LG
Life's Good

ENGLISH
FRANÇAIS
ROMÂNĂ
SLOVENSKY
ESPAÑOL
POLSKI

USER GUIDE

LM-Q630EAW

Copyright ©2020 LG Electronics Inc. All rights reserved.

MFL71711911 (1.0)

www.lg.com

About this user guide

Thank you for choosing this LG product. Please carefully read this user guide before using the device for the first time to ensure safe and proper use.

- Always use genuine LG accessories. The supplied items are designed only for this device and may not be compatible with other devices.
- Descriptions are based on the device default settings.
- Default apps on the device are subject to updates, and support for these apps may be withdrawn without prior notice. If you have any questions about an app provided with the device, please contact an LG Service Centre. For user-installed apps, please contact the relevant service provider.
- Modifying the device's operating system or installing software from unofficial sources may damage the device and lead to data corruption or data loss. Such actions will violate your LG licence agreement and void your warranty.
- Some content and illustrations may differ from your device, depending on the area, service provider, software version, or OS version, and are subject to change without prior notice.
- Software, audio, wallpaper, images, and other media supplied with your device are licenced for limited use. If you extract and use these materials for commercial or other purposes, you may be infringing copyright laws. As a user, you are fully responsible for the illegal use of media.
- Additional charges may incur for data services, such as messaging, uploading, downloading, auto-syncing and location services. To avoid additional charges, select a data plan suitable to your needs. Contact your service provider to obtain additional details.
- This user guide is written in major languages for each country. Depending on the language used, content may partly differ.

Instructional notices

WARNING: Situations that could cause injury to the user and third parties.

CAUTION: Situations that may cause minor injury or damage to the device.

NOTE: Notices or additional information.

Table of contents

5 Guidelines for safe and efficient use

01

Custom-designed Features

16 Camera features
19 Gallery features
22 Sound quality and effects features
22 Google Assistant
24 Fingerprint recognition
27 Multi-tasking feature

02

Basic Functions

29 Product components and accessories
30 Parts overview
33 Turning the power on or off
34 Installing the SIM card
37 Inserting the memory card
38 Removing the memory card
38 Battery
40 Touch screen
44 Home screen
54 Screen lock
59 Memory card encryption
60 Taking screenshots
60 Entering text
65 Content sharing

03

Useful Apps

67 Installing and uninstalling apps
68 App trash
69 App Shortcuts
70 Phone
74 Messaging
75 Camera
85 Gallery
89 Contacts
91 QuickMemo+
93 Clock
95 Music

96 Calculator
96 ThinQ
96 Game Launcher
97 Audio Recorder
97 Update centre
97 Smart Doctor
98 LG Mobile Switch
98 App trash
99 SmartWorld
99 RemoteCall Service
100 Cell Broadcast
100 Google apps

04

Settings

104 Settings
104 Network & internet
111 Connected devices
114 Sound
115 Display
116 Lock screen & security
118 Extensions
120 Digital Wellbeing & parental controls
120 Apps & notifications
121 Battery
122 Storage
122 Accounts
122 Google
123 System
127 Accessibility

05

Appendix

130 Language Settings
130 LG Bridge
131 Phone software update
133 Anti-Theft Guide
134 Open Source Software Notice Information
134 Regulatory information (Regulation ID number, E-labeling, etc.)
135 Trademarks
136 DECLARATION OF CONFORMITY
136 Contact office for compliance of this product
136 Wi-Fi (WLAN)
137 More information
141 FAQ

Guidelines for safe and efficient use

Please read these simple guidelines. Not following these guidelines may be dangerous or illegal.

Should a fault occur, a software tool is built into your device that will gather a fault log. This tool gathers only data specific to the fault, such as signal strength, cell ID position in sudden call drop and applications loaded. The log is used only to help determine the cause of the fault. These logs are encrypted and can only be accessed by an authorised LG Repair centre should you need to return your device for repair.

Exposure to radio frequency energy

Radio wave exposure and Specific Absorption Rate (SAR) information.

This device has been designed to comply with applicable safety requirements for exposure to radio waves. These requirements are based on scientific guidelines that include safety margins designed to assure the safety of all persons, regardless of age and health.

- The radio wave exposure guidelines employ a unit of measurement known as the Specific Absorption Rate, or SAR. Tests for SAR are conducted using standardised methods with the device transmitting at its highest certified power level in all used frequency bands.
- While there may be differences between the SAR levels of various LG device models, they are all designed to meet the relevant guidelines for exposure to radio waves.
- The SAR limit recommended by the International Commission on Non-Ionizing Radiation Protection (ICNIRP) is 2 W/kg averaged over 10 g of tissue.
- The highest SAR value for this model tested for use at the ear is 0.453 W/kg (10 g) and when worn on the body is 1.287 W/kg (10 g).

- This device meets RF exposure guidelines when used either in the normal use position against the ear or when positioned at least 5 mm away from the body. When a carry case, belt clip or holder is used for body-worn operation, it should not contain metal and should position the product at least 5 mm away from your body. In order to transmit data files or messages, this device requires a quality connection to the network. In some cases, transmission of data files or messages may be delayed until such a connection is available. Ensure the above separation distance instructions are followed until the transmission is completed.

Information about the RF exposure from FCC

In August 1996, the Federal Communications Commission (FCC) of the United States, with its action in Report and Order FCC 96-326, adopted an updated safety standard for human exposure to radio frequency (RF) electromagnetic energy emitted by FCC regulated transmitters. Those guidelines are consistent with the safety standard previously set by both international and U.S. standards. The design of this device complies with FCC guidelines and these international standards.

Part 15.19 statement

This device complies with part 15 of the FCC Rules. Operation is subject to the following two conditions:

(1) This device may not cause harmful interference, and

(2) this device must accept any interference received, including interference that may cause undesired operation.

Part 15.21 Statement

Changes or modifications not expressly approved by the manufacturer could void the user's authority to operate the equipment.

Body-worn Operation

This device was tested for typical bodyworn operations with the back of the device kept 0.39 inches (1cm) between the user's body and the back of the device. To comply with FCC RF exposure requirements, a minimum separation distance of 0.39 inches (1cm) must be maintained between the user's body and the back of the device.

Any beltclips, holsters, and similar accessories containing metallic components may not be used. Body-worn accessories that cannot maintain 0.39 inches (1cm) separation distance between the user's body and the back of the device, and have not been tested for typical body-worn operations may not comply with FCC RF exposure limits and should be avoided.

Part 15.105 Statement

This equipment has been tested and found to comply with the limits for a class B digital device, pursuant to Part 15 of the FCC Rules. These limits are designed to provide reasonable protection against harmful interference in a residential installation. This equipment generates uses and can radiate radio frequency energy and, if not installed and used in accordance with the instructions, may cause harmful interference to radio communications. However, there is no guarantee that interference will not occur in a particular installation. If this equipment does cause harmful interference or television reception, which can be determined by turning the equipment off and on, the user is encouraged to try to correct the interference by one or more of the following measures:

- Reorient or relocate the receiving antenna.
- Increase the separation between the equipment and receiver.
- Connect the equipment into an outlet on a circuit different from that to which the receiver is connected.
- Consult the dealer or an experienced radio/TV technician for help.

Product care and maintenance

- Use only in-box accessories which are authorised by LG. LG does not guarantee any damage or failure which is caused by third party accessories.
- Some contents and illustrations may differ from your device without prior notice.

- Do not disassemble this unit. Take it to a qualified service technician when repair work is required.
- Repairs under warranty, at LG's discretion, may include replacement parts or boards that are either new or reconditioned, provided that they have functionality equal to that of the parts being replaced.
- Keep away from electrical appliances such as TVs, radios and personal computers.
- The unit should be kept away from heat sources such as radiators or cookers.
- Do not drop.
- Do not subject this unit to mechanical vibration or shock.
- Switch off the device in any area where you are required to by special regulations. For example, do not use your device in hospitals as it may affect sensitive medical equipment.
- Do not handle the device with wet hands while it is being charged. It may cause an electric shock and can seriously damage your device.
- Do not charge a handset near flammable material as the handset can become hot and create a fire hazard.
- Use a dry cloth to clean the exterior of the unit (do not use solvents such as benzene, thinner or alcohol).
- Do not charge the device when it is on soft furnishings.
- The device should be charged in a well ventilated area.
- Do not subject this unit to excessive smoke or dust.
- Do not keep the device next to credit cards or transport tickets; it can affect the information on the magnetic strips.
- Do not tap the screen with a sharp object as it may damage the device.
- Do not expose the device to liquid or moisture.
- Use accessories like earphones cautiously. Do not touch the antenna unnecessarily.
- Do not use, touch or attempt to remove or fix broken, chipped or cracked glass. Damage to the glass display due to abuse or misuse is not covered under the warranty.

- Your device is an electronic device that generates heat during normal operation. Extremely prolonged, direct skin contact in the absence of adequate ventilation may result in discomfort or minor burns. Therefore, use care when handling your device during or immediately after operation.
- If your device gets wet, immediately unplug it to dry off completely. Do not attempt to accelerate the drying process with an external heating source, such as an oven, microwave or hair dryer.
- The liquid in your wet device, changes the colour of the product label inside your device. Damage to your device as a result of exposure to liquid is not covered under your warranty.
- A mobile device requires proper air circulation in order to dissipate heat. Direct skin contact and inadequate circulation of air flow to the device may cause the device to overheat. The device must be at least 1.0cm from between the user's body.
- Prevent dust of any other foreign substances from getting into the Charger/ USB cable port. It may cause heat or fire.
- Avoid exposing the device to low air pressure at high altitude.
- Do not expose the device to extremely low air pressure. Otherwise, it can cause explosion of the battery or leakage of flammable liquid or gas.
- Please ensure that the product does not get in contact with liquid. Do not use or recharge the product if it is wet. Once the product becomes wet, the liquid damage indicator changes colour. Please note that this will limit you from receiving any free-of-charge repair services provided under warranty.

Efficient device operation

Electronics devices

All devices may receive interference, which could affect performance.

- Do not use your device near medical equipment without requesting permission. Please consult your doctor to determine if operation of your device may interfere with the operation of your medical device.
- Pacemaker manufacturers recommend that you leave at least 15 cm of space between other devices and a pacemaker to avoid potential interference with the pacemaker.
- This device may produce a bright or flashing light.
- Some hearing aids might be disturbed by devices.
- Minor interference may affect TVs, radios, PCs etc.
- Use your device in temperatures between 0 °C and 40 °C, if possible. Exposing your device to extremely low or high temperatures may result in damage, malfunction, or even explosion.

Road safety

Check the laws and regulations on the use of devices in the area when you drive.

- Do not use a hand-held device while driving.
- Give full attention to driving.
- Pull off the road and park before making or answering a call if driving conditions so require.
- RF energy may affect some electronic systems in your vehicle such as car stereos and safety equipment.
- When your vehicle is equipped with an air bag, do not obstruct with installed or portable wireless equipment. It can cause the air bag to fail or cause serious injury due to improper performance.
- If you are listening to music whilst out and about, please ensure that the volume is at a reasonable level so that you are aware of your surroundings. This is of particular importance when near roads.

Avoid damage to your hearing

To prevent possible hearing damage, do not listen at high volume levels for long periods.

Damage to your hearing can occur if you are exposed to loud sound for long periods of time. We therefore recommend that you do not turn on or off the handset close to your ear. We also recommend that music and call volumes are set to a reasonable level.

- When using headphones, turn the volume down if you cannot hear the people speaking near you, or if the person sitting next to you can hear what you are listening to.

- Excessive sound pressure from earphones and headphones can cause hearing loss.

Glass Parts

Some parts of your device are made of glass. This glass could break if your device is dropped on a hard surface or receives a substantial impact. If the glass breaks, do not touch or attempt to remove it. Stop using your device until the glass is replaced by an authorised service provider.

Blasting area

Do not use the device where blasting is in progress. Observe restrictions and follow any regulations or rules.

Potentially explosive atmospheres

- Do not use your device at a refueling point.
- Do not use near fuel or chemicals.
- Do not transport or store flammable gas, liquid or explosives in the same compartment of your vehicle as your device or accessories.

In aircraft

Wireless devices can cause interference in aircraft.

- Turn your device off before boarding any aircraft.
- Do not use it on the ground without permission from the crew.

Children

Keep the device in a safe place out of the reach of small children. It includes small parts which may cause a choking hazard if detached.

Emergency calls

Emergency calls may not be available on all mobile networks. Therefore you should never depend solely on your device for emergency calls. Check with your local service provider.

Battery information and care

- You do not need to completely discharge the battery before recharging. Unlike other battery systems, there is no memory effect that could compromise the battery's performance.
- Use only LG batteries and chargers. LG chargers are designed to maximise the battery life.
- Do not disassemble or short-circuit the battery.
- Keep the metal contacts of the battery clean.
- Replace the battery when it no longer provides acceptable performance. The battery pack may be recharged hundreds of times before it needs replacing.
- Recharge the battery if it has not been used for a long time to maximise usability.
- Do not expose the battery charger to direct sunlight or use it in high humidity, such as in the bathroom.
- Do not leave the battery in hot or cold places, as this may deteriorate battery performance.
- Risk of explosion if battery is replaced by an incorrect type. Dispose of used batteries according to the instructions.
- Always unplug the charger from the wall socket after the device is fully charged to save unnecessary power consumption of the charger.

- Actual battery life will depend on network configuration, product settings, usage patterns, battery and environmental conditions.
- Make sure that no sharp-edged items such as animal's teeth or claws, come into contact with the battery. This could cause a fire.

Securing personal information

- Make sure to protect your personal information to prevent data leakage or misuse of sensitive information.
- Always back up important data while using the device. LG is not responsible for any data loss.
- Make sure to back up all data and reset the device when disposing of the device to prevent any misuse of sensitive information.
- Read the permission screen carefully while downloading applications.
- Be cautious using the applications that have access to multiple functions or to your personal information.
- Check your personal accounts regularly. If you find any sign of misuse of your personal information, ask your service provider to delete or change your account information.
- If your device is lost or stolen, change the password of your account to secure your personal information.
- Do not use applications from unknown sources.

Notice for Battery replacement

- Li-Ion Battery is a hazardous component which can cause injury.
- Battery replacement by a non-qualified professional can cause damage to your device.
- Do not replace the battery by yourself. The battery can be damaged, which can cause overheat and injury. The battery must be replaced by a qualified professional. The battery should be recycled or disposed separately from household waste.
- In case this product contains a battery incorporated within the product which cannot be readily removed by end-users, LG recommends that only qualified professionals remove the battery, either for replacement or for recycling at the end of this product's working life. To prevent damage to the product, and for their own safety, users should not attempt to remove the battery and should contact LG Service Helpline, or other independent service providers for advice.
- Removal of the battery will involve dismantling of the product case, disconnection of the electrical cables/ contacts, and careful extraction of the battery cell using specialized tools. If you need the instructions for qualified professionals on how to remove the battery safely, please visit *http://www.lge.com/global/sustainability/environment/take-back-recycling*.

01

Custom-designed Features

Camera features

Wide-angle camera

You can take photos or record videos with a wider range than your actual field of vision by using the wide-angle on the rear camera.

Tap ◯ > 📷, then tap ⚠ / 🌐 to switch between the standard and wide-angle.

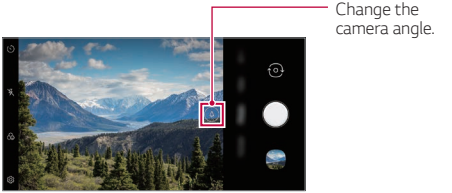

Rear Camera

- See *Starting the camera* for details.
- You can switch between the standard and wide-angle camera lenses on the rear camera only.

Portrait

You can take a sharp portrait by applying the camera lens blur effect.

1 Tap ◯ > 📷, then tap **Portrait**.

2 Tap ◯ to take a photo.

- To adjust blur strength, drag the slide bar to the left or right.

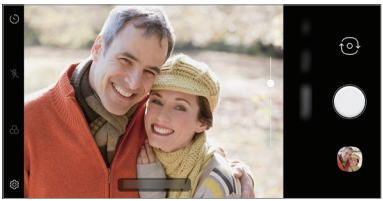

- Keep the distance to your subject within 1.3 ~ 5.0 feet when using the rear camera.
- This feature is not available if the surroundings are too dark.
- After applying this feature, tap the desired position on the preview screen to automatically apply the exposure value and focus when using the rear camera, or exposure value only when using the front camera.

AI CAM

You can effectively take photos or record videos since the camera recognises the object when taking a photo or recording a video.

1 Tap ◯ > 📷, then tap **AI CAM**.

2 When the object is recognised, the best effect for the scene is applied.
- To apply other effects, tap the scene icon.
- Pet, city, flower, food, landscape, person, sunrise, auto, total 8 categories can be recognised automatically.

Sunrise

Flower

- The result of the scene recognition may differ depending on the illumination or the location of the subject while taking photos. Keywords do not appear on the actual photos or videos.

Gallery features

Creating a movie

You can create a new movie by putting images and videos together.

1 Tap ◯ > ▲ > **Photos** tab, then tap ⋮ > **Create movie**.
You can also tap ◯ > ▲ > **Play** tab, then tap **Create movie**.

2 Select images or videos for your movie and tap **Next**.

3 Edit the selected images and videos and then tap **Save**.

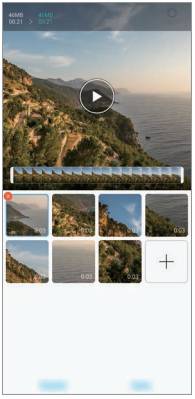

Deleting files

You can select images or videos to delete from your video by tapping ⊗ at its thumbnail.

Adding files

You can select images or videos to add after tapping + at the bottom of the screen. You can also select the images or videos you have already previously added.

- Touch and hold a file, and then tap another file for multiple selection.

Rearranging files

To rearrange the images and videos, touch and hold the file you want to move, then dragging it to the desired location.

Resetting the movie edits

You can reset the edits made to the movie (e.g. play time) by tapping ↺.

Previewing a file

Check your new video before saving it by tapping ▶. After the playback time elapses, the next file is played automatically.

- A maximum of 50 images and videos can be used to create a video.
- The playback time for an image is 3 seconds by default and it cannot be changed. Videos can be trimmed down to a minimum of 1 second.
- This feature may not support some image or video formats.

Making a GIF

You can easily make a GIF file using recorded videos or photos.

Making a GIF by using recorded videos

1 At the desired starting point while watching a video, tap GIF.

2 Select the length of the GIF you want to create.
- GIF is generated for the time selected from the current time.
- For videos less than 5 seconds, GIF images are automatically generated for the remaining time.

Making a GIF by using photos

1 While viewing an album, tap ⋮ > **Create GIF**.

2 Select the desired photos to create a GIF file and then tap **Next**.
- You can add more images and adjust the GIF speed, screen ratio, and file order.

⚠
- You may use this feature solely for creative purposes. The use of this feature involving infringement of any other person's rights, such as copyright or defamatory or offensive statements, may be subject to civil, criminal, or administrative liabilities and/or penalties under applicable laws. You shall not copy, reproduce, distribute, or otherwise make illegal use of any copyrighted materials without permission of the rightful owner or copyright holder. To the fullest extent permitted by applicable law, LG Electronics disclaims all expressed and implied warranties as well as liabilities associated thereto.
- A maximum of 100 images can be used to create a GIF file.

Sound quality and effects features

DTS:X 3D Surround

You can play a song or video in three-dimensional, immersive and vivid sound. To use this feature, connect earphones, speaker or other external audio devices to your device.

Tap ◯ > **Settings** > **Sound** > **Sound quality and effects** > **DTS:X 3D Surround**, then tap ◯ to activate this feature.

Google Assistant

Google Assistant overview

You can launch or use desired apps with your voice.

- To use this feature, first connect to the network and sign in to your Google Account.
- This feature may not work properly or voice recognition accuracy may decrease in areas where Wi-Fi or mobile network signal strength is weak.
- This function may be not supported, or the supported languages may differ depending on the service area.

Launching Google Assistant

1 Press and hold ◯ from the Home screen to launch **Google Assistant**.

2 Tap **GET STARTED**.

3 Follow the on-screen instructions and say **"Ok Google"**.

- The device saves your voice data for recognition.

4 Tap **Save**.

Launching Google Assistant with your voice

1 Say **"Ok Google"** when the screen is turned on.

2 Say a command or question when Google assistant pop-up appears on the screen.

Launching Google Assistant from the Home screen

1 Touch and hold ◯ on the Home screen.

2 Say a command or question when Google assistant pop-up appears on the screen.

- Voice recognition accuracy may decrease if you speak with an unclear voice or in a noisy place. When you use the voice recognition feature, increase its accuracy by speaking with a clear voice in a quiet place.

Fingerprint recognition

Fingerprint recognition overview

You must register your fingerprint on your device first before using the fingerprint recognition function.

You can use the fingerprint recognition function in the following cases:

- To unlock the screen.
- To view the locked content in the **Gallery** or **QuickMemo+**.
- Confirm a purchase by signing in to an app or identifying yourself with your fingerprint.

- Your fingerprint can be used by the device for user identification. Very similar fingerprints from different users may be recognised by the fingerprint sensor as the same fingerprint.
- If the device cannot detect your fingerprint, or you forgot the value specified for registration, visit the nearest LG Customer Service Centre with your device and ID card.

Precautions for fingerprint recognition

Fingerprint recognition accuracy may decrease due to a number of reasons. To maximise the recognition accuracy, check the following before using the device.

- The device has a fingerprint sensor. Ensure that the fingerprint sensor is not damaged by a metallic object, such as coin or key.
- When water, dust or other foreign substance is on the fingerprint sensor or your finger, the fingerprint registration or recognition may not work. Clean and dry your finger before having the fingerprint recognised.
- A fingerprint may not be recognised properly if the surface of your finger has a scar or is not smooth due to being soaked in water.

- If you bend your finger or use the fingertip only, your fingerprint may not be recognised. Make sure that your finger covers the entire surface of the fingerprint sensor.
- Scan only one finger for each registration. Scanning more than one finger may affect fingerprint registration and recognition.
- The device may generate static electricity if the surrounding air is dry. If the surrounding air is dry, avoid scanning fingerprints, or touch a metallic object such as coin or key before scanning fingerprints to remove static electricity.

Registering fingerprints

You can register and save your fingerprint on the device to use fingerprint identification.

1 Tap ◯ > **Settings** > **Lock screen & security** > **Fingerprints**.

- A lock screen must be set to use this feature.
- If the screen lock is not active, configure the lock screen by following the on-screen instructions. See *Setting a screen lock* for details.

2 Locate the fingerprint sensor on the back of the device and gently put your finger on it to register the fingerprint.

- Gently press the fingerprint sensor so that the sensor can recognise your fingerprint.
- Ensure that your fingertip covers the entire surface of the fingerprint sensor.

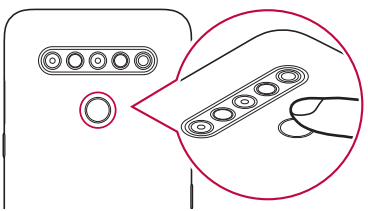

3 Follow the on-screen instructions.
   - Repeat scanning the fingerprint by moving your finger little by little until the fingerprint registers.

4 When the fingerprint registration is done, tap **OK**.
   - Tap **Add more** to register another fingerprint. If you register only one fingerprint and the corresponding finger is not in a good condition, the fingerprint recognition may not work well. As the preventive measure against this kind of situation, register multiple fingerprints.

Managing fingerprints

You can edit or delete registered fingerprints.

1 Tap ◯ > **Settings** > **Lock screen & security** > **Fingerprints**.

2 Unlock according to the specified lock method.

3 From the fingerprint list, tap a fingerprint to rename it. To delete it, tap 🗑.

Unlocking the screen with a fingerprint

You can unlock the screen or view the locked content by using your fingerprint. Activate the desired function:

1 Tap ◯ > **Settings** > **Lock screen & security** > **Fingerprints**.

2 Unlock according to the specified lock method.

3 On the fingerprint settings screen, activate the desired function:
   - **Screen lock**: Unlock the screen with a fingerprint.
   - **Content lock**: Unlock content with a fingerprint. To do this, make sure that the content lock is set.

Multi-tasking feature

Multi window

You can use two apps at the same time by separating the screen into the multiple windows.

1 Tap ☐ from the Home touch buttons.
   - Recently-used apps appear.

2 Tap ⊟ at the top of the desired app to use the Multi window feature.
   - The selected app appears at the top half of the screen.

Alternatively,

1 Touch and hold ☐ while using an app.
   - Recently-used apps appear on the split screen.

2 Tap ⊟ at the top of the desired app to use the Multi window feature.
   - The selected app appears at the bottom half of the screen.

- To deactivate the Multi window feature, touch and hold ⊟ on the Home touch button.
- To adjust the size of the split screen, drag — at the centre of the screen.
- The Multi window feature is not supported by some LG apps and the apps downloaded from the Play Store.

Overview screen

The Overview screen provides a preview of your recently used apps.

To view the list of recently used apps, tap ☐ on the Home, then tap the displayed app.

02

Basic Functions

Product components and accessories

The following items are included with your device.

- Device
- USB cable
- Charger
- Quick Start Guide
- Ejection pin

- The items described above may be optional.
- The items supplied with the device and any available accessories may vary depending on the area and service provider.
- Always use genuine LG Electronics accessories. Using accessories made by other manufacturers may affect your device's call performance or cause malfunctions. This may not be covered by LG's repair service.
- Some of the device parts are made of tempered glass. If you drop your device on a hard surface or subject it to severe impact, the tempered glass may be damaged. If this happens, stop using your device immediately and contact an LG Customer Service Centre.

- If any of these basic items are missing, contact the dealer from which you purchased your device.
- To purchase additional items, contact an LG Customer Service Centre.
- Some items in the product box are subject to change without notice.
- The appearance and specifications of your device are subject to change without notice.
- Device specifications may vary depending on the area or service provider.
- Remove the protective film from the Fingerprint sensor before use of the fingerprint recognition feature.

Parts overview

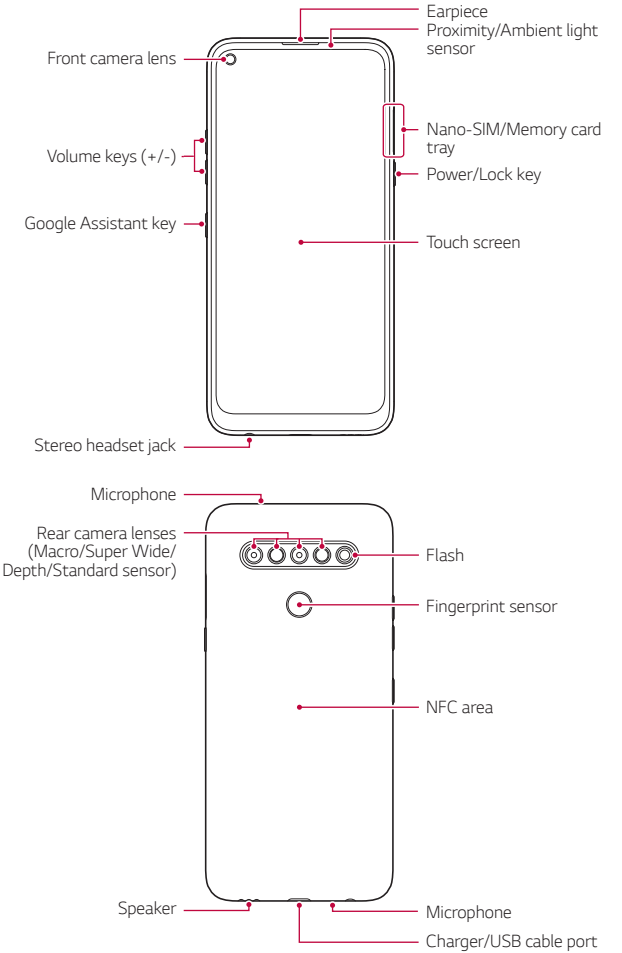

Do NOT attempt to remove the back cover by yourself.

Doing so may severely damage the battery and device, which could cause overheating, fire, and injury. This device's back cover and battery are not to be removed or replaced by a non-qualified professional.

- Proximity/Ambient light sensor
  - Proximity sensor: During a call, the proximity sensor turns off the screen and disables touch functionality when the device is in close proximity to the human body. It turns the screen back on and enables touch functionality when the device is outside a specific range.
  - Ambient light sensor: The ambient light sensor analyses the ambient light intensity when the auto-brightness control mode is turned on.
- Volume keys
  - Adjust the volume for ringtones, calls or notifications.
  - While using the Camera, gently press a Volume key to take a photo. To take continuous photos, press and hold the Volume key.
  - Press the Volume Down (-) key twice to launch the Camera app when the screen is locked or turned off. Press the Volume Up (+) key twice to launch Capture+.
- Power/Lock key
  - Briefly press the key when you want to turn the screen on or off.
  - Press and hold the key when you want to select a power control option.
- Google Assistant key
  - Your device has the Google Assistant built-in. Find answers and get things done while on-the-go. To get started, just tap the Google Assistant button on the side of the phone.
  - Activate Google Assistant. See the *Google Assistant* for details.

- Fingerprint sensor
  - Turn on the fingerprint recognition feature to simplify the process of unlocking the screen. See *Fingerprint recognition overview* for details.

- Some functions may be restricted for access, depending on the device specifications.
- The rear of the device includes a built-in NFC antenna. Be cautious when handling the device to avoid damaging or covering the NFC antenna.
- Do not put heavy objects on the device or sit on it. Failure to do so may damage the touch screen.
- Screen-protective film or accessories may interfere with the proximity sensor.
- If your device is wet or is being used in a humid place, the touch screen or buttons may not function properly.

Hold the device correctly as shown below. If you cover the microphone hole with a hand, finger, or protective case while using the device, you may sound unclear during a call.

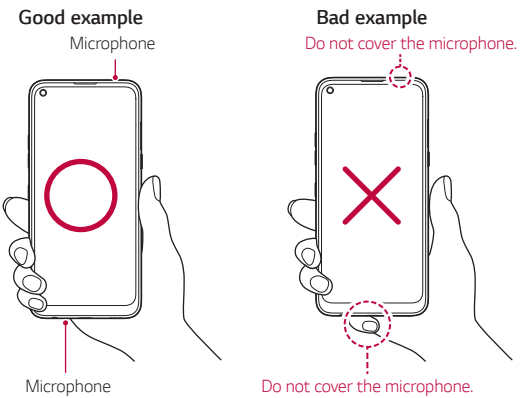

Turning the power on or off

Turning the power on

When the power is turned off, press and hold the Power/Lock key.

- When the device is turned on for the first time, initial configuration takes place. The first booting time for the smart phone may be longer than usual.

Turning the power off

Press and hold the Power/Lock key, then select Power off.

Restarting the device

When the device is not working properly or does not respond, restart it by following the instructions below.

1 Press and hold the Power/Lock key and the Volume Down (-) key at the same time until the power is turned off.

2 When the device is restarted, release the key.

Power control options

Press and hold the Power/Lock key, then select an option.

- **Power off**: Turn the device off.
- **Power off and restart**: Restart the device.

Installing the SIM card

Insert the SIM (Subscriber Identity Module) card provided by your service provider to start using your device.

- Be careful with the ejection pin since it has a sharp edge.

1 Insert the ejection pin into the hole on the card tray.

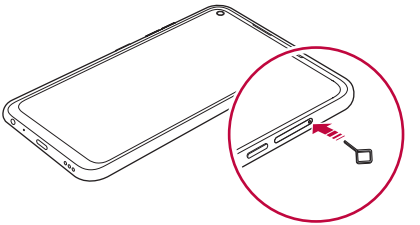

2 Pull out the card tray.

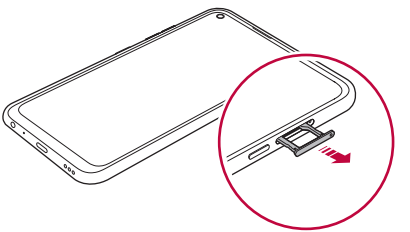

3 Put the SIM card on the card tray with the gold-coloured contacts facing downwards.
Put the primary SIM card on the SIM card tray 1 and the secondary SIM card on the SIM card tray 2.

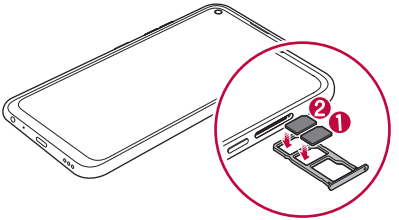

4 Insert the card tray back into the slot.

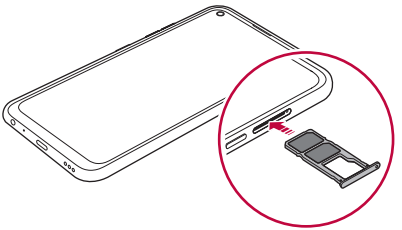

- This device supports only Nano SIM cards.

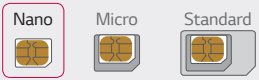

- For problem-free performance, it is recommended to use the device with the correct type of SIM card. Always use a factory-made SIM card supplied by the operator.
- If you insert the card tray into your device while the card tray is wet, your device may be damaged. Always make sure the card tray is dry.

Precautions when using the SIM card

- Do not lose your SIM card. LG is not responsible for damage and other issues caused by loss or transfer of a SIM card.
- Be careful not to damage the SIM card when you insert or remove it.

Inserting the memory card

Insert the memory card into your device.

Depending on the memory card manufacturer and type, some memory card may not be compatible with your device.

1 Insert the ejection pin into the hole on the card tray.

2 Pull out the card tray.

3 Put the memory card on the card tray with the gold-coloured contacts facing downwards.

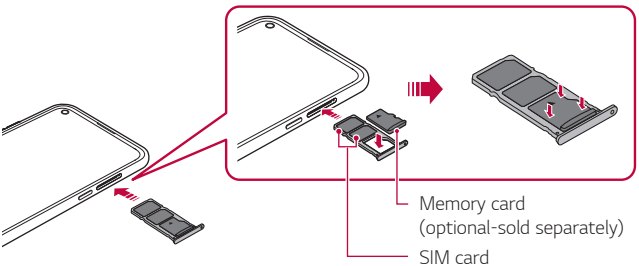

4 Insert the card tray back into the slot.

- Some memory cards may not be fully compatible with the device. If you use an incompatible card, it may damage the device or the memory card, or corrupt the data stored in it.

- Frequent writing and erasing of data may shorten the memory card lifespan.

Removing the memory card

Unmount the memory card before removing it for safety.

1 Tap ◯ > **Settings** > **Storage** > ⏏.

2 Insert the ejection pin into the hole in the card tray and then pull out the card tray from the device.

3 Remove the memory card from the card tray.

4 Insert the card tray back into the slot.

⚠ • Do not remove the memory card while the device is transferring or accessing information. This may cause data to be lost or corrupted, or may damage the memory card or the device. LG is not responsible for losses that result from the abuse or improper use of memory cards, including the loss of data.

Battery

Charging the battery

Before using the device, fully charge the battery.

Charge the device with the USB Type-C cable.

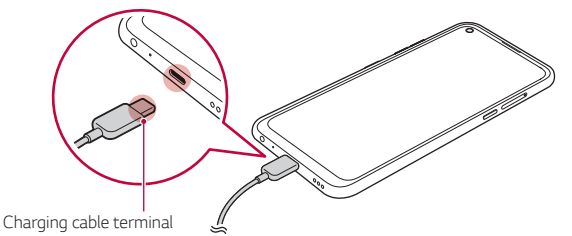

- Do not use the external terminal, charging cable or gender for the device in presence of moisture. This may cause fire, electric shock, injury, or device malfunction. If there is moisture, stop using the device immediately and remove the moisture completely.
- Make sure to use the USB cable provided with your device.
- Make sure to use an LG-approved charger and charging cable. Charging the battery with a third-party charger may cause the battery to explode or may damage the device.
- Your device has an internal rechargeable battery. For your safety, do not remove the embedded battery.
- Using the device when it is charging may cause electric shock. To use the device, stop charging it.

- Remove the charger from the power socket after the device is fully charged. This prevents unnecessary power consumption.
- Another way to charge the battery is by connecting a USB cable between the device and a desktop or laptop computer. This may take a longer time than plugging the adapter to a wall outlet.
- Do not charge the battery by using a USB hub that is unable to maintain the rated voltage. Charging may fail or unintentionally stop.

Precautions when using the device

- Make sure to use the USB cable provided; do not use third party USB cables or chargers with your device. The LG limited warranty does not cover the use of third party accessories.
- Failure to follow the instructions in this guide and improper use may damage the device.

Using the battery efficiently

Battery lifespan may decrease if you keep many apps and functions running simultaneously and continuously.

Cancel background operations to increase battery life.

To minimise battery consumption, follow these tips:

- Turn off the **Bluetooth**® or Wi-Fi network function when not using them.
- Set the screen timeout to as short a time as possible.
- Minimise the screen brightness.
- Set a screen lock when the device is not used.
- Check the battery level while using any downloaded apps.

Touch screen

You can familiarise yourself with how to control your device by using touch screen gestures.

Tapping

Lightly tap with your fingertip to select or run an app or option.

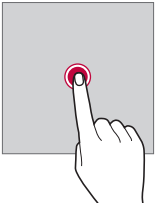

Touching and holding

Touch and hold for several seconds to display a menu with available options.

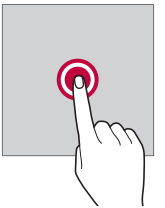

Double-tapping

Tap twice quickly to zoom in or out on a web page or map.

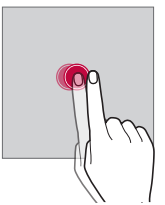

Dragging

Touch and hold an item, such as an app or widget, then move your finger to another location in a controlled motion. You can use this gesture to move an item.

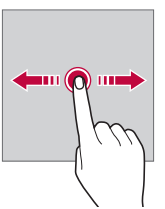

Swiping

Touch the screen with your finger and move it quickly without pausing. You can use this gesture to scroll through a list, a web page, photos, screens, and more.

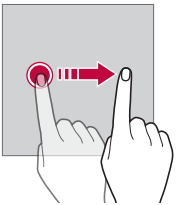

Pinching and spreading

Pinch two fingers to zoom out such as on a photo or map. To zoom in, spread your fingers apart.

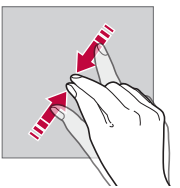

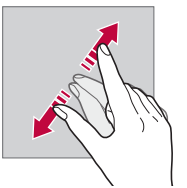

- Do not expose the touch screen to excessive physical shock. You might damage the touch sensor.

- A touch screen failure may occur if you use the device near a magnetic, metallic or conductive material.
- If you use the device under bright lights, such as direct sunlight, the screen may not be visible, depending on your position. Use the device in a shady location or a location with an ambient light that is not too bright and bright enough to read books.
- Do not press the screen with excessive force.
- Gently tap with your fingertip on the option you want.
- Touch control may not work properly if you tap while wearing a glove or by using the tip of your fingernail.
- Touch control may not work properly if the screen is moist or wet.
- The touch screen may not function properly if a screen-protective film or accessory purchased from a third party store is attached to the device.
- Displaying a static image for extended periods of time may result in after-images or screen burn-in. Turn off the screen or avoid displaying the same image for a long time when you do not use the device.

Home screen

Home screen overview

The Home screen is the starting point for accessing various functions and apps on your device. Tap ◯ on any screen to directly go to the Home screen.

You can manage all apps and widgets on the Home screen. Swipe the screen left or right to view all installed apps at a glance.

Home screen layout

You can view all apps and organise widgets and folders on the Home screen.

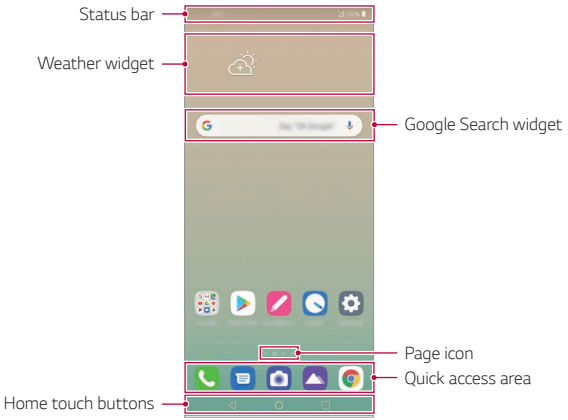

- The Home screen may differ depending on the manufacturer policy, user settings, software version or service provider.

- **Status bar**: View status icons, the time and the battery level.
- **Weather widget**: View the information of weather and time for a specific area.
- **Google Search widget**: Type or speak to pull open Google Search.
- **Page icon**: Display the total number of Home screen canvases. You can tap the desired page icon to go to the page you selected. The icon reflecting the current canvas will be highlighted.
- **Quick access area**: Fix main apps at the bottom of the screen so that they can be accessed from any Home screen canvas.
- **Home touch buttons**
  - ◁ : Return to the previous screen. Close the keypad or pop-up windows.
  - ◯ : Tap to go to the Home screen. To launch Google Assistant, touch and hold.
  - ☐ : Tap to view a list of recently used apps or run an app from the list. To delete all the recently used apps, tap **CLEAR ALL**. To use two apps at the same time with the Multi window feature, touch and hold the button while using an app.
  - : Choose which SIM card you are going to use. Tap and hold to configure the Dual SIM card settings.

Changing the style of the Home touch buttons

You can change the style of the Home touch buttons.

1 Tap ◯ > **Settings** > **Display** > **Home touch buttons**.

2 Under **STYLE**, select **Gesture and buttons** or **Buttons only** to suit your preferences.

- **Gesture and buttons**: Back button ‹ and Home button ▭ are available. To see recent apps, swipe the Home button ▭ up.
- **Buttons only**: ◁ / ◯ / ☐ are available. Tap ☐ to see recent apps.

Editing the Home touch buttons

You can rearrange the Home touch buttons or add frequently used functions to the Home touch buttons area.

Tap ◯ > **Settings** > **Display** > **Home touch buttons** > **Button combination** and customise the settings.

- Several functions, including QSlide, Notification and Capture+, are provided.

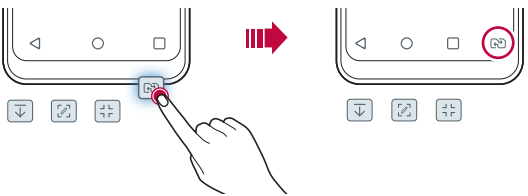

Hiding the Home touch buttons

You can hide the Home touch buttons to view in a larger screen while using an app.

1 Tap ◯ > **Settings** > **Display** > **Home touch buttons** > **Hide Home touch buttons**.

2 Select apps to hide the Home touch buttons while using the app, and tap ⊂⊃.

- The Home touch buttons disappear 3 seconds after the last touch.
- To view the Home touch buttons again, drag the bottom of the screen upwards.

Lock/hide icon

The icon to lock or hide the Home touch buttons appears at the bottom left of the screen.

If you want to lock the Home touch buttons while hiding the buttons, tap □ on the left of the Home touch buttons.

To hide the Home touch buttons again, double-tap ■.

- Some features may not be supported while hiding the Home touch buttons.

Status icons

When there is a notification for an unread message, calendar event or alarm, the status bar displays the corresponding notification icon. Check your device's status by viewing notification icons displayed on the status bar.

	No signal
	Data is being transmitted over the network
	Alarm is set
	Vibrate mode is on
	Bluetooth is on
	Connected to a computer via USB
	Battery level
	Airplane mode is on
	Missed calls
	Wi-Fi is connected
	Mute mode is on
	GPS is on
	Hotspot is on
	No SIM card
	The NFC mode is on

- Some of these icons may appear differently or may not appear at all, depending on the device's status. Refer to the icons according to the actual environment and area in which you are using the device and your service provider.
- Displayed icons may vary, depending on the area or service provider.

Notifications panel

You can open the notifications panel by dragging the status bar downward on the main screen.

- You can drag down the notice window or tap the arrow icon to open the list of quick setting icons.
- You can tap ✎ to add, delete or arrange icons in the notice window.
- If you touch and hold the icon, the settings screen for the corresponding function appears.

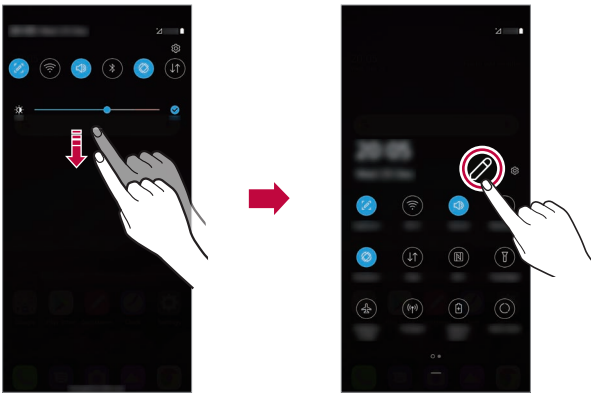

- You can use the notifications panel even on the lock screen. Drag the notifications panel while the screen is locked to quickly access the desired features.

Switching the screen orientation

You can set the screen orientation to automatically switch according to the device's physical orientation.

On the notification panel, tap **Rotation** from the quick access icon list.

You can also tap ◯ > **Settings** > **Display** and activate **Auto-rotate screen**.

Editing the Home screen

On the Home screen, touch and hold on an empty space, then select the desired action from below.

- To rearrange the Home screen canvases, touch and hold on a canvas, then drag it to another location.
- To add a widget to the Home screen, touch and hold on a blank area of the Home screen, then select **Widgets**.
- To change wallpapers, themes, and icons, touch and hold on a blank area of the Home screen, then select **Wallpaper & theme**.

  You can also tap ◯ > **Settings** > **Display** > **Wallpaper & theme**, then select wallpapers, themes, and icons, to apply to the device.

- To configure the Home screen settings, touch and hold on a blank area of the Home screen, then select **Home screen settings**. See *Home screen settings* for details.
- To view or reinstall the uninstalled apps, touch and hold on a blank area of the Home screen, then select **App trash**. See *App trash* for details.
- To change the default screen, touch and hold on a blank area of the Home screen, move to desired screen, tap ⌂, then tap the screen once more.

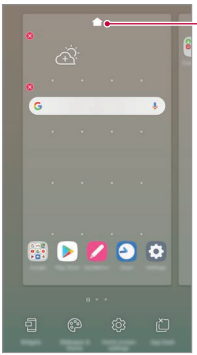

Viewing the background theme

You can view only the background image by hiding the apps and widgets on the Home screen.

Spread two fingers apart on the Home screen.

- To return to the original screen, which displays apps and widgets, pinch your fingers on the Home screen or tap ◁.

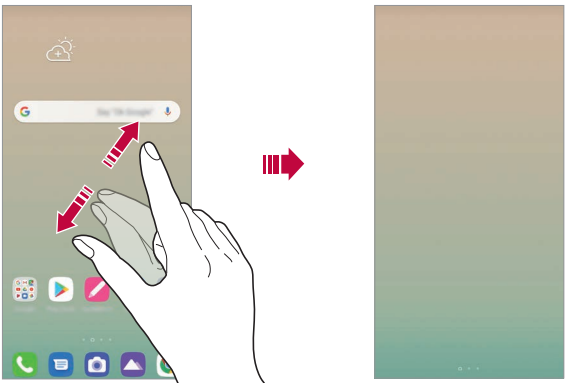

Moving apps on the Home screen

On the Home screen, touch and hold an app, then drag it to another location.

- To keep frequently used apps at the bottom of the Home screen, touch and hold an app, then drag it to the quick access area at the bottom.
- To remove an icon from the quick access area, drag the icon to the Home screen.

Using folders from the Home screen

Creating folders

On the Home screen, touch and hold an app, then drag it over another app.

- A new folder is created and the apps are added to the folder.

Editing folders

On the Home screen, tap a folder and do one of the following actions.

- To edit the folder name or colour, tap the folder name or colour button on upper right corner.
- To add apps, touch and hold an app, then drag it over the folder and release it.
- To remove an app from the folder, touch and hold the app and drag it to outside the folder. If the removed app is the only one app that existed in the folder, the folder is removed automatically.
- You can also add or remove apps after tapping ⊕ in the folder.

- You cannot change the folder colour while using downloaded theme.

Home screen settings

You can customise the Home screen settings.

1 Tap ◯ > **Settings** > **Display** > **Home screen**.

2 Customise the following settings:
   - **Select Home**: Select a Home screen mode.
   - **Wallpaper**: Change the Home screen background wallpaper.
   - **Screen swipe effect**: Select an effect to apply when the Home screen canvas switches.

- **Icon shape**: Choose if you want icons to have square or rounded corners.
- **Google feed**: Enable Google feed to show to the left of Home screen.
- **Sort apps by**: Set how apps are sorted on the Home screen.
- **Grid**: Change the app arrangement mode for the Home screen.
- **Hide apps**: Select which apps you want to hide from the Home screen.
- **Loop Home screen**: Enable to allow continuous Home screen scrolling (loop back to first screen after the last screen).
- **Search**: Search by swiping down on the Home screen.
- **Home screen lock**: Turn on to prevent apps and widgets from being rearranged or removed.

Screen lock

Screen lock overview

Your device's screen turns off and locks itself if you press the Power/Lock key. This also happens after the device is left idle for a specified period of time.

If you press the Power/Lock key when a screen lock is not set, the Home screen appears immediately.

To ensure security and prevent unwanted access to your device, set a screen lock.

- A screen lock prevents unnecessary touch input on the device screen and reduces battery consumption. We recommend that you activate the screen lock while not using the device.

Setting a screen lock

There are several options available for configuring the screen lock settings.

1 Tap ◯ > **Settings** > **Lock screen & security** > **Select screen lock** and then select the method you prefer.

2 Customise the following settings:
- **None**: Deactivate the screen lock function.
- **Swipe**: Swipe on the screen to unlock the screen.
- **Pattern**: Draw a pattern to unlock the screen.
- **PIN**: Enter a numeric password to unlock the screen.
- **Password**: Enter an alphanumeric password to unlock the screen.
- **Fingerprints**: Unlock the screen by using your fingerprint.

- If you incorrectly attempt to unlock the device 5 times, the screen is blocked for 30 seconds.

Secure start-up settings

When you select Pattern, PIN or Password as a screen lock method, you can configure your device to be locked whenever turning on the device in order to secure your data.

- You cannot use all functions, except for emergency calls until you unlock the device.
- If you forget your decryption password, you cannot restore encrypted data and personal information.

Precautions for the secure start-up feature

- If you forget your decryption password, you cannot restore encrypted data and personal information.
- Be sure to keep your screen lock passwords separately.
- If you enter the screen lock passwords incorrectly more than the specified times, the device automatically resets itself and the encrypted data and your personal information are deleted automatically and they cannot be restored.
- Be cautious not to enter incorrect screen lock passwords more than the specified times.
- When you turn on the device right after the device resets, encryption also starts. If you stop the encryption arbitrarily, the data may be damaged. Be sure to wait until the reset is completed.

Customise Lock screen

You can customise lock screen.

1 Tap ◯ > **Settings** > **Lock screen & security** > **Customise Lock screen**.

2 Select a function you want to set.
   - **Wallpaper**: Allows you to set the background for your Lock screen.
   - **Clock**: Allows you to set where to position the clock on the Lock screen.
   - **Shortcuts**: Allows you to choose apps to run on your Lock screen. This setting appears only when a screen lock is set.
   - **Contact info for lost phone**: Allows you to set text to be displayed on the Lock screen to identify the phone's owner.

Secure lock settings

You can set secure lock settings.

1 Tap ◯ > **Settings** > **Lock screen & security** > **Secure lock settings**.

2 Select a function you want to set.

- **Lock timer**: Allows you to set the amount of time before the screen automatically locks after the backlight turns off (time-out due to inactivity).
- **Power key instantly locks**: Enable this option to instantly lock the screen when the Power/Lock key is pressed. This setting overrides the Security Lock timer setting.
- **Smart Lock**: Allows you to set trusted devices, places, voice, and/or on-body detection that will allow your phone to remain unlocked.

- Menus you can set may be different depending on lock screen methods you choose.

KnockON

You can turn the screen on or off by double-tapping the screen.

- This option is available only on the Home screen provided by LG. It may not function properly on a custom launcher or on the Home screen installed by the user.
- When tapping the screen, use your fingertip. Do not use a fingernail.
- To use the KnockON feature, make sure that the proximity/light sensor is not blocked by a sticker or any other foreign substance.

Turning the screen on

Double-tap the middle of the screen.

- Tapping the top or bottom of the screen may decrease the recognition rate.

Turning the screen off

Double-tap on an empty space on the Home screen and Lock screen.

You can also double-tap an empty space on the status bar.

Disable KnockON

If you don't want to use the KnockON function, set as follows:

Tap ◯ > **Settings** > **Extensions** > **KnockON** and drag it to disable the function.

Memory card encryption

You can encrypt and protect data saved on the memory card. The encrypted data in the memory card cannot be accessed from another device.

1 Tap ◯ > **Settings** > **Lock screen & security** > **Encryption & credentials** > **Encrypt SD card**.

2 Read the on-screen overview of memory card encryption and then tap **Continue** to continue.

3 Select an option and tap **Encrypt now**.
- **New data encryption**: Encrypt only data that is saved on the memory card after encryption.
- **Full encryption**: Encrypt all the data currently saved on the memory card.
- **Exclude media files**: Encrypt all files, except for media files such as music, photos and videos.

- Once memory card encryption starts, some functions are not available.
- If the device is turned off while encryption is underway, the encryption process will fail, and some data may be damaged. Therefore, be sure to check if the battery level is sufficient before starting encryption.
- Encrypted files are accessible only from the device where the files were encrypted.
- The encrypted memory card cannot be used on another LG device. To use the encrypted memory card on another mobile device, format the card.
- You can activate memory card encryption even when no memory card is installed into the device. Any memory card that is installed after encryption will automatically be encrypted.

Taking screenshots

You can take screenshots of the current screen you are viewing.

Via a shortcut

Press and hold the Power/Lock key and the Volume Down (-) key at the same time for at least two seconds.

- Screenshots can be viewed from the **Screenshots** folder in the **Gallery**.

Via Capture+

On the screen where you want to take a screenshot, drag the status bar downwards, then tap .

- When the screen is turned off or locked, you can access **Capture+** by pressing the Volume Up (+) key twice. To use this feature, tap > **Settings** > **Extensions** > **Shortcuts** and turn on **Open Capture+**.
- See *Writing notes on a screenshot* for details.

Entering text

Using the Smart toolbar

You can use various keyboard input methods in one place. You can select the desired input method from the top of the keyboard.

1 Select the desired keyboard input method from the Smart toolbar.

2 Tap and select the input method you want to show on the Smart tool, or reorganise them.

Smart toolbar

- LG keyboard is not default on your phone. You can change it from the keyboard settings.
- Some supporting input methods may differ depending on the device you have.
- You can turn on or off the Smart tool feature from the keyboard settings.
- You can also use the keyboard input methods by tapping ⚙.

- ☺ : Add emojis.
- : Add a draw chat.
- 🎤 : Tap 🎤 to enter text with your voice.
  - To maximise the voice command recognition, speak clearly.
  - To enter text with your voice, make sure that your device is connected to a network.
  - To select the language for voice recognition, tap ⚙ > **Languages** on the voice recognition screen.
  - This function may not be supported, or the supported languages may differ depending on the service area.
- ⚙ : Access keyboard settings.
- : Open the clip tray. See *Clip Tray* for details.
- : Activate floating keyboard when you use the Multi-window feature. You can also move the keyboard to the desired location.

Using the Smart keyboard

You can use the Smart keyboard to enter and edit text.

With the Smart keyboard, you can view text as you type without bothering to alternate between the screen and a conventional keyboard. This allows you to easily find and correct errors when typing.

Moving the cursor

With the Smart keyboard, you can move the cursor to the exact position you want. When typing text, touch and hold on the space bar and then drag left or right.

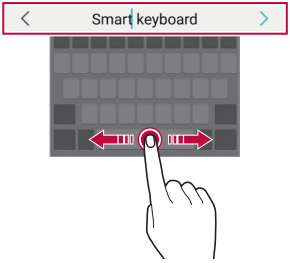

- This option is available only on the QWERTY keyboard.

Suggesting words

Smart keyboard automatically analyses your usage patterns to suggest frequently used words as you type. The longer you use your device, the more precise the suggestions are.

Enter text, then tap a suggested word or gently drag the left or right side of the keyboard upwards.

- The selected word is automatically entered. You do not need to manually type every letter of the word.

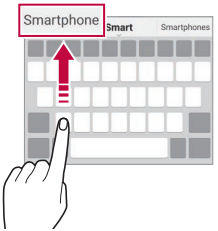

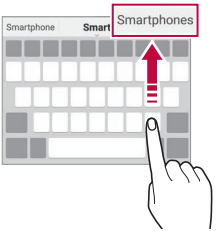

Adding languages to the keyboard

You can make additional languages available for keyboard input.

1 Tap ◯ > **Settings** > **System** > **Language & keyboard** > **Manage keyboards** > **LG Keyboard** > **Language & keyboard layout** > **Select languages**.

2 Select the languages you want to make available.

Copy and Paste

You can cut or copy text from an app, and then paste the text into the same app. Or, you can run other apps and paste the text into them.

1 Touch and hold around the text you want to copy or cut.

2 Drag / to specify the area to copy or cut.

3 Select either **Cut** or **Copy**.

- Cut or copied text is automatically added to the clip tray.

4 Touch and hold the text input window, then select **Paste**.

- If there is no item that has been copied or cut, the **Paste** option will not appear.

Clip Tray

If you copy or cut an image or text, it is automatically saved to the clip tray and can be pasted to any space at any time.

1 On the Smart tool, select .
You can also touch and hold the text input window, then select **Clip Tray**.

2 Select and paste an item from the clip tray.

- A maximum of 20 items can be saved to the clip tray.
- Tap to lock saved items in order not to delete them, even when the maximum quantity is exceeded. A maximum of ten items can be locked. To delete locked items, unlock them first.
- Tap to delete the items saved to the clip tray.

- The clip tray may not be supported by some downloaded apps.

Content sharing

Playing content from another device

You can play photos, videos or songs saved on your device from a TV.

1 Connect the TV and your device to the same Wi-Fi network.

2 While viewing an item in the **Gallery** or **Music** app, tap ⋮ > **Play on other device**.

3 Select the TV you want to connect to.

- For use with Chromecast, Google Play services should be up to date.

Sending or receiving files

You can share files between your device and another LG device, or a tablet or computer.

Sending files

From the **Gallery** or other app, tap ⋮ > **Share** or ⟨ then select a device on the file sharing list.

Receiving files

Drag the status bar downward and then tap **File sharing**.

If your device does not support the file sharing feature, tap ◯ > **Settings** > **Connected devices** > **File sharing** > **SmartShare Beam** ◯.

- Make sure that your device is connected to the same wireless network as the file transfer target device.
- Make sure that File sharing is activated on both devices.

03

Useful Apps

Installing and uninstalling apps

Installing apps

Access an app store to search and download apps.

- You can use SmartWorld, Play Store or the app store provided by your service provider.

- Some app stores may require you to create an account and sign in.
- Some apps may charge fees.
- If you use mobile data, you may be charged for data usage, depending on your pricing plan.
- SmartWorld may not be supported depending on the area or service provider.

Uninstalling apps

Uninstall apps that you no longer use from your device.

Uninstalling with the touch and hold gesture

On the Home screen, touch and hold the app to uninstall, then drag it over **Delete** at the top of the screen.

- If apps were uninstalled within 24 hours from now, you can reinstall them. See *App trash* for details.

Uninstalling by using the settings menu

Tap ◯ > **Settings** > **Apps & notifications** > **App info**, select an app, then tap **Uninstall**.

- Some apps cannot be uninstalled by users.

Uninstalling apps from the app store

To uninstall an app, access the app store from which you download the app and uninstall it.

Installing and uninstalling apps during the setup

When you turn on the device for the first time, you can download recommended apps.

You can skip to the next step without installation.

App trash

You can view the uninstalled apps. You can also reinstall apps which were uninstalled within 24 hours from now.

1 Tap ◯ > **Management** > **App trash**.
You can also touch and hold an empty area of the Home screen, then tap **App trash**.

2 Activate the desired function:
- **Restore**: Reinstall the selected app.
- 🗑 : Remove the uninstalled apps permanently from the device.

- Uninstalled apps are automatically removed from the device 24 hours after they were uninstalled. If you want to reinstall the uninstalled apps, you must download them again from the app store.
- This feature is activated on the default Home screen only. If you uninstall apps while using the EasyHome screen or other launcher, they are immediately and permanently removed from the device.

App Shortcuts

On the Home screen, touch and hold an app icon such as Call, Message, Camera, Gallery and Settings to display a quick access menu. Use apps more easily through App Shortcuts.

- Tap to configure the settings for the desired app's widget.
- Tap ⓘ to view the information for the desired app.

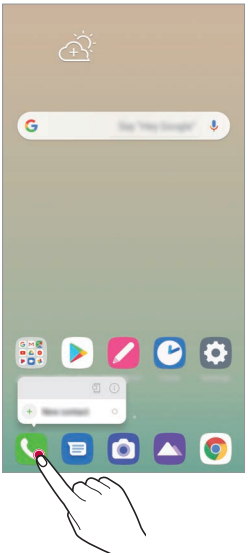

- This feature is available only on some apps.

Phone

Voice call

Make a phone call by using one of the available methods, such as manually entering a phone number and making a call from the contact list or the list of recent calls.

Making a call from the keypad

1 Tap ◯ > > **Dial**.

2 Make a call by using a method of your choice:

- Enter a phone number and tap .
- Touch and hold a speed dial number.
- Search for a contact by tapping the initial letter of a contact name in the contact list, and then tap .

- To enter "+" when making an international call, touch and hold number 0.
- See *Adding contacts* for details on how to add phone numbers to the speed dial list.

Making a call from the contact list

1 Tap ◯ > > **Contacts**.

2 From the contact list, select a contact and tap .

Answering a call

To answer a call, drag on the incoming call screen.

- When the stereo headset is connected, you can make calls by using the call/end button on the headset.
- To end a call without turning off the screen, tap > **Settings** > **Network & internet** > **Call** > **Answer and end calls** and then activate **End call with the Power key**.

Rejecting a call

To reject an incoming call, drag across the incoming call screen.

- To send a rejection message, drag the rejection message option across the screen.
- To add or edit a rejection message, tap > **Settings** > **Network & internet** > **Call** > **Call blocking & Decline with message** > **Decline with message**.
- When a call is coming in, press the Volume Up (+), Volume Down (-) or Power/Lock key to mute ringtone or vibration, or to hold the call.

Checking an incoming call while using an app

When a call comes in while using an app, a pop-up notification can be displayed at the top of the screen. You can receive the call, reject the call, or send message from the pop-up screen.

- Tap > **Settings** > **Network & internet** > **Call** > **Additional settings** > **Incoming voice call pop-up** and then select the desired way you would like to display the incoming call while using an app.

Viewing missed calls

If there is a missed call, the status bar at the top of the screen displays .

To view missed call details, drag the status bar downwards. You can also tap > > **Call logs**.

Functions accessible during a call

During a call, you can access a variety of functions by tapping the on-screen buttons:

- **Contacts**: View the contact list during a call.
- **Hold**: Hold a call.
- **Dialpad**: Display or hide the dial pad.
- **Speaker**: Turn on the speakerphone function.
- **Mute**: Mute your voice so that your voice cannot be heard by the other party.
- **Bluetooth**: Switch the call to a Bluetooth device that is paired and connected.
- : End a call.
- : Access additional call options.

- Available settings items may vary depending on the area or service provider.

Making a three-way calling

You can make a call to another contact during a call.

1 During a call, tap ⋮ > **Add call**.

2 Enter a phone number and tap .

- The two calls are displayed on the screen at the same time, and the first call is put on hold.

3 To start a conference call, tap **Merge calls**.

- You may be charged a fee for each call. Consult with your service provider for more information.

Viewing call records

To view recent call records, tap ◯ > > **Call logs**. Then, you can use the following functions:

- To view detailed call records, select a contact. To make a call to the selected contact, tap .
- To delete call records, tap ⋮ > **Delete**.

- The displayed call duration may differ from the call charge. Consult with your service provider for more information.
- The deleted call history can not be restored.
- Pinch two fingers or spread your fingers apart to adjust the font size of call logs or contacts.

Configuring call options

You can configure various call options.

1 Tap ◯ > > **Dial** or **Call logs**.

2 Tap ⋮ > **Call settings** and then configure the options to suit your preferences.

Messaging

Sending a message

You can create and send messages to your contacts using the Messaging app.

- Sending messages abroad may incur additional charges. Consult with your service provider for more information.

1 Tap ◯ > .
2 Tap .
3 Specify a recipient and create a message.
   - To use multimedia options, tap .
   - To access optional menu items, tap ⋮.
4 Tap to send the message.

Reading a message

You can view exchanged messages organised by contact.

1 Tap ◯ > .
2 Select a contact from the message list.

Configuring messaging settings

You can change messaging settings to suit your preferences.

1 Tap ◯ > .
2 Tap ⋮ > **Settings** from the message list.

Camera

Starting the camera

You can take a photo or record a video to cherish all of your memorable moments.

Tap ◯ > 📷.

- Before taking a photo or recording a video, wipe the camera lens with a soft cloth.
- Be careful not to stain the camera lens with your fingers or other foreign substance.
- Images included in this user guide may be different from the actual device.
- Photos and videos can be viewed or edited from the Gallery. See *Gallery overview* for details.

Basic features in the Camera app

You can take photos or record videos by selecting a variety of camera modes and options.

1 Tap ◯ > 📷.

2 Tap ○ to take a photo, or tap ● to record a video.

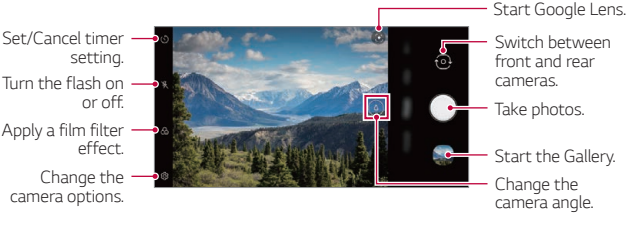

Taking a photo

1 Select a camera mode and tap the subject to focus the camera on.

2 Tap to take a photo.

- You can also press the Volume Down or Volume Up key to take a photo.
- You can take a photo while recording a video by pressing on the screen.

- You can run the camera app by short-pressing the power key twice. Tap > **Settings** > **Extensions** > **Shortcuts** and then tap **Open Camera** to activate it.
- When the screen is turned off or locked, start the camera by pressing the Volume Down key twice. Tap > **Settings** > **Extensions** > **Shortcuts** and then tap **Open Camera** to activate it.

Recording a video

1 Tap > > **Video** and tap the subject to focus on.

2 Tap to record a video.

- To take a photo while recording a video, tap .
- To pause the video recording, tap . To resume the video recording, tap .
- While recording a video, you may spread or pinch two fingers to zoom in or out.
- While recording a video, you may tap the desired area to adjust the brightness.

3 Tap to end the video recording.

Customising the camera options

You can customise a variety of camera options to suit your preferences.

Tap ⚙ on the screen.

- Available options vary depending on the selected camera (front or rear camera) and the selected camera mode.

- : Take a photo in FullVision.
- : Select values for aspect ratio and size for taking photos.
- : Select values for resolution and size for recording videos.

HDR	Obtain photos in vivid colours and get compensated effects even when they are taken against the light. These functions are provided by the high dynamic range (HDR) technology equipped in the camera.
Cheese shutter	Take photos with voice commands.
Tag locations	Save the image with GPS location data.
Grid	Display guide grids so that you can take photos or record videos based on the horizontal and vertical reference lines.
Storage	Select if you want to store the pictures and videos in the Internal storage or SD card. (Available when a memory card is inserted.)
Help	Provide Help for each camera menu.

Additional options on the front camera

Selfie shot	Take a selfie by selecting its option between **Gesture shot** and **Auto shot**.
Save as flipped	Save as flipped images after taking selfies.

Changing the camera mode

You can select a camera mode that suits your environment to take a photo or record a video easily and conveniently.

Tap ◯ > 📷 > **More**, then select the desired mode.

- You can change the order of the scene modes by moving the scene mode icon while pressing and holding the icon.

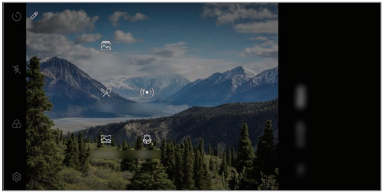

Various camera modes

Panorama

You can create a panoramic photo by moving the camera in one direction to photograph and stitch continuous shots of a wide view.

1 Tap ◯ > 📷, then tap **More** > 🖼.

2 Tap ◯ and then slowly move the camera in one direction.

- Move the device by following the direction of the arrow in the guideline.

3 Tap ● to stop capturing the panoramic.

Food

You can take a photo or record a video with adjusting the colour slide bar and white balance.

1 Tap ◯ > 📷, then tap **More** > ✂.

2 Tap ◯ to take a photo.

- Drag the colour slide bar on the screen to adjust the white balance and select the best colour.
- If the slide bar is not displayed, tap ☼ to adjust the white balance.

Flash Jump-Cut

Photos taken at a regular interval are saved as GIF files.

1 Tap ◯ > 📷, then tap **More** > 🖼.

2 Tap ◯ to take a photo.

- Photos are taken every 3 seconds and saved as a GIF file.
- Tap 4 on the screen to select the number of photos you want to take.
- While taking photos, tap ● to create GIF files with previously taken photos.

- The flash automatically turns on to act as a timer.
- The shots taken this time and the total number of shots are displayed at the bottom of the screen.
- All taken photos are saved as GIF files only.
- You may not change the GIF speed nor image order.

Macro

You can take a close-up of a subject.

1 Tap ◯ > 📷, then tap **More** > 🌷.

2 Tap ◯ to take a photo.

YouTube Live

You can record a video and directly upload to YouTube.

1 Tap ◯ > 📷, then tap **More** > ((•)).

2 Tap ● and record a video.

- To use this feature, you need to verify your phone number.

> - YouTube Live is available only when your device is connected to the Internet. If you use mobile data, you may be charged for data usage, depending on your pricing plan.

Portrait

You can take sharp portrait by applying camera lens blur effect.

See *Portrait* for details.

AI CAM

You can effectively take photos or record videos since the camera recognises the object when taking a photo or recording a video.

See *AI CAM* for details.

Other useful features in the Camera app

Auto-Exposure/Auto-Focus lock

You can fix the current exposure level and focus position by touching and holding the screen in the Auto mode. To turn off the feature, tap a blank area on the screen.

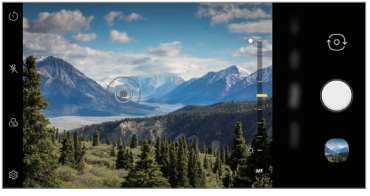

- This feature is available only in specific modes.

Burst shot

You can take continuous shots of photos to create moving pictures.

In the Auto mode, touch and hold ◯.

- Continuous shots are taken at a fast speed while ◯ is held down.

Switching between cameras

You can switch between the front and rear cameras to suit your environment.

On the camera screen, tap ⟲ or drag the screen up or down to switch between the front and rear cameras.

- Use the front camera to take selfies. See *Selfie shot* for details.

Zoom in or out

You can use zoom in or out on the camera screen while taking a photo or recording a video.

- On the camera screen, pinch or spread two fingers to zoom in or out. Or using the adjustment bar which appears when drag / upwards, zoom in or out and switch between the standard and wide angle.

- Zoom in/out function is not available in the selfie mode (front camera).
- This function is not supported in a number of modes.

Selfie shot

You can use the front camera to view your face on the screen and take selfies.

Gesture shot

You can take selfies by using gestures.

Show your palm to the front camera and then clench your fist.

You can also clench your fist and then open it towards the front camera.

- In three seconds, a photo is taken.

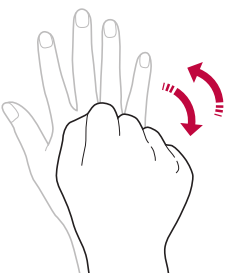

- To use this feature, switch to the front camera mode, then tap ⚙ > **Selfie shot** > **Gesture shot**.
- Make sure that your palm and fist are within the reference line so that the camera can detect them.
- This feature may not be available while using some of the camera features.

Auto shot

You can use the face detection feature to take selfies easily and conveniently. You can set the device so that, when you look at the screen, the front camera detects your face and takes a selfie automatically.

- The white coloured guide frame appears when the front camera detects your face. If the subject within the guide frame stops moving, the guide frame colour turns yellow, then the camera takes a photo.

- Tap ⚙ > **Selfie shot** > **Auto shot** to enable the Auto shot feature.

Interval shot

You can take selfies at an interval.

While using the front camera, you can show your palm to the camera, then clench your fist twice quickly.

- Four photos are taken at regular intervals after a timer delay of three seconds.

Save as flipped

Before taking a photo with the front camera, tap ⚙ > **Save as flipped**. The image is flipped horizontally.

- When using the front camera, you can change how selfies are taken in the camera options. See *Customising the camera options* for details.

quick share

You can share a photo or video to the app you want immediately after taking it.

1 Tap ◯ > 📷, then take a photo or record a video.

2 Tap the app icon that appears on the screen to share it using that app. You can also swipe the icon towards the opposite direction to see what other apps you can use to share your photos and videos.

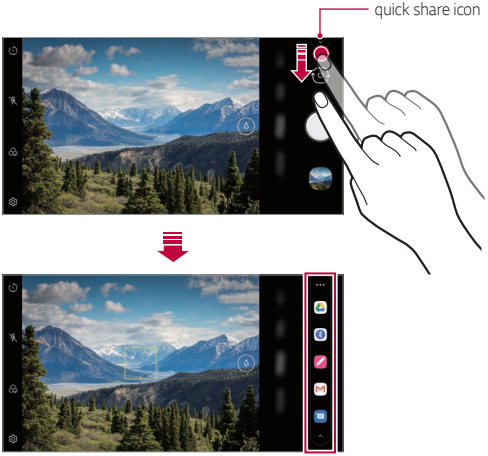

- The app displayed by the quick share icon may vary, depending on the type and frequency of access to the apps installed on the device.
- This feature is available only in specific modes.

Gallery

Gallery overview

You can view and manage photos and videos saved on your device.

1 Tap ◯ > .
- Saved photos and videos are displayed by folder.

2 Tap a folder and select a file.
- View the selected file in full-screen mode.
- While viewing a photo, swipe left or right to view the previous or next photo.
- While viewing a video, swipe left or right to rewind or fast-forward the video.
- You can view the photos or videos organised by year, month or day in the Photos tab.
- To view photos by location at which the photo was taken, tap ◯ > > > **Tag locations**, then tap . The photos are automatically grouped by location under the Memory tab of the Gallery app.

- Some file formats may not be supported, depending on the installed software.
- Some files may not be opened due to encoding.
- Files that exceed the size limit may cause an error.
- You need to activate the GPS feature to create Memory albums.

Viewing photos

- To display the menu items, gently tap the screen. To hide the menu items, tap the screen again.

Playing a video

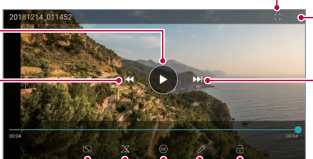

- To adjust the sound volume, drag the right side of the video screen up or down.
- To adjust the screen brightness, drag the left side of the screen up or down.

Editing videos

1 While viewing a video, tap ✎.

2 Use a variety of effects and edit tools to edit the video.

3 Tap **Save** to save changes.

Creating a movie

You can create a new movie by putting images and videos together.

See *Creating a movie* for details.

Making a GIF

You can easily make a GIF file using recorded video.

See *Making a GIF* for details.

Deleting files

You can delete files by using one of the following options:

- Touch and hold a file from the file list, then tap **Delete**.
- Tap from the file list and delete the desired files.
- Deleted files are automatically moved to **Trash** and they can be restored to the Gallery within 7 days.
- Tap to completely delete the files. In this case, the files cannot be restored.

Sharing files

You can share files by using one of the following options:

- While viewing a photo, tap to share the file by using the method you want.
- While viewing a video, > **Share** to share the file by using the method you want.
- Tap from the file list to select files and share them using the method you want.

Contacts

Contacts overview

You can save and manage contacts.

Tap ◯ > **Essentials** > **Contacts**.

Adding contacts

Adding new contacts

1 On the contact list screen, tap +.
   - A pop-up appears for selecting the saving location for contact. Select the location you want.

2 Enter contact details and tap **Save**.

Importing contacts

You can import contacts from another storage device.

1 On the contact list screen, tap ⋮ > **Manage contacts** > **Import**.

2 Select the source and target locations of the contact you want to import, and then tap **OK**.

3 Select the contacts and tap **Import**.

Adding contacts to the speed dial list

1 On the contact list screen, tap ⋮ > **Speed dial**.

2 Tap **Add contact** from a speed dial number.

3 Select a contact.

- While adding a new contact, tap 1 2 3 4 to add a speed dial number.

Searching for contacts

You can search for contacts by using one of the following options:

- Tap the search bar at the top of the Contacts screen and enter the desired contact or phone number you want to search for.
- Scroll the contact list up or down.
- From the index of the contact list screen, tap the initial letter of a contact.

- Pressing the search bar at the top of the Contacts screen and entering a contact or phone number brings up the integrated search results from the call history and contacts list saved onto the product.

Contacts list

Editing contacts

1 On the contact list screen, select a contact.

2 On the contact detail screen, tap ✎ and edit details.

3 Tap **Save** to save changes.

Deleting contacts

You can delete contacts by using one of the following options:

- On the contact list screen, touch and hold a contact you want to delete, then tap **Delete contact**.
- Tap ⋮ > **Delete** on the contact list screen.

- Deleted contacts may not be restored.

Adding favourites

You can register frequently used contacts as favourites.

1 On the contact list screen, select a contact.

2 On the contact detail screen, tap ☆.

Creating groups

1 On the contacts group list, tap +.

2 Enter a new group name.

3 Tap **Add members**, select contacts, then tap **Add**.

4 Tap **Save** to save the new group.

QuickMemo+

QuickMemo+ overview

You can make creative notes by using a variety of options on this advanced notepad feature, such as image management and screenshots, which are not supported by the conventional notepad.

Creating a note

1 Tap ◯ > **QuickMemo+**.

2 Tap + to create a note.

- ✓ : Save a note.
- ↩ : Undo the previous edit.
- ↪ : Redo the recently deleted edits.
- T : Enter a note by using the keypad.
- ✎ : Write notes by hand.
- ◇ : Erase handwritten notes.

- : Zoom in or out, rotate or erase the parts of a handwritten note.
- : Access additional options.

3 Tap to save the note.

Writing notes on a screenshot

1 While viewing the screen you want to capture, drag the status bar downwards and then tap .
   - The screenshot appears as the notepad background theme. Memo tools appear at the top of the screen.

2 Crop the image (if necessary) and take notes as desired.
   - Write notes by hand on the photo.

3 Tap and save the notes to the location you want.
   - Saved notes can be viewed in either **QuickMemo+** or **Gallery**.
   - To save notes in the same location all the time, select the **Use as default app** checkbox and select an app.

- You can capture the entire screen by using the scroll capture feature.
- While using an app such as Message and Chrome, drag the notifications panel downwards and then tap **Capture+** > **Extended** to capture the entire screen you are currently viewing as a single file.
- This feature is available only on some apps that support the scroll capture feature.
- Pinch two fingers or spread your fingers apart to change the memo layout.

Managing folders

You organise and view memos according to the memo type.

1 Tap ◯ > **QuickMemo+**.

2 Tap ☰ on the top part of the screen and then select the desired function.

- **All Memos**: You can collectively view all memos save in QuickMemo+.
- **My Memos**: You can view the memos created in QuickMemo+.
- **Capture+**: You can view the memos created using Capture+.
- **Trash**: You can view the deleted memos.
- **New category**: You can add folders.
- ✎ : You can change the order of folders or add/delete folders. By pressing the folder, you can change the folder name.

- Some folders do not appear when the folder app initially started. Folders are additionally displayed only when relevant memos exist.
- Deleted memos are moved to the trash bin and can be recovered within 7 days from the day they were deleted. In the QuickMemo+ app, you can change the display type by placing two fingers on the screen and either widening or narrowing the fingers.

Clock

Alarm

You can set an alarm to trigger it at a specified time.

1 Tap ◯ > **Clock** > **Alarm**.

2 Tap + to add a new alarm.

3 Configure the alarm settings and tap **Save**.

- If you select a previously set alarm, you can edit the alarm.
- To delete an alarm, tap ⋮ > **Delete** at the top of the screen. You can also touch and hold the alarm.

World clock

You can view the current time in cities around the world.

1 Tap ◯ > **Clock** > **World clock**.

2 Tap + and add a city.

Timer

You can set the timer to trigger an alarm after a specified period of time.

1 Tap ◯ > **Clock** > **Timer**.

2 Set the time and tap **Start**.
   - To suspend the timer, tap **Pause**. To resume the timer, tap **Resume**.

3 Tap **Stop** to stop the timer alarm.

Stopwatch

You can use the stopwatch to record a lap time.

1 Tap ◯ > **Clock** > **Stopwatch**.

2 Tap **Start** to initiate the stopwatch.
   - To record a lap time, tap **Lap**.

3 Tap **Pause** to suspend the stopwatch.
   - To resume the stopwatch, tap **Resume**.
   - To clear all the records and restart the stopwatch, tap **Reset**.

Music

You can play and manage songs or music albums.

1 Tap ◯ > **Essentials** > **Music**.

2 Select a category.

3 Select a music file.

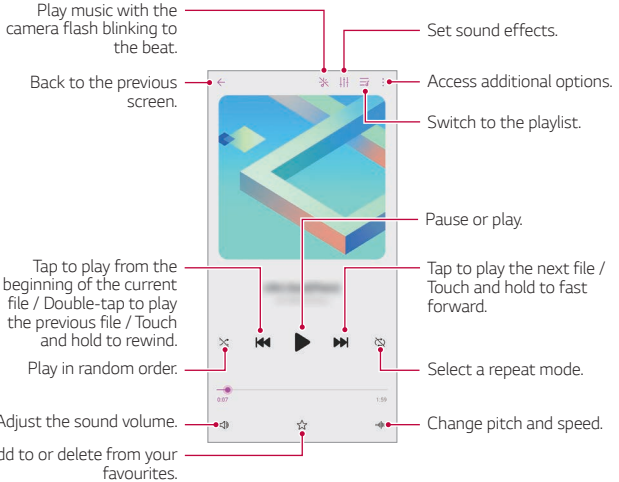

- Some file formats may not be supported, depending on the installed software.
- Files that exceed the size limit may cause an error.
- Music files may be protected by international copyright owners or copyright laws. You may have to obtain legal permission before copying a music file. To download or copy a music file, first check the copyright law for the relevant country.

Calculator

You can use two types of calculators: the simple calculator and the scientific calculator.

1 Tap ◯ > **Essentials** > **Calculator**.

2 Use the keypad to make a calculation.

- To restart a calculation, touch and hold the ⌫ button.

ThinQ

You can easily connect the product with IoT appliances to monitor and conveniently use the appliances.

Tap ◯ > **Essentials** > **ThinQ**.

- Washing machine, dryer, styler, dishwasher, oven, and robot cleaner can only be registered when the product is in the standby mode.
- Look for the ThinQ mark on the product to see if it can be connected to ThinQ app.
- Tap ☰ to check various function of the ThinQ app.

Game Launcher

You can set whether to use the game launcher where you can view the list of games installed on the product and select game settings such as muting media volume, limiting alerts, etc.

1 Tap ◯ > **Essentials** > **Game Launcher**.

2 Select the desired option.

Audio Recorder

You can record and save your voice or others' voices from important events. Recorded voice files can be played back or shared.

1 Tap ◯ > **Essentials** > **Audio Recorder**.
   - To add an event, tap ⋮ > **Add tags** > **Add** under **Event**. Then, add an event to the desired date.
   - To save the recording's location details, tap ⋮ > **Add tags** > **Add** under **Location**.

2 Tap ●.
   - To pause recording, tap ⏸.

3 Tap ■ to end the recording.
   - The file is saved automatically and the recorded files screen appears.

4 Tap ▶ to play the recorded voice.

- Tap to view the recorded files. You can play a recorded voice file from the list.

Update centre

You can check and install the latest version of the app or software provided by LG.

Tap ◯ > **Management** > **Update centre**.

Smart Doctor

You can use Smart Doctor to diagnose the device's condition and optimise it.

Tap ◯ > **Management** > **Smart Doctor**.

LG Mobile Switch

Easily transfer data from a used device to a new device via LG Mobile Switch.

1 Tap ◯ > **Management** > **LG Mobile Switch**.
You can also tap ◯ > **Settings** > **System** > **Backup** > **LG Mobile Switch**.

2 Follow the on-screen instructions to select a desired method for transfer.

- Data in a Google Account will not be backed up. When you synchronise your Google Account, Google apps, Google contacts, Google Calendar, Google memo app data and apps downloaded from the Play Store are stored on the Drive app automatically.
- Fully charge the battery before transferring data to avoid unintentional powering off during the process.

App trash

You can see the list of apps deleted on the home screen. The app that was deleted within the last 24 hours can be recovered.

Tap ◯ > **Management** > **App trash**.

For more details, refer to *App trash*.

SmartWorld

You can download a variety of games, audio content, apps and fonts provided by LG Electronics. Customise your device to suit your preferences by using Home themes and fonts.

- If you use mobile data, you may be charged for data usage depending on your pricing plan.
- This feature may not be supported depending on the area or service provider.

1 Tap ◯ > **Services** > **SmartWorld**.

2 Tap ⋮ > **Sign in**, then sign in.

3 Select and download the desired content items.

RemoteCall Service

Your device can be remotely diagnosed for resolving issues. First, make a phone call to an LG Customer Service Centre as follows:

- To use this function, first you must agree to usage of the function.
- If you use mobile data, you may be charged for data usage depending on your pricing plan.

1 Tap ◯ > **Services** > **RemoteCall Service**.

2 Connect a call to an LG Customer Service Centre.

3 After the call connects, follow the service associate's instructions to enter a six-digit access number.
   - Your device is remotely connected and the remote support service starts.

Cell Broadcast

You can view real-time text broadcasts on emergency situations, such as typhoons, floods and earthquakes.

Tap ◯ > **Services** > **Cell Broadcast**.

Google apps

You can use Google apps by setting a Google Account. The Google Account registration window appears automatically when you use a Google app for the first time. If you do not have a Google Account, create one from your device. For details on how to use an app, see the Help in the app.

- Some apps may not work depending on the area or service provider.

Chrome

A fast, simple, and secure web browser, built for the modern web.

Docs

Docs is a collaborative, word-processing tool that powers productivity. Use Docs to create, edit and work together in real-time.

Drive

Drive is a file storage and sharing app that makes it easy to find, share and collaborate on work projects from anywhere, instantly.

Duo

Make simple, high quality video calls to your friends and family on Android phones and iPhones.

Gmail

Gmail is an easy to use mail app that keeps your messages safe, makes your inbox smarter, and helps you stay organised.

Google

The Google app keeps you in the know about the things you care about. Find quick answers, explore your interests, and get a feed of stories and updates on topics that matter to you.

Keep notes

Create, edit, and share you text and photo notes with Google Account.

Maps

Going somewhere? Go with Maps, the app you can rely on for real-time GPS navigation, traffic, transit, and details about millions of places, such as reviews and popular times.

Photos

Home for all your photos and videos, automatically organised so you can share and save what matters.

Play Movies & TV

Use your Google Account to rent or purchase movies. Purchase content and play it anywhere.

YT Music

A new music streaming service from YouTube.

Sheets

Sheets is a collaborative spreadsheet processing tool that powers productivity. Use Sheets to import, organise and analyse information together in real-time.

Slides

Google Slides is a collaborative presentation creation tool that powers productivity. Use Slides to organise information, present results, and make decisions together in real-time.

YouTube

Watch your favorite channels, listen to music you love, and upload videos to share with people around the world.

Assistant

Your device has the Google Assistant built-in. Find answers and get things done while on-the-go. To get started, just tap the Google Assistant key on the side of the phone or touch and hold the home button of the phone.

- The Google Assistant is not available in certain languages and countries.

Calendar

The Calendar app allows you to track your schedule of events (that you created), organised by Day, 3-day, Week or Month.

Files

You can view and manage files saved on your device.

04

Settings

Settings

You can customise the device settings in accordance with your preferences.

Tap ◯ > **Settings**.

- If you enter a keyword on the search window at the top of the screen, you can conveniently run the items that need to be set.

Network & internet

Dual SIM Card

You can configure Dual SIM settings.

1 On the settings screen, tap **Network & internet** > **Dual SIM Card**.

2 Customise the following functions:

- **SIM card 1**: Change the name and icon of the SIM card 1.
- **SIM card 2**: Change the name and icon of the SIM card 2.
- **SIM card colour theme**: Change the colour themes for the SIM cards.
- **Cost save mode**: Activate or deactivate the cost save mode. In the cost save mode, if you make a call to a contact to which a specific SIM is assigned, this SIM is used for the call even if the other SIM is active, for example, it is using mobile data.
- **Mobile data**: Select a SIM card you want to use for mobile data service. You can also turn off this function.
- **Data roaming**: Select this option to enable the device to use mobile data when you are roaming outside your home network area.
- **Mobile data during calls**: Access mobile data using the nondefault data SIM card temporarily during an HD voice call with the same card.

Wi-Fi

You can connect to nearby devices over a Wi-Fi network.

Connecting to a Wi-Fi network

1 On the settings screen, tap **Network & internet** > **Wi-Fi**.

2 Tap to activate it.
- Available Wi-Fi networks appear automatically.

3 Select a network.
- You may need to enter the network's Wi-Fi password.
- The device skips this process for previously accessed Wi-Fi networks. If you do not want to automatically connect to a certain Wi-Fi network, tap the network and then tap **Forget**.

Wi-Fi network settings

On the settings screen, tap **Network & internet** > **Wi-Fi**.

- **Switch to mobile data**: If the mobile data connection function is activated but the device cannot connect to the Internet via Wi-Fi connection, the device automatically connects to the Internet via the mobile data connection.

- This feature depends on the service provider.

- : Customise Wi-Fi network settings.

Wi-Fi Direct

You can connect your device to other devices that support Wi-Fi Direct to share data directly with them. You do not need an access point. You can connect with more than two devices by using Wi-Fi Direct.

1 On the settings screen, tap **Network & internet** > **Wi-Fi** > ⋮ > **Advanced Wi-Fi** > **Wi-Fi Direct**.
   - Nearby devices that support Wi-Fi Direct automatically appear.

2 Select a device.
   - Connection occurs when the device accepts the connection request.

- The battery may drain faster when using Wi-Fi Direct.

Mobile data

You can turn mobile data on and off. You can also manage mobile data usage.

Turning on mobile data

1 On the settings screen, tap **Network & internet** > **Mobile data**.

2 Tap ⊂⊃ to activate it.

Customising mobile data settings

1 On the settings screen, tap **Network & internet** > **Mobile data**.

2 Customise the following settings:
   - **Mobile data**: Set to use data connections on mobile networks.
   - **Limit mobile data usage**: Set a limit for mobile data usage to block mobile data if the limit is reached.
   - ⋮ : Customise mobile data settings.
   - Data usage volume is measured based on the product, and the volume calculated by your mobile provider may be different.

Call

You can customise call settings, such as voice call and international call options.

- Some features may not be supported depending on the area or service provider.

1 On the settings screen, tap **Network & internet** > **Call**.

2 Customise the settings.

Tethering

USB tethering

You can connect the device to another device via USB and share mobile data.

1 Connect your device and other devices via USB cable.

2 On the settings screen, tap **Network & internet** > **Tethering** > **USB tethering** and then tap ◯ to activate it.

- This option uses mobile data and may incur data usage fees, depending on your pricing plan. Consult with your service provider for more information.
- When connecting to a computer, download the USB driver from *www.lg.com* and install it on the computer.
- You cannot send or receive files between your device and a computer while USB tethering is turned on. Turn off USB tethering to send or receive files.
- Operating systems that support tethering are Window XP or higher, or Linux.

Wi-Fi hotspot

You can set the device as a wireless router so that other devices can connect to the Internet by using your device's mobile data.

1 On the settings screen, tap **Network & internet** > **Tethering** > **Wi-Fi hotspot** and then tap ◯ to activate it.

2 Tap **Set up Wi-Fi hotspot**, and enter the Wi-Fi name (SSID) and password.

3 Turn on Wi-Fi on the other device, and select the name of the device network on the Wi-Fi list.

4 Enter the network password.

- This option uses mobile data and may incur data usage fees, depending on your pricing plan. Consult with your service provider for more information.
- More information is available at this web site: *http://www.android.com/tether#wifi*

Wi-Fi hotspot turn off timer

When the Wi-Fi hotspot has not been used for a specific period of time, it is automatically disconnected. You can set the time for automatic disconnection.

Bluetooth tethering

A Bluetooth-connected device can connect to the Internet by using your device's mobile data.

1 On the settings screen, tap **Network & internet** > **Tethering** > **Bluetooth tethering** and then tap ◯ to activate it.

2 Turn on Bluetooth on both devices and pair them.

- This option uses mobile data and may incur data usage fees, depending on your pricing plan. Consult with your service provider for more information.
- More information is available at this web site: *http://www.android.com/tether#Bluetooth_tethering*

Help

You can view help on using tethering and hotspots.

On the settings screen, tap **Network & internet** > **Tethering** > **Help**.

Airplane mode

You can turn off the call and mobile data functions. When this mode is on, functions that do not involve data, such as games and music playback, remain available.

1 On the settings screen, tap **Network & internet** > **Airplane mode**.

2 Tap **Turn on** in the confirmation screen.

Mobile networks

You can customise the mobile networks settings.

1 On the settings screen, tap **Network & internet** > **Mobile networks**.

2 Customise the following settings:
- **Network mode**: Select a network type.
- **Access Point Names**: View or change the access point for using mobile data services. To change the access point, select a choice from the access point list.
- **Network operators**: Search for network operators and connect automatically to a network.

VPN

You can connect to a safe virtual network, such as an intranet. You can also manage connected virtual private networks.

Adding VPN

1 On the settings screen, tap **Network & internet** > **VPN**.

2 Tap +.

- This feature is available only when the screen lock is activated. If the screen lock is deactivated, a notification screen appears. Tap **Change** from the notification screen to activate the screen lock. See *Setting a screen lock* for details.

3 Enter VPN details and tap **Save**.

Configuring VPN settings

1 Tap a VPN from the **VPNS** list.

2 Enter the VPN user account details and tap **Connect**.

- To save the account details, select the **Save account information** checkbox.

Private DNS

You can configure the Private DNS (Domain Name System) options.

1 On the settings screen, tap **Network & internet** > **Private DNS**.

2 Select the desired option and tap **Save**.

Connected devices

Bluetooth

You can connect your device to nearby devices that support Bluetooth to exchange data with them. Connect your device to a Bluetooth headset and a keyboard. This makes it easier to control the device.

Pairing with another device

1 On the settings screen, tap **Connected devices** > **Bluetooth**.

2 Tap to activate it.
- Available devices appear automatically.
- To refresh the device list, tap .

- Only devices set as visible are displayed on the list.

3 Select a device from the list.

4 Follow the on-screen instructions to perform authentication.

- This step is skipped for previously accessed devices.

Sending data via Bluetooth

1 Select a file.
- You can send multimedia files or contacts.

2 Tap > **Bluetooth**.

3 Select a target device for the file.
- The file is sent as soon as the target device accepts it.

- File sharing processes may differ, depending on the file.

NFC

You can use the device as a transportation card or credit card. You can also share data with the other device.

1 On the settings screen, tap **Connected devices** > **NFC**.

2 Tap to activate it.

- Touch your device with other device that supports NFC to allow sharing data.

- NFC antenna may be located differently depending on the device type. See *Parts overview* for details about the NFC antenna area.

Android Beam

You can share files by touching the back of the device to other device. You can also share files including music, videos or contacts and open a web page or launch an app from the other device.

1 On the settings screen, tap **Connected devices** > **Android Beam**.

2 Touch the back of the device with another device.

- NFC antenna may be located differently depending on the device type. See *Parts overview* for details about the NFC antenna area.

Sharing panel

You can share contents from Gallery, Music with nearby devices. Also you can share the content with specific people in apps that work with Google Direct Share.

1 On the settings screen, tap **Connected devices** > **Sharing panel**.

2 Tap to deactivate each option.

- **Nearby devices**: You can display the nearby devices to which you can share contents on the Gallery, Music apps.
- **Direct share**: From an app which supports Google Direct Share, you can display an icon which allows you to share contents to specific people.

File sharing

You can send and receive files between your device and other LG devices or tablets.

1 On the settings screen, tap **Connected devices** > **File sharing**.

2 Customise the following settings:

- **K61**: Change the device name.
- **Save to**: Set the destination folder to save files sent from other devices in.
- **File sharing**: Permit receipt of files sent from other devices.
- **SmartShare Beam**: Share files with other devices via SmartShare Beam.
- **Help**: You can view help on sharing files.

Printing

You can connect your device to a Bluetooth printer and print photos or documents saved on the device.

On the settings screen, tap **Connected devices** > **Printing**.

- Tap **Default print service** to search for printers you can connect to. Or, tap ⋮ > **Add printer** to manually add a printer.
- Tap ⊕ **Add service** to download the printer app you want.

- This is available only when the mobile network or the Bluetooth function is turned on.
- To down the printer app in ⊕ **Add service**, first log on to your Google account.

Sound

You can customise sound, vibrate and notification settings.

On the settings screen, tap **Sound** and customise the following settings:

- **Sound profile**: Change the sound mode to **Sound**, **Vibrate only**, or **Silent**.
- **Volume**: Adjust the sound volume for various items.
- **Ringtone**: Select a ringtone for incoming calls. Add or delete ringtones.
- **Notification sound**: Select a notification ringtone. Set music saved on the device as a notification ringtone.
- **Ring with vibration**: Set the device to vibrate and play a ringtone simultaneously.
- **Ringtone ID**: Create a ringtone for an incoming call from a particular contact.
- **Flash alert for incoming call**: Set the flash to blink according to LG ringtone.
- **Do not disturb**: Set the time, range and app type to receive notification messages. Receive notification messages only on particular days of the week.

- **Sound quality and effects**: Use the function to set the sound quality and effects while playing a song or video.
- **Vibration type**: You can select the type of vibration when receiving calls.
- **Dialing keypad sound**: Enable the keypad sound effect.
- **LG Keyboard sound**: Enable LG keyboard sound effect.
- **Touch sound**: Enable a sound effect for tapping an item.
- **Screen lock sound**: Enable a sound effect when the screen is locked or unlocked.

Display

You can customise detailed settings for each screen type.

On the settings screen, tap **Display** and customise the following settings:

- **Home screen**: Customise settings for the Home screen. See *Home screen settings* for details.
- **Wallpaper & theme**: Select a screen wallpaper, theme and icon for your device.
- **Font**: Change the font size, bold text or type.
- **New Second Screen**: Select how the status bar and app corners will look.
- **Home touch buttons**: Set the Home touch button style. See *Changing the style of the Home touch buttons* for details.
- **Comfort view**: Set the device to reduce amount of blue light on screen to reduce eye strain.
- **Night mode**: You can apply a dimmed screen theme to avoid glare on the screen at night time.
- **App scaling**: Adjust the screen size of apps.
- **Display size**: Set the items on the screen to a size easy for you to see. Some items may change position.
- **Brightness**: Use the slide bar to change the device's screen brightness.

- **Auto**: Set the device so that the screen brightness is automatically adjusted in accordance with the ambient light intensity.
- **Screen timeout**: Automatically turn off the screen when the device is left idle for a specified period of time.
- **Auto-rotate screen**: Automatically rotate the screen according to the device's orientation.
- **Screen saver**: Display a screen saver when the device is connected to the holder or charger. Select a screen saver type to display.
- **Mini view**: Make the screen size smaller to conveniently use the device with one hand. Drag the Home touch button at the bottom of the screen to the left or right.

Lock screen & security

You can customise lock screen and security settings.

1 On the settings screen, tap **Lock screen & security**.

2 Customise the settings.
   - **Google Play Protect**: Scans your device daily for potentially harmful apps.
   - **Find My Device**: Remotely track the device location. You can also protect your data securely if you lost your device.
   - **Security update**: Check for software update and configure automatic installation settings.
   - **Select screen lock**: Select the desired screen lock method. See *Setting a screen lock* for details.
   - **Customise Lock screen**: Change the information displayed on the locked screen.
   - **Secure lock settings**: Change the secure lock settings.
   - **Fingerprints**: Use your fingerprint to unlock the screen or content. See *Fingerprint recognition overview* for details.

- **Content lock**: Allow you to set a lock type (password or pattern) for your QuickMemo+ and Gallery files.
- **Location**: You can customise how your location information is used by particular apps.
- **Encryption & credentials**: Configure the settings for SD card encryption and credentials.
  - **Encrypt SD card**: Encrypt the memory card to prevent use on another device. See *Memory card encryption* for details.
  - **Secure start-up**: Protect your device with a lock when it powers on. See *Secure start-up settings* for details.
  - **Credential protection**: View the type of the storage where the security certificate will be saved.
  - **Trusted credentials**: View your system's root CA certificates and user-installed CA certificates.
  - **User credentials**: View and change secure certificate information stored on your device.
  - **Install from storage**: Install a secure certificate from a storage.
  - **Clear credentials**: Delete user-installed secure certificates and related credentials.
- **Set up SIM card lock**: Lock or unlock the USIM card, or change the password (PIN).
- **Make passwords visible**: Enable this option to briefly show each character of the password as you type it so you can see what you've entered.
- **Phone administrators**: Allow privileges to restrict the control or use of the device to particular apps.
- **Trust agents**: View and use trust agents installed on the device.
- **Screen pin**: Fix the app screen so that only the currently active app can be used.
- **Usage access**: View details on usage of apps on the device.

Extensions

Smart Doctor

You can use Smart Doctor to diagnose the device's condition and optimise it.

On the settings screen, tap **Extensions** > **Smart Doctor**.

Gaming

You can configure settings for game tools, graphics and battery saving feature.

1 On the settings screen, tap **Extensions** > **Gaming**.

2 Customise the following settings:

- **Game Launcher**: Tap ◯ to use the game launcher.
- **Game tools**: You can run the function while playing games by touching the game tools icon among the home touch buttons.
- **Game graphics**: Adjust the game graphics.

> - When you change the resolutions on some games, the screen display feature may not work properly.
> - This function may not be available in certain game apps.

- **Break time**: Reduce the screen brightness and performance whenever you leave the game running for more than 5 minutes.

Dual App

You can install duplicate messenger apps on the product and use two accounts at the same time.

1 On the settings screen, tap **Extensions** > **Dual App**.

2 After reading the disclaimer, tap **Confirm**.

3 In the list of available apps, tap **Install** to install a copy of a desired app and follow the on-screen instructions.

- On the screen, the list of available dual apps is shown. During installation, app icons are generated on the home screen.

Shortcuts

You can use buttons such as the Lock/Power, Volume, and Google Assistant to run certain apps or functions right away.

1 On the settings screen, tap **Extensions** > **Shortcuts**.

2 Customise the following settings.

- **View notification panel**: Swipe down/up on the fingerprint sensor for the notification panel.
- **Open Camera**: Press Power key twice to open Camera.
- **Open Capture+**: Press Volume Up key twice to open **Capture+** when the screen is locked or off.
- **Open Camera**: Press Volume Down key twice to open **Camera** when the screen is locked or off.
- **Open Google Assistant**: Press the Google Assistant key on the side of the phone.
- **Talk to Google Assistant**: Press and hold the Google Assistant key to quickly talk to your Assistant.
- **Show visual snapshot**: Press the Google Assistant key twice to see a snapshot of your day in the Google Assistant app.

- Google Assistant does not support certain languages.

KnockON

Double-tap the screen to turn the screen on or off.

See *KnockON* for details.

Digital Wellbeing & parental controls

You can view the product use time and set the timer for each app. Also, you can manage the mobile phone use time by using the Sleep Preparation Mode and Focus Mode.

Select **Digital Wellbeing & parental controls** on the settings screen and set the desired function.

Apps & notifications

You can check a list of installed apps, and configure the settings for notifications, app permissions, and more.

1 On the settings screen, tap **Apps & notifications**.

2 Customise the settings.

Battery

You can view the current battery information or turn on power-saving mode.

1 On the settings screen, tap **Battery**.

2 Customise the following settings:

- **Battery usage**: View the battery usage details.
- **Battery percentage on status bar**: Display the remaining battery level as a percentage on the status bar.
- **Adaptive battery**: Allow you to save the battery by stopping apps running in the background.
- **Background restrictions**: Enable this option to restrict background apps to save the battery while using the device. Restricted apps for power saving may not work properly or may not send you notifications.
- **Battery saver**: Reduce battery consumption by cutting down some device settings, such as the display brightness, speed and vibration intensity.
- **Power saving exclusions**: Select apps to use without any functional limitation while in power saving or battery optimisation mode.

Storage

You can view and manage internal storage on the device or storage space of the memory card.

1 On the settings screen, tap **Storage**.

2 Customise the following settings:

- **Internal storage**: View the total storage space and free space in the device's internal storage. View a list of apps in use and the storage capacity for each app.
- **SD card**: View the total storage space and free space in the memory card. This option appears only when a memory card is inserted. To unmount the memory card, tap ⏏.

Accounts

You can add users to share your device and register a cloud account.

1 On the settings screen, tap **Accounts**.

2 Customise the settings.

Google

You can use Google settings to manage your Google apps and account settings.

On the settings screen, tap **Google**.

System

Update centre

You can check and install the latest version of the app or software provided by LG.

1 On the settings screen, tap **System** > **Update centre**.

2 Customise the following settings:

- **App Updates**: Check if an app update is available. If available, you can install the update.
- **Software Update**: Check if a software update is available. If available, you can install the update.

Language & keyboard

You can customise language and keyboard settings for your device.

1 On the settings screen, tap **System** > **Language & keyboard**.

2 Customise the following settings:

- **Language**: Select a language to apply for the device.
- **Manage keyboards**: You can change the product's basic keyboard setting, set the use environments for LG Keyboard or other installed keyboards, and set the speech recognition function for Google Voice input. Also, you can set whether to display the keyboard button in the touch button area on the home screen so that you can quickly switch to another keyboard.
- **Physical keyboard**: Select to use the physical keyboard, or check keyboard shortcut keys.
- **Autofill service**: Enable this option to enter your information saved in your account such as password, address, or credit card number with a single tap. You can also disable this option, use Google Autocomplete, or add a new service account.

- **Text-to-speech output**: Configure the settings for text-to-speech output.
- **Pointer speed**: Adjust the pointer speed of a mouse or trackpad.
- **Reverse mouse buttons**: Reverse the right mouse button to perform primary direct-manipulation actions.

Date & time

You can customise date and time settings for your device.

1 On the settings screen, tap **System** > **Date & time**.

2 Customise the settings.

Memory

You can view the average amount of memory usage over a certain period of time and the memory occupied by an app.

1 On the settings screen, tap **System** > **Memory**.

2 Tap ▼ to set a time slot to retrieve data.

Backup

You can back up data saved on your device to another device or account.

1 On the settings screen, tap **System** > **Backup**.

2 Customise the following settings:

- **LG Mobile Switch**: Allow you to transfer data from an old LG device to your new LG device. See *LG Mobile Switch* for details.
- **Backup & restore**: Back up your device data or restore data to your device from a backup.

- Resetting your device may delete backup files saved in storage. Make sure to copy and store the important backup files to your PC.

- **Google backup**: Change Google drive backup settings. You can also check the backup account currently used, or add a new backup account.

Restart & reset

You can reset the device including network and app settings.

1 On the settings screen, tap **System** > **Restart & reset**.

2 Customise the following settings:

- **Auto-restart**: Automatically restart and optimise the phone at a set time. Tap ◯ to activate this feature. The device automatically restarts at a set time and optimise itself. Select a date and time for restart.

- You can set the device to restart itself once a week. The device automatically restarts in an hour from the preset time.
- Once the device restarts, notifications and badges are erased. Save important data before the preset time.
- The Auto-restart feature is not activated in the following situations: When the screen is turned on, when the device is in use, when the battery level is 30% or less, when the USIM card is locked, or when the device lock is activated while turning on the device.
  - Depending on the telecommunication provider, the auto-restart function may or may not be available.

- **Network settings reset**: Reset Wi-Fi, Bluetooth and other network settings.
- **Reset app preferences**: Reset the settings for an app. The data saved in the app will not be deleted.
- **Factory data reset**: Reset all settings for the device and delete data.

- Restarting and resetting your device deletes all data on it. Enter your device name, Google Account and other initial information again.
- After data initialisation, the data cannot be restored.

About phone

You can view information about your device, such as the name, status, software details and legal information.

On the settings screen, tap **System** > **About phone** and view information.

Regulatory & safety

You can view regulatory marks and related information on your device.

On the settings screen, tap **System** > **Regulatory & safety**.

Accessibility

You can manage accessibility plug-ins installed on your device.

1 On the settings screen, tap **Accessibility**.

2 Customise the following settings:

- **Vision** > **TalkBack**: Set the device to notify screen status or actions via voice.
- **Vision** > **Voice notifications**: Set the device to read the caller information via voice.
- **Vision** > **Font**: Change the font size, bold text or type.
- **Vision** > **Display size**: Set the items on the screen to a size easy for you to see. Some items may change position.
- **Vision** > **Touch zoom**: Zoom in or out by tapping the screen three times.
- **Vision** > **Window zoom**: Zoom in or out within a window and invert the colour.
- **Vision** > **Large mouse pointer**: Magnify the mouse pointer.
- **Vision** > **High contrast screen**: Turn the background colour into black for a high contrast screen.
- **Vision** > **Screen colour inversion**: Increase the display colour contrast for people with low vision.
- **Vision** > **Screen colour adjustment**: Adjust the display colour.
- **Vision** > **Monochrome**: Switch the screen to grayscale mode.
- **Vision** > **End call with the Power key**: End a call by pressing the Power/Lock key.
- **Hearing** > **Captions**: Turn on the subtitle service when playing videos for the hearing impaired.
- **Hearing** > **Flash alerts**: Set the device to notify you with a blinking light for incoming calls, messages and alarms.
- **Hearing** > **Mute all sounds**: Mute all sounds and lower volume on the receiver.

- **Hearing** > **Audio channel**: Select the audio type.
- **Hearing** > **Sound balance**: Adjust the audio output balance. Use the slide bar to change the balance.
- **Motor & cognition** > **Touch assistant**: Turn on the touch board to make buttons and gestures easier to use.
- **Motor & cognition** > **Touch input**: Enter text by touching and holding the screen or modify it by simply touching the screen.
- **Motor & cognition** > **Physical keyboard**: Customise the keyboard settings.
- **Motor & cognition** > **Auto mouse click**: Automatically click the mouse pointer in case of no movement.
- **Motor & cognition** > **Touch and hold for calls**: Answer or decline calls by touching and holding the call button instead of dragging it.
- **Motor & cognition** > **Screen timeout**: Turn off the screen automatically when the device is left idle for a specified period of time.
- **Motor & cognition** > **Touch control areas**: Limit the touch area so that only a particular portion of the screen can be controlled by touch input.
- **Accessibility features shortcut**: Quickly access a frequently used function by tapping ◯ three times.
- **Auto-rotate screen**: Automatically change the screen orientation according to the physical position of the device.
- **Select to Speak**: Allow you to tap items to hear spoken feedback.
- **Switch Access**: Create key combinations to control your device.

05

Appendix

Language Settings

Select a language to use on your device.

- Tap ◯ > **Settings** > **System** > **Language & keyboard** > **Language** > **Add language**, and select a language.
  - Touch and hold ☰ and drag it to the top of the language list to set it as a default language.

LG Bridge

LG Bridge overview

LG Bridge is an app that helps you manage the photos, music, videos and documents saved on your LG smartphone from your computer conveniently. You can back up contacts, photos and more to the computer or update the device software.

- See LG Bridge help for details.
- The supported features may vary depending on the device.
- LG USB driver is a necessary program to connect your LG smartphone with the computer and is installed when you install LG Bridge.

LG Bridge functions

- Manage the files on the device from a computer via Wi-Fi connection or mobile data connection.
- Back up data from the device to a computer or restore data from a computer to the device via USB cable connection.
- Update the device software from a computer via USB cable connection.

Installing LG Bridge on a computer

1 Go to *www.lg.com* from your computer.

2 Select your region.

3 Click **Support** > **Software & Firmware**.

4 Enter the name of your device.
OR
Select by the Product Category.

5 Go to **PC Sync** > **LG Bridge** to download the setup file.
- Go to **Details** to view the minimum requirements for installing LG Bridge.

Phone software update

LG Mobile phone software update from the Internet

For more information about using this function, please visit *http://www.lg.com/common/index.jsp*, select your country and language.

This feature allows you to conveniently update the firmware on your phone to a newer version from the Internet without needing to visit a service centre. This feature will only be available if and when LG makes a newer firmware version available for your device.

Because the mobile phone firmware update requires the user's full attention for the duration of the update process, please make sure you check all instructions and notes that appear at each step before proceeding. Please note that removing the USB cable during the upgrade may seriously damage your mobile phone.

- LG reserves the right to make firmware updates available only for selected models at its own discretion and does not guarantee the availability of the newer version of the firmware for all handset models.

LG Mobile Phone software update via Over-the-Air (OTA)

This feature allows you to conveniently update your phone's software to a newer version via OTA, without connecting a USB cable. This feature will only be available if and when LG makes a newer firmware version available for your device.

To perform the phone software update,

Settings > **System** > **Update centre** > **Software Update** > **Check now for update**.

- Your personal data from internal phone storage—including information about your Google Account and any other accounts, your system/application data and settings, any downloaded applications and your DRM licence—might be lost in the process of updating your phone's software. Therefore, LG recommends that you backup your personal data before updating your phone's software. LG does not take responsibility for any loss of personal data.
- This feature depends on the area or service provider.

Anti-Theft Guide

Set up your device to prevent other people from using it if it's been reset to factory settings without your permission. For example, if your device is lost, stolen, or wiped, only someone with your Google Account or screen lock information can use the device.

All you need to make sure your device is protected is:

- Set a screen lock: If your device is lost or stolen but you have a screen lock set, the device can't be erased using the Settings menu unless your screen is unlocked.
- Add your Google Account on your device: If your device is wiped but you have your Google Account on it, the device can't finish the setup process until your Google Account information is entered again.

After your device is protected, you'll need to either unlock your screen or enter your Google Account password if you need to do a factory reset. This ensures that you or someone you trust is doing the reset.

- Do not forget your Google Account and password you had added to your device prior to performing a factory reset. If you can't provide the account information during the setup process, you won't be able to use the device at all after performing the factory reset.

Open Source Software Notice Information

To obtain the source code under GPL, LGPL, MPL, and other open source licenses, that is contained in this product, please visit *http://opensource.lge.com*.

In addition to the source code, all referred license terms, warranty disclaimers and copyright notices are available for download.

LG Electronics will also provide open source code to you on CD-ROM for a charge covering the cost of performing such distribution (such as the cost of media, shipping, and handling) upon email request to *opensource@lge.com*.

This offer is valid for a period of three years after our last shipment of this product. This offer is valid to anyone in receipt of this information.

Regulatory information (Regulation ID number, E-labeling, etc.)

For regulatory details, go to **Settings** > **System** > **Regulatory & safety**.

Trademarks

- For DTS patents, see *http://patents.dts.com*. Manufactured under license from DTS Licensing Limited. DTS, the Symbol, & DTS and the Symbol together, DTS:X, and the DTS:X logo are registered trademarks or trademarks of DTS, Inc. in the United States and/or other countries. © DTS, Inc. All Rights Reserved.

Exclusively for LG

- Copyright ©2020 LG Electronics Inc. All rights reserved. LG and the LG logo are registered trademarks of LG Group and its related entities.
- Google, Google Maps, Gmail, YouTube, Google Duo, Google Play, Android, Chrome, Google Photos, Google Play Protect, Google Calendar, Google Docs, Google Drive, Google Sheets and other related marks and logos are trademarks of Google LLC.
- Bluetooth® is a registered trademark of Bluetooth SIG, Inc. worldwide.
- Wi-Fi® and the Wi-Fi logo are registered trademarks of the Wi-Fi Alliance.
- All other trademarks and copyrights are the property of their respective owners.

HEVCAdvance™
Covered by Patents at patentlist.hevcadvance.com

DECLARATION OF CONFORMITY

Hereby, **LG Electronics** declares that this **LM-Q630EAW** product is in compliance with the essential requirements and other relevant provisions of Directive **2014/53/EU**.

A copy of the Declaration of Conformity can be found at *http://www.lg.com/global/declaration*

Contact office for compliance of this product

LG Electronics European Shared Service Center B.V.

Krijgsman 1, 1186 DM Amstelveen, The Netherlands

Wi-Fi (WLAN)

The use of the 5150 – 5350 MHz band is restricted to indoor use only.

	AT	BE	BG	CH	CY	CZ	DE	DK	EE	EL	ES	FI	FR
	HR	HU	IE	IS	IT	LI	LT	LU	LV	MT	NL	NO	PL
	PT	RO	SE	SI	SK	UK	AL	ME	RS	MK	TR	BA	XK

More information

Tempered glass parts

Tempered glass parts of this device are not permanent and they may wear out over time.

- If you drop your device on a hard surface or subject it to severe impact, the tempered glass may be damaged.

  If this happens, stop using your device immediately and contact an LG Customer Service Centre.

- You can purchase protective cases to protect your device from damage on the market.

  Note that these protective cases are not covered under the warranty service provided by LG Electronics and safety is not guaranteed.

Aspect ratio

Some downloaded apps may not support specific aspect ratio.

In this case, select the most optimal screen ratio for the app or consult the app provider for more information.

Guide to data transfers

- For the data that can be exchange between LG devices or between the LG device and a third party device, see the following table.

Type	Item details	LG device → LG device	Third party Android device → LG device	iOS device → LG device
Personal data	Contacts, messages, dial logs, calendar, voice recordings	○	○	○
	Memos	○	X	○
	Alarms	○	X	X
Media data	Photos, videos, songs, documents	○	○	○
Screen settings	Home screen settings (folders and widgets)	○	X	X
	Lock screen settings (screen lock settings excluded)	○	X	X
Apps	Downloaded apps	○	○	-
	Personal data of the downloaded app	○	X	
Others	Public certificate	○	○	X
	Settings (Wi-Fi, Bluetooth, Calls, sound & notification, accessibility, battery)	○	X	X

- Some data may not be transmitted depending on the software version, app version, operating system, manufacturer or service provider's policy.

Supported Frequency Bands	Transmitter Output power
GSM 900	34.0 dBm
GSM 1800	31.0 dBm
WCDMA B1	24.5 dBm
WCDMA B8	25.0 dBm
LTE B1	24.5 dBm
LTE B3	24.5 dBm
LTE B7	23.0 dBm
LTE B8	25.0 dBm
LTE B20	25.0 dBm
LTE B28	25.0 dBm
LTE B38	24.5 dBm
LTE B40	24.5 dBm
BT 2.4GHz	11.0 dBm
WLAN 2.4GHz	17.0 dBm
WLAN 5GHz	16.0 dBm
NFC	-33 dBuA/m

Travel Adapter Information can be found at
http://www.lg.com/global/support/cedoc/cedoc

Disposal of your old appliance

1. This crossed-out wheeled bin symbol indicates that waste electrical and electronic products (WEEE) should be disposed of separately from the municipal waste stream.
2. Old electrical products can contain hazardous substances so correct disposal of your old appliance will help prevent potential negative consequences for the environment and human health. Your old appliance may contain reusable parts that could be used to repair other products, and other valuable materials that can be recycled to conserve limited resources.
3. You can take your appliance either to the shop where you purchased the product, or contact your local government waste office for details of your nearest authorised WEEE collection point. For the most up to date information for your country please see *www.lg.com/global/recycling*

Disposal of waste batteries/accumulators

1. This symbol may be combined with chemical symbols for mercury (Hg), cadmium (Cd) or lead (Pb) if the battery contains more than 0.0005% of mercury, 0.002% of cadmium or 0.004% of lead.
2. All batteries/accumulators should be disposed separately from the municipal waste stream via designated collection facilities appointed by the government or the local authorities.
3. The correct disposal of your old batteries/accumulators will help to prevent potential negative consequences for the environment, animal and human health.
4. For more detailed information about disposal of your old batteries/accumulators, please contact your city office, waste disposal service or the shop where you purchased the product.

FAQ

This chapter lists some problems you might encounter when using your device. Some problems require you to call your service provider, but most are easy to fix yourself.

Device overheats

Device overheats while it is used.

In the following cases, the battery consumption increases and the device may overheat:

- When you turn on the device for the first time or back up the data
- When running multiple apps simultaneously
  - When multiple apps are running in the background
  - When downloading large files while making a video call or recording a video
- When using features that require high power
  - When watching video streaming on the internet, or recording a long video
  - When playing high-end games for long time
  - When using the device with maximum screen brightness for a long time
- When using lots of mobile data
  - When using Wi-Fi hotspot or tethering
  - When synchronising the data for multiple accounts simultaneously

- Other cases
  - When roaming overseas
  - When using the device in areas with weak signals or no reception
  - When charging the device with the charger/USB cable port that is damaged or contaminated with foreign substance

> - Some of the above cases may not apply depending on the features and apps.

Device overheats while charging.

- The device and the charger may become hot while charging. If the battery temperature rises above a certain level, the device may stop charging.
  - Disconnect the charger from the device and close any running apps. Let the device cool down before charging the device or running an app again.
  - Stop charging if the charger/USB cable port at the lower part of the device overheats, and visit the nearest LG Customer Service Centre.

How to solve overheating of the device

- Close any running apps or features, and let the device cool down.
- Always update the software to the latest version.
- Turn off Wi-Fi, Bluetooth, or GPS features while not using them.
- Close apps you don't use.
- If you are using the device with maximum screen brightness, decrease the brightness.
- If the device overheats for a prolonged period, stop using it for a while. If the device continues to overheat, visit the LG Customer Service Centre.

Usage limitations when the device overheats

If the device overheats while using it or charging, some features, apps, or even the device may be turned off.

This is a normal operation for the devices that support this feature.

- If the device temperature rises above a certain level, a warning message appears.
  - If you play high-end games, record videos, or upload large files, the device may overheat for a prolonged period. In this case, a warning message may appear to notify automatic shutdown.

    Turn off the device or close any running apps or features, and let the device cool down.
- The screen brightness and the operating speed may be limited to cool down the device. Any running apps or features may slow down or stop. The device may stop charging.

SIM card error

Make sure the SIM card is correctly inserted.

No network connection or dropped network

Signal is weak. Move to a window or an open area.

You are outside the carrier network area. Move and check the network.

Calls are not available

New network not authorised.

Make sure you have not set call barring for the incoming number.

Make sure you have not set call barring for the number you are dialing.

Device cannot be turned on

When the battery is completely discharged, your device will not turn on.

Fully charge the battery before turning on the device.

Charging error

Make sure device is charging at a normal temperature.

Check the charger and its connection to the device.

Use only in-box accessories which are authorised by LG.

The battery depletes faster than when first purchased

When you expose the device or the battery to very cold or hot temperatures, the battery life may be reduced.

Battery consumption will increase when you use certain features or apps, such as GPS, games or the Internet.

The battery is consumable and the battery life will get shorter over time.

Error messages appear when launching the camera

Charge the battery.

Free some memory by transferring files to a computer or deleting files from your device.

Restart the device.

If you are still having trouble with the camera app after trying these tips, contact a LG Electronics Service Centre.

The photo quality is poor

The quality of your photos may vary, depending on the surroundings and the photography techniques you use.

If you take photos and videos, standard angle quality is better than wide-angle.

If you take photos in dark areas, at night or indoors, image noise may occur or images may be out of focus.

If you have any problems, reset the options.

The touch screen responds slowly or incorrectly

If you attach a screen protector or optional accessories to the touch screen, the touch screen may not function properly.

If you are wearing gloves, if your hands are not clean while touching the touch screen or if you tap the screen with sharp objects or your fingertips, the touch screen may malfunction.

The touch screen may malfunction in humid conditions or when exposed to water.

Restart your device to clear any temporary software bugs.

If the touch screen is scratched or damaged, visit a LG Electronics Service Centre.

Hangs or freezes

Restart the device

- If your device freezes or hangs, you may need to close apps or turn the device off and then on again.

Perform a boot-up

- A soft reset may be used to reset the device if the screen freezes, or the buttons, touch screen or device are no longer responding.
- To perform a soft reset of your device, simply press and hold the Volume Down and Power keys until the device restarts.

Reset the device

- If the methods above do not solve your problem, perform a factory data reset.
- On the settings screen, tap **System** > **Restart & reset** > **Factory data reset**.
  - This method resets all settings for the device and deletes data. Before performing the factory data reset, remember to make back-up copies of all important data stored in the device.
  - If you registered a Google Account to the device, you must sign in to the same Google Account after resetting the device.

Bluetooth device is not located

Make sure the Bluetooth wireless feature is activated on your device.

Make sure the Bluetooth wireless feature is activated on the device you wish to connect to.

Make sure your device and the other Bluetooth device are within the maximum Bluetooth range (10 m).

If the tips above do not solve your problem, contact a LG Electronics Service Centre.

A connection is not established when you connect the device to a computer

Make sure the USB cable you are using is compatible with your device.

Make sure you have the proper driver installed and updated on your computer.

Downloaded application causes a lot of errors

Application has problems.

Remove and reinstall the application.

À propos de ce guide de l'utilisateur

Merci d'avoir choisi LG. Pour une utilisation sûre et adéquate, veuillez lire attentivement ce guide de l'utilisateur avant d'utiliser cet appareil pour la première fois.

- Utilisez toujours des accessoires d'origine LG. Les éléments fournis sont conçus uniquement pour ce téléphone et peuvent ne pas être compatibles avec d'autres appareils.
- Les descriptions sont basées sur les paramètres par défaut de l'appareil.
- Les applications installées par défaut sur l'appareil sont sujettes à des mises à jour et à une prise en charge qui peuvent être supprimées sans préavis. Si vous avez des questions à propos d'une application fournie avec l'appareil, veuillez contacter un Centre de service LG. Pour les applications installées par l'utilisateur, veuillez contacter le fournisseur de ce service.
- La modification du système d'exploitation de l'appareil ou l'installation de logiciels de sources non officielles peut endommager l'appareil et entraîner la corruption ou la perte de données. Ces actions enfreignent votre contrat de licence LG et annulent votre garantie.
- Certains contenus et illustrations peuvent différer de votre appareil en fonction de la région, de l'opérateur de téléphonie, de la version logicielle ou de la version du système d'exploitation, et sont sujets à modification sans préavis.
- Les logiciels, les sons , les fonds d'écran, les images et les autres éléments multimédias fournis avec votre appareil font l'objet d'une licence d'utilisation limitée. Si vous recopiez et utilisez ces éléments à des fins commerciales ou toute autre, vous pouvez enfreindre les droits d'auteur. En tant qu'utilisateur, vous êtes entièrement responsable en cas d'utilisation illégale d'éléments multimédias.
- Des frais supplémentaires peuvent s'appliquer pour les services de données comme la messagerie, le chargement et le téléchargement, la synchronisation automatique ou les services de localisation. Pour éviter l'application de frais supplémentaires, choisissez un abonnement adapté à vos besoins. Contactez votre opérateur pour plus d'informations.
- Ce guide d'utilisation est rédigé dans les langues principales de chaque pays. Il est possible que le contenu varie de manière partielle en fonction de la langue utilisée.

Remarques instructives

AVERTISSEMENT : Situations susceptibles de causer des blessures à l'utilisateur et à des tiers.

AVERTISSEMENT : Situations susceptibles de causer des blessures légères ou d'endommager l'appareil.

REMARQUE : Remarques et informations complémentaires.

Sommaire

5 Recommandations pour une utilisation sûre et efficace

01

Fonctionnalités personnalisées

19 Caractéristiques de la caméra
22 Fonctions de la Galerie
25 Caractéristiques de qualité et d'effets sonores
25 Google Assistant
27 Empreintes Digitales
30 Fonction multitâches

02

Fonctions de base

32 Composants du produit et accessoires
33 Présentation des pièces
36 Mise en marche / Arrêt du téléphone
37 Installation de la carte SIM
40 Insertion de la carte mémoire
41 Extraction de la carte mémoire
41 Batterie
43 Écran tactile
47 Écran d'accueil
57 Verrouillage de l'écran
62 Cryptage de la carte mémoire
63 Captures d'écran
63 Saisie de texte
68 Partage de contenu

03

Applications utiles

70 Installation et désinstallation d'applications
71 Corbeille des apps
72 Raccourcis des applications
73 Téléphone
77 Messagerie
78 Photo
89 Galerie
93 Répertoire
95 QuickMemo+
97 Horloge

99 Musique
100 Calculatrice
100 ThinQ
100 Lanceur De Jeu
101 Enregistreur audio
101 Centre de mises à jour
101 Smart Doctor
102 LG Mobile Switch
102 Corbeille des apps
103 SmartWorld
103 RemoteCall Service
104 Message de diffusion
104 Applications Google

04

Paramètres

108 Paramètres
108 Réseau et Internet
115 Appareils connectés
118 Son
119 Écran
120 Écran de verrouillage et sécurité
122 Extensions
124 Bien-être numérique et contrôle parental
125 Apps et notifications
125 Batterie
126 Stockage
126 Comptes
126 Google
127 Système
131 Accessibilité

05

Annexe

134 Paramètres de langue
134 LG Bridge
135 Mise à jour du logiciel du téléphone
137 Guide contre le vol
138 Informations sur les logiciels libres
138 Infos réglementaires (numéro d'identification réglementaire, étiquetage électronique, etc.)
139 Marques commerciales
140 DÉCLARATION DE CONFORMITÉ
140 Contactez notre service pour connaître les normes auxquelles ce produit est conforme
140 Wi-Fi (WLAN)
141 En savoir plus
145 FAQ

Recommandations pour une utilisation sûre et efficace

Veuillez lire ces recommandations. Leur non-respect peut s'avérer dangereux, voire illégal.

En cas de panne, un outil logiciel intégré à votre appareil crée un historique des pannes. Cet outil recueille uniquement les données spécifiques à la panne, comme l'intensité du signal, la position de l'ID de cellule lors d'une perte d'appel soudaine, et les applications chargées. L'historique n'est utilisé que pour déterminer la raison de la panne. Ces historiques sont chiffrés et ne peuvent être consultés que par un centre de réparation agréé LG, dans le cas où vous devriez retourner l'appareil pour réparation.

Informations importantes sur l'appareil

- Les applications et services proposés par l'appareil sont susceptibles d'être modifiés ou annulés sans préavis, selon la situation du fournisseur et la version du logiciel que vous utilisez.
- Lorsque l'appareil est activé pour la première fois, la configuration initiale a lieu. Le premier démarrage peut être plus long que d'ordinaire.

À lire attentivement avant utilisation

- Pour acheter des accessoires en option, contactez le centre d'informations clientèle LG pour obtenir la liste des revendeurs.
- L'apparence et les caractéristiques techniques de l'appareil sont sujettes à modification sans préavis.
- Utilisez uniquement les produits dans le cadre de l'utilisation pour laquelle ils sont prévus. L'utilisation d'applications ou de logiciels non certifiés peut endommager l'appareil et n'est pas prise en charge par la garantie.

Exposition aux radiofréquences

CET APPAREIL EST CONFORME À LA RÉGLEMENTATION INTERNATIONALE EN MATIÈRE D'EXPOSITION AUX ONDES RADIO.

Votre téléphone portable est un émetteur récepteur radio. Il a été conçu et fabriqué de manière à respecter les limites recommandées par les directives internationales (ICNIRP) en matière d'exposition aux fréquences radioélectriques. Ces limites font partie d'un ensemble de directives et déterminent les niveaux autorisés d'énergie FR pour la population. Ces directives ont été établies par des organismes scientifiques indépendants à partir d'évaluations complètes et régulières issues d'études scientifiques.

Les recommandations relatives à l'exposition aux ondes radio utilisent une unité de mesure appelée DAS (débit d'absorption spécifique). La limite DAS fixée dans les directives internationales est de 2,0 W/kg*. Lors des tests visant à déterminer le DAS, le téléphone est utilisé dans des positions de fonctionnement standard et fonctionne à son niveau de puissance certifié le plus élevé dans toutes les bandes de fréquences testées. Bien que le taux d'absorption spécifique soit déterminé sur le niveau de puissance certifié le plus élevé, le taux d'absorption spécifique réel du téléphone en fonctionnement peut être largement inférieur à la valeur maximale. Cela est dû au fait que le téléphone est conçu pour fonctionner à différents niveaux de puissance de manière à n'utiliser que la puissance dont il a besoin pour accéder au réseau. En principe, plus vous êtes proche d'une antenne relais, plus la puissance de sortie est faible. Avant d'être commercialisé, tout modèle de téléphone doit être soumis à des tests visant à garantir sa conformité à la directive européenne RED 2014/53/EU.

Cette directive impose le respect de règles strictes afin de garantir la sécurité des utilisateurs et de l'ensemble de la population, et prévenir tout risque sanitaire.

La valeur DAS (sur 10g) la plus élevée enregistrée pour ce modèle lors des tests effectués afin de vérifier sa conformité aux normes définies pour une utilisation au niveau de l'oreille est de 0,453 W/kg.

Cet appareil est conforme aux directives en matière d'exposition aux fréquences radioélectriques lorsqu'il est utilisé soit dans sa position normale, c'est-à-dire au niveau de l'oreille, soit à une distance minimale de 5 mm du reste du corps.

Lorsqu'un étui, un clip ceinture ou un support est utilisé à des fins de transport, il ne doit pas contenir de parties métalliques et doit garantir une distance minimale de 5 mm entre le produit et le corps. Pour pouvoir transmettre des fichiers de données ou des messages, cet appareil requiert une connexion de qualité au réseau. Dans certains cas, la transmission de fichiers de données ou de messages peut être retardée jusqu'à ce qu'une telle connexion soit possible. Veillez à bien suivre les instructions relatives à la distance de séparation pour l'établissement de la transmission.

La valeur DAS (sur 10g) la plus élevée enregistrée pour ce modèle lors des tests effectués afin de vérifier sa conformité aux normes définies pour une utilisation au niveau du corps est de 1,287 W/kg.

* La limite DAS applicable aux équipements mobiles utilisés par le public est de 2,0 watts/kilogramme (W/kg) en moyenne sur dix grammes de tissu cellulaire.

Ces directives comprennent des marges de sécurité destinées à assurer une protection supplémentaire pour les consommateurs et à prendre en compte toute variation de mesure.

Les valeurs DAS peuvent varier selon les normes de présentation des informations en vigueur dans les différents pays et selon la bande de réseau utilisée.

Pour connaître les valeurs DAS autorisées dans les autres pays, veuillez consulter la rubrique des informations relatives aux produits sur le site www.lg.com/fr.

Pour activer ou désactiver les accès sans fil aux réseaux tels que le Wi-FI, le **Bluetooth®** ou la connexion aux données mobiles, appuyez sur les boutons on/off respectifs dans le menu paramètres de votre appareil.

Par ailleurs, vous pouvez empêcher toute connexion sans fil en activant le mode avion.

Mesures touchant à la sécurité

- Dans certains lieux ou situations tels que les avions, les hôpitaux, les stations services, et les garages professionnels, l'usage du téléphone est interdit. Il est donc impératif de respecter strictement les consignes de sécurité propres à chacune de ces situations et d'éteindre votre téléphone lorsque cela est requis.
- Par ailleurs, pour éviter les risques d'interférences, les personnes porteuses d'implants électroniques (stimulateurs cardiaques, pompes à insuline, neurostimulateurs...) doivent conserver une distance de 15 cm entre le mobile et l'implant et ne l'utiliser que du côté opposé au côté où celui-ci est situé.
- Téléphoner en conduisant, même avec des équipements qui ne sont pas interdits par la réglementation, est dangereux. Cela augmente le risque d'accident provenant de la distraction créée par la conversation elle même. Aussi est-il interdit de téléphoner en conduisant et l'utilisation d'un kit mains-libres ne doit pas être considéré comme une solution.

Informations sur l'exposition à l'énergie électromagnétique des radiofréquences (RF) provenant de la Federal Communication Commission (FCC)

En août 1996, la Federal Communication Commissions (FCC) des États-Unis, dans le Report and Order FCC 96-326, a adopté une nouvelle norme de sécurité relative à l'exposition des personnes à l'énergie électromagnétique des radiofréquences (RF) émise par les émetteurs réglementés par la FCC. Ces directives sont conformes aux normes de sécurité déjà définies par les organes normatifs américains et internationaux. La conception de cet appareil est conforme aux directives de la FCC et à ces normes internationales.

Déclaration section 15.19

Cet appareil est conforme aux normes FCC Part 15. Son utilisation est soumise aux deux conditions suivantes :

(1) cet appareil ne doit émettre aucune interférence nuisible et

(2) cet appareil doit accepter toute interférence reçue, y compris les interférences susceptibles d'entraîner un dysfonctionnement.

Déclaration section 15.21

Tout changement ou toute modification non approuvé expressément par le fabricant peut annuler le droit d'utilisation de l'appareil.

Fonctionnement près du corps

Cet appareil a été testé pour une utilisation avec le dos du téléphone maintenu à 1 cm du corps. Pour se conformer aux exigences de la FCC en matière d'exposition aux RF, le dos du téléphone doit être maintenu à au moins 1 cm de distance du corps de l'utilisateur.

Les pinces pour ceinture, étuis et accessoires similaires fournis par des tiers et utilisés avec cet appareil ne doivent contenir aucune pièce métallique. Les accessoires portés au niveau du corps sans respect de la distance de sécurité de 1 cm entre le corps de l'utilisateur et l'arrière de l'appareil et qui n'ont pas été testés pour une utilisation typique en cas de transport sur soi peuvent ne pas être conformes aux limites d'exposition aux RF et ne doivent pas être utilisés.

Déclaration section 15.105

Ce périphérique a été testé et correspond à la classe B telle que définie pour les appareils numériques, conformément à la section 15 des réglementations FCC. Cette classification a été mise au point pour offrir une protection raisonnable contre les interférences nocives dans le secteur résidentiel. Cet appareil génère, utilise et émet des radiofréquences et, s'il n'est pas installé et utilisé conformément aux instructions, peut causer des interférences nuisibles aux radiocommunications. Cependant, il est possible que des interférences se produisent dans une installation particulière. Si cet appareil provoque des interférences nuisibles à la réception télévisuelle (ce qui peut être vérifié en allumant et en éteignant les équipements), il est fortement conseillé à l'utilisateur d'essayer de corriger ces interférences en prenant une ou plusieurs des mesures suivantes :

- Réorienter ou déplacer l'antenne de réception.
- Augmenter la distance séparant le dispositif du récepteur.
- Raccorder l'appareil à une prise placée sur un circuit différent de celui sur lequel est branché le récepteur.
- Contacter un revendeur ou un technicien spécialisé en radio/TV pour obtenir de l'aide.

Entretien et réparation

- Utilisez uniquement les accessoires fournis dans l'emballage, car ils sont autorisés par LG. LG n'offre aucune garantie en cas de dommage ou de défaillance causée par des accessoires fournis par un tiers.
- Certains contenus et illustrations peuvent différer de votre appareil sans qu'aucun avis préalable ne soit nécessaire.
- Ne démontez pas le téléphone. Si une réparation s'avère nécessaire, confiez-le à un technicien qualifié.
- Les réparations couvertes par cette garantie peuvent inclure, à la discrétion de LG, des pièces ou circuits de remplacement neufs ou reconditionnés, sous réserve que leurs fonctionnalités soient équivalentes à celles des pièces remplacées.
- Tenez votre téléphone éloigné des appareils électriques, tels que téléviseurs, postes radio et ordinateurs personnels.
- Ne placez pas votre téléphone à proximité de sources de chaleur, telles qu'un radiateur ou une cuisinière.
- Ne le faites pas tomber.
- Ne soumettez pas votre téléphone à des vibrations mécaniques ou à des chocs.
- Éteignez votre appareil dans les zones où des règlements spéciaux l'exigent. Par exemple, n'utilisez pas votre appareil dans les hôpitaux, car celui-ci pourrait perturber le bon fonctionnement des équipements médicaux sensibles.
- Si vos mains sont humides, ne manipulez pas l'appareil lorsqu'il est en cours de charge. Ceci peut provoquer une décharge électrique et endommager gravement votre appareil.
- Ne mettez pas un téléphone en charge à proximité de matières inflammables car il pourrait chauffer et déclencher un incendie.
- Pour nettoyer l'extérieur de l'appareil, utilisez un chiffon sec. N'utilisez pas de solvant, tel que du benzène, un diluant ou de l'alcool.
- Ne rechargez pas l'appareil lorsqu'il est posé sur du tissu.
- Rechargez l'appareil dans une zone bien ventilée.
- N'exposez pas le téléphone à de la fumée ou de la poussière en quantité excessive.
- Ne placez pas votre appareil à proximité de cartes de crédit ou de titres de transport, car il pourrait altérer les données des bandes magnétiques.
- Ne touchez pas l'écran avec un objet pointu qui risquerait d'endommager l'appareil.
- Ne mettez pas l'appareil en contact avec des liquides ou des éléments humides.
- Utilisez les accessoires tels que les oreillettes avec précaution. Ne manipulez pas l'antenne inutilement.

- Évitez d'utiliser, de toucher ou de tenter de retirer ou de réparer du verre cassé, ébréché ou fissuré. Un endommagement de l'écran en verre causé par une utilisation abusive ou incorrecte n'est pas couvert par la garantie.
- Votre appareil est un appareil électronique qui génère de la chaleur en fonctionnement normal. Lors d'une utilisation prolongée dans un environnement mal ventilé, le contact direct avec la peau peut provoquer une gêne ou des brûlures bénignes. Manipulez dès lors votre appareil avec précaution lors de son fonctionnement ou immédiatement après utilisation.
- Si votre appareil est mouillé, débranchez-le immédiatement et laissez-le sécher totalement. Ne tentez pas d'accélérer le séchage avec une source de chaleur externe (four classique ou micro-ondes, sèche-cheveux...).
- Le liquide contenu dans votre appareil lorsqu'il est mouillé modifie la couleur de l'étiquette produit se trouvant à l'intérieur de l'appareil. Un endommagement de l'appareil consécutif à une exposition à des liquides n'est pas couvert par la garantie.
- Un appareil mobile a besoin d'une bonne circulation d'air pour détruire la chaleur. En raison d'une circulation insuffisante du contact direct avec la peau et du flux d'air sur l'appareil, l'appareil peut être trop chauffé. L'appareil doit mesurer au moins 1,0 cm entre le corps de l'utilisateur.
- Empêchez la poussière de toute substance étrangère de pénétrer dans le port chargeur / câble USB. Cela peut causer de la chaleur ou un incendie.
- Évitez d'exposer l'appareil à de faibles pressions atmosphériques à haute altitude.
- N'exposez pas l'appareil à des pressions atmosphériques extrêmement faibles. Cela pourrait entraîner l'explosion de la batterie ou provoquer la fuite de liquide ou gaz inflammable.
- Assurez-vous que le produit n'entre pas en contact avec de l'eau. Vous ne devez pas utiliser ou charger le produit s'il est mouillé. Lorsque le produit a été mouillé, l'indicateur de dommage causé par un liquide change de couleur. Cela annule les services de réparation gratuits dans le cadre de la garantie.

Fonctionnement optimal de l'appareil

Appareils électroniques

Tous les appareils portables peuvent être soumis à des interférences pouvant affecter leurs performances.

- N'utilisez pas votre appareil à proximité d'équipements médicaux sans autorisation. Demandez l'avis de votre médecin afin de déterminer si le fonctionnement de votre appareil est susceptible d'interférer avec le fonctionnement de votre appareil médical.
- Les appareils peuvent nuire au bon fonctionnement de certaines prothèses auditives.
- Pour les porteurs d'implants électroniques, des précautions sont à prendre : utilisez le téléphone sur le côté opposé à l'implant.
- Des interférences mineures peuvent perturber le bon fonctionnement des téléviseurs, radios, ordinateurs, etc.
- Utilisez si possible votre appareil dans une plage de températures comprise entre 0 °C et 40 °C. Exposer votre appareil à des températures extrêmement basses ou hautes peut l'endommager ou provoquer des dysfonctionnements, voire le faire exploser.

Stimulateurs cardiaques

Les fabricants de stimulateurs cardiaques recommandent de maintenir une distance minimale de 15 cm entre un téléphone portable et un stimulateur cardiaque afin d'éviter toute interférence avec ce dernier. Pour ce faire, utilisez le téléphone sur l'oreille opposée à votre stimulateur cardiaque et ne le transportez pas dans une poche de chemise.

Hôpitaux

Éteignez votre appareil sans fil lorsque cela vous est demandé dans les hôpitaux, cliniques et établissements de santé ; ce type d'appareil peut en effet provoquer des interférences avec des équipements médicaux sensibles.

Sécurité au volant

Vérifiez les lois et règlements en vigueur en matière d'utilisation des appareils dans la zone où vous conduisez.

- N'utilisez pas d'appareil portatif en conduisant.
- Concentrer toute votre attention sur la conduite.
- Utilisez un kit mains libres, si disponible.
- Si les conditions de conduite le permettent, quittez la route et garez-vous avant d'émettre ou de recevoir un appel.
- Les radiofréquences peuvent affecter certains systèmes électroniques de votre véhicule motorisé, tels que le système audio stéréo ou les équipements de sécurité.
- Lorsque votre véhicule est équipé d'un airbag, ne gênez pas son déclenchement avec un équipement sans fil portable ou fixe. Il risquerait de l'empêcher de s'ouvrir ou provoquer de graves blessures en raison de performances inadéquates.
- Lorsque vous écoutez de la musique en extérieur, veuillez vous assurer que le volume n'est pas trop élevé de façon à bien entendre ce qu'il se passe autour de vous. Ceci est particulièrement important à proximité des routes.

Évitez toute nuisance auditive

Afin d'éviter des dommages auditifs éventuels, ne pas écouter à un niveau sonore élevé pendant une longue durée.

Ce produit est conforme aux exigences posées par la norme EN 60950-1/A12 (tel que décrit dans les normes EN 50332-1/-2)

Afin de protéger vos capacités auditives, n'exposez pas votre ouïe à de hauts volumes sonores pendant de longues périodes. Nous vous recommandons de ne pas allumer ou éteindre votre téléphone près de votre oreille. Pendant les communications ou lorsque vous écoutez de la musique, réglez le volume à un niveau raisonnable.

- Lorsque vous utilisez le kit main libre, baissez le volume si vous ne pouvez pas entendre les gens parler autour de vous ou si la personne à côté de vous peut entendre ce que vous écoutez.

- Un volume sonore trop élevé provenant des vos écouteurs (oreillettes, casques) pourrait entraîner d'éventuels dommages auditifs.

Parties en verre

Certaines parties de votre téléphone portable sont en verre. Ce verre pourrait se briser en cas de chute sur une surface dure ou d'impact considérable. Dans ce cas, évitez de toucher ou de retirer le verre brisé. N'utilisez plus votre téléphone portable jusqu'à ce que ce verre soit remplacé par un fournisseur de service agréé.

Zone de déminage

N'utilisez pas l'appareil lorsque des opérations de dynamitage sont en cours. Respectez les restrictions, les règlements et les lois en vigueur.

Zones à atmosphère explosive

- N'utilisez pas votre appareil dans une station-service.
- N'utilisez pas votre téléphone à proximité de carburant ou de produits chimiques.
- Ne transportez pas ou ne stockez pas des produits dangereux, des liquides ou des gaz inflammables dans le même compartiment de votre voiture que votre appareil ou ses accessoires.

En avion

Les appareils sans fil peuvent générer des interférences dans les avions.

- Éteignez votre appareil avant d'embarquer dans un avion.
- Ne l'utilisez pas au sol sans autorisation de l'équipage.

Enfants

Conservez l'appareil dans un endroit sûr, hors de portée des enfants. En effet, un enfant risquerait de s'étouffer avec les petites pièces.

Appels d'urgence

Il est possible que les numéros d'urgence ne soient pas disponibles sur tous les réseaux de téléphonie mobile. Vous ne devez donc pas dépendre uniquement de votre appareil pour passer un appel d'urgence. Renseignez-vous auprès de votre opérateur.

Informations sur la batterie et précautions d'usage

- Il n'est pas nécessaire de décharger complètement la batterie avant de la recharger. Contrairement aux autres batteries, elle n'a pas d'effet mémoire pouvant compromettre ses performances.
- Utilisez uniquement les batteries et chargeurs LG. Les chargeurs LG sont conçus pour optimiser la durée de vie de votre batterie.
- Ne démontez pas et ne courtcircuitez pas la batterie.
- Les contacts métalliques de la batterie doivent toujours rester propres.
- Procédez au remplacement de la batterie lorsque celle-ci n'offre plus des performances acceptables. La batterie peut être rechargée des centaines de fois avant qu'un remplacement ne soit nécessaire.
- Rechargez la batterie en cas de non-utilisation prolongée afin d'optimiser sa durée d'utilisation.
- N'exposez pas le chargeur de la batterie au rayonnement direct du soleil.
- N'exposez pas l'appareil à des températures élevées ou basses, cela pourrait affecter les performances de la batterie.
- La batterie risque d'exploser si vous la remplacez par un modèle inadéquat. Mettez la batterie au rebut conformément aux instructions.
- Débranchez systématiquement le chargeur de la prise murale lorsque l'appareil est complètement chargé pour éviter toute consommation d'énergie inutile.
- La durée de vie réelle de la batterie dépend de la configuration du réseau, des paramètres du produit, de l'utilisation, de la batterie et des conditions extérieures.
- Tenez la batterie hors de portée des animaux et de leurs crocs ou griffes, ainsi que des objets pointus en général. Le non-respect de cette consigne peut entraîner un incendie.

Conditions d'utilisation pour réduire le niveau d'exposition du consommateur aux rayonnements

- Téléphonez dans de bonnes conditions de réception pour diminuer la quantité de rayonnements. Pour ce faire, évitez de téléphoner dans les parking souterrains, lors de déplacements en train ou en voiture.
- Téléphonez quand le téléphone capte au mieux (affichage d'un maximum de barettes de réception de réseau).
- Utilisez un kit main libre tout en veillant à éloigner le téléphone du ventre pour les femmes enceintes et des parties génitales pour les adolescents.

Précautions d'usage préconisées par le constructeur

- Évitez de téléphoner dans les parking souterrains, les ascenseurs, lors de déplacements en train, en voiture ou dans un secteur mal couvert par le réseau.
- Les personnes porteuses d'implants électroniques (stimulateurs cardiaques...) doivent conserver une distance de 15 centimètres entre le mobile et l'implant et ne l'utiliser que du côté opposé au côté où celui-ci est situé.
- Utilisez un kit piéton (oreillettes) le plus souvent possible, notamment en cas d'usage fréquent ou prolongé du téléphone mobile.
- Éloignez votre téléphone mobile du ventre chez les femmes enceintes ou du bas du ventre chez les enfants et adolescents.

Sécurisation des informations personnelles

- Assurez-vous de protéger vos informations personnelles afin d'éviter les fuites de données ou une utilisation abusive des informations confidentielles.
- Effectuez toujours une copie de sauvegarde des données importantes lorsque vous utilisez l'appareil. LG n'est pas responsable de la perte de données.
- Assurez-vous de sauvegarder toutes les données et de réinitialiser l'appareil lors de l'élimination de l'appareil afin d'éviter toute utilisation abusive des informations confidentielles.
- Lisez attentivement l'écran d'autorisation lors du téléchargement des applications.
- Soyez prudent lorsque vous utilisez des applications qui ont accès à plusieurs fonctions ou à vos informations personnelles.
- Vérifiez régulièrement vos comptes personnels. Si vous détectez le moindre signe d'une utilisation abusive de vos informations personnelles, demandez à votre fournisseur de services de supprimer ou de modifier les informations de votre compte.
- Si votre appareil est perdu ou volé, changez le mot de passe de votre compte afin de sécuriser vos informations personnelles.
- N'utilisez pas d'applications provenant de sources inconnues.

Instructions relatives au remplacement de la batterie

- Les batteries Li-Ion sont des composants dangereux qui peuvent provoquer des blessures.
- Le remplacement de la batterie par un professionnel non qualifié peut endommager votre appareil.
- Ne remplacez pas vous-même la batterie. La batterie pourrait être endommagée et risquerait de provoquer une surchauffe et des blessures. La batterie doit être remplacée par un professionnel qualifié. La batterie doit être recyclée et ne pas être jetée avec les déchets ménagers.
- Dans le cas où ce produit contiendrait une batterie intégrée impossible à retirer facilement par les utilisateurs finaux, LG recommande de confier exclusivement à des professionnels qualifiés le soin de retirer la batterie, que ce soit pour la remplacer ou pour la recycler lorsque le produit est arrivé en fin de vie. Pour éviter d'endommager le produit et pour leur propre sécurité, les utilisateurs ne doivent pas tenter de retirer la batterie et ils doivent demander conseil à l'aide en ligne de LG Service ou à d'autres prestataires de services indépendants.
- Le retrait de la batterie implique de démonter le boîtier du produit, de débrancher les câbles/contacts électriques et d'extraire avec précaution la cellule de la batterie en s'aidant d'outils spécialisés. En allant sur *http://www.lge.com/global/sustainability/environment/take-back-recycling*, vous trouverez des instructions destinées aux professionnels qualifiés sur les procédures à employer pour retirer la batterie en toute sécurité.

01

Fonctionnalités personnalisées

Caractéristiques de la caméra

Caméra grand angle

Vous pouvez prendre des photos ou enregistrer des vidéos d'une plus grande étendue que votre champ de vision en utilisant le grand angle de la caméra arrière.

Appuyez sur ◯ > 📷, puis sur ⌂ / ⌂ pour alterner entre l'angle standard et le grand angle.

Caméra de recul

- Consultez la section *Ouverture de l'appareil photo* pour plus d'informations.
- Vous pouvez basculer entre les objectifs de caméra standard et grand angle uniquement sur la caméra arrière.

Portrait

Vous pouvez prendre un portrait précis en appliquant l'effet de flou de l'objectif de l'appareil photo.

1 Appuyez sur ◯ > , puis sur **Portrait**.

2 Appuyez sur ◯ pour prendre une photo.

- Pour ajuster la force du flou, faites glisser la barre coulissante vers la gauche ou la droite.

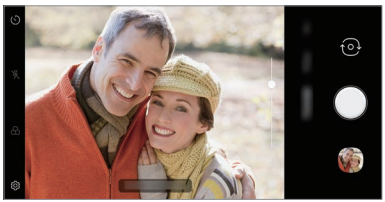

- Gardez la distance à votre sujet dans les 1,3 ~ 5,0 pieds lorsque vous utilisez la caméra arrière.
- Cette fonction n'est pas disponible si l'environnement est trop sombre.
- Après avoir appliqué cette fonction, appuyez sur la position souhaitée sur l'écran d'aperçu pour appliquer automatiquement la valeur d'exposition et effectuer la mise au point lorsque vous utilisez l'appareil photo arrière, ou la valeur d'exposition uniquement lorsque vous utilisez l'appareil photo avant.

AI CAM

Vous pouvez effectivement prendre des photos ou enregistrer des vidéos car l'appareil photo reconnaît l'objet lorsque vous prenez une photo ou enregistrez une vidéo.

1 Appuyez sur ◯ > , puis appuyez sur **AI CAM**.

2 Lorsque l'objet est reconnu, le meilleur effet pour la scène est appliqué.

- Pour appliquer d'autres effets, appuyez sur l'icône de la scène.
- Huit catégories peuvent être reconnues automatiquement: animal, ville, fleur, nourriture, paysage, personne, le lever du soleil et auto.

Le lever du soleil

Fleur

- Le résultat de la reconnaissance de scène peut différer en fonction de l'éclairage ou de l'emplacement du sujet lors de la prise de photos. Les mots clés n'apparaissent pas sur les photos ou vidéos réelles.

Fonctions de la Galerie

Création d'un film

Vous pouvez créer un nouveau film en assemblant des images et des vidéos.

1 Appuyez sur l'onglet ◯ > ▲ > **Photos**, puis sur ⋮ > **Créer un Films**.
Vous pouvez aussi appuyez sur l'onglet ◯ > ▲ > **Lire**, puis sur **Créer un Films**.

2 Sélectionnez des images ou vidéos pour votre film, puis appuyez sur **Suivant**.

3 Modifiez les images et les vidéos sélectionnées, puis appuyez sur **Enreg**.

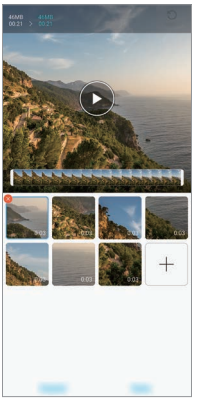

Suppression de fichiers

Vous pouvez sélectionner les images ou les vidéos à supprimer de votre vidéo en appuyant sur ⊗ sur sa vignette.

Ajout de fichiers

Vous pouvez sélectionner les images ou les vidéos à ajouter après avoir appuyé sur + au bas de l'écran. Vous pouvez aussi sélectionner les images ou les vidéos que vous avez déjà ajoutées précédemment.

- Pour sélectionner plusieurs fichiers, maintenez le doigt appuyé sur un fichier, puis appuyez sur un autre fichier.

Réorganisation de fichiers

Pour réorganiser les images et les vidéos, maintenez le doigt appuyé sur le fichier que vous souhaitez déplacer, puis faites-le glisser vers l'emplacement souhaité.

Réinitialisation des modifications du film

Vous pouvez réinitialiser les modifications que vous avez apportées au film (ex. durée) en appuyant sur ↺.

Prévisualisation d'un fichier

Avant d'enregistrer votre nouvelle vidéo, regardez-la en appuyant sur ▶. Une fois le temps de lecture écoulé, le fichier suivant est lu automatiquement.

- Une vidéo peut être créée à partir d'un maximum de 50 images et vidéos.
- Le temps de lecture par défaut pour une image est de 3 secondes et ne peut pas être modifié. Ce temps peut être limité à 1 seconde minimum pour les vidéos.
- Il est possible que cette fonction ne prenne pas en charge certains formats d'image ou vidéo.

Création d'un GIF

Vous pouvez facilement créer un fichier GIF à l'aide d'une vidéo ou de photos enregistrées.

Créer un GIF en utilisant des vidéos enregistrées

1 Au point de départ souhaité en regardant une vidéo, appuyez sur (GIF).

2 Sélectionnez la longueur du GIF que vous voulez créer.
   - Le fichier GIF est généré pour la durée sélectionnée à partir du moment actuel indiqué.
   - Pour les vidéos de moins de 5 secondes, les images GIF images sont automatiquement générées pour la durée restante.

Créer un GIF en utilisant des photos

1 Lorsqu'un album est affiché, appuyez sur ⋮ > **Créer un GIF**.

2 Sélectionnez les photos souhaitées pour créer un fichier GIF, puis appuyez sur **SUIVANT**.
   - Vous pouvez ajouter plus d'images et ajuster la vitesse du GIF, le rapport d'écran, et l'ordre des fichiers.

⚠
- Vous pouvez utiliser cette fonction à des fins créatives uniquement. Toute utilisation de cette fonction qui implique une atteinte aux droits d'une autre personne, comme une violation des droits d'auteur ou des propos diffamatoires ou injurieux, peut entraîner des responsabilités et/ou sanctions civiles, pénales ou administratives, en vertu des lois applicables. Vous ne pouvez pas copier, reproduire, distribuer, ni faire d'autre usage illégal d'un support soumis à des droits d'auteur sans l'autorisation de son propriétaire légitime ou du titulaire des droits d'auteur. Dans toute la mesure permise par la loi applicable, LG Electronics décline toute garantie expresse ou tacite ainsi que toutes les responsabilités qui y sont associées.
- Un fichier GIF peut être créé à partir d'un maximum de 100 images.

Caractéristiques de qualité et d'effets sonores

DTS:X 3D Surround

Vous pouvez jouer une chanson ou une vidéo dans un son tridimensionnel, immersif et vif. Pour utiliser cette fonction, connectez des écouteurs, des haut-parleurs ou d'autres périphériques audio externes à votre appareil.

Appuyez sur ◯ > **Paramètres** > **Son** > **Qualité du son et effets** > **DTS:X 3D Surround**, ensuite appuyez sur ◯◯ pour activer cette fonction.

Google Assistant

Présentation de l'Assistant Google

Vous pouvez lancer ou utiliser les applications souhaitées avec votre voix.

- Pour utiliser cette fonctionnalité, connectez-vous d'abord au réseau et connectez-vous à votre compte Google.
- Cette fonctionnalité peut ne pas fonctionner correctement ou la précision de la reconnaissance vocale peut diminuer dans les zones où la puissance du signal Wi-Fi ou du réseaux mobiles est faible.
- Cette fonction n'est peut-être pas prise en charge ou les langues prises en charge peuvent être différentes, selon la région.

Lancement de l'Assistant Google

1 Appuyez et maintenez ◯ de l'écran d'accueil pour lancer **l'Assistant Google**.

2 Appuyez sur **CONFIGURATION INITIALE**.

3 Suivez les instructions à l'écran et dites **« Ok Google »**.

- L'appareil enregistre vos données vocales pour la reconnaissance.

4 Appuyez sur **Enreg**.

Lancement de Google Assistant avec votre voix

1 Dites **« Ok Google »** lorsque l'écran est allumé.

2 Dites une commande ou une question quand la fenêtre contextuelle de l'Assistant Google apparaît sur l'écran.

Lancement de Google Assistant à partir de l'écran d'accueil

1 Touchez et maintenez ◯ à partir de l'écran d'accueil.

2 Dites une commande ou une question quand la fenêtre contextuelle de l'Assistant Google apparaît sur l'écran.

- La précision de la reconnaissance vocale peut diminuer si vous parlez avec une voix peu claire ou dans un endroit bruyant. Lorsque vous utilisez la fonction de reconnaissance vocale, augmentez sa précision en parlant avec une voix claire dans un endroit calme.

Empreintes Digitales

Présentation de la Empreintes Digitales

Commencez par enregistrer votre empreinte digitale sur votre appareil avant d'utiliser la fonction de reconnaissance d'empreinte digitale.

Vous pouvez utiliser cette fonction de reconnaissance d'empreinte digitale dans les cas suivants:

- Pour déverrouiller l'écran.
- Pour afficher le contenu verrouillé dans la **Galerie** ou **QuickMemo+**.
- Pour confirmer un achat en vous identifiant via une application ou en utilisant votre empreinte digitale.

- Vous pouvez utiliser votre empreinte digitale pour vous identifier sur votre appareil. Le capteur d'empreintes digitales peut reconnaître des empreintes digitales très similaires de différents utilisateurs en même temps.
- Si l'appareil ne peut pas détecter votre empreinte digitale ou si vous avez oublié la valeur spécifiée pour l'enregistrement, rendez-vous au centre de service client LG le plus proche avec votre appareil et la carte d'identification.

Précautions relatives à la Empreintes Digitales

La précision de la Empreintes Digitales peut baisser au fil du temps pour un certain nombre de raisons. Vérifiez donc les points suivants avant d'utiliser l'appareil pour la maximiser.

- L'appareil dispose d'un capteur d'empreintes digitales. Assurez-vous que le capteur d'empreintes digitales n'est pas endommagé par un objet métallique, tel qu'une pièce de monnaie ou une clé.
- Lorsque de l'eau, de la poussière ou d'autres substances étrangères se trouvent sur le capteur d'empreintes digitales ou sur votre doigt, l'enregistrement ou la reconnaissance des empreintes digitales peut ne pas fonctionner. Nettoyez et séchez votre doigt pour que votre empreinte digitale soit reconnue.
- L'empreinte digitale peut ne pas être correctement reconnue si votre doigt a une cicatrice ou que la peau est plissée après un long moment dans l'eau.

- Si vous pliez votre doigt ou n'en utilisez que le bout, votre empreinte digitale peut ne pas être reconnue. Assurez-vous que votre doigt couvre toute la surface du capteur d'empreintes.
- Scannez un seul doigt pour chaque enregistrement. Scanner plusieurs doigts peut affecter l'enregistrement et la Empreintes Digitales.
- L'appareil peut générer de l'électricité statique lorsque l'air est sec. Si l'air ambiant est sec, évitez de scanner les empreintes digitales, ou touchez un objet métallique tel qu'une pièce de monnaie ou une clé avant de procéder à l'analyse des empreintes digitales afin d'éliminer l'électricité statique.

Enregistrement des empreintes digitales

Vous pouvez enregistrer votre empreinte digitale sur l'appareil pour utiliser l'identification digitale.

1 Appuyez sur ◯ > **Paramètres** > **Écran de verrouillage et sécurité** > **Empreintes digitales**.

- Vous devez avoir réglé un écran de verrouillage pour utiliser cette fonction.
- Si le verrouillage de l'écran n'est pas actif, configurez l'écran de verrouillage en suivant les instructions fournies sur l'écran. Consultez la section *Réglage d'un écran de verrouillage* pour plus d'informations.

2 Localisez le capteur d'empreintes digitales à l'arrière de l'appareil et posez délicatement votre doigt dessus pour enregistrer l'empreinte digitale.

- Appuyez doucement sur le capteur d'empreintes digitales afin que le capteur puisse reconnaître votre empreinte digitale.
- Assurez-vous que votre doigt couvre toute la surface du capteur du capteur d'empreintes digitales.

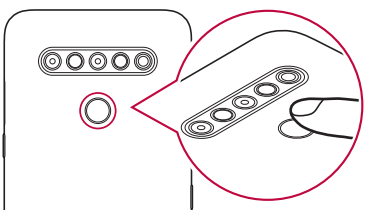

3 Suivez les instructions à l'écran.
   - Répétez la numérisation de l'empreinte digitale en déplaçant progressivement votre doigt jusqu'à ce que l'empreinte digitale soit enregistrée.
4 Une fois l'empreinte digitale enregistrée, appuyez sur **OK**.
   - Appuyez sur **En ajouter d'autres** pour enregistrer une autre empreinte digitale. Si vous n'enregistrez qu'une empreinte digitale et que le doigt correspondant n'est pas en bon état, la reconnaissance d'empreinte digitale peut ne pas fonctionner correctement. Une mesure préventive dans ce genre de situation consiste à enregistrer plusieurs empreintes digitales.

Gestion des empreintes digitales

Vous pouvez modifier ou supprimer des empreintes digitales enregistrées.

1 Appuyez sur ◯ > **Paramètres** > **Écran de verrouillage et sécurité** > **Empreintes digitales**.
2 Déverrouillez l'appareil selon le mode de déverrouillage spécifié.
3 Sur la liste des empreintes digitales, appuyez sur une empreinte digitale pour la renommer. Pour la supprimer, appuyez sur 🗑.

Déverrouillage de l'écran avec une empreinte digitale

Vous pouvez déverrouiller l'écran ou afficher le contenu verrouillé en utilisant votre empreinte digitale. Activez la fonction souhaitée :

1 Appuyez sur ◯ > **Paramètres** > **Écran de verrouillage et sécurité** > **Empreintes digitales**.
2 Déverrouillez l'appareil selon le mode de déverrouillage spécifié.
3 Sur l'écran des paramètres d'empreinte digitale, activez la fonction souhaitée :
   - **Verrouillage de l'écran**: Déverrouillage de l'écran avec une empreinte digitale.
   - **Verrouillage du contenu** : Déverrouillage de contenu avec une empreinte digitale. Pour cela, assurez-vous que le verrouillage du contenu est activé.

Fonction multitâches

Fenêtres multiples

Vous pouvez utiliser deux applications à la fois en séparant votre écran en plusieurs fenêtres.

1 Appuyez sur ☐ depuis les touches tactiles de l'écran d'accueil.
   - Les applications récemment utilisées s'affichent.

2 Appuyez sur ⊟ en haut de l'application souhaitée pour utiliser la fonction Fenêtres multiples.
   - L'application sélectionnée s'affiche sur la moitié supérieure de l'écran.

Ou bien,

1 Maintenez le doigt appuyé sur ☐ lorsque vous êtes en train d'utiliser une application.
   - Les applications récemment utilisées s'affichent sur l'écran fractionné.

2 Appuyez sur ⊟ en haut de l'application souhaitée pour utiliser la fonction Fenêtres multiples.
   - L'application sélectionnée s'affiche sur la moitié inférieure de l'écran.

- Pour désactiver la fonction Fenêtres multiples, maintenez le doigt appuyé sur ⊟ sur la touche tactile de l'écran d'accueil.
- Pour ajuster la taille de l'écran fractionné, faites glisser — vers le centre de l'écran.
- La fonction Fenêtres multiples n'est pas prise en charge par certaines applications LG ni par les applications téléchargées depuis le Play Store.

Écrans récents

Les écrans récents vous fournissent un aperçu des applications récemment utilisées.

Afin de voir la liste des applications récemment utilisées, appuyez sur ☐ sur l'accueil, puis appuyez sur l'application affichée.

02

Fonctions de base

Composants du produit et accessoires

Les accessoires suivants sont inclus avec votre appareil.

- Appareil
- Câble USB
- Chargeur
- Guide de démarrage rapide
- Outil d'éjection

- Les éléments décrits ci-dessus peuvent être en option.
- Les éléments fournis avec l'appareil et les éventuels accessoires disponibles peuvent varier en fonction de la région et de l'opérateur de téléphonie.
- Utilisez toujours des accessoires d'origine LG Electronics. L'utilisation d'accessoires d'autres fabricants peut avoir une incidence sur la performance d'appel de votre appareil et causer des dysfonctionnements. Cela peut être couvert par le service de réparation de LG.
- Certaines parties de votre appareil sont en verre trempé. Si vous laissez tomber cet appareil sur une surface dure ou le soumettez à de forts impacts, le verre tempéré risque d'être endommagé. Dans ce cas, cessez d'utiliser votre appareil immédiatement et contactez un centre de service client LG.

- En cas d'absence de l'un de ces éléments de base, contactez le vendeur auprès duquel vous avez acheté l'appareil.
- Pour acheter d'autres accessoires, contactez un centre de service client LG.
- Certains éléments de la boîte du produit peuvent changer sans préavis.
- L'apparence et les spécifications de votre appareil peuvent être changées sans préavis.
- Les spécifications de l'appareil peuvent varier en fonction de la région et de l'opérateur de téléphonie.
- Retirez le film protecteur du capteur d'empreintes digitales avant d'utiliser la fonction de Empreintes Digitales.

Présentation des pièces

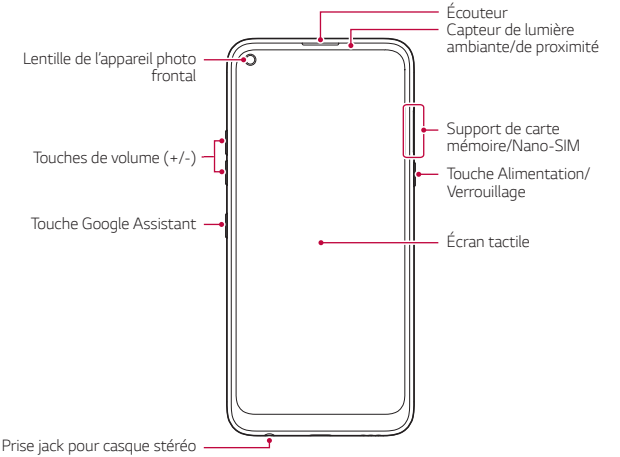

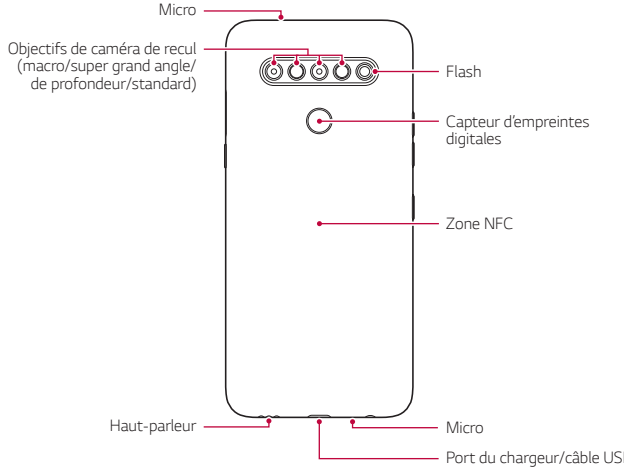

N'essayez PAS de retirer le cache arrière.

Cela pourrait endommager gravement la batterie et l'appareil, ce qui pourrait provoquer une surchauffe, un incendie et des blessures. Le cache arrière et la batterie de cet appareil ne doivent pas être enlevés ou remplacés par des professionnels non qualifiés.

- Capteur de lumière ambiante/de proximité
  - Capteur de proximité : Pendant un appel, le capteur de proximité éteint l'écran et désactive les fonctions tactiles lorsque l'appareil est à proximité du corps humain. Il rallume l'écran et réactive les fonctions tactiles lorsque l'appareil se trouve à une distance spécifique.
  - Capteur de lumière ambiante : Le capteur de lumière ambiante analyse l'intensité de la lumière ambiante lorsque le mode de réglage automatique de la luminosité est activé.
- Touches de volume
  - Régler le volume des sonneries, appels ou notifications.
  - Appuyez légèrement sur une touche de volume pour prendre une photo lorsque vous utilisez la caméra. Pour des prises de photos en continu, appuyez et maintenez enfoncée la touche de volume.
  - Appuyez deux fois sur la touche Diminuer le volume (-) pour ouvrir l'application Appareil photo lorsque l'écran est verrouillé ou éteint. Appuyez deux fois sur la touche Augmenter le volume (+) pour ouvrir Capturer+.
- Touche Alimentation/Verrouillage
  - Appuyez brièvement sur la touche lorsque vous souhaitez activer ou désactiver l'écran.
  - Appuyez de manière prolongée sur la touche lorsque vous souhaitez sélectionner une option de contrôle de l'alimentation.
- Touche Google Assistant
  - Votre appareil est équipé de l'Assistant Google intégré. Trouvez des réponses et faites avancer les choses pendant vos déplacements. Pour commencer, appuyez sur le bouton de l'Assistant Google situé sur le côté du téléphone.
  - Activer l'assistant Google Consultez la section *Google Assistant* pour plus d'informations.

- Capteur d'empreintes digitales
  - Activez la Empreintes Digitales pour simplifier le processus de déverrouillage. Consultez la section *Présentation de la Empreintes Digitales* pour plus d'informations.

- L'accès à certaines fonctions peut être restreint en fonction des spécifications de l'appareil.
- L'arrière de l'appareil inclut une antenne NFC intégrée. Faites preuve de précaution en utilisant votre appareil afin d'éviter de causer des dommages ou de recouvrir l'antenne NFC.
- Ne posez pas d'objets lourds et ne vous asseyez pas sur l'appareil. Cela pourrait endommager l'écran tactile.
- Le film de protection de l'écran ou des accessoires peuvent gêner le capteur de proximité.
- L'écran tactile ou les boutons peuvent ne pas fonctionner correctement si votre appareil est mouillé ou utilisé dans un lieu humide.

Tenez l'appareil correctement comme indiqué ci-dessous. Si vous couvrez l'orifice de microphone avec la main, un doigt ou l'étui protecteur tout en utilisant l'appareil, il est possible que votre son ne soit pas clair pendant l'appel.

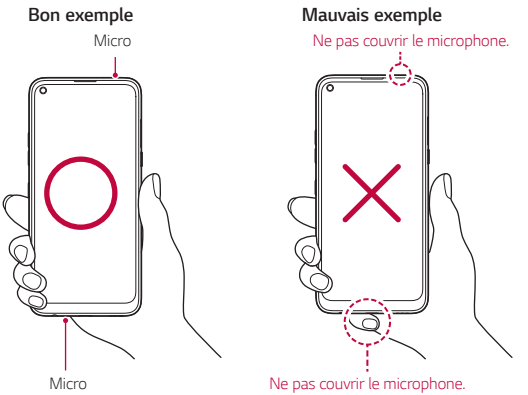

Mise en marche / Arrêt du téléphone

Mise en marche du téléphone

Alors que l'appareil est hors tension, appuyez de manière prolongée sur la touche Marche-Arrêt/Verrouillage.

- La configuration initiale s'effectue lors de la première mise en marche de l'appareil. Le premier démarrage du smartphone peut être plus long que d'ordinaire.

Arrêt du téléphone

Maintenez la touche Marche-Arrêt/Verrouillage enfoncée, puis sélectionnez Éteindre.

Redémarrage de l'appareil

Si l'appareil ne fonctionne pas correctement ou ne répond pas, redémarrez-le en suivant les instructions ci-dessous.

1. Maintenez la touche Marche-Arrêt/Verrouillage et la touche Diminuer le volume (-) enfoncées en même temps jusqu'à ce que l'appareil s'éteigne.
2. Lorsque l'appareil a redémarré, relâchez la pression de votre doigt sur la touche.

Options de contrôle de l'alimentation

Maintenez le doigt appuyé sur la touche Marche-Arrêt/Verrouillage, puis sélectionnez une option.

- **Eteindre**: Éteindre l'appareil.
- **Redémarrer**: Redémarrage de l'appareil.

Installation de la carte SIM

Insérez la carte SIM (Subscriber Identity Module) fournie par votre opérateur pour commencer à utiliser votre appareil.

- Faites attention à l'outil d'éjection car il est muni d'un bord tranchant.

1 Insérez la broche d'injection dans le support de carte.

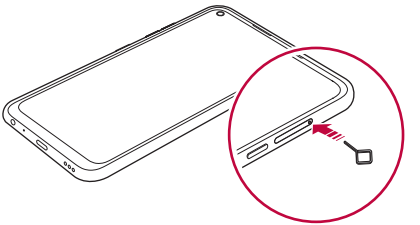

2 Retirez le support de carte.

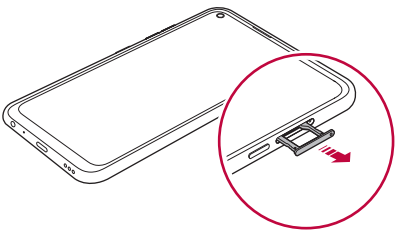

3 Placez la carte SIM sur le support de carte avec les zones de contact dorées orientées vers le bas.

Placez la carte SIM principale dans l'emplacement pour carte SIM 1 et la carte SIM secondaire dans l'emplacement pour carte SIM 2.

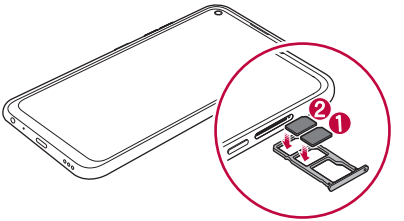

4 Réinsérez le support de carte dans son emplacement.

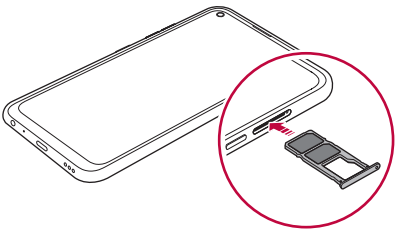

- Cet appareil ne prend en charge que les cartes nano SIM.

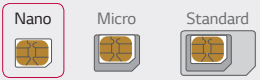

- Pour des performances optimales, il est recommandé d'utiliser l'appareil avec le type de carte SIM approprié. Utilisez toujours une carte SIM fabriquée et fournie par l'opérateur.
- Si vous insérez le support de carte dans votre appareil alors que le support de carte est mouillé, votre appareil risque d'être endommagé. Assurez-vous toujours que le support de carte est sec.

Précautions à prendre lors de l'utilisation de cartes SIM

- Ne perdez pas votre carte SIM. LG ne peut être tenu responsable des dommages et autres problèmes causés par la perte ou le transfert d'une carte SIM.
- Veillez à ne pas endommager la carte SIM lorsque vous l'insérez ou la retirez.

Insertion de la carte mémoire

Insérez la carte mémoire dans votre appareil.

Selon la marque de votre carte mémoire et son type, elle peut ne pas être compatible avec votre appareil.

1 Insérez la broche d'injection dans le support de carte.

2 Retirez le support de carte.

3 Placez la carte mémoire sur le support de carte avec les zones de contact dorées orientées vers le bas.

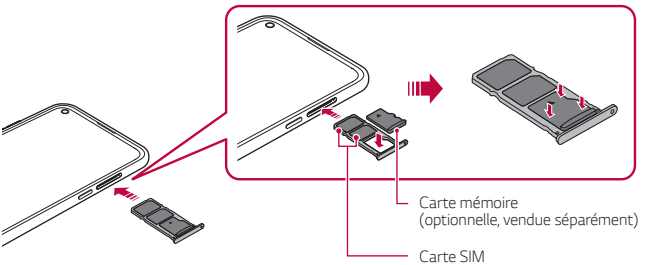

4 Réinsérez le support de carte dans son emplacement.

- Certaines cartes mémoire peuvent ne pas être pleinement compatibles avec l'appareil. Si vous utilisez une carte incompatible, vous risquez d'endommager l'appareil ou la carte mémoire, voire encore corrompre les données qui sont dessus.

- L'écriture et l'effacement fréquents des données peut réduire la durée de vie des cartes mémoire.

Extraction de la carte mémoire

Pour plus de sécurité, démontez la carte mémoire avant de l'extraire.

1 Appuyez sur ◯ > **Paramètres** > **Stockage** > ⏏.

2 Insérez la broche d'éjection dans l'orifice du support de carte, puis retirez le support de carte de l'appareil.

3 Retirez la carte mémoire du support de carte.

4 Réinsérez le support de carte dans son emplacement.

- N'extrayez pas la carte mémoire alors que l'appareil est en train de transférer ou d'accéder aux informations. Cela pourrait provoquer la perte ou la corruption des données, voire endommager la carte mémoire ou l'appareil. LG ne saurait être tenu responsable des pertes résultant de l'abus ou de l'utilisation impropre des cartes mémoire, y compris la perte de données.

Batterie

Chargement de la batterie

Chargez entièrement la batterie avant d'utiliser votre téléphone pour la première fois.

Chargez l'appareil avec un câble USB type C.

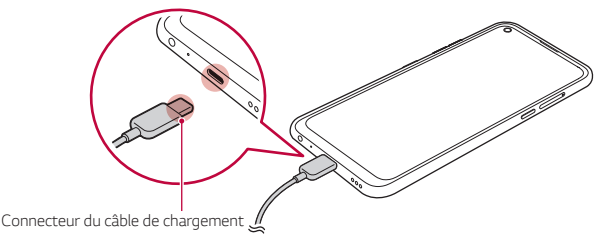

- N'utilisez pas le terminal externe, le câble de chargement ou le changeur de genre pour l'appareil en présence d'humidité. Cela pourrait causer un incendie, un choc électrique, une blessure ou un dysfonctionnement de l'appareil. En cas de présence d'humidité, cessez d'utiliser votre appareil immédiatement et retirez toute l'humidité.
- Utilisez le câble USB fourni avec votre appareil.
- Veillez à utiliser un chargeur et un câble de chargement agréés par LG. L'utilisation d'un chargeur provenant d'autres fabricants pour recharger la batterie présente un risque d'explosion ou d'endommagement de l'appareil
- Votre appareil est équipé d'une batterie interne rechargeable. Pour votre sécurité, ne retirez pas la batterie intégrée.
- L'utilisation de l'appareil en cours de charge peut provoquer un choc électrique. Arrêtez le chargement pour utiliser l'appareil.

- Débranchez le chargeur de la prise d'alimentation lorsque l'appareil est entièrement chargé. Cela évite toute consommation d'électricité inutile.
- Il est également possible de recharger la batterie en branchant l'appareil sur un ordinateur de bureau portable au moyen d'un câble USB. Cela peut durer plus longtemps que de brancher l'adaptateur sur une prise murale.
- Ne chargez pas la batterie avec un concentrateur USB incapable de maintenir la tension nominale. Le chargement pourrait échouer ou s'arrêter involontairement.

Précautions d'utilisation de l'appareil

- Assurez-vous d'utiliser le câble USB fourni ; n'utilisez pas de câbles USB ou de chargeurs d'autres fabricants avec votre appareil. La garantie limitée de LG ne couvre pas l'utilisation d'accessoires d'autres fabricants.
- Si vous ne respectez pas les consignes figurant dans le guide, une mauvaise manipulation risque d'endommager l'appareil.

Utilisation optimale de la batterie

La durée de vie de la batterie peut diminuer si vous faites fonctionner simultanément un grand nombre d'applications et de fonctionnalités logicielles de manière continue.

Annulez les tâches d'arrière-plan pour prolonger l'autonomie de la batterie.

Suivez les conseils ci-dessous pour limiter la consommation de la batterie :

- Désactivez le **Bluetooth®** ou le réseau Wi-Fi lorsque vous ne les utilisez pas.
- Paramétrez un délai de mise en veille de l'écran le plus court possible.
- Réduisez la luminosité de l'écran.
- Réglez le verrouillage de l'écran lorsque l'appareil n'est pas utilisé.
- Vérifiez le niveau de la batterie pendant l'utilisation d'applications téléchargées.

Écran tactile

Vous pouvez vous familiariser avec les commandes tactiles de votre appareil.

Appuyer

Appuyez légèrement avec le bout du doigt pour sélectionner ou exécuter une application ou une option.

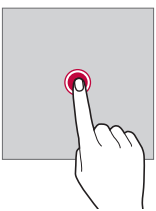

Appui de façon prolongée

Restez appuyé sur l'écran pendant plusieurs secondes pour afficher un menu contenant plusieurs options.

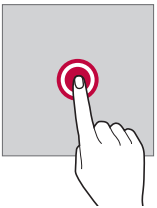

Appuyer deux fois

Appuyez deux fois rapidement pour faire un zoom avant ou arrière sur une page Web ou une carte.

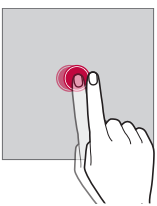

Faire glisser

Maintenez le doigt appuyé sur un élément, comme une application ou un widget, puis faites glisser votre doigt vers un autre emplacement dans un mouvement contrôlé. Vous pouvez utiliser ce geste pour déplacer un élément.

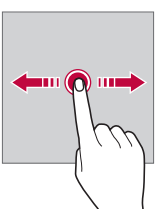

Glisser

Touchez l'écran avec votre doigt et déplacez-le rapidement, sans faire de pause. Vous pouvez utiliser ce geste pour parcourir une liste, une page Web, des photos, des écrans, etc.

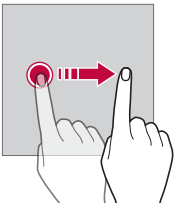

Rapprocher/écarter

Rapprochez deux doigts pour faire un zoom arrière, sur une photo ou une carte. Pour faire un zoom avant, écartez les doigts.

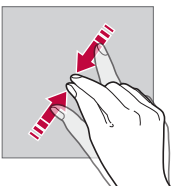

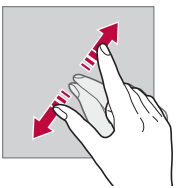

- Évitez d'exposer l'écran tactile à tout choc excessif. Cela pourrait endommager le capteur tactile.

- L'écran tactile peut ne pas fonctionner si vous utilisez l'appareil à proximité d'un matériau magnétique, métallique ou conducteur.
- L'écran peut ne pas être visible en fonction de votre position si vous utilisez l'appareil dans des conditions de forte luminosité, comme sous les rayons directs du soleil. Utilisez l'appareil à l'ombre ou dans un endroit où la lumière ambiante n'est pas trop lumineuse, mais suffisamment pour la lecture.
- N'appuyez pas trop fort sur l'écran.
- Appuyez légèrement du bout du doigt sur l'option de votre choix.
- Les commandes tactiles peuvent ne pas fonctionner correctement si vous portez des gants ou tapez avec vos ongles.
- Les commandes tactiles peuvent ne pas fonctionner correctement si l'écran est humide ou mouillé.
- L'écran tactile peut ne pas fonctionner correctement s'il est recouvert d'un film de protection ou si le téléphone est équipé d'accessoires achetés dans une boutique en ligne ou un point de vente.
- Si une image fixe est affichée pendant une période prolongée, des images rémanentes ou des images altérées risquent d'apparaître. Éteignez l'écran ou évitez d'afficher la même image pendant une période prolongée si vous n'utilisez pas l'appareil.

Écran d’accueil

Présentation de l’écran d’accueil

L’écran d’accueil est le point de départ de nombreuses applications et fonctions. Appuyez sur ◯, sur n'importe quel écran, pour vous rendre directement sur l'écran d'accueil.

Vous pouvez gérer toutes les applications et tous les widgets sur l'écran d'accueil. Faites glisser l'écran vers la gauche ou la droite pour voir toutes les applications installées en un coup d'œil.

Disposition de l’écran d’accueil

Affichez toutes les applications et organisez les widgets et les dossiers sur l'écran d'accueil.

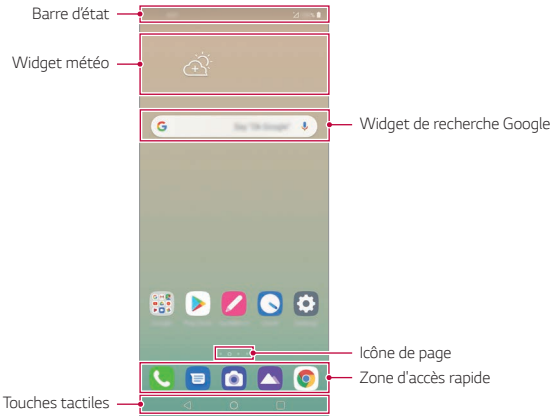

- L’écran d’accueil peut varier en fonction de la politique du fabricant, des paramètres utilisateur, de la version logicielle et de votre opérateur.

- **Barre d'état** : Affichage des icônes d'état, de l'heure et du niveau de la batterie.
- **Widget météo** : Consultez la météo et l'heure pour une zone géographique précise.
- **Widget de recherche Google**: Saisissez ou parlez pour ouvrir la recherche Google.
- **Icône de page** : Affiche le nombre total d'écrans d'accueil. Vous pouvez appuyer sur l'icône de la page souhaitée pour aller à la page sélectionnée. L'icône correspondant à l'écran actuel sera affiché en surbrillance.
- **Zone d'accès rapide** : Ancrage des principales applications en bas de l'écran pour qu'elles restent accessibles depuis n'importe quelle page de l'écran d'accueil.
- **Touches tactiles**
  - ◁ : Retour à l'écran précédent. Fermeture du clavier ou des fenêtres contextuelles.
  - ○ : Appuyez pour revenir à l'écran d'accueil. Pour lancer Google Assistant, touchez et maintenez.
  - □ : Appuyez pour afficher une liste des applications récemment utilisées ou lancer une application de la liste. Pour effacer toutes les applications récemment utilisées, appuyez sur **TOUT EFFACER**. Pour utiliser deux applications en même temps dans le mode multi-fenêtre, restez appuyé sur l'icône pendant que vous utilisez une application.
  - : Choisissez la carte SIM que vous allez utiliser. Appuyez et maintenez la pression pour configurer les paramètres de double carte SIM.

Modifier le style des touches tactiles d'accueil

Vous pouvez modifier le style des touches tactiles d'accueil.

1 Appuyez sur ◯ > **Paramètres** > **Écran** > **Touches tactiles**.

2 Dans **STYLE**, sélectionnez **Gestes et touches tactiles** ou **Touches tactiles uniquement** en fonction de vos préférences.

- **Gestes et touches tactiles** : les touches de retour ❮ et d'accueil ▭ sont disponibles. Pour afficher les applications récentes, balayez la touche d'accueil ▭ vers le haut.
- **Touches tactiles uniquement** : ◁ / ◯ / ☐ sont disponibles. Appuyez sur ☐ pour afficher les applications récentes.

Modification des touches tactiles de l'écran d'accueil

Vous pouvez réorganiser les touches tactiles de l'écran d'accueil ou bien y ajouter des fonctions fréquemment utilisées.

Appuyez sur ◯ > **Paramètres** > **Écran** > **Touches tactiles** > **Combinaison de boutons** et personnalisez les paramètres.

- Plusieurs fonctions, dont QSlide, Notification et Capturer+, sont fournies.

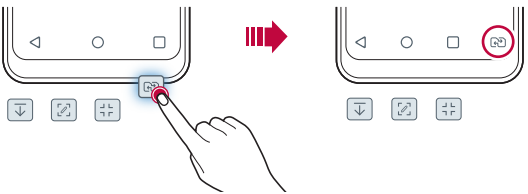

Masquage des touches tactiles de l'écran d'accueil

Vous pouvez masquer les boutons tactiles d'accueil pour les afficher dans un écran plus grand lors de l'utilisation d'une application.

1 Appuyez sur ◯ > **Paramètres** > **Écran** > **Touches tactiles** > **Masquer touches tactiles**.

2 Sélectionnez les applications pour masquer les touches tactiles lorsque vous utilisez l'application, puis appuyez sur ⬭.

- Les boutons tactiles disparaissent 3 secondes après la dernière pression.
- Pour afficher à nouveau les boutons tactiles, faites glisser le bas de l'écran vers le haut.

Verrouiller/masquer l'icône

L'icône permettant de verrouiller ou de masquer les boutons tactiles d'accueil apparait en bas à droite de l'écran.

Si vous souhaitez verrouiller les touches tactiles tout en masquant les boutons, appuyez sur □ à gauche des touches tactiles.

Pour masquer à nouveau les touches tactiles, double-cliquez sur ■.

- Certaines fonctionnalités peuvent ne pas être prises en charge lorsque vous masquez les boutons tactiles d'accueil.

Icônes d'état

Lorsqu'il y a une notification de message non lu, d'événement du calendrier ou d'alarme, la barre d'état affiche l'icône de notification correspondante. Vérifiez l'état de votre téléphone en visualisant les icônes de notification affichées sur la barre d'état.

	Aucun signal
	Transmission de données en cours sur le réseau
	Alarme activée
	Mode Vibreur activé
	Bluetooth activé
	Connecté à un PC via un câble USB
	Niveau de la batterie
	Mode Avion actif
	Appels manqués
	Wi-Fi connecté
	Mode Silence activé
	GPS activé
	Point d'accès Wi-Fi activé
	Aucune carte SIM insérée
	Le mode NFC est activé

- Certaines de ces icônes peuvent apparaître différemment ou ne pas apparaître du tout en fonction de l'état de l'appareil. Reportez-vous aux icônes en fonction de l'environnement et la zone réels dans lequel vous utilisez l'appareil et votre fournisseur de service.
- Les icônes affichées peuvent varier en fonction de la zone et de l'opérateur.

Panneau de notifications

Pour ouvrir le panneau de notifications, faites glisser la barre d'état vers le bas sur l'écran principal.

- Pour ouvrir la liste des icônes de paramètres rapides, faites glisser vers le bas la fenêtre de notifications ou appuyez sur l'icône de flèche.
- Vous pouvez appuyer sur ✎ pour ajouter, supprimer ou réorganiser les icônes de la fenêtre de notifications.
- Si vous maintenez le doigt appuyé sur l'icône, l'écran paramètres de la fonction correspondante apparaît.

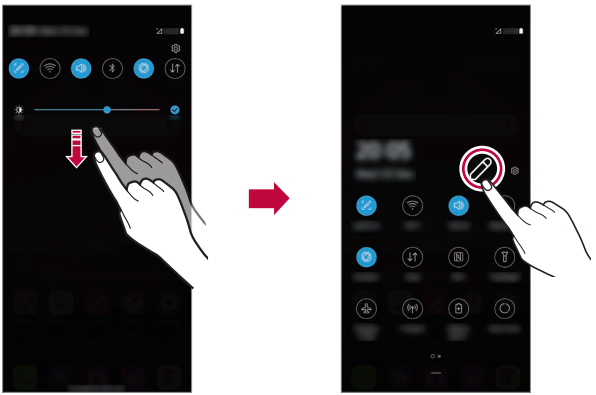

- Vous pouvez utiliser le panneau de notifications même sur l'écran de verrouillage. Faites glisser le panneau de notifications lorsque l'écran est verrouillé pour accéder rapidement aux fonctions souhaitées.

Changement de l'orientation de l'écran

Vous pouvez régler le changement automatique de l'orientation de l'écran en fonction de la position physique du téléphone.

Sur le panneau de notifications, appuyez sur **Rotation** depuis la liste des icônes d'accès rapide.

Vous pouvez aussi appuyer sur ◯ > **Paramètres** > **Écran**, puis activer **Rotation automatique de l'écran**.

Modification de l'écran d'accueil

Sur l'écran d'accueil, maintenez le doigt appuyé sur un espace vide, puis sélectionnez la fonction désirée ci-dessous.

- Pour réorganiser les pages de l'écran d'accueil, maintenez le doigt appuyé sur une page puis faites-la glisser vers un autre emplacement.
- Pour ajouter un widget à votre écran d'accueil, restez appuyé sur une zone vierge de votre écran d'accueil, puis sélectionnez **Gadgets**.
- Pour changer les fonds d'écran, thèmes et icônes, appuyez de manière prolongée sur une zone vide de l'écran d'accueil, puis sélectionnez **Fond d'écran & Thème**.

  Vous pouvez également appuyer sur ◯ > **Paramètres** > **Écran** > **Fond d'écran & Thème**, puis sélectionnez fonds d'écran, thèmes et icônes à appliquer à l'appareil.

- Pour paramétrer votre écran d'accueil, restez appuyé sur une zone vierge de votre écran d'accueil, puis sélectionnez **Paramètres de l'écran d'accueil**. Consultez la section *Paramètres de l'écran d'accueil* pour plus d'informations.
- Pour afficher ou réinstaller des applications désinstallées, maintenez le doigt appuyé sur une zone vierge de votre écran d'accueil, puis sélectionnez **Corbeille des apps**. Consultez la section *Corbeille des apps* pour plus d'informations.
- Pour changer l'écran par défaut, maintenez le doigt appuyé sur une zone vierge de l'écran d'accueil, déplacez-vous sur l'écran souhaité, appuyez sur ⌂, puis appuyez une fois de plus sur l'écran.

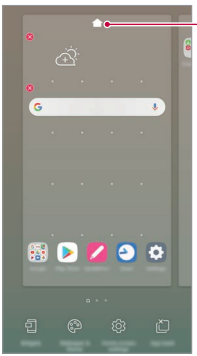

Visualisation du thème d'arrière-plan

Vous pouvez visualiser uniquement l'image d'arrière-plan en masquant les applications et les widgets sur l'écran d'accueil.

Écartez deux doigts sur l'écran d'accueil.

- Pour revenir à l'écran d'origine, qui affiche les applications et les widgets, rapprochez vos doigts sur l'écran d'accueil ou appuyez sur ◁.

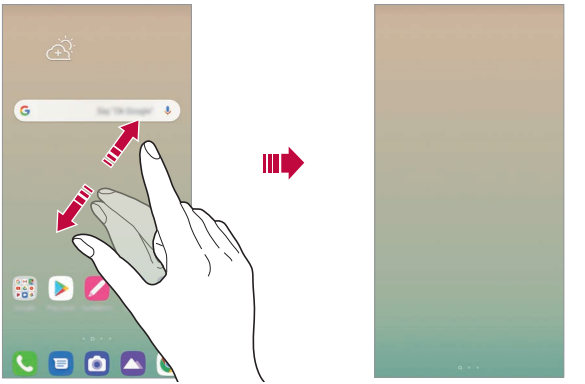

Déplacement d'applications sur l'écran d'accueil

Sur l'écran d'accueil, maintenez le doigt appuyé sur une application, puis faites-la glisser vers un autre emplacement.

- Pour conserver vos applications fréquemment utilisées en bas de l'écran d'accueil, maintenez le doigt appuyé sur une application, puis faites-la glisser sur la zone d'accès rapide dans la partie inférieure.
- Pour supprimer une icône de la zone d'accès rapide, faites glisser l'icône sur l'écran d'accueil.

Utilisation de dossiers depuis l'écran d'accueil

Création de dossiers

Sur l'écran d'accueil, maintenez le doigt appuyé sur une application, puis faites-la glisser sur une autre application.

- Un nouveau dossier est créé et l'application y est ajoutée.

Modification de dossiers

Sur l'écran d'accueil, appuyez sur un dossier, puis exécutez une des actions suivantes.

- Pour modifier le nom ou la couleur du dossier, appuyez sur le nom du dossier ou sur le bouton de couleur dans le coin supérieur droit.
- Pour ajouter des applications, restez appuyé sur une application, puis faites-la glisser vers le dossier et relâchez-la.
- Pour supprimer une application du dossier, maintenez le doigt appuyé sur l'application et faites-la glisser en dehors du dossier. Si l'application désinstallée est la seule application présente dans le dossier, ce dossier est automatiquement supprimé.
- Vous pouvez également ajouter ou retirer des applications en appuyant sur ⊕ dans le dossier.

- Vous ne pouvez pas changer la couleur du dossier si vous utilisez un thème téléchargé.

Paramètres de l'écran d'accueil

Vous pouvez personnaliser les paramètres de l'écran d'accueil.

1 Appuyez sur ◯ > **Paramètres** > **Écran** > **Écran d'accueil**.

2 Personnalisez les paramètres suivants :
   - **Sélectionnez Accueil**: Sélectionnez un mode d'écran d'accueil.
   - **Fond d'écran**: Modifier le thème d'arrière-plan de l'écran d'accueil.
   - **Effet de défilement des écrans d'accueil**: Sélectionnez l'effet que vous souhaitez afficher lorsque vous passez d'une page de l'écran d'accueil à une autre.

- **Formes d'icônes** : Choisissez si vous souhaitez des icônes à bords carrés ou arrondis.
- **Flux Google** : Activez le flux Google qui s'affiche à gauche de l'écran d'accueil.
- **Trier les applis par**: Configurez la manière dont les applications sont affichées sur l'écran d'accueil.
- **Grille**: Modifiez le mode d'organisation des applications de l'écran d'accueil.
- **Masquer applis**: Sélectionner les applications à masquer ou non sur l'écran d'accueil.
- **Laisser l'écran d'accueil tourner en boucle** : Activez ce paramètre pour permettre le défilement en continu de l'écran d'accueil (revient en boucle au premier écran après être arrivé au dernier écran).
- **Rechercher** : Recherchez en balayant vers le bas sur l'écran d'accueil.
- **Écran d'accueil Verrou** : Activez cette fonction pour empêcher le déplacement ou la suppression des applications et des widgets.

Verrouillage de l'écran

Présentation du verrouillage de l'écran

Lorsque vous appuyez sur la touche Marche-Arrêt/Verrouillage, l'écran de votre téléphone s'éteint et se verrouille. Cela est également le cas lorsque votre appareil reste inactif pendant une période donnée.

Si vous appuyez sur la touche Marche-Arrêt/Verrouillage lorsque le verrouillage de l'écran n'est pas activé, l'écran d'accueil apparaît immédiatement.

Activez le verrouillage de l'écran pour plus de sécurité et empêcher tout accès indésirable à votre appareil.

- Le verrouillage de l'écran évite les saisies non désirées sur l'écran de l'appareil et réduit la consommation de la batterie. Nous vous recommandons d'activer le verrouillage de l'écran pendant que vous n'utilisez pas l'appareil.

Réglage d'un écran de verrouillage

Plusieurs options sont disponibles pour configurer les paramètres de verrouillage de l'écran.

1 Appuyez sur ◯ > **Paramètres** > **Écran de verrouillage et sécurité** > **Choisir l'écran de verrouillage** puis sélectionnez la méthode que vous préférez.

2 Personnalisez les paramètres suivants :
- **Aucun**: Désactivation de la fonction de verrouillage de l'écran.
- **Glisser**: Déverrouillage de l'écran d'un glissement de doigt.
- **Schéma**: Déverrouillage de l'écran en traçant un schéma.
- **Code PIN**: Déverrouillage de l'écran grâce à la saisie d'un mot de passe numérique.
- **Mot de passe**: Déverrouillage de l'écran grâce à la saisie d'un mot de passe alphanumérique.
- **Empreintes digitales**: Déverrouillage de l'écran avec votre empreinte digitale.

- Si vous tentez de déverrouiller votre appareil sans succès plus de 5 fois, l'écran sera bloqué durant 30 secondes.

Paramètres de Démarrage sécurisé

Lorsque vous sélectionnez un Schéma, Code PIN ou Mot de passe comme méthode de verrouillage de l'écran, vous pouvez configurer l'appareil pour qu'il se verrouille à chaque fois qu'il sort de veille ou est mis en route afin de protéger vos données.

- Vous ne pouvez utiliser aucune fonction en dehors des appels d'urgence jusqu'à ce que l'appareil soit déverrouillé.
- Si vous oubliez votre mot de passe, vous ne pourrez pas restaurer vos données cryptées ni vos informations personnelles.

Précautions pour la fonction de démarrage sécurisé

- Si vous oubliez votre mot de passe, vous ne pourrez pas restaurer vos données cryptées ni vos informations personnelles.
- Assurez-vous de ne pas conserver vos mots de passe de verrouillage d'écran au même endroit.
- Si vous saisissez des mots de passe de verrouillage d'écran erronés plus de fois que celles spécifiées, l'appareil se réinitialise automatiquement et les données cryptées et vos informations personnelles sont automatiquement supprimées et ne peuvent pas être restaurées.
- Assurez-vous de ne pas saisir de mots de passe de verrouillage d'écran erronés à la suite, plus de fois que celles spécifiées.
- Lorsque vous allumez l'appareil juste après sa réinitialisation, le cryptage démarre également. Si vous arrêtez le cryptage arbitrairement, les données pourraient être altérées. Attendez que la réinitialisation soit terminée.

Personnaliser l'écran de verrouillage

Vous pouvez personnaliser l'écran de verrouillage.

1 Appuyez sur ◯ > **Paramètres** > **Écran de verrouillage et sécurité** > **Personnaliser l'écran de verrouillage**.

2 Sélectionnez une fonction que vous souhaitez définir.
   - **Fond d'écran**: Vous permet de définir l'arrière-plan de votre écran de verrouillage.
   - **Horloge** : Vous permet de définir l'emplacement de l'horloge sur l'écran de verrouillage.
   - **Raccourcis**: Vous permet de choisir les applications à exécuter sur votre écran de verrouillage. Ce paramètre apparaît uniquement lorsqu'un verrouillage d'écran est défini.
   - **Personne à contacter en cas de perte du téléphone**: Vous permet de définir le texte à afficher sur l'écran de verrouillage pour identifier le propriétaire du téléphone.

Paramètre de verrouillage sécurisé

Vous pouvez définir les paramètres de verrouillage sécurisé.

1 Appuyez sur ◯ > **Paramètres** > **Écran de verrouillage et sécurité** > **Paramètre de verrouillage sécurisé**.

2 Sélectionnez une fonction que vous souhaitez définir.

- **Minuterie du verrouillage**: Vous permet de définir la durée avant que l'écran ne se verrouille automatiquement après la désactivation du rétroéclairage (délai d'attente dû à l'inactivité).
- **Verrouillage instantané par bouton d'alimentation**: Verrouillage instantané de l'écran lorsque vous appuyez sur la touche Marche-Arrêt/Verrouillage. Ce paramètre remplace le paramètre de minuterie de verrouillage de sécurité.
- **Smart Lock**: Vous permet de définir des dispositifs fiables, des lieux, la voix et/ou la détection sur le corps qui permettra à votre téléphone de rester déverrouillé.

- Les menus que vous pouvez définir peuvent être différents selon les méthodes d'écran de verrouillage que vous choisissez.

KnockON

Vous pouvez activer ou désactiver l'écran en le touchant deux fois.

- Cette option n'est disponible que sur l'écran d'accueil de LG. Elle peut ne pas fonctionner correctement sur un lanceur personnalisé ou sur l'écran d'accueil installé par l'utilisateur.
- Utilisez le bout du doigt pour appuyer sur l'écran. N'appuyez pas avec vos ongles.
- Pour utiliser la fonctionnalité KnockON, veillez à ce que le capteur de proximité/lumière ne soit pas obstrué par un autocollant ou autre corps étranger.

Activation de l'écran

Appuyez deux fois au centre de l'écran.

- Si vous appuyez en bas ou en haut, il se peut que le taux de reconnaissance diminue.

Désactivation de l'écran

Appuyez deux fois sur un espace vide de l'écran d'accueil et de l'écran de verrouillage.

Vous pouvez aussi appuyer deux fois sur un espace vide dans la barre d'état.

Désactivation de KnockON

Si vous ne souhaitez pas utiliser la fonction KnockON, procédez comme suit :

Appuyez sur ◯ > **Paramètres** > **Extensions** > **KnockON** et faites glisser pour désactiver la fonction.

Cryptage de la carte mémoire

Vous pouvez crypter et protéger les données enregistrées sur la carte mémoire. Les données cryptées sur la carte mémoire sont inaccessibles depuis un autre appareil.

1 Appuyez sur ◯ > **Paramètres** > **Écran de verrouillage et sécurité** > **Cryptage et données d'identification** > **Crypter la carte SD**.

2 Lisez la présentation à l'écran concernant le cryptage de la carte mémoire, puis appuyez sur **Continuer** pour continuer.

3 Sélectionnez une option et appuyez sur **Cryptez**.

- **Cryptage du nouveau fichier**: Cryptage uniquement des données enregistrées sur la carte mémoire après le cryptage.
- **Cryptage complet**: Cryptage de toutes les données actuellement enregistrées sur la carte mémoire.
- **Exclure les fichiers multimédia**: Cryptage de tous les fichiers, sauf les fichiers multimédias comme la musique, les photos et les vidéos.

- L'accès à certaines fonctions est limité une fois le cryptage de la carte mémoire commencé.
- Si vous éteignez l'appareil en cours de cryptage, le processus échouera et certaines données peuvent être endommagées. Vérifiez donc que le niveau de chargement de la batterie est suffisant avant de lancer le cryptage.
- Les fichiers cryptés ne sont accessibles que depuis l'appareil sur lequel ils ont été cryptés.
- La carte mémoire cryptée ne peut être utilisée sur un autre appareil LG. Pour utiliser une carte mémoire cryptée sur un autre terminal mobile, vous devez la formater.
- Vous pouvez activer le cryptage de la carte mémoire même si aucune carte mémoire n'est insérée dans l'appareil. Toute carte mémoire installée ultérieurement sera automatiquement cryptée.

Captures d'écran

Vous pouvez réaliser des captures de l'écran que vous consultez.

Par raccourci

Appuyez de manière prolongée sur la touche Marche-Arrêt/Verrouillage et la touche Diminuer le volume (-) en même temps pendant au moins deux secondes.

- Les captures d'écran peuvent être visualisées depuis le dossier **Screenshots** sous **Galerie**.

Par Capturer+

Sur l'écran que vous souhaitez capturer, faites glisser la barre d'état vers le bas puis appuyez sur .

- Lorsque l'écran est éteint ou verrouillé, vous pouvez accéder à **Capturer+** en appuyant deux fois sur la touche Augmenter le volume (+). Pour utiliser cette fonction, appuyez sur > **Paramètres** > **Extensions** > **Raccourcis** et activez **Ouvrir Capture+**.
- Consultez la section *Annotation d'une capture d'écran* pour plus d'informations.

Saisie de texte

Utilisation de la barre d'outils Smart

Vous pouvez utiliser plusieurs méthodes de saisie au clavier au même endroit. Vous pouvez sélectionner la méthode de saisie souhaitée à partir du haut du clavier.

1. Sélectionnez la méthode de saisie au clavier souhaitée dans la barre d'outils Smart.
2. Appuyez sur et sélectionnez la méthode de saisie que vous souhaitez afficher sur l'outil Smart, ou réorganisez-la.

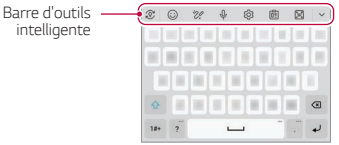

- Le clavier LG n'est pas le clavier par défaut sur votre téléphone. Vous pouvez le modifier depuis les paramètres de clavier.
- Certaines méthodes de saisie peuvent différer selon l'appareil dont vous disposez.
- Vous pouvez activer ou désactiver la fonction Outil Smart à partir des paramètres du clavier.
- Vous pouvez également utiliser les méthodes de saisie au clavier en appuyant sur ⚙.

- ☺ : Ajouter des emojis.
- : Ajoutez un chat de dessin.
- 🎤 : Appuyez sur 🎤 pour saisir du texte à l'aide de votre voix.
  - Pour maximiser la reconnaissance vocale, parler clairement.
  - Pour pouvoir utiliser la saisie vocale, assurez-vous que votre appareil est connecté à un réseau
  - Pour sélectionner la langue de la reconnaissance vocale, appuyez sur ⚙ > **Langues** sur l'écran de la reconnaissance vocale.
  - Cette fonction peut ne pas être prise en charge ou les langues prises en charge peuvent différer selon le domaine de service.
- ⚙ : Accédez aux paramètres du clavier.
- : Ouvrez le Presse-papier. Consultez la section *Presse-papier* pour plus d'informations.
- : Activez le clavier flottant lorsque vous utilisez la fonction Multi-fenêtre. Vous pouvez également déplacer le clavier à l'endroit souhaité.

Utilisation du clavier Smart

Vous pouvez utiliser le clavier Smart pour saisir et modifier du texte.

Le clavier Smart vous permet de visualiser le texte en cours de saisie sans avoir à basculer entre l'écran et un clavier conventionnel. Il vous permet également de repérer et de corriger facilement les erreurs en cours de saisie.

Déplacement du curseur

Le clavier Smart vous permet de déplacer le curseur exactement là où vous le souhaitez. Lorsque vous saisissez du texte, restez appuyé sur la barre d'espacement et faites glisser vers la gauche ou la droite.

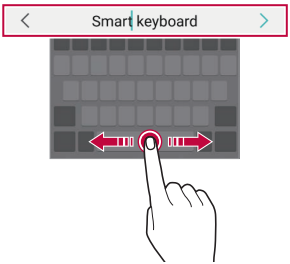

- Cette option n'est disponible que sur le clavier QWERTY.

Suggestion de mots

Le clavier Smart analyse automatiquement vos habitudes d'utilisation pour vous suggérer des mots fréquemment utilisés en cours de frappe. Plus vous utiliserez votre appareil, plus les suggestions seront pertinentes.

Saisissez du texte, puis appuyez sur le mot suggéré ou faites glisser légèrement le côté gauche ou droit du clavier vers le haut.

- Le mot sélectionné est automatiquement inséré. Il n'est pas nécessaire de taper manuellement chaque lettre du mot.

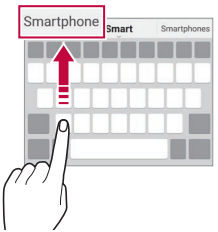

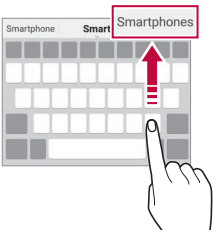

Ajouter des langues à votre clavier

Vous pouvez rendre des langues supplémentaires accessibles pour votre saisie.

1 Appuyez sur ◯ > **Paramètres** > **Système** > **Langue et clavier** > **Gérer les claviers** > **Clavier LG** > **Langue et Disposition du clavier** > **Sélectionner les langues**.

2 Sélectionnez les langues que vous souhaitez rendre accessibles.

Copier-coller

Vous pouvez couper ou coller du texte depuis une application, puis le coller dans la même application. Ou vous pouvez encore exécuter d'autres applications et coller du texte dedans.

1 Maintenez le doigt appuyé sur le texte que vous souhaitez copier ou couper.
2 Faites glisser / pour définir la section à copier ou couper.
3 Sélectionnez **Couper** ou **Copier**.
   - Le texte coupé ou copié est automatiquement placé dans le presse-papiers.
4 Maintenez le doigt appuyé sur la fenêtre de saisie de texte, puis sélectionnez **Coller**.

- Si aucun élément n'a été copié ou coupé, l'option **Coller** n'apparaîtra pas.

Presse-papier

Si vous copiez ou coupez une image ou du texte, il sera automatiquement enregistré dans la barre de captures et pourra être collé où vous le souhaitez à tout moment.

1 Dans l'outil Smart, sélectionnez .
   Autrement, maintenez le doigt appuyé sur la fenêtre de saisie de texte, puis sélectionnez **Presse-papier**.
2 Sélectionnez et collez un élément de la barre de captures.
   - La barre de captures peut contenir 20 éléments au maximum.
   - Appuyez sur pour verrouiller des éléments enregistrés pour qu'ils ne soient pas supprimés, même lorsque la quantité maximale est dépassée. Il est possible de verrouiller 10 éléments au maximum. Les éléments doivent être déverrouillés avant de pouvoir être supprimés.
   - Appuyez sur pour supprimer les éléments enregistrés dans la barre de captures.

- La fonctionnalité presse-papier peut ne pas être prise en charge par certaines applications.

Partage de contenu

Lecture de contenu d'un autre appareil

Vous pouvez lire des photos, vidéos ou chansons enregistrées sur votre appareil à partir d'un téléviseur.

1 Connectez le téléviseur et votre appareil au même réseau Wi-Fi.

2 Lorsque vous consultez un élément dans l'application **Galerie** ou **Musique**, appuyez sur ⋮ > **Lire sur un autre appareil**.

3 Sélectionnez le téléviseur auquel vous souhaitez vous connecter.

- Pour utiliser Chromecast, les services Google Play doivent être à jour.

Envoi ou réception de fichiers

Vous pouvez partager des fichiers entre votre appareil et un autre appareil LG, ou encore une table ou un ordinateur.

Envoi de fichiers

Depuis l'application **Galerie** ou une autre application, appuyez sur ⋮ > **Partager** ou sur ⟨ puis sélectionnez un appareil dans la liste de partage de fichiers.

Réception de fichiers

Faites défiler la barre d'état vers le bas et appuyez sur **Partage de fichier**.

Si votre appareil ne prend pas en charge la fonctionnalité de partage de fichiers, appuyez sur ◯ > **Paramètres** > **Appareils connectés** > **Partage de fichiers** > **SmartShare Beam** ◯.

- Assurez-vous que votre appareil est connecté au même réseau sans fil que l'appareil cible de transfert de fichier.
- Assurez-vous que File Sharing est activé sur les deux appareils.

03

Applications utiles

Installation et désinstallation d'applications

Installation d'applications

Accédez à une boutique d'applications pour rechercher et télécharger des applications.

- Vous pouvez utiliser SmartWorld, Play Store ou la boutique d'applications fournie par votre opérateur de téléphonie mobile.

- Certaines boutiques d'applications peuvent vous demander de créer un compte et de vous identifier.
- Certaines applications sont payantes.
- Si vous utilisez des données mobiles, vous pouvez être facturé selon le forfait auquel vous avez souscrit.
- SmartWorld n'est pas toujours pris en charge, selon l'opérateur et la région.

Désinstallation d'applications

Désinstallez les applications que vous n'utilisez plus sur votre appareil.

Désinstallation en maintenant le doigt appuyé

Sur l'écran d'accueil, maintenez le doigt appuyé sur l'application à désinstaller, puis faites-la glisser sur **Désinstaller** en haut de l'écran.

- Si des applications ont été désinstallées il y a moins de 24 heures, vous pouvez les réinstaller. Consultez la section *Corbeille des apps* pour plus d'informations.

Désinstallations depuis le menu Paramètres

Appuyez sur ◯ > **Paramètres** > **Apps et notifications** > **Informations**, sélectionnez une application, puis appuyez sur **Désinstaller**.

- Certaines applications ne peuvent pas être désinstallées par les utilisateurs.

Désinstallation d'applications à partir des boutiques d'applications

Pour désinstaller une application, accédez à la boutique d'application à partir de laquelle vous avez téléchargé l'application et désinstallez-la.

Installation et désinstallation d'applications lors du premier démarrage

Lors du premier démarrage de l'appareil, il est possible de télécharger des applications recommandées.

Vous pouvez passer à l'étape suivante sans installation.

Corbeille des apps

Vous pouvez voir les applications désinstallées. Vous pouvez aussi réinstaller des applications qui ont été désinstallées depuis moins de 24 heures.

1 Appuyez sur ◯ > **Management** > **Corbeille des apps**.
Vous pouvez maintenir le doigt appuyé sur une zone vierge de votre écran d'accueil, puis sélectionnez **Corbeille des apps**.

2 Activez la fonction souhaitée :
- **Restaurer** : Réinstallation de l'application sélectionnée.
- 🗑 : Retirez les applications désinstallées de votre appareil, de manière permanente.

- Les applications désinstallées sont supprimées automatiquement de l'appareil, 24 heures après leur désinstallation. Si vous souhaitez réinstaller des applications désinstallées, vous devez à nouveau les télécharger depuis la boutique d'applications.
- Cette fonction n'est activée que sur l'écran d'accueil par défaut. Si vous désinstallez des applications alors que vous utilisez l'écran EasyHome ou un autre lanceur, elles sont supprimées de manière immédiate et permanente de l'appareil.

Raccourcis des applications

Sur l'écran d'accueil, maintenez le doigt appuyé sur l'icône d'une application, comme Appel, Message, Appareil photo, Galerie ou Paramètres, pour afficher un menu à accès rapide. Utilisez des applications plus facilement grâce aux raccourcis des applications.

- Appuyez sur pour configurer les paramètres du widget de l'application souhaitée.
- Appuyez sur pour afficher les informations sur l'application souhaitée.

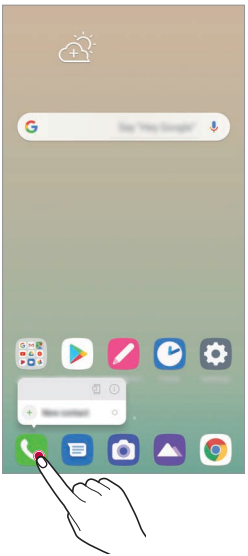

- Cette fonction est disponible uniquement sur certaines applications.

Téléphone

Appels vocaux

Plusieurs options s'offrent à vous pour passer un appel téléphonique : saisir manuellement un numéro de téléphone et appeler depuis la liste de contacts ou la liste des appels récents.

Émission d'un appel depuis le clavier

1 Appuyez sur ◯ > > **Composer**.

2 Émettez un appel en utilisant la méthode de votre choix :

- Entrez un numéro de téléphone et appuyez sur .
- Maintenez le doigt appuyé sur un numéro rapide.
- Recherchez un contact en appuyant sur la première lettre de son nom sur la liste de contacts et appuyez sur .

- Pour saisir « + » pour les appels internationaux, maintenez le doigt appuyé sur le chiffre 0.
- Reportez-vous à *Ajout de contacts* pour plus d'informations sur l'ajout de numéros de téléphone à la liste de numérotation rapide.

Émission d'un appel depuis la liste de contacts

1 Appuyez sur ◯ > > **Composer**.

2 Sélectionnez un contact sur la liste de contacts et appuyez sur .

Réponse à un appel

Pour répondre à un appel, faites glisser sur l'écran d'appel entrant.

- Lorsque le casque stéréo est connecté, vous pouvez émettre des appels en utilisant le bouton appel/raccrocher du casque.
- Pour raccrocher sans éteindre l'écran, appuyez sur > **Paramètres** > **Réseau et Internet** > **Appels** > **Répondre et mettre fin à des appels**, puis activez **Mettre fin aux appels à l'aide de la touche Marche/Arrêt**.

Rejet d'un appel

Pour rejeter un appel, faites glisser à travers l'écran d'appel entrant.

- Pour envoyer une réponse rapide, faites glisser à travers l'écran.
- Pour ajouter ou éditer des réponses rapides, appuyez sur > **Paramètres** > **Réseau et Internet** > **Appels** > **Bloquer l'appel et le rejeter avec un message** > **Refuser avec un message**.
- En cas d'appel entrant, appuyez sur la touche Augmenter le volume (+), Diminuer le volume (-) ou Marche-Arrêt/Verrouillage pour couper la sonnerie ou le vibreur ou pour mettre l'appel en attente.

Vérification d'un appel entrant pendant l'utilisation d'une application

Lorsqu'un appel entre pendant l'utilisation d'une application, une notification contextuelle peut s'afficher en haut de l'écran. Vous pouvez recevoir un appel, rejeter un appel ou envoyer un message depuis l'écran contextuel.

- Appuyez sur > **Paramètres** > **Réseau et Internet** > **Appels** > **Paramètres supplémentaires** > **Fenêtre pop-up de l'appel vocal entrant** puis sélectionnez la manière souhaitée pour afficher l'appel entrant lors de l'utilisation d'une application.

Affichage des appels manqués

Si vous avez manqué un appel, la barre d'état en haut de l'écran affiche .

Pour afficher les détails sur l'appel manqué, faites glisser la barre d'état vers le bas. Ou bien, appuyez sur > > **Journal des appels**.

Fonctions accessibles pendant un appel

Durant un appel, vous pouvez accéder à de nombreuses fonctions en appuyant sur les boutons à l'écran :

- **Répertoire** : Consultez la liste de contacts pendant un appel.
- **Attente**: Mettre un appel en attente.
- **Clavier**: Affichage ou masquage du clavier de numérotation.
- **Ht. parleur**: Activation de la fonction haut-parleur.
- **Muet**: Mise en silence pour que votre interlocuteur ne puisse pas entendre votre voix.
- **Bluetooth**: Faites basculer l'appel sur un appareil Bluetooth apparié et connecté.
- : Raccrocher.
- : Accédez à de nombreuses options d'appel.

- Les différents paramètres disponibles peuvent varier en fonction de la région et de l'opérateur de téléphonie.

Conversation à trois

Vous pouvez émettre un appel vers un autre contact pendant un appel en cours.

1 Durant un appel, appuyez sur ⋮ > **Ajouter un appel**.

2 Entrez un numéro de téléphone et appuyez sur .
   - Les deux appels apparaissent en même temps à l'écran et le premier appel est mis en attente.

3 Pour démarrer une téléconférence, appuyez sur **Fusionner appels**.

- Chaque appel pourra vous être facturé. Consultez votre opérateur de téléphonie pour plus d'informations.

Affichage des enregistrements d'appel

Pour afficher les enregistrements d'appel récents, appuyez sur ◯ > > **Journal des appels**. Vous pouvez ensuite utiliser les fonctions suivantes :

- Sélectionnez un contact pour afficher les enregistrements d'appel détaillés. Pour appeler le contact sélectionné, appuyez sur .
- Pour supprimer les enregistrements d'appel, appuyez sur ⋮ > **Supprimer**.

- La durée d'appel affichée peut-être différente du coût de l'appel. Consultez votre opérateur de téléphonie pour plus d'informations.
- L'historique des appels supprimés ne peut pas être restauré.
- Pincez deux doigts ou écartez les doigts pour ajuster la taille de la police des journaux d'appels ou des contacts.

Configuration des options d'appel

Vous pouvez configurer différentes options d'appel.

1 Appuyez sur ◯ > > **Répertoire** ou **Journal des appels**.

2 Appuyez sur ⋮ > **Paramètres d'appel** puis configurez les options en fonction de vos préférences.

Messagerie

Envoi d'un message

Vous pouvez créer et envoyer des messages à vos contacts sélectionnés avec l'application de messagerie.

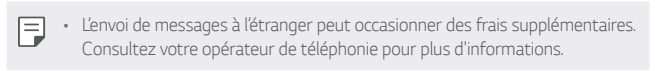

- L'envoi de messages à l'étranger peut occasionner des frais supplémentaires. Consultez votre opérateur de téléphonie pour plus d'informations.

1 Appuyez sur ◯ > .
2 Appuyez sur .
3 Spécifiez un destinataire et composez votre message.
   - Pour utiliser les options multimédias, appuyez sur .
   - Pour accéder à des éléments de menu optionnels, appuyez sur ⋮.
4 Appuyez sur pour envoyer le message.

Lecture d'un message

Vous pouvez afficher les messages échangés, en les organisant par contact.

1 Appuyez sur ◯ > .
2 Sélectionnez un contact sur la liste de messages.

Configuration des paramètres de messagerie

Vous pouvez modifier les paramètres de messagerie en fonction de vos préférences.

1 Appuyez sur ◯ > .
2 Appuyez sur ⋮ > **Paramètres** sur la liste de messages.

Photo

Ouverture de l'appareil photo

Vous pouvez prendre une photo ou enregistrer une vidéo pour conserver tous vos instants mémorables.

Appuyez sur ◯ > 📷.

- Avant de prendre une photo, essuyez l'objectif de l'appareil photo avec un chiffon doux.
- Veillez à ne pas tâcher l'objectif avec vos doigts ou une substance étrangère.
- Les images de l'appareil figurant dans ce guide de l'utilisateur peuvent être différentes de la réalité.
- Il est possible de visualiser ou de modifier des photos et vidéos à partir de la Galerie. Consultez la section *Présentation de la Galerie* pour plus d'informations.

Fonctions de base de l'application Appareil photo

Vous pouvez prendre des photos et enregistrer des vidéos en sélectionnant une variété de modes d'appareil photo et d'options.

1 Appuyez sur ◯ > 📷.

2 Appuyez sur ◯ pour prendre une photo ou sur ● pour enregistrer une vidéo.

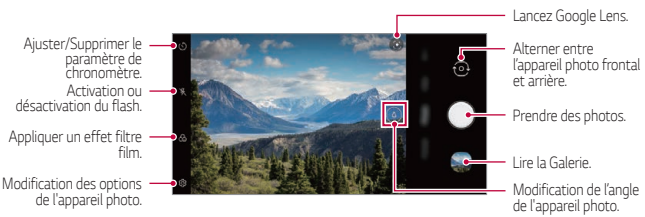

Prendre une photo

1 Sélectionnez un mode d'appareil photo et appuyez sur le sujet pour que l'appareil photo fasse la mise au point.

2 Appuyez sur ◯ pour prendre une photo.
   - Vous pouvez aussi appuyer sur la touche Diminuer le volume ou Augmenter le volume pour prendre une photo.
   - Vous pouvez prendre une photo tout en enregistrant une vidéo en appuyant sur 📷 à l'écran.

- Vous pouvez lancer l'application de la caméra en appuyant brièvement la touche Marche/Arrêt deux fois. Appuyez sur ◯ > **Paramètres** > **Extensions** > **Raccourcis** et appuyez ensuite sur **Ouvrir Appareil photo** pour l'activer.
- Lorsque l'écran est éteint ou verrouillé, ouvrez l'appareil photo en appuyant deux fois sur la touche Diminuer le volume. Appuyez sur ◯ > **Paramètres** > **Extensions** > **Raccourcis** et appuyez ensuite sur **Ouvrir Appareil photo** ◯ pour l'activer.

Enregistrement vidéo

1 Appuyez sur ◯ > 📷 > **Vidéo** Vidéo et appuyez sur le sujet pour que fasse la mise au point.

2 Appuyez sur ● pour enregistrer une vidéo.
   - Pour prendre une photo tout en enregistrant une vidéo, appuyez sur 📷.
   - Pour mettre en pause l'enregistrement vidéo, appuyez sur ⏸. Pour reprendre l'enregistrement vidéo, appuyez sur ●.
   - Pendant l'enregistrement d'une vidéo, vous pouvez étendre ou pincer deux doigts pour effectuer un zoom avant ou arrière.
   - Pendant l'enregistrement d'une vidéo, vous pouvez appuyer sur la zone souhaitée pour régler la luminosité.

3 Appuyez sur ■ pour arrêter l'enregistrement vidéo.

Personnalisation des options de l'appareil photo

Vous pouvez personnaliser de nombreuses options de l'appareil photo selon vos préférences.

Appuyez sur ⚙ sur l'écran.

- Les options disponibles varient en fonction de l'appareil photo sélectionné (frontal ou arrière) et du mode d'appareil photo sélectionné.

- : Prenez une photo en FullVision.
- : Sélectionnez des valeurs concernant le rapport d'affichage et la taille pour prendre des photos.
- : Sélectionnez des valeurs concernant la résolution et la taille pour prendre des vidéos.

HDR	Obtenez des photos aux couleurs vives et aux effets équilibrés, même si vous les prenez à contre-jour. Ces fonctions sont assurées par la technologie HDR (High Dynamic Range) embarquée dans l'appareil photo.
Capture vocale	Prise de photos avec des commandes vocales.
Emplacement	Enregistrez l'image avec les données GPS associées.
Grille	Affichage d'un quadrillage pour prendre des photos ou enregistrer des vidéos sur la base de lignes de référence horizontales et verticales.
Stockage	Sélectionnez si vous souhaitez stocker les images et les vidéos sur la Mémoire interne ou une Carte SD. (Disponible si une carte mémoire est insérée.)
Aide	Fournit de l'aide pour chaque menu de la caméra.

Options supplémentaires de la caméra frontale

Prise de vue Selfie	Prenez un selfie en sélectionnant l'option **Cliché pris avec un geste de la main** ou **Prise de vue automatique**.
Inverser et Enrengistrer	Enregistre les selfies en tant qu'images inversées.

Changement du mode appareil photo

Vous pouvez sélectionner un mode d'appareil photo adapté à votre environnement pour prendre une photo ou enregistrer une vidéo de manière facile et pratique.

Appuyez sur ◯ > 📷 > **Plus**, puis sélectionnez le mode désiré.

- Vous pouvez changer l'ordre des modes de scène en déplaçant l'icône de mode de scène tout en maintenant enfoncé l'icône.

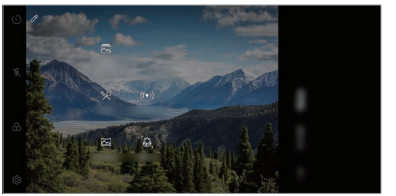

Modes de prise de vue variés

Panorama

Vous pouvez prendre une photo panoramique en balayant la scène dans un sens ; l'appareil photo juxtaposera les prises de vue continues.

1 Appuyez sur ◯ > 📷, puis sur **Plus** > 🖼.

2 Appuyez sur ◯ et déplacez lentement l'appareil photo dans un sens.

- Déplacez l'appareil en suivant la direction de la flèche comme indiqué dans les instructions.

3 Appuyez sur ● pour arrêter la prise de vue panoramique.

Aliments

Vous pouvez prendre une photo ou enregistrer une vidéo en réglant le curseur de couleur et la balance des blancs.

1 Appuyez sur ◯ > 📷, puis sur **Plus** > 🎨.
2 Appuyez sur ◯ pour prendre une photo.
   - Faites glisser le curseur de couleur sur l'écran pour ajuster la balance des blancs et sélectionner la couleur appropriée.
   - Si le curseur ne s'affiche pas, appuyez sur ☀ pour régler la balance des blancs.

Jump-cut flash

Les photos prises à intervalles réguliers sont enregistrées en tant que fichiers GIF.

1 Appuyez sur ◯ > 📷, puis sur **Plus** > 🖼.
2 Appuyez sur ◯ pour prendre une photo.
   - Les photos sont prises toutes les 3 secondes et enregistrées dans un fichier GIF.
   - Appuyez sur 4 sur l'écran pour sélectionner le nombre de photos que vous voulez prendre.
   - Lorsque vous prenez des photos, appuyez sur ● pour créer des fichiers GIF avec des photos précédemment prises.

- Le flash s'allume automatiquement pour agir comme une minuterie.
- Les photos prises cette fois et le nombre total de prises de vue sont affichées en bas de l'écran.
- Toutes les photos prises sont enregistrées en tant que fichiers GIF uniquement.
- Vous ne pouvez pas modifier la vitesse GIF ni l'ordre des images.

Macro

Vous pouvez prendre un gros plan d'un sujet.

1 Appuyez sur ◯ > 📷, puis sur **Plus** > 🌷.
2 Appuyez sur ◯ pour prendre une photo.

YouTube Live

Vous pouvez enregistrer une vidéo et la charger directement sur YouTube.

1 Appuyez sur ◯ > 📷, puis sur **Plus** > ((•)).

2 Appuyez sur ● et enregistrez une vidéo.

- Pour utiliser cette fonction, vous devez vérifier votre numéro de téléphone.

- YouTube Live est disponible uniquement lorsque votre appareil est connecté à Internet. Si vous utilisez des données mobiles, vous pouvez être facturé selon le forfait auquel vous avez souscrit.

Portrait

Vous pouvez prendre un portrait précis en appliquant l'effet de flou de l'objectif de l'appareil photo.

Consultez la section *Portrait* pour plus d'informations.

AI CAM

Vous pouvez effectivement prendre des photos ou enregistrer des vidéos car l'appareil photo reconnaît l'objet lorsque vous prenez une photo ou enregistrez une vidéo.

Consultez la section *AI CAM* pour plus d'informations.

D'autres options utiles de l'application Appareil photo

Verrouillage d'exposition automatique/mise au point automatique

Vous pouvez corriger le niveau d'exposition et la position de mise au point actuels en restant appuyé sur l'écran en mode auto. Pour désactiver cette option, appuyez sur une zone vierge de l'écran.

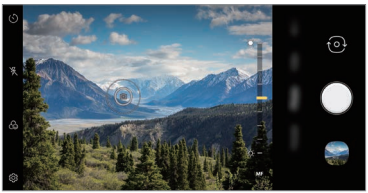

- Cette fonction est disponible uniquement dans certains modes.

Rafale

Vous pouvez prendre des photos en rafale pour créer une image en mouvement.

En mode auto, maintenez le doigt appuyé sur ◯.

- Les photos en rafale sont prises à vitesse rapide tant que vous gardez le doigt appuyé sur ◯.

Passage en mode appareil frontal/arrière

Vous pouvez basculer entre les appareils photo frontal et arrière pour vous adapter à votre environnement.

Sur l'écran appareil photo, appuyez sur ou faites glisser l'écran vers le haut ou le bas pour alterner entre l'appareil photo frontal et arrière.

- Utilisez l'appareil photo frontal pour prendre des selfies. Consultez la section *Prise de vue Selfie* pour plus d'informations.

Zoom avant ou arrière

Vous pouvez utiliser le zoom avant ou arrière de l'écran appareil photo tout en prenant une photo ou en enregistrant une vidéo.

- Sur l'écran appareil photo, rapprochez ou écartez deux doigts pour faire un zoom avant ou arrière. Ou, à l'aide de la barre de réglage qui apparaît lorsque vous faites glisser / vers le haut, faites un zoom avant ou arrière pour basculer entre l'angle standard et le grand angle.

- La fonction zoom avant/arrière n'est pas disponible dans le mode selfie (caméra frontale).
- Cette fonction n'est pas prise en charge dans un certain nombre de modes.

Prise de vue Selfie

Vous pouvez utiliser l'appareil photo frontal pour voir votre visage sur l'écran et prendre des selfies.

Cliché pris avec un geste de la main

Vous pouvez prendre des selfies en effectuant des gestes.

Montrez la paume de votre main à la caméra frontale puis serrez votre poing.

Vous pouvez également serrer le poing et l'ouvrir en direction de la caméra frontale.

- Une photo est prise dans les trois secondes.

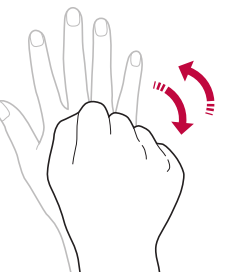

- Pour utiliser cette fonction, passez en mode caméra frontale, puis appuyez sur ⚙ > **Prise de vue Selfie** > **Cliché pris avec un geste de la main**.
- Veillez à ce que votre paume et votre poing se trouvent au niveau de la ligne de référence pour que l'appareil photo puisse les détecter.
- Cette fonction peut ne pas être disponible selon les fonctions de la caméra déjà en cours d'utilisation.

Prise de vue automatique

Vous pouvez utiliser la fonction de détection de visage pour prendre des selfies de manière facile et pratique. Vous pouvez régler l'appareil de manière à ce que lorsque vous regardez l'écran, l'appareil photo frontal détecte votre visage et prenne un selfie automatiquement.

- Le cadre blanc apparaît lorsque la caméra frontale détecte votre visage. Si le sujet dans le cadre cesse de bouger, le cadre devient jaune, et la caméra prend une photo.

- Appuyez sur ⚙ > **Prise de vue Selfie** > **Prise de vue automatique** pour activer la prise de vue automatique.

Intervalle de prises de vue

Vous pouvez prendre des selfies à un intervalle donné.

Si vous utilisez l'appareil photo frontal, vous pouvez montrer la paume de votre main à l'appareil photo puis serrez votre poing deux fois rapidement.

- Quatre photos sont prises à intervalles réguliers après un compte à rebours de trois secondes.

Inverser et Enrengistrer

Avant de prendre une photo avec la caméra frontale, appuyez sur ⚙ > **Inverser et Enrengistrer**. L'image est inversée à l'horizontale.

- Lorsque vous utilisez la caméra frontale, vous pouvez changer la façon dont les selfies sont pris dans les options de l'appareil photo. Consultez la section *Personnalisation des options de l'appareil photo* pour plus d'informations.

quick share

Vous pouvez partager une photo ou une vidéo dans l'application de votre choix juste après l'avoir prise.

1 Appuyez sur ◯ > , puis prenez une photo ou enregistrez une vidéo.

2 Appuyez sur l'icône d'application apparaissant sur l'écran pour partager votre contenu depuis l'application.

Vous pouvez également faire glisser l'icône dans la direction opposée afin de voir les autres applications utilisables pour partager vos photos ou vidéos.

- L'application apparaissant sur l'icône quick share peut varier en fonction du type et de la fréquence d'accès aux applications installées sur l'appareil.
- Cette fonction est disponible uniquement dans certains modes.

Galerie

Présentation de la Galerie

Vous pouvez visualiser et gérer les photos et vidéos enregistrées sur votre appareil.

1 Appuyez sur ◯ > .
   - Les photos et vidéos enregistrées sont affichées par dossier.

2 Appuyez sur un dossier, puis sélectionnez un fichier.
   - Affichez le fichier sélectionné en mode plein écran.
   - Lorsque vous regardez une photo, faites glisser vers la gauche ou la droite pour voir la photo précédente ou la suivante.
   - Lorsque vous regardez une vidéo, faites glisser vers la gauche ou la droite pour faire une marche arrière ou avant.
   - Vous pouvez afficher les photos ou vidéos organisées par année, mois ou journée dans l'onglet Photos.
   - Pour afficher les photos selon le lieu où la photo a été prise, appuyez sur ◯ > > > **Emplacement**, puis appuyez sur . Les photos sont automatiquement regroupées par emplacement sous l'onglet Mémoire de l'application Galerie.

- Certains formats de fichiers peuvent ne pas être pris en charge en fonction du logiciel installé.
- Un encodage peut empêcher l'ouverture de certains fichiers.
- Les fichiers qui dépassent la taille limite peuvent causer une erreur.
- Vous devez activer la fonction GPS pour créer des albums de mémoire.

Affichage des photos

- Pour afficher les menus, appuyez brièvement sur l'écran. Pour cacher les menus, appuyez à nouveau sur l'écran.

Lecture d'une vidéo

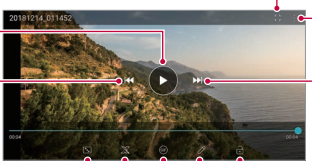

- Pour régler le volume sonore, faites glisser le côté droit de l'écran vidéo vers le haut ou vers le bas.
- Pour régler la luminosité de l'écran, faites glisser le côté gauche de l'écran vidéo vers le haut ou vers le bas.

Modification des vidéos

1 Pendant le visionnage d'une vidéo, appuyez sur ✎.

2 Utilisez les nombreux effets et outils pour modifier la photo.

3 Appuyez sur **Enreg** pour enregistrer les modifications.

Création d'un film

Vous pouvez créer un nouveau film en assemblant des images et des vidéos.

Consultez la section *Création d'un film* pour plus d'informations.

Création d'un GIF

Vous pouvez facilement créer un fichier GIF à l'aide d'une vidéo enregistrée.

Consultez la section *Création d'un GIF* pour plus d'informations.

Suppression de fichiers

Pour supprimer des fichiers, utilisez l'une des options suivantes :

- Appuyez sur un fichier de la liste de façon prolongée, puis appuyez sur **Supprimer**.
- Appuyez sur 🗑 sur la liste de fichiers, puis sélectionnez un fichier à supprimer.
- Les fichiers supprimés sont automatiquement déplacés vers la **Corbeille** et peuvent être restaurés dans votre Galerie durant 7 jours.
- Appuyez sur ⊠ pour définitivement effacer les fichiers. Dans ce cas, ils ne pourront plus être restaurés.

Partage de fichiers

Pour partager des fichiers, utilisez l'une des options suivantes :

- Pendant le visionnage d'une photo, appuyez sur ⟨ pour partager le fichier à l'aide de la méthode de votre choix.
- Pendant le visionnage d'une vidéo, appuyez sur ⋮ > **Partager** pour partager le fichier à l'aide de la méthode de votre choix.
- Appuyez sur ⟨ sur la liste de fichiers pour sélectionner des fichiers et les partager selon la méthode de votre choix.

Répertoire

Présentation du répertoire

Vous pouvez enregistrer et gérer vos contacts.

Appuyez sur ◯ > **Essentiels** > **Répertoire**.

Ajout de contacts

Ajouter de nouveaux contacts

1 Sur l'écran du répertoire, appuyez sur +.
   - Une fenêtre pop-up s'affiche pour choisir l'emplacement d'enregistrement du contact. Sélectionnez l'emplacement que vous voulez.

2 Entrez les coordonnées du contact et appuyez sur **Enreg**.

Importation de contacts

Vous pouvez importer des contacts depuis un autre périphérique de stockage.

1 Sur l'écran du répertoire, appuyez sur ⋮ > **Gérer les contacts** > **Importer**.

2 Sélectionnez les emplacements source et cible du contact à importer, puis appuyez sur **OK**.

3 Sélectionnez des contacts et appuyez sur **Importer**.

Ajouter de contacts à la liste de numérotation rapide

1 Sur l'écran du répertoire, appuyez sur ⋮ > **Numéros rapides**.

2 Appuyez sur **Ajouter un contact** à partir d'un numéro rapide.

3 Sélectionnez un contact.

- Lorsque vous ajoutez un nouveau contact, appuyez sur 1 2 3 pour ajouter un numéro rapide.

Recherche de contacts

Vous pouvez rechercher des contacts en utilisant l'une des options suivantes :

- Appuyez sur la barre de recherche en haut de l'écran du répertoire et saisissez le contact ou le numéro de téléphone que vous souhaitez rechercher.
- Faites défiler la liste de contacts vers le haut ou vers le bas.
- Depuis l'index de l'écran de la liste de contacts, tapez la première lettre du nom du contact.

- Appuyer sur la barre de recherche en haut de l'écran du répertoire, et introduire un contact ou un numéro de téléphone fait apparaître les résultats de recherche intégrés depuis l'historique des appels et la liste de contacts enregistrée dans le produit.

Liste de contacts

Modification des contacts

1 Sélectionnez un contact sur l'écran de la liste de contacts.

2 Sur l'écran des coordonnées du contact, appuyez sur ✎ et modifiez ses coordonnées.

3 Appuyez sur **Enreg** pour enregistrer les modifications.

Suppression de contacts

Pour supprimer des contacts, utilisez l'une des options suivantes :

- Sur l'écran des contacts, restez appuyé sur un contact que vous souhaitez supprimer, puis appuyez sur **Supprimer le contact**.
- Appuyez sur ⋮ > **Supprimer** sur l'écran des contacts.

- Les contacts supprimés peuvent ne pas être restaurés.

Ajouter de favoris

Vous pouvez enregistrer les contacts que vous appelez fréquemment dans vos favoris.

1 Sélectionnez un contact sur l'écran de la liste de contacts.
2 Sur l'écran des coordonnées du contact, appuyez sur ☆.

Création de groupes

1 Dans la liste de groupes de contact, appuyez sur +.
2 Saisissez un nom pour ce nouveau groupe.
3 Appuyez sur **Ajouter des membres**, sélectionnez des contacts, puis appuyez sur **Ajouter**.
4 Appuyez sur **Enreg** pour enregistrer le nouveau groupe.

QuickMemo+

Présentation de QuickMemo+

Vous pouvez concevoir des notes créatives à l'aide de nombreuses options sur ce bloc-note aux fonctions avancées, comme la gestion des images et captures d'écran, qui ne sont pas prises en charge par le bloc-note conventionnel.

Création d'une note

1 Appuyez sur ◯ > **QuickMemo+**.
2 Appuyez sur ⊕ pour créer une note.
- ✓ : Enregistrement d'une note.
- ↩ : Annuler la dernière modification.
- ↪ : Rétablir les modifications récemment supprimées.
- T : Rédaction d'une note à l'aide du clavier.
- ✎ : Rédaction de notes à la main.
- ◇ : Effacement des notes manuscrites.

- : Faire un zoom arrière ou avant, pivoter ou effacer les parties d'une note manuscrite.
- : Accéder aux options supplémentaires.

3 Appuyez sur ✓ pour enregistrer la note.

Annotation d'une capture d'écran

1 Tout en affichant l'écran que vous souhaitez capturer, faites glisser la barre d'état vers le bas, puis appuyez sur .
   - La capture d'écran apparaît comme thème d'arrière-plan du bloc-notes. Les outils de mémo apparaissent en haut de l'écran.

2 Rognez l'image (si nécessaire) et prenez des notes comme vous le souhaitez.
   - Écrivez à la main sur la photo.

3 Appuyez sur ✓ et enregistrez les notes à l'emplacement de votre choix.
   - Les notes enregistrées peuvent être visualisées soit dans **QuickMemo+** soit dans **Galerie**.
   - Pour toujours enregistrer les notes au même emplacement, sélectionnez la case à cocher **Utiliser cette application par défaut pour cette action** et choisissez une application.

- Vous pouvez capturer l'écran entier avec la fonction de capture de défilement.
- Lorsque vous utilisez une application comme Message et Chrome, faites glisser le panneau de notifications vers le bas, puis appuyez sur **Capturer+** > **Étendu** pour capturer tout l'écran actuellement affiché en tant que fichier unique.
- Cette fonction est disponible uniquement sur certaines applications prenant en charge la fonction de capture de défilement.
- Pincez deux doigts ou écartez les doigts pour changer la disposition du mémo.

Gestion des dossiers

Vous organisez et affichez les mémos en fonction du type de mémo.

1 Appuyez sur ◯ > **QuickMemo+**.

2 Appuyez sur ☰ de la partie supérieure de l'écran puis sélectionnez la fonction souhaitée.

- **Tous les mémos** : Vous pouvez afficher collectivement tous les mémos enregistrés dans QuickMemo+.
- **Mes mémos** : Vous pouvez afficher les mémos créés dans QuickMemo+.
- **Capturer+**: Vous pouvez afficher les mémos créés à l'aide de Capturer+.
- **Corbeille** : Vous pouvez afficher les mémos supprimés.
- **Nouvelle catégorie**: Vous pouvez ajouter des dossiers.
- ✎ : Vous pouvez changer l'ordre des dossiers ou ajouter/supprimer des dossiers. En appuyant sur le dossier, vous pouvez changer le nom du dossier.

- Certains dossiers n'apparaissent pas quand l'application des dossiers démarre. Des dossiers s'affichent en plus uniquement si des mémos significatifs existent,
- Les mémos supprimés et déplacés à la corbeille peuvent être récupérés pendant 7 jours à partir du jour de leur suppression. Dans l'application QuickMemo+, vous pouvez changer le type d'affichage en plaçant deux doigts sur l'écran et en éloignant ou rapprochant les doigts.

Horloge

Alarme

Vous pouvez définir une alarme pour qu'elle se déclenche à une heure précise.

1 Appuyez sur ◯ > **Horloge** > **Alarme**.

2 Appuyez sur + pour ajouter une nouvelle alarme.

3 Configurez les paramètres de l'alarme et appuyez sur **Enreg**.

- Si vous sélectionnez une alarme précédemment réglée, vous pouvez la modifier.
- Pour supprimer une alarme, appuyez sur ⋮ > **Supprimer** en haut de l'écran. Autrement, maintenez le doigt appuyé sur l'alarme.

Fuseaux horaires

Vous pouvez voir l'heure actuelle dans d'autres villes du monde.

1 Appuyez sur ◯ > **Horloge** > **Fuseaux horaires**.

2 Appuyez sur + et ajoutez une ville.

Minuteur

Vous pouvez régler le minuteur pour déclencher une alarme lorsque le délai défini s'est écoulé.

1 Appuyez sur ◯ > **Horloge** > **Minuteur**.

2 Définissez l'heure et appuyez sur **Démarrer**.
   - Pour suspendre le minuteur, appuyez sur **Pause**. Pour relancer le minuteur, appuyez sur **Reprendre**.

3 Appuyez sur **Arrêter** pour arrêter l'alarme du minuteur.

Chronomètre

Vous pouvez utiliser le chronomètre pour enregistrer un temps par tour.

1 Appuyez sur ◯ > **Horloge** > **Chronomètre**.

2 Appuyez sur **Démarrer** pour lancer le chronomètre.
   - Pour enregistrer un temps par tour, appuyez sur **Tour**.

3 Appuyez sur **Pause** pour suspendre le chronomètre.
   - Pour relancer le chronomètre, appuyez sur **Reprendre**.
   - Pour effacer tous les enregistrements et relancer le chronomètre à zéro, appuyez sur **Réinit**.

Musique

Vous pouvez jouer ou gérer des chansons et albums musicaux.

1 Appuyez sur ◯ > **Essentiels** > **Musique**.

2 Sélectionnez une catégorie.

3 Sélectionnez un fichier de musique.

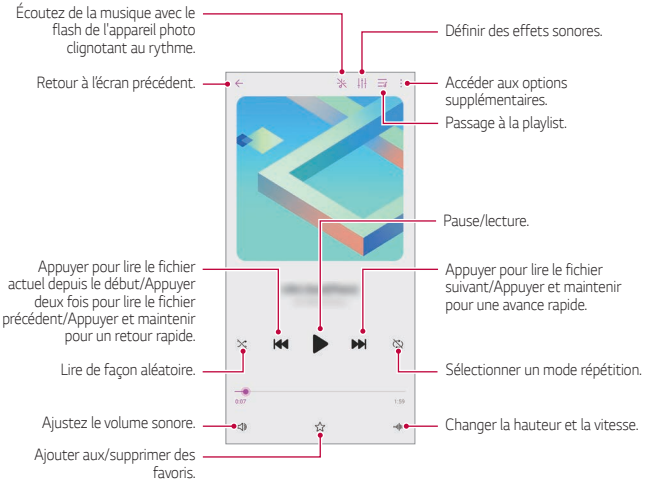

- Certains formats de fichiers peuvent ne pas être pris en charge en fonction du logiciel installé.
- Les fichiers qui dépassent la taille limite peuvent causer une erreur.
- Les fichiers musicaux peuvent appartenir à leurs détenteurs et être protégés par les lois internationales sur les droits d'auteur. L'obtention d'une autorisation légale peut-être nécessaire avant la copie d'un fichier de musique. Avant de télécharger ou de copier un fichier de musique, prenez connaissance de la loi sur les droits d'auteur applicable dans le pays.

Calculatrice

Vous pouvez effectuer vos calculs à l'aide d'une calculatrice ordinaire ou scientifique.

1 Appuyez sur ◯ > **Essentiels** > **Calculatrice**.

2 Utilisez le clavier pour effectuer un calcul.

- Pour recommencer un calcul, maintenez le doigt appuyé sur le bouton ⌫.

ThinQ

Vous pouvez connecter facilement le produit à des appareils IdO pour les surveiller et les utiliser facilement.

Appuyez sur ◯ > **Essentiels** > **ThinQ**.

- Le lave-linge, le sèche-linge, le styler, le lave-vaisselle, le four et le robot de nettoyage ne peuvent être enregistrés que si le produit est en mode veille.
- Rechercher la marque ThinQ sur le produit pour voir s'il peut être connecté à l'application ThinQ.
- Appuyez sur ☰ pour vérifier les différentes fonctions de l'application ThinQ.

Lanceur De Jeu

Vous pouvez définir si vous souhaitez utiliser le Lanceur de Jeu d'où vous pouvez voir la liste des jeux installés dans le produit, et sélectionnez les paramètres de jeu comme couper le son du volume multimédia, limiter les alertes, etc.

1 Appuyez sur ◯ > **Essentiels** > **Lanceur De Jeu**.

2 Sélectionnez l'option désirée.

Enregistreur audio

Vous pouvez enregistrer votre voix ou celle d'autres personnes lors d'événements importants. Les fichiers audio peuvent ensuite être lus ou partagés.

1 Appuyez sur ◯ > **Essentiels** > **Enregistreur audio**.
   - Pour ajouter un événement, appuyez sir ⋮ > **Ajouter des tags** > **Ajouter** sous **Événement**. Ensuite, ajoutez un événement à la date souhaitée.
   - Pour enregistrer les détails de l'emplacement de l'enregistrement, appuyez sur ⋮ > **Ajouter des tags** > **Ajouter** sous **Position**.
2 Appuyez sur ●.
   - Pour mettre en pause l'enregistrement, appuyez sur ⏸.
3 Appuyez sur ■ pour mettre fin à l'enregistrement.
   - Le fichier est enregistré automatiquement et un écran de pré-écoute apparaît.
4 Appuyez sur ▶ pour écouter l'enregistrement.

- Appuyez sur pour voir les fichiers enregistrés. Vous pouvez écouter un fichier audio enregistré de la liste.

Centre de mises à jour

Vous pouvez vérifier et installer la dernière version de l'application ou du logiciel fourni par LG.

Appuyez sur ◯ > **Management** > **Centre de mises à jour**.

Smart Doctor

Vous pouvez utiliser la fonction Smart Doctor pour diagnostiquer l'état de l'appareil et l'optimiser.

Appuyez sur ◯ > **Management** > **Smart Doctor**.

LG Mobile Switch

Transférez facilement des données de votre ancien appareil vers votre nouvel appareil via LG Mobile Switch.

1 Appuyez sur ◯ > **Management** > **LG Mobile Switch**.
Vous pouvez également appuyer sur ◯ > **Paramètres** > **Système** > **Sauvegarder** > **LG Mobile Switch**.

2 Suivez les instructions qui s'affichent à l'écran pour sélectionner la méthode souhaitée pour le transfert.

- Les données d'un compte Google ne sont pas sauvegardées. Lorsque vous synchronisez votre compte Google, vos applications Google, vos contacts Google, votre calendrier Google ou votre bloc-notes Google, les données et applications téléchargées sur le Play Store sont automatiquement stockées dans l'application Drive.
- Rechargez complètement la batterie avant de procéder au transfert de données afin d'éviter une mise hors tension involontaire durant le processus.

Corbeille des apps

Vous pouvez voir la liste des applications supprimées de l'écran d'accueil. L'application qui a été supprimée dans les 24 heures précédentes peut être récupérée.

Appuyez sur ◯ > **Management** > **Corbeille des apps**.

Pour en savoir plus, consultez *Corbeille des apps*.

SmartWorld

Vous pouvez télécharger de nombreux jeux, contenus audio, applications et polices de caractères fournis par LG Electronics. Personnalisez votre appareil selon vos préférences en utilisant des thèmes d'accueil, des thèmes de clavier et des polices de caractère.

- Si vous utilisez des données mobiles, vous pouvez être facturé selon le forfait auquel vous avez souscrit.
- Cette fonctionnalité peut ne pas être prise en charge en fonction de la région ou de l'opérateur de téléphonie.

1 Appuyez sur ◯ > **Services** > **SmartWorld**.
2 Appuyez sur ⋮ > **Se connecter** puis connectez-vous.
3 Sélectionnez et téléchargez les éléments de contenu souhaités.

RemoteCall Service

Votre appareil peut être diagnostiqué à distance pour la résolution des problèmes. Appelez d'abord un centre de service client LG comme suit :

- Pour utiliser cette fonction, vous devez d'abord accepter l'utilisation de la fonction.
- Si vous utilisez des données mobiles, vous pouvez être facturé selon le forfait auquel vous avez souscrit.

1 Appuyez sur ◯ > **Services** > **RemoteCall Service**.
2 Appelez le centre de service client LG.
3 Une fois la communication établie, suivez les instructions de l'assistant pour entrer un numéro d'accès à six chiffres.
   - Votre appareil est alors connecté et le service d'assistance à distance commence.

Message de diffusion

Vous pouvez visualiser les messages diffusés en temps réel sur les situations d'urgence, comme les typhons, les inondations et les tremblements de terre.

Appuyez sur ◯ > **Services** > **Message de diffusion**.

Applications Google

Vous pouvez utiliser des applications Google en paramétrant un compte Google. La fenêtre d'enregistrement de compte Google apparaît automatiquement lorsque vous utilisez une application Google pour la première fois. Si vous n'avez pas de compte Google, créez-en un à partir de votre appareil. Pour plus d'informations sur l'utilisation d'une application, consultez l'Aide dans l'application.

- Certaines applications peuvent ne pas fonctionner selon la région ou l'opérateur de téléphonie.

Chrome

Un navigateur Web rapide, simple et sécurisé, conçu pour le Web moderne.

Docs

Docs est un outil collaboratif de traitement de texte qui stimule la productivité. Utilisez Docs pour créer, modifier et travailler ensemble en temps réel.

Drive

Drive est une application de stockage et de partage de fichiers qui facilite la recherche, le partage et la collaboration sur des projets de travail de n'importe où, instantanément.

Duo

Faites des appels vidéo simples et de haute qualité à vos amis et votre famille sur les téléphones Android et les iPhones.

Gmail

Gmail est une application de messagerie facile à utiliser qui sécurise vos messages, rend votre boîte de réception plus intelligente et vous aide à rester organisé.

Google

L'application Google vous tient au courant des choses qui vous intéressent. Trouvez des réponses rapides, explorez vos centres d'intérêt et retrouvez des histoires et des mises à jour sur des sujets qui vous intéressent.

Notes Keep

Créez, modifiez et partagez vos notes (texte ou photo) avec votre compte Google.

Maps

Vous allez quelque part ? Go with Maps, l'application sur laquelle vous pouvez compter pour la navigation GPS en temps réel, le trafic, le transit, et des détails sur des millions de lieux, tels que les critiques et les temps populaires.

Photos

Accueil pour toutes vos photos et vidéos, organisé automatiquement afin que vous puissiez partager et enregistrer ce qui compte.

Play Films et TV

Utiliser votre compte Google pour louer ou acheter des films. Achetez du contenu et lisez-le n'importe où.

Musique YT

Un nouveau service de musique en streaming de YouTube.

Sheets

Sheets est un outil collaboratif de traitement de feuille de calcul qui stimule la productivité. Utilisez Sheets pour importer, organiser et analyser des informations ensemble en temps réel.

Slides

Google Slides est un outil de création de présentation collaborative qui stimule la productivité. Utilisez Slides pour organiser les informations, présenter les résultats et prendre des décisions ensemble en temps réel.

YouTube

Regardez vos chaînes préférées, écoutez de la musique que vous aimez et mettez en ligne des vidéos à partager avec des gens du monde entier.

Assistant

Votre appareil est équipé de l'Assistant Google intégré. Trouvez des réponses et faites avancer les choses pendant vos déplacements. Pour commencer, appuyez simplement sur la touche Assistant Google située sur le côté du téléphone ou appuyez de manière prolongée sur le bouton principal du téléphone.

- L'Assistant Google n'est pas disponible dans certaines langues et certains pays.

Agenda

L'application d'agenda vous permet de suivre vos événements (ceux que vous avez créés), classés par jour, période de 3 jours, semaine ou mois.

Fichiers

Vous pouvez afficher et gérer des fichiers enregistrés sur votre appareil.

04

Paramètres

Paramètres

Vous pouvez personnaliser les paramètres de l'appareil, en fonction de vos préférences.

Appuyez sur ◯ > **Paramètres**.

- Si vous saisissez un mot clé dans la fenêtre de recherche en haut de l'écran, vous pouvez lancer facilement les éléments à configurer.

Réseau et Internet

Double Carte SIM

Vous pouvez configurer les paramètres de double carte SIM.

1 Sur l'écran paramètres, appuyez sur **Réseau et Internet** > **Double Carte SIM**.

2 Personnalisez les fonctions suivantes :

- **Carte SIM n°1**: Modifiez le nom et l'icône de la carte SIM 1.
- **Carte SIM n°2**: Modifiez le nom et l'icône de la carte SIM 2.
- **Thème couleur de la carte SIM :** Modifiez les thèmes de couleurs des cartes SIM.
- **Coût mode d'économie :** Activez ou désactivez le mode économique. En mode économique, si vous appelez un contact auquel une carte SIM spécifique est attribuée, cette carte SIM est utilisée pour l'appel même si l'autre carte SIM est activée, par exemple, s'il utilise des données mobiles.
- **Données mobiles** Sélectionnez la carte SIM que vous souhaitez utiliser pour le service de données mobiles. Vous pouvez aussi désactiver cette fonction.
- **Itinérance de données**: Sélectionnez cette option pour activer l'appareil et utiliser les données mobiles quand vous êtes à l'extérieur de votre réseau domestique.
- **Données mobiles pendant les appels** : Accéder temporairement aux données mobiles à l'aide d'une carte SIM de données autre que celle par défaut lors d'un appel vocal HD avec la même carte.

Wi-Fi

Vous pouvez vous connecter à des appareils se trouvant à proximité par le biais d'un réseau Wi-Fi.

Connexion à un réseau Wi-Fi

1 Sur l'écran paramètres, appuyez sur **Réseau et Internet** > **Wi-Fi**.

2 Appuyez sur ◯ pour l'activer.
   - Les réseaux Wi-Fi disponibles apparaissent automatiquement.

3 Sélectionnez un réseau.
   - Il peut vous être demandé d'entrer le mot de passe du réseau Wi-Fi.
   - Vous en serez dispensé toutefois si vous avez déjà accédé à ce réseau Wi-Fi précédemment. Si vous ne souhaitez pas être connecté automatiquement à un réseau Wi-Fi donné, appuyez sur le réseau, puis appuyez sur **Supprimer**.

Paramètres du réseau Wi-Fi

Sur l'écran paramètres, appuyez sur **Réseau et Internet** > **Wi-Fi**.

- **Passer en données mobiles**: Si la fonction de connexion de données mobiles est activée mais que l'appareil ne peut pas se connecter à Internet par le Wi-Fi, l'appareil se connecte automatique à Internet via la connexion de données mobiles.

> - Cette fonction dépend de l'opérateur.

- ⋮ : Personnalisation des paramètres du réseau Wi-Fi.

Wi-Fi Direct

Vous pouvez connecter votre appareil à d'autres appareils compatibles Wi-Fi Direct pour partager des données directement avec eux. Vous n'avez pas besoin de point d'accès. Vous pouvez vous connecter à plus de deux appareils à l'aide de Wi-Fi Direct.

1 Sur l'écran paramètres, appuyez sur **Réseau et Internet** > **Wi-Fi** > ⋮ > **Paramètres Wi-Fi avancés** > **Wi-Fi Direct**.
   - Les appareils compatibles Wi-Fi Direct apparaissent automatiquement.

2 Sélectionnez un appareil.
   - La connexion est établie lorsque l'appareil accepte la demande de connexion.

- Le niveau de la batterie peut baisser rapidement lors de l'utilisation de la fonction Wi-Fi Direct.

Données mobiles

Vous pouvez activer et désactiver les données mobiles. Vous pouvez également gérer l'utilisation des données mobiles.

Activation de la connexion de données mobiles

1 Sur l'écran paramètres, appuyez sur **Réseau et Internet** > **Données mobiles**.

2 Appuyez sur ⬭ pour l'activer.

Personnalisation des paramètres de données mobiles

1 Sur l'écran paramètres, appuyez sur **Réseau et Internet** > **Données mobiles**.

2 Personnalisez les paramètres suivants :
   - **Données mobiles**: Réglage pour utiliser les connexions de données sur les réseaux mobiles.
   - **Limiter l'usage des données mobiles**: Définissez une limite d'utilisation des données mobiles.
   - ⋮ : Personnalisez les paramètres de données mobiles.
   - Le volume d'utilisation des données est mesuré en fonction du produit est peut différer du volume calculé par votre opérateur.

Appels

Vous pouvez personnaliser les paramètres d'appel, comme les options d'appels audio et d'appels internationaux.

- Certaines fonctionnalités peuvent ne pas être prises en charge en fonction de la région ou de l'opérateur de téléphonie.

1 Sur l'écran paramètres, appuyez sur **Réseau et Internet** > **Appels**.
2 Personnalisez les paramètres.

Partage de connexion

Partager connexion USB

Vous pouvez connecter l'appareil à un autre appareil via USB et partager des données mobiles.

1 Connectez votre appareil à d'autres appareils à l'aide du câble USB.
2 Sur l'écran des paramètres, appuyez sur **Réseau et Internet** > **Partage de connexion** > **Partager connexion USB** puis appuyez sur ◯ pour l'activer.

- Cette option utilise des données mobiles, vous pouvez être facturé selon le forfait auquel vous avez souscrit. Consultez votre opérateur de téléphonie pour plus d'informations.
- Lorsque vous connectez l'appareil à un ordinateur, téléchargez le pilote USB sur le site *www.lg.com* et installez-le.
- Vous ne pouvez pas envoyer ou recevoir des fichiers entre votre appareil et votre ordinateur lorsque le partage de connexion via USB est activé. Désactivez le partage de connexion via USB pour envoyer ou recevoir des fichiers.
- Les systèmes d'exploitation qui prennent en charge le partage de connexion sont Windows XP et supérieur, ou Linux.

Hotspot Wi-Fi

Vous pouvez définir un appareil comme routeur Wi-Fi pour permettre à d'autres appareils de se connecter à Internet en utilisant les données mobiles de votre appareil.

1 Sur l'écran des paramètres, appuyez sur **Réseau et Internet** > **Partage de connexion** > **Hotspot Wi-Fi** puis appuyez sur ⊂⊃ pour l'activer.

2 Appuyez sur **Configurer le hotspot (point d'accès Wi-Fi partagé)**, puis saisissez le Nom Wi-Fi (SSID) et le mot de passe.

3 Activez le Wi-Fi sur l'autre appareil, puis sélectionnez le nom du réseau de l'appareil dans la liste Wi-Fi.

4 Entrez le mot de passe réseau.

- Cette option utilise des données mobiles, vous pouvez être facturé selon le forfait auquel vous avez souscrit. Consultez votre opérateur de téléphonie pour plus d'informations.
- Pour plus d'informations, rendez-vous sur ce site Web : *http://www.android.com/tether#wifi*

Minuteur de désactivation du hotspot Wi-Fi

Lorsque le hotspot Wi-Fi n'est pas utilisé pendant une période déterminée, il est automatiquement déconnecté. Vous pouvez définir le moment de la déconnexion automatique.

Partage de connexion Bluetooth

Un appareil connecté via Bluetooth peut se connecter à Internet à l'aide des données mobiles de votre appareil.

1 Sur l'écran des paramètres, appuyez sur **Réseau et Internet** > **Partage de connexion** > **Partage de connexion Bluetooth** puis appuyez sur ⊂⊃ pour l'activer.

2 Activez la connexion Bluetooth sur les deux appareils puis connectez-les.

- Cette option utilise des données mobiles, vous pouvez être facturé selon le forfait auquel vous avez souscrit. Consultez votre opérateur de téléphonie pour plus d'informations.
- Pour plus d'informations, rendez-vous sur ce site Web : *http://www.android.com/tether#Bluetooth_tethering*

Aide

Vous pouvez consulter l'aide en ligne au sujet des modems affiliés et des hotspots.

Sur l'écran paramètres, appuyez sur **Réseau et Internet** > **Partage de connexion** > **Aide**.

Mode Avion

Vous pouvez désactiver les fonctions d'appel et de données mobiles. Lorsque ce mode est activé, les fonctions n'utilisant pas de données, comme des jeux et la musique, restent disponibles.

1 Sur l'écran paramètres, appuyez sur **Réseau et Internet** > **Mode Avion**.

2 Appuyez sur **Activer** sur l'écran de confirmation.

Réseaux mobiles

Vous pouvez personnaliser les paramètres des réseaux mobiles.

1 Sur l'écran paramètres, appuyez sur **Réseau et Internet** > **Réseaux mobiles**.

2 Personnalisez les paramètres suivants :
- **Mode réseau** : Sélection d'un type de réseau.
- **Noms des points d'accès** : Affichage ou modification du point d'accès pour l'utilisation des services de données mobiles. Pour une modification, sélectionnez le point d'accès de votre choix sur la liste.
- **Opérateur réseau** : Recherche des opérateurs de réseau pour une connexion automatique.

VPN

Vous pouvez vous connecter à un réseau virtuel sécurisé, comme un IntraNet. Vous pouvez également gérer des réseaux privés virtuels connectés.

Ajouter d'un VPN

1 Sur l'écran paramètres, appuyez sur **Réseau et Internet** > **VPN**.

2 Appuyez sur +.

- Cette fonctionnalité n'est disponible que lorsque le verrouillage de l'écran est activé. Un écran de notification apparaît si le verrouillage de l'écran est désactivé. Appuyez sur **Modifier** sur l'écran de notification pour activer le verrouillage de l'écran. Consultez la section *Réglage d'un écran de verrouillage* pour plus d'informations.

3 Entrez les informations sur le VPN et appuyez sur **Enreg.**

Configuration des paramètres du VPN

1 Appuyez sur un VPN sur la liste **VPNS**.

2 Entrez les informations sur le compte utilisateur VPN et appuyez sur **Accéder**.

- Pour enregistrer les informations sur le compte, cochez la case **Enregistrer les informations de compte**.

DNS privé

Vous pouvez configurer les options de DNS privé (Domain Name System ou Système de noms de domaine).

1 Sur l'écran paramètres, appuyez sur **Réseau et Internet** > **DNS privé**.

2 Configurez l'option souhaitée et appuyez sur **Enreg**.

Appareils connectés

Bluetooth

Vous pouvez connecter votre appareil à des appareils compatibles Bluetooth se trouvant à proximité pour échanger des données avec eux. Connectez votre appareil à un casque et à un clavier Bluetooth. Cela rend plus facile le contrôle de l'appareil.

Appairage avec un autre appareil

1 Sur l'écran paramètres, appuyez sur **Appareils connectés** > **Bluetooth**.

2 Appuyez sur ◯ pour l'activer.
- Les appareils disponibles apparaissent automatiquement.
- Pour actualiser la liste des appareils, appuyez sur ↻.

- Seuls les appareils dont la visibilité a été activée apparaissent sur la liste.

3 Sélectionnez un appareil sur la liste.

4 Suivez les instructions à l'écran pour procéder à l'authentification.

- Cette étape est ignorée pour les appareils auxquels vous avez accès précédemment.

Envoi de données via Bluetooth

1 Sélectionnez un fichier.
- Vous pouvez envoyer des fichiers multimédias ou des contacts.

2 Appuyez sur ⋖ > **Bluetooth**.

3 Sélectionnez un appareil cible pour le fichier.
- Le fichier est envoyé dès que l'appareil cible l'accepte.

- Les processus de partage peuvent varier en fonction du type de fichier.

NFC

Vous pouvez utiliser votre appareil comme titre de transport ou carte de crédit. Vous pouvez aussi partager des données avec l'autre appareil.

1 Sur l'écran paramètres, appuyez sur **Appareils connectés** > **NFC**.

2 Appuyez sur ◯ pour l'activer.

- Touchez votre appareil avec un autre appareil qui prend en charge le protocole NFC pour permettre le partage de données.

- L'emplacement de l'antenne NFC peut varier en fonction de l'appareil. Consultez *Présentation des pièces* pour plus de détails concernant l'antenne NFC.

Android Beam

Vous pouvez partager des fichiers en touchant un autre appareil avec le dos de votre appareil. Vous pouvez aussi partager des fichiers, notamment de la musique, des vidéos ou des contacts et ouvrir une page Web ou lancer une application à partir de cet autre appareil.

1 Sur l'écran paramètres, appuyez sur **Appareils connectés** > **Android Beam**.

2 Touchez le dos de l'appareil avec un autre appareil.

- L'emplacement de l'antenne NFC peut varier en fonction de l'appareil. Consultez *Présentation des pièces* pour plus de détails concernant l'antenne NFC.

Panneau de partage

Vous pouvez partager des contenus depuis Galerie, Musique avec des appareils à proximité. Vous pouvez également partager des contenus avec des personnes spécifiées dans les applications qui fonctionnent avec Google Direct Share.

1 Sur l'écran paramètres, appuyez sur **Appareils connectés** > **Panneau de partage**.

2 Appuyez sur pour désactiver chaque option.

- **Appareils à proximité**: Vous pouvez afficher les appareils à proximité vers lesquels vous pouvez partager du contenu vers les applications de Galerie, Musique.
- **Partage direct**: Depuis une application prenant en charge Google Direct Share, vous pouvez afficher une icône vous permettant de partager des contenus à des personnes spécifiques.

Partage de fichiers

Vous pouvez envoyer et recevoir des fichiers entre votre appareil et d'autres appareils ou une tablette LG.

1 Sur l'écran paramètres, appuyez sur **Appareils connectés** > **Partage de fichiers**.

2 Personnalisez les paramètres suivants :

- **K61** : Modification du nom de l'appareil.
- **Enregistrer dans** : Définition du dossier de destination pour l'enregistrement des fichiers envoyés depuis d'autres appareils.
- **Partage de fichier** : Permission de réception de fichiers envoyés depuis d'autres appareils.
- **SmartShare Beam** : Partage de fichiers avec d'autres appareils via SmartShare Beam.
- **Aide** : Vous pouvez consulter l'aide sur le partage de fichiers.

Impression

Vous pouvez connecter votre appareil à une imprimante Bluetooth et imprimer des photos ou documents enregistrés sur l'appareil.

Sur l'écran paramètres, appuyez sur **Appareils connectés** > **Impression**.

- Appuyez sur **Service d'impression par défaut** pour rechercher des imprimantes auxquelles vous connecter. Ou, appuyez sur ⋮ > **Ajouter des imprimantes** pour ajouter manuellement une imprimante.
- Appuyez sur ⊕ **Ajouter un service** pour télécharger l'application d'imprimante que vous souhaitez.

- Ceci est uniquement disponible si le réseaux mobiles ou la fonction Bluetooth est activé.
- Pour descendre l'application d'imprimante dans ⊕ **Ajouter un service**, connectez-vous d'abord à votre compte Google.

Son

Vous pouvez personnaliser les paramètres de sonnerie, vibreur et notification.

Sur l'écran paramètres, appuyez sur **Son** et personnalisez les paramètres suivants :

- **Profil des sons** : Changez le mode sonore sur **Son**, **Vibreur seul** ou **Silencieux**.
- **Volume**: Réglez le volume sonore pour différents éléments.
- **Sonnerie**: Sélection d'une sonnerie pour les appels entrants. Ajouter ou suppression de sonneries.
- **Son de notification**: Sélection d'une sonnerie de notification. Définition d'une musique enregistrée sur l'appareil en tant que sonnerie de notification.
- **Sonnerie avec vibreur** : Activation du vibreur en plus de la sonnerie.
- **Ring ID**: Créez une sonnerie pour les appels entrants d'un contact en particulier.
- **Alerte clignotante pour un appel entrant** : Réglez le flash pour qu'il clignote en fonction de la sonnerie LG.

- **Ne pas déranger** : Définition de l'heure, du type de notification et du type d'application pour la réception de messages de notification. Réception de messages de notification uniquement certains jours de la semaine.
- **Qualité du son et effets** : Utilisez cette fonction pour définir la qualité du son et les effets lors de la lecture d'un morceau ou d'une vidéo.
- **Type de vibration**: Vous pouvez sélectionner un type de vibration pour la réception d'appels.
- **Pavé numérique sonore lors de la composition des numéros**: Active l'effet sonore du clavier.
- **Son du clavier LG** : Active l'effet sonore du clavier LG.
- **Son touches** : Active un effet sonore pour appuyer sur un élément.
- **Son verrouillage écran** : Active un effet sonore lorsque l'écran est verrouillé ou déverrouillé.

Écran

Vous pouvez personnaliser des paramètres détaillés pour chaque type d'écran.

Sur l'écran paramètres, appuyez sur **Écran** et personnalisez les paramètres suivants :

- **Écran d'accueil** : Personnalisation des paramètres pour l'écran d'accueil Consultez la section *Paramètres de l'écran d'accueil* pour plus d'informations.
- **Fond d'écran & Thème** : Sélectionnez un fond d'écran, un thème, et un icône pour votre appareil.
- **Police** : Modifiez la taille de police, le caractère gras ou le type.
- **Barre de notifications**: Sélectionnez l'apparence de la barre d'état et des coins de l'application.
- **Touches tactiles** : Définit le style du bouton tactile Accueil. Consultez la section *Modifier le style des touches tactiles d'accueil* pour plus d'informations.
- **Confort visuel** : Régler votre appareil pour diminuer la quantité de lumière bleue sur l'écran afin de diminuer votre effort visuel.
- **Mode nuit** : Vous pouvez appliquer un thème d'écran assombri pour éviter les reflets sur l'écran la nuit.

- **Mise à l'échelle des apps** : Réglez la taille de l'écran des applications.
- **Taille d'affichage** : Réglez les éléments sur l'écran à la taille que vous souhaitez. Certains éléments peuvent changer de position.
- **Luminosité** : Utilisez la barre de réglage pour modifier la luminosité de l'écran du téléphone.
- **Auto** : Régler l'appareil pour que la luminosité de l'écran soit automatiquement ajustée en fonction de l'intensité lumineuse ambiante.
- **Mise en veille de l'écran** : Désactivation automatique de l'écran quand l'appareil reste inactif pendant une période donnée.
- **Rotation automatique de l'écran** : Rotation automatique de l'écran en fonction de l'orientation de l'appareil.
- **Economiseur d'écran** : Affichage d'un écran de veille lorsque l'appareil est connecté au support ou au chargeur. Sélection d'un écran de veille.
- **Vue mini** : Réduisez votre écran afin de pouvoir vous servir facilement de l'appareil d'une seule main. Faites glisser la touche d'accueil depuis le bas de l'écran vers la gauche ou la droite.

Écran de verrouillage et sécurité

Vous pouvez personnaliser les paramètres de l'écran de verrouillage et de sécurité.

1 Sur l'écran paramètres, appuyez sur **Écran de verrouillage et sécurité**.

2 Personnalisez les paramètres.
   - **Google Play Protect** : Analysez quotidiennement votre appareil à la recherche d'applications potentiellement dangereux.
   - **Localiser mon appareil** : Suivre à distance l'emplacement de l'appareil. Vous pouvez également protéger vos données en toute sécurité si vous avez perdu votre appareil.
   - **Mise à jour de sécurité** : Vérifiez la mise à jour du logiciel et configurez les paramètres d'installation automatique.
   - **Choisir l'écran de verrouillage** : Sélection d'une méthode de verrouillage de l'écran. Consultez la section *Réglage d'un écran de verrouillage* pour plus d'informations.

- **Personnaliser l'écran de verrouillage** : Modifiez les informations affichées sur l'écran verrouillé.
- **Paramètre de verrouillage sécurisé** : Modifier les paramètres de verrouillage sécurisé
- **Empreintes digitales**: Utilisation de votre empreinte digitale pour déverrouiller l'écran ou du contenu. Consultez la section *Présentation de la Empreintes Digitales* pour plus d'informations.
- **Verrouillage du contenu** : Vous permet de définir un type de verrouillage (mot de passe ou motif) pour vos fichiers QuickMemo+ et Galerie.
- **Position** : Vous pouvez personnaliser l'utilisation de vos informations de position par des applications données.
- **Cryptage et données d'identification** : Configurez les paramètres pour le cryptage et les informations d'identification de la carte SD.
  - **Crypter la carte SD** : Cryptage de la carte mémoire pour empêcher toute utilisation sur un autre appareil. Consultez la section *Cryptage de la carte mémoire* pour plus d'informations.
  - **Démarrage sécurisé** : Protégez votre appareil en le verrouillant quand il se met hors tension. Consultez la section *Paramètres de Démarrage sécurisé* pour plus d'informations.
  - **Protection des données d'identification** : Affichage du type de stockage pour l'enregistrement du certificat de sécurité.
  - **Certificats de confiance** : Affichez les certificats d'autorité de certification racine de votre système et les certificats d'autorité de certification installés par l'utilisateur.
  - **Données d'identification de l'utilisateur** : Affichez et modifiez les informations de certificat sécurisées stockées sur votre appareil.
  - **Installer depuis la mémoire** : Installez un certificat sécurisé à partir d'un stockage.
  - **Effacer les certificats** : Supprimez les certificats sécurisés installés par l'utilisateur et les informations d'identification associées.
- **Configurer verrouillage SIM** : Verrouillage ou déverrouillage de la carte USIM ou modification du mot de passe (PIN).

- **Rendre les mots de passe visibles** : Activez cette option pour afficher brièvement chaque caractère du mot de passe au fur et à mesure que vous le saisissez afin que vous puissiez voir ce que vous avez entré.
- **Administrateurs de l'appareil** : Attribution de privilèges pour limiter le contrôle et l'utilisation de l'appareil pour des applications données.
- **Trust agents** : Affichage et utilisation des trust agents installés sur l'appareil.
- **Épinglage de l'écran** : Épinglage de l'écran d'application pour une utilisation de l'application actuellement active uniquement.
- **Accès aux données d'utilisation** : Affichage des informations relatives à l'utilisation des applications sur l'appareil.

Extensions

Smart Doctor

Vous pouvez utiliser la fonction Smart Doctor pour diagnostiquer l'état de l'appareil et l'optimiser.

Sur l'écran paramètres, appuyez sur **Extensions** > **Smart Doctor**.

Gaming

Vous pouvez configurer les réglages des outils de jeu, du graphisme pour le jeu et de la fonction d'économie de batterie.

1 Sur l'écran paramètres, appuyez sur **Extensions** > **Gaming**.

2 Personnalisez les paramètres suivants :
- **Lanceur De Jeu** : Appuyez sur ◯ pour utiliser le lanceur de jeux.
- **Outils de jeu** : Vous pouvez lancer la fonction tout en jouant à des jeux en appuyant sur l'icône des outils de jeu parmi les touches tactiles.
- **Graphisme pour le jeu** : Régler le graphisme pour le jeu.

- Lorsque vous changez les résolutions sur certains jeux, la fonctionnalité d'affichage de l'écran peut ne pas fonctionner correctement.
- Cette fonction peut ne pas être disponible dans certaines applications de jeux.

- **Durée de la pause** : Réduire la luminosité et la performance de l'écran lorsque vous laissez le jeu tourner pendant plus de 5 minutes.

App en double

Vous pouvez installer des applications de messagerie en double sur le produit et utiliser deux comptes en même temps.

1 Sur l'écran paramètres, appuyez sur **Extensions** > **App en double**.
2 Après avoir lue l'exclusion de responsabilité, appuyez sur **Confirmer**.
3 Dans la liste des applications disponibles, appuyez sur **Installer** pour installer un clone de l'application souhaitée et suivez les instructions à l'écran.
   - L'écran affiche la liste des applications en double disponibles. Pendant l'installation, les icônes d'application sont créées sur l'écran d'accueil.

Raccourcis

Vous pouvez utiliser les boutons comme Marche-Arrêt/Verrouillage, Volume et Google Assistant pour lancer certaines applications ou fonctions directement.

1 Sur l'écran paramètres, appuyez sur **Extensions** > **Raccourcis**.
2 Personnalisez les paramètres suivants.
   - **Afficher le panneau des notifications** : Balayez vers le bas / vers le haut sur le capteur d'empreintes digitales pour le panneau de notification.
   - **Ouvrir Appareil photo** : Appuyez deux fois sur la touche d'alimentation pour ouvrir la caméra.
   - **Ouvrir Capture+** : Appuyez deux fois sur la touche Volume Haut pour ouvrir **Capture+** lorsque l'écran est verrouillé ou éteint.

- **Ouvrir Appareil photo** : Appuyez deux fois sur la touche Volume Haut pour ouvrir **Camera** lorsque l'écran est verrouillé ou éteint.
- **Ouvrir Google Assistant** : Appuyez sur la touche Assistant Google située sur le côté du téléphone.
- **Parler à Google Assistant** : Appuyez et maintenez la touche Assistant Google pour parler rapidement à votre assistant.
- **Afficher instantané visuel** : Appuyez deux fois sur la touche Google Assistant pour afficher un instantané de votre journée dans l'application Google Assistant.

- Google Assistant ne prend pas en charge certaines langues.

KnockON

Appuyez deux fois sur l'écran pour activer ou désactiver l'écran.

Consultez la section *KnockON* pour plus d'informations.

Bien-être numérique et contrôle parental

Vous pouvez voir le temps d'utilisation du produit et ajuster le chronomètre de chaque application. De même, vous pouvez gérer le temps d'utilisation du téléphone mobile à l'aide du mode Préparation au sommeil et du mode Mise au point.

Sélectionnez **Bien-être numérique et contrôle parental** sur l'écran des paramètres pour ajuster la fonction souhaitée.

Apps et notifications

Vous pouvez consulter la liste des applications installées et configurer les paramètres pour les notifications, les autorisations d'application, etc.

1 Sur l'écran paramètres, appuyez sur **Apps et notifications**.

2 Personnalisez les paramètres.

Batterie

Vous pouvez afficher les informations relatives à la batterie ou activer le mode économie d'énergie.

1 Sur l'écran paramètres, appuyez sur **Batterie**.

2 Personnalisez les paramètres suivants :

- **Utilisation batterie** : Affichage des informations relatives à l'utilisation de la batterie.
- **Pourcentage de la batterie dans la barre d'état** : Affichage du pourcentage du niveau de la batterie dans la barre d'état.
- **Batterie adaptative** : Vous permet d'économiser la batterie en arrêtant l'exécution d'applications en arrière-plan.
- **Restrictions tâche de fond** : Activez cette option pour restreindre l'arrière-plan et économiser la batterie lorsque vous utilisez l'appareil. Les applications restreintes pour faire des économies de batterie peuvent ne pas fonctionner correctement ou ne pas vous envoyer de notifications.
- **Économie d'énergie** : Économie d'énergie de la batterie à travers la réduction de certains paramètres, comme la luminosité de l'affichage, la vitesse et l'intensité des vibrations.
- **Exclusions de l'économie d'énergie** : Sélectionner des applications à utiliser sans limitation de fonctionnalité pendant que vous vous trouvez en mode d'optimisation de batterie ou d'économie d'énergie.

Stockage

Vous pouvez afficher et gérer la mémoire interne de l'appareil et l'espace de stockage de la carte mémoire.

1 Sur l'écran paramètres, appuyez sur **Stockage**.

2 Personnalisez les paramètres suivants :

- **Espace de stockage interne partagé** : Affichage de l'espace de stockage total et possibilité de libérer de l'espace sur la mémoire interne de l'appareil. Affichage de la liste des applications utilisées et de la capacité de stockage de chacune.
- **Carte SD** : Affichage de l'espace de stockage total et possibilité de libérer de l'espace sur la carte mémoire. Cette option n'apparaît que lorsqu'une carte mémoire est insérée. Pour démonter la carte mémoire, appuyez sur ⏏.

Comptes

Vous pouvez ajouter des utilisateurs pour partager votre appareil et enregistrer un compte cloud.

1 Sur l'écran paramètres, appuyez sur **Comptes**.

2 Personnalisez les paramètres.

Google

Vous pouvez utiliser les paramètres Google pour gérer vos applications Google et les paramètres de votre compte.

Sur l'écran paramètres, appuyez sur **Google**.

Système

Centre de mises à jour

Vous pouvez vérifier et installer la dernière version de l'application ou du logiciel fourni par LG.

1 Sur l'écran paramètres, appuyez sur **Systèmes** > **Centre de mises à jour**.

2 Personnalisez les paramètres suivants :

- **Mise à jour des applications** : Vérifiez si une mise à jour de l'application est disponible. Si disponible, vous pouvez installer la mise à jour.
- **Mise à jour logicielle** : Vérifiez si une mise à jour du logiciel est disponible. Si disponible, vous pouvez installer la mise à jour.

Langue et clavier

Vous pouvez personnaliser les paramètres de langue et de clavier de votre appareil.

1 Sur l'écran paramètres, appuyez sur **Système** > **Langue et clavier**.

2 Personnalisez les paramètres suivants :

- **Langue** : Sélectionnez une langue à utiliser pour l'appareil.
- **Gérer les claviers** : Vous pouvez changer le paramètre du clavier de base du produit, définir les environnements d'utilisation pour Clavier LG ou d'autres claviers installés, et définir la fonction de reconnaissance pour la saisie de Google Voice. Et, vous pouvez aussi opter pour afficher le bouton du clavier dans la zone des boutons tactiles sur l'écran d'accueil
- **Clavier physique** : Sélectionnez cette option pour utiliser le clavier physique ou les touches de raccourci clavier.
- **Services Saisie automatique** : Activez cette option pour entrer vos informations enregistrées dans votre compte, telles que votre mot de passe, votre adresse ou votre numéro de carte de crédit, en un seul appui. Vous pouvez également désactiver cette option, utiliser la saisie semi-automatique Google ou ajouter un nouveau compte de service.

- **Paramètres de la synthèse vocale** : Configurez les paramètres de synthèse vocale.
- **Vitesse du curseur** : Réglage de la vitesse du pointeur de la souris ou du pavé tactile.
- **Inverser les boutons de la souris** : Inversion du bouton droit de la souris pour les manipulations directes de base.

Date et heure

Vous pouvez personnaliser les paramètres de date et d'heure de votre appareil.

1 Sur l'écran paramètres, appuyez sur **Système** > **Date et heure**.
2 Personnalisez les paramètres.

Mémoire

Vous pouvez afficher la quantité moyenne de mémoire utilisée sur une période donnée et la mémoire occupée par une application.

1 Sur l'écran paramètres, appuyez sur **Système** > **Mémoire**.
2 Appuyez sur ▼ pour définir la période de recherche des données.

Sauvegarder

Vous pouvez sauvegarder les données enregistrées sur votre téléphone sur un autre appareil ou compte.

1 Sur l'écran paramètres, appuyez sur **Système** > **Sauvegarder**.
2 Personnalisez les paramètres suivants :
   - **LG Mobile Switch** : Vous permet de transférer les données d'un ancien appareil LG sur votre nouvel appareil LG. Consultez la section *LG Mobile Switch* pour plus d'informations.
   - **Sauvegarder et restaurer** : Sauvegardez les données de votre appareil ou restaurez les données sur votre appareil à partir d'une copie de sauvegarde.

- Les fichiers de sauvegarde enregistrés sur la mémoire peuvent être supprimés en cas de réinitialisation. Assurez-vous de copier et stocker les fichiers de sauvegarde importants sur votre PC.

- **Sauvegarde google** : Modifiez les paramètres de sauvegarde Google Drive. Vous pouvez également vérifier le compte de sauvegarde actuellement utilisé ou ajouter un nouveau compte de sauvegarde.

Redémarrer & Réinitialiser

Vous pouvez réinitialiser l'appareil, y compris les paramètres réseau et de l'application.

1 Sur l'écran des paramètres, appuyez sur **Système** > **Redémarrer & Réinitialiser**.

2 Personnalisez les paramètres suivants :

- **Redémarrage automatique** : Redémarrez et optimisez automatiquement le téléphone à une heure définie. Appuyez sur pour activer cette fonction. L'appareil redémarre automatiquement à un moment donné et s'auto-optimise. Sélectionnez une date et une heure pour le redémarrage.

- Vous pouvez configurer l'appareil pour qu'il se redémarre une fois par semaine. L'appareil redémarre automatiquement dans l'heure qui suit l'heure prédéfinie.
- Une fois l'appareil redémarré, les notifications et les badges sont effacés. Sauvegardez les données importantes avant l'heure prédéfinie.
- La fonction de redémarrage automatique n'est pas activée dans les situations suivantes : Lorsque l'écran est allumé, lorsque l'appareil est utilisé, lorsque le niveau de la batterie est de 30% ou moins, lorsque la carte USIM est verrouillée ou lorsque le verrouillage de l'appareil est activé lors de la mise sous tension de l'appareil.
  - En fonction de votre opérateur de télécommunications, la fonction de redémarrage automatique peut être disponible ou non.

- **Réinitialiser les paramètres réseaux** : Réinitialisation du Wi-Fi, Bluetooth et d'autres paramètres réseau.

- **Réinitialiser les préférences des applications** : Réinitialisez les paramètres d'une application. Les données enregistrées dans l'application ne seront pas supprimées.
- **Réinitialiser valeurs d'usine** : Réinitialisation de tous les paramètres de l'appareil et suppression des données.

- Redémarrer et réinitialiser votre appareil supprime toutes les données qu'il contient. Saisissez à nouveau le nom de l'appareil, votre compte Google et d'autres informations initiales.
- Après l'initialisation des données, les données ne peuvent pas être restaurées.

À propos du téléphone

Vous pouvez afficher des informations sur l'appareil, comme le nom, l'état, la version logicielle et les informations légales.

Sur l'écran paramètres, appuyez sur **Système** > **À propos du téléphone** et consultez les informations.

Réglementations et sécurité

Vous pouvez afficher les marques réglementaires et les informations connexes sur votre appareil.

Sur l'écran paramètres, appuyez sur **Système** > **Réglementations et sécurité**.

Accessibilité

Vous pouvez gérer les plug-ins d'accessibilité installés sur votre appareil.

1 Sur l'écran paramètres, appuyez sur **Accessibilité**.

2 Personnalisez les paramètres suivants :

- **Visuelles** > **TalkBack** : Configuration de l'appareil pour délivrer des messages vocaux sur l'état de l'écran ou des actions.
- **Visuelles** > **Notifications vocales** : Configuration de l'appareil pour qu'il lise à haute voix les informations de l'appelant.
- **Visuelles** > **Police** : Modifiez la taille de police, le caractère gras ou le type.
- **Visuelles** > **Taille d'affichage** : Réglez les éléments sur l'écran à la taille que vous souhaitez. Certains éléments peuvent changer de position.
- **Visuelles** > **Zoom tactile** : Zoom avant ou arrière avec trois pressions sur l'écran.
- **Visuelles** > **Zoom sur la fenêtre** : Faites un zoom avant ou arrière sur la fenêtre et inversez la couleur.
- **Visuelles** > **Pointeur de grande taille** : Agrandit le curseur.
- **Visuelles** > **Écran fortement contrasté** : Change les couleurs d'arrière-plan en noir pour obtenir un contraste élevé.
- **Visuelles** > **Inversion des couleurs de l'écran** : Amélioration du contraste des couleurs pour les personnes malvoyantes.
- **Visuelles** > **Ajustement des couleurs de l'écran** : Réglage de la couleur d'affichage.
- **Vision** > **Monochrome** : Écran en mode échelle de gris.
- **Visuelles** > **Mettre fin aux appels à l'aide de la touche Marche/Arrêt** : Raccrocher avec la touche Marche-Arrêt/Verrouillage.
- **Auditives** > **Légende**: Activation du service de sous-titrage lors de la lecture vidéo pour les personnes malentendantes.
- **Auditives** > **Alertes flash** : Configurez de l'appareil pour faire clignoter le flash lors des appels entrants, des messages et des alarmes.
- **Auditives** > **Couper tous les sons** : Désactiver tous les sons et réduire le volume du récepteur.

- **Auditives** > **Canal audio** : Sélection du type de son.
- **Auditives** > **Balance du son** : Ajustement de la balance de sortie du son. Modifiez la balance à l'aide du curseur.
- **Motricité et cognitives** > **Touch assistant** : Activation du panneau tactile pour accéder facilement aux actions les plus courantes.
- **Motricité et cognitives** > **Saisie tactile** : Entrer du texte en restant appuyé sur l'écran ou en modifier en le touchant tout simplement.
- **Motricité et cognitives** > **Clavier physique** : Personnalisation des paramètres du clavier.
- **Motricité et cognitives** > **Clic automatique** : Le curseur clique automatiquement en cas d'absence de mouvement.
- **Motricité et cognitives** > **Maintenez enfoncé pour les appels** : Réponse ou rejet des appels en maintenant le bouton d'appel appuyé au lieu de le faire glisser.
- **Motricité et cognitives** > **Mise en veille de l'écran**: Désactivation automatique de l'écran quand l'appareil reste inactif pendant une période donnée.
- **Motricité et cognitives** > **Zones de commande tactile** : Limitation des commandes tactiles à une zone de l'écran.
- **Raccourci vers les fonctions d'accessibilité** : Accès rapide à une fonction fréquemment utilisée en appuyant sur ◯ trois fois.
- **Rotation automatique de l'écran** : Changement automatique de l'orientation de l'écran en fonction de la position physique de l'appareil.
- **Sélectionner pour prononcer** : Vous permet d'appuyer sur des éléments pour écouter des commentaires oraux.
- **Switch Access** : Création de combinaisons de touches pour commander votre appareil.

05

Annexe

Paramètres de langue

Sélectionnez une langue à utiliser sur votre appareil.

- Appuyez sur ◯ > **Paramètres** > **Système** > **Langue et clavier** > **Langue** > **AJOUTER UNE LANGUE**, puis sélectionnez une langue.
  - Restez appuyé sur ☰ et faites-la glisser jusqu'en haut de la liste des langues pour en faire la langue par défaut.

LG Bridge

Présentation de LG Bridge

LG Bridge est une application qui vous permet de gérer les photos, chansons, vidéos et documents enregistrés sur votre smartphone LG depuis votre ordinateur de manière pratique. Vous pouvez sauvegarder vos contacts, photos et bien plus encore sur l'ordinateur ou mettre à jour le logiciel de l'appareil.

- Consultez l'aide en ligne de LG Bridge, pour plus de détails.
- Les fonctionnalités prises en charge peuvent varier en fonction de l'appareil.
- Vous avez besoin du pilote LG USB pour connecter votre smartphone LG à l'ordinateur. Il s'installe lors de l'installation de LG Bridge.

Fonctions de LG Bridge

- Gérez les fichiers sur l'appareil depuis un ordinateur, par le biais d'une connexion Wi-Fi ou d'une connexion de données mobiles.
- Sauvegardez les données depuis l'appareil sur un ordinateur ou restaurez les données depuis un ordinateur sur l'appareil, par le biais d'une connexion par câble USB.
- Mettez le logiciel de l'appareil à jour depuis un ordinateur par le biais d'une connexion par câble USB.

Installation de LG Bridge sur un ordinateur

1 Rendez-vous sur *www.lg.com* depuis votre ordinateur.
2 Sélectionnez votre région.
3 Cliquez sur **Support** > **Logiciel et Micrologiciel**.
4 Sélectionnez le nom de votre téléphone.
OU
Sélectionnez la Catégorie de produit.
5 Allez à **Synchronisation PC** > **LG Bridge** pour télécharger le fichier de configuration.
- Allez à **Détails** pour consulter les exigences minimales requises pour l'installation de LG Bridge.

Mise à jour du logiciel du téléphone

Mise à jour du logiciel LG Mobile Phone à partir d'Internet

Pour des informations complémentaires sur l'utilisation de cette fonction, consultez le site *http://www.lg.com/common/index.jsp* et sélectionnez votre pays et votre langue.

Cette fonction vous permet de mettre à jour le micro-logiciel sur votre appareil et de télécharger la version la plus récente depuis Internet, sans faire appel à un centre de services. Cette fonction sera disponible uniquement si LG fournit une version plus récente du micro-logiciel pour votre téléphone.

La mise à jour du micro-logiciel du téléphone mobile requiert l'attention complète de l'utilisateur pendant toute la durée du processus. Assurez-vous de bien lire toutes les instructions et remarques qui s'affichent à chaque étape avant de continuer. Attention : retirer le câble USB durant la mise à niveau peut gravement endommager votre téléphone mobile.

- LG se réserve le droit de mettre à disposition les mises à jour micro-logicielles de certains modèles uniquement, et ce à son entière discrétion, et ne garantit pas la disponibilité de versions micro-logicielles plus récentes pour l'ensemble de ses modèles de téléphones portables.

Mise à jour du logiciel LG Mobile Phone par liaison radio (OTA, Over-the-Air)

Cette fonction vous permet de mettre à jour le logiciel de votre téléphone et de télécharger la version la plus récente via OTA, sans utiliser de câble USB. Cette fonction sera disponible uniquement si LG fournit une version plus récente du micro-logiciel pour votre téléphone.

Pour mettre à jour le logiciel du téléphone,

Paramètres > **Système** > **Centre de mises à jour** > **Mise à jour logicielle** > **Rechercher les mises à jour maintenant**.

- Vos données personnelles enregistrées sur le téléphone, y compris les informations relatives à votre compte Google et à tout autre compte, les données et paramètres système et d'application, ainsi que toutes les applications téléchargées et vos licences DRM, peuvent être perdues lorsque vous mettez à jour le logiciel de votre appareil. Par conséquent, LG vous recommande de sauvegarder vos données personnelles avant de mettre à jour le logiciel de votre téléphone. LG ne peut être tenu responsable de toute perte de données personnelles.
- Cette fonctionnalité peut ne pas être prise en charge en fonction de la région ou de l'opérateur de téléphonie.

Guide contre le vol

Configurez votre appareil pour empêcher d'autres personnes de l'utiliser sans votre autorisation s'il a été réinitialisé avec les paramètres d'usine. Par exemple, si votre appareil est perdu, volé ou effacé, seule une personne disposant des informations relatives à votre compte Google ou au verrouillage de l'écran peut l'utiliser.

Il vous suffit de vous assurer que votre appareil est protégé comme suit :

- Définissez un écran de verrouillage : si votre appareil est perdu ou volé mais que vous avez défini un verrouillage d'écran, il n'est pas possible de l'effacer depuis le menu Paramètres sauf si l'écran est déverrouillé.
- Ajouter votre compte Google sur votre appareil : si votre appareil est effacé mais qu'il est doté de votre compte Google, le processus de configuration ne peut se terminer sur l'appareil tant que vos informations de compte Google ne sont pas saisies à nouveau.

Une fois votre appareil protégé, vous devrez soit déverrouiller l'écran, soit saisir le mot de passe de votre compte Google si vous avez besoin de faire une réinitialisation d'usine. La réinitialisation ne peut donc être réalisée que par vous-même ou une personne en laquelle vous avez confiance.

- N'oubliez pas l'identifiant et le mot de passe du compte Google que vous avez saisis sur l'appareil avant d'effectuer la réinitialisation d'usine. Si vous ne pouvez pas fournir les informations du compte pendant le processus de configuration, vous ne pourrez pas utiliser l'appareil après avoir effectué la réinitialisation des données d'usine.

Informations sur les logiciels libres

Pour obtenir le code source sous la licence publique générale, la licence publique générale limitée, la licence publique Mozilla ou les autres licences libres de ce produit, rendez-vous sur *http://opensource.lge.com*.

En plus du code source, tous les termes de la licence, ainsi que les exclusions de garantie et les droits d'auteur, sont disponibles au téléchargement.

LG Electronics peut aussi vous fournir le code source sur CD-ROM moyennant le paiement des frais de distribution (support, envoi et manutention) sur simple demande adressée par e-mail à *opensource@lge.com*.

Cette offre est valable pour une période de trois ans à compter de la date de la dernière distribution de ce produit. Cette offre est valable pour toute personne possédant cette information.

Infos réglementaires (numéro d'identification réglementaire, étiquetage électronique, etc.)

Pour connaître les informations concernant la réglementation et la sécurité, aller à **Paramètres** > **Système** > **Réglementations et sécurité**.

Marques commerciales

- Pour les brevets DTS, rendez-vous sur *http://patents.dts.com*. Fabriqué sous licence de DTS Licensing Limited. DTS, le symbole, & DTS et le symbole ensemble, DTS: X et le logo DTS: X sont des marques déposées ou des marques commerciales de DTS, Inc. aux États-Unis et/ou dans d'autres pays. © DTS, Inc. Tous droits réservés.

dts X®
Exclusively for LG

- Copyright ©2020 LG Electronics Inc. Tous droits réservés. LG et le logo LG sont des marques déposées de LG Group et de ses entités apparentées.
- Google, Google Maps, Gmail, YouTube, Google Duo, Google Play, Android, Chrome, Google Photos, Google Play Protect, Google Calendar, Google Docs, Google Drive, Google Sheets et d'autres marques et logos associés sont des marques commerciales de Google LLC.
- Bluetooth® est une marque déposée de Bluetooth SIG, Inc. dans le monde entier.
- Wi-Fi® et le logo Wi-Fi sont des marques déposées de Wi-Fi Alliance.
- Tous les autres marques commerciales et tous les autres droits d'auteur sont la propriété de leurs propriétaires respectifs.

HEVC Advance™
Covered by Patents at patentlist.hevcadvance.com

DÉCLARATION DE CONFORMITÉ

Par la présente, **LG Electronics** déclare que le produit **LM-Q630EAW** est conforme aux exigences fondamentales et aux autres dispositions pertinentes de la directive **2014/53/EU**.

Consultez la Déclaration de conformité sur
http://www.lg.com/global/declaration

Contactez notre service pour connaître les normes auxquelles ce produit est conforme

LG Electronics European Shared Service Center B.V.

Krijgsman 1, 1186 DM Amstelveen, The Netherlands

Wi-Fi (WLAN)

L'utilisation de la bande 5150 - 5350 MHz est limitée à une utilisation en intérieur uniquement.

	AT	BE	BG	CH	CY	CZ	DE	DK	EE	EL	ES	FI	FR
	HR	HU	IE	IS	IT	LI	LT	LU	LV	MT	NL	NO	PL
	PT	RO	SE	SI	SK	UK	AL	ME	RS	MK	TR	BA	XK

En savoir plus

Parties en verre trempé

Les parties en verre trempé de cet appareil ne sont pas permanentes et peuvent s'user au fil du temps.

- Si vous laissez tomber cet appareil sur une surface dure ou le soumettez à de forts impacts, le verre tempéré risque d'être endommagé.

  Dans ce cas, cessez d'utiliser votre appareil immédiatement et contactez un centre de service client LG.
- Vous pouvez acheter des étuis protecteurs pour protéger votre appareil de tout dommage dans le commerce.

  Notez que ces étuis protecteurs ne sont pas couverts par la garantie fournie par LG Electronics et leurs sécurité n'est pas garantie.

Rapport d'image

Bazı indirilen uygulamalar özel en-boy oranlarını desteklemeyebilir.

Dans ce cas, sélectionnez le rapport d'image optimal pour l'application ou consultez le fournisseur d'application pour plus d'informations.

Guide pour les transferts de données

- Pour connaître les données pouvant être échangées entre des appareils LG ou entre l'appareil LG et un appareil tiers, consultez le tableau suivant.

Type	Détails de l'élément	Appareil LG → Appareil LG	Appareil Android tiers → Appareil LG	Appareil iOS → Appareil LG
Données personnelles	Contacts, messages, journaux de numérotation, calendrier, enregistrements vocaux	○	○	○
	Mémos	○	X	○
	Alarmes	○	X	X
Données multimédia	Photos, vidéos, chansons, documents	○	○	○
Paramètres d'écran	Paramètres de l'écran d'accueil (dossiers et widgets)	○	X	X
	Paramètres de l'écran de verrouillage (paramètres de verrouillage de l'écran exclus)	○	X	X
Applications	Applications téléchargées	○	○	-
	Données personnelles de l'application téléchargée	○	X	
Autres	Certificat public	○	○	X
	Paramètres (Wi-Fi, Bluetooth, appels, son & notification, accessibilité, batterie)	○	X	X

- Certaines données peuvent ne pas être transmises, en fonction de la version logicielle, de la version de l'application, du système d'exploitation et de la politique du fabricant de l'appareil ou de l'opérateur.

Bandes de fréquence prises en charge	Puissance de sortie de l'émetteur
GSM 900	34.0 dBm
GSM 1800	31.0 dBm
WCDMA B1	24.5 dBm
WCDMA B8	25.0 dBm
LTE B1	24.5 dBm
LTE B3	24.5 dBm
LTE B7	23.0 dBm
LTE B8	25.0 dBm
LTE B20	25.0 dBm
LTE B28	25.0 dBm
LTE B38	24.5 dBm
LTE B40	24.5 dBm
BT 2.4GHz	11.0 dBm
WLAN 2.4GHz	17.0 dBm
WLAN 5GHz	16.0 dBm
NFC	-33 dBuA/m

Retrouvez les informations concernant l'adaptateur de voyage sur *http://www.lg.com/global/support/cedoc/cedoc*

Recyclage de votre ancien appareil

1. Ce symbole de poubelle barrée d'une croix indique que votre équipement électrique et électronique (EEE) ne doit pas être jeté avec les ordures ménagères. Il doit faire l'objet d'un tri et d'une collecte sélective séparée.
2. Les équipements électriques que vous jetez peuvent contenir des substances dangereuses. Il est donc important de les jeter de façon appropriée afin d'éviter des impacts négatifs sur l'environnement et la santé humaine. L'équipement que vous jetez peut également contenir des pièces réutilisables pour la réparation d'autres produits ainsi que des matériaux précieux pouvant être recyclés pour préserver les ressources de la planète.
3. Vous pouvez rapporter votre appareil au commerçant qui vous l'a vendu ou contacter votre collectivité locale pour connaitre les points de collecte de votre EEE. Vous trouverez également des informations à jour concernant votre pays en allant sur *www.quefairedemesdechets.fr*

Recyclage des batteries/accumulateurs usagés

1. Ce symbole peut être associé aux symboles chimiques du mercure (Hg), du cadmium (Cd) ou du plomb (Pb) si la batterie contient plus de 0,0005 % de mercure, 0,002 % de cadmium ou 0,004 % de plomb.
2. Les batteries/accumulateurs doivent être jetés séparément, dans les déchetteries prévues à cet effet par votre municipalité ou être rapportés dans un magasin de téléphonie mobile.
3. La mise au rebut de vos batteries/accumulateurs dans une poubelle appropriée ou dans un magasin de téléphonie mobile aidera à réduire les risques pour l'environnement et votre santé.
4. Pour plus d'informations concernant le recyclage de vos batteries/accumulateurs, veuillez contacter votre mairie, le service des ordures ménagères ou encore le magasin où vous avez acheté ce produit.

FAQ

Ce chapitre répertorie quelques-uns des problèmes que vous pouvez rencontrer lors de l'utilisation de votre appareil. Certains d'entre eux nécessitent que vous appeliez votre opérateur, mais vous pouvez facilement en résoudre la plupart par vous-même.

Les surchauffes de l'appareil

L'appareil surchauffe lorsqu'il est utilisé.

Dans les cas suivants, la consommation de la batterie augmente et l'appareil peut surchauffer :

- Lorsque vous allumez l'appareil pour la première fois ou sauvegardez les données
- Lors de l'exécution simultanée de plusieurs applications
  - Lorsque plusieurs applications sont en cours d'exécution en arrière-plan
  - Lors du téléchargement de fichiers volumineux lors d'un appel vidéo ou de l'enregistrement d'une vidéo
- Lorsque vous utilisez des fonctionnalités nécessitant une puissance élevée
  - Lorsque vous regardez une vidéo en streaming sur Internet ou enregistrez une longue vidéo
  - Lors de la lecture de jeux haut de gamme pendant une longue période
  - Lors de l'utilisation de l'appareil avec une luminosité maximale de l'écran pendant une longue période
- Lorsque vous utilisez beaucoup de données mobiles
  - Lors de l'utilisation d'un point d'accès Wi-Fi ou d'un partage de connexion
  - Lors de la synchronisation des données pour plusieurs comptes simultanément

- D'autres cas
  - En itinérance à l'étranger
  - Lors de l'utilisation de l'appareil dans des zones avec des signaux faibles ou sans réception
  - Lorsque vous chargez l'appareil avec le port du chargeur / port USB endommagé ou contaminé par une substance étrangère

> • Certains des cas ci-dessus peuvent ne pas s'appliquer en fonction des fonctionnalités et des applications

L'appareil surchauffe pendant la charge.

- L'appareil et le chargeur peuvent devenir chauds pendant le chargement. Pendant le chargement sans fil ou le chargement rapide, l'appareil peut devenir encore plus chaud. Si la température de la batterie dépasse un certain niveau, l'appareil peut arrêter de charger.
  - Débranchez le chargeur de l'appareil et fermez toutes les applications en cours d'exécution. Laissez l'appareil refroidir avant de recharger l'appareil ou d'exécuter à nouveau une application.
  - Arrêtez la charge si le port du chargeur / câble USB situé dans la partie inférieure de l'appareil surchauffe et rendez-vous au centre de service après-vente LG le plus proche.

Comment résoudre la surchauffe de l'appareil

- Fermez toutes les applications ou fonctionnalités en cours et laissez l'appareil refroidir.
- Mettez toujours à jour le logiciel vers la dernière version.
- Désactivez les fonctions Wi-Fi, Bluetooth ou GPS lorsque vous ne les utilisez pas.
- Fermez les applications que vous n'utilisez pas.
- Si vous utilisez l'appareil avec la luminosité maximale de l'écran, diminuez la luminosité.
- Si l'appareil surchauffe pendant une période prolongée, arrêtez de l'utiliser pendant un certain temps. Si l'appareil continue de surchauffer, visitez le Centre de service à la clientèle LG.

Limitations d'utilisation lorsque le périphérique surchauffe

Si l'appareil surchauffe pendant l'utilisation ou la charge, certaines fonctions, applications ou même le périphérique peuvent être désactivés.

C'est une opération normale pour les périphériques qui prennent en charge cette fonctionnalité.

- Si la température de l'appareil dépasse un certain niveau, un message d'avertissement apparaît.
  - Si vous jouez à des jeux haut de gamme, enregistrez des vidéos ou téléchargez de gros fichiers, l'appareil peut surchauffer pendant une période prolongée. Dans ce cas, un message d'avertissement peut apparaître pour signaler l'arrêt automatique.

    Fermez toutes les applications ou fonctionnalités en cours et laissez l'appareil refroidir.
- La luminosité de l'écran et la vitesse de fonctionnement peuvent être limitées pour faire refroidir l'appareil. Toutes les applications ou fonctionnalités en cours d'exécution peuvent ralentir ou s'arrêter. L'appareil peut arrêter de charger.

Erreur carte SIM

Vérifiez que la carte SIM est correctement insérée.

Pas de connexion ou réseau perdu

Le signal est faible. Placez-vous près d'une fenêtre ou dans un espace ouvert.

Vous êtes à l'extérieur de la zone couverte par l'opérateur. Déplacez-vous et vérifiez le réseau.

Les appels sont indisponibles

Nouveau réseau non autorisé.

Assurez-vous de ne pas avoir interdit le numéro entrant.

Assurez-vous de ne pas avoir interdit le numéro que vous appelez.

Impossible d'allumer l'appareil

Si la batterie est totalement vide, l'appareil ne s'allume pas.

Procédez à une charge complète de la batterie avant d'allumer l'appareil.

Erreur de chargement

Chargez votre appareil dans des conditions de températures normales.

Vérifiez le chargeur et sa connexion à l'appareil.

Utilisez uniquement les accessoires fournis dans l'emballage, car ils sont autorisés par LG.

La batterie se vide plus vite qu'à l'origine

L'exposition de l'appareil ou de la batterie à des températures très chaudes ou très froides peut réduire la durée de la batterie.

La consommation de la batterie augmente lors de l'utilisation de certaines fonctionnalités ou applications (par exemple, GPS, jeux, Internet).

La batterie est un consommable dont la durée de vie diminuera avec le temps.

Des messages d'erreur apparaissent lors de l'activation de l'appareil photo

Rechargez la batterie.

Libérez de la mémoire en transférant des fichiers sur un ordinateur ou en en supprimant.

Redémarrage de l'appareil.

Si les problèmes liés à l'appareil photo persistent après avoir suivi ces conseils, contactez un centre de service LG Electronics.

La qualité des photos est mauvaise

La qualité de vos photos dépend de l'environnement et des techniques photographiques que vous utilisez.

Si vous prenez des photos et vidéos, la qualité sera meilleure avec un angle standard qu'avec un grand angle.

Si vous prenez des photos dans des endroits sombres, la nuit ou en intérieur, les images peuvent être floues ou produire du bruit.

En cas de problèmes, réinitialisez les options.

L'écran tactile répond lentement ou de manière incorrecte

Si vous utilisez un film protecteur ou d'autres accessoires avec l'écran tactile, il est possible qu'il ne fonctionne pas correctement.

Le port de gants, l'utilisation de l'écran tactile avec des mains sales, des objets pointus ou le bout de vos doigts peut empêcher le bon fonctionnement de l'écran tactile.

L'écran tactile risque de mal fonctionner dans des conditions humides ou s'il est exposé à l'eau.

Redémarrez votre appareil pour éliminer des bugs logiciels temporaires.

Si l'écran tactile est griffé ou endommagé, rendez-vous dans un centre de service LG Electronics.

Le téléphone raccroche ou se fige

Redémarrez l'appareil

- Si votre appareil se fige ou raccroche, vous devrez peut-être fermer des applications, ou éteindre l'appareil et le redémarrer.

Réinitialisez l'appareil

- Une réinitialisation logicielle peut être utilisée pour réinitialiser l'appareil si l'écran se bloque, ou si les boutons, l'écran tactile ou l'appareil ne répondent plus.
- Pour effectuer une réinitialisation logicielle de votre appareil, il suffit de maintenir enfoncées les touches Diminuer le volume et Marche/Arrêt jusqu'à ce qu'il redémarre.

Réinitialiser le périphérique

- Si les méthodes ci-dessus ne parviennent pas à résoudre le problème, procédez à la réinitialisation des paramètres par défaut.
- Sur l'écran paramètres, appuyez sur **Système** > **Redémarrer & Réinitialiser** > **Réinitialiser valeurs d'usine**.
  - Cette méthode réinitialise tous les paramètres de l'appareil et suppression des données. Avant de procéder à la réinitialisation aux valeurs d'usine, rappelez-vous de faire des copies de sauvegarde de toutes les données importantes que contient l'appareil.
  - Si vous avez enregistré un compte Google sur le téléphone, vous devez vous connecter au même compte Google après avoir réinitialiser le téléphone.

L'appareil Bluetooth n'est pas localisé

Assurez-vous que la fonctionnalité sans fil Bluetooth est activée sur votre appareil.

Assurez-vous que la fonctionnalité sans fil Bluetooth est activée sur l'appareil auquel vous souhaitez vous connecter.

Assurez-vous que votre appareil et l'autre appareil Bluetooth se trouvent dans la plage Bluetooth maximale (10 m).

Si les conseils ci-dessous ne résolvent pas votre problème, contactez un centre de service LG Electronics.

La connexion ne s'établit pas lorsque vous connectez votre appareil à un ordinateur

Assurez-vous que le câble USB que vous utilisez est compatible avec votre appareil.

Assurez-vous d'avoir installé et mis à jour les pilotes appropriés sur votre ordinateur.

Le téléchargement d'une application provoque de nombreuses erreurs.

L'application rencontre des problèmes.

Supprimez et réinstallez l'application.

Despre acest ghid al utilizatorului

Vă mulțumim pentru alegerea acestui produs LG. Vă rugăm să citiți cu atenție ghidul utilizatorului înainte de a folosi dispozitivul pentru prima dată pentru a asigura utilizarea corespunzătoare și în siguranță.

- Utilizați întotdeauna accesorii LG originale. Articolele furnizate sunt concepute doar pentru acest dispozitiv și este posibil să nu fie compatibile cu alte dispozitive.
- Descrierile se bazează pe setările implicite ale dispozitivului.
- Aplicațiile implicite ale dispozitivului se supun actualizărilor, iar asistența pentru aceste aplicații poate fi retrasă fără notificare prealabilă. Dacă aveți întrebări despre o aplicație furnizată cu acest dispozitiv, contactați un centru de service LG. Pentru aplicațiile instalate de utilizator, contactați un furnizor relevant de servicii.
- Modificarea sistemului de operare a dispozitivului sau instalarea software-ului din surse neoficiale poate deteriora dispozitivul sau cauza coruperea sau pierderea datelor. Astfel de acțiuni vor încălca acordul de licență LG și vor anula garanția.
- Este posibil ca anumite conținuturi și ilustrații să difere de dispozitivul dvs. în funcție de zonă, furnizorul de servicii, versiunea de software sau versiunea SO și sunt supuse modificării fără notificare prealabilă.
- Software-ul, sunetul, fundalul, imaginile și alte suporturi media furnizate cu dispozitivul sunt licențiate pentru utilizare limitată. Dacă extrageți sau utilizați aceste materiale în scopuri comerciale sau orice alte scopuri, este posibil să încălcați legile dreptului de autor. În calitate de utilizator, trebuie să vă asumați responsabilitatea completă pentru utilizarea ilegală a suporturilor media.
- Pot surveni taxe suplimentare pentru serviciile de date precum mesagerie, încărcare, descărcare, sincronizare automată și servicii de localizare. Pentru a anula tarifele suplimentare, selectați un plan de date adecvat nevoilor dvs. Contactați furnizorul de servicii pentru a obține detalii suplimentare.
- Acest ghid de utilizare este scris în principalele limbi vorbite în fiecare țară. În funcție de limba utilizată, este posibil să varieze conținutul.

Observații instrucționale

AVERTISMENT: Situații care ar putea cauza vătămări ale utilizatorului sau persoanelor terțe.

ATENȚIE: Situații care ar putea cauza vătămarea sau deteriorarea minoră a dispozitivului.

NOTĂ: Observații sau informații suplimentare.

Cuprins

5 Instrucţiuni pentru utilizarea sigură şi eficientă

01

Funcții personalizate

16 Funcțiile aparatului foto
19 Funcții Galerie
22 Funcții pentru calitatea și efectele sunetelor
22 Asistentul Google
24 Recunoașterea amprentei
27 Funcție multi-tasking

02

Funcții de bază

29 Componente și accesorii ale produsului
30 Prezentare
33 Pornirea sau oprirea alimentării
34 Instalarea cartelei SIM
37 Introducerea cardului de memorie
38 Scoaterea cardului de memorie
38 Baterie
40 Ecranul tactil
44 Ecran de start
54 Blocarea ecranului
59 Criptarea cardului de memorie
60 Realizarea capturilor de ecran
60 Introducerea textului
65 Partajare conţinut

03

Aplicații utile

67 Instalarea și dezinstalarea aplicațiilor
68 Coșul aplicației
69 Scurtături pentru aplicații
70 Telefon
74 Mesaje
75 Cameră
85 Galerie
89 Contacte
91 QuickMemo+
93 Ceas
95 Muzică
96 Calculator

96 ThinQ
96 Lansator Jocuri
97 Înregistrare audio
97 Centru de actualizare
97 Smart Doctor
98 LG Mobile Switch
98 Coșul aplicației
99 SmartWorld
99 RemoteCall Service
100 Transmisie celulară
100 Aplicații Google

04

Setări

104 Setări
104 Rețea și internet
111 Dispozitive conectate
114 Sunet
115 Afișaj
116 Ecranul Blocare și securitate
118 Extensii
120 Bunăstare digitală și control parental
120 Aplicații și notificări
121 Baterie
122 Stocare
122 Conturi
122 Google
123 Sistem
127 Accesibilitate

05

Anexă

130 Setări de limbă
130 LG Bridge
131 Actualizarea software-ului telefonului
133 Ghidul antifurt
134 Informaţii de notificare privind software-ul open source
134 Informaţii de reglementare (Număr ID reglementare, etichete electronice etc.)
135 Mărci comerciale
136 DECLARAŢIE DE CONFORMITATE
136 Birou de contact pentru conformitatea acestui produs
136 Wi-Fi (WLAN)
137 Mai multe informații
141 Întrebări frecvente

Instrucţiuni pentru utilizarea sigură şi eficientă

Citiţi aceste instrucţiuni simple de utilizare. Nerespectarea acestor instrucţiuni de utilizare poate fi periculoasă sau ilegală.

În cazul apariţiei unei defecţiuni, un instrument software este încorporat în dispozitivul dvs., instrument care va genera un jurnal de erori. Acest instrument colectează numai datele specifice defecţiunii, precum nivelul semnalului, cell ID position în cazul întreruperii bruşte a apelului şi aplicaţiile încărcate. Jurnalul este utilizat numai pentru a determina cauza defecţiunii. Aceste jurnale sunt criptate şi pot fi accesate numai de către un centru de reparaţii LG autorizat, dacă aveţi nevoie să returnaţi dispozitivul pentru reparaţii.

Expunerea la radiofrecvenţe

Informaţii privind expunerea la radiofrecvenţe şi rata de absorbţie specifică (SAR).

Acest dispozitiv a fost creat astfel încât să fie în conformitate cu cerinţele de securitate aplicabile privind expunerea la unde radio. Aceste cerinţe au la bază instrucţiuni ştiinţifice, care includ marje de siguranţă, menite să garanteze siguranţa tuturor persoanelor, indiferent de vârsta şi de starea de sănătate a acestora.

- Instrucţiunile privind expunerea la undele radio utilizează o unitate de măsură cunoscută sub numele de „rată de absorbţie specifică” sau SAR. Testele SAR sunt efectuate utilizând metode standardizate, cu dispozitivul transmiţând la cel mai ridicat nivel de putere, în toate benzile de frecvenţă utilizate.
- Deşi pot exista diferenţe între nivelurile SAR ale diferitelor modele de dispozitive LG, vă asigurăm că toate modelele sunt concepute pentru a respecta toate instrucţiunile privitoare la expunerea la unde radio.
- Limita SAR recomandată de Comisia Internaţională pentru Protecţia împotriva Radiaţiilor Neionizante (ICNIRP) este de 2 W/kg calculată ca valoare medie pe 10 g de ţesut.
- Cea mai ridicată valoare SAR pentru acest model la testarea pentru utilizarea la ureche este de 0,453 W/kg (10 g), iar cea pentru purtarea pe corp este de 1,287 W/kg (10 g).

- Acest dispozitiv respectă normele de expunere RF când este utilizat fie în poziţie normală, la ureche, fie poziţionat la o distanţă de cel puţin 5 mm faţă de corp. Când se utilizează un toc, o clemă de curea sau un suport pentru utilizare pe corp, acest accesoriu nu trebuie să conţină metale şi trebuie să poziţioneze produsul la o distanţă de cel puţin 5 mm faţă de corp. Pentru a transmite fişiere de date sau mesaje, acest dispozitiv necesită o conexiune de reţea bună. În anumite cazuri, transmisia fişierelor de date sau a mesajelor poate întârzia până la apariţia unei astfel de conexiuni disponibile. Asiguraţi-vă că sunt respectate instrucţiunile referitoare la distanţa de separare de mai sus până la finalizarea transmisiei.

Informații din partea FCC privind expunerea la radiații de radiofrecvență

În august 1996, Comisia Federală de Comunicații (FCC) a Statelor Unite, prin raportul și ordinul FCC 96-326, a adoptat un standard de siguranță actualizat pentru expunerea oamenilor la energia electromagnetică a radiațiilor de radiofrecvență (RF) emisă de transmițătorii reglementați de FCC. Orientările sunt consecvente cu standardul de siguranță stabilit anterior prin standardele internaționale și americane. Proiectul acestui dispozitiv este conform cu orientările FCC și cu aceste standarde internaționale.

Declaraţie secţiunea 15.19

Acest dispozitiv este conform cu Secţiunea 15 din regulile FCC. Funcţionarea respectă următoarele două condiţii:

(1) Acest dispozitiv nu trebuie să cauzeze interferenţe dăunătoare.

(2) Acest dispozitiv trebuie să accepte eventualele interferenţe recepţionate, inclusiv pe cele care pot genera dereglări de funcţionare.

Declaraţie secţiunea 15.21

Schimbările sau modificările care nu au fost aprobate în mod expres de producător pot duce la anularea autorității utilizatorului în ceea ce privește exploatarea echipamentului.

Utilizarea dispozitivului purtat pe corp

Acest dispozitiv a fost testat pentru utilizare tipică pe corp, cu o distanță de 0,39 inci (1 cm) între corpul utilizatorului și partea din spate a dispozitivului. Pentru conformitate cu cerințele FCC de expunere la radiații de radiofrecvență, trebuie să se mențină o distanță de separare de 0,39 inci (1 cm) între corpul utilizatorului și partea din spate a dispozitivului. Nu pot fi utilizate catarame, tocuri și accesorii similare care conțin componente metalice. Este posibil ca accesoriile purtate pe corp care nu pot menține o distanță de separație de 0,39 inci (1 cm) între corpul utilizatorului și partea din spate a dispozitivului și nu au fost testate pentru utilizare tipică pe corp să nu fie conforme cu limitele de expunere la radiații de radiofrecvență FCC și trebuie evitate.

Declaraţie secţiunea 15.105

Acest echipament a fost testat şi s-a constatat că este în conformitate cu limitele pentru un dispozitiv digital de Clasă B, potrivit Secţiunii 15 din Regulile FCC. Aceste limite sunt concepute pentru a asigura o protecţie rezonabilă împotriva interferenţelor dăunătoare în cazul unei instalări în spaţii rezidenţiale. Acest echipament generează, utilizează şi poate radia energie de radiofrecvenţă şi, dacă nu este instalat şi utilizat în conformitate cu instrucţiunile, poate provoca interferenţe dăunătoare comunicaţiilor radio. Cu toate acestea, nu există nicio garanţie că interferenţele nu vor surveni într-o anumită instalare. Dacă acest echipament cauzează interferențe dăunătoare sau afectează recepția canalelor TV, interferențele putând fi determinate prin oprirea și pornirea echipamentului, utilizatorul este încurajat să încerce să le corecteze luând una sau mai multe dintre următoarele măsuri:

- Reorientaţi sau repoziţionaţi antena receptoare.
- Măriţi distanţa dintre echipament şi receptor.
- Conectaţi echipamentul la o priză de pe alt circuit decât cel la care este conectat receptorul.
- Pentru asistenţă, consultaţi distribuitorul sau un tehnician radio/TV experimentat.

Îngrijirea şi întreţinerea produsului

- Utilizaţi numai accesorii împachetate autorizate de către LG. LG nu oferă garanţie pentru nicio deteriorare sau defecţiune care este cauzată de accesoriile produse de terţi.
- Este posibil ca unele conţinuturi şi ilustraţii să difere faţă de produsul dvs., fără înştiinţare prealabilă.
- Nu dezasamblaţi această unitate. Dacă sunt necesare reparaţii, duceţi aparatul la o unitate de service calificat.
- Reparaţiile în garanţie includ doar piese sau plăci de schimb noi.
- Nu ţineţi telefonul în apropierea echipamentelor electrice, cum ar fi televizorul, radioul sau computerul.
- Aparatul nu trebuie ţinut lângă surse de căldură, cum ar fi radiatoarele sau echipamentele de gătit.
- Nu scăpaţi aparatul din mână.
- Nu supuneţi aparatul la vibraţii mecanice sau şocuri.
- Închideţi dispozitivul in orice zonă unde există reguli speciale care prevăd acest lucru. De exemplu, nu folosiţi dispozitivul în spitale, deoarece poate afecta echipamentele medicale din zonă.
- Nu manevraţi dispozitivul cu mâinile ude în timp ce acesta se încarcă. Acest lucru poate cauza un şoc electric şi deteriorarea gravă a dispozitivului.
- Nu încărcaţi telefonul în apropierea materialelor inflamabile, deoarece telefonul se poate încinge şi poate crea pericol de incendiu.
- Folosiţi o lavetă uscată pentru a curăţa exteriorul aparatului (nu utilizaţi solvenţi cum ar fi benzen, diluant sau alcool).
- Nu încărcaţi dispozitivul când se află pe un material moale.
- Dispozitivul trebuie încărcat într-un spaţiu bine ventilat.
- Nu supuneţi aparatul la fum excesiv sau la praf.
- Nu ţineţi dispozitivul în apropierea cardurilor de credit sau a cartelelor magnetice de transport, deoarece poate afecta informaţiile stocate pe benzile magnetice ale acestora.
- Nu atingeţi ecranul cu un obiect ascuţit, deoarece acesta poate deteriora dispozitivul.
- Nu expuneţi dispozitivul la lichide şi umezeală.

- Accesoriile, precum căştile, trebuie utilizate cu grijă. Nu atingeţi antena inutil.
- Nu utilizaţi, nu atingeţi şi nu încercaţi să eliminaţi sau să reparaţi geamul spart, ciobit sau crăpat. Deteriorarea afişajului din sticlă din cauza abuzului sau a utilizării greşite nu este acoperită de garanţie.
- Dispozitivul dvs. este un dispozitiv electronic care generează căldură în timpul funcţionării normale. Contactul direct, extrem de îndelungat cu pielea, în absenţa unei ventilări adecvate, poate provoca disconfort sau arsuri minore. Prin urmare, manevraţi cu grijă dispozitivul în timpul întrebuinţării sau imediat după întrebuinţare.
- Dacă dispozitivul se udă, deconectaţi-l imediat, pentru a-l lăsa să se usuce complet. Nu încercaţi să aceleraţi procesul de uscare cu o sursă externă de încălzire, precum un cuptor, cuptor cu microunde sau uscător de păr.
- Lichidul din dispozitivul dvs. va schimba culoarea etichetei de produs, aflată în interiorul dispozitivului. Deteriorarea dispozitivului ca rezultat al expunerii la lichide nu este acoperită de garanţie.
- Un dispozitiv mobil necesită o circulație adecvată a aerului pentru a disipa căldura. Contactul direct cu pielea și circulația inadecvată a fluxului de aer în dispozitiv poate provoca supraîncălzirea dispozitivului. Dispozitivul trebuie să fie la cel puțin 1,0 cm de corpul utilizatorului.
- Preveniţi ca praful altor substanțe străine să intre în portul cablului de încărcare/USB. Poate provoca căldură sau incendiu.
- Evitaţi expunerea dispozitivului la o presiune scăzută a aerului, la altitudine ridicată.
- Nu expuneţi dispozitivul la o presiune a aerului extrem de scăzută. În caz contrar, acest lucru poate cauza explozia bateriei sau scurgeri de lichid sau de gaz inflamabil.
- Vă rugăm să asiguraţi faptul că produsul nu intră în contact cu lichide. Nu utilizaţi sau reîncărcaţi produsul dacă este umed. Odată ce produsul devine umed, indicatorul lichid de deteriorare îşi schimbă culoarea. Vă rugăm să reţineţi faptul că acest lucru va limita primirea de către dvs. a oricărui serviciu de reparaţii gratuit furnizat în temeiul garanţiei.

Funcţionarea eficientă a dispozitivului

Dispozitivele electronice

Toate dispozitivele pot recepţiona interferenţe, ce pot afecta funcţionarea acestora.

- Nu utilizaţi dispozitivul în apropierea echipamentelor medicale fără a solicita permisiunea. Vă rugăm să vă adresaţi medicului dvs. pentru a stabili dacă funcţionarea dispozitivului dvs. ar putea interfera cu funcţionarea dispozitivului medical.
- Producătorii de stimulatoare cardiace recomandă păstrarea unei distanţe minime de 15 cm între alte dispozitive şi un stimulator cardiac pentru evitarea unor posibile interferenţe cu stimulatorul cardiac.
- Acest dispozitiv poate produce o lumină strălucitoare sau intermitentă.
- Anumite aparate auditive pot fi afectate de funcţionarea dispozitivelor.
- Interferenţe minore pot afecta funcţionarea televizoarelor, radiourilor, computerelor etc.
- Utilizaţi dispozitivul la temperaturi cuprinse între 0 °C şi 40 °C, dacă este posibil. Expunerea dispozitivului la temperaturi extrem de scăzute sau extrem de ridicate poate cauza deteriorarea, funcţionarea defectuoasă sau chiar explozia.

Siguranţa la volan

Consultaţi legislaţia şi reglementările pentru utilizarea dispozitivelor la volan, aplicabile în zona în care vă aflaţi.

- Nu utilizaţi un dispozitiv care trebuie ţinut în mână atunci când conduceţi.
- Acordaţi şofatului atenţie maximă.
- Ieşiţi de pe şosea şi parcaţi înainte de a apela sau a răspunde la un apel telefonic, în cazul în care circumstanţele necesită acest lucru.
- Energia frecvenţelor radio poate afecta anumite sisteme electronice din vehiculul dvs. motorizat, cum ar fi sistemul audio sau echipamentele de siguranţă.
- Dacă vehiculul este echipat cu airbaguri, nu blocaţi, cu aparate instalate sau cu aparate wireless portabile, locul în care acestea sunt amplasate. Acesta poate determina nefuncţionarea airbagului sau poate provoca vătămări grave datorită performanţelor reduse.
- Dacă ascultaţi muzică pe stradă, asiguraţi-vă că volumul este reglat la un nivel rezonabil care să vă permită să auziţi ceea ce se întâmplă în jur. Acest lucru este deosebit de important atunci când vă aflaţi în apropierea drumurilor.

Evitarea afectării auzului

Pentru a evita afectarea auzului, nu ascultaţi la volum ridicat pentru perioade îndelungate de timp.

Auzul vă poate fi afectat dacă vă expuneţi perioade lungi de timp la sunete puternice. De aceea, vă recomandăm să nu porniţi şi să nu opriţi telefonul în apropierea urechii. De asemenea, vă recomandăm să setaţi volumul muzicii ascultate şi pe cel al apelurilor la un nivel rezonabil.

- Atunci când utilizaţi căştile, reduceţi volumul dacă nu puteţi auzi persoanele care vorbesc lângă dvs. sau dacă persoana care stă lângă dvs. poate auzi ceea ce ascultaţi.

- Presiunea acustică excesivă din cauza căştilor şi a căştilor stereo poate cauza pierderea auzului.

Componentele din sticlă

Anumite componente ale dispozitivului dvs. sunt din sticlă. Această sticlă se poate sparge dacă scăpaţi dispozitivul pe o suprafaţă dură sau dacă este supus unui impact serios. Dacă sticla se sparge, nu o atingeţi şi nu încercaţi să o mişcaţi din loc. Nu utilizaţi dispozitivul decât după ce sticla a fost înlocuită de un furnizor de servicii autorizat.

Zone cu explozii controlate

Nu utilizaţi dispozitivul în timpul detonării de materialele explozive. Respectaţi restricţiile şi eventualele reglementări sau reguli care se aplică în astfel de locuri.

Medii cu potenţial explozibil

- Nu utilizaţi dispozitivul în punctele de alimentare cu combustibili.
- Nu utilizaţi telefonul în apropierea combustibililor sau a altor substanţe chimice.
- Nu transportaţi şi nu depozitaţi gaz, lichide inflamabile sau explozibili în compartimentul vehiculului unde se află dispozitivul sau accesoriile acestuia.

În aeronave

Dispozitivele fără fir pot provoca interferenţe în aeronave.

- Închideţi dispozitivul înainte de îmbarcarea într-o aeronavă.
- Nu utilizaţi telefonul la sol fără a avea permisiunea echipajului.

Copiii

Păstraţi dispozitivul la loc sigur, astfel încât să nu fie la îndemâna copiilor. Aparatul conţine componente de mici dimensiuni care pot fi detaşate şi înghiţite, putând cauza accidente prin sufocare.

Apeluri de urgenţă

Este posibil ca apelurile de urgenţă să nu fie disponibile pentru toate reţelele de telefonie mobilă. De aceea, nu trebuie să depindeţi niciodată numai de dispozitivul dvs. pentru efectuarea apelurilor de urgenţă. Consultaţi furnizorul de servicii local.

Informaţii despre baterie şi întreţinerea acesteia

- Bateria nu trebuie să se descarce complet înainte de reîncărcare. Spre deosebire de alte baterii, nu există un efect de memorie care ar putea compromite performanţa bateriei.
- Folosiţi doar baterii şi încărcătoare LG. Încărcătoarele LG sunt create pentru a maximiza durata de viaţă a bateriei.
- Nu dezasamblaţi şi nu scurtcircuitaţi bateria.
- Păstraţi curate contactele metalice ale bateriei.
- Înlocuiţi bateria atunci când nu mai este performantă. Bateria poate fi reîncărcată de sute de ori înainte de a necesita schimbarea.
- Reîncărcaţi bateria dacă nu a fost utilizată de mult timp, pentru a maximiza durata de folosire.
- Nu expuneţi încărcătorul bateriei direct razelor solare sau nu-l utilizaţi în condiţii de umiditate ridicată, precum în baie.
- Nu lăsaţi dispozitivul în locuri fierbinţi sau reci, deoarece acest lucru poate reduce performanţele acestuia.
- Utilizând o baterie de un tip incorect, riscaţi să produceţi o explozie. Eliminaţi bateriile uzate conform instrucţiunilor.
- Deconectaţi întotdeauna încărcătorul din priză după ce dispozitivul este încărcat complet pentru a economisi consumul inutil de energie.

- Durata efectivă de funcţionare a bateriei depinde de configuraţia reţelei, setările produsului, modul de utilizare, baterie şi condiţiile de mediu.
- Asiguraţi-vă că bateria nu intră în contact cu obiecte cu margini ascuţite, precum dinţii animalelor sau unghiile. Acest lucru ar putea cauza un incendiu.

Securizarea informațiilor cu caracter personal

- Asiguraţi-vă că protejați informațiile dvs. personale, pentru a preveni scurgerea de date sau utilizarea necorespunzătoare a informațiilor sensibile.
- Efectuați întotdeauna o salvare de rezervă a datelor pe durata utilizării dispozitivului. LG nu este responsabilă de eventualele pierderi de date.
- Asiguraţi-vă că efectuați o salvare de rezervă a tuturor datelor și că resetați dispozitivul atunci când îl eliminați, pentru a preveni orice utilizare necorespunzătoare a informaţiilor sensibile.
- Citiți cu atenție ecranul de permisiuni atunci când descărcați aplicații.
- Fiți precaut în ceea ce privește utilizarea aplicațiilor care au acces la funcții multiple sau la informațiile dvs. personale.
- Verificați cu regularitate conturile dvs. personale. Dacă descoperiți orice semn de utilizare necorespunzătoare a informațiilor dvs. personale, rugați furnizorul dvs. de servicii să șteargă sau să modifice informațiile contului dvs.
- Dacă dispozitivul dvs. se pierde sau este furat, schimbaţi parola contului dvs., pentru a securiza informaţiile dvs. personale.
- Nu utilizați aplicaţii din surse necunoscute.

Notă pentru înlocuirea bateriei

- Bateria Li-Ion este o componentă periculoasă care poate cauza rănirea.
- Înlocuirea bateriei de către un operator necalificat poate cauza deteriorarea dispozitivului dvs.
- Nu înlocuiţi dvs. bateria. Bateria poate fi deteriorată, ceea ce poate provoca supraîncălzirea şi vătămarea corporală. Bateria trebuie să fie înlocuită de un operator calificat. Bateria ar trebui reciclată sau aruncată separat de gunoiul menajer.
- În cazul în care bateria este încorporată în produs și nu poate fi îndepărtată de utilizatorul final, LG recomandă ca bateria să fie îndepărtată doar de către un personal calificat; bateria astfel îndepărtată trebuie înlocuită și reciclată la sfârșitul duratei de viață a produsului. Pentru a preveni deteriorarea produsului și producerea oricărui accident, utilizatorilor li se recomandă să nu îndepărteze bateria, și să contacteze Serviciul de Asistență LG, sau orice altă unitate service individuală.
- Eliminarea bateriei implică demontarea carcasei produsului, deconectarea cablurilor/racordurilor electrice și îndepărtarea cu atenție a bateriei, cu folosirea sculelor speciale. Pentru instrucțiunile de îndepărtare în condiții de siguranță a bateriei, destinate personalului calificat, vă rugăm accesați *http://www.lge.com/global/sustainability/environment/take-back-recycling.*

01

Funcții personalizate

Funcțiile aparatului foto

Cameră cu unghi larg

Puteți realiza fotografii sau înregistra videoclipuri cu un unghi de vizualizare mai extins decât câmpul dvs. vizual real utilizând unghiul de vizualizare extins al camerei din spate.

Atingeți ◯ > 📷, apoi atingeți ⚠ / ⚠ pentru a comuta între unghi standard și unghi larg.

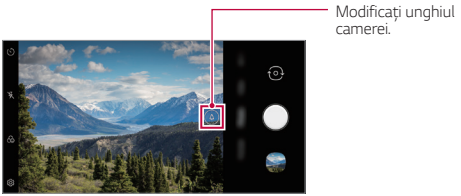

Camera din spate

- Consultaţi *Activarea camerei* pentru detalii.
- Puteți comuta între lentilele cu unghi standard și unghi larg doar pentru camera din spate.

Portret

Puteți realiza o fotografie clară de tip portret, aplicând efectul de estompare al lentilelor camerei.

1 Atingeți ◯ > 📷, apoi atingeți **Portret**.

2 Atingeți ◯ pentru a realiza o fotografie.

- Pentru a regla nivelul de estompare, trageți bara glisantă spre stânga sau spre dreapta.

- Păstrați distanța față de subiect între 40 ~ 150 cm atunci când folosiți camera din spate.
- Această funcție nu este disponibilă în cazul în care mediul înconjurător este prea întunecat.
- După aplicarea acestei funcții, atingeți poziția dorită de pe ecranul de previzualizare pentru a aplica automat valoarea expunerii și focalizarea atunci când folosiți camera din spate, sau valoarea expunerii numai atunci când folosiți camera frontală.

AI CAM

Puteți prelua fotografii sau înregistra clipuri video în mod eficient, deoarece camera recunoaște obiectul atunci când preluați o fotografie sau înregistrați un clip video.

1 Atingeți ◯ > 📷, apoi **AI CAM**.

2 Atunci când obiectul este recunoscut, este aplicat cel mai bun efect pentru scena respectivă.
   - Pentru a aplica alte efecte, atingeți pictograma scenă.
   - Animal de companie, floare, mâncare, persoană, răsăritul, auto, în total 8 categorii care pot fi recunoscute automat.

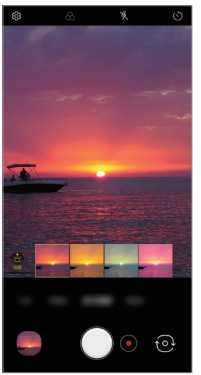

Răsăritul

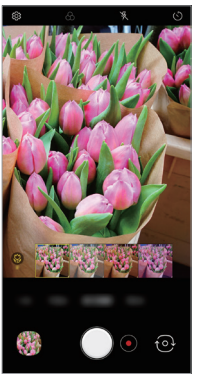

Floare

- Rezultatul recunoașterii peisajului poate varia în funcție de iluminare sau locația subiectului în timpul preluării fotografiilor. Cuvintele cheie nu apar pe fotografiile sau clipurile video finale.

Funcții Galerie

Crearea unui film

Puteți să creați un film nou alăturând imagini și videoclipuri.

1 Atingeți fila ◯ > ▲ > **Fotografii**, apoi atingeți ⋮ > **Creare film**.
De asemenea, puteți atinge fila ◯ > ▲ > **Redaţi**, apoi atingeți **Creare film**.

2 Selectați imaginile și videoclipurile pentru film și atingeți **Înainte**.

3 Editați imaginile și videoclipurile selectate, apoi atingeți **Salvare**.

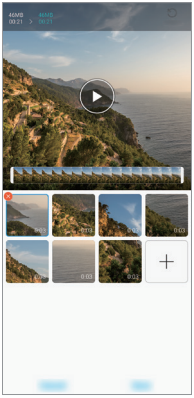

Ștergerea fișierelor

Puteți să selectați imaginile sau videoclipurile pentru a le șterge din videoclip atingând ⊗ din miniatură.

Adăugarea fișierelor

Puteți să selectați imaginile sau videoclipurile pentru a le adăuga după ce atingeți + din partea de jos a ecranului. Puteți să selectați imaginile sau videoclipurile pe care le-ați adăugat anterior.

- Atingeți și țineți apăsat fișierul, apoi atingeți un alt fișier pentru selectarea multiplă.

Rearanjarea fișierelor

Pentru a rearanja imaginile și videoclipurile, atingeți și țineți apăsat fișierul pe care doriți să îl mutați, apoi trageți-l în locația dorită.

Resetarea editărilor filmului

Puteți să resetați editările efectuate filmului (de ex., timpul de redare) atingând ↺.

Previzualizarea unui fișier

Verificați noul videoclip înainte să îl salvați atingând ▶. După ce timpul de redare s-a scurs, următorul fișier este redat automat.

- Pot fi utilizate maximum 50 de imagini și videoclipuri pentru a crea un videoclip.
- Timpul de redare pentru o imagine este de 3 secunde în mod implicit și nu poate fi modificat. Videoclipurile pot fi scurtate până la minimum 1 secundă.
- Este posibil ca această funcție să nu accepte unele formate de imagine sau video.

Crearea unui GIF

Puteți realiza ușor un fișier GIF folosind fotografii sau videoclipuri înregistrate.

Realizarea unui GIF folosind videoclipuri înregistrate

1 La punctul de pornire dorit în timpul vizionării videoclipului, atingeți GIF.

2 Selectați lungimea fișierului GIF pe care doriți să-l creați.
   - Fișierul GIF este generat pentru durata selectată de la momentul actual.
   - Pentru videoclipurile de mai puțin de 5 secunde, imaginile GIF sunt generate automat pentru timpul rămas.

Realizarea unui GIF folosind fotografii

1 În timp ce vizualizați un album, atingeți ⋮ > **Creare GIF**.

2 Selectați fotografiile dorite pentru a crea un fișier GIF, iar apoi atingeți **Înainte**.
   - Puteți să adăugați mai multe imagini și să ajustați viteza GIF-ului, formatul ecranului și ordinea fișierelor.

⚠
- Utilizați această funcție numai în scopuri creative. Dacă utilizarea acestei funcții are ca rezultat încălcarea drepturilor altei persoane, cum ar fi drepturile de autor, sau afirmații defăimătoare sau jignitoare, acest lucru poate fi supus pedepselor și/sau penalizărilor civile, penale sau administrative conform legilor aplicabile. Nu copiați, reproduceți, distribuiți sau utilizați ilegal materialele protejate de drepturi de autor fără permisiunea proprietarului de drept sau a deținătorului de drepturi de autor. În măsura în care o permite legea aplicabilă, LG Electronics dezminte atât garanțiile expres sau implicite, cât și răspunderea asociată acestora.
- Pot fi utilizate maximum 100 de imagini pentru a crea un GIF.

Funcții pentru calitatea și efectele sunetelor

DTS:X 3D Surround

Puteți reda o melodie sau un videoclip cu un sunet tridimensional, captivant și intens. Pentru a folosi această funcție, conectați căștile, difuzorul sau alte dispozitive audio externe la dispozitivul dvs.

Atingeți ◯ > **Setări** > **Sunet** > **Calitate sunet și efecte** > **DTS:X 3D Surround**, apoi atingeți ◯ pentru a activa această funcție.

Asistentul Google

Prezentare generală Asistentul Google

Puteți lansa sau utiliza aplicațiile dorite prin comandă vocală.

- Pentru a utiliza această funcție, conectați-vă mai întâi la rețea și la Contul dvs. Google.
- Este posibil ca această funcție să nu funcționeze corect sau acuratețea recunoașterii vocale să scadă în zonele în care puterea semnalului Wi-Fi sau al rețelei mobile este slabă.
- Este posibil ca această funcție să nu fie acceptată sau este posibil ca limbile acceptate să difere, în funcție de zona de furnizare a serviciilor.

Lansarea Asistentului Google

1 Țineți apăsat ◯ din ecranul Acasă pentru a lansa **Asistentul Google**.

2 Apăsați **ÎNCEPERE**.

3 Urmați instrucțiunile de pe ecran și spuneți **„Ok Google”**.
   - Dispozitivul salvează datele dvs. vocale pentru recunoaștere.

4 Atingeți **Salvare**.

Lansarea Asistentului Google cu ajutorul vocii

1 Spuneți **„Ok Google”** atunci când ecranul este oprit.

2 Spuneți o comandă sau o întrebare atunci când asistentul Google apare pe ecran.

Lansarea Asistentului Google din ecranul Acasă

1 Țineți apăsat ◯ de pe ecranul Acasă.

2 Spuneți o comandă sau o întrebare atunci când asistentul Google apare pe ecran.

- Precizia recunoașterii vocale poate să scadă în cazul în care vorbiți neclar sau vă aflați într-un loc zgomotos. Atunci când folosiți funcția de recunoaștere vocală, măriți precizia vorbind clar, într-un loc liniștit.

Recunoașterea amprentei

Prezentarea generală a funcției de recunoaștere a amprentei

Trebuie să vă înregistrați amprenta pe dispozitiv înainte de a utiliza funcția de recunoaștere a amprentei.

Puteți utiliza funcția de recunoaștere a amprentei în următoarele cazuri:

- Pentru a debloca ecranul.
- Pentru a vizualiza conținutul blocat în **Galerie** sau **QuickMemo+**.
- Confirmați o achiziție prin autentificarea într-o aplicație sau identificarea cu amprenta.

- Amprenta dvs. poate fi utilizată de către dispozitiv pentru identificarea utilizatorului. Amprentele foarte asemănătoare de la utilizatorii diferiți pot fi recunoscute de senzorul de amprentă ca fiind aceeași amprentă.
- Dacă dispozitivul nu vă poate detecta amprenta sau dacă ați uitat valoarea specificată pentru înregistrare, vizitați cel mai apropiat Centru de servicii pentru clienți LG cu dispozitivul și actul de identitate.

Precauții privind recunoașterea amprentei

Precizia de recunoaștere a amprentei poate scădea din mai multe motive. Pentru a maximiza precizia de recunoaștere, verificați următoarele înainte de a utiliza dispozitivul.

- Dispozitivul are un senzor de amprentă. Asigurați-vă că senzorul de amprentă nu este deteriorat de un obiect metalic, precum o monedă sau o cheie.
- Când apa, praful sau altă substanță străină se află pe senzorul de amprentă sau pe degetul dvs., este posibil ca înregistrarea sau recunoașterea amprentei să nu funcționeze. Curățați și uscați degetul înainte de a încerca recunoașterea amprentei.
- Este posibil ca o amprentă să nu fie recunoscută corespunzător dacă aveți o cicatrice pe deget sau suprafața degetului nu este netedă din cauza înmuierii în apă.

- Dacă îndoiți degetul sau dacă utilizați numai vârful degetului, este posibil ca amprenta să nu fie recunoscută. Asigurați-vă că degetul acoperă întreaga suprafață a senzorului de amprentă.
- Scanați un singur deget pentru fiecare înregistrare. Dacă scanați mai multe degete, acest lucru poate afecta înregistrarea și recunoașterea amprentei.
- Dispozitivul poate genera electricitate statică în cazul în care aerul înconjurător este uscat. Dacă aerul din jur este uscat, evitați scanarea amprentelor și nu atingeți obiecte metalice, precum monede sau chei, înainte de a scana amprenta, pentru a elimina electricitatea statică.

Înregistrarea amprentei

Puteți înregistra și salva amprenta pe dispozitiv pentru a utiliza identificarea amprentei.

1 Atingeți ◯ > **Setări** > **Ecranul Blocare și securitate** > **Amprente**.

- Trebuie să fie setat un ecran de blocare pentru a utiliza această caracteristică.
- Dacă blocarea ecranului nu este activă, configurați ecranul de blocare urmând instrucțiunile de pe ecran. Consultaţi *Setarea unei blocări de ecran* pentru detalii.

2 Localizați senzorul de amprentă de pe partea din spate a dispozitivului și atingeți-o ușor cu degetul pentru a înregistra amprenta.

- Apăsați ușor tasta senzorul de aprentă, astfel încât acesta să vă poată recunoaște amprenta.
- Asigurați-vă că amprenta acoperă întreaga suprafață a senzorului de amprentă.

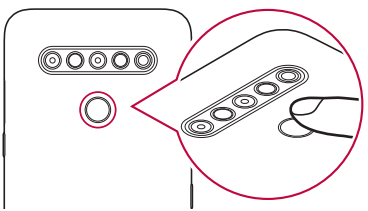

3 Urmați instrucțiunile de pe ecran.
   - Repetați scanarea amprentei prin mișcarea degetului puțin câte puțin până la înregistrarea amprentei.

4 După ce ați efectuat înregistrarea amprentei, atingeți **OK**.
   - Atingeți **Adăug. mai multe** pentru a înregistra altă amprentă. Dacă înregistrați o singură amprentă și degetul corespunzător nu este într-o stare bună, este posibil ca recunoașterea amprentei să nu funcționeze prea bine. Ca măsură preventivă împotriva acestei situații, înregistrați mai multe amprente.

Gestionarea amprentelor

Puteți edita sau șterge amprentele înregistrate.

1 Atingeți ◯ > **Setări** > **Ecranul Blocare și securitate** > **Amprente**.

2 Deblocați conform metodei de blocare specificate.

3 Din lista de amprente, alegeți o amprentă pentru redenumire. Pentru ștergere, atingeți 🗑.

Deblocarea ecranului cu o amprentă

Puteți debloca ecranul și puteți vizualiza conținutul blocat utilizând amprenta. Activați funcția dorită:

1 Atingeți ◯ > **Setări** > **Ecranul Blocare și securitate** > **Amprente**.

2 Deblocați conform metodei de blocare specificate.

3 Pe ecranul de setări pentru amprente, activați funcția dorită:
   - **Blocare ecran**: Deblocați ecranul cu o amprentă.
   - **Blocare conţinut**: Deblocați conținutul cu o amprentă. Pentru acest lucru, asigurați-vă că este setată blocarea conținutului.

Funcție multi-tasking

Ferestre multiple

Puteți folosi două aplicații simultan, împărțind ecranul în mai multe ferestre.

1 Atingeți ☐ dintre butoanele tactile din meniul Acasă.
   - Vor apărea aplicațiile utilizate recent.

2 Atingeți din partea de sus a aplicației dorite pentru a utiliza funcția Ferestre multiple.
   - Aplicația selectată va apărea în jumătatea de sus a ecranului.

Alternativ,

1 Atingeți și țineți apăsat pe ☐ în timp ce utilizați aplicația.
   - Aplicațiile utilizate recent apar pe ecranul împărțit.

2 Atingeți din partea de sus a aplicației dorite pentru a utiliza funcția Ferestre multiple.
   - Aplicația selectată va apărea în jumătatea de jos a ecranului.

- Pentru a dezactiva funcția Ferestre multiple, atingeți și țineți apăsat pe pe butonul tactil din meniul Acasă.
- Pentru a regla dimensiunea ecranului împărțit, trageți — în centrul ecranului.
- Funcția Ferestre multiple nu este acceptată de unele aplicații LG și de unele aplicații descărcate din Play Store.

Ecran recent

Ecranul recent oferă o previzualizare a aplicațiilor folosite recent de dumneavoastră.

Pentru a vizualiza lista de aplicații folosite recent, atingeți ☐ din Acasă, apoi atingeți aplicația afișată.

02

Funcții de bază

Componente și accesorii ale produsului

Elementele următoare sunt incluse cu dispozitivul dvs.

- Dispozitiv
- Cablu USB
- Încărcător
- Ghid de inițiere rapidă
- Ac de ejectare

- Este posibil ca elementele descrise mai sus să fie opționale.
- Elementele furnizate împreună cu dispozitivul și oricare alte accesorii disponibile pot varia în funcție de zonă și de furnizorul de servicii.
- Utilizați întotdeauna accesorii originale LG Electronics. Utilizarea accesoriilor fabricate de alți producători poate afecta performanțele dispozitivului dvs. și pot cauza defecțiuni. Este posibil ca acest lucru să nu fie inclus în serviciile de reparații ale LG.
- Unele părți ale dispozitivului sunt făcute din sticlă călită. Dacă scăpați dispozitivul pe o suprafață dură sau îl expuneți la un impact puternic, sticla călită se poate deteriora. Dacă se întâmplă acest lucru, încetați imediat utilizarea dispozitivului și contactați un centru de servicii pentru clienți LG.

- Dacă vreunul dintre elementele de bază lipsește, contactați distribuitorul de la care ați achiziționat dispozitivul.
- Pentru a cumpăra articole suplimentare, contactați un Centru de servicii pentru clienți LG.
- Unele elemente din cutia produsului pot fi înlocuite fără notificarea utilizatorului.
- Aspectul și specificațiile dispozitivului dvs. pot fi modificate fără notificare.
- Specificațiile dispozitivului pot varia, în funcție de zonă și de furnizorul de servicii.
- Scoateți folia de protecție de pe senzorul de amprente înainte de utilizarea caracteristicii de recunoaștere a amprentelor.

Prezentare

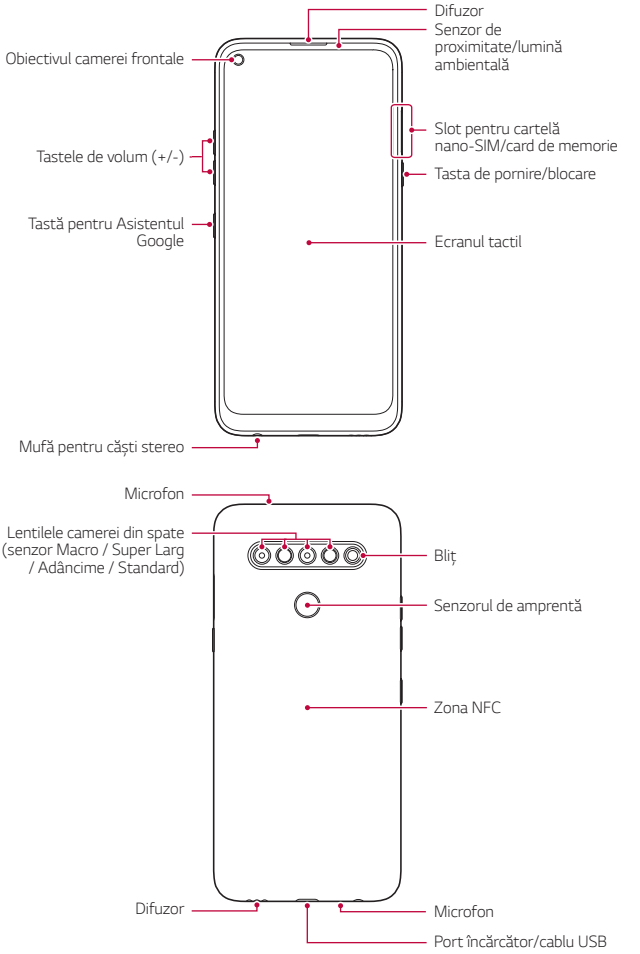
Difuzor
Senzor de proximitate/lumină ambientală
Obiectivul camerei frontale
Slot pentru cartelă nano-SIM/card de memorie
Tastele de volum (+/-)
Tasta de pornire/blocare
Tastă pentru Asistentul Google
Ecranul tactil
Mufă pentru căști stereo
Microfon
Lentilele camerei din spate (senzor Macro / Super Larg / Adâncime / Standard)
Bliț
Senzorul de amprentă
Zona NFC
Difuzor
Microfon
Port încărcător/cablu USB

NU încercați să scoateți carcasa din spate pe cont propriu.

Acest lucru poate cauza daune grave bateriei și dispozitivului, care pot provoca supraîncălzire, incendii și vătămări. Carcasa din spate și bateria acestui dispozitiv nu trebuie demontate sau înlocuite de un operator necalificat.

- Senzor de proximitate/lumină ambientală
  - Senzor de proximitate: În timpul unui apel, senzorul de proximitate oprește ecranul și dezactivează funcționalitatea de atingere când dispozitivul se află foarte aproape de corpul uman. Repornește ecranul și activează funcționalitatea de atingere când dispozitivul se află în afara unui interval specific.
  - Senzor de lumină ambientală: Senzorul de lumină ambientală analizează intensitatea luminii ambientale când este activat modul de control automat al luminozității.
- Tastele de volum
  - Reglați volumul pentru tonuri de apel, apeluri sau notificări.
  - În timp ce utilizați camera, apăsați ușor o tastă de volum pentru a face o fotografie. Pentru a realiza o serie continuă de fotografii, apăsați și țineți apăsată tasta de volum.
  - Apăsați tasta de reducere a volumului (-) de două ori pentru a lansa aplicația Cameră când ecranul este blocat sau oprit. Apăsați tasta de mărire a volumului (+) de două ori pentru a lansa Captură+.
- Tasta de pornire/blocare
  - Apăsați scurt tasta când doriți să porniți sau să opriți ecranul.
  - Apăsați și mențineți apăsată tasta când doriți să selectați o opțiune de control al alimentării.
- Tastă pentru Asistentul Google
  - Dispozitivul dvs. are încorporată funcția Google Assistant. Aflați răspunsuri și rezolvați probleme în timp ce sunteți în mișcare. Pentru a începe, atingeți butonul pentru Asistentul Google de pe partea laterală a telefonului.
  - Activați Asistentul Google. Consultaţi *Asistentul Google* pentru detalii.

- Senzorul de amprentă
  - Porniți caracteristica de recunoaștere a amprentelor pentru a simplifica procesul de deblocare a ecranului. Consultaţi *Prezentarea generală a funcției de recunoaștere a amprentei* pentru detalii.

- E posibil ca accesul la unele funcții să fie restricționat, în funcție de specificațiile dispozitivului.
- Pe spatele dispozitivului se află o antenă NFC încorporată. Fiți atenți când manipulați dispozitivul pentru a evita deteriorarea sau acoperirea antenei NFC.
- Nu puneți obiecte grele pe dispozitiv și nu vă așezați pe acesta. În caz contrar, ecranul tactil poate fi deteriorat.
- Pelicula de protecție a ecranului sau accesoriile pot să interfereze cu senzorul de proximitate.
- Dacă dispozitivul dvs. este ud sau este utilizat într-un loc umed, ecranul tactil sau butoanele pot să nu funcționeze adecvat.

Țineți corect dispozitivul așa cum este afișat mai jos. În cazul în care acoperiți orificiul microfonului cu mâna, cu degetul sau cu o carcasă de protecție în timp ce folosiți dispozitivul, este posibil ca sunetul să fie neclar în timpul apelului.

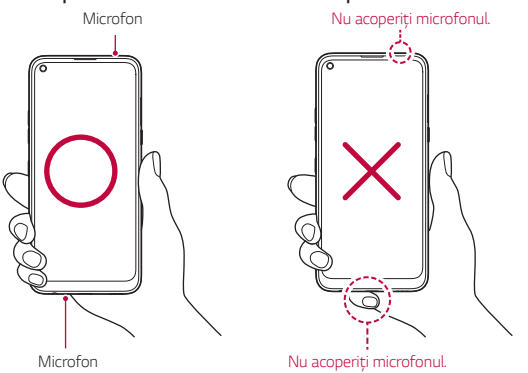

Pornirea sau oprirea alimentării

Pornirea alimentării

Când alimentarea este oprită, apăsați și mențineți apăsată tasta Pornire/Blocare.

- Când dispozitivul este activat pentru prima dată, are loc configurarea inițială. Prima pornire a smartphone-ului poate să dureze mai mult decât de obicei.

Oprirea alimentării

Apăsați și țineți apăsată tasta Pornire/Blocare, apoi selectați Oprire alimentare.

Repornirea dispozitivului

Când dispozitivul nu funcționează corespunzător, reporniți-l urmând instrucțiunile de mai jos.

1 Țineți simultan apăsate tasta Pornire/Blocare și tasta pentru reducerea volumului (-) până când dispozitivul se închide.

2 După ce ați repornit dispozitivul, eliberați tasta.

Opțiunile de control al alimentării

Apăsați și țineți apăsată tasta Pornire/Blocare, după care selectați o opțiune.

- **Oprire**: Opriți dispozitivul.
- **Oprire şi repornire**: Reporniți dispozitivul.

Instalarea cartelei SIM

Introduceți cartela SIM (Subscriber Identity Module) oferită de către furnizorul dvs. de servicii pentru a începe utilizarea dispozitivului.

- Fiți atent la tija de ejectare deoarece are o muchie ascuțită.

1 Introduceți acul de ejectare în orificiul din fantele pentru cartele.

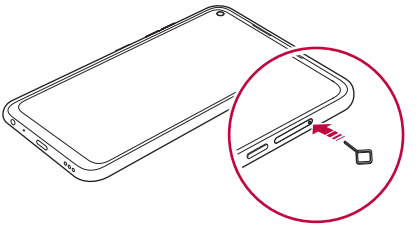

2 Trageți de fantele pentru cartele.

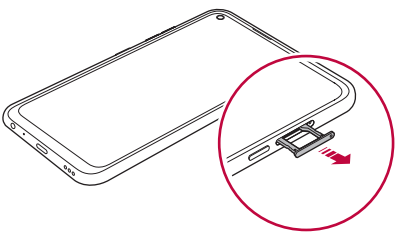

3 Introduceți cartela SIM în fanta pentru cartele cu contactele aurii orientate în jos.

Introduceţi cartela SIM principală în compartimentul cartelei SIM 1 şi cartela SIM secundară în compartimentul cartelei SIM 2.

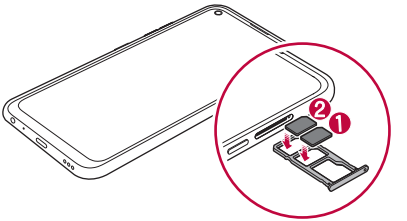

4 Introduceți fantele pentru cartele înapoi în slot.

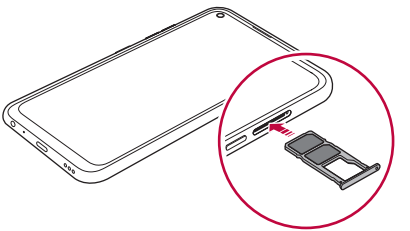

- Acest dispozitiv acceptă numai cartele SIM Nano.

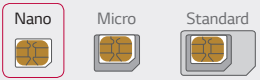

- Pentru performanță fără probleme, este recomandată utilizarea dispozitivului cu tipul corect de cartelă SIM. Utilizați întotdeauna o cartelă SIM fabricată și furnizată de operator.
- Dacă introduceți cartela în dispozitiv în timp ce compartimentul de card este umed, este posibil ca dispozitivul să se deterioreze. Asigurați-vă întotdeauna că compartimentul de card este uscat.

Precauții la utilizarea cartelei SIM

- Nu pierdeți cartela SIM. LG nu este responsabilă pentru deteriorarea sau alte probleme cauzate de pierderea sau transferul unei cartele SIM.
- Aveți grijă să nu deteriorați cartela SIM când o introduceți sau o scoateți.

Introducerea cardului de memorie

Introduceți cardul de memorie în dispozitivul dvs.

În funcție de producătorul cardului de memorie, este posibil ca unele carduri de memorie să nu fie compatibile cu dispozitivul.

1 Introduceți acul de ejectare în orificiul din fantele pentru cartele.

2 Trageți de fantele pentru cartele.

3 Introduceți cardul de memorie în fanta pentru cartele cu contactele aurii orientate în jos.

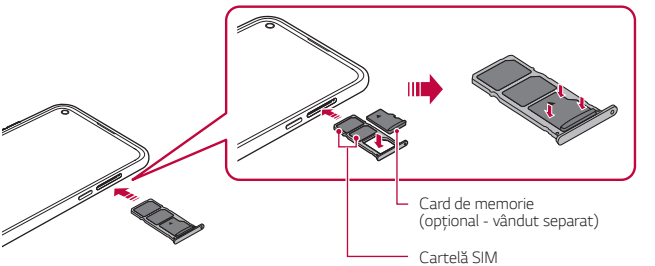

4 Introduceți fantele pentru cartele înapoi în slot.

- Este posibil ca unele carduri să nu fie perfect compatibile cu dispozitivul. Dacă utilizați un card incompatibil, acesta poate deteriora dispozitivul sau cardul de memorie, sau poate corupe datele stocate pe acesta.

- Scrierea și ștergerea frecventă a datelor poate duce la scurtarea vieții utile a cardurilor de memorie.

Scoaterea cardului de memorie

Pentru siguranță, deconectați cardul de memorie înainte de a-l scoate.

1 Atingeți ◯ > **Setări** > **Stocare** > ⏏.

2 Introduceți acul de ejectare în orificiul din fantele pentru cartele și scoateți fanta pentru cartele din dispozitiv.

3 Îndepărtați cardul de memorie din fanta pentru cartele.

4 Introduceți fantele pentru cartele înapoi în slot.

⚠
- Nu scoateți cardul de memorie în timp ce dispozitivul transferă sau accesează informații. Acest lucru poate duce la pierderea sau la coruperea datelor sau poate deteriora cardul de memorie sau dispozitivul. LG nu este responsabilă pentru pierderi care rezultă din abuzarea sau utilizarea necorespunzătoare a cardurilor de memorie, inclusiv pentru pierderea datelor.

Baterie

Încărcarea bateriei

Înainte de a utiliza dispozitivul, încărcați complet bateria.

Încărcaţi dispozitivul folosind un cablu USB Tip-C.

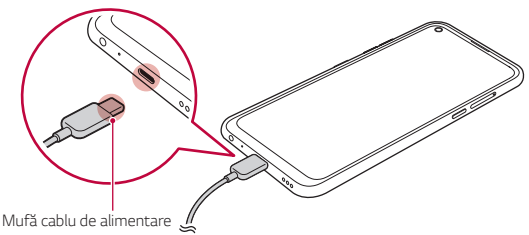

- Nu utilizați terminalul extern, cablul de încărcare sau genul pentru dispozitiv în condiții de umiditate. Acest lucru poate provoca un incendiu, o electrocutare, o vătămare corporală sau o defecțiune a dispozitivului. Dacă există umiditate, nu mai utilizați dispozitivul și îndepărtați umiditatea în totalitate.
- Asigurați-vă că utilizați cablul USB furnizat cu dispozitivul.
- Asigurați-vă că utilizați încărcătorul și cablul de încărcare aprobate de LG. Încărcarea bateriei cu un încărcător fabricat de un terț poate cauza explozia bateriei sau deteriorarea dispozitivului.
- Dispozitivul dvs. are o baterie internă reîncărcabilă. Pentru siguranța dvs., nu scoateți bateria inclusă.
- Utilizarea dispozitivului în timpul încărcării poate cauza un șoc electric. Pentru a utiliza dispozitivul, opriți încărcarea.

- Îndepărtați încărcătorul din priză după ce dispozitivul este încărcat complet. Astfel puteți preveni consumul inutil de energie.
- O altă cale de încărcare a bateriei este conectarea unui cablu USB între dispozitiv și un computer desktop sau laptop. Este posibil ca încărcarea bateriei în acest mod să dureze mai mult decât în cazul conectării adaptorului la o priză de perete.
- Nu încărcați bateria utilizând un hub USB care nu poate menține tensiunea nominală. Încărcarea poate să nu funcționeze sau să se oprească neintenționat.

Precauții la utilizarea dispozitivului

- Asigurați-vă că utilizați cablul USB furnizat; nu utilizați cu dispozitivul cabluri USB sau încărcătoare ale altor producători. Garanția limitată LG nu acoperă utilizarea accesoriilor de la alți producători.
- Nerespectarea instrucțiunilor din acest ghid și utilizarea improprie poate deteriora dispozitivul.

Utilizarea eficientă a bateriei

Viața utilă a bateriei poate scădea dacă mai multe aplicații și funcții rulează simultan și continuu.

Anulați operațiile din fundal pentru a crește durata de viață a bateriei.

Pentru a minimiza consumul de baterie, urmați aceste indicații:

- Dezactivați funcția **Bluetooth®** sau rețeaua Wi-Fi când nu le utilizați.
- Setați o durată de închidere a ecranului cât mai scurtă posibil.
- Minimizați luminozitatea ecranului.
- Setați blocarea ecranului când dispozitivul nu este utilizat.
- Verificați nivelul bateriei în timp ce utilizați aplicațiile descărcate.

Ecranul tactil

Vă puteți familiariza cu modul de controlare a dispozitivului prin utilizarea gesturilor de ecran tactil.

Atingerea

Atingeți ușor cu vârful degetului pentru a selecta sau executa o aplicație sau opțiune.

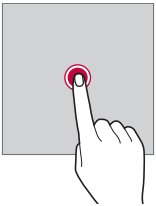

Atingerea și menținerea apăsată

Atingeți și țineți apăsat timp de mai multe secunde pentru a afișa un meniu cu opțiunile disponibile.

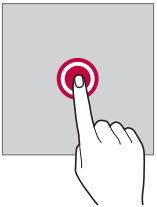

Atingerea dublă

Atingeți de două ori rapid pentru a mări sau micșora o pagină de web sau o hartă.

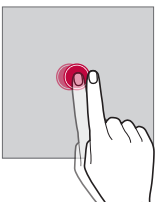

Tragere

Atingeți și țineți apăsat un element, precum o aplicație sau un widget, apoi deplasați degetul în altă locație, cu o mișcare controlată. Puteți utiliza acest gest pentru a muta un element.

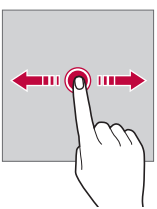

Glisarea

Atingeți ecranul cu degetul și deplasați-l rapid, fără pauză. Puteți utiliza acest gest pentru a derula într-o listă, o pagină web, în fotografii, ecrane și multe altele.

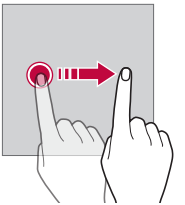

Apropierea și îndepărtarea degetelor

Apropiați două degete pentru a micșora, precum faceți în cazul unei fotografii sau al unei hărți. Pentru micșorare, îndepărtați degetele.

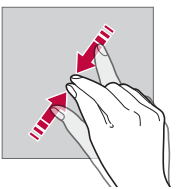

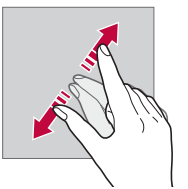

- Nu expuneți ecranul tactil la șocuri fizice excesive. Ați putea deteriora senzorul tactil.

- Ecranul tactil ar putea să nu funcționeze dacă este utilizat în apropierea unor materiale magnetice, metalice sau conductive.
- Dacă utilizați dispozitivul expus la lumină puternică, cum ar fi lumina solară directă, e posibil ca ecranul să nu fie vizibil, în funcție de poziție. Pentru a citi cărți, utilizați dispozitivul într-un loc umbrit sau cu lumină ambientală care nu este foarte puternică.
- Nu apăsați ecranul cu forță excesivă.
- Atingeți ușor cu degetul opțiunea dorită.
- Controlul tactil ar putea să nu funcționeze corect dacă atingeți când purtați mănuși sau cu vârful unghiei.
- Controlul tactil ar putea să nu funcționeze corect dacă ecranul este umed sau ud.
- Este posibil ca ecranul tactil să nu funcționeze corect dacă este atașată la dispozitiv o folie protectoare sau un accesoriu cumpărat dintr-un magazin al altui producător.
- Afișarea unei imagini statice pe perioade lungi poate duce la o imagine reziduală sau imprimarea pe ecran. Opriți ecranul sau evitați afișarea aceleiași imagini o perioadă lungă când nu utilizați dispozitivul.

Ecran de start

Prezentarea generală a ecranului de pornire

Ecranul de pornire este punctul de pornire pentru accesarea diverselor funcții și aplicații pe dispozitiv. Atingeți ◯ pe orice ecran pentru a accesa direct ecranul de pornire.

Puteți gestiona toate aplicațiile și widgeturile de pe ecranul de pornire. Glisați pe ecran la stânga sau la dreapta pentru a vizualiza toate aplicațiile instalate dintr-o privire.

Aspectul ecranului de pornire

Puteți vizualiza toate aplicațiile și puteți organiza widgeturile și folderele din ecranul de pornire.

- Ecranul principal poate să difere în funcție de politica producătorului, de setările utilizatorului, de versiunea software-ului sau de furnizorul de servicii.

- **Bara de stare**: Vizualizați pictogramele de stare, ora și nivelul bateriei.
- **Widget meteo**: Vizualizați informațiile meteo și ora pentru o anumită zonă.
- **Widget Căutare Google**: Scrieți ceva sau vorbiți pentru a deschide funcția de Căutare Google.
- **Pictograma paginii**: Afișați numărul total de elemente canvas ale ecranului de start. Puteți să atingeți pictograma paginii dorite pentru a accesa pagina pe care ați selectat-o. Pictograma care reflectă elementul canvas curent va fi evidențiată.
- **Zonă de acces rapid**: Fixați aplicațiile principale în partea de jos a ecranului, astfel încât să poată fi accesate din oricare dintre elementele canvas ale ecranului de pornire.
- **Butoane tactile din meniul Acasă**
  - ◁ : Reveniți la ecranul anterior. Selectați tastatura sau ferestrele pop-up.
  - ○ : Atingeți pentru a trece la ecranul de start. Pentru a lansa Asistentul Google, atingeți și mențineți apăsat.
  - □ : Atingeți pentru a vizualiza o listă cu aplicațiile utilizate recent sau executați o aplicație din listă. Pentru a șterge toate aplicațiile utilizate recent, atingeți **ŞTERGEŢI TOT**. Pentru a utiliza două aplicații în același timp cu caracteristica Ferestre multiple, atingeți și țineți apăsat butonul în timp ce utilizați o aplicație.
  - : Selectaţi ce cartelă SIM urmează să utilizaţi. Atingeţi şi menţineţi apăsat butonul pentru a configura setările Cartelă SIM dublă.

Schimbarea stilului pentru Butoanele tactile din meniul Acasă

Puteți schimba stilul pentru Butoanele tactile din meniul Acasă.

1 Atingeți ◯ > **Setări** > **Afișaj** > **Butoane tactile din meniul Acasă**.

2 Din **STIL**, selectați **Gesturi și butoane** sau **Doar butoane** conform preferințelor dvs.

- **Gesturi și butoane**: Butonul Înapoi ‹ și butonul Acasă ⬭ sunt disponibile. Pentru a vizualiza aplicațiile recente, glisați în sus pe butonul ⬭ Acasă.
- **Doar butoane**: ◁ / ◯ / ☐ sunt disponibile. Atingeți ☐ pentru a vizualiza aplicațiile recente.

Editarea butoanelor tactile din meniul Acasă

Puteți reordona butoanele tactile din meniul Acasă sau puteți adăuga funcții utilizate frecvent la zona butoanelor tactile ale meniului Acasă.

Atingeți ◯ > **Setări** > **Afișaj** > **Butoane tactile din meniul Acasă** > **Combinaţie butoane** și personalizați setările.

- Sunt furnizate câteva funcții, printre care QSlide, Notificare și Captură+.

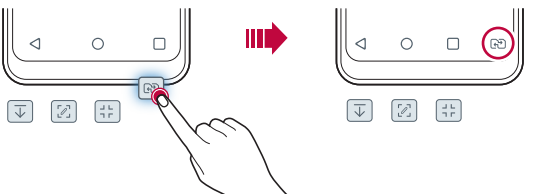

Ascunderea butoanelor tactile din meniul Acasă

Puteți ascunde butoanele tactile din meniul Acasă pentru vizualizarea ecranului complet în timpul utilizării unei aplicații.

1 Atingeți ◯ > **Setări** > **Afișaj** > **Butoane tactile din meniul Acasă** > **Ascunde butoane tactile din Acasă**.

2 Selectați aplicațiile pentru care să ascundeți butoanele tactile pentru meniul Acasă, apoi atingeți ◯◯.
   - Butoanele tactile din meniul Acasă dispar după 3 secunde de la ultima atingere.
   - Pentru a vizualiza din nou butoanele tactile din meniul Acasă, trageți în sus din partea de jos a ecranului.

Blocare/ascundere butoane

Pictograma pentru blocarea sau ascunderea butoanelor tactile pentru ecranul principal apare în partea inferioară a ecranului.

Dacă doriți să blocați butoanele tactile din meniul Acasă în timpul ascunderii butoanelor, atingeți □ din partea stângă a butoanelor tactile din meniul Acasă.

Pentru a ascunde din nou butoanele tactile din meniul Acasă, atingeți de două ori ■.

- Este posibil ca unele funcții să nu fie suportate în timpul ascunderii butoanelor tactile din meniul Acasă.

Pictograme de stare

Când există o notificare pentru un mesaj necitit, eveniment din calendar sau alarmă, bara de stare afișează pictograma de notificare corespunzătoare. Verificați starea dispozitivului vizualizând pictogramele de notificare afișate în bara de stare.

	Lipsă semnal
	Datele se transmit prin rețea
	Alarma este setată
	Modul Vibrație este activat
	Bluetooth este activat
	Conectat la computer prin USB
	Nivel de baterie
	Modul avion este activat
	Apeluri pierdute
	Wi-Fi este conectat
	Modul Dezactivare sunet este activat
	GPS este activat
	Hotspot este activat
	Nicio cartelă SIM
	Modul NFC este activat

- Unele pictograme pot să pară diferite sau să nu fie afișate deloc, în funcție de starea dispozitivului. Consultați pictogramele în funcție de mediul și zona în care utilizați dispozitivul și de furnizorul de servicii.
- Pictogramele afișate pot varia, în funcție de zonă sau de furnizorul de servicii.

Panoul de notificări

Puteți deschide panoul de notificări trăgând în jos de bara de stare din ecranul principal.

- Puteți trage în jos fereastra de notificare sau puteți atinge pictograma săgeată pentru a deschide lista cu pictograme cu setări rapide.
- Puteți atinge pentru a adăuga, șterge sau aranja pictogramele în fereastra de notificare.
- Dacă atingeți și mențineți apăsată pictograma, apare ecranul de setări pentru funcția corespunzătoare.

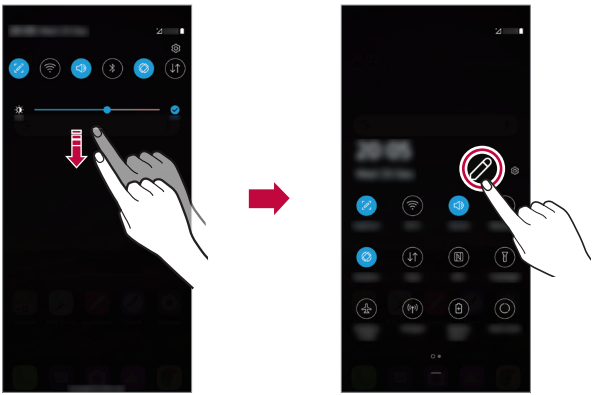

- Puteți să utilizați panoul de notificări chiar și pe ecranul de blocare. Trageți panoul de notificări în timp ce ecranul este blocat pentru a accesa rapid funcțiile dorite.

Schimbarea orientării ecranului

Puteți seta orientarea ecranului pentru a comuta automat, în funcție de orientarea fizică a dispozitivului.

Din panoul de notificare, atingeți **Rotire** din lista de pictograme cu acces rapid.

Alternativ, atingeți ◯ > **Setări** > **Afișaj** și activați **Auto-rotire ecran**.

Editarea ecranului de pornire

Pe ecranul de start, atingeți și țineți apăsat într-un spațiu gol, apoi selectați acțiunea dorită de dedesubt.

- Pentru a rearanja elementele canvas ale ecranului de pornire, apăsați și mențineți apăsat un element canvas și trageți-l într-un alt loc.
- Pentru a adăuga un widget la ecranul de start, atingeți și țineți apăsat într-o zonă liberă de pe ecranul de start, apoi selectați **Aplicații widget**.
- Pentru a schimba imagini de fundal, teme și pictograme, atingeți și țineți apăsat într-o zonă liberă de pe ecranul Acasă, apoi selectați **Imagine de fundal & Temă**.

  Puteți atinge și ◯ > **Setări** > **Afișaj** > **Imagine de fundal & Temă**, apoi selectați imaginea de fundal, tema și pictogramele pe care doriți să le folosiți pe dispozitiv.

- Pentru configurarea setărilor ecranului de start, atingeţi şi menţineţi apăsat într-o zonă liberă de pe ecranul de start, apoi selectaţi **Setări ecran principal**. Consultaţi *Setări ecran principal* pentru detalii.
- Pentru a vizualiza sau a reinstala aplicaţiile dezinstalate, atingeţi şi menţineţi apăsat într-o zonă liberă de pe ecranul de start, apoi selectaţi **Coşul aplicaţiei**. Consultaţi *Coşul aplicaţiei* pentru detalii.
- Pentru a schimba ecranul implicit, atingeţi şi ţineţi apăsat într-o zonă liberă a ecranului de start, deplasaţi la ecranul dorit, atingeţi ⌂, apoi atingeţi ecranul încă o dată.

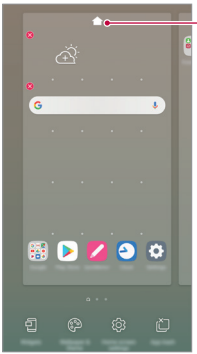

Vizualizarea temei de fundal

Puteți să vizualizați imaginea de fundal doar prin ascunderea aplicațiilor și widgeturilor de pe ecranul de start.

Depărtați două degete unul de altul pe ecranul de start.

- Pentru a reveni la ecranul inițial, unde sunt afișate aplicațiile și widgeturile, apropiați degetele pe ecranul de start sau atingeți ◁.

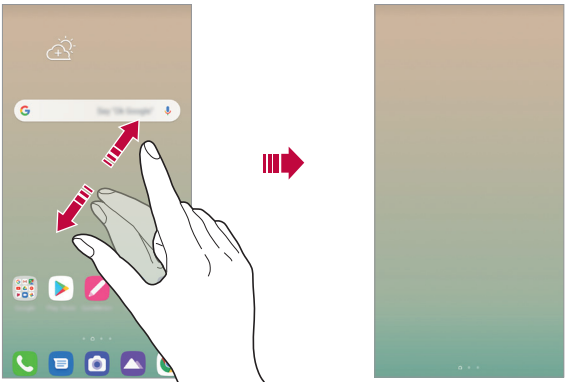

Mutarea aplicațiilor pe ecranul de pornire

Pe ecranul de pornire, apăsați și mențineți apăsată o aplicație și trageți-o într-un alt loc.

- Pentru a păstra aplicațiile utilizate frecvent în partea de jos a ecranului de pornire, apăsați și mențineți apăsată o aplicație, apoi trageți-o în zona de acces rapid de jos.
- Pentru a elimina o pictogramă din zona de acces rapid, trageți pictograma pe ecranul de pornire.

Utilizarea folderelor de pe ecranul de pornire

Crearea folderelor

Pe ecranul de pornire, apăsați și mențineți apăsată o aplicație și trageți-o peste altă aplicație.

- Se creează un folder nou și aplicațiile sunt adăugate în folder.

Editarea folderelor

Pe ecranul de start, apăsați pe un folder și efectuați una dintre următoarele acțiuni.

- Pentru a edita numele sau culoarea folderului, atingeți numele folderului sau butonul de culoare, din colțul din dreapta sus.
- Pentru a adăuga aplicații, atingeți și țineți apăsat pe o aplicație, apoi trageți-o peste folder și eliberați-o.
- Pentru a elimina o aplicație dintr-un folder, apăsați și mențineți apăsată aplicația și trageți-o în afara folderului. Dacă aplicația eliminată este singura aplicație care există în folder, folderul este eliminat automat.
- De asemenea, puteți adăuga sau șterge aplicații după ce atingeți ⊕ din dosar.

- Nu puteți încărca culoarea folderului în timp ce utilizați tema descărcată.

Setări ecran principal

Puteți să personalizați setările ecranului principal.

1 Atingeți ◯ > **Setări** > **Afișaj** > **Ecran de start**.

2 Personalizați următoarele setări:
   - **Selectează pagina de pornire**: Selectați un mod pentru ecranul de pornire.
   - **Fundal**: Modificați imaginea de fundal a ecranului de start.
   - **Efect ecran**: Selectați un efect pentru aplicare când sunt schimbate elementele canvas ale ecranului de pornire.

- **Forme de pictograme**: Alegeți dacă doriți ca pictogramele să aibă colțuri pătrate sau alungite.
- **Flux Google**: Activați Fluxul Google pentru afișarea acestuia în partea stângă a Ecranului principal.
- **Sortare aplicaţii după**: Selectați modul în care sunt sortate aplicațiile pe ecranul de pornire.
- **Grilă**: Modificați modul de dispunere al aplicațiilor pe ecranul de pornire.
- **Ascundere aplicaţii**: Selectați ce aplicații doriți să ascundeți din ecranul de start.
- **Permite derularea ecranului Home**: Activați permiterea derulării continue în ecranul de start (buclă înapoi la primul ecran după ultimul ecran).
- **Căutare**: Căutați prin glisarea în jos pe ecranul de start.
- **Blocare Ecran de start**: Activați pentru a preveni rearanjarea sau eliminarea aplicațiilor și a widgeturilor.

Blocarea ecranului

Prezentare generală a blocării ecranului

Ecranul dvs. se oprește și pornește automat dacă apăsați tasta Pornire/Blocare. Acest lucru se întâmplă și dacă dispozitivul rămâne inactiv pentru o perioadă de timp specificată.

Dacă apăsați tasta Pornire/Blocare când o blocare de ecran nu este setată, ecranul de pornire apare imediat.

Pentru a asigura securitatea și a împiedica accesul nedorit la dispozitivul dvs., setați o blocare de ecran.

- O blocare a ecranului previne introducerea unor comenzi tactile inutile pe ecranul dispozitivului și reduce consumul de baterie. Vă recomandăm să activați funcția de blocare a ecranului atunci când nu utilizați dispozitivul.

Setarea unei blocări de ecran

Există mai multe opțiuni disponibile pentru configurarea setărilor de blocare a ecranului.

1 Atingeți ◯ > **Setări** > **Ecranul Blocare și securitate** > **Selectare blocare ecran** și apoi selectați metoda preferată.

2 Personalizați următoarele setări:
- **Niciunul**: Dezactivați funcția de blocare a ecranului.
- **Atingere**: Trageți cu degetele pe ecran pentru a-l debloca.
- **Model**: Desenați un model pentru a debloca ecranul.
- **PIN**: Introduceți un cod numeric pentru a debloca ecranul.
- **Parolă**: Introduceți un o parolă alfanumerică pentru a debloca ecranul.
- **Amprente**: Deblocați ecranul folosind amprenta.

- Dacă încercați fără succes să deblocați dispozitivul de 5 ori, ecranul se blochează timp de 30 secunde.

Setări pentru Pornirea securizată

Când selectați Model, PIN sau Parolă drept metodă de deblocare a ecranului, puteți configura dispozitivul să se blocheze la pornirea dispozitivului pentru securizarea datelor.

- Până deblocați dispozitivul nu puteți utiliza toate funcțiile, cu excepția apelurilor de urgență.
- Dacă uitați parola de decriptare, nu puteți restabili datele criptate și datele personale.

Măsuri de precauție pentru funcția de pornire securizată

- Dacă uitați parola de decriptare, nu puteți restabili datele criptate și datele personale.
- Asigurați-vă că vă păstrați separat parolele pentru blocarea ecranului.
- Dacă introduceți parolele pentru blocarea ecranului incorect de mai multe ori decât este indicat, dispozitivul se resetează automat, iar datele criptate și informațiile personale sunt șterse automat și nu mai pot fi restabilite.
- Asigurați-vă că nu introduceți parolele pentru blocarea ecranului incorect de mai multe ori decât este indicat.
- Când activați dispozitivul imediat după ce acesta se resetează, atunci începe și criptarea. Dacă întrerupeți criptarea în mod arbitrar, este posibil ca datele să se deterioreze. Asigurați-vă că așteptați până când resetarea este finalizată.

Particularizarea ecranului Blocare

Puteți personaliza ecranul de blocare.

1 Atingeți ◯ > **Setări** > **Ecranul Blocare și securitate** > **Particularizarea ecranului Blocare**.

2 Selectați o funcție pe care doriți să o setați.
   - **Fundal**: Vă permite să setați fundalul pentru Ecranul de blocare.
   - **Ceas**: Vă permite să setați poziția ceasului pe Ecranul de blocare.
   - **Scurtături**: Vă permit să alegeți aplicații afișate pe Ecranul de blocare. Această setare apare numai atunci când ați setat o metodă de blocare pentru ecran.
   - **Informaţii de contact în cazul pierderii telefonului**: Vă permit să setați textul afișat pe Ecranul de blocare pentru identificarea proprietarului telefonului.

Setări Blocare de siguranță

Puteți configura setări pentru blocarea de siguranță.

1 Atingeți ◯ > **Setări** > **Ecranul Blocare și securitate** > **Setări Blocare de siguranță**.

2 Selectați o funcție pe care doriți să o setați.

- **Blocare ecran**: Vă permite să setați perioada de timp înainte ca ecranul să se blocheze automat, după oprirea iluminării de fundal (expirare datorită inactivității).
- **Blocare cu buton Pornire**: Activați această opțiune pentru a bloca instant ecranul la apăsarea tastei Pornire/Blocare. Această setare suprascrie setarea temporizatorului pentru Blocarea de siguranță.
- **Smart Lock**: Vă permite să setați dispozitive, locații, voci de încredere și/sau detectare corporală care îi permit telefonului dvs. să rămână deblocat.

- Meniurile pe care le puteți seta pot varia în funcție de metodele de blocare a ecranului alese.

KnockON

Puteți porni sau opri ecranul atingându-l de două ori.

- Această opțiune este disponibilă doar pe ecranul de pornire furnizat de LG. S-ar putea să nu funcționeze corect de pe un lansator personalizat sau de pe un ecran de pornire instalat de un utilizator.
- Când atingeți ecranul, utilizați vârful degetului. Nu utilizați unghia.
- Pentru a utiliza funcția Activați Ecranul, asigurați-vă că senzorul de proximitate/lumină nu este blocat de o etichetă sau de o substanță străină.

Activarea ecranului

Atingeți de două ori mijlocul ecranului.

- Dacă apăsați partea de sus sau cea de jos a ecranului, rata de recunoaștere ar putea să scadă.

Dezactivarea ecranului

Atingeți de două ori un spațiu liber de pe ecranul de start și ecranul de blocare.

Alternativ, atingeți de două ori un spațiu gol de pe bara de stare.

Dezactivarea funcției KnockON

Dacă nu doriți să utilizați funcția KnockON, aplicați următoarele setări:

Atingeți ◯ > **Setări** > **Extensii** > **KnockON** și trageți funcția pentru a o dezactiva.

Criptarea cardului de memorie

Puteți cripta și proteja datele salvate pe cardul de memorie. Datele criptate de pe cardul de memorie nu pot fi accesate de pe alt dispozitiv.

1 Atingeți ◯ > **Setări** > **Ecranul Blocare și securitate** > **Criptare și acreditări** > **Criptare card SD**.

2 Citiți prezentarea generală de pe ecran privind criptarea cardului de memorie și apoi atingeți **Continuare** pentru a continua.

3 Selectați o opțiune și atingeți **Codificare**.
- **Criptare fișier nou**: Criptați doar datele salvate pe cardul de memorie după criptare.
- **Criptare completă**: Criptați toate datele salvate în prezent pe cardul de memorie.
- **Exclude fișierele media**: Criptați toate fișierele, cu excepția fișierelor media, precum muzica, fotografiile și videoclipurile.

- După ce pornește criptarea cardului de memorie, unele funcții nu sunt disponibile.
- Dacă dispozitivul este oprit în timpul criptării, procesul de criptare va eșua și este posibil ca unele date să fie deteriorate. Prin urmare, asigurați-vă că bateria este suficient de încărcată înainte de a începe criptarea.
- Fișierele criptate sunt accesibile doar de pe dispozitivul pe care au fost acestea criptate.
- Cardul de memorie criptat nu poate fi utilizat de alt dispozitiv LG. Pentru a utiliza cardul de memorie criptat pe alt dispozitiv mobil, formatați cardul.
- Puteți activa criptarea cardului de memorie chiar și atunci când nu este instalat niciun card SD în dispozitiv. Orice card de memorie instalat după criptare va fi criptat automat.

Realizarea capturilor de ecran

Puteți face capturi ale ecranului curent, pe care îl vizualizați.

Prin intermediul unei scurtături

Țineți simultan apăsate tasta Pornire/Blocare și tasta pentru reducerea volumului (-) cel puțin două secunde.

- Capturile de ecran pot fi vizualizate în folderul **Screenshots** din **Galerie**.

Prin intermediul Captură+

Pe ecranul pentru care doriți să realizați o captură de ecran, trageți bara de stare în jos, apoi apăsați .

- Când ecranul este oprit sau blocat, puteți accesa **Captură+** prin apăsarea tastei de mărire a volumului (+) de două ori. Pentru a folosi această funcție, atingeți > **Setări** > **Extensii** > **Scurtături** și activați **Deschideți Capture+**.
- Consultaţi *Scrierea notelor pe o captură de ecran* pentru detalii.

Introducerea textului

Utilizarea barei de instrumente Smart

Puteți folosi diferite metode de introducere prin tastatură în același loc. Puteți selecta metoda de introducere dorită in partea superioară a tastaturii.

1 Selectați metoda de introducere dorită pentru tastatură din bara de instrumente Smart.

2 Atingeți ∨ și selectați metoda de intrare care doriți să fie afișată pe instrumentul Smart sau reorganizați-le.

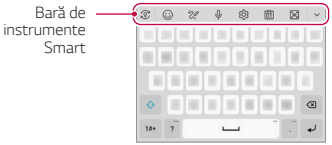

- Tastatura LG nu este implicită pe telefonul dvs. O puteți modifica din setările tastaturii.
- Unele metode de introducere suportate pot fi diferite, în funcție de dispozitivul dvs.
- Puteți activa sau dezactiva funcția instrument Smart din setările tastaturii.
- De asemenea, puteți folosi metodele de introducere prin tastatură apăsând ⚙.

- ☺ : Adăugați emoticon-uri.
- : Adăugați o conversație de tip desen.
- 🎤 : Atingeți 🎤 pentru a introduce text vocal.
  - Pentru a maximiza recunoașterea comenzilor vocale, pronunțați clar.
  - Pentru a introduce text utilizând vocea, asigurați-vă că dispozitivul este conectat la o rețea.
  - Pentru a selecta limba pentru recunoașterea vocală, atingeți ⚙ > **Limbi** pe ecranul de recunoaștere vocală.
  - Este posibil ca această funcție să nu fie acceptată sau este posibil ca limbile acceptate să difere, în funcție de zona de furnizare a serviciilor.
- ⚙ : Accesați setările tastaturii.
- : Deschideți tava cu decupări. Consultați *Clipboard* pentru detalii.
- : Activați tastatura flotantă atunci când folosiți funcția Ferestre multiple. De asemenea, puteți muta tastatura în locația dorită.

Utilizarea tastaturii Smart

Puteți utiliza tastatura Smart pentru a introduce și edita text.

Cu tastatura Smart, puteți vizualiza textul pe măsură ce tastați, fără a trebui să alternați între ecran și o tastatură convențională. Astfel puteți găsi și corecta cu ușurință erorile în timp ce tastați.

Mutarea cursorului

Cu tastatura Smart, puteți muta cursorul exact în poziția dorită. Când introduceți text, atingeți și țineți apăsată bara de spațiu și apoi trageți spre stânga sau spre dreapta.

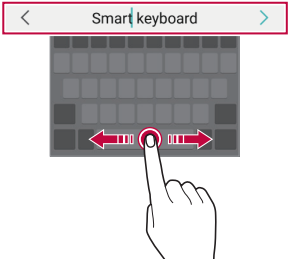

- Această opțiune este disponibilă doar pe tastaturile QWERTY.

Sugerarea de cuvinte

Tastatura Smart analizează automat modelele de utilizare pentru a vă sugera cuvintele utilizate frecvent în timp ce tastați. Cu cât utilizați mai mult dispozitivul, cu atât sunt sugestiile mai adecvate.

Introduceți textul, apoi apăsați pe un cuvânt sugerat sau trageți ușor marginea din stânga sau cea din dreapta a tastaturii în sus.

- Cuvântul selectat este introdus automat. Nu trebuie să introduceți manual fiecare literă a cuvântului.

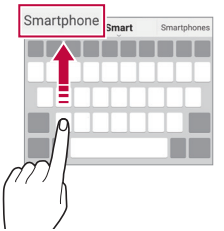

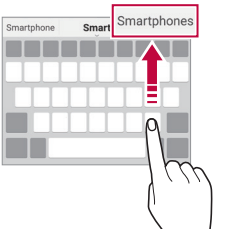

Adăugarea limbilor pe tastatură

Puteți pune la dispoziție limbi suplimentare pentru introducere de pe tastatură.

1 Atingeți ◯ > **Setări** > **Sistem** > **Limbă și tastatură** > **Gestionare tastaturi** > **Tastatură LG** > **Limbă și aspectul tastaturii** > **Selectare limbă**.

2 Selectați limbile pe care doriți să le puneți la dispoziție.

Copierea și lipirea

Puteți tăia sau copia text dintr-o aplicație și apoi îl puteți lipi în aceeași aplicație. Sau puteți rula alte aplicații și puteți lipi textul în acestea.

1 Țineți apăsat textul pentru a-l copia sau tăia.

2 Trageți ◖ / ◗ pentru a specifica zona de tăiat sau lipit.

3 Selectați **Decupare** sau **Copiere**.
   - Textul tăiat sau copiat este adăugat automat la clipboard.

4 Țineți apăsată fereastra de introducere text, apoi selectați **Lipire**.

- Dacă niciun element nu a fost copiat sau tăiat, opțiunea **Lipire** nu va apărea.

Clipboard

În cazul în care copiați sau tăiați o imagine sau text, acesta este salvat imediat în tava cu decupări și poate fi lipit în orice spațiu, în orice moment.

1 Din instrumentul Smart, selectați 📋.
   Alternativ, apăsați și mențineți apăsată fereastra de introducere text, apoi selectați **Clipboard**.

2 Selectați și lipiți un element din tava cu decupări.
   - În tava cu decupări pot fi salvate maxim 20 de elemente.
   - Atingeți 📌 pentru a bloca elementele salvate ca să nu se șteargă, nici când se depășește cantitatea maximă. Maximum zece elemente pot fi blocate. Pentru a șterge elementele blocate, deblocați-le mai întâi.
   - Atingeți 🗑 pentru a șterge elementele salvate în tava cu decupări.

- Este posibil ca funcția Clipboard să nu fie acceptată de unele aplicații descărcate.

Partajare conţinut

Redarea conținutului de pe alt dispozitiv

Puteți reda fotografii, videoclipuri sau muzică salvată pe dispozitiv de pe un televizor.

1 Conectați televizorul și dispozitivul la aceeași rețea Wi-Fi.

2 În timp ce vizualizați un element în aplicația **Galerie** sau **Muzică**, atingeți ⋮ > **Redare pe un alt dispozitiv**.

3 Selectați televizorul la care doriți să vă conectați.

- Pentru folosire cu Chromecast, serviciile Google Play trebuie să fie actualizate.

Trimiterea sau primirea fișierelor

Puteți partaja fișiere între dispozitivul dvs. și alt dispozitiv LG, sau o tabletă sau un computer.

Trimiterea fișierelor

Din aplicația **Galerie** sau din alte aplicații, atingeți ⋮ > **Partajare** sau ⟨ apoi selectați un dispozitiv din lista de partajare a fișierelor.

Primirea fișierelor

Trageți bara de stare în jos și atingeți **Partajare fișiere**.

Dacă dispozitivul dvs. nu acceptă caracteristica de partajare a fișierelor, atingeți ◯ > **Setări** > **Dispozitive conectate** > **Partajare fișiere** > **SmartShare Beam** ◯.

- Asigurați-vă că dispozitivul este conectat la aceeași rețea wireless cu dispozitivul țintă pentru transferul fișierelor.
- Asigurați-vă că funcția Partajare fișiere este activată pe ambele dispozitive.

03

Aplicații utile

Instalarea și dezinstalarea aplicațiilor

Instalarea aplicațiilor

Accesați un magazin de aplicații pentru a căuta și descărca aplicații.

- Puteți utiliza SmartWorld, Magazin Play sau magazinul de aplicații oferit de furnizorul de servicii.

- Anumite App Store-uri vă pot cere să vă creați un cont și să vă conectați.
- Anumite aplicații pot solicita taxe.
- Dacă utilizați date mobile, puteți fi taxat pentru utilizarea datelor, în funcție de planul tarifar.
- Este posibil ca SmartWorld să nu fie acceptată, în funcție de zonă sau de furnizorul de servicii.

Dezinstalarea aplicațiilor

Dezinstalarea aplicațiilor neutilizate de pe dispozitivul dvs.

Dezinstalarea prin gestul „apăsați și mențineți apăsat”

Pe ecranul principal, apăsați și țineți apăsată aplicația pentru a o dezinstala, apoi trageți-o peste **Ștergere**, în partea de sus a ecranului.

- Dacă aplicațiile au fost dezinstalate în decursul a 24 de ore din acest moment, le puteți reinstala. Consultaţi *Coșul aplicației* pentru detalii.

Dezinstalarea utilizând meniul de setări

Atingeți ◯ > **Setări** > **Aplicații și notificări** > **Informații despre aplicație**, selectați o aplicație și apoi atingeți **Dezinstalare**.

- Anumite aplicații nu pot fi dezinstalate de utilizatori.

Dezinstalarea aplicațiilor din magazinul de aplicații

Pentru a dezinstala o aplicație, accesați magazinul de aplicații de la care ați descărcat aplicația și dezinstalați-o.

Instalarea și dezinstalarea aplicațiilor în timpul configurării

Când activați dispozitivul pentru prima dată, puteți descărca aplicațiile recomandate.

Puteți trece la următorul pas fără instalare.

Coșul aplicației

Puteți vizualiza aplicațiile șterse. De asemenea, puteți reinstala aplicațiile care au fost dezinstalate în decursul a 24 de ore din acest moment.

1 Atingeți ◯ > **Gestionare** > **Coșul aplicației**.
Puteți, de asemenea, să atingeți și să țineți apăsat într-o zonă liberă de pe ecranul de start, apoi să atingeți **Coșul aplicației**.

2 Activați funcția dorită:
- **Restaurare**: Reinstalați aplicația selectată.
- 🗑 : Eliminați definitiv aplicațiile dezinstalate de pe dispozitiv.

- Aplicațiile dezinstalate se elimină în mod automat din dispozitiv în decurs de 24 de ore după ce sunt dezinstalate. Dacă doriți să reinstalați aplicațiile dezinstalate, trebuie să le descărcați din nou din magazinul de aplicații.
- Această caracteristică este activată numai pe ecranul de pornire implicit. Dacă dezinstalați aplicații în timp de ce utilizați ecranul EasyHome sau o altă aplicație de lansare, acestea vor fi eliminate imediat și definitiv din dispozitiv.

Scurtături pentru aplicații

Pe ecranul principal, atingeți și țineți apăsat pe pictograma unei aplicații cum ar fi Apeluri, Mesagerie, Cameră, Galerie și Setări pentru a afișa meniul de acces rapid. Utilizați aplicațiile mai ușor utilizând Comenzile rapide pentru aplicații.

- Atingeți pentru a configura setările pentru widget-ul aplicației dorite.
- Atingeți pentru a vizualiza informațiile pentru aplicația dorită.

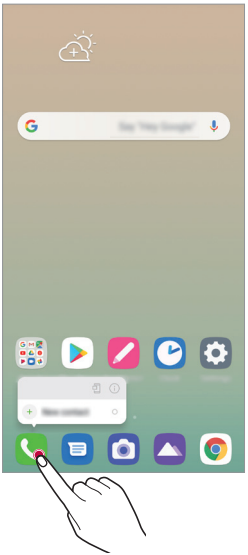

- Această funcție este disponibilă numai în anumite aplicații.

Telefon

Apel

Efectuați un apel utilizând una dintre metodele disponibile, precum introducerea manuală a numărului de telefon și apelarea din lista de contacte sau din lista de apeluri recente.

Efectuarea unui apel de la tastatură

1 Atingeți ◯ > > **Apelare**.

2 Efectuați un apel utilizând metoda preferată:
- Introduceți un număr de telefon și atingeți .
- Apăsați și țineți apăsat un număr de apelare rapidă.
- Căutați un contact prin atingerea literei inițiale a numelui de contact din lista de contacte și apoi atingeți .

- Pentru a introduce "+" când efectuați un apel internațional, țineți apăsat pe numărul 0.
- Consultaţi *Adăugarea contactelor* pentru detalii privind modul de adăugare de numere de telefon în lista de apelări rapide.

Efectuarea unui apel din lista de contacte

1 Atingeți ◯ > > **Contacte**.

2 Din lista de contacte, selectați un contact și atingeți .

Preluarea unui apel

Pentru a prelua un apel, trageți pe ecranul apeluri de intrare.

- Când sunt conectate căștile stereo, puteți efectua apeluri utilizând butonul „efectuare/terminare apel” de pe căști.
- Pentru a închide un apel fără să dezactivați ecranul, atingeți > **Setări** > **Rețea și internet** > **Setări apel** > **Preluare și finalizare apel**, iar apoi activați **Închidere apeluri cu butonul Pornire/Oprire**.

Respingerea unui apel

Pentru a respinge un apel primit, trageți pe ecranul apeluri de intrare.

- Pentru a trimite un mesaj de respingere, trageți opțiunea mesaj de respingere peste ecran.
- Pentru a adăuga sau a edita un mesaj de respingere, atingeți > **Setări** > **Rețea și internet** > **Setări apel** > **Blocarea și respingerea apelurilor, cu trimitere de mesaj** > **Respingere cu mesaj**.
- Când urmează să primiți un apel, apăsați tasta pentru mărirea volumului (+), tasta pentru reducerea volumului (-) sau tasta Pornire/Blocare pentru a dezactiva tonul de apel sau vibrațiile sau pentru a pune în așteptare apelul.

Verificarea unui apel primit în timpul utilizării unei aplicații

Când primiți un apel în timpul utilizării unei aplicații, o notificare pop-up poate fi afișată în partea de sus a ecranului. Puteți primi apelul, respinge apelul sau trimite un mesaj din ecranul pop-up.

- Atingeți > **Setări** > **Rețea și internet** > **Setări apel** > **Setări de apel suplimentare** > **Popup apel de intrare** și apoi selectați modalitatea dorită de a afișa apelul în timp ce utilizați o aplicație.

Vizualizarea apelurilor nepreluate

Dacă există un apel nepreluat, bara de stare din partea de sus a ecranului afișează .

Pentru a vizualiza detalii despre apelurile nepreluate, trageți bara de stare în jos. Alternativ, atingeți > > **Jurnal apeluri**.

Funcții accesibile în timpul unui apel.

În timpul unui apel, puteți accesa o varietate de funcții prin atingerea butoanelor de pe ecran:

- **Contacte**: Vizualizați lista de contacte în timpul unui apel.
- **Reţinere**: Puneți un apel în așteptare.
- **Telefon**: Afișați sau ascundeți tastatura.
- **Difuzor**: Activați funcția difuzor/microfon.
- **Mut**: Dezactivați sunetul vocii dvs. astfel încât vocea să nu poată fi auzită de interlocutor.
- **Bluetooth**: Comutați apelul la un dispozitiv cu Bluetooth care este asociat și conectat.
- : Terminați un apel.
- : Accesați opțiunile de apel suplimentare.

- Elementele de setări disponibile pot varia, în funcție de zonă sau de furnizorul de servicii.

Efectuarea unui apel suplimentar

Puteți apela o altă persoană în timpul unui apel în curs.

1 În timpul unui apel, atingeți ⋮ > **Adăugare apel**.

2 Introduceți un număr de telefon și atingeți .
   - Cele două apeluri sunt afișate pe ecran simultan, iar primul apel este pus în așteptare.

3 Pentru a iniția un apel în conferință, atingeți **Combinare**.

- Este posibil să vi se perceapă un tarif pentru fiecare apel. Consultați-vă cu furnizorul de servicii pentru mai multe informații.

Vizualizarea jurnalelor de apeluri

Pentru a vizualiza jurnalul cu apelurile recente, atingeți ◯ > > **Jurnal apeluri**. Apoi, puteți utiliza următoarele funcții:

- Pentru a vizualiza jurnalele detaliate de apeluri, selectați un contact. Pentru a efectua un apel către contactul selectat, atingeți .
- Pentru a șterge jurnalele de apeluri, atingeți ⋮ > **Ștergere**.

- Durata apelului afișată poate fi diferită de tariful apelului. Consultați-vă cu furnizorul de servicii pentru mai multe informații.
- Istoricul șters al apelurilor nu poate fi restabilit.
- Apropiați sau îndepărtați două degete pentru a regla dimensiunea fontului pentru jurnalul apelurilor sau pentru contacte.

Configurarea opțiunilor pentru apeluri

Puteți configura diferite opțiuni pentru apeluri.

1 Atingeți ◯ > > **Apelare** sau **Jurnal apeluri**.

2 Atingeți ⋮ > **Setări apel** și apoi configurați opțiunile conform preferințelor dvs.

Mesaje

Trimiterea unui mesaj

Puteți crea și trimite mesaje contactelor dvs. utilizând aplicația pentru mesagerie.

- Expedierea mesajelor în străinătate poate implica tarife suplimentare. Consultați-vă cu furnizorul de servicii pentru mai multe informații.

1 Atingeți ◯ > .
2 Atingeți .
3 Specificați un destinatar și compuneți un mesaj.
   - Pentru a utiliza opțiunile multimedia, atingeți .
   - Pentru a accesa elementele de meniu opționale, atingeți ⋮.
4 Atingeți pentru a trimite mesajul.

Citirea unui mesaj

Puteți vizualiza mesajele trimise și primite organizate după contacte.

1 Atingeți ◯ > .
2 Selectați un contact din lista de mesaje.

Configurarea setărilor de mesagerie

Puteți modifica setările mesageriei conform preferințelor dvs.

1 Atingeți ◯ > .
2 Atingeți ⋮ > **Setări** din lista de mesaje.

Cameră

Activarea camerei

Puteți fotografia sau puteți înregistra un videoclip pentru a vă bucura de momentele dvs. memorabile.

Atingeți ◯ > 📷.

- Înainte de face o fotografie sau a înregistra un videoclip, ștergeți lentila camerei cu o cârpă moale.
- Fiți atent să nu pătați lentila camerei cu degetele sau cu altă substanță străină.
- Imaginile incluse în acest ghid al utilizatorului pot fi diferite față de dispozitivul efectiv.
- Fotografiile și videoclipurile pot fi vizualizate sau editate din Galerie. Consultaţi *Prezentarea generală a aplicației Galerie* pentru detalii.

Funcții de bază în aplicația Cameră

Puteți realiza fotografii sau înregistra videoclipuri prin selectarea mai multor moduri și opțiuni de cameră.

1 Atingeți ◯ > 📷.

2 Atingeți ◯ pentru a face o fotografie sau atingeți **Videoclipuri** ● pentru a înregistra un videoclip.

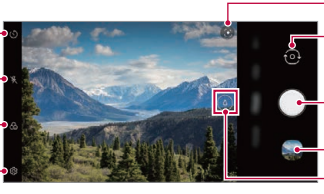

Realizarea unei fotografii.

1 Selectați un mod de cameră și atingeți subiectul pentru a focaliza camera pe acesta.

2 Atingeți pentru a realiza o fotografie.
- Puteți, de asemenea, să apăsați tasta pentru reducerea volumului sau mărirea volumului pentru a realiza o fotografie.
- Pentru a fotografia în timp ce înregistrați un videoclip, apăsați de pe ecran.

- Puteți rula aplicația cameră apăsând scurt de două ori pe butonul Pornire. Atingeți > **Setări** > **Extensii** > **Scurtături** și apoi atingeți **Deschideți Camera Foto** pentru activare.
- Când ecranul este oprit sau blocat, porniți camera apăsând de două ori tasta de scădere a volumului. Atingeți > **Setări** > **Extensii** > **Scurtături** și apoi atingeți **Deschideți Camera Foto** pentru activare.

Înregistrarea unui videoclip

1 Atingeți > > **Videoclipuri** și apoi subiectul pe care doriți să focalizați.

2 Atingeți pentru a înregistra un videoclip.
- Pentru a fotografia în timp ce înregistrați un videoclip, atingeți .
- Pentru a întrerupe înregistrarea videoclipului, atingeți . Pentru a relua înregistrarea video, atingeți .
- În timpul înregistrării unui videoclip, puteți îndepărta sau apropia două degete pentru apropiere sau îndepărtare.
- În timpul înregistrării unui videoclip, puteți atingeți o anumită zonă pentru reglarea luminozității.

3 Atingeți pentru a opri înregistrarea video.

Personalizarea opțiunilor camerei

Puteți personaliza o varietate de opțiuni ale camerei, conform preferințelor dvs.

Atingeți ⚙ pe ecran.

- Opțiunile disponibile pot varia în funcție de camera selectată (cea din față sau cea din spate) și de modul cameră selectat.

- : Preluați o fotografie în FullVision.
- : Selectați valorile pentru raport de aspect și dimensiune pentru a face fotografii.
- : Selectați valorile pentru rezoluție și dimensiune pentru a înregistra videoclipuri.

HDR	Obțineți fotografii cu culori vii și efecte de compensare chiar și atunci când utilizați camera contre jour. Aceste funcții sunt oferite de tehnologia cu domeniu dinamic înalt (HDR), cu care este dotată camera.
Declanșare vocală	Faceți poze cu comenzi vocale.
Poziție etichetă	Salvați imaginea cu datele locației GPS.
Grilă	Afișați grile de ghidare astfel încât să puteți face fotografii sau să înregistrați video în funcție de linii de referință orizontale și verticale.
Stocare	Selectați dacă doriți să stocați imaginile și videoclipurile în Memorie internă sau pe un Card SD. (Disponibil când este introdus un card de memorie.)
Asistenţă	Furnizați asistență pentru fiecare meniu al camerei.

Opțiuni suplimentare pe camera frontală

Poză selfie	Faceți un selfie selectând opțiunea pentru aceasta între **Expunerea gestului cu mâna** și **Foto automat**.
Salvează răsturnat	Salvați imaginile răsturnate după realizarea de fotografii selfie.

Schimbarea modului camerei

Puteți selecta un mod pentru cameră care corespunde mediului în care o utilizați pentru a fotografia sau pentru a înregistra un videoclip ușor și comod.

Atingeți ◯ > 📷 > **Mai multe**, apoi selectați modul dorit.

- Puteți modifica ordinea modurilor de peisaj mutând pictograma cu modul peisaj în timp ce apăsați și țineți apăsat pe pictogramă.

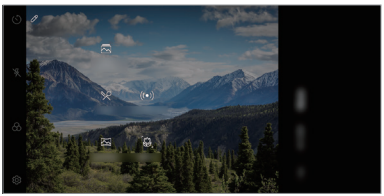

Diverse moduri cameră

Panoramă

Puteți crea o fotografie panoramică mișcând camera într-o direcție, fotografiind și lipind seria de fotografii continue ale unei imagini panoramice.

1 Atingeți ◯ > 📷, apoi atingeți **Mai multe** > 🖼.

2 Atingeți ◯, apoi deplasați lent camera într-o direcție.
   - Deplasați dispozitivul în direcția indicată de săgeata din instrucțiuni.

3 Atingeți ● pentru a opri capturarea imaginii panoramice.

Alimente

Puteți să realizați o fotografie sau să înregistrați un videoclip reglând bara glisantă de culoare și balansul de alb.

1 Atingeți ◯ > 📷, apoi atingeți **Mai multe** > ✂.

2 Atingeți ◯ pentru a realiza o fotografie.
   - Trageți bara glisantă de culoare pe ecran pentru a regla balansul de alb și a selecta cea mai bună culoare.
   - Dacă bara glisantă nu este afișată, atingeți ☼ pentru a regla balansul de alb.

Salt și tăiere

Fotografiile efectuate într-un interval regulat sunt salvate ca fișiere GIF.

1 Atingeți ◯ > 📷, apoi atingeți **Mai multe** > 🖼.

2 Atingeți ◯ pentru a realiza o fotografie.
   - Fotografiile sunt făcute la fiecare 3 secunde și salvate ca fișier GIF.
   - Atingeți 4 pe ecran pentru a selecta numărul de fotografii pe care doriți să le faceți.
   - În timpul preluării fotografiilor, atingeți ● pentru a crea fișiere GIF cu fotografiile preluate anterior.

- Blițul va porni automat și va avea rolul de temporizator.
- Fotografiile preluate în acest moment și numărul total de fotografii sunt afișate în partea de jos a ecranului.
- Toate fotografiile preluate sunt salvate doar ca fișiere GIF.
- Nu puteți modifica viteza sau ordinea imaginilor din fișierul GIF.

Macro

Puteți face o fotografie de aproape a unui subiect.

1 Atingeți ◯ > 📷, apoi atingeți **Mai multe** > 🌷.

2 Atingeți ◯ pentru a realiza o fotografie.

YouTube Live

Puteți înregistra un clip video și încărca direct pe YouTube.

1 Atingeți ◯ > 📷, apoi atingeți **Mai multe** > ((•)).

2 Atingeți ● și înregistrați un videoclip.

- Pentru a folosi această funcție trebuie să vă verificați numărul de telefon.

- YouTube Live este disponibil numai atunci când dispozitivul dvs. este conectat la internet. Dacă utilizați date mobile, puteți fi taxat pentru utilizarea datelor, în funcție de planul tarifar.

Portret

Puteți realiza o fotografie clară de tip portret, aplicând efectul de estompare al lentilelor camerei.

Consultaţi *Portret* pentru detalii.

AI CAM

Puteți prelua fotografii sau înregistra clipuri video în mod eficient, deoarece camera recunoaște obiectul atunci când preluați o fotografie sau înregistrați un clip video.

Consultaţi *AI CAM* pentru detalii.

Alte funcții utile în aplicația Cameră

Blocare Expunere automată/Focalizare automată

Puteți fixa nivelul de expunere curent și poziția de focalizare atingând și ținând apăsat pe ecran în modul Automat. Pentru a dezactiva funcția, atingeți o zonă liberă de pe ecran.

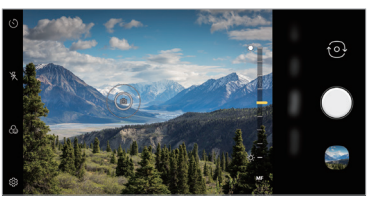

- Această funcție este disponibilă numai în anumite moduri.

Fotografiere continuă

Puteți realiza serii continue de fotografii pentru a crea imagini în mișcare.

În modul Automat, țineți apăsat ◯.

- Instantaneele continue sunt realizate cu mare viteză în timp ce ◯ este apăsat.

Comutarea între camere

Puteți comuta între camera din față și cea din spate, în funcție de mediu.

Pe ecranul camerei, atingeți sau trageți ecranul în sus sau în jos pentru a comuta între camera din față și cea din spate.

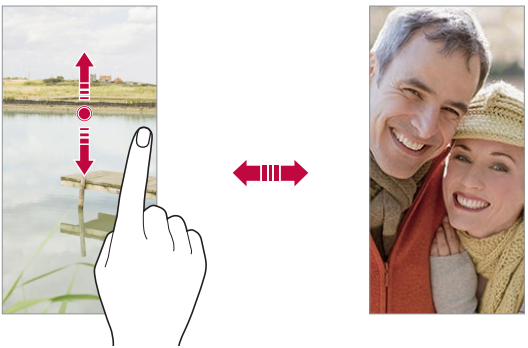

- Utilizați camera frontală pentru selfie-uri. Consultaţi *Poză selfie* pentru detalii.

Mărirea sau micșorarea (zoom)

Puteți utiliza funcția zoom pe ecranul camere în timp ce realizați o fotografie sau înregistrați un videoclip.

- Pe ecranul camerei, apropiați sau depărtați două degete pentru a mări sau a micșora imaginea. Sau utilizând bara de reglare care apare la glisare în jos / în sus, măriți sau micșorați și comutați între unghiul standard și cel larg.

- Funcția de mărire/micșorare (zoom) nu este disponibilă în modul selfie (camera frontală).
- Această funcție nu este suportată pentru mai multe moduri.

Poză selfie

Puteți utiliza camera frontală pentru ca fața dvs. să fie afișată pe ecran și să realizați selfie-uri.

Expunerea gestului cu mâna

Puteți realiza selfie-uri utilizând gesturi.

Puneți palma în fața camerei, apoi închideți mâna în pumn.

Puteți, de asemenea, să strângeți pumnul și apoi să-l deschideți către camera frontală.

- Fotografia este realizată după trei secunde.

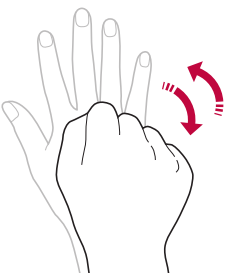

- Pentru a utiliza această funcție, comutați la modul camera frontală, apoi atingeți ⚙ > **Poză selfie** > **Expunerea gestului cu mâna**.
- Asigurați-vă că palma și pumnul sunt în linia de referință, astfel încât camera să le poată detecta.
- Este posibil ca această funcție să nu fie disponibilă în timpul utilizării unora dintre funcțiile camerei.

Foto automat

Puteți utiliza funcția de detectare a feței pentru a realiza fotografii selfie ușor și comod. Puteți seta dispozitivul, astfel încât atunci când priviți către ecran, camera frontală să vă detecteze fața și să realizeze un selfie în mod automat.

- Cadrul de ghidare alb apare când camera frontală detectează fața dvs. Dacă subiectul din cadrul de ghidare nu se mai mișcă, culoarea cadrului de ghidare devine galbenă, apoi camera face fotografia.

- Atingeți ⚙ > **Poză selfie** > **Foto automat** pentru a activa funcția de fotografiere automată.

Intervalul de pozare

Puteți realiza selfie-uri la un anumit interval.

În timp ce utilizați camera frontală, puteți pune palma în fața camerei, apoi închideți rapid mâna în pumn de două ori.

- Se fac patru fotografii la intervale regulate după un decalaj de trei secunde.

Salvează răsturnat

Înainte de a face o fotografie cu camera frontală, atingeți ⚙ > **Salvează răsturnat**. Imaginea este răsturnată orizontal.

- Când utilizați camera frontală, puteți schimba modul în care se fac fotografiile selfie din opțiunile camerei. Consultați *Personalizarea opțiunilor camerei* pentru detalii.

quick share

Puteți partaja o fotografie sau un material video în aplicația dorită imediat după ce le realizați.

1 Atingeți ◯ > 📷, după care realizați o fotografie sau înregistrați un videoclip.

2 Atingeți pictograma aplicației care apare pe ecran pentru a o partaja folosind aplicația respectivă.
Puteți, de asemenea, să trageți peste pictogramă în direcția opusă pentru a vedea ce alte aplicații puteți utiliza pentru a partaja fotografiile și videoclipurile.

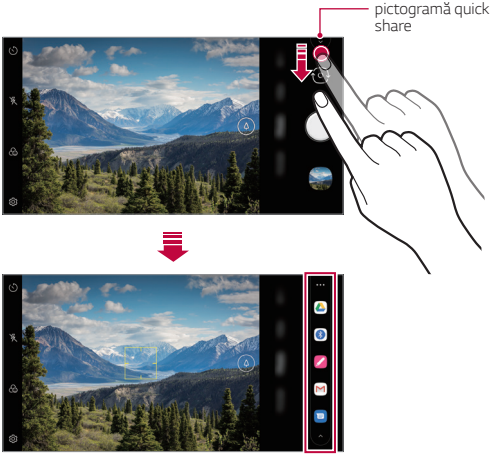

- Aplicația afișată de pictograma quick share poate varia, în funcție de tipul și de frecvența de accesare a aplicațiilor instalate pe dispozitiv.
- Această funcție este disponibilă numai în anumite moduri.

Galerie

Prezentarea generală a aplicației Galerie

Puteți vizualiza și gestiona fotografii sau videoclipuri salvate pe dispozitivul dvs.

1 Atingeți ◯ > .
   - Fotografiile și videoclipurile salvate sunt afișate după folder.

2 Atingeți un folder și selectați un fișier.
   - Vizualizați fișierul selectat în modul afișare pe ecran complet.
   - În timp ce vizualizați o fotografie, trageți la stânga sau la dreapta pentru a vizualiza fotografia anterioară sau următoare.
   - În timp ce vizualizați un videoclip, trageți la stânga sau la dreapta pentru a derula înapoi sau a rula rapid înainte videoclipul.
   - Puteți vizualiza fotografiile sau videoclipurile organizate după an, lună sau zi în fila Fotografii.
   - Pentru a vizualiza fotografiile după locația în care au fost realizate, atingeți ◯ > > > **Poziţie etichetă**, apoi atingeți . Fotografiile sunt grupate automat după locație în fila Amintire a aplicației Galerie.

- Este posibil ca anumite formate de fișier să nu fie suportate, în funcție de software-ul instalat.
- Este posibil ca anumite fișiere să nu poată fi deschise din cauza codificării.
- Fișierele care depășesc limita de dimensiune pot cauza erori.
- Trebuie să activați funcția GPS pentru a crea albume de tip Amintire.

Vizualizarea fotografiilor

- Pentru a afișa elementele de meniu, atingeți ușor ecranul. Pentru a ascunde elementele de meniu, atingeți ecranul din nou.

Redarea unui videoclip

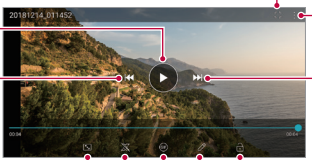

- Pentru a ajusta volumul sunetului, trageți partea dreaptă a ecranului video în sus sau în jos.
- Pentru a regla luminozitatea ecranului, trageți partea stângă a ecranului în sus sau în jos.

Editarea videoclipurilor

1 În timp ce vizualizați un videoclip, atingeți ✎.

2 Utilizați o varietate de efecte și instrumente de editare pentru a edita videoclipul.

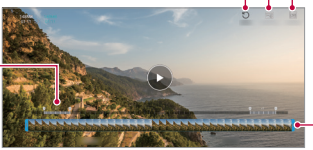

3 Atingeți **Salvare** pentru a salva modificările.

Crearea unui film

Puteți să creați un film nou alăturând imagini și videoclipuri.

Consultaţi *Crearea unui film* pentru detalii.

Crearea unui GIF

Puteți realiza ușor un fișier GIF folosind videoclipul înregistrat.

Consultaţi *Crearea unui GIF* pentru detalii.

Ștergerea fișierelor

Puteți șterge fișiere utilizând una dintre următoarele opțiuni:

- Apăsați și țineți apăsat un fișier din lista de fișiere, apoi atingeți **Ştergere**.
- Atingeți în lista de fișiere și ștergeți fișierele dorite.
- Fișierele șterse sunt mutate automat în **Coş de gunoi** și pot fi restaurate în Galerie în termen de 7 zile.
- Atingeți pentru a șterge definitiv fișierele. În acest caz, fișierele nu mai pot fi restaurate.

Partajarea fișierelor

Puteți partaja fișiere utilizând una dintre următoarele opțiuni:

- În timp ce vizualizați o fotografie, atingeți pentru a partaja fișierul utilizând metoda dorită.
- În timp ce vizualizați un videoclip, atingeți > **Partajare** pentru a partaja fișierul utilizând metoda dorită.
- Atingeți din lista de fișiere pentru a selecta fișiere și partajați-le utilizând metoda dorită.

Contacte

Prezentare generală a contactelor

Puteți salva și gestiona contactele.

Atingeți ◯ > **Esențiale** > **Contacte**.

Adăugarea contactelor

Adăugarea noilor contacte

1 În ecranul cu lista de contacte, atingeți +.
   - Este afișat un mesaj pop-up pentru selectarea locului de salvare pentru contact. Selectați locația dorită.

2 Introduceți detaliile contactului și atingeți **Salvare**.

Importarea contactelor

Puteți importa contacte din alt dispozitiv de stocare.

1 În ecranul cu lista de contacte, atingeți ⋮ > **Gestionare contacte** > **Import**.

2 Selectați locația sursă și locația țintă pentru contactul pe care doriți să-l importați, apoi atingeți **OK**.

3 Selectați contactele și atingeți **Import**.

Adăugarea contactelor la lista de apelare rapidă

1 În ecranul cu lista de contacte, atingeți ⋮ > **Apelări rapide**.

2 Atingeți **Adăugare contact** de la un număr de apelare rapidă.

3 Selectați un contact.

- Când adăugați un contact nou, atingeți 1 2 3 9 pentru a adăuga un număr cu apelare rapidă.

Căutarea contactelor

Puteți căuta contacte utilizând una dintre următoarele opțiuni:

- Atingeți bara de căutare din partea superioară a ecranului Contacte și introduceți contactul sau numărul de telefon pe care doriți să îl căutați.
- Derulați în sus sau în jos lista de contacte.
- Din index-ul ecranului cu lista de contacte, atingeți prima literă a unui contact.

- Atingând bara de căutare din partea superioară a ecranului Contacte și introducând corect contactul sau numărul de telefon se afișează rezultatele integrate ale căutării din istoricul de apeluri și lista de contacte salvate în produs.

Lista de contacte

Editarea contactelor

1 În ecranul cu lista de contacte, selectați un contact.

2 În ecranul cu detalii despre contacte, atingeți ✎ și editați detaliile.

3 Atingeți **Salvare** pentru a salva modificările.

Ștergerea contactelor

Puteți șterge contacte utilizând una dintre următoarele opțiuni:

- Pe ecranul listei de contacte, atingeți și țineți apăsat un contact pe care doriți să-l ștergeți, apoi atingeți **Ștergere contact**.
- Atingeți ⋮ > **Ștergere** în ecranul listei de contacte.

- Contactele șterse nu pot fi recuperate.

Adăugarea favoritelor

Puteți înregistra contactele utilizate frecvent drept favorite.

1 În ecranul cu lista de contacte, selectați un contact.

2 În ecranul cu detalii despre contacte, atingeți ☆.

Crearea grupurilor

1 În lista cu grupuri de contacte, atingeți +.

2 Introduceți numele noului grup.

3 Atingeți **Adăugaţi membri**, selectați contactele, apoi atingeți **Adăugare**.

4 Atingeți **Salvare** pentru a salva noul grup.

QuickMemo+

Prezentarea generală QuickMemo+

Puteți realiza note creative utilizând o varietate de opțiuni în această funcție avansată a notepadului, precum gestionarea imaginilor și capturile de ecran, care nu sunt compatibile cu notepadul convențional.

Crearea unei note

1 Atingeți ◯ > **QuickMemo+**.

2 Atingeți ⊕ pentru a crea o notă.

- ✓ : Salvați o notă.
- ↩ : Anulați editarea anterioară.
- ↪ : Refaceți editările șterse recent.
- T : Introduceți o notă utilizând tastatura.
- ✎ : Scrieți note de mână.
- ◇ : Ștergeți notele scrise de mână.

- : Măriți sau micșorați, rotiți sau ștergeți porțiuni dintr-o notă scrisă de mână.
- : Accesați opțiunile suplimentare.

3 Atingeți ✓ pentru a salva nota.

Scrierea notelor pe o captură de ecran

1 În timp ce vizualizați ecranul pe care doriți să îl capturați, trageți bara de stare în jos și apoi atingeți .
   - Captura de ecran apare ca tema de fundal a notepadului. Instrumentele memo apar în partea de sus a ecranului.

2 Decupați imaginea (dacă este necesar) și luați notițe după cum doriți.
   - Scrieți note de mână pe fotografie.

3 Atingeți ✓ și salvați notele în locația dorită.
   - Notele salvate pot fi vizualizate în **QuickMemo+** sau **Galerie**.
   - Pentru a salva mereu notele în aceeași locație, selectați caseta de validare **Utilizare prestabilită pentru această acțiune.** și selectați o aplicație.

- Puteți să capturați un ecran întreg utilizând funcția de capturare în timpul derulării.
- În timp ce utilizați o aplicație precum Mesagerie și Chrome, trageți panoul cu notificări în jos, iar apoi atingeți **Captură+** > **Extins** pentru a captura întregul ecran pe care îl vedeți în acel moment ca un singur fișier.
- Această funcție este disponibilă numai în unele aplicații care acceptă funcție de capturare în timpul derulării.
- Apropiați sau îndepărtați două degete pentru a modifica aspectul memento-ului.

Gestionarea folderelor

Vă puteți organizați și puteți vizualiza memento-urile în funcție de tipul memento-ului.

1 Atingeți ◯ > **QuickMemo+**.

2 Atingeți ☰ din partea superioară a ecranului și selectați funcția dorită.

- **Toate notele**: Puteți vizualiza colectiv toate memento-urile salvate în QuickMemo+.
- **Memoriile mele**: Puteți vizualiza memento-urile create în QuickMemo+.
- **Captură+**: Puteți vizualiza memento-urile create utilizând Captură+.
- **Coș de gunoi**: Puteți vizualiza memento-urile șterse.
- **Categorie nouă**: Puteți adăuga directoare.
- ✎ : Puteți modifica ordinea directoarelor sau adăuga/șterge directoare. Apăsând directorul, puteți modifica denumirea acestuia.

- Anumite directoare nu vor apărea atunci când aplicația directoarelor este pornită inițial. Directoarele sunt afișate suplimentar numai atunci când există memento-uri relevante.
- Memento-urile șterse sunt mutate în coșul de gunoi și pot fi recuperate în curs de 7 zile de la ziua în care au fost șterse. În aplicația QuickMemo+, puteți modifica tipul afișajului așezând două degete pe ecran și îndepărtând sau apropiind degetele.

Ceas

Alarmă

Puteți seta declanșarea unei alarme la o anumită oră.

1 Atingeți ◯ > **Ceas** > **Alarmă**.

2 Atingeți + pentru a adăuga o alarmă nouă.

3 Configurați setările alarmei și atingeți **Salvare**.

- Dacă selectați o alarmă setată anterior, puteți edita alarma.
- Pentru a șterge o alarmă, atingeți ⋮ > **Ștergere** din partea de sus a ecranului. Alternativ, țineți apăsat pe alarmă.

Ora pe glob

Puteți vizualiza ora curentă în orașele din jurul lumii.

1 Atingeți ◯ > **Ceas** > **Ora pe glob**.

2 Atingeți + și adăugați un oraș.

Temporizator

Puteți seta declanșarea temporizatorului după o anumită perioadă de timp.

1 Atingeți ◯ > **Ceas** > **Temporizator**.

2 Setați ora și atingeți **Start**.
- Pentru a întrerupe temporizatorul, atingeți **Pauză**. Pentru a reporni temporizatorul, atingeți **Reluare**.

3 Atingeți **Oprire** pentru a opri alarma temporizatorului.

Cronometru

Puteți utiliza cronometrul pentru a înregistra timpii pentru fiecare tur.

1 Atingeți ◯ > **Ceas** > **Cronometru**.

2 Atingeți **Start** pentru a porni cronometrul.
- Pentru a înregistra timpii pentru fiecare tur, atingeți **Tur**.

3 Atingeți **Pauză** pentru a întrerupe cronometrul.
- Pentru a reporni cronometrul, atingeți **Reluare**.
- Pentru a șterge toate înregistrările și pentru a reporni cronometrul, atingeți **Reset**.

Muzică

Puteți reda și gestiona melodii sau albume de muzică.

1 Atingeți ◯ > **Esențiale** > **Muzică**.

2 Selectați o categorie.

3 Selectați un fișier muzical.

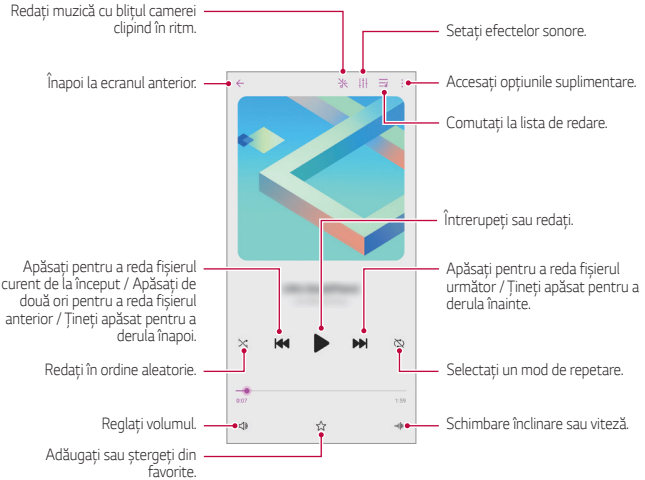

- Este posibil ca anumite formate de fișier să nu fie suportate, în funcție de software-ul instalat.
- Fișierele care depășesc limita de dimensiune pot cauza erori.
- Fișierele muzicale pot fi protejate de titularii internaționali ai drepturilor de autor sau de legile privind drepturile de autor. Este posibil să trebuiască să obțineți permisiunea înainte de a copia un fișier muzical. Pentru a descărca sau pentru a copia un fișier muzical, mai întâi verificați legile privind drepturile de autor din țara respectivă.

Calculator

Puteți utiliza două tipuri de calculatoare: calculatorul simplu și calculatorul științific.

1 Atingeți ◯ > **Esențiale** > **Calculator**.

2 Utilizați tastatura pentru a efectua un calcul.

- Pentru a reporni calculul, atingeți și țineți apăsat butonul ⌫.

ThinQ

Vă puteți conecta cu ușurință dispozitivul la aparate IoT pentru monitorizarea și utilizarea confortabilă a acestora.

Atingeți ◯ > **Esențiale** > **ThinQ**.

- Mașina de spălat, uscătorul, aparatul de coafat, mașina de spălat vase și aspiratorul electric pot fi înregistrate numai atunci când produsul este în modul standby.
- Căutați marcajul ThinQ pe produs pentru a vedea dacă poate fi conectat la aplicația ThinQ.
- Atingeți ☰ pentru a verifica diferitele funcții ale aplicației ThinQ.

Lansator Jocuri

Puteți stabili dacă doriți să utilizați Lansatorul de jocuri unde puteți vedea lista cu jocuri instalate în produs și puteți selecta setările jocului, precum blocarea sunetului media, limitarea alertelor etc.

1 Atingeți ◯ > **Esențiale** > **Lansator Jocuri**.

2 Selectați opțiunea dorită.

Înregistrare audio

Puteți înregistra sau salva vocea dvs. sau vocea altora în timpul evenimentelor importante. Fișierele cu voci înregistrate pot fi redate sau partajate.

1 Atingeți ◯ > **Esențiale** > **Înregistrare audio**.
   - Pentru a adăuga un eveniment, atingeți ⋮ > **Adăugare etichete** > **Adaugă** din **Eveniment**. Apoi adăugați un eveniment în data dorită.
   - Pentru a slava detaliile locației înregistrării, atingeți ⋮ > **Adăugare etichete** > **Adaugă** din **Locaţie**.

2 Atingeți ●.
   - Pentru a întrerupere înregistrarea, atingeți ⏸.

3 Atingeți ■ pentru a termina înregistrarea.
   - Fișierul este salvat automat și este afișat ecranul cu fișierele înregistrate.

4 Atingeți ▶ pentru a reda vocea înregistrată.

- Atingeți pentru a vizualiza fișierele înregistrate. Puteți reda un fișier vocal înregistrat din listă.

Centru de actualizare

Puteți verifica și instala cea mai nouă versiune a aplicației sau a software-ului furnizată de către LG.

Atingeți ◯ > **Gestionare** > **Centru de actualizare**.

Smart Doctor

Puteți utiliza Smart Doctor pentru a diagnostica starea dispozitivului și pentru a o optimiza.

Atingeți ◯ > **Gestionare** > **Smart Doctor**.

LG Mobile Switch

Transferați ușor date de pe un dispozitiv utilizat pe un dispozitiv nou cu ajutorul LG Mobile Switch.

1 Atingeți ◯ > **Gestionare** > **LG Mobile Switch**.
Alternativ, atingeți ◯ > **Setări** > **Sistem** > **Copie de siguranță** > **LG Mobile Switch**.

2 Urmați instrucțiunile de pe ecran pentru a selecta metoda dorită de transfer.

- Datelor din Contul Google nu li se face copie de rezervă. Atunci când sincronizați Contul Google, aplicațiile Google, contactele Google, Calendarul Google, datele aplicației Google memo și aplicațiile descărcate din Play Store sunt salvate automat în aplicația Drive.
- Încărcați complet bateria înainte de transferarea datelor pentru a evita închiderea neprevăzută în timpul procesului.

Coșul aplicației

Puteți vedea lista cu aplicații șterse pe Ecranul de start. Aplicațiile care au fost șterse în ultimele 24 de ore pot fi recuperate.

Atingeți ◯ > **Gestionare** > **Coșul aplicației**.

Pentru detalii suplimentare, consultați *Coșul aplicației*.

SmartWorld

Puteți descărca diverse jocuri, conținut audio, aplicații și fonturi furnizate de LG Electronics. Personalizați dispozitivul dvs. conform preferințelor utilizând teme pentru ecranul de start și fonturi.

- Dacă utilizați date mobile, puteți fi taxat pentru utilizarea datelor, în funcție de planul tarifar.
- Este posibil ca această funcție să nu fie acceptată, în funcție de zonă sau de furnizorul de servicii.

1 Atingeți ◯ > **Servicii** > **SmartWorld**.

2 Atingeți ⋮ > **Autentificare**, apoi autentificați-vă.

3 Selectați și descărcați elementele de conținut dorite.

RemoteCall Service

Dispozitivul dvs. poate fi diagnosticat de la distanță, în vederea rezolvării problemelor. Mai întâi, apelați un Centru de servicii pentru clienți, astfel:

- Pentru a utiliza această funcție, mai întâi trebuie să fiți de acord cu utilizarea funcției.
- Dacă utilizați date mobile, puteți fi taxat pentru utilizarea datelor, în funcție de planul tarifar.

1 Atingeți ◯ > **Servicii** > **RemoteCall Service**.

2 Obțineți legătura cu Centrul de servicii pentru clienți LG.

3 După ce apelul este conectat, urmați instrucțiunile asociatului de la serviciu pentru a introduce un număr de acces compus din șase cifre.
   - Dispozitivul dvs. este conectat de la distanță și serviciul de asistență de la distanță începe.

Transmisie celulară

Puteți vizualiza transmisii text în timp real în situații de urgență, de exemplu, taifunuri, inundații și cutremure.

Atingeți ◯ > **Servicii** > **Transmisie celulară**.

Aplicații Google

Puteți utiliza aplicații Google prin configurarea unui Cont Google. Fereastra de înregistrare a Contului Google apare automat când utilizați o aplicație Google pentru prima dată. Dacă nu aveți un Cont Google, creați unul de pe dispozitiv. Pentru detalii privind utilizarea aplicației, consultați secțiunea Ajutor a aplicației.

- Există posibilitatea ca anumite aplicații să nu funcționeze, în funcție de zonă sau de furnizorul de servicii.

Chrome

Un browser web rapid, simplu și sigur, conceput pentru internetul modern.

Documente

Docs este un instrument colaborativ pentru procesarea textelor, care îmbunătățește productivitatea. Folosiți Docs pentru a crea, edita și lucra împreună în timp real.

Drive

Drive este o aplicație de stocare și partajare de fișiere, care facilitează găsirea, partajarea și colaborarea în cadrul proiectelor de oriunde, instant.

Duo

Efectuați apeluri video simple și de calitate superioară către prietenii și familia dvs. pe telefoane Android și iPhone.

Gmail

Gmail este o aplicație de e-mail ușor de utilizat, care vă păstrează mesajele sigure, oferă un inbox inteligent și vă ajută să fiți organizați.

Google

Aplicația Google vă oferă informații despre lucrurile care vă interesează. Aflați răspunsuri rapide, explorați-vă interesele și obțineți un flux de povești și actualizări despre subiectele care vă interesează.

Note Keep

Creați, editați și partajați notițele dvs. de tip text sau foto cu Contul Google.

Hărţi

Mergeți undeva? Folosiți Hărți, aplicația pe care vă puteți baza pentru o navigație GPS în timp real, trafic, tranzit și detalii despre milioane de locuri, precum recenzii și ore aglomerate.

Google Foto

Locul pentru toate fotografiile și videoclipurile dvs., organizate automat, astfel încât să le puteți partaja și salva pe cele care contează.

Filme și TV Play

Utilizați Contul dvs. Google pentru a închiria sau pentru a achiziționa filme. Achiziționați conținut și redați-l de oriunde.

YT Music

Un nou serviciu de streaming de muzică de pe YouTube.

Foi de calcul

Foile de calcul sunt un instrument colaborativ pentru procesarea foilor de calcul, care îmbunătățește productivitatea. Folosiți Foile de calcul pentru a importa, organiza și analiza informațiile la un loc, în timp real.

Prezentări

Prezentările Google sunt un instrument colaborativ pentru crearea de prezentări, care îmbunătățește productivitatea. Folosiți Prezentările pentru a organiza informații, prezenta rezultate și lua decizii la un loc, în timp real.

YouTube

Urmăriți canalele dvs. preferate, ascultați muzica îndrăgită și încărcați videoclipuri pe care doriți să le partajați cu toți oamenii din lume.

Asistent

Dispozitivul dvs. are încorporată funcția Asistent Google. Aflați răspunsuri și rezolvați probleme în timp ce sunteți în mișcare. Pentru a începe, atingeți butonul Google Assistant de pe partea laterală a telefonului sau țineți apăsat butonul acasă al telefonului.

- Asistentul Google nu este disponibil în anumite limbi și țări.

Calendar

Aplicația Calendar vă permite să fiți la curent cu programul evenimentelor (create de dvs.), organizate pe Zi, 3 zile, Săptămână sau Lună.

Files

Puteţi vizualiza și să gestiona fișierele salvate pe dispozitiv.

04

Setări

Setări

Puteți personaliza setările dispozitivului după preferințe.

Atingeți ◯ > **Setări**.

- Dacă introduceți un cuvânt cheie în fereastra de căutare din partea de sus a ecranului, puteți rula în mod convenabil articolele care trebuie să fie setate.

Rețea și internet

Cartelă SIM dublă

Puteţi configura setările Dual SIM.

1 Pe ecranul de setări, atingeți **Rețea și internet** > **Cartelă SIM dublă**.

2 Personalizați următoarele funcţii:

- **Cartela SIM 1**: Schimbaţi numele şi pictograma cartelei SIM 1.
- **Cartela SIM 2**: Schimbaţi numele şi pictograma cartelei SIM 2.
- **Temă culoare card SIM**: Schimbați temele de culoare pentru cartelele SIM.
- **Modul de economisire al costurilor**: Activați sau dezactivați modul de economisire a costurilor. În modul de economisire a costurilor, dacă apelaţi un contact căruia îi este atribuită o cartelă SIM specifică, această cartelă SIM este utilizată pentru apel chiar dacă cealaltă cartelă SIM este activă, spre exemplu, utilizând date mobile.
- **Date mobile**: Selectaţi cartela SIM pe care doriţi să o utilizaţi pentru serviciul de date mobile. Puteţi, de asemenea, să dezactivaţi această funcţie.
- **Date Roaming**: Selectaţi această opţiune pentru a permite dispozitivului să utilizeze date mobile atunci când sunteţi în afara zonei reţelei de domiciliu.
- **Date mobile pe durata apelurilor**: Accesați datele de mobil folosind temporar cartela SIM neimplicită de date pe parcursul unui apel HD de voce cu același card.

Wi-Fi

Vă puteți conecta la dispozitivele din apropiere într-o rețea Wi-Fi.

Conectarea la o rețea Wi-Fi

1 Pe ecranul de setări, atingeți **Rețea și internet** > **Wi-Fi**.

2 Atingeți pentru activare.
   - Rețelele Wi-Fi disponibile apar automat.

3 Selectați o rețea.
   - Este posibil să trebuiască să introduceți parola Wi-Fi a rețelei.
   - Dispozitivul omite acest proces pentru rețele Wi-Fi accesate anterior. Dacă nu doriți să vă conectați automat la o anumită rețea Wi-Fi, atingeți rețeaua, iar apoi atingeți **Uită**.

Setările rețelei Wi-Fi

Pe ecranul de setări, atingeți **Rețea și internet** > **Wi-Fi**.

- **Comutare la date mobile**: Dacă funcția de conectare prin intermediul datelor mobile este activată, însă dispozitivul nu se poate conecta la internet prin intermediul conexiunii Wi-Fi, dispozitivul se conectează în mod automat la internet prin intermediul conexiunii de date mobile.

> - Această funcție depinde de furnizorul de servicii.

- : Personalizați setările pentru rețeaua Wi-Fi.

Wi-Fi Direct

Puteți conecta dispozitivul dvs. la alte dispozitive care acceptă Wi-Fi Direct pentru a partaja direct date cu acestea. Nu aveți nevoie de un punct de acces. Vă puteți conecta cu mai mult de două dispozitive utilizând Wi-Fi Direct.

1 Pe ecranul de setări, atingeți **Rețea și internet** > **Wi-Fi** > ⋮ > **Avansat Wi-Fi** > **Wi-Fi Direct**.
   - Dispozitivele din apropiere care acceptă Wi-Fi Direct apar automat.

2 Selectați un dispozitiv.
   - Conexiunea are loc când dispozitivul acceptă cererea de conectare.

- Bateria se poate descărca mai rapid când utilizați Wi-Fi Direct.

Date mobile

Puteți să activați sau să dezactivați datele mobile. De asemenea, puteți gestiona utilizarea datelor mobile.

Activarea datelor mobile

1 Pe ecranul de setări, atingeți **Rețea și internet** > **Date mobile**.

2 Atingeți ◯ pentru activare.

Personalizarea setărilor privind datele mobile

1 Pe ecranul de setări, atingeți **Rețea și internet** > **Date mobile**.

2 Personalizați următoarele setări:
   - **Date mobile**: Setați pentru a utiliza conexiunile de date pe rețele mobile.
   - **Limitează utilizarea datelor mobile**: Setarea unei limite pentru utilizarea datelor mobile dacă este atinsă limita.
   - ⋮ : Personalizați setările privind datele mobile.
   - Volumul de utilizare a datelor este măsurat în funcție de produs, iar volumul calculat de furnizorul dvs. de servicii de telefonie mobilă poate fi diferit.

Setări apel

Puteți personaliza toate setările, cum ar fi opțiunile pentru apeluri vocale și apeluri internaționale.

- Este posibil ca unele funcții să nu fie acceptate, în funcție de zonă sau de furnizorul de servicii.

1 Pe ecranul de setări, atingeți **Rețea și internet** > **Setări apel**.

2 Personalizați setările.

Hotspot Mobil

Partajare Internet prin USB

Puteți conecta dispozitivul la alt dispozitiv via USB și puteți partaja date mobile.

1 Conectați dispozitivul dvs. și alte dispozitive printr-un cablu USB.

2 Pe ecranul Setări, atingeți **Rețea și internet** > **Hotspot Mobil** > **Partajare Internet prin USB** și apoi atingeți ◯ pentru activare.

- Această opțiune utilizează date mobile și puteți fi taxat pentru utilizarea datelor, în funcție de planul tarifar. Consultați-vă cu furnizorul de servicii pentru mai multe informații.
- Când vă conectați la un computer, descărcați driverul USB de pe *www.lg.com* și instalați-l pe computer.
- Nu puteți transfera fișiere între dispozitivul dvs. și computer cât timp este pornită partajarea conexiunii la internet prin USB. Opriți partajarea conexiunii la internet pe USB pentru a trimite sau a primi fișiere.
- Sistemele de operare care acceptă partajarea conexiunii la internet sau Windows XP sau o versiune ulterioară sau Linux.

Hotspotul Wi-Fi

Puteți seta dispozitivul ca router wireless astfel încât alte dispozitive să se poată conecta la Internet prin intermediul datelor mobile de pe dispozitivul dvs.

1 Pe ecranul Setări, atingeți **Rețea și internet** > **Hotspot Mobil** > **Hotspotul Wi-Fi** și apoi atingeți ◯ pentru activare.

2 Atingeți **Configurează hotspot-ul Wi-Fi** și introduceți Nume Wi-Fi (SSID) și parola.

3 Porniți Wi-Fi-ul pe celălalt dispozitiv și selectați numele rețelei în care se află dispozitivul din lista Wi-Fi.

4 Introduceți parola de rețea.

- Această opțiune utilizează date mobile și puteți fi taxat pentru utilizarea datelor, în funcție de planul tarifar. Consultați-vă cu furnizorul de servicii pentru mai multe informații.
- Mai multe informații sunt disponibile pe acest site: *http://www.android.com/tether#wifi*

Temporizator pentru dezactivare hotspot Wi-Fi

Când hotspot-ul Wi-Fi nu a mai fost utilizat pentru o anumită perioadă de timp, acesta este dezactivat automat. Puteți să setați timpul pentru deconectarea automată.

Partajare Bluetooth

Un dispozitiv conectat prin Bluetooth se poate conecta la Internet utilizând datele mobile ale dispozitivului dvs.

1 Pe ecranul Setări, atingeți **Rețea și internet** > **Hotspot Mobil** > **Partajare Bluetooth** și apoi atingeți ◯ pentru activare.

2 Porniți Bluetooth-ul pe ambele dispozitive și asociați-le.

- Această opțiune utilizează date mobile și puteți fi taxat pentru utilizarea datelor, în funcție de planul tarifar. Consultați-vă cu furnizorul de servicii pentru mai multe informații.
- Mai multe informații sunt disponibile pe acest site: *http://www.android.com/tether#Bluetooth_tethering*

Asistenţă

Puteți vizualiza ajutorul în legătură cu utilizarea tetheringului și a hotspoturilor.

Pe ecranul de setări, atingeți **Rețea și internet** > **Hotspot Mobil** > **Asistență**.

Mod avion

Puteți opri funcțiile de apel și date mobile. Când acest mod este pornit, funcțiile care nu implică date, cum ar fi jocurile și redarea de muzică, rămân disponibile.

1 Pe ecranul de setări, atingeți **Rețea și internet** > **Mod avion**.

2 Atingeți **Activare** pe ecranul de confirmare.

Reţele mobile

Puteți personaliza setările privind rețelele mobile.

1 Pe ecranul de setări, atingeți **Rețea și internet** > **Rețele mobile**.

2 Personalizați următoarele setări:
- **Mod reţea**: Selectați un tip de rețea.
- **Puncte de acces**: Vizualizați sau modificați punctul de acces pentru utilizarea serviciilor de date mobile. Pentru a modifica punctul de acces, selectați o opțiune din lista punctelor de acces.
- **Operatori reţea**: Căutare operatori de rețea și conectare automată la o rețea.

VPN

Vă puteți conecta la o rețea virtuală sigură, cum ar fi un intranet. De asemenea, puteți gestiona rețelele private virtuale conectate.

Adăugarea unui VPN

1 Pe ecranul de setări, atingeți **Rețea și internet** > **VPN**.

2 Atingeți +.

- Această funcție este disponibilă doar când este activată blocarea ecranului. Dacă blocarea ecranului nu este activată, apare un ecran de notificare. Atingeți **Schimb** în ecranul de notificare pentru a activa blocarea ecranului. Consultaţi *Setarea unei blocări de ecran* pentru detalii.

3 Introduceți detaliile VPN-ului și atingeți **Salvare**.

Configurarea setărilor VPN

1 Atingeți un VPN din lista **VPNS**.

2 Introduceți detalii despre contul de utilizator VPN și atingeți **Conectare**.

- Pentru a salva detaliile despre cont, selectați caseta de validare **Salvare informații cont**.

DNS privat

Puteți configura opțiunile pentru DNS privat (sistem de nume de domeniu).

1 Pe ecranul de setări, atingeți **Rețea și internet** > **DNS privat**.

2 Configurați opțiunea dorită și atingeți **Salvați**.

Dispozitive conectate

Bluetooth

Puteți conecta dispozitivul dvs. la dispozitivele din apropiere care acceptă Bluetooth pentru a schimba date cu acestea. Conectați dispozitivul dvs. la căști Bluetooth și la o tastatură. Acest lucru face mai ușor controlul dispozitivului.

Împerecherea cu alt dispozitiv

1 Pe ecranul de setări, atingeți **Dispozitive conectate** > **Bluetooth**.

2 Atingeți pentru activare.
- Dispozitivele disponibile apar automat.
- Pentru a împrospăta lista de dispozitive, atingeți .

- Numai dispozitivele setate ca vizibile sunt afișate în listă.

3 Selectați un dispozitiv din listă.

4 Urmați instrucțiunile de pe ecran pentru a realiza autentificarea.

- Această etapă este omisă pentru dispozitivele accesate anterior.

Expedierea datelor via Bluetooth

1 Selectați un fișier.
- Puteți expedia fișiere multimedia sau contacte.

2 Atingeți > **Bluetooth**.

3 Selectați un dispozitiv țintă pentru fișier.
- Fișierul este expediat imediat ce dispozitivul țintă îl acceptă.

- Procesele de partajare a fișierelor pot diferi, în funcție de fișier.

NFC

Puteți utiliza dispozitivul drept card de transport sau card de credit. De asemenea, puteți partaja datele alt dispozitiv.

1 Pe ecranul de setări, atingeți **Dispozitive conectate** > **NFC**.

2 Atingeți ◯ pentru activare.
   - Atingeți dispozitivul de alt dispozitiv care acceptă NFC pentru a permite partajarea datelor.

- Antena NFC poate fi amplasată diferit, în funcție de tipul dispozitivului. Consultați *Prezentare* pentru detalii privind zona antenei NFC.

Android Beam

Puteți partaja fișiere prin atingerea părții din spate a dispozitivului de alt dispozitiv. De asemenea, puteți partaja fișiere, inclusiv muzică, videoclipuri sau contacte, și puteți deschide o pagină web sau puteți lansa o aplicație de pe alt dispozitiv.

1 Pe ecranul de setări, atingeți **Dispozitive conectate** > **Android Beam**.

2 Atingeți partea din spate a dispozitivului de alt dispozitiv.

- Antena NFC poate fi amplasată diferit, în funcție de tipul dispozitivului. Consultați *Prezentare* pentru detalii privind zona antenei NFC.

Partajare panou

Puteți să partajați conținut din Galerie, Muzică pe dispozitivele din apropiere. De asemenea, puteți să partajați conținut cu anumite persoane în aplicații care funcționează cu Partajarea directă Google.

1 Pe ecranul de setări, atingeți **Dispozitive conectate** > **Partajare panou**.

2 Atingeți pentru a dezactiva fiecare opțiune.
   - **Dispozitive din apropiere**: Puteți afișa dispozitivele din apropiere pe care puteți să partajați conținut din Galerie, aplicațiile de Muzică.
   - **Partajare directă**: De la o aplicație care suportă Partajare directă Google, puteți afișa o pictogramă care vă permite să partajați conținutul către anumite persoane.

Partajare fișiere

Puteți trimite și primi fișiere între dispozitivul dvs. și alte dispozitive sau tablete LG.

1 Pe ecranul de setări, atingeți **Dispozitive conectate** > **Partajare fișiere**.

2 Personalizați următoarele setări:
   - **K61**: Modificați numele dispozitivului.
   - **Salvare în**: Setați folderul destinație să salveze fișierele trimise de pe alte dispozitive.
   - **Partajare fișiere**: Permiteți primirea de fișiere trimise de pe alte dispozitive.
   - **SmartShare Beam**: Partajați fișiere cu alte dispozitive via SmartShare Beam.
   - **Asistenţă**: Puteți vizualiza asistența privind partajarea fișierelor.

Tipărire

Puteți conecta dispozitivul la o imprimantă Bluetooth și puteți tipări fotografii sau documente salvate pe dispozitiv.

Pe ecranul de setări, atingeți **Dispozitive conectate** > **Tipărire**.

- Atingeți **Serviciu de printare prestabilit** pentru a căuta imprimante la care vă puteți conecta. Sau atingeți ⋮ > **Adăugare imprimantă** pentru a adăuga manual o imprimantă.
- Atingeți ⊕ **Adăugaţi servicii** pentru a descărca aplicația de tipărire dorită.

- Această opțiune este disponibilă numai atunci când rețeaua mobilă sau funcția Bluetooth este activată.
- Pentru a descărca aplicația imprimantă din ⊕ **Adăugaţi servicii**, mai întâi autentificați-vă în contul Google.

Sunet

Puteți personaliza setările sunetului, vibrațiilor și notificărilor.

Pe ecranul Setări, atingeți **Sunet** și personalizați următoarele setări:

- **Profil sunet**: Modificați modul de sunet **Sunet**, **Numai vibraţie** sau **Silenţios**.
- **Volum**: Reglați volumul sunetului pentru mai multe elemente.
- **Ton de apel**: Selectați un ton de apel pentru apelurile de intrare. Adăugați sau ștergeți tonuri de apel.
- **Sunete de notificare**: Selectați un ton de apel pentru notificare. Setați muzica salvată de dispozitiv ca ton de apel pentru notificare.
- **Ton de apel cu vibrație**: Setați dispozitivul să vibreze și să redea un ton de apel în același timp.
- **Sunet apel pentru contact**: Creați un ton de apel pentru un apel de intrare de la un anumit contact.
- **Alertă flash în caz de apel primit**: Setați blițul să clipească conform tonului de apel LG.

- **Nu deranjaţi**: Setați timpul, gama și tipul aplicației pentru primirea mesajelor de notificare. Primiți mesaje de notificare doar în anumite zile ale săptămânii.
- **Calitate sunet și efecte**: Folosiți funcția pentru a seta calitatea și efectele de sunet în timpul redării unei melodii sau a unui videoclip.
- **Tip vibraţie**: Puteți selecta tipul de vibrații când primiți apeluri.
- **Sunetul tastaturii folosite pentru apelare**: Activați efectul de sunet pentru tastatură.
- **Sunet tastatură LG**: Activați efectul de sunet pentru tastatura LG.
- **Selectare sonerie**: Activați un efect de sunet pentru atingerea unui element.
- **Sunete la blocare ecran**: Activați un efect de sunet pentru momentul când ecranul este blocat sau deblocat.

Afișaj

Puteți personaliza setările detaliate pentru fiecare tip de ecran.

Pe ecranul Setări, atingeți **Afișaj** și personalizați următoarele setări:

- **Ecran de start**: Personalizarea setărilor pentru ecranul de pornire. Consultaţi *Setări ecran principal* pentru detalii.
- **Imagine de fundal & Temă**: Selectați o imagine de fundal o temă și o pictogramă pentru dispozitivul dvs.
- **Font**: Schimbați dimensiunea, grosimea sau tipul caracterelor.
- **New Second Screen**: Selectați modul în care va arăta bara de stare și colțurile aplicației.
- **Butoane tactile din meniul Acasă**: Setați tipul butoanelor tactile din meniul Acasă. Consultaţi *Schimbarea stilului pentru Butoanele tactile din meniul Acasă* pentru detalii.
- **Vizualizare confortabilă**: Setați dispozitivul pentru a reduce cantitatea de lumină albastră de ecran pentru a reduce efortul ochiului.
- **Mod noapte**: Puteți aplica tema ecranului cu luminozitate slabă pentru a evita strălucirea orbitoare a ecranului în timpul nopții.
- **Scalare aplicație**: Reglați dimensiunea ecranului aplicațiilor.

- **Dimensiune afişaj**: Setaţi elementele de pe ecran la o dimensiune uşor de văzut pentru dvs. Unele elemente îşi pot schimba poziţia.
- **Luminozitate**: Utilizaţi bara glisantă pentru a modifica luminozitatea ecranului dispozitivului.
- **Auto**: Setaţi dispozitivul astfel încât luminozitatea ecranului să se regleze automat, în funcţie de intensitatea luminii ambientale.
- **Expirare ecran**: Oprirea automată a ecranului când dispozitivul rămâne inactiv o perioadă de timp specificată.
- **Auto-rotire ecran**: Rotirea automată a ecranului în funcţie de orientarea dispozitivului.
- **Protector de ecran**: Afişarea unui economizor de ecran când dispozitivul este conectat la suport sau la încărcător. Selectaţi tipul economizorului de ecran care va fi afişat.
- **Vizualizare Mini**: Micşoraţi dimensiunea ecranului astfel încât să utilizaţi convenabil dispozitivul cu o singură mână. Trageţi de butonul tactil de pornire din partea de jos a ecranului la stânga sau la dreapta.

Ecranul Blocare şi securitate

Puteţi personaliza setările blocării ecranului şi de securitate.

1 Pe ecranul de setări, atingeţi **Ecranul Blocare şi securitate**.

2 Personalizaţi setările.
   - **Google Play Protect**: Scanaţi dispozitivul zilnic pentru potenţiale aplicaţii dăunătoare.
   - **Găseşte-mi dispozitivul**: Localizaţi de la distanţă locaţia dispozitivului. De asemenea, vă puteţi proteja datele în cazul în care vă pierdeţi dispozitivul.
   - **Actualizare de securitate**: Verificaţi disponibilitatea unei actualizări de software şi configuraţi setările de instalare automată.
   - **Selectare blocare ecran**: Selectaţi o metodă de blocare a ecranului. Consultaţi *Setarea unei blocări de ecran* pentru detalii.
   - **Particularizarea ecranului Blocare** Modificaţi informaţiile afişate pe ecranul de blocare.

- **Setări Blocare de siguranță**: Modificați setările blocării de siguranță.
- **Amprente**: Utilizați amprenta dvs. pentru a debloca ecranul sau conținutul. Consultaţi *Prezentarea generală a funcției de recunoaștere a amprentei* pentru detalii.
- **Blocare conţinut**: Vă permite să setați o metodă de blocare (parolă sau model) pentru fișierele QuickMemo+ și pentru Galerie.
- **Locaţie**: Puteți personaliza modul în care informațiile despre locația dvs. sunt utilizate de anumite aplicații.
- **Criptare și acreditări**: Configurați setările pentru criptarea cardului SD și pentru acreditări.
  - **Criptare card SD**: Criptați cardul de memorie pentru a împiedica utilizarea pe alt dispozitiv. Consultaţi *Criptarea cardului de memorie* pentru detalii.
  - **Pornirea securizată**: Protejați-vă dispozitivul prin blocare atunci când pornește. Consultaţi *Setări pentru Pornirea securizată* pentru detalii.
  - **Protejarea acreditărilor**: Vizualizați tipul de memorie în care va fi salvat certificatul de securitate.
  - **Certificate de încredere**: Vizualizați certificatele CA principale și certificatele CA instalate de utilizator ale sistemului dumneavoastră.
  - **Acreditările utilizatorului**: Vizualizați și modificați informațiile certificatului de siguranță memorat pe dispozitivul dumneavoastră.
  - **Instalare din memorie**: Instalați un certificat de siguranță din memorie.
  - **Ștergere certificate**: Ștergeți certificatele de siguranță instalate de utilizator și acreditările acestora.
- **Blocare card SIM**: Blocați sau deblocați cartela USIM sau modificați parola (PIN).
- **Parole vizibile**: Activați această opțiune pentru afișarea rapidă a fiecărui caracter din parolă pe măsură ce o tastați, pentru a vedea ce caracter ați introdus.
- **Administratori dispozitiv**: Permite privilegii de restricționare a controlului sau utilizării dispozitivului pentru anumite aplicații.

- **Trust agents**: Vizualizați și utilizați agenți de încredere instalați pe dispozitiv.
- **Fixare afișaj**: Fixați ecranul de aplicații astfel încât să poată fi utilizată numai aplicația curentă activă.
- **Acces utilizator**: Vizualizați detalii despre utilizarea aplicațiile pe dispozitiv.

Extensii

Smart Doctor

Puteți utiliza Smart Doctor pentru a diagnostica starea dispozitivului și pentru a o optimiza.

Pe ecranul de setări, atingeți **Extensii** > **Smart Doctor**.

Jocuri

Puteți să configurați instrumentele, grafica și funcțiile de economisire a bateriei pentru jocuri.

1 Pe ecranul de setări, atingeți **Extensii** > **Jocuri**.

2 Personalizați următoarele setări:
- **Lansator Jocuri**: Atingeți ◯ pentru a folosi lansatorul de jocuri.
- **Instrumente joc**: Puteți rula funcția în timp ce jucați jocuri apăsând pictograma de instrumente din joc dintre butoanele tactile din meniul Acasă.
- **Grafică joc**: Reglați grafica jocului.

- Când modificați rezoluțiile unor jocuri, este posibil ca funcția de afișare a ecranului să nu funcționeze corespunzător.
- Este posibil ca această funcție să nu fie disponibilă pentru anumite aplicații de jocuri.

- **Pauză**: Reduceți luminozitatea și performanța ecranului atunci când lăsați jocul să ruleze mai mult de 5 minute.

Aplicaţia dublă

Puteți instala două aplicații de mesagerie pe produs și puteți utiliza două conturi în același timp.

1 Pe ecranul de setări, atingeți **Extensii** > **Aplicația dublă**.

2 După citirea actului de declinare a responsabilității, atingeți **Confirmare**.

3 În lista cu aplicațiile disponibile, atingeți **Instalare** pentru a instala o copie a aplicației dorite și urmați instrucțiunile de pe ecran.

- Pe ecran este afișată lista cu aplicații duble disponibile. În timpul instalării, pictogramele aplicațiilor sunt generate pe ecranul de pornire.

Scurtături

Puteți utiliza butoanele precum Blocare/Pornire, Volum și Asistent Google pentru a rula imediat anumite aplicații sau funcții.

1 Pe ecranul de setări, atingeți **Extensii** > **Scurtături**.

2 Personalizați următoarele setări.

- **Vizualizarea panoului de notificări**: Glisați jos/sus pe senzorul de amprentă pentru panoul de notificări.
- **Deschideți Camera Foto**: Apăsați de două ori tasta de pornire pentru a deschide camera.
- **Deschideți Capture+**: Apăsați de două ori tasta de creștere a volumului pentru a deschide **Captură+** când ecranul este blocat sau închis.
- **Deschideți Camera Foto**: Apăsați de două ori tasta de micșorare a volumului pentru a deschide **Cameră** când ecranul este blocat sau închis.
- **Deschidere Asistent Google**: Apăsați tasta pentru Asistentul Google de pe partea laterală a telefonului.
- **Vorbiţi cu Asistent Google**: Țineți apăsată tasta Google Assistant pentru a vorbi rapid cu Asistentul dvs.
- **Afișare instantaneu vizual**: Apăsați de două ori tasta Google Assistant pentru a vizualiza un instantaneu al zilei dvs. în aplicația Google Assistant.

- Asistent Google nu suportă anumite limbi.

KnockON

Apăsați de două ori pe ecran pentru a-l porni sau opri.

Consultaţi *KnockON* pentru detalii.

Bunăstare digitală și control parental

Puteți vizualiza timpul de utilizare a produsului și puteți seta programul pentru fiecare aplicație. De asemenea, puteți gestiona timpul de utilizare al telefonului mobil utilizând Modul de pregătire pentru somn și Modul focalizare.

Selectați **Bunăstare digitală și control parental** din ecranul de setări și setați funcția dorită.

Aplicații și notificări

Puteți verifica o listă cu aplicațiile instalate și configura setările pentru notificări, permisiunile aplicațiilor și altele.

1 Pe ecranul de setări, atingeți **Aplicații și notificări**.

2 Personalizați setările.

Baterie

Puteți vizualiza informații curente despre baterie sau puteți porni modul de economisire a energiei.

1 Pe ecranul de setări, atingeți **Baterie**.

2 Personalizați următoarele setări:

- **Utilizarea bateriei**: Vizualizați detalii despre utilizarea bateriei.
- **Procent acumulator în bara de stare**: Afișarea nivelului de baterie rămas ca procent pe bara de stare.
- **Baterie adaptivă**: Vă permite să economisiți baterie prin oprirea aplicațiilor care rulează pe fundal.
- **Restricţii de fundal**: Activați această funcție pentru a restricționa aplicațiile de fundal, pentru a economisi baterie în timpul utilizării dispozitivului. Este posibil ca aplicațiile restricționate pentru economisirea energiei să nu funcționeze corespunzător sau să nu vă trimită notificări.
- **Economisire energie**: Reduceți consumul bateriei reducând din setările dispozitivului; ex.: luminozitatea afișajului, viteza și intensitatea vibrațiilor.
- **Excludere economisire energie**: Selectați aplicații pe care să le utilizați fără nicio limitare a funcționalității în timpul modului de economisire a energiei sau de optimizare a bateriei.

Stocare

Puteți vizualiza și gestiona memoria internă a dispozitivului sau spațiul de stocare al cardului de memorie.

1 Pe ecranul de setări, atingeți **Stocare**.

2 Personalizați următoarele setări:

- **Stocare internă**: Vizualizați memoria totală și memoria liberă din memoria internă a dispozitivului. Vizualizați o listă de aplicații utilizate și capacitatea de memorare pentru fiecare aplicație.
- **Card SD**: Vizualizați memoria totală și memoria liberă de pe cardul de memorie. Această opțiune apare doar când este introdus un card de memorie. Pentru a deconecta un card de memorie, atingeți ⏏.

Conturi

Puteți adăuga utilizatori pentru a partaja dispozitivul dvs. cu ei și puteți înregistra un cont cloud.

1 Pe ecranul de setări, atingeți **Conturi**.

2 Personalizați setările.

Google

Puteți utiliza setările Google pentru a gestiona aplicațiile și setările contului Google.

Pe ecranul de setări, atingeți **Google**.

Sistem

Centru de actualizare

Puteți verifica și instala cea mai nouă versiune a aplicației sau a software-ului furnizată de către LG.

1 Pe ecranul de setări, atingeți **Sistem** > **Centru de actualizare**.

2 Personalizați următoarele setări:

- **Actualizare aplicaţii**: Verificați disponibilitatea actualizării unei aplicații. Dacă este disponibilă, puteți instala actualizarea.
- **Actualizare software**: Verificați disponibilitatea unei actualizări de software. Dacă este disponibilă, puteți instala actualizarea.

Limbă și tastatură

Puteți personaliza setările de limbă și de tastatură pentru dispozitivul dvs.

1 Pe ecranul de setări, atingeți **Sistem** > **Limbă și tastatură**.

2 Personalizați următoarele setări:

- **Limbă**: Selectați limba de aplicat dispozitivului.
- **Gestionare tastaturi**: Puteți modifica setările de bază ale tastaturii produsului, seta mediile de utilizare pentru Tastatură LG sau alte tastaturi instalate și seta funcția de recunoaștere vocală pentru opțiunea Google Voice. De asemenea, puteți seta dacă doriți afișarea butonului tastaturii în zona butonului tactil de pe Ecranul de start, astfel încât să puteți comuta rapid la altă tastatură.
- **Tastatură fizică**: Selectați pentru a folosi o tastatură fizică sau pentru a verifica scurtăturile tastaturii.
- **Serviciul de completare automată**: Activați această opțiune pentru a vă introduce informațiile salvate în cont, precum parola, adresa sau numărul cardului de credit printr-o singură apăsare. De asemenea, puteți dezactiva această opțiune, puteți folosi Google Autocomplete sau puteți adăuga un nou cont de servicii.

- **Ieșire sintetizator text-voce**: Configurați setările pentru transformarea textului în vorbire.
- **Viteza indicatorului**: Ajustați viteza cursorului unui mouse sau trackpad.
- **Inversarea butoanelor mouse-ului**: Inversați butonul-dreapta al mouse-ului pentru a efectua acțiuni primare de control direct.

Dată și oră

Puteți personaliza setările de dată și de oră pentru dispozitivul dvs.

1 Pe ecranul de setări, atingeți **Sistem** > **Dată și oră**.

2 Personalizați setările.

Memorie

Puteți vizualiza memoria medie utilizată într-o anumită perioadă de timp și memoria ocupată de o aplicație.

1 Pe ecranul de setări, atingeți **Sistem** > **Memorie**.

2 Atingeți ▼ pentru a seta intervalul de timp pentru regăsirea datelor.

Copie de siguranță

Puteți face o copie de rezervă pentru datele salvate pe dispozitivul dvs. pe alt dispozitiv sau cont.

1 Pe ecranul de setări, atingeți **Sistem** > **Copie de siguranță**.

2 Personalizați următoarele setări:
- **LG Mobile Switch**: Vă permite să transferați date de pe un dispozitiv LG vechi pe un dispozitiv LG nou. Consultaţi *LG Mobile Switch* pentru detalii.
- **Copie de siguranţă și restaurare**: Realizați copii de siguranță ale datelor sau restaurați datele pe dispozitivul dvs. în urma unei copieri de siguranță.

- Resetarea dispozitivului dvs. poate șterge fișierele de rezervă salvate în memoria de stocare. Asigurați-vă că ați copiat și stocat fișierele de rezervă importante pe PC.

- **Backup Google**: Modificați setările de copiere de rezervă pentru Google drive. De asemenea, puteți analiza contul de rezervă folosit în prezent sau adăuga un nou cont de rezervă.

Repornire & Resetare

Puteți reseta dispozitivul, inclusiv setările de rețea și ale aplicațiilor.

1 Pe ecranul de setări, atingeți **Sistem** > **Repornire & Resetare**.

2 Personalizați următoarele setări:

- **Repornire automată**: Reporniți și optimizați telefonul la un interval de timp setat. Atingeți pentru a activa această caracteristică. Dispozitivul repornește automat la ora setată și se optimizează. Selectați o dată și o oră pentru repornire.

- Puteți seta repornirea dispozitivului o dată pe săptămână. Dispozitivul repornește automat într-o oră după ora setată.
- După repornirea dispozitivului, notificările și simbolurile sunt șterse. Salvați datele importante înainte de ora setată.
- Funcția de Repornire automată nu este activată în următoarele cazuri: Atunci când ecranul este pornit, când dispozitivul este utilizat, când nivelul bateriei este mai mic de 30%, când cartela USIM este blocată sau când blocarea dispozitivului este activată în timpul pornirii dispozitivului.
  - În funcție de furnizorul de servicii, este posibil ca funcția de repornire automată să nu fie disponibilă.

- **Resetarea setărilor rețelei**: Resetați Wi-Fi, Bluetooth și alte setări de rețea.
- **Resetare preferinţe aplicaţii**: Resetați setările pentru o aplicație. Datele salvate în aplicație nu vor fi șterse.
- **Resetare date din fabrică**: Resetați toate setările dispozitivului și ștergeți datele.

- Repornirea și resetarea dispozitivului dvs. șterge toate datele de pe el. Introduceți din nou numele dispozitivului dvs., Contul Google și alte informații inițiale
- După inițializarea datelor, datele respective nu pot fi restaurate.

Despre telefon

Puteți vizualiza informații despre dispozitivul dvs., cum ar fi numele, starea, detalii despre software și informații legale.

Pe ecranul de setări, atingeți **Sistem** > **Despre telefon** și vizualizați informațiile.

Reglementare și siguranță

Puteți vizualiza marcajele de reglementare și informațiile aferente dispozitiv.

Pe ecranul de setări, atingeți **Sistem** > **Reglementare și siguranță**.

Accesibilitate

Puteți gestiona inserturi de accesibilitate instalate pe dispozitivul dvs.

1 Pe ecranul de setări, atingeți **Accesibilitate**.

2 Personalizați următoarele setări:

- **Vizualizare** > **TalkBack**: Setați dispozitivul să notifice starea sau acțiunile de pe ecran cu voce.
- **Vizualizare** > **Notificări vocale**: Setați dispozitivul să citească datele apelantului vocal.
- **Vizualizare** > **Font**: Schimbați dimensiunea, grosimea sau tipul caracterelor.
- **Vizualizare** > **Dimensiune afişaj**: Setați elementele de pe ecran la o dimensiune ușor de văzut pentru dvs. Unele elemente își pot schimba poziția.
- **Vizualizare** > **Zoom tactil**: Măriți sau micșorați apăsând pe ecran de trei ori.
- **Vizualizare** > **Panoramare fereastră**: Măriți sau micșorați într-o fereastră și inversați culoarea.
- **Vizualizare** > **Indicator mouse mare**: Măriți cursorul mouse-ului.
- **Vizualizare** > **Ecran cu contrast înalt**: Schimbați culoarea de fundal în negru pentru un ecran cu contrast înalt.
- **Vizualizare** > **Inversare culori afişaj**: Creșteți contrastul culorii afișajului pentru persoane cu probleme de vedere.
- **Vizualizare** > **Ajustare culori afişaj**: Ajustați culoarea afișajului.
- **Vizualizare** > **Monocrom**: Comutați ecranul la modul tonuri de gri.
- **Vizualizare** > **Închidere apeluri cu butonul Pornire/Oprire**: Terminați un apel apăsând pe tasta Pornire/Blocare.
- **Auz** > **Capturi**: Porniți serviciul de subtitrare când redați videoclipuri pentru persoanele cu deficiențe de auz.
- **Auz** > **Alerte Flash**: Setați dispozitivul să notifice prin lumină intermitentă apelurile de intrare, mesajele și alarmele.
- **Auz** > **Dezactivarea tuturor sunetelor**: Opriți toate sunetele și scădeți volumul receptorului.

- **Auz** > **Canal audio**: Selectați tipul audio.
- **Auz** > **Echilibrare sunet**: Ajustați balansul de ieșire audio. Utilizați bara glisantă pentru a modifica balansul.
- **Motor și cunoaștere** > **Asistent tactil**: Porniți funcția Touch Board pentru a face butoanele și gesturile mai ușor de utilizat.
- **Motor și cunoaștere** > **Atingeți intrarea**: Introduceți text apăsând și menținând apăsat ecranul sau modificați text prin simpla atingere a ecranului.
- **Motor și cunoaștere** > **Tastatură fizică**: Personalizați setările tastaturii.
- **Motor și cunoaștere** > **Clic automat cu mouse-ul**: Dați automat clic pe cursorul mouse-ului, în cazul în care nu există nicio mișcare.
- **Motor și cunoaștere** > **Atingeți și țineți apăsat pentru apeluri**: Acceptați sau respingeți apelurile ținând apăsat pe butonul de apel în loc de a-l glisa.
- **Motor și cunoaștere** > **Expirare ecran**: Oprire automată a ecranului când dispozitivul rămâne inactiv o perioadă de timp specificată.
- **Motor și cunoaștere** > **Zone de control tactil**: Limitare a zonei tactile astfel încât numai o anumită porțiune a ecranului să fie controlată de introducerea tactilă.
- **Comenzi rapide ale caracteristicilor de accesibilitate**: Accesați rapid o funcție utilizată frecvent atingând ◯ de trei ori.
- **Auto-rotire ecran**: Schimbați automat orientarea ecranului în funcție de poziția fizică a dispozitivului.
- **Selectaţi şi ascultaţi**: Vă permite să atingeți elemente pentru a auzi feedback rostit.
- **Acces prin comutare**: Creați combinații de taste pentru a controla dispozitivul dvs.

05

Anexă

Setări de limbă

Selectați limba dispozitivului.

- Atingeți ◯ > **Setări** > **Sistem** > **Limbă şi tastatură** > **Limbă** > **Adăugați o limbă** și selectați o limbă.
  - Atingeți și țineți apăsat ☰ și trageți în partea de sus a listei de limbi pentru a seta ca limbă implicită.

LG Bridge

Prezentare generală LG Bridge

LG Bridge este o aplicație care vă ajută să gestionați ușor fotografiile, muzica, videoclipurile și documentele salvate pe smartphone-ul LG din computer. Puteți efectua copii de rezervă pentru contacte, fotografii și multe altele pe computer sau puteți actualiza software-ul dispozitivului.

- Consultați ajutorul aplicației LG Bridge pentru detalii.
- Caracteristicile acceptate pot varia în funcție de dispozitiv.
- Driverul USB LG este un program necesar pentru conectarea smartphone-ului LG la computer și se instalează când instalați aplicația LG Bridge.

Funcțiile LG Bridge

- Gestionați fișierele de pe dispozitiv dintr-un computer prin intermediul conexiunii Wi-Fi sau prin intermediul conexiunii de date mobile.
- Realizați copii de rezervă ale datelor din dispozitiv pe un computer sau restabiliți datele dintr-un computer pe dispozitiv prin intermediul conexiunii prin cablu USB.
- Actualizați software-ul dispozitivului dintr-un computer prin intermediul conexiunii prin cablu USB.

Instalarea LG Bridge pe un computer

1 Accesați *www.lg.com* de pe computer.

2 Selectaţi regiunea.

3 Faceţi clic pe **Suport** > **Software şi Firmware**.

4 Introduceţi numele dispozitivului dvs.
SAU
Selectaţi Categoria de produse.

5 Mergeţi la **Sincronizare PC** > **LG Bridge** pentru a descărca fişierul de configurare.
- Mergeţi la **Detalii** pentru a vizualiza cerințele minime pentru instalarea aplicației LG Bridge.

Actualizarea software-ului telefonului

Actualizarea software-ului telefonului mobil LG de pe internet.

Pentru mai multe informații despre utilizarea acestei funcții, vizitați *http://www.lg.com/common/index.jsp*, selectați țara și limba dvs.

Această funcție vă permite să actualizați în mod convenabil firmware-ul telefonului dvs. la o versiune mai nouă de pe internet fără să fie nevoie să vizitați un centru de service. Această funcție va fi disponibilă numai atunci când LG va lansa o versiune nouă de firmware pentru dispozitivul dvs.

Datorită faptului că actualizarea firmware-ului telefonului mobil necesită atenția dvs. completă pe parcursul procesului de actualizare, asigurați-vă că verificați toate instrucțiunile și toate notele care apar la fiecare etapă înainte de prelucrare. Rețineți că îndepărtarea cablului de date USB în timpul upgrade-ului poate duce la deteriorarea gravă a telefonului.

- LG își rezervă dreptul să facă actualizările de firmware disponibile doar pentru modelele selectate la discreție și nu garantează disponibilitatea versiunii mai noi a firmware-ului pentru toate modelele de telefoane.

Actualizarea software-ului telefonului mobil LG prin Over-the-Air (OTA)

Această funcție vă permite să actualizați în mod convenabil software-ul telefonului la o versiune mai nouă via OTA, fără să conectați un cablu USB. Această funcție va fi disponibilă numai atunci când LG va lansa o versiune nouă de firmware pentru dispozitivul dvs.

Pentru a realiza o actualizare a software-ului de pe telefon,

Setări > **Sistem** > **Centru de actualizare** > **Actualizare software** > **Verificare actualizare**.

- Datele dvs. personale din memoria internă a telefonului – inclusiv informațiile contului Google și despre alte conturi, datele și setările de sistem/aplicație, toate aplicațiile descărcate și licența DRM – pot fi pierdute în procesul de actualizare a software-ului telefonului. Așadar, LG vă recomandă să faceți copii de rezervă pentru datele personale înainte de a actualiza software-ul telefonului dvs. LG nu își asumă responsabilitatea pierderii de date personale.
- Această funcție depinde de zonă sau de furnizorul de servicii.

Ghidul antifurt

Configurați-vă dispozitivul pentru a împiedica alți oameni să-l folosească, dacă a fost resetat la setările din fabrică fără permisiunea dvs. De exemplu, dacă dispozitivul este pierdut, furat sau șters doar cineva cu contul dvs. Google sau cu informațiile despre blocarea ecranului poate utiliza dispozitivul.

Tot ce trebuie să faceți pentru a vă proteja dispozitivul este să:

- Setați o blocare de ecran: Dacă dispozitivul dvs. este pierdut sau furat și aveți o blocare de ecran setată, dispozitivul nu poate fi șters folosind meniul Setări decât dacă ecranul este deblocat.
- Adăugați contul dvs. Google pe dispozitiv: Dacă dispozitivul dvs. este șters, dar aveți contul Google pe el, dispozitivul nu poate finaliza procesul de configurare până când nu reintroduceți informațiile contului Google.

După ce dispozitivul devine protejat, trebuie să deblocați ecranul sau să introduceți parola contului Google dacă trebuie să faceți o resetare din fabrică. Acest lucru asigură faptul că dvs. sau cineva în care aveți încredere face resetarea.

- Nu uitați contul Google și parola pe care le-ați adăugat pe dispozitivul dvs. înainte de efectuarea unei resetări din fabrică. Dacă nu puteți pune la dispoziție informațiile despre cont în timpul procesului de configurare, nu veți putea utiliza dispozitivul deloc după resetarea din fabrică.

Informaţii de notificare privind software-ul open source

Pentru a obţine codul sursă din GPL, LGPL, MPL şi alte licenţe open source, care sunt conţinute în acest produs, vă rugăm să vizitaţi *http://opensource.lge.com*.

În plus faţă de codul sursă, toate condiţiile licenţei, denegările de responsabilitate privind garanţia şi notele despre drepturile de autor la care se face referire sunt disponibile pentru descărcare.

LG Electronics va oferi şi codul sursă pe CD-ROM în schimbul unei sume care să acopere costurile unei asemenea distribuţii (cum ar fi costurile suporturilor media, de transport şi de procesare), în urma unei solicitări prin e-mail la *opensource@lge.com*.

Această ofertă este valabilă pentru o perioadă de trei ani de la data ultimului transport al acestui produs. Această ofertă este valabilă pentru orice persoană care primeşte aceste informaţii.

Informaţii de reglementare (Număr ID reglementare, etichete electronice etc.)

Pentru detalii de reglementare, accesaţi **Setări** > **Sistem** > **Reglementare şi siguranţă**.

Mărci comerciale

- Pentru brevetele DTS, accesați *http://patents.dts.com*. Produs sub licența DTS Licensing Limited. DTS, Simbolul, DTS și Simbolul împreună, DTS:Xși logo-ul DTS:X sunt mărci comerciale înregistrate sau mărci comerciale ale DTS, Inc. în Statele Unite ale Americii și/sau alte țări. © DTS, Inc. Toate drepturile rezervate.

dts X ®
Exclusively for LG

- Copyright© 2020 LG Electronics Inc. Toate drepturile rezervate. LG și logoul LG sunt mărci comerciale înregistrate ale Grupului LG și al entităților înregistrate ale acestuia.
- Google, Google Maps, Gmail, YouTube, Google Duo, Google Play, Android, Chrome, Google Photos, Google Play Protect, Google Calendar, Google Docs, Google Drive, Google Sheets și alte mărci și logo-uri corelate sunt mărci comerciale ale Google LLC.
- Bluetooth® este o marcă comercială înregistrată a Bluetooth SIG, Inc. la nivel global.
- Wi-Fi® şi logo-ul Wi-Fi sunt mărci comerciale înregistrate ale Wi-Fi Alliance.
- Toate celelalte mărci comerciale și drepturi de autor sunt proprietatea deținătorilor.

HEVCAdvance™
Covered by Patents at patentlist.hevcadvance.com

DECLARAŢIE DE CONFORMITATE

Prin prezenta, **LG Electronics** declară că produsul **LM-Q630EAW** este în conformitate cu cerințele esențiale și alte prevederi relevante ale Directivei **2014/53/EU**.

O copie a Declaraţiei de conformitate poate fi găsită la *http://www.lg.com/global/declaration*

Birou de contact pentru conformitatea acestui produs

LG Electronics European Shared Service Center B.V.

Krijgsman 1, 1186 DM Amstelveen, The Netherlands

Wi-Fi (WLAN)

Banda de 5150 - 5350 MHz este restricţionată doar la utilizarea în interior.

	AT	BE	BG	CH	CY	CZ	DE	DK	EE	EL	ES	FI	FR
	HR	HU	IE	IS	IT	LI	LT	LU	LV	MT	NL	NO	PL
	PT	RO	SE	SI	SK	UK	AL	ME	RS	MK	TR	BA	XK

Acest manual de utilizare este protejat în virtutea legislaţiei internaţionale privind drepturile de autor. Nicio parte a acestui manual de utilizare nu poate fi reprodusă, distribuită, tradusă sau transmisă, sub nicio formă şi prin niciun mijloc, electronic sau mecanic, inclusiv prin fotocopiere, înregistrare sau stocare în orice sistem de stocare şi regăsire a informaţiilor, fără permisiunea prealabilă scrisă a LG Electronics. Toate logo-urile şi numele produselor sunt utilizate numai in scopul identificării şi pot fi mărci înregistrate ale LG Electronics şi/sau ale deţinătorilor respectivi.

Mai multe informații

Piese din sticlă călită

Piesele din sticlă călită ale acestui dispozitiv nu sunt permanente și se pot uza în timp.

- Dacă scăpați dispozitivul pe o suprafață dură sau îl expuneți la un impact puternic, sticla călită se poate deteriora.

  Dacă se întâmplă acest lucru, încetați imediat utilizarea dispozitivului și contactați un centru de servicii pentru clienți LG.
- Puteți cumpăra de pe piață carcase de protecție pentru a vă proteja dispozitivul împotriva deteriorării.

  Rețineți că aceste carcase de protecție nu sunt cuprinse în serviciile de garanție oferite de LG Electronics și siguranța nu este garantată.

Raport de aspect

Este posibil ca unele aplicații descărcate să nu accepte raportul de aspect specific.

În acest caz, selectați cel mai potrivit raport de ecran pentru aplicație sau consultați furnizorul aplicației pentru informații suplimentare.

Informaţii generale

<Centrul de informaţii pentru clienţi LG>

+40-31-2283542

* Asiguraţi-vă că numărul este corect înainte de a apela.

Ghid pentru transferul datelor

- Consultați următorul tabel pentru a vedea datele care pot fi schimbate între dispozitivele LG sau între un dispozitiv LG și un dispozitiv terț.

Tip	Detalii despre articol	Dispozitiv LG → Dispozitiv LG	Dispozitiv Android terț → Dispozitiv LG	Dispozitiv iOS → Dispozitiv LG
Date personale	Contacte, mesaje, jurnale de apeluri, calendar, înregistrări vocale	○	○	○
	Memo-uri	○	X	○
	Alarme	○	X	X
Date mobile	Fotografii, videoclipuri, melodii, documente	○	○	○
Setări ecran	Setări ecran principal (foldere și widgeturi)	○	X	X
	Setări ecran blocare (sunt excluse setările de blocare ecran)	○	X	X
Aplicații	Aplicații descărcate	○	○	-
	Date personale din aplicația descărcată	○	X	
Altele	Certificat public	○	○	X
	Setări (Wi-Fi, Bluetooth, Apeluri, sunet și notificări, accesibilitate, baterie)	○	X	X

- Este posibil ca unele date să nu fie transmise în funcție de versiunea software-ului, de versiunea aplicației, de sistemul de operare, de producător sau de politica furnizorului de servicii.

Benzi de frecvenţă acceptate	Pornire Transmiţător de leşire
GSM 900	34.0 dBm
GSM 1800	31.0 dBm
WCDMA B1	24.5 dBm
WCDMA B8	25.0 dBm
LTE B1	24.5 dBm
LTE B3	24.5 dBm
LTE B7	23.0 dBm
LTE B8	25.0 dBm
LTE B20	25.0 dBm
LTE B28	25.0 dBm
LTE B38	24.5 dBm
LTE B40	24.5 dBm
BT 2.4GHz	11.0 dBm
WLAN 2.4GHz	17.0 dBm
WLAN 5GHz	16.0 dBm
NFC	-33 dBuA/m

Puteți găsi informații despre adaptorul de călătorie accesând *http://www.lg.com/global/support/cedoc/cedoc*

Eliminarea aparatului vechi

1. Simbolul de pubelă indică faptul că deșeurile electrice și electronice (WEEE) trebuie eliminate separat de celelalte deșeuri.
2. Produsele electrice și electronice vechi conțin substanțe periculoase. Astfel, prin eliminarea corespunzătoare veți contribui la prevenirea deteriorării mediului înconjurător și al sănătății umane. Este posibil ca dispozitivul dvs. vechi să conțină piese componente, care pot fi folosite pentru repararea altor produse sau materiale importante care pot fi reciclate în scopul economisirii resurselor limitate.
3. Dispozitivul vechi poate fi returnat magazinului de unde a fost achiziționat, sau puteți contacta firma responsabilă pentru eliminarea deșeurilor, în scopul aflării locației unității autorizate pentru reciclarea deșeurilor electrice și electronice (WEEE). Pentru informații mereu actualizate și referitoare la țara dvs. vă rugăm vizitați pagina web *www.lg.com/global/recycling*

Casarea bateriilor uzate/acumulatorilor uzaţi

1. Acest simbol poate fi combinat cu simbolurile chimice ale mercurului (Hg), cadmiului (Cd) sau plumbului (Pb) în cazul în care bateria conţine peste 0,0005 % mercur, 0,002 % cadmiu sau 0,004 % plumb.
2. Toate bateriile/toţi acumulatorii trebuie eliminate/eliminaţi separat de fluxul deşeurilor menajere, prin intermediul punctelor de colectare desemnate de către guvern sau de către autorităţile locale.
3. Eliminarea corectă a bateriilor/acumulatorilor dvs. vechi va ajuta la prevenirea potenţialelor consecinţe negative asupra mediului înconjurător, sănătăţii animalelor şi populaţiei.
4. Pentru informaţii suplimentare privind casarea bateriilor/acumulatorilor dvs. vechi, vă rugăm să contactaţi consiliul local, serviciile de salubrizare sau magazinul de unde aţi achiziţionat produsul.

Întrebări frecvente

Acest capitol enumeră unele probleme pe care le puteţi întâmpina în timpul utilizării dispozitivului. Anumite probleme vor necesita să sunați la furnizorul dvs. de servicii, dar multe le puteți repara singur.

Dispozitivul se supraîncălzește

Dispozitivul se supraîncălzește în timpul utilizării.

În următoarele cazuri, consumul bateriei crește, iar dispozitivul se poate supraîncălzi:

- Când activați dispozitivul pentru prima dată sau efectuați copii de rezervă ale datelor
- Când folosiți mai multe aplicații simultan
  - Când mai multe aplicații funcționează pe fundal
  - Când descărcați fișiere mari în timpul unui apel video sau în timpul înregistrării unui videoclip
- Când folosiți funcții care necesită multă energie
  - Când urmăriți un streaming video pe internet sau înregistrați un videoclip lung
  - Când jucați jocuri moderne pentru o perioadă îndelungată
  - Când folosiți dispozitivul cu luminozitatea maximă a ecranului pentru o perioadă lungă de timp
- Când folosiți mult datele mobile
  - Când folosiți funcția hotspot Wi-Fi sau accesare internet prin dispozitiv mobil
  - Când sincronizați datele pentru mai multe conturi simultan

- În alte cazuri
  - Când folosiți roaming-ul în străinătate
  - Când folosiți dispozitivul în zone cu semnal slab sau fără semnal
  - Când încărcați dispozitivul cu o mufă de încărcător/cablu USB deteriorată sau contaminată cu substanțe străine

- Este posibil ca unele cazuri să nu fie aplicabile, în funcție de funcții și aplicații.

Dispozitivul se supraîncălzește în timpul încărcării.

- Dispozitivul și încărcătorul se pot încălzi în timpul încărcării. În timpul încărcării wireless sau încărcării rapide este posibil ca dispozitivul să se încălzească și mai tare. În cazul în care temperatura bateriei crește peste un anumit nivel, dispozitivul nu se va mai încărca.
  - Deconectați încărcătorul de la dispozitiv și închideți orice aplicații active. Lăsați dispozitivul să se răcească înainte de încărcarea acestuia sau utilizarea unei aplicații.
  - Întrerupeți încărcarea în cazul în care mufa încărcătorului/cablului USB al dispozitivului se supraîncălzește și vizitați cel mai apropiat Centru de servicii pentru clienți LG.

Modul de rezolvare a supraîncălzirii dispozitivului

- Închideți orice aplicații sau funcții în curs și lăsați dispozitivul să se răcească
- Actualizați întotdeauna software-ul la cea mai nouă versiune.
- Dezactivați funcțiile Wi-Fi, Bluetooth sau GPS atunci când nu le utilizați.
- Închideți aplicațiile pe care nu le utilizați.
- În cazul în care folosiți dispozitivul cu luminozitatea maximă a ecranului, micșorați luminozitatea.
- În cazul în care dispozitivul se supraîncălzește pentru o perioadă mai lungă de timp, nu îl mai folosiți o perioadă. În cazul în care dispozitivul continuă să se supraîncălzească, vizitați Centrul de servicii pentru clienți LG.

Limitările de utilizare atunci când dispozitivul se supraîncălzește

În cazul în care dispozitivul se supraîncălzește în timpul utilizării sau încărcării, unele funcții, aplicații sau chiar dispozitivul, se pot opri.

Acesta este un mod de funcționare normal pentru dispozitivele care suportă această funcție.

- În cazul în care temperatura dispozitivului crește peste un anumit nivel, apare un mesaj de avertizare.
  - În cazul în care jucați jocuri moderne, înregistrați videoclipuri sau încărcați fișiere mari, dispozitivul se poate supraîncălzi pentru o perioadă mai lungă de timp. În acest caz, este posibil să apară un mesaj de atenționare pentru oprirea automată.

    Opriți dispozitivul sau închideți orice aplicații sau funcții în curs și lăsați dispozitivul să se răcească.
- Luminozitatea ecranului și viteza de funcționare pot fi limitate pentru răcirea dispozitivului. Orice aplicații sau funcții pot fi încetinite sau oprite. Este posibil ca dispozitivul să nu se mai încarce.

Eroare cartelă SIM

Asigurați-vă că este introdusă corect cartela SIM.

Nicio conexiune la reţea sau rețea căzută

Semnal slab. Deplasaţi-vă la o fereastră sau într-un spaţiu deschis.

Sunteţi în afara ariei de acoperire a reţelei furnizorului dvs. Deplasaţi-vă şi verificaţi conexiunea la reţea.

Apelurile nu sunt disponibile

Noua rețea nu este autorizată.

Asiguraţi-vă că nu aţi setat opţiunea de restricţionare a apelurilor pentru numărul apelant.

Asiguraţi-vă că nu aţi setat opţiunea de restricţionare a apelurilor pentru numărul apelat.

Dispozitivul nu poate fi pornit

Dacă bateria este complet descărcată, dispozitivul nu va putea fi pornit.

Încărcaţi bateria complet înainte de pornirea dispozitivului.

Eroare la încărcare

Asiguraţi-vă că dispozitivul se încarcă la o temperatură normală.

Verificaţi încărcătorul și conexiunea la dispozitiv.

Utilizaţi numai accesorii împachetate autorizate de către LG.

Bateria se descarcă mai repede decât după achiziţionare

Dacă expuneţi dispozitivul sau bateria la temperaturi foarte reduse sau foarte ridicate, durata de funcţionare a bateriei poate fi redusă.

Consumul bateriei va creşte dacă utilizaţi anumite funcţii sau aplicaţii, cum ar fi GPS, jocuri sau internet.

Bateria este consumabilă, iar durata de funcţionare a acesteia se va scurta în timp.

La lansarea camerei apar mesaje de eroare

Încărcaţi bateria.

Eliberaţi spaţiu din memorie transferând fişiere într-un calculator sau ştergând fişiere din dispozitiv.

Reporniți dispozitivul.

Dacă aveţi în continuare probleme cu aplicaţia camerei după aplicarea acestor idei, contactaţi Centrul Service LG Electronics.

Calitatea fotografiei este slabă

Calitatea fotografiilor dvs. poate varia în funcţie de împrejurimi şi de tehnicile fotografice utilizate.

Dacă realizaţi fotografii sau videoclipuri, calitatea oferită de unghiul de vizualizare standard este mai bună decât cea oferită de unghiul de vizualizare extins.

Dacă realizaţi fotografii în zone întunecate, în timpul nopţii sau în spaţii închise, pot apărea zgomote de imagine sau imaginea poate să nu fie focalizată.

Dacă întâmpinaţi probleme, resetaţi opţiunile.

Ecranul tactil răspunde încet sau incorect

Dacă ataşaţi o protecţie pentru ecran sau accesorii opţionale pe ecranul tactil, acesta poate să nu funcţioneze corespunzător.

Dacă purtaţi mănuşi, dacă nu aveţi mâinile curate în timp ce atingeţi ecranul tactil sau dacă atingeţi ecranul cu obiecte ascuţite sau cu vârfurile degetelor, ecranul tactil poate să nu funcţioneze corespunzător.

Ecranul tactil se poate defecta în condiţii de umiditate sau dacă este expus la apă.

Reporniţi dispozitivul pentru a elimina erorile temporare de software.

Dacă ecranul tactil este zgâriat sau deteriorat, vizitaţi Centrul Service LG Electronics.

Închide sau îngheață

Reporniți dispozitivul

- Dacă dispozitivul dvs. îngheaţă sau se închide, poate fi necesar să închideţi aplicaţii sau să opriţi dispozitivul şi să îl porniţi din nou.

Efectuaţi o reîncărcare a sistemului

- Puteţi efectua o resetare software pentru a reseta dispozitivul, în cazul în care ecranul se blochează sau dacă butoanele, ecranul tactil sau dispozitivul nu mai răspunde.
- Pentru a efectua o resetare software a dispozitivului dvs., pur și simplu apăsaţi şi ţineţi apăsate tastele Volum scăzut şi butonul Pornire/Oprire până când dispozitivul reporneşte.

Resetaţi dispozitivul

- Dacă metodele de mai sus nu rezolvă problema, efectuați o resetare a datelor din fabrică.
- Pe ecranul setări, atingeți **Sistem** > **Repornire & Resetare** > **Resetare date din fabrică**.
  - Această metodă resetează toate setările dispozitivului și șterge datele. Înainte de a efectua operaţia de resetare a datelor din fabrică, efectuaţi copii de siguranţă pentru toate datele importante stocate pe dispozitivul dvs.
  - Dacă ați înregistrat un Cont Google pe dispozitiv, trebuie să vă conectați la același Cont Google după resetarea dispozitivului.

Dispozitivul Bluetooth nu este localizat

Asiguraţi-vă că funcţia Bluetooth wireless este activată pe dispozitivul dvs.

Asiguraţi-vă că funcţia Bluetooth wireless este activată pe dispozitivul la care doriţi să vă conectaţi.

Asiguraţi-vă că dispozitivul dvs. și celălalt dispozitiv Bluetooth sunt în raza Bluetooth maximă (10 m).

Dacă ideile de mai sus nu rezolvă problema, contactaţi Centrul Service LG Electronics.

Nu este stabilită nicio conexiune atunci când conectaţi dispozitivul la calculator

Asiguraţi-vă că utilizaţi un cablu USB compatibil cu dispozitivul dvs.

Asiguraţi-vă că aţi instalat driverul corespunzător şi că aţi actualizat calculatorul.

Aplicaţia descărcată generează foarte multe erori

Aplicația are probleme.

Eliminaţi şi reinstalaţi aplicaţia.

Informácie o tomto návode na používanie

Ďakujeme, že ste si vybrali tento produkt spoločnosti LG. Pred prvým použitím zariadenia si pozorne prečítajte tento návod, aby bolo zaistené jeho bezpečné a správne používanie.

- Vždy používajte originálne príslušenstvo LG. Dodané príslušenstvo je určené iba pre toto zariadenie a nemusí byť kompatibilné s inými zariadeniami.
- Opisy vychádzajú z predvolených nastavení zariadenia.
- Aplikácie predinštalované v zariadení podliehajú aktualizáciám a ich podpora môže byť ukončená bez predchádzajúceho upozornenia. Ak máte otázky k niektorej aplikácii v zariadení, obráťte sa na servisné stredisko spoločnosti LG. V prípade aplikácií nainštalovaných používateľom sa obráťte na príslušného poskytovateľa služieb.
- Úpravy operačného systému zariadenia alebo inštalovanie softvéru z neoficiálnych zdrojov môže zariadenie poškodiť a viesť k poškodeniu alebo strate údajov. Takéto konanie predstavuje porušenie licenčnej dohody so spoločnosťou LG a znamená ukončenie platnosti záruky.
- Niektorý obsah a obrázky sa môžu líšiť od vášho zariadenia v závislosti od oblasti, poskytovateľa služieb, verzie softvéru alebo operačného systému a môžu sa zmeniť bez predchádzajúceho upozornenia.
- Softvér, zvuky, tapety, obrázky a iné médiá dodané spolu so zariadením sú licencované na obmedzené používanie. Ak tieto materiály extrahujete a použijete na komerčné alebo iné účely, môžete porušovať autorské práva. Ako používateľ nesiete úplnú zodpovednosť za nezákonné používanie médií.
- Za dátové služby, ako je napríklad komunikácia pomocou správ, odovzdávanie, preberanie dát, automatická synchronizácia a lokalizačné služby, sa môžu účtovať dodatočné poplatky. Aby ste predišli dodatočným poplatkom, vyberte si vhodný dátový program podľa vašich potrieb. Ďalšie podrobnosti získate od vášho poskytovateľa služieb.
- Táto používateľská príručka je napísaná v hlavných jazykoch jednotlivých krajín. V závislosti od použitého jazyka sa obsah môže čiastočne líšiť.

Pokyny a informácie

VÝSTRAHA: Situácie, ktoré môžu spôsobiť zranenie používateľovi alebo inej osobe.

UPOZORNENIE: Situácie, ktoré môžu spôsobiť menšie zranenie alebo poškodenie zariadenia.

POZNÁMKA: Oznámenia alebo doplňujúce informácie.

Návod na používanie

5 Pokyny na bezpečné a účinné používanie

01

Vlastné prispôsobené funkcie

16 Funkcie fotoaparátu
19 Funkcie aplikácie Galéria
22 Funkcia kvality zvuku a efektov
22 Google Assistant
24 Rozpoznávanie odtlačku prsta
27 Spracovanie viacerých úloh naraz

02

Základné funkcie

29 Komponenty a príslušenstvo produktu
30 Prehľad komponentov
33 Zapnutie alebo vypnutie napájania
34 Vloženie karty SIM
37 Vloženie pamäťovej karty
38 Vybratie pamäťovej karty
38 Batéria
40 Dotyková obrazovka
44 Základná obrazovka
54 Uzamknutie obrazovky
59 Šifrovanie pamäťovej karty
60 Vytváranie snímok obrazovky
60 Zadávanie textu
65 Zdieľanie obsahu

03

Užitočné aplikácie

67 Inštalovanie a odinštalovanie aplikácií
68 Kôš aplikácií
69 Skratky aplikácií
70 Telefón
74 Správy
75 Fotoaparát
85 Galéria
89 Kontakty
91 QuickMemo+
93 Hodiny
95 Hudba
96 Kalkulačka

96 ThinQ
96 Centrum hier
97 Záznamník zvuku
97 Centrum aktualizácií
97 Smart Doctor
98 LG Mobile Switch
98 Kôš aplikácií
99 SmartWorld
99 RemoteCall Service
100 Bunkové vysielanie
100 Aplikácie Google

04

Nastavenia

104 Nastavenia
104 Sieť a internet
111 Pripojené zariadenia
114 Zvuk
115 Displej
116 Uzamknutie obrazovky a zabezpečenie
119 Rozšírenia
121 Digitálna rovnováha a rodičovská kontrola
121 Aplikácie a oznámenia
122 Batéria
123 Úložný priestor
123 Kontá
123 Google
124 Systém
128 Uľahčenie

05

Príloha

131 Nastavenia jazyka
131 LG Bridge
132 Aktualizácia softvéru telefónu
134 Ochrana proti krádeži
135 Informácie o softvéri typu Open Source
135 Informácie o platných predpisoch (Regulačný identifikátor, elektronický štítok, atď.)
136 Ochranné známky
137 VYHLÁSENIE O ZHODE
137 Kontaktná kancelária pre súlad tohto zariadenia s predpismi
137 Wi-Fi (WLAN)
138 Ďalšie informácie
142 Často kladené otázky

Pokyny na bezpečné a účinné používanie

Prečítajte si nasledujúce pokyny. Nedodržiavanie tohto návodu môže byť nebezpečné alebo protizákonné.

V prípade chyby sa pomocou softvérového nástroja zabudovaného v telefóne uloží záznam o danej chybe. Tento nástroj zhromažďuje iba údaje týkajúce sa chyby, ako napríklad informácie o sile signálu, pozícii ID telefónu pri náhlom prerušení hovoru a načítaných aplikáciách. Denník týchto údajov sa používa iba na určenie príčiny chyby. Tieto denníky sú šifrované a môžu k nim pristupovať iba zamestnanci autorizovaných centier opravy zariadení LG v prípade, že dáte svoje zariadenie opraviť.

Vystavenie účinkom rádiofrekvenčnej energie

Vystavenie účinkom rádiových vĺn a špecifická rýchlosť pohltenia (SAR).

Toto zariadenie bolo navrhnuté tak, aby spĺňalo platné bezpečnostné požiadavky týkajúce sa vystavenia účinkom rádiových vĺn. Tieto požiadavky sú založené na vedeckých záveroch, ktoré zahŕňajú bezpečnostné limity garantujúce bezpečnosť všetkých osôb bez ohľadu na ich vek a zdravie.

- Expozičné normy pre mobilné telefóny používajú mernú jednotku, ktorá je známa ako špecifická rýchlosť pohltenia (Specific Absorption Rate – SAR). Merania SAR sa vykonávajú štandardizovaným spôsobom so zariadením, ktoré vysiela na maximálnej certifikovanej úrovni výkonu vo všetkých používaných frekvenčných pásmach.
- Hoci sa hodnoty SAR jednotlivých modelov zariadení LG môžu odlišovať, všetky sú v súlade s príslušnými smernicami o vystavení účinkom rádiových vĺn.
- Limit SAR odporúčaný Medzinárodnou komisiou na ochranu pred neionizujúcim žiarením (ICNIRP) je 2 W/kg, pričom ide o priemernú hodnotu na desať gramov tkaniva.
- Najvyššia hodnota SAR pre tento model je podľa testovania na použitie pri uchu 0,453 W/kg (10 g) a pri nosení na tele 1,287 W/kg (10 g).

- Toto zariadenie spĺňa smernice pre vystavenie RF pri používaní v normálnej polohe pri uchu alebo pri umiestnení najmenej 5 mm od tela. Ak používate prenosný obal, klip na opasok alebo držiak na obsluhu telefónu umiestneného na tele, tieto nesmú obsahovať kov a mali by umožňovať umiestnenie výrobku najmenej 5 mm od tela. Na to, aby zariadenie mohlo zabezpečiť prenos dátových súborov alebo správ, musí mať kvalitné pripojenie k sieti. V niektorých prípadoch sa môže stať, že prenos dátových súborov alebo správ bude pozdržaný, až kým takéto pripojenie nebude dostupné. Zaistite, aby boli vyššie uvedené pokyny na dodržiavanie vzdialenosti zariadenia splnené, až kým nebude prenos ukončený.

Informácie o vystavení RF od FCC

V auguste 1996 Federálna komisia pre komunikáciu (FCC) Spojených štátov správou a nariadením FCC 96-326 prijala upravenú bezpečnostnú normu pre vystavovanie osôb rádiofrekvenčnej (RF) elektromagnetickej energii vyžarovanej vysielačmi regulovanými komisiou FCC. Uvedené smernice sú v súlade s predchádzajúcimi americkými a medzinárodnými bezpečnostnými normami. Konštrukcia tohto zariadenia je v súlade s týmito nariadeniami FCC a medzinárodnými normami.

Vyhlásenie k časti 15.19

Toto zariadenie vyhovuje časti 15 Pravidiel FCC. Používanie podlieha nasledujúcim dvom podmienkam:

(1) Toto zariadenie nesmie spôsobiť škodlivé rušenie a

(2) musí prijať akékoľvek rušenie vrátane rušenia, ktoré môže spôsobiť neželanú prevádzku.

Vyhlásenie k časti 15.21

Zmeny alebo úpravy, ktoré výslovne neschválil výrobca, môžu mať za následok zrušenie oprávnenia používateľa obsluhovať zariadenie.

Umiestnenie pri tele

Zariadenie bolo testované na bežné používanie pri nosení na tele so zadnou časťou telefónu vo vzdialenosti 0,39 palca (1 cm) od tela používateľa. Na vyhovenie požiadavkám FCC týkajúcim sa vystavenia RF musí byť minimálna vzdialenosť medzi telom používateľa a zadnou časťou zariadenia 0,39 palca (1 cm).

Spony na opasok, puzdrá a podobné príslušenstvo obsahujúce kovové súčasti sa nesmú používať. Príslušenstvo na nosenie pri tele, pri ktorom nie je možné zachovať vzdialenosť 0,39 palca (1 cm) medzi telom používateľa a zadnou stranou zariadenia a ktoré nebolo testované na bežné používanie pri nosení pri tele, nemusí spĺňať limity vyžarovania rádiových vĺn stanovené komisiou FCC a nemalo by sa používať.

Vyhlásenie k časti 15.105

Toto zariadenie bolo podrobené testom, na základe ktorých sa potvrdilo, že vyhovuje limitom pre digitálne zariadenia triedy B, a to v súlade s časťou 15 pravidiel FCC. Tieto limity boli navrhnuté tak, aby zabezpečovali náležitú ochranu pred škodlivým rušením v bytových priestoroch. Toto zariadenie generuje, využíva a dokáže vyžarovať energiu na rádiovej frekvencii a v prípade, ak sa nepoužíva v súlade s týmito pokynmi, môže spôsobovať nežiaduce rušenie rádiovej komunikácie. Neexistuje však žiadna záruka, že v prípade konkrétnej inštalácie nebude dochádzať k rušeniu. Ak toto zariadenie spôsobuje nežiaduce rušenie televízneho príjmu, čo možno overiť vypnutím a zapnutím zariadenia, odporúčame na odstránenie rušenia vyskúšať niektoré z nasledujúcich opatrení:

- Zmeňte otočenie alebo polohu príjmovej antény.
- Zväčšite vzdialenosť medzi zariadením a prijímačom.
- Pripojte zariadenie do zásuvky v inom okruhu, ako je pripojený daný prijímač.
- Požiadajte o pomoc predajcu alebo odborného rádiového/televízneho technika.

Starostlivosť o telefón a jeho údržba

- Používajte iba príslušenstvo, ktoré je súčasťou balenia a je autorizované spoločnosťou LG. Spoločnosť LG neposkytuje záruku na akékoľvek poškodenie alebo zlyhanie spôsobené príslušenstvom od tretích strán.
- Určitý obsah a niektoré obrázky sa môžu v prípade vášho zariadenia líšiť bez predchádzajúceho upozornenia.
- Nerozoberajte prístroj. Ak je potrebná oprava, zverte ju kvalifikovanému servisnému technikovi.
- Opravy v rámci záruky môžu, podľa uváženia spoločnosti LG, zahŕňať náhradné diely alebo dosky, ktoré sú nové alebo repasované, pod podmienkou, že spĺňajú rovnakú funkciu ako vymieňané diely.
- Udržiavajte telefón vo väčšej vzdialenosti od elektrických zariadení, ako televízory, rádiá alebo osobné počítače.
- Nenechávajte telefón v blízkosti zdrojov tepla, ako radiátory alebo sporáky.
- Zabráňte pádu telefónu na zem.
- Nevystavujte prístroj mechanickým vibráciám ani nárazom.
- V priestoroch, kde to určujú osobitné predpisy, zariadenie vypnite. Zariadenie nepoužívajte napr. v nemocniciach, kde by mohlo ovplyvniť citlivé zdravotnícke prístroje.
- Počas nabíjania nemanipulujte so zariadením vlhkými rukami. Mohlo by dôjsť k úrazu elektrickým prúdom alebo vážnemu poškodeniu zariadenia.
- Telefón nenabíjajte blízko horľavých materiálov, pretože sa počas nabíjania zahrieva, čím vzniká riziko požiaru.
- Na čistenie povrchu zariadenia používajte suchú tkaninu (nepoužívajte rozpúšťadlá, ako napríklad benzén, riedidlo alebo alkohol).
- Zariadenie nenabíjajte, pokiaľ sa nachádza na textilnom podklade.
- Zariadenie nabíjajte v dobre vetranej miestnosti.
- Nevystavujte prístroj nadmernému dymu, ani prachu.
- Nenechávajte zariadenie v blízkosti kreditných kariet alebo cestovných lístkov, pretože môže pôsobiť na informácie na magnetických prúžkoch.
- Nedotýkajte sa displeja ostrými predmetmi, pretože môže dôjsť k poškodeniu zariadenia.
- Zariadenie nevystavujte nadmernej vlhkosti ani pôsobeniu tekutín.
- Príslušenstvo, napr. slúchadlá, používajte opatrne. Nedotýkajte sa antény, ak to nie je nevyhnutné.

- Nepoužívajte, nedotýkajte sa ani sa nepokúšajte odstrániť alebo opraviť rozbité, vyštrbené alebo prasknuté sklo. Záruka sa nevzťahuje na poškodenie skla displeja vinou hrubého alebo nevhodného používania.
- Vaše zariadenie je elektronické zariadenie, ktoré počas bežnej prevádzky vytvára teplo. Príliš dlho trvajúci, priamy kontakt s pokožkou bez primeraného vetrania môže spôsobiť miernu bolesť alebo popálenie. Buďte preto opatrní pri zaobchádzaní s tabletom počas jeho používania a bezprostredne po ňom.
- Ak sa toto zariadenie namočí, okamžite ho odpojte zo zdroja napájania a nechajte ho úplne vysušiť. Proces sušenia sa nepokúšajte urýchliť externým zdrojom tepla, ako napríklad rúrou, mikrovlnkou alebo sušičom vlasov.
- Kvapalina v mokrom zariadení zmení farbu produktového štítka v zariadení. Na poškodenie vášho zariadenia v dôsledku vystavenia kvapalinám sa nevzťahuje záruka.
- Mobilné zariadenie vyžaduje pre správne odvádzanie tepla cirkuláciu vzduchu. Pri priamom kontakte s pokožkou a nedostatočnej cirkulácii vzduchu okolo zariadenia môže dôjsť k jeho prehriatiu. Medzi telom užívateľa a zariadením udržiavajte vzdialenosť minimálne 1 cm.
- Zabráňte vniknutiu prachu z cudzích látok do portu nabíjačky / kábla USB. To môže vytvárať teplo alebo požiar.
- Zariadenie nevystavujte nízkemu tlaku vzduchu vo vysokých nadmorských výškach.
- Zariadenie nevystavujte extrémne nízkemu tlaku vzduchu. V opačnom prípade to môže spôsobiť výbuch batérie, prípadne únik horľavej kvapaliny alebo plynu.
- Zabezpečte, aby sa produkt nedostal do kontaktu s kvapalinami. Produkt nepoužívajte alebo nenabíjajte, keď je vlhký. Keď sa produkt zamočí, indikátor poškodenia kvapalinou zmení farbu. Upozorňujeme, že v takomto prípade nebudete mať nárok na bezplatné opravy poskytované v rámci záruky.

Efektívne používanie zariadenia

Elektronické zariadenia

Všetky zariadenia môžu byť náchylné na rušenie, čo môže mať vplyv na ich výkon.

- Zariadenie nepoužívajte v blízkosti zdravotníckych prístrojov bez toho, aby ste si na to vyžiadali povolenie. Poraďte sa s lekárom, či používanie zariadenia nemôže narušiť činnosť vašej zdravotníckej pomôcky.
- Výrobcovia kardiostimulátorov odporúčajú dodržiavať minimálnu vzdialenosť 15 cm medzi iným zariadením a kardiostimulátorom, aby nedošlo k prípadnému rušeniu kardiostimulátora.
- Zariadenie môže produkovať jasné alebo blikajúce svetlo.
- Zariadenia môžu rušiť aj niektoré načúvacie aparáty.
- Rušenie menšieho rozsahu môže ovplyvňovať TV prijímače, rádiá, počítače atď.
- Ak je to možné, zariadenie používajte pri teplotách v rozpätí 0 °C a 40 °C. Vystavenie zariadenia extrémne nízkym alebo vysokým teplotám môže zapríčiniť jeho poškodenie, poruchu alebo výbuch.

Bezpečnosť na ceste

Preštudujte si zákony a nariadenia o používaní zariadení v krajine, v ktorej riadite vozidlo.

- Pri šoférovaní nepoužívajte zariadenie, ktoré sa drží v ruke.
- Venujte šoférovaniu plnú pozornosť.
- Opustite vozovku a zaparkujte, ak potrebujete volať alebo prijať hovor, ak to vyžadujú jazdné podmienky.
- Vysokofrekvenčná energia môže ovplyvniť niektoré elektronické systémy v motorovom vozidle, ako napríklad stereo súpravu či bezpečnostný systém.
- Keď je vozidlo vybavené airbagom, neobmedzujte ho nainštalovaným ani prenosným bezdrôtovým zariadením. Mohlo by dôjsť k zlyhaniu airbagu alebo vážnemu poraneniu v dôsledku jeho nesprávnej funkcie.
- Ak počúvate hudbu, keď ste vonku, nezabudnite mať hlasitosť nastavenú na zodpovedajúcu úroveň tak, aby ste vedeli o okolitých zvukoch. Je to dôležité najmä v okolí cestných komunikácií.

Ochrana pred poškodením sluchu

Aby ste zabránili poškodeniu sluchu, nepočúvajte dlhodobo hudbu pri vysokej hlasitosti.

Ak ste dlhšie vystavení hlasitým zvukom, môže to poškodiť váš sluch. Preto vám odporúčame, aby ste svoj telefón nezapínali ani nevypínali v blízkosti svojich uší. Odporúčame vám tiež, aby ste hlasitosť hudby a hovorov nastavili na rozumnú úroveň.

- Keď používate slúchadlá a nepočujete ľudí okolo vás rozprávať sa, prípadne ak osoba sediaca vedľa vás počuje, čo počúvate, znížte hlasitosť.

- Nadmerná hlasitosť a akustický tlak zo slúchadiel a slúchadlových súprav môžu spôsobiť stratu sluchu.

Sklenené časti

Niektoré časti zariadenia sú vyrobené zo skla. Toto sklo sa môže rozbiť, ak zariadenie spadne na tvrdý povrch alebo ho zasiahne tvrdý náraz. Ak sa sklenená časť rozbije, nedotýkajte sa jej ani sa nepokúšajte rozbitú časť odstrániť. Pokiaľ sklo nevymení autorizovaný servis, zariadenie nepoužívajte.

Výbušné prostredie

Nepoužívajte zariadenie na miestach, kde sa odpaľujú náložе. Dodržiavajte obmedzenia a postupujte podľa predpisov alebo pravidiel.

Prostredie s rizikom výbuchu

- Zariadenie nepoužívajte na čerpacích staniciach.
- Nepoužívajte telefón v blízkosti skladov paliva alebo chemických látok.
- Horľavé plyny, kvapaliny alebo výbušné materiály neprevážajte ani neskladujte v rovnakom priestore vozidla ako zariadenie alebo jeho príslušenstvo.

V lietadle

Bezdrôtové zariadenia môžu spôsobiť rušenie zariadení v lietadle.

- Pred vstupom do lietadla zariadenie vypnite.
- Bez povolenia posádky ho na zemi nepoužívajte.

Deti

Zariadenie odkladajte na bezpečné miesto mimo dosahu malých detí. Obsahuje malé časti, ktoré by pri oddelení mohli spôsobiť udusenie.

Tiesňové volania

Tiesňové volania nemusia byť dostupné vo všetkých mobilných sieťach. Preto by ste pre prípady tiesňového volania nemali byť nikdy závislí len od svojho zariadenia. Informujte sa u svojho miestneho poskytovateľa služieb.

Informácie o batérii a údržba

- Pred nabíjaním nie je potrebné batériu úplne vybiť. Na rozdiel od iných batériových systémov nemá batéria pribalená k prístroju žiadny pamäťový efekt, ktorý by mohol znížiť jej výkon.
- Používajte len batérie a nabíjačky značky LG. Nabíjačky LG sú navrhnuté tak, aby maximalizovali životnosť batérie.
- Nerozoberajte a neskratujte batériu.
- Udržiavajte kovové kontakty batérie čisté.
- Vymeňte batériu, ak už neposkytuje prijateľný výkon. Životnosť batérie môže byť až niekoľko stoviek nabíjacích cyklov.
- Ak ste batériu dlhší čas nepoužívali, nabite ju, aby ste maximalizovali jej použiteľnosť.
- Nevystavujte nabíjačku batérií priamemu slnečnému žiareniu, ani ju nepoužívajte v prostredí s vysokou vlhkosťou, napr. v kúpeľni.
- Batériu nenechávajte na horúcich ani studených miestach, pretože by sa tým mohol zhoršiť jej výkon.
- V prípade výmeny batérie za nesprávny typ hrozí nebezpečenstvo výbuchu. Použité batérie likvidujte podľa pokynov.
- Po úplnom nabití zariadenia vždy odpojte nabíjačku z elektrickej zásuvky, aby ste tak predišli zbytočnej spotrebe energie.
- Skutočná životnosť batérie bude závisieť od konfigurácie siete, nastavení výrobku, spôsobu používania, batérie a okolitých podmienok.
- Zabezpečte, aby sa do kontaktu s batériou nedostali žiadne predmety s ostrou hranou, ako napr. zvieracie zuby alebo nechty. Mohlo by to spôsobiť požiar.

Zabezpečenie osobných informácií

- Svoje osobné informácie musíte chrániť, aby ste predišli úniku údajov alebo zneužitiu citlivých informácií.
- Dôležité údaje počas používania zariadenia vždy zálohujte. Spoločnosť LG nenesie zodpovednosť za žiadnu stratu údajov.
- Dbajte na zálohovanie všetkých údajov a zariadenie pred likvidáciou nezabudnite resetovať, aby ste predišli zneužitiu citlivých informácií.
- Pri preberaní aplikácií si pozorne prečítajte obrazovku povolení.
- Aplikácie, ktoré majú prístup k viacerým funkciám alebo k vašim osobným informáciám, používajte obozretne.
- Pravidelne si kontrolujte osobné účty. Ak zistíte akékoľvek známky zneužitia osobných informácií, požiadajte poskytovateľa služby, aby informácie o vašom účte odstránil alebo zmenil.
- V prípade straty alebo krádeže zariadenia si zmeňte heslo k účtu, aby ste ochránili svoje osobné informácie.
- Nepoužívajte aplikácie z neznámych zdrojov.

Upozornenie o výmene batérie

- Lítium-iónová batéria je nebezpečným komponentom, ktorý môže spôsobiť poranenie.
- Výmena batérie nekvalifikovanou osobou môže spôsobiť poškodenie zariadenia.
- Batériu sami nevymieňajte. Batéria by sa mohla poškodiť, čo by mohlo viesť k prehriatiu zariadenia a zraneniam. Batériu môže vymeniť len kvalifikovaný odborník. Batérie by sa mali recyklovať alebo likvidovať oddelene od domového odpadu.
- V prípade, ak tento produkt obsahuje batériu vstavanú v produkte, ktorú nedokáže koncový používateľ jednoducho vybrať, spoločnosť LG odporúča, aby batériu na účel výmeny alebo recyklovania po skončení prevádzkovej životnosti tohto produktu vybrali kvalifikovaní odborníci. S cieľom zabrániť poškodeniu produktu a kvôli vlastnej bezpečnosti sa používatelia nesmú pokúšať vyberať batériu a o pomoc musia požiadať linku pomoci servisu LG alebo iných nezávislých poskytovateľov servisu.
- Súčasťou vybratia batérie bude rozmontovanie skrinky produktu, odpojenie elektrických káblov/kontaktov a opatrné vybratie článku batérie pomocou špeciálneho náradia.
  Ak potrebujete pokyny o spôsobe bezpečného vybratia batérie určené pre kvalifikovaných odborníkov, navštívte *http://www.lge.com/global/sustainability/environment/take-back-recycling.*

01

Vlastné prispôsobené funkcie

Funkcie fotoaparátu

Širokouhlý fotoaparát

Pomocou širokouhlej funkcie na zadnom fotoaparáte môžete snímať fotky a nahrávať videá v širšom rozsahu, ako je vaše skutočné zorné pole.

Ťuknite na položky ◯ > a potom ťuknutím na položky / prepínajte medzi štandardným a širokouhlým režimom.

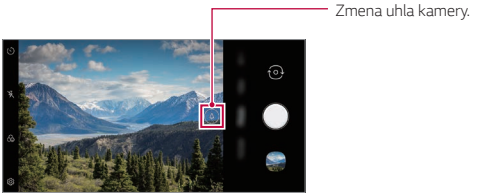

Zadný fotoaparát

- Podrobnosti nájdete v časti *Spustenie fotoaparátu*.
- Medzi štandardným a širokouhlým režimom šošoviek môžete prepínať len pre zadný fotoaparát.

Portrét

Ostrý portrét môžete dosiahnuť použitím efektu rozmazania šošoviek fotoaparátu.

1 Ťuknite na položky ◯ > 📷 a potom ťuknite na položku **Portrét**.

2 Ťuknutím na položku ◯ nasnímate fotografiu.

- Ak chcete upraviť intenzitu rozostrenia, posuňte lištu doľava alebo doprava.

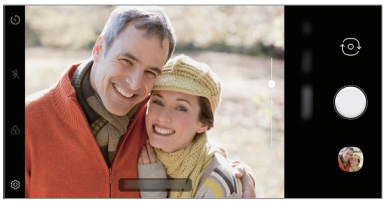

- Pri používaní zadného fotoaparátu udržiavajte vzdialenosť od objektu od 0,4 m do 1,5 m.
- Táto funkcia nie je k dispozícii, ak je okolie príliš tmavé.
- Po použití tejto funkcie klepnite na Hodnotu expozície a zaostrenie počas používania zadnej kamery alebo na požadovanom mieste na obrazovke náhľadu, aby sa automaticky použila hodnota expozície pri použití prednej kamery.

AI CAM

Fotoaparát je schopný rozpoznať predmet, na ktorý je namierený pri snímaní fotografie alebo nahrávaní videa, čo umožňuje efektívne fotografovanie a nahrávanie videa.

1 Ťuknite na položky ◯ > 📷 a potom ťuknite na položku **AI CAM**.

2 Po rozpoznaní predmetu sa zapne optimálny efekt danej scény.
   - Ostatné efekty môžete aplikovať ťuknutím na ikonu scény.
   - Zviera, mesto, kvetina, jedlo, krajina, osoba, východ slnka, automaticky – celkom 8 kategórií možno rozpoznať automaticky.

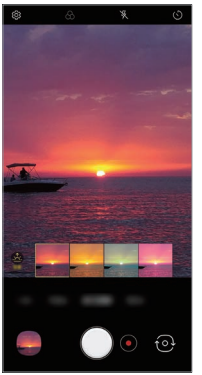

Východ slnka

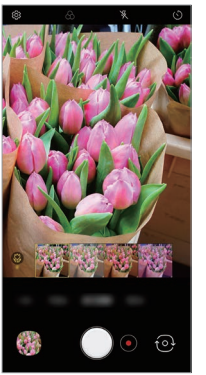

Kvet

- Výsledok rozpoznania scény sa môže líšiť v závislosti od osvetlenia alebo polohy objektu pri fotografovaní. Kľúčové slová sa nezaznamenávajú na samotné fotografie alebo videá.

Funkcie aplikácie Galéria

Vytvorenie filmu

Zlúčením obrázkov a videí môžete vytvoriť nový film.

1 Ťuknite na položky ◯ > ▲ > karta **fotografie**, potom ťuknite na položku ⋮ > **Vytvoriť film**.
Tak isto môžete ťuknúť na položku ◯ > ▲ > karta **Prehrať**, potom ťuknite na položku **Vytvoriť film**.

2 Vyberte obrázky alebo videá pre film a ťuknite na položku **Ďalej**.

3 Upravte vybraté obrázky a videá a ťuknite na položku **Uložiť**.

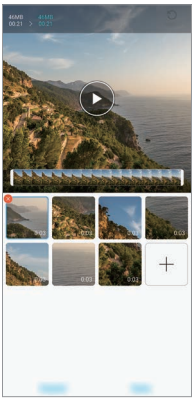

Odstraňovanie súborov

Obrázky alebo videá, ktoré chcete odstrániť z videa, môžete vybrať ťuknutím na položku ⊗ v miniatúre.

Pridanie súborov

Obrázky alebo videá, ktoré chcete pridať, môžete vybrať po ťuknutí na položku + v spodnej časti obrazovky. Môžete vybrať aj obrázky alebo videá, ktoré ste už v minulosti pridali.

- Ak chcete vybrať viacero súborov, dotknite sa súboru a podržte ho a potom ťuknite na ďalší súbor.

Zmena usporiadania súborov

Ak chcete zmeniť usporiadanie obrázkov alebo videí, dotknite sa súboru, ktorý chcete premiestniť, podržte ho a potom ho potiahnite na požadované miesto.

Obnovenie úprav filmu

Úpravy uskutočnené vo filme (napr. čas prehrávania) môžete obnoviť ťuknutím na položku ↺.

Zobrazenie ukážky súboru

Pred uložením skontrolujte nové video ťuknutím na položku ▶. Po uplynutí času prehrávania sa automaticky prehrá nasledujúci súbor.

- Na vytvorenie videa možno použiť najviac 50 obrázkov a videí.
- Predvolená doba prehrávania obrázka je 3 sekundy a nemožno ju zmeniť. Videá možno skrátiť na minimálnu dĺžku 1 sekunda.
- Táto funkcia možno nebude podporovať niektoré formáty obrázkov a videa.

Vytvorenie súboru GIF

Pomocou zaznamenaného videa alebo fotografií môžete jednoducho vytvoriť súbor GIF.

Vytvorenie súboru GIF pomocou zaznamenaného videa

1 Počas sledovania videa ťuknite v požadovanom začiatočnom bode na položku GIF.

2 Vyberte dĺžku súboru GIF, ktorý chcete vytvoriť.
   - Súbor GIF sa vytvorí s vybratou dĺžkou od aktuálneho času.
   - V prípade videí kratších ako 5 sekúnd sa obrázky GIF automaticky vytvoria zo zvyšného času.

Vytvorenie súboru GIF pomocou fotografií

1 Počas zobrazovania albumu ťuknite na položky ⋮ > **Vytvoriť GIF**.

2 Vyberte požadované fotografie na vytvorenie súboru GIF a potom ťuknite na položku **Ďalej**.
   - Môžete pridať ďalšie obrázky a upraviť rýchlosť, pomer strán obrazovky a poradie súborov v súbore GIF.

⚠
- Túto funkciu môžete používať len na tvorivé účely. V prípade použitia tejto funkcie spôsobom, ktorý predstavuje porušenie práv akejkoľvek inej osoby, napríklad v súvislosti s autorskými právami, hanlivými alebo urážlivými výrokmi, sa môže uplatňovať občianskoprávna, trestnoprávna alebo správna zodpovednosť a/alebo postihy na základe príslušných zákonov. Žiadne materiály chránené autorskými právami nesmiete kopírovať, reprodukovať, distribuovať ani iným spôsobom nezákonne používať bez povolenia oprávneného vlastníka alebo držiteľa autorských práv. V maximálnom rozsahu povolenom príslušnými zákonom sa spoločnosť LG Electronics zrieka všetkých vyjadrených a predpokladaných záruk a súvisiacich záväzkov.
- Na vytvorenie súboru GIF možno použiť najviac 100 obrázkov.

Funkcia kvality zvuku a efektov

DTS:X 3D Surround

Môžete prehrávať skladbu alebo video s trojrozmerným, pohlcujúcim a živým zvukom. Ak chcete použiť túto funkciu, pripojte k zariadeniu slúchadlá, reproduktory alebo iné externé zvukové zariadenia.

Ťuknite na položky ◯ > **Nastavenia** > **Zvuk** > **Kvalita zvuku a efekty** > **DTS:X 3D Surround**, potom ťuknite na položku ◯◯ a aktivujte túto funkciu.

Google Assistant

Prehľad funkcie Google Assistant

Svojím hlasom môžete spustiť alebo použiť požadované aplikácie.

- Ak chcete túto funkciu využívať, pripojte sa k sieti a prihláste sa na svoje konto Google.
- V oblastiach, kde je slabá intenzita signálu Wi-Fi alebo mobilnej siete, nemusí táto funkcia správne fungovať alebo môže dôjsť k poklesu presnosti rozpoznávania hlasu.
- Táto funkcia nemusí byť podporovaná alebo sa podporované jazyky môžu líšiť v závislosti od oblasti služby.

Spustenie funkcie Google Assistant

1 Stlačte a podržte tlačidlo ◯ na domovskej obrazovke a spustite funkciu **Google Assistant**.
2 Ťuknite na položku **POČIATOČNÉ NASTAVENIE**.
3 Postupujte podľa pokynov na obrazovke a povedzte **„Ok Google“**.
   • Zariadenie uloží vaše hlasové údaje kvôli rozpoznávaniu.
4 Ťuknite na položku **Uložiť**.

Spustenie funkcie Google Assistant hlasom

1 Ak je obrazovka zapnutá, vyslovte povel **„Ok Google“**.
2 Keď sa na obrazovke zobrazí výzva asistenta Google, vyslovte povel alebo otázku.

Spustenie funkcie Google Assistant z domovskej obrazovky

1 Na domovskej obrazovke sa dotknite a podržte ikonu ◯.
2 Keď sa na obrazovke zobrazí výzva asistenta Google, vyslovte povel alebo otázku.

• Ak hovoríte nejasným hlasom alebo ste na hlučnom mieste, presnosť rozpoznávania hlasu sa môže znížiť. Keď používate funkciu rozpoznávania hlasu, hovorte jasným hlasom na tichom mieste, aby ste zvýšili jej presnosť.

Rozpoznávanie odtlačku prsta

Prehľad funkcie rozpoznávania odtlačku prsta

Skôr ako začnete používať funkciu rozpoznávania odtlačkov prsta, musíte v zariadení zaregistrovať odtlačok prsta.

Funkciu rozpoznávania odtlačkov prsta môžete používať v nasledujúcich prípadoch:

- Odomknutie obrazovky.
- Zobrazenie uzamknutého obsahu v aplikácii **Galéria** alebo **QuickMemo+**.
- Potvrdenie nákupu prihlásením sa do aplikácie alebo identifikovaním sa odtlačkom prsta.

- Odtlačok prsta môže zariadenie použiť na identifikáciu používateľa. Veľmi podobné odtlačky prsta od rôznych používateľov môže snímač odtlačku prsta považovať za odtlačok jednej osoby.
- Ak zariadenie nedokáže rozpoznať váš odtlačok prsta alebo ak zabudnete údaj uvedený pri registrácii, navštívte najbližšie zákaznícke stredisko spoločnosti LG a prineste si so sebou zariadenie a preukaz totožnosti.

Upozornenia týkajúce sa rozpoznávania odtlačku prsta

Presnosť rozpoznávania odtlačku prsta sa môže znížiť z viacerých dôvodov. Aby sa maximalizovala presnosť rozpoznávania, pred používaním zariadenia skontrolujte nasledujúce položky.

- Na zariadení sa nachádza snímač odtlačkov. Uistite sa, že snímač odtlačkov nie je poškodený kovovým predmetom, napríklad mincou alebo kľúčom.
- Ak sa na snímači odtlačkov alebo prste nachádza voda, prach alebo iná cudzia látka, funkcia registrácie alebo rozpoznávania odtlačkov prstov nemusí fungovať. Pred rozpoznávaním odtlačku prsta si prst očistite a osušte.
- Odtlačok prsta sa nemusí správne rozpoznať, ak je na povrchu prsta jazva alebo nie je hladký po dlhšom kontakte s vodou.

- Ak je prst ohnutý alebo používate len špičku prsta, odtlačok prsta sa nemusí rozpoznať. Uistite sa, že prst pokrýva celý povrch snímača odtlačkov.
- Pri každej registrácii nasnímajte iba jeden prst. Nasnímanie viacerých prstov môže mať vplyv na registráciu a rozpoznávanie odtlačku prsta.
- Ak je okolitý vzduch suchý, zariadenie môže generovať statický náboj. Ak je okolitý vzduch suchý, nevykonávajte snímanie odtlačkov prsta alebo sa pred snímaní odtlačku prsta dotknite kovového predmetu, napríklad mince alebo kľúča, aby sa odstránil statický náboj.

Registrácia odtlačkov prsta

Ak chcete používať identifikáciu pomocou odtlačku prsta, môžete svoj odtlačok zaregistrovať a uložiť.

1 Ťuknite na položky ◯ > **Nastavenia** > **Uzamknutie obrazovky a zabezpečenie** > **Odtlačky prsta**.

- Aby bolo možné používať túto funkciu, je potrebné nastaviť zámok obrazovky.
- Ak uzamknutie obrazovky nie je aktívne, nakonfigurujte uzamknutú obrazovku podľa pokynov na obrazovke. Podrobnosti nájdete v časti *Nastavenie uzamknutia obrazovky*.

2 Lokalizujte snímač odtlačkov na zadnej strane zariadenia a jemne naň priložte prst, čím sa zaregistruje odtlačok prsta.

- Jemne stlačte snímač odtlačkov, aby snímač mohol rozpoznať váš odtlačok prsta.
- Uistite sa, že prst pokrýva celý povrch snímača odtlačkov.

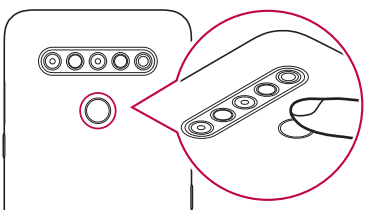

3 Postupujte podľa pokynov na obrazovke.
   - Zopakujte snímanie odtlačku tak, že po kúskoch posúvate prst, až kým sa odtlačok nezaregistruje.
4 Po dokončení registrácie odtlačku prsta ťuknite na položku **OK**.
   - Ťuknutím na položku **Pridať viac** zaregistrujte ďalší odtlačok prsta. Ak zaregistrujete len jeden odtlačok prsta a daný prst nie je v dobrom stave, rozpoznanie odtlačku prsta nemusí fungovať správne. Ako preventívne opatrenie pred takouto situáciou zaregistrujte viacero odtlačkov prstov.

Správa odtlačkov prsta

Zaregistrované odtlačky prsta môžete upravovať alebo odstraňovať.

1 Ťuknite na položky ◯ > **Nastavenia** > **Uzamknutie obrazovky a zabezpečenie** > **Odtlačky prsta**.
2 Odomknite pomocou príslušného spôsobu odomykania.
3 V zozname odtlačkov prsta ťuknite na odtlačok, ktorý chcete premenovať. Ak ho chcete odstrániť, ťuknite na položku 🗑.

Odomknutie obrazovky odtlačkom prsta

Pomocou odtlačku svojho prsta môžete odomknúť obrazovku alebo zobraziť zamknutý obsah. Aktivujte požadovanú funkciu:

1 Ťuknite na položky ◯ > **Nastavenia** > **Uzamknutie obrazovky a zabezpečenie** > **Odtlačky prsta**.
2 Odomknite pomocou príslušného spôsobu odomykania.
3 Na obrazovke nastavení odtlačkov prsta aktivujte požadovanú funkciu:
   - **Uzamknutie obrazovky**: Odomknutie obrazovky odtlačkom prsta.
   - **Zablokovanie obsahu**: Odomknutie obsahu odtlačkom prsta. Na používanie tejto funkcie musí byť nastavené zamknutie obsahu.

Spracovanie viacerých úloh naraz

Viac okien

Rozdelením obrazovky na viacero okien môžete súčasne používať dve aplikácie.

1 Ťuknite na položku ☐ spomedzi úvodných dotykových tlačidiel.
   - Zobrazia sa nedávno použité aplikácie.

2 Ťuknite na položku ⊟ v hornej časti požadovanej aplikácie, ak chcete použiť funkciu Viac okien.
   - Vybratá aplikácia sa zobrazí v hornej polovici obrazovky.

Prípadne,

1 sa počas používania aplikácie dotknite položky ☐ a podržte ju.
   - Nedávno použité aplikácie sa zobrazia na rozdelenej obrazovke.

2 Ťuknite na položku ⊟ v hornej časti požadovanej aplikácie, ak chcete použiť funkciu Viac okien.
   - Vybratá aplikácia sa zobrazí v dolnej polovici obrazovky.

- Ak chcete vypnúť funkciu Viac okien, dotknite sa položky ⊟ a na úvodných dotykových tlačidlách a podržte ju.
- Ak chcete upraviť veľkosť rozdelenej obrazovky, potiahnite položku ▬ v strede obrazovky.
- Funkciu Viac okien nepodporujú niektoré aplikácie spoločnosti LG a aplikácie prevzaté z Obchodu Play.

Obrazovka Prehľad

Na obrazovke Prehľad sa zobrazujú naposledy používané aplikácie.

Ak chcete zobraziť zoznam naposledy používaných aplikácií, ťuknite na položku ☐ na domovskej obrazovke a potom ťuknite na zobrazenú aplikáciu.

02

Základné funkcie

Komponenty a príslušenstvo produktu

So zariadením sa dodávajú tieto položky.

- Zariadenie
- Kábel USB
- Nabíjačka
- Stručný návod
- Vysúvací kolík

- Vyššie opísané položky môžu byť voliteľné.
- V závislosti od oblasti a poskytovateľa služieb sa môžu líšiť položky dodávané so zariadením a akékoľvek dostupné príslušenstvo.
- Vždy používajte originálne príslušenstvo LG Electronics. Používanie príslušenstva od iných výrobcov môže ovplyvniť fungovanie zariadenia alebo spôsobiť poruchu. Na tieto situácie sa nemusí vzťahovať servis spoločnosti LG.
- Niektoré časti zariadenia sú vyrobené z tvrdeného skla. Ak vám zariadenie spadne na tvrdý povrch alebo ak ho vystavíte silnému nárazu, tvrdené sklo sa môže poškodiť. V takom prípade prestaňte zariadenie okamžite používať a obráťte sa na stredisko služieb zákazníkom spoločnosti LG.

- Ak niektorá z týchto základných položiek chýba, obráťte sa na predajcu, u ktorého ste zariadenie zakúpili.
- Ak si chcete zakúpiť dodatočné položky, obráťte sa na stredisko služieb zákazníkom spoločnosti LG.
- Niektoré položky z balenia produktu môže výrobca zmeniť bez predchádzajúceho upozornenia.
- Vzhľad a technické špecifikácie zariadenia sa môžu meniť bez predchádzajúceho upozornenia.
- Špecifikácie zariadenia sa môžu líšiť v závislosti od oblasti alebo poskytovateľa služieb.
- Skôr ako začnete používať funkciu rozpoznávania odtlačkov prsta, odstráňte ochrannú fóliu zo snímača odtlačku prsta.

Prehľad komponentov

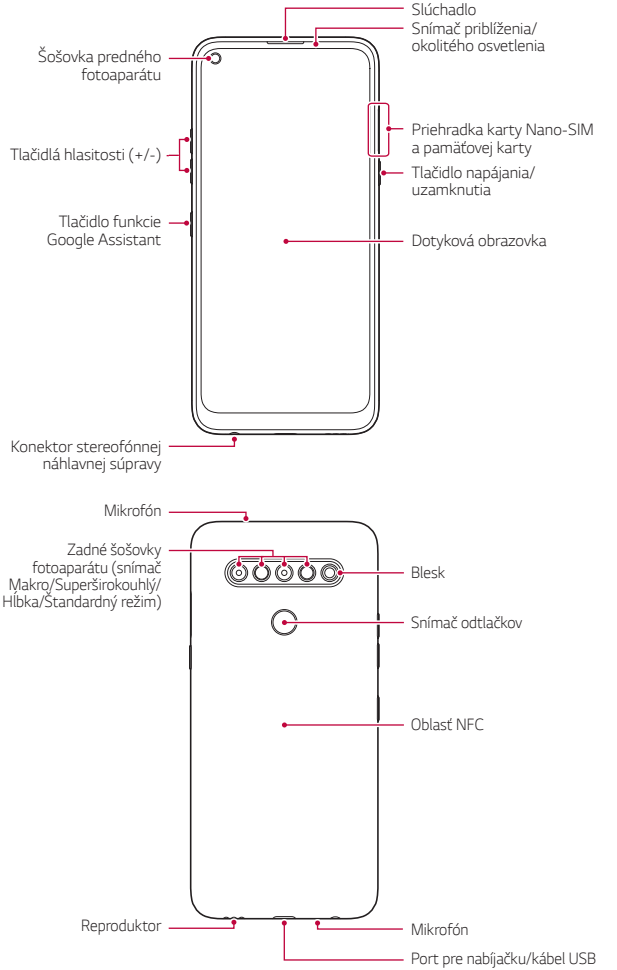

NEPOKÚŠAJTE sa sami odstrániť zadný kryt.
V opačnom prípade by ste mohli vážne poškodiť batériu a zariadenie, čo by mohlo viesť k prehriatiu, požiaru a zraneniu. Zadný kryt ani batériu tohto zariadenia nesmie demontovať ani vymieňať nekvalifikovaná osoba.

- Snímač priblíženia/okolitého osvetlenia
  - Snímač priblíženia: Počas hovoru snímač priblíženia vypne obrazovku a dotykové funkcie, keď je zariadenie v tesnej blízkosti ľudského tela. Keď sa zariadenie dostane do určitej vzdialenosti, zase sa zapne obrazovka a možnosť dotykového ovládania.
  - Snímač okolitého osvetlenia: Snímač okolitého osvetlenia analyzuje intenzitu okolitého osvetlenia, keď je zapnutý režim automatického nastavenia jasu.
- Tlačidlá hlasitosti
  - Slúžia na nastavenie hlasitosti zvonení, hovorov alebo oznámení.
  - Počas používania fotoaparátu nasnímate fotografiu jemným stlačením tlačidla hlasitosti. Ak chcete snímať sériu fotografií, stlačte a podržte tlačidlo hlasitosti.
  - Dvojitým stlačením tlačidla zníženia hlasitosti (-) spustíte aplikáciu Fotoaparát pri uzamknutej alebo vypnutej obrazovke. Dvojitým stlačením tlačidla zvýšenia hlasitosti (+) spustíte aplikáciu Capture+.
- Tlačidlo napájania/uzamknutia
  - Ak chcete obrazovku zapnúť alebo vypnúť, krátko stlačte tlačidlo.
  - Keď chcete vybrať možnosť ovládania napájania, tlačidlo stlačte a podržte.
- Tlačidlo funkcie Google Assistant
  - Vaše zariadenie obsahuje zabudovaného asistenta Google Assistant. Nájdite odpovede a vykonajte veci na cestách. Začnite ťuknutím na tlačidlo Google Assistant na bočnej strane telefónu.
  - Aktivujte Google Assistant. Podrobnosti nájdete v časti *Google Assistant*.

- Snímač odtlačkov
  - Na zjednodušenie postupu odomknutia obrazovky zapnite funkciu rozpoznávania odtlačkov prsta. Podrobnosti nájdete v časti *Prehľad funkcie rozpoznávania odtlačku prsta*.

- Prístup k niektorým funkciám môže byť obmedzený v závislosti od špecifikácií zariadenia.
- Na zadnej strane zariadenia sa nachádza vstavaná anténa NFC. Pri manipulácii so zariadením postupujte opatrne, aby nedošlo k poškodeniu alebo zakrytiu antény NFC.
- Na zariadenie neklaďte ťažké predmety ani si naň nesadajte. V opačnom prípade by sa mohla poškodiť dotyková obrazovka.
- Ochranná fólia alebo príslušenstvo obrazovky môže ovplyvňovať činnosť snímača priblíženia.
- Ak je zariadenie mokré alebo sa používa na vlhkom mieste, dotyková obrazovka alebo tlačidlá nemusia fungovať správne.

Držte zariadenie správne podľa znázornenia nižšie. Ak pri používaní zariadenia rukou, prstom alebo ochranným obalom zakryjete otvor mikrofónu, počas hovoru vás nemusí byť zreteľne počuť.

Príklad správneho držania

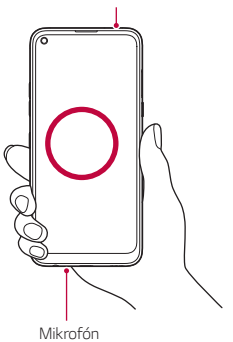

Príklad nesprávneho držania

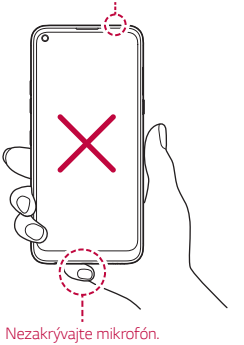

Zapnutie alebo vypnutie napájania

Zapnutie napájania

Keď je napájanie vypnuté, stlačte a podržte tlačidlo napájania/uzamknutia.

- Pri prvom zapnutí zariadenia dôjde k počiatočnej konfigurácii. Prvé spustenie smartfónu môže trvať dlhšie než obvykle.

Vypnutie napájania

Stlačte a podržte tlačidlo napájania/uzamknutia a potom vyberte položku Vypnúť.

Reštartovanie zariadenia

Keď zariadenie nefunguje správne alebo nereaguje, reštartujte ho podľa nasledujúcich pokynov.

1 Stlačte a podržte súčasne tlačidlo napájania/uzamknutia a tlačidlo zníženia hlasitosti (-), až kým sa napájanie nevypne.

2 Keď sa zariadenie reštartuje, uvoľnite tlačidlo.

Možnosti ovládania napájania

Stlačte tlačidlo napájania/uzamknutia, podržte ho a potom vyberte požadovanú možnosť.

- **Vypnúť**: Vypnutie zariadenia.
- **Vypnúť a reštartovať**: Reštartovanie zariadenia.

Vloženie karty SIM

Vložte kartu SIM (Subscriber Identity Module) od poskytovateľa služieb, aby ste mohli začať používať vaše zariadenie.

- S vysúvacím kolíkom manipulujte opatrne, pretože má ostrý okraj.

1 Vložte vysúvací kolík do otvoru na priehradke karty.

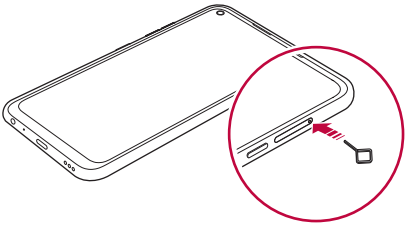

2 Vytiahnite priehradku karty.

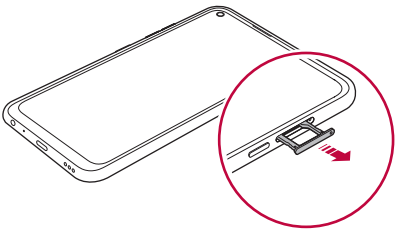

3 Vložte kartu SIM do priehradky karty tak, aby pozlátené kontakty smerovali nadol.

Hlavnú kartu SIM položte na priečinok na kartu SIM 1 a druhú kartu SIM položte na priečinok na kartu SIM 2.

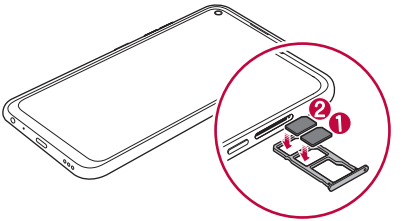

4 Zasuňte priehradku karty späť do otvoru.

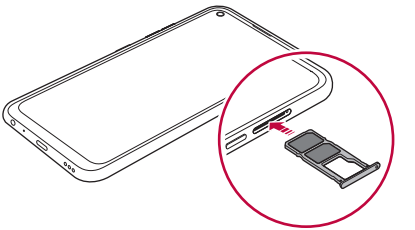

- Zariadenie podporuje len karty typu Nano SIM.

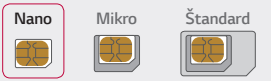

- Na zabezpečenie bezproblémovej funkcie sa odporúča zariadenie používať so správnym typom karty SIM. Vždy používajte originálnu kartu SIM dodanú operátorom.
- Ak vložíte priečinok na kartu do zariadenia, keď je mokrý, zariadenie sa môže poškodiť. Vždy sa uistite, že je priečinok na kartu suchý.

Upozornenia týkajúce sa používania karty SIM

- Kartu SIM nestraťte. Spoločnosť LG nezodpovedá za škody ani iné problémy spôsobené stratou alebo výmenou karty SIM.
- Dávajte pozor, aby sa karta SIM nepoškodila pri zasúvaní alebo vyberaní.

Vloženie pamäťovej karty

Do zariadenia vložte pamäťovú kartu.

V závislosti od výrobcu a typu pamäťovej karty nemusia byť niektoré pamäťové karty kompatibilné s vaším zariadením.

1 Vložte vysúvací kolík do otvoru na priehradke karty.

2 Vytiahnite priehradku karty.

3 Vložte pamäťovú kartu do priehradky karty tak, aby pozlátené kontakty smerovali nadol.

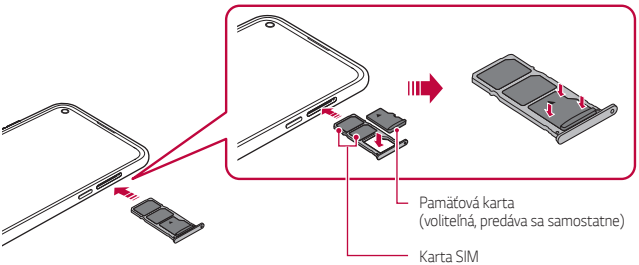

4 Zasuňte priehradku karty späť do otvoru.

- Niektoré pamäťové karty nemusia byť úplne kompatibilné s týmto zariadením. Ak použijete nekompatibilnú kartu, môže dôjsť k poškodeniu zariadenia, pamäťovej karty alebo údajov, ktoré sú na nej uložené.

- Pri častom zapisovaní a odstraňovaní údajov sa môže skrátiť životnosť pamäťových kariet.

Vybratie pamäťovej karty

Z bezpečnostných dôvodov pamäťovú kartu pred vybratím odpojte.

1 Ťuknite na položky ◯ > **Nastavenia** > **Úložný priestor** > ⏏.

2 Vložte vysúvací kolík do otvoru na priehradke karty a potom vytiahnite priehradku karty zo zariadenia.

3 Vyberte pamäťovú kartu z priehradky karty.

4 Zasuňte priehradku karty späť do otvoru.

⚠ • Nevyberajte pamäťovú kartu, keď zariadenie prenáša údaje alebo k nim pristupuje. Mohlo by to spôsobiť stratu alebo porušenie údajov alebo poškodenie pamäťovej karty či zariadenia. Spoločnosť LG nezodpovedá za straty v dôsledku nesprávnej manipulácie alebo používania pamäťových kariet, a to vrátane straty údajov.

Batéria

Nabíjanie batérie

Pred začatím používania zariadenia batériu úplne nabite.

Zariadenie nabíjajte pomocou kábla USB typu C.

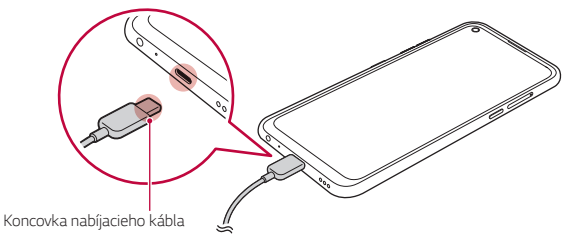

- V prípade výskytu vlhkosti nepoužívajte so zariadením externý konektor, napájací kábel ani adaptér. Môže to viesť k požiaru, zásahu elektrickým prúdom, poraneniu alebo poruche zariadenia. V prípade výskytu vlhkosti okamžite prestaňte zariadenie používať a vlhkosť úplne odstráňte.
- Vždy používajte kábel USB dodaný so zariadením.
- Vždy používajte nabíjačku a nabíjací kábel, ktoré schválila spoločnosť LG. Nabíjanie batérie nabíjačkou od tretej strany môže spôsobiť výbuch batérie alebo poškodenie zariadenia.
- Zariadenie má vstavanú nabíjateľnú batériu. Z bezpečnostných dôvodov zabudovanú batériu nevyberajte.
- Používanie zariadenia, keď sa nabíja, môže spôsobiť zásah elektrickým prúdom. Keď chcete zariadenie používať, nabíjanie prerušte.

- Po úplnom nabití zariadenia vytiahnite nabíjačku z elektrickej zásuvky. Tým predídete zbytočnej spotrebe energie.
- Ďalší spôsob nabíjania batérie je pripojenie kábla USB do stolového alebo prenosného počítača. Tento postup môže trvať dlhšie než pri pripojení adaptéra do sieťovej zásuvky.
- Batériu nenabíjajte pomocou rozbočovača USB, ktorý nedokáže udržať menovité napätie. Nabíjanie môže zlyhať alebo sa nepredvídateľne zastaviť.

Upozornenia týkajúce sa používania zariadenia

- Vždy používajte dodaný kábel USB. So zariadením nepoužívajte káble USB ani nabíjačky tretích strán. Obmedzená záruka spoločnosti LG sa nevzťahuje na používanie príslušenstva tretích strán.
- Nedodržanie pokynov v tejto príručke a nesprávne používanie môže mať za následok poškodenie zariadenia.

Efektívne používanie batérie

Životnosť batérie sa môže znižovať, ak ponecháte súčasne a trvalo spustených veľa aplikácií a funkcií.

Ak chcete predĺžiť životnosť batérie, vypnite operácie v pozadí.

Aby sa minimalizovala spotreba batérie, postupujte nasledovne:

- Vypnite funkciu **Bluetooth®** alebo funkciu siete Wi-Fi, keď ich nepoužívate.
- Nastavte čo najkratší časový limit na vypnutie obrazovky.
- Minimalizujte jas obrazovky.
- Nastavte uzamknutie obrazovky, keď sa zariadenie nepoužíva.
- Pri používaní akýchkoľvek prevzatých aplikácií kontrolujte úroveň nabitia batérie.

Dotyková obrazovka

Oboznámte sa so spôsobom ovládania zariadenia pomocou gest na dotykovej obrazovke.

Ťuknutie

Jemným ťuknutím špičky prsta vyberiete alebo spustíte aplikáciu alebo možnosť.

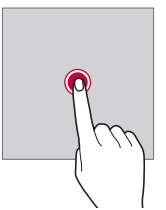

Ťuknutie a podržanie

Dotykom a podržaním na niekoľko sekúnd zobrazíte ponuku s dostupnými možnosťami.

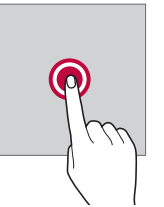

Dvojité ťuknutie

Rýchlym dvojitým ťuknutím priblížite alebo oddialite webovú stránku alebo mapu.

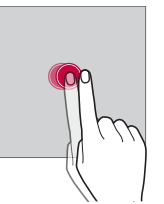

Potiahnutie

Dotknite sa položky, napríklad aplikácie alebo miniaplikácie, podržte ju a potom premiestnite prst kontrolovaným pohybom na iné miesto. Týmto gestom môžete presúvať položky.

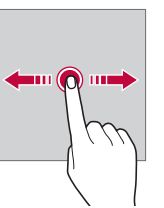

Potiahnutie prstom

Dotknite sa obrazovky prstom a rýchlo ho premiestnite bez zastavenia. Pomocou tohto gesta sa môžete posúvať v zozname, po webovej stránke, fotografiách, obrazovkách a pod.

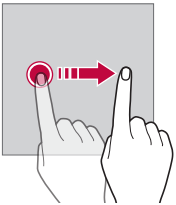

Stiahnutie a roztiahnutie prstov

Stiahnutím dvoch prstov k sebe oddialite zobrazenie, napríklad na fotografii alebo mape. Ak chcete zobrazenie priblížiť, prsty roztiahnite.

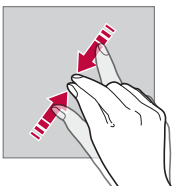

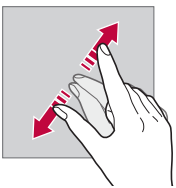

- Dotykovú obrazovku nevystavujte nadmerným fyzickým otrasom. Mohol by sa poškodiť dotykový snímač.

- Ak budete zariadenie používať v blízkosti magnetických, kovových alebo vodivých materiálov, môže dôjsť k poruche dotykovej obrazovky.
- Ak zariadenie používate v podmienkach s jasným svetlom, napríklad na priamom slnečnom svetle, obrazovka nemusí byť v závislosti od vašej polohy čitateľná. Zariadenie používajte v tieni alebo na mieste, kde okolité osvetlenie je dostatočné silné na čítanie knihy, ale nie nadmerne silné.
- Na obrazovku nevyvíjajte nadmerný tlak.
- Jemne ťuknite špičkou prsta na požadovanú možnosť.
- Dotykové ovládanie nemusí fungovať správne, ak máte pri ťuknutí na obrazovku oblečenú rukavicu alebo ak použijete špičku nechta.
- Dotykové ovládanie nemusí fungovať správne, ak je obrazovka vlhká alebo mokrá.
- Dotyková obrazovka nemusí fungovať správne, ak je na zariadení umiestnená ochranná fólia alebo príslušenstvo zakúpené v obchode tretej strany.
- Dlhodobé zobrazovanie statického obrazu môže spôsobiť vznik zvyškového obrazu alebo vypálenie obrazu do obrazovky. Keď zariadenie nepoužívate, vypnite obrazovku alebo zabráňte tomu, aby sa dlhodobo zobrazoval rovnaký obraz.

Základná obrazovka

Prehľad domovskej obrazovky

Domovská obrazovka je úvodné miesto na prístup k rôznym funkciám a aplikáciám v zariadení. Ťuknutím na položku ◯ na ľubovoľnej obrazovke prejdete priamo na domovskú obrazovku.

Na domovskej obrazovke môžete spravovať všetky aplikácie a miniaplikácie. Potiahnutím obrazovky doľava alebo doprava rýchlo zobrazíte všetky nainštalované aplikácie.

Rozloženie domovskej obrazovky

Na domovskej obrazovke môžete zobraziť všetky aplikácie a organizovať miniaplikácie a priečinky.

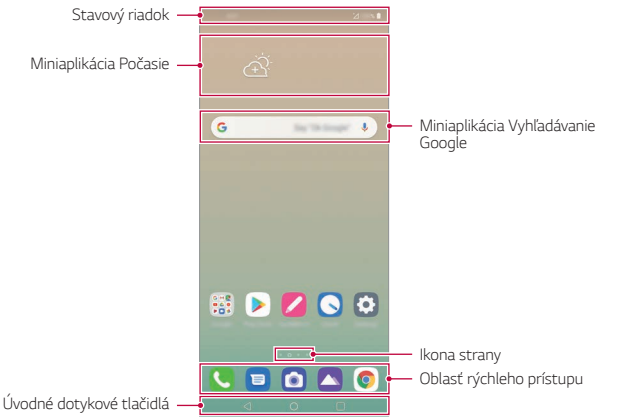

- Základná obrazovka sa môže líšiť v závislosti od stratégie výrobcu, nastavení používateľa, verzie softvéru alebo poskytovateľa služieb.

- **Stavový riadok**: Zobrazuje ikony stavu, čas a úroveň nabitia batérie.
- **Miniaplikácia Počasie**: Zobrazuje informácie o počasí a čase v určitej oblasti.
- **Miniaplikácia Vyhľadávanie Google**: Písaním alebo rozprávaním otvorte Vyhľadávanie Google.
- **Ikona strany**: Zobrazuje celkový počet strán domovskej obrazovky. Ťuknutím na ikonu požadovanej strany môžete prejsť na vybratú stranu. Ikona označujúca aktuálnu stranu sa zvýrazní.
- **Oblasť rýchleho prístupu**: Hlavné aplikácie môžete pridať do dolnej časti obrazovky, aby ste k nim mali prístup z každej strany domovskej obrazovky.
- **Úvodné dotykové tlačidlá**
  - ◁ : Slúži na návrat na predchádzajúcu obrazovku. Zatvorenie klávesnice alebo kontextového okna.
  - ○ : Ťuknutím prejdete na domovskú obrazovku. Ak chcete spustiť Google Assistant, ťuknite na tlačidlo a podržte ho.
  - □ : Ťuknutím sa zobrazí zoznam nedávno použitých aplikácií alebo sa spustí aplikácia zo zoznamu. Ak chcete odstrániť všetky nedávno použité aplikácie, ťuknite na položku **VYMAZAŤ VŠETKO**. Ak chcete súčasne používať dve aplikácie pomocou funkcie Viac okien, počas používania aplikácie sa dotknite tlačidla a podržte ho.
  - : Vyberte, ktorú kartu SIM chcete použiť. Ťuknutím a podržaním nakonfigurujte nastavenia duálnej karty SIM.

Zmena štýlu úvodných dotykových tlačidiel

Môžete zmeniť štýl úvodných dotykových tlačidiel.

1 Ťuknite na položky ◯ > **Nastavenia** > **Displej** > **Úvodné dotykové tlačidlá**.

2 V časti **ŠTÝL** zvoľte možnosť **Tlačidlo s gestami** alebo **Len tlačidlá** podľa svojich preferencií.

- **Tlačidlo s gestami**: Dostupné je tlačidlo ‹ a tlačidlo domov ▭. Ak chcete zobraziť nedávno použité aplikácie, prejdite po tlačidle domov ▭ nahor.
- **Len tlačidlá**: ◁ / ◯ / ☐ sú dostupné. Ak chcete zobraziť nedávno použité aplikácie, ťuknite na tlačidlo ☐.

Úprava úvodných dotykových tlačidiel

Úvodné dotykové tlačidlá môžete usporiadať inak alebo k nim môžete pridať často používané funkcie.

Ťuknite na položky ◯ > **Nastavenia** > **Displej** > **Úvodné dotykové tlačidlá** > **Kombinácia tlačidiel** a upravte nastavenia.

- K dispozícii je niekoľko funkcií vrátane funkcií QSlide, Notifikácia a Capture+.

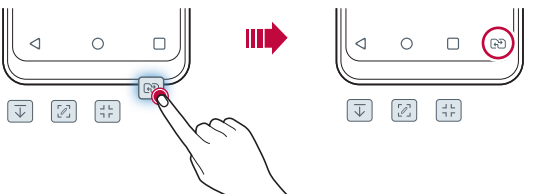

Skrytie úvodných dotykových tlačidiel

Úvodné dotykové tlačidlá môžete a zobraziť väčšiu obrazovku počas používania aplikácie.

1 Ťuknite na položky ◯ > **Nastavenia** > **Displej** > **Úvodné dotykové tlačidlá** > **Skryť tlač. domov. obr.**

2 Vyberte aplikácie, pri ktorých chcete skryť úvodné dotykové tlačidlá počas používania aplikácie a ťuknite na položku ⬭.

- Úvodné dotykové tlačidlá zmiznú 3 sekundy po poslednom dotyku.
- Ak chcete úvodné dotykové tlačidlá zobraziť znova, potiahnite spodnú časť obrazovky nahor.

Ikona Zamknúť/skryť

Ikona na uzamknutie alebo skrytie tlačidiel domáceho tlačidla sa zobrazí v ľavom dolnom rohu obrazovky.

Ak chcete zablokovať úvodné dotykové tlačidlá počas intervalu ich skrytia, ťuknite na položku □ vľavo od úvodných dotykových tlačidiel.

Ak chcete úvodné dotykové tlačidlá znova skryť, dvakrát ťuknite na položku ■.

- Niektoré funkcie nemusia byť podporované počas skrývania úvodných dotykových tlačidiel.

Ikony stavu

Ak sa vyskytne oznámenie o neprečítanej správe, udalosti v kalendári alebo budíku, na stavovom riadku sa zobrazí príslušná ikona s oznámením. Stav zariadenia môžete skontrolovať prostredníctvom ikon s oznámeniami, ktoré sa zobrazujú na stavovom riadku.

	Žiadny signál
	Dáta sa prenášajú cez sieť
	Budík je nastavený
	Vibračný režim je zapnutý
	Rozhranie Bluetooth je zapnuté
	Pripojené k počítaču cez rozhranie USB
	Úroveň nabitia batérie
	Režim za letu
	Zmeškané hovory
	Sieť Wi-Fi je pripojená
	Režim stlmenia zvuku je zapnutý
	Funkcia GPS je zapnutá
	Prístupový bod je zapnutý
	Žiadna karta SIM
	Režim NFC je zapnutý

- V závislosti od stavu zariadenia môžu niektoré ikony vyzerať inak alebo nemusia byť vôbec prítomné. Význam ikon závisí od konkrétneho prostredia a oblasti, v ktorých zariadenie používate, a od poskytovateľa služieb.
- Zobrazené ikony sa môžu líšiť v závislosti od oblasti alebo poskytovateľa služieb.

Panel oznámení

Panel oznámení môžete otvoriť potiahnutím stavového riadku na hlavnej obrazovke smerom nadol.

- Potiahnutím okna oznámenia nadol alebo ťuknutím na ikonu šípky môžete otvoriť zoznam ikon rýchleho nastavenia.
- Ťuknite na položku ✎ môžete pridať, odstrániť alebo usporiadať ikony v okne oznámenia.
- Ak ťuknete na ikonu a podržíte ju, zobrazí sa obrazovka s nastaveniami príslušnej funkcie.

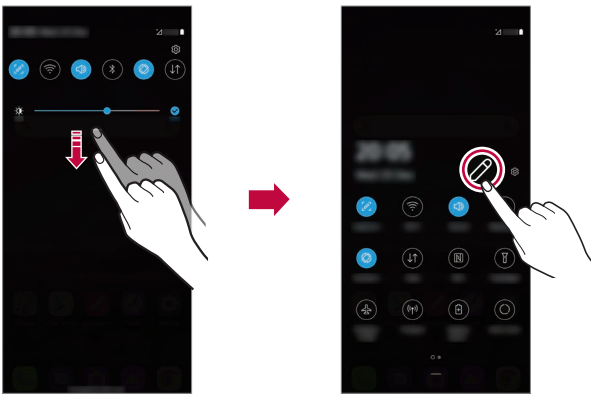

- Panel oznámení môžete používať aj na uzamknutej obrazovke. Potiahnutím panela oznámení, kým je obrazovka zamknutá, máte rýchly prístup k požadovaným funkciám.

Zmena orientácie obrazovky

Môžete nastaviť, aby sa orientácia obrazovky automaticky prepínala podľa fyzickej orientácie zariadenia.

Na paneli oznámení ťuknite na možnosť **Otáčanie** v zozname ikon rýchleho prístupu.

Prípadne ťuknite na položky ◯ > **Nastavenia** > **Displej** a aktivujte funkciu **Automatická rotácia**.

Úpravy domovskej obrazovky

Na domovskej obrazovke sa dotknite prázdneho priestoru, podržte ho a potom vyberte požadovanú akciu uvedenú nižšie.

- Ak chcete zmeniť poradie strán domovskej obrazovky, ťuknite na stranu, podržte ju a potom ju potiahnite na iné miesto.
- Ak chcete pridať miniaplikáciu na domovskú obrazovku, dotknite sa prázdnej plochy na domovskej obrazovke, podržte ju a potom vyberte položku **Widgety**.
- Ak chcete zmeniť pozadie, motív a ikony, dotknite sa prázdnej plochy na domovskej obrazovke, podržte ju a potom vyberte položku **Tapeta & Motív**.

  Môžete tiež ťuknúť na položky ◯ > **Nastavenia** > **Displej** > **Tapeta & Motív** a potom vyberať pozadia, motívy a ikony, ktoré chcete použiť v zariadení.

- Ak chcete nakonfigurovať nastavenia domovskej obrazovky, dotknite sa prázdnej plochy na domovskej obrazovke, podržte ju a potom vyberte položku **Nastavenia úvodnej obrazovky**. Podrobnosti nájdete v časti *Nastavenia úvodnej obrazovky*.
- Ak chcete zobraziť alebo opätovne nainštalovať odinštalované aplikácie, dotknite sa prázdnej plochy na domovskej obrazovke, podržte ju a potom vyberte položku **Kôš aplikácií**. Podrobnosti nájdete v časti *Kôš aplikácií*.
- Ak chcete zmeniť predvolenú obrazovku, dotknite sa prázdnej plochy na domovskej obrazovke, podržte ju, prejdite na požadovanú obrazovku, ťuknite na položku ⌂ a potom ešte raz ťuknite na obrazovku.

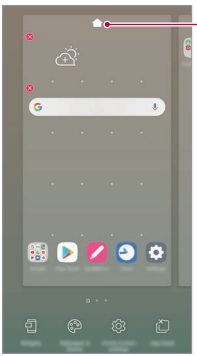

Zobrazenie motívu pozadia

Ak skryjete aplikácie a miniaplikácie na domovskej obrazovke, môžete zobraziť iba obrázok na pozadí.

Na domovskej obrazovke roztiahnite dva prsty.

- Ak sa chcete vrátiť na pôvodnú obrazovku, ktorá zobrazuje aplikácie a miniaplikácie, stiahnite prsty k sebe na domovskej obrazovke alebo ťuknite na položku ◁.

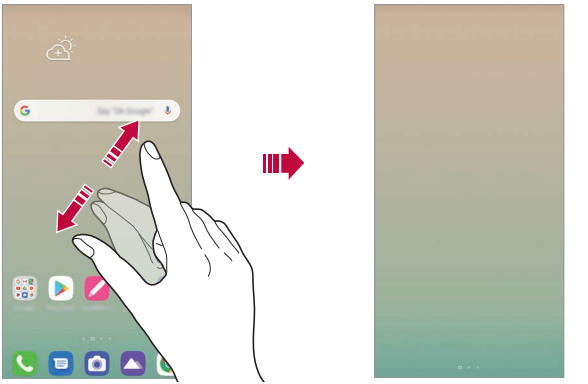

Presúvanie aplikácií na domovskej obrazovke

Na domovskej obrazovke ťuknite na aplikáciu, podržte ju a potom ju potiahnite na iné miesto.

- Ak chcete, aby často používané aplikácie ostali v spodnej časti domovskej obrazovky, ťuknite na aplikáciu, podržte ju a potom ju potiahnite do oblasti rýchleho prístupu v dolnej časti.
- Ak chcete odstrániť ikonu z oblasti rýchleho prístupu, potiahnite ju na domovskú obrazovku.

Používanie priečinkov z domovskej obrazovky

Vytváranie priečinkov

Na domovskej obrazovke ťuknite na aplikáciu, podržte ju a potom ju potiahnite nad inú aplikáciu.

- Vytvorí sa nový priečinok a aplikácie sa doň pridajú.

Úpravy priečinkov

Na domovskej obrazovke ťuknite na priečinok a vykonajte niektorú z nasledujúcich možností.

- Ak chcete upraviť názov alebo farbu priečinka, ťuknite na názov priečinka alebo farebné tlačidlo v pravom hornom rohu.
- Ak chcete pridať aplikácie, dotknite sa aplikácie, podržte ju a potom ju potiahnite na priečinok a uvoľnite.
- Ak chcete aplikáciu odstrániť z priečinka, ťuknite na aplikáciu, podržte ju a potom ju potiahnite mimo priečinka. Ak bola odstránená aplikácia jedinou aplikáciou v priečinku, priečinok sa automaticky odstráni.
- Aplikácie môžete pridať a odstrániť aj po ťuknutí na položku ⊕ v priečinku.

- Počas používania prevzatého motívu nemožno zmeniť farbu priečinka.

Nastavenia úvodnej obrazovky

Nastavenia základnej obrazovky môžete prispôsobiť.

1 Ťuknite na položky ◯ > **Nastavenia** > **Displej** > **Základná obrazovka**.

2 Prispôsobte nasledujúce nastavenia:
   - **Zvoliť úvod**: Výber režimu domovskej obrazovky.
   - **Tapeta**: Zmena tapety pozadia domovskej obrazovky.
   - **Efekt obrazovky**: Výber efektu, ktorý sa má použiť pri prepínaní strán domovskej obrazovky.

- **Tvary ikon**: Môžete si vybrať, či majú mať ikony hranaté alebo okrúhle okraje.
- **Google obrazovka**: Povoľte, aby sa vľavo od úvodnej obrazovky zobrazoval informačný kanál Google.
- **Triediť aplikácie podľa**: Nastavenie spôsobu zoradenia aplikácií na domovskej obrazovke.
- **Mriežka**: Zmena režimu usporiadania aplikácií na domovskej obrazovke.
- **Skryť aplikácie**: Môžete si vybrať, ktoré aplikácie sa majú skryť z domovskej obrazovky.
- **Povolenie cyklického zobr. úvodných obrazoviek**: Zapnutím sa umožní spojité posúvanie domovskej obrazovky (po dosiahnutí poslednej obrazovky sa prejde na prvú obrazovku).
- **Hľadať**: Vyhľadávanie potiahnutím prstom nadol po domovskej obrazovke.
- **Fixná základná obrazovka**: Ak chcete zabrániť tomu, aby sa aplikácie a miniaplikácie preskupili alebo odstránili, zapnite ju.

Uzamknutie obrazovky

Prehľad uzamknutia obrazovky

Keď stlačíte tlačidlo napájania/uzamknutia, obrazovka zariadenia sa vypne a uzamkne. To sa stane aj v prípade, že zariadenie necháte určitú dobu nečinné.

Ak stlačíte tlačidlo napájania/uzamknutia, keď nie je nastavené uzamknutie obrazovky, domovská obrazovka sa zobrazí hneď.

Aby sa zaručila bezpečnosť a zabránilo sa neželanému prístupu k zariadeniu, nastavte uzamknutie obrazovky.

- Uzamknutie obrazovky zabraňuje nepotrebným dotykovým vstupom na obrazovke zariadenia a znižuje spotrebu batérie. Odporúčame, aby ste aktivovali uzamknutie obrazovky, keď sa zariadenie nepoužíva.

Nastavenie uzamknutia obrazovky

Pri konfigurácii nastavení uzamknutia obrazovky je k dispozícii niekoľko možností.

1 Ťuknite na položky ◯ > **Nastavenia** > **Uzamknutie obrazovky a zabezpečenie** > **Vybrať zámku obrazovky** a potom vyberte požadovaný spôsob.

2 Prispôsobte nasledujúce nastavenia:
- **Žiadne**: Vypnutie funkcie uzamknutia obrazovky.
- **Pretiahnuť**: Odomknutie obrazovky potiahnutím prstom.
- **Vzor**: Odomykanie obrazovky nakreslením vzoru.
- **PIN**: Odomykanie obrazovky zadaním číselného hesla.
- **Heslo**: Odomykanie obrazovky zadaním alfanumerického hesla.
- **Odtlačky prsta**: Odomknutie obrazovky pomocou odtlačku prsta.

- Ak sa päťkrát neúspešne pokúsite odomknúť zariadenie, obrazovka sa na 30 sekúnd zablokuje.

Nastavenia funkcie Zabezpečené spustenie

Po výbere spôsobu uzamknutia obrazovky (vzor, PIN alebo heslo) môžete nastaviť, aby sa zariadenie zamklo vždy po zapnutí zariadenia, čím zvýšite zabezpečenie svojich údajov.

- Kým zariadenie neodomknete, nie je možné používať žiadne funkcie okrem tiesňových volaní.
- Ak zabudnete svoje dešifrovanie heslo, nebude možné obnoviť vaše zašifrované údaje ani osobné informácie.

Upozornenia týkajúce sa funkcie bezpečného spustenia

- Ak zabudnete svoje dešifrovanie heslo, nebude možné obnoviť vaše zašifrované údaje ani osobné informácie.
- Uistite sa, že máte heslá na odomknutie obrazovky uložené oddelene.
- Ak zadáte heslá na odomknutie obrazovky nesprávne viackrát, než je povolené, zariadenie sa automaticky obnoví a šifrované údaje a vaše osobné informácie sa automaticky odstránia a nemožno ich obnoviť.
- Dávajte pozor, aby ste nezadali nesprávne heslá na odomknutie obrazovky viackrát, než je povolené.
- Šifrovanie sa spustí aj v prípade, že zapnete zariadenie priamo po jeho obnovení. Ak svojvoľne zastavíte šifrovanie, údaje sa môžu poškodiť. Počkajte na dokončenie obnovenia.

Prispôsobenie obrazovky uzamknutia

Obrazovku uzamknutia si môžete prispôsobiť.

1 Ťuknite na položky ◯ > **Nastavenia** > **Uzamknutie obrazovky a zabezpečenie** > **Prispôsobenie obrazovky uzamknutia**.

2 Zvoľte funkciu, ktorú chcete nastaviť.
   - **Tapeta**: Umožňuje nastaviť pozadie na uzamknutej obrazovke.
   - **Hodiny**: Umožňuje nastaviť, kde sa majú na uzamknutej obrazovke zobrazovať hodiny.
   - **Skratky**: Umožňuje vybrať aplikácie, ktoré sa budú zobrazovať na uzamknutej obrazovke. Táto možnosť sa zobrazuje iba na uzamknutej obrazovke.
   - **Kontaktné informácie strateného telefónu**: Umožňuje nastaviť text, ktorý sa má zobraziť na uzamknutej obrazovke, aby ste identifikovali vlastníka telefónu.

Nastavenia zabezpečeného zámku

Môžete upraviť nastavenia funkcie Zabezpečené uzamknutie.

1 Ťuknite na položky ◯ > **Nastavenia** > **Uzamknutie obrazovky a zabezpečenie** > **Nastavenia zabezpečeného zámku**.

2 Zvoľte funkciu, ktorú chcete nastaviť.

- **Časovač zablokovania**: Umožňuje nastaviť čas, po uplynutí ktorého sa obrazovka automaticky zamkne po vypnutí podsvietenia (časový limit nečinnosti).
- **Hlavný vypínač okamžite blokuje**: Ak chcete obrazovku uzamknúť hneď po stlačení tlačidla napájania/uzamknutia, aktivujte túto funkciu. Toto nastavenie prepíše nastavenie časovača funkcie Zabezpečené uzamknutie.
- **Smart Lock**: Umožňuje nastaviť dôveryhodné zariadenia, miesta, hlas a/alebo detekciu prítomnosti na tele, ktoré zaistia, že telefón zostane odomknutý.

- Menu, ktoré môžete nastaviť, sa môže líšiť v závislosti od zvolených spôsobov uzamknutia obrazovky.

Zapnutie obrazovky

Obrazovku môžete zapnúť alebo vypnúť dvojitým ťuknutím na obrazovku.

- Táto možnosť je dostupná iba na domovskej obrazovke poskytovanej spoločnosťou LG. Nemusí správne fungovať v prispôsobenom spúšťači aplikácií alebo na domovskej obrazovke nainštalovanej používateľom.
- Pri ťuknutí na obrazovku používajte špičku prsta. Nepoužívajte nechty.
- Ak chcete použiť funkciu KnockON, uistite sa, že snímač priblíženia/osvetlenia nie je zakrytý nálepkou ani iným cudzím prvkom.

Zapnutie obrazovky

Dvakrát ťuknite v strede obrazovky.

- Ťuknutie v hornej alebo dolnej časti obrazovky môže znížiť mieru rozpoznania.

Vypnutie obrazovky

Dvakrát ťuknite na prázdny priestor na domovskej obrazovke a uzamknutej obrazovke.

Prípadne dvakrát ťuknite na prázdny priestor na stavovom riadku.

Vypnutie funkcie zapnutia obrazovky

Ak nechcete používať funkciu zapnutia obrazovky, nastavte ju takto:

Ťuknite na položky ◯ > **Nastavenia** > **Rozšírenia** > **Zapnutia obrazovky** a potiahnutím funkciu deaktivujte.

Šifrovanie pamäťovej karty

Údaje uložené na pamäťovej karte môžete zašifrovať a ochrániť. K zašifrovaným údajom na pamäťovej karte nebude možný prístup z iného zariadenia.

1 Ťuknite na položky ◯ > **Nastavenia** > **Uzamknutie obrazovky a zabezpečenie** > **Šifrovanie a poverenia** > **Šifrovať pamäť karty SD**.

2 Prečítajte si informácie o šifrovaní pamäťovej karty na obrazovke a potom pokračujte ťuknutím na možnosť **Pokračovať**.

3 Vyberte príslušnú možnosť a ťuknite na položku **Šifrovať teraz**.
- **Šifrovanie nového súboru**: Šifrovanie iba tých údajov, ktoré sa na pamäťovú kartu uložia po zašifrovaní.
- **Úplné šifrovanie**: Šifrovanie všetkých údajov aktuálne uložených na pamäťovej karte.
- **Okrem mediálnych súborov**: Šifrovanie všetkých súborov okrem médií, napríklad hudby, fotografií a videí.

- Po spustení šifrovania pamäťovej karty sú niektoré funkcie nedostupné.
- Ak sa zariadenie vypne počas prebiehajúceho šifrovania, proces šifrovania zlyhá a niektoré údaje sa môžu poškodiť. Pred spustením šifrovania preto skontrolujte, či je batéria dostatočne nabitá.
- Zašifrované súbory sú dostupné iba zo zariadenia, v ktorom boli zašifrované.
- Zašifrovanú pamäťovú kartu nemožno používať na inom zariadení spoločnosti LG. Ak chcete zašifrovanú pamäťovú kartu používať na inom mobilnom zariadení, naformátujte ju.
- Šifrovanie pamäťovej karty môžete aktivovať, aj keď nie je v zariadení vložená pamäťová karta. Každá pamäťová karta, ktorá je vložená po zašifrovaní, sa automaticky zašifruje.

Vytváranie snímok obrazovky

Môžete vytvoriť snímky aktuálnej obrazovky, ktorá sa zobrazuje.

Pomocou skratky

Stlačte a podržte súčasne tlačidlo napájania/uzamknutia a tlačidlo zníženia hlasitosti (-) aspoň na dve sekundy.

- Snímky obrazovky možno zobraziť v priečinku **Screenshots** v časti **Galéria**.

Pomocou funkcie Capture+

Na obrazovke, ktorú chcete nasnímať, potiahnite stavový riadok nadol a potom ťuknite na položku .

- Keď je obrazovka vypnutá alebo uzamknutá, funkciu **Capture+** môžete spustiť dvojitým stlačením tlačidla zvýšenia hlasitosti (+). Ak chcete použiť túto funkciu, ťuknite na položky > **Nastavenia** > **Rozšírenia** > **Skratky** a zapnite funkciu **Otvorenie aplikácie Capture+**.
- Podrobnosti nájdete v časti *Písanie poznámok na snímku obrazovky*.

Zadávanie textu

Pomocou lišty s inteligentnými nástrojmi

Na jednom mieste môžete použiť rôzne metódy zadávania pomocou klávesnice. V hornej časti klávesnice môžete vybrať požadovanú metódu zadávania.

1. Na lište s inteligentnými nástrojmi vyberte požadovanú metódu zadávania pomocou klávesnice.
2. Ťuknite na položku a vyberte spôsob zadávania, ktorý chcete zobraziť v časti s inteligentnými nástrojmi, alebo ich reorganizujte.

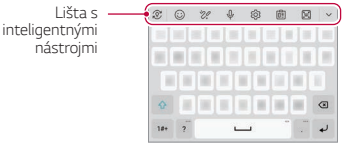

- Klávesnica LG nie je v telefóne predvolená. Môžete ju prepnúť v nastaveniach klávesnice.
- Niektoré podporné metódy zadávania sa môžu líšiť v závislosti od používaného zariadenia.
- Funkciu inteligentných nástrojov môžete zapnúť alebo vypnúť v časti s nastaveniami klávesnice.
- Ťuknutím na položku ⚙ môžete použiť metódy zadávania pomocou klávesnice.

- ☺ : Pridanie smajlíkov.
- : Pridajte konverzáciu.
- 🎤 : Ak chcete zadávať text hlasom, ťuknite na tlačidlo 🎤.
  - Aby sa maximalizovala úspešnosť rozpoznávania hlasových príkazov, hovorte zreteľne.
  - Ak chcete zadávať text hlasom, zariadenie musí byť pripojené k sieti.
  - Ak chcete vybrať jazyk pre rozpoznávanie hlasu, ťuknite na položky ⚙ > **Jazyky** na obrazovke rozpoznávania hlasu.
  - Táto funkcia nemusí byť podporovaná alebo sa podporované jazyky môžu líšiť v závislosti od oblasti služby.
- ⚙ : Zobrazenie nastavení klávesnice.
- : Zobrazenie Zásobníka klipov. Podrobnosti nájdete v časti *Zásobník klipov*.
- : Aktivácia plávajúcej klávesnice, ak používate funkciu viacerých okien. Klávesnicu môžete tiež presunúť na požadované miesto.

Pomocou klávesnice Smart

Pomocou klávesnice Smart môžete zadávať a upravovať text.

S klávesnicou Smart môžete vidieť text tak, ako píšete, bez nutnosti prepínania medzi obrazovkou a konvenčnou klávesnicou. To umožňuje ľahko nájsť a opraviť chyby pri písaní.

Posun kurzora

Na klávesnici Smart môžete presunúť kurzor presne na požadovanú pozíciu. Počas písania textu sa dotknite medzerníka, podržte ho a potom ťahajte doľava alebo doprava.

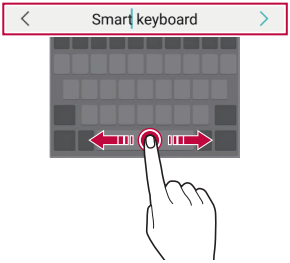

- Táto možnosť je dostupná iba na klávesnici QWERTY.

Návrhy slov

Klávesnica Smart automaticky analyzuje vaše obvyklé vzory používania a počas písania navrhuje často používané slová. Čím dlhšie zariadenie používate, tým budú návrhy presnejšie.

Zadajte text, ťuknite na navrhované slovo alebo jemne potiahnite ľavú alebo pravú stranu klávesnice nahor.

- Zvolené slovo sa automaticky zadá. Nemusíte manuálne napísať každé písmeno slova.

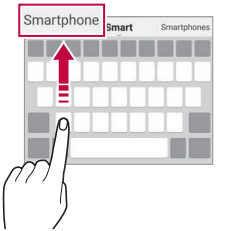

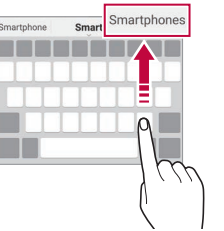

Pridávanie jazykov na klávesnicu

Na zadávanie klávesnicou môžete sprístupniť ďalšie jazyky.

1 Ťuknite na položky ◯ > **Nastavenia** > **Systém** > **Jazyk a klávesnice** > **Správa klávesníc** > **Klávesnica LG** > **Jazyk a Rozloženie klávesnice** > **Vybrať jazyk**.

2 Vyberte jazyk, ktorý chcete sprístupniť.

Kopírovanie a vkladanie

Text z aplikácie môžete vystrihnúť alebo skopírovať a potom ho vložiť do tej istej aplikácie. Alebo môžete spustiť iné aplikácie a vložiť text do nich.

1 Ťuknite na text, ktorý chcete skopírovať alebo vystrihnúť, a podržte ho.

2 Potiahnutím položky / spresnite oblasť, ktorú chcete skopírovať alebo vystrihnúť.

3 Vyberte možnosť **Vystrihnúť** alebo **Kopírovať**.
   - Vystrihnutý alebo skopírovaný text sa automaticky pridá do zásobníka klipov.

4 Ťuknite na okno zadávania textu, podržte ho a potom vyberte položku **Prilepiť**.

- Ak neexistuje žiadna skopírovaná ani vystrihnutá položka, možnosť **Prilepiť** sa nezobrazí.

Zásobník klipov

Ak skopírujete alebo vystrihnete obrázok alebo text, automaticky sa uloží do schránky a môžete ho kedykoľvek vložiť kamkoľvek.

1 V časti s inteligentnými nástrojmi zvoľte možnosť .
   Prípadne ťuknite na okno zadávania textu, podržte ho a potom vyberte položku **Zásobník klipov**.

2 Vyberte a vložte položku zo schránky.
   - Do schránky možno uložiť maximálne 20 položiek.
   - Ťuknutím na položku uzamknete uložené položky, aby sa neodstránili ani pri prekročení maximálneho počtu. Zamknúť možno maximálne desať položiek. Ak chcete zamknuté položky odstrániť, najprv ich odomknite.
   - Ťuknutím na možnosť odstránite položky uložené v schránke.

- Schránku nemusia podporovať niektoré prevzaté aplikácie.

Zdieľanie obsahu

Prehrávanie obsahu z iného zariadenia

Fotografie, videá alebo skladby uložené v zariadení môžete prehrávať prostredníctvom televízora.

1 Pripojte televízor a zariadenie k rovnakej sieti Wi-Fi.
2 Počas zobrazovania položky z aplikácie **Galéria** alebo **Hudba** ťuknite na položky ⋮ > **Prehrávanie v inom zariadení**.
3 Vyberte televízor, ku ktorému sa chcete pripojiť.

- V prípade používania so službou Chromecast je potrebné, aby boli aktualizované služby Google Play.

Odosielanie alebo prijímanie súborov

Môžete zdieľať súbory medzi vaším zariadením a iným zariadením LG alebo tabletom či počítačom.

Odosielanie súborov

V aplikácii **Galéria** alebo v inej aplikácii ťuknite na položky ⋮ > **Zdieľať** alebo ⟨ a potom vyberte zariadenie v zozname na zdieľanie súborov.

Prijímanie súborov

Potiahnite stavový riadok smerom nadol a potom ťuknite na položku **Zdieľanie súboru**.

Ak vaše zariadenie nepodporuje funkciu zdieľania súborov, ťuknite na položky ◯ > **Nastavenia** > **Pripojené zariadenia** > **Zdieľanie súboru** > **SmartShare Beam** ◯.

- Uistite sa, že je vaše zariadenie pripojené do rovnakej bezdrôtovej siete ako cieľové zariadenie prenosu súboru.
- Uistite sa, že na oboch zariadeniach je aktivované zdieľanie súborov.

03

Užitočné aplikácie

Inštalovanie a odinštalovanie aplikácií

Inštalovanie aplikácií

Prejdite do obchodu s aplikáciami, kde vyhľadáte a prevezmete aplikácie.

- Môžete použiť službu SmartWorld, Obchod Play alebo obchod s aplikáciami poskytovaný vaším poskytovateľom služieb.

- Niektoré obchody s aplikáciami môžu vyžadovať vytvorenie konta a prihlásenie sa.
- Niektoré aplikácie si môžu účtovať rôzne poplatky.
- Ak používate mobilné dáta, v závislosti od používaného paušálu sa môžu účtovať poplatky za ich využitie.
- Funkcia SmartWorld nemusí byť podporovaná v závislosti od oblasti alebo poskytovateľa služieb.

Odinštalovanie aplikácií

Aplikácie, ktoré už nepoužívate, zo zariadenia odinštalujte.

Odinštalovanie aplikácie pomocou gesta ťuknutia a podržania

Na základnej obrazovke sa dotknite aplikácie, ktorú chcete odinštalovať, podržte ju a potom ju potiahnite nad položku **Zmazať** v hornej časti obrazovky.

- Ak boli aplikácie odinštalované, do 24 hodín ich môžete opätovne nainštalovať. Podrobnosti nájdete v časti *Kôš aplikácií*.

Odinštalovanie aplikácie pomocou ponuky nastavení

Ťuknite na položku ◯ > **Nastavenia** > **Aplikácie a oznámenia** > **Informácie o aplikácii**, vyberte aplikáciu a ťuknite na tlačidlo **Odinštalovať**.

- Niektoré aplikácie používatelia nemôžu odinštalovať.

Odinštalovanie aplikácie pomocou obchodu s aplikáciami

Ak chcete aplikáciu odinštalovať, prejdite do obchodu s aplikáciami, kde ste aplikáciu prevzali, a odinštalujte ju.

Inštalovanie a odinštalovanie aplikácií počas nastavenia

Keď zariadenie zapnete po prvýkrát, môžete prevziať odporúčané aplikácie.

Nasledujúci krok môžete preskočiť bez vykonania inštalácie.

Kôš aplikácií

Môžete zobraziť odinštalované aplikácie. Takisto môžete opätovne nainštalovať aplikácie, ktoré boli odinštalované, do 24 hodín od ich odinštalovania.

1 Ťuknite na položky ◯ > **Správa** > **Kôš aplikácií**.
Môžete sa tiež dotknúť prázdnej plochy na domovskej obrazovke a potom ťuknúť na položku **Kôš aplikácií**.

2 Aktivujte požadovanú funkciu:
- **Obnoviť**: Opätovné nainštalovanie vybratej aplikácie.
- 🗑 : Trvalé odstránenie odinštalovaných aplikácií zo zariadenia.

- Odinštalované aplikácie sa automaticky odstránia zo zariadenia 24 hodín po ich odinštalovaní. Ak chcete opätovne nainštalovať odinštalované aplikácie, musíte ich znova prevziať z obchodu s aplikáciami.
- Táto funkcia je aktivovaná len na predvolenej domovskej obrazovke. Ak odinštalujete aplikácie počas používania obrazovky EasyHome alebo iného spúšťača, aplikácie sa okamžite a trvale odstránia zo zariadenia.

Skratky aplikácií

Na základnej obrazovke môžete zobraziť ponuku rýchleho prístupu tým, že sa dotknete ikony aplikácie, napríklad Hovor, Správa, Fotoaparát, Galéria a Nastavenia, a podržíte ju. Pomocou skratiek aplikácií môžete aplikácie používať jednoduchšie.

- Klepnite na nakonfigurujete nastavenia pre miniaplikáciu požadovanej aplikácie.
- Klepnite na zobrazíte informácie pre požadovanú aplikáciu.

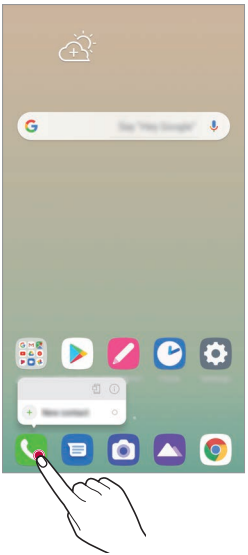

- Táto funkcia je k dispozícii len v niektorých aplikáciách.

Telefón

Hlasový hovor

Hlasový hovor uskutočníte jedným z dostupných spôsobov, napríklad manuálnym zadaním telefónneho čísla alebo uskutočnením hovoru zo zoznamu kontaktov alebo zoznamu nedávnych hovorov.

Uskutočnenie hovoru z klávesnice

1 Ťuknite na položky ◯ > > **Vytáčanie**.

2 Uskutočnenie hovoru spôsobom podľa vášho výberu:

- Zadajte telefónne číslo a ťuknite na položku .
- Dotknite sa čísla rýchlej voľby a podržte ho.
- Vyhľadajte kontakt ťuknutím na prvé písmeno mena kontaktu v zozname kontaktov a potom ťuknite na možnosť .

- Symbol „+“ pri medzinárodných hovoroch zadáte ťuknutím na číslicu 0 a jej podržaním.
- Podrobnosti o tom, ako pridať telefónne číslo do zoznamu rýchlej voľby, nájdete v časti *Pridávanie kontaktov*.

Uskutočnenie hovoru zo zoznamu kontaktov

1 Ťuknite na položky ◯ > > **Kontakty**.

2 V zozname kontaktov vyberte kontakt a ťuknite na položku .

Zdvihnutie hovoru

Ak chcete prijať hovor, potiahnite položku na obrazovke prichádzajúceho hovoru.

- Ak je pripojená stereofónna náhlavná súprava, môžete uskutočniť hovor aj pomocou tlačidla na uskutočnenie/ukončenie hovoru na tejto súprave.
- Ak chcete ukončiť hovor bez vypnutia obrazovky, ťuknite na položky > **Nastavenia** > **Sieť a internet** > **Nastavenia hovorov** > **Prijatie a skončenie hovorov** a potom aktivujte funkciu **Skončenie hovorov hlavným vypínačom**.

Odmietnutie hovoru

Ak chcete odmietnuť prichádzajúci hovor, potiahnite položku cez obrazovku prichádzajúceho hovoru.

- Ak chcete odoslať správu o odmietnutí, potiahnite túto možnosť správ naprieč obrazovkou.
- Ak chcete pridať alebo upraviť správu o odmietnutí, ťuknite na položky > **Nastavenia** > **Sieť a internet** > **Nastavenia hovorov** > **Blokovanie volania a odmietnutie pomocou správy** > **Odmietnutie formou správy**.
- Pri prichádzajúcom hovore stlačením tlačidla zvýšenia hlasitosti (+), zníženia hlasitosti (-) alebo tlačidla napájania/uzamknutia stlmíte zvonenie alebo vibrovanie, resp. podržíte hovor.

Kontrola prichádzajúceho hovoru počas používania aplikácie

Keď používate aplikáciu a vyskytne sa prichádzajúci hovor, v hornej časti obrazovky sa môže zobraziť kontextové oznámenie. Z kontextovej obrazovky môžete prijať hovor, odmietnuť hovor alebo odoslať správu.

- Ťuknite na položky > **Nastavenia** > **Sieť a internet** > **Nastavenia hovorov** > **Ďalšie nastavenia** > **Kontextové okno prichádzajúc. volania** a potom vyberte požadovaný spôsob, akým chcete signalizovať prichádzajúci hovor počas používania aplikácie.

Zobrazenie zmeškaných hovorov

Ak ste zmeškali hovor, v stavovom riadku navrchu obrazovky sa zobrazí položka .

Ak chcete zobraziť podrobnosti o zmeškanom hovore, potiahnite stavový riadok nadol. Prípadne môžete ťuknúť na položky > > **Protokoly hovorov**.

Funkcie dostupné počas hovoru

Počas hovoru máte ťuknutím na tlačidlá na obrazovke prístup k viacerým funkciám:

- **Kontakty**: Zobrazenie zoznamu kontaktov počas hovoru.
- **Podržať**: Podržanie hovoru.
- **Kláves.**: Zobrazenie alebo skrytie číselnej klávesnice.
- **Reproduktor**: Zapnutie funkcie hlasitého telefonovania.
- **Stlmiť**: Stlmenie vášho hlasu, aby ho druhý volajúci nepočul.
- **Bluetooth**: Prepnutie hovoru do zariadenia Bluetooth, ktoré je spárované a pripojené.
- : Ukončenie hovoru.
- : Zobrazenie ďalších možností hovoru.

- Dostupné položky nastavení sa môžu líšiť v závislosti od oblasti alebo poskytovateľa služieb.

Uskutočnenie trojstranného hovoru

Počas hovoru môžete zavolať ďalšiemu kontaktu.

1 Počas hovoru ťuknite na položky ⋮ > **Pridať hovor**.

2 Zadajte telefónne číslo a ťuknite na položku .
   - Oba hovory sa zobrazia na obrazovke súčasne a prvý hovor sa podrží.

3 Ak chcete spustiť konferenčný hovor, ťuknite na položku **Zlúčiť**.

- Za každý hovor sa môžu účtovať poplatky. Ďalšie informácie vám poskytne váš poskytovateľ služieb.

Zobrazovanie záznamov o hovoroch

Ak chcete zobraziť záznamy o nedávnych hovoroch, ťuknite na položky ◯ > > **Protokoly hovorov**. Potom môžete použiť tieto funkcie:

- Ak chcete zobraziť podrobné záznamy o hovoroch, vyberte kontakt. Ak chcete zavolať vybranému kontaktu, ťuknite na položku .
- Ak chcete odstrániť záznamy o hovoroch, ťuknite na položky ⋮ > **Zmazať**.

- Zobrazený čas trvania hovoru sa môže líšiť od zaúčtovaného poplatku za hovor. Ďalšie informácie vám poskytne váš poskytovateľ služieb.
- Vymazaná história hovorov sa nedá obnoviť.
- Stiahnite prsty k sebe, resp. ich roztiahnite od seba, čím upravíte veľkosť písma protokolov hovorov alebo kontaktov.

Konfigurácia možností hovorov

Môžete nakonfigurovať rôzne možnosti hovorov.

1 Ťuknite na položky ◯ > > **Vytáčanie** alebo **Protokoly hovorov**.

2 Ťuknite na položky ⋮ > **Nastavenia hovorov** a potom nakonfigurujte možnosti podľa svojich preferencií.

Správy

Odoslanie správy

Pomocou aplikácie Správy môžete vytvárať a odosielať správy svojim kontaktom.

- Za odosielanie správ do zahraničia sa môžu účtovať dodatočné poplatky. Ďalšie informácie vám poskytne váš poskytovateľ služieb.

1 Ťuknite na položky ◯ > .
2 Ťuknite na položky .
3 Zadajte príjemcu a vytvorte správu.
   - Multimediálne možnosti použijete ťuknutím na položku ⊕.
   - Ak chcete zobraziť voliteľné položky ponuky, ťuknite na položku ⋮.
4 Ťuknutím na položku ▷ odošlete správu.

Prečítanie správy

Vzájomne odoslané správy môžete zobrazovať v rozdelení podľa jednotlivých kontaktov.

1 Ťuknite na položky ◯ > .
2 Vyberte kontakt zo zoznamu správ.

Konfigurácia nastavení správ

Nastavenia správ môžete zmeniť podľa svojich preferencií.

1 Ťuknite na položky ◯ > .
2 Ťuknite na položky ⋮ > **Nastavenia** v zozname správ.

Fotoaparát

Spustenie fotoaparátu

Nasnímaním fotografie alebo zaznamenaním videa si môžete uchovať všetky vzácne spomienky.

Ťuknite na položky ◯ > 📷.

- Pred fotografovaním alebo zaznamenávaním videa utrite objektív fotoaparátu mäkkou handričkou.
- Dávajte pozor, aby ste objektív fotoaparátu neznečistili prstami alebo inými cudzorodými látkami.
- Obrázky uvedené v tejto používateľskej príručke sa môžu líšiť od samotného zariadenia.
- Fotografie a videá je možné zobrazovať a upravovať prostredníctvom aplikácie Galéria. Podrobnosti nájdete v časti *Prehľad aplikácie Galéria*.

Základné funkcie v aplikácii Fotoaparát

Fotografie alebo videá môžete zaznamenávať pomocou rôznych režimov a možností fotoaparátu.

1 Ťuknite na položky ◯ > 📷.

2 Ťuknite na položku ◯ a nasnímajte fotografiu alebo ťuknite na položku **Videá** ● a nahrajte video.

Fotografovanie

1 Vyberte režim fotoaparátu a ťuknite na objekt, na ktorý chcete fotoaparátom zaostriť.

2 Ťuknutím na položku nasnímate fotografiu.

- Fotografiu môžete nasnímať aj stlačením tlačidla zníženia hlasitosti alebo zvýšenia hlasitosti.
- Počas nahrávania videa môžete nasnímať fotografiu stlačením tlačidla na obrazovke.

- Dvojitým krátkym stlačením vypínača môžete spustiť aplikáciu fotoaparátu. Ťuknite na položky > **Nastavenia** > **Rozšírenia** > **Skratky** a potom ťuknutím na **Spustiť Fotoaparát** ju aktivujte.
- Keď je obrazovka vypnutá alebo uzamknutá, fotoaparát je možné spustiť dvoma stlačeniami tlačidla zníženia hlasitosti. Ťuknite na položky > **Nastavenia** > **Rozšírenia** > **Skratky** a potom ťuknutím na položku **Spustiť Fotoaparát** ju aktivujte.

Nahrávanie videa

1 Klepnite na > > **Videá** a následne na objekt, na ktorý chcete zaostriť.

2 Ťuknutím na položku spustíte nahrávanie videa.

- Ak chcete počas nahrávania videa nasnímať fotografiu, ťuknite na položku .
- Ak chcete nahrávanie videa pozastaviť, ťuknite na položku . Ak chcete v nahrávaní videa pokračovať, ťuknite na položku .
- Pri nahrávaní videa môžete na priblíženie alebo oddialenie stiahnuť alebo roztiahnuť dva prsty.
- Pri nahrávaní videa môžete ťuknutím na požadovanú oblasť upraviť jas.

3 Ťuknutím na položku nahrávanie videa ukončíte.

Prispôsobenie možností fotoaparátu

Rôzne možnosti fotoaparátu si môžete prispôsobiť podľa vlastných potrieb.

Ťuknite na položku ⚙ na obrazovke.

- Dostupné možnosti sa líšia v závislosti od vybratého fotoaparátu (predný alebo zadný fotoaparát) a vybratého režimu fotoaparátu.

- : Snímanie fotografií v režime FullVision.
- : Výber hodnôt pomeru strán a veľkosti pri fotografovaní.
- : Výber hodnôt rozlíšenia a veľkosti pri zaznamenávaní videí.

HDR	Umožňuje získať fotografie v živých farbách s možnosťou kompenzácie efektov aj pri snímaní v protisvetle. Tieto funkcie sú poskytované pomocou technológie vysokého dynamického rozsahu (HDR), ktorou je fotoaparát vybavený.
Hlasová spúšť	Snímanie fotografií pomocou hlasových príkazov.
Umiestnenie značky	Uloženie obrázka s údajmi GPS o polohe.
Mriežka	Zobrazenie vodiacich mriežok umožňujúcich snímanie fotografií alebo zaznamenávanie videí pomocou referenčných horizontálnych a vertikálnych čiar.
Úložný priestor	Umožňuje vybrať, či sa majú obrázky a videá ukladať do Interná pamäť alebo na Karta SD. (Dostupné, keď je vložená pamäťová karta.)
Pomoc	Pomoc pre jednotlivé ponuky fotoaparátu.

Ďalšie možnosti predného fotoaparátu

Snímanie autoportrétu	Snímanie autoportrétu výberom príslušnej možnosti spomedzi nastavení **Záber gestom rukou** a **Automatický záber**.
Uložiť ako preklopený	Ukladanie preklopených obrázkov po snímaní autoportrétov.

Zmena režimu fotoaparátu

Môžete vybrať režim fotoaparátu, ktorý vyhovuje vášmu prostrediu, a tak jednoducho a prakticky nasnímať fotografiu alebo zaznamenať video.

Ťuknite na položky ◯ > 📷 > **Viac** a vyberte požadovaný režim.

- Poradie režimov scény môžete zmeniť presunutím ikony režimu scény počas stlačenia a držania ikony.

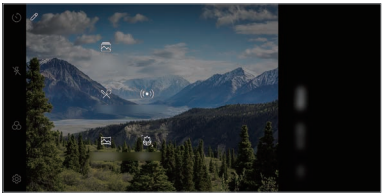

Rôzne režimy fotoaparátu

Panoráma

Môžete vytvárať panoramatické fotografie posúvaním fotoaparátu v jednom smere, pričom sa nasníma séria záberov, ktoré sa spoja do širokouhlého záberu.

1 Ťuknite na položky ◯ > 📷 a potom ťuknite na položky **Viac** > 🖼.

2 Ťuknite na položku ◯ a následne pomaly posuňte fotoaparát jedným smerom.

- Pohybujte zariadením v smere šípky navádzania.

3 Ťuknutím na položku ● zastavíte snímanie panoramatickej fotografie.

Jedlo

Môžete nasnímať fotografiu alebo nahrať video s možnosťou úpravy pomocou posuvnej lišty farby a vyváženia bielej.

1 Ťuknite na položky ◯ > 📷 a potom ťuknite na položky **Viac** > ✂.

2 Ťuknutím na položku ◯ nasnímate fotografiu.

- Potiahnutím farebnej posuvnej lišty na obrazovke upravte vyváženie bielej a vyberte najlepšiu farbu.
- Ak sa posuvná lišta nezobrazuje, upravte vyváženie bielej ťuknutím na položku ☀.

Jump-Cut s bleskom

Fotografie sa zosnímajú v pravidelných intervaloch a uložia sa ako súbor GIF.

1 Ťuknite na položky ◯ > 📷 a potom ťuknite na položky **Viac** > 🖼.

2 Ťuknutím na položku ◯ nasnímate fotografiu.

- Fotografie sa zosnímajú každé 3 sekundy a uložia sa ako súbor GIF.
- Ťuknite na položku 4 na obrazovke a vyberte počet fotografií, ktoré chcete zhotoviť.
- Počas snímania fotografií ťuknite na položku ● a vytvorte súbory GIF s predtým nasnímanými fotografiami.

- Blesk sa automaticky zapne, aby fungoval ako časovač.
- V spodnej časti obrazovky sa zobrazia zaznamenané zábery a celkový počet záberov.
- Všetky nasnímané fotografie sa ukladajú iba ako súbory GIF.
- Nie je možné meniť rýchlosť animácie GIF ani poradie obrázkov.

Makro

Môžete nasnímať predmet zblízka.

1 Ťuknite na položky ◯ > 📷 a potom ťuknite na položky **Viac** > 🌷.

2 Ťuknutím na položku ◯ nasnímate fotografiu.

YouTube Live

Môžete zaznamenať video a priamo ho nahrať do služby YouTube.

1 Ťuknite na položky ◯ > 📷 a potom ťuknite na položky **Viac** > ((•)).

2 Ťuknutím na položku ● spustíte záznam videa.

- Ak chcete použiť túto funkciu, musíte overiť svoje telefónne číslo.

- Funkcia YouTube Live je dostupná iba v prípade, ak je vaše zariadenie pripojené na internet. Ak používate mobilné dáta, v závislosti od používaného paušálu sa môžu účtovať poplatky za ich využitie.

Portrét

Ostrý portrét môžete dosiahnuť použitím efektu rozmazania šošoviek fotoaparátu.

Podrobnosti nájdete v časti *Portrét*.

AI CAM

Fotoaparát je schopný rozpoznať predmet, na ktorý je namierený pri snímaní fotografie alebo nahrávaní videa, čo umožňuje efektívne fotografovanie a nahrávanie videa.

Podrobnosti nájdete v časti *AI CAM*.

Ďalšie užitočné funkcie v aplikácii Fotoaparát

Uzamknutie automatickej expozície/automatického zaostrenia

Dotykom a podržaním obrazovky v automatickom režime môžete uzamknúť aktuálnu expozičnú úroveň a polohu zaostrenia. Ak chcete túto funkciu vypnúť, ťuknite na prázdnu plochu na obrazovke.

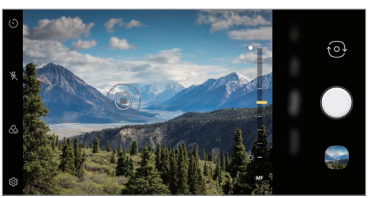

- Táto funkcia je k dispozícii len v určitých režimoch.

Zhlukový záber

Môžete zachytiť sériu po sebe nasledujúcich snímok umožňujúcich vytvorenie pohyblivých obrázkov.

V automatickom režime ťuknite na položku ◯ a podržte ju.

- Kým držíte stlačenú položku ◯, rýchlo sa zaznamenáva séria snímok.

Prepínanie medzi fotoaparátmi

Podľa prostredia môžete prepínať medzi predným a zadným fotoaparátom.

Ak chcete prepnúť medzi predným a zadným fotoaparátom, na obrazovke fotoaparátu ťuknite na položku alebo potiahnite obrazovku nahor alebo nadol.

- Pomocou predného fotoaparátu môžete snímať autoportréty. Podrobnosti nájdete v časti *Snímanie autoportrétu*.

Priblíženie a oddialenie

Počas snímania fotografie alebo zaznamenávania videa môžete priblížiť alebo oddialiť zobrazenie na obrazovke fotoaparátu.

- Na obrazovke fotoaparátu stiahnutím alebo roztiahnutím dvoch prstov oddialite alebo priblížite zobrazenie. Alebo pomocou nastavovacej lišty, ktorá sa objaví pri potiahnutí ⊕/⊖ nahor, môžete približovať alebo odďaľovať, prípadne prepínač medzi štandardným a širokouhlým zobrazením.

- Funkcia priblíženia/oddialenia nie je k dispozícii v režime autoportrétu (predný fotoaparát).
- Táto funkcia nie je podporovaná vo viacerých režimoch.

Snímanie autoportrétu

Pomocou predného fotoaparátu môžete sledovať na obrazovke vlastnú tvár a snímať autoportréty.

Záber gestom rukou

Autoportréty môžete snímať pomocou gest.

Ukážte do predného fotoaparátu dlaň a následne ju zovrite do päste.

Môžete tiež zovrieť päsť a potom ju otvoriť smerom k prednému fotoaparátu.

- Za tri sekundy sa nasníma fotografia.

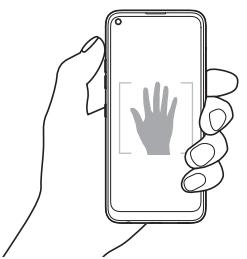

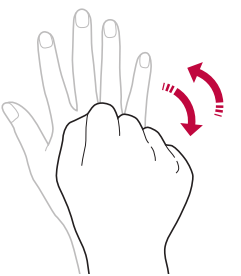

- Ak chcete používať túto funkciu, prejdite do režimu predného fotoaparátu a potom ťuknite na položky ⚙ > **Snímanie autoportrétu** > **Záber gestom rukou**.
- Dajte pritom pozor, aby sa vaše dlaň a päsť nachádzali v rámci referenčných čiar, aby ich fotoaparát dokázal zaznamenať.
- Táto funkcia nemusí byť dostupná pri používaní niektorých funkcií fotoaparátu.

Automatický záber

Pomocou funkcie rozpoznávania tváre môžete rýchlo a prakticky snímať autoportréty. Zariadenie môžete nastaviť tak, aby sa automaticky nasnímal autoportrét, keď sa pozriete na obrazovku a predný fotoaparát rozpozná vašu tvár.

- Keď predný fotoaparát rozpozná vašu tvár, zobrazí sa biely vodiaci rámik. Keď sa osoba vo vodiacom rámiku prestane pohybovať, jeho farba sa zmení na žltú a fotoaparát nasníma fotografiu.

- Ak chcete povoliť funkciu Automatický záber, ťuknite na položky ⚙ > **Snímanie autoportrétu** > **Automatický záber**.

Intervalové snímanie

Autoportréty môžete snímať v časových intervaloch.

Keď používate predný fotoaparát, môžete do fotoaparátu ukázať dlaň a následne ju dvakrát rýchlo zovrieť do päste.

- Po trojsekundovom oneskorení časovača sa v pravidelných intervaloch nasnímajú štyri fotografie.

Uložiť ako preklopený

Pred nasnímaním fotografie pomocou predného fotoaparátu ťuknite na položky ⚙ > **Uložiť ako preklopený**. Obrázok sa vodorovne preklopí.

- Pri používaní predného fotoaparátu môžete v možnostiach fotoaparátu zmeniť spôsob snímania autoportrétov. Podrobnosti nájdete v časti *Prispôsobenie možností fotoaparátu*.

rýchle zdieľanie

Okamžite po nasnímaní môžete zdieľať fotografiu alebo video v aplikácii podľa vášho výberu.

1 Ťuknite na položky ◯ > 📷 a potom nasnímajte fotografiu alebo nahrajte video.

2 Ťuknite na ikonu aplikácie, ktorá sa zobrazí na obrazovke, ak chcete na zdieľaniu použiť danú aplikáciu.

Potiahnutím ikony v opačnom smere môžete zobraziť aj ďalšie aplikácie, pomocou ktorých môžete zdieľať fotografie a videá.

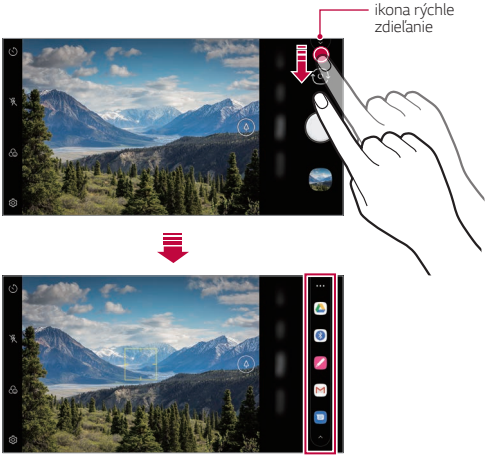

- Aplikácia zobrazená pomocou ikony rýchle zdieľanie sa môže líšiť v závislosti od typu a frekvencie prístupu k aplikáciám nainštalovaným v zariadení.
- Táto funkcia je k dispozícii len v určitých režimoch.

Galéria

Prehľad aplikácie Galéria

Môžete prehliadať a spravovať fotografie a videá uložené v zariadení.

1 Ťuknite na položky ◯ > .
   - Uložené fotografie a videá sa zobrazia podľa jednotlivých priečinkov.

2 Ťuknite na priečinok a vyberte súbor.
   - Vybraný súbor sa zobrazí v režime celej obrazovky.
   - Počas zobrazenia fotografie potiahnutím doľava alebo doprava zobrazíte predchádzajúcu alebo nasledujúcu fotografiu.
   - Počas zobrazenia videa potiahnutím doľava alebo doprava pretočíte video dozadu alebo dopredu.
   - Na karte Fotografie môžete zobraziť fotografie alebo videá usporiadané podľa roka, mesiaca alebo deň.
   - Ak chcete fotografie zobraziť podľa miesta, kde boli zhotovené, ťuknite na položky ◯ > > > **Umiestnenie značky** a potom ťuknite na položku . Fotografie sa automaticky zoskupia podľa miesta na karte Spomienky v aplikácii Galéria.

- Niektoré formáty súborov nemusia byť v závislosti od nainštalovaného softvéru podporované.
- Niektoré súbory nemusí byť z dôvodu šifrovania možné otvoriť.
- Súbory prekračujúce limit veľkosti môžu spôsobiť chybu.
- Ak chcete vytvoriť albumy Spomienky, musíte aktivovať funkciu GPS.

Zobrazovanie fotografií

- Ak chcete zobraziť položky ponuky, jemne ťuknite na obrazovku. Ak chcete skryť položky ponuky, ťuknite na obrazovku znova.

Prehrávanie videa

- Hlasitosť zvuku upravíte potiahnutím pravej strany obrazovky videa smerom nahor alebo nadol.
- Jas obrazovky upravíte potiahnutím ľavej strany obrazovky nahor alebo nadol.

Upravovanie videí

1 Počas zobrazenia videa ťuknite na položku ✎.

2 Pomocou palety efektov a nástrojov na úpravu môžete video upraviť.

3 Ťuknutím na položku **Uložiť** zmeny uložte.

Vytvorenie filmu

Zlúčením obrázkov a videí môžete vytvoriť nový film.

Podrobnosti nájdete v časti *Vytvorenie filmu*.

Vytvorenie súboru GIF

Pomocou zaznamenaného videa môžete jednoducho vytvoriť súbor GIF.

Podrobnosti nájdete v časti *Vytvorenie súboru GIF*.

Odstraňovanie súborov

Súbory môžete odstrániť pomocou niektorej z nasledujúcich možností:

- Ťuknite na súbor zo zoznamu súborov, podržte ho a následne ťuknite na položku **Zmazať**.
- Ťuknite na položku v zozname súborov a odstráňte požadované súbory.
- Odstránené súbory sa automaticky premiestnia do priečinka **Kôš** a v aplikácii Galéria ich možno obnoviť do 7 dní.
- Súbory úplne odstránite ťuknutím na položku . V takom prípade súbory nemožno obnoviť.

Zdieľanie súborov

Súbory môžete zdieľať pomocou niektorej z nasledujúcich možností:

- Počas zobrazenia fotografie môžete ťuknutím na položku zdieľať súbor prostredníctvom požadovanej metódy.
- Počas zobrazenia videa môžete ťuknutím na položky > **Zdieľať**. zdieľať súbor prostredníctvom požadovanej metódy.
- Ťuknutím na položku zo zoznamu súborov vyberte súbory a zdieľajte ich prostredníctvom požadovanej metódy.

Kontakty

Prehľad kontaktov

Môžete ukladať a spravovať kontakty.

Ťuknite na položky ◯ > **Dôležité** > **Kontakty**.

Pridávanie kontaktov

Pridávanie nových kontaktov

1 Na obrazovke zoznamu kontaktov ťuknite na položku +.
   - Zobrazí sa kontextové okno na výber miesta uloženia kontaktu. Vyberte požadované miesto.

2 Zadajte podrobnosti kontaktu a ťuknite na položku **Uložiť**.

Importovanie kontaktov

Môžete importovať kontakty z iného úložného zariadenia.

1 Na obrazovke zoznamu kontaktov ťuknite na položky ⋮ > **Správa kontaktov** > **Importovať**.

2 Vyberte zdrojové a cieľové umiestnenie kontaktu, ktorý chcete importovať, a ťuknite na položku **OK**.

3 Vyberte kontakty a ťuknite na položku **Importovať**.

Pridávanie kontaktov do zoznamu rýchlych volieb

1 Na obrazovke zoznamu kontaktov ťuknite na položky ⋮ > **Rýchle voľby**.

2 Ťuknite na položku **Pridať kontakt** z čísla rýchlej voľby.

3 Vyberte kontakt.

- Ak chcete pridať číslo rýchlej voľby, počas pridávania nového kontaktu ťuknite na položku 1 2 3 4.

Vyhľadávanie kontaktov

Kontakty môžete vyhľadávať pomocou niektorej z nasledujúcich možností:

- Ťuknite na vyhľadávací panel v hornej časti obrazovky Kontakty a zadajte požadovaný kontakt alebo telefónne číslo, ktoré chcete vyhľadať.
- Posúvajte zoznam kontaktov nahor alebo nadol.
- V registri na obrazovke zoznamu kontaktov ťuknite na prvé písmeno príslušného kontaktu.

- Stlačením vyhľadávacieho panela v hornej časti obrazovky Kontakty a zadaním kontaktu alebo telefónneho čísla získate výsledky integrovaného vyhľadávania z histórie hovorov a zoznamu kontaktov uložených v produkte.

Zoznam kontaktov

Upravovanie kontaktov

1 Na obrazovke zoznamu kontaktov vyberte kontakt.
2 Na obrazovke podrobností kontaktu ťuknite na položku ✎ a podrobnosti upravte.
3 Ťuknutím na položku **Uložiť** zmeny uložte.

Odstraňovanie kontaktov

Kontakty môžete odstrániť pomocou niektorej z nasledujúcich možností:

- Na obrazovke zoznamu kontaktov sa dotknite kontaktu, ktorý chcete odstrániť, podržte ho a potom ťuknite na položku **Zmazať kontakt**.
- Na obrazovke zoznamu kontaktov ťuknite na položky ⋮ > **Zmazať**.

- Odstránené kontakty nie je možné obnoviť.

Pridávanie obľúbených položiek

Často používané kontakty môžete zaregistrovať ako obľúbené položky.

1 Na obrazovke zoznamu kontaktov vyberte kontakt.

2 Na obrazovke podrobností kontaktu ťuknite na položku ☆.

Vytváranie skupín

1 V zozname skupín kontaktov ťuknite na položku +.

2 Zadajte názov novej skupiny.

3 Ťuknite na položku **Pridať členov**, vyberte kontakty a ťuknite na položku **Pridať**.

4 Ťuknutím na položku **Uložiť** novú skupinu uložte.

QuickMemo+

Prehľad funkcie QuickMemo+

Pomocou tejto funkcie pokročilého poznámkového bloku môžete vytvárať kreatívne poznámky so širokou ponukou možností, ako napríklad správa obrázkov a snímok obrazovky, ktoré bežný poznámkový blok nepodporuje.

Vytvorenie poznámky

1 Ťuknite na položky ◯ > **QuickMemo+**.

2 Ťuknutím na položku + vytvoríte poznámku.

- ✓ : Uloženie poznámky.
- ↩ : Zrušenie predchádzajúcej úpravy.
- ↪ : Zopakovanie naposledy odstránených úprav.
- T : Zadanie poznámky pomocou klávesnice.
- ✎ : Písanie poznámok rukou.
- ◇ : Vymazanie poznámok písaných rukou.

- : Priblíženie alebo oddialenie, otočenie alebo vymazanie častí rukou písanej poznámky.
- : Zobrazenie ďalších možností.

3 Ťuknutím na položku uložte poznámku.

Písanie poznámok na snímku obrazovky

1 Keď sa zobrazuje obrazovka, ktorú chcete zaznamenať, potiahnite stavový riadok nadol a ťuknite na položku .
   - Snímka obrazovky sa zobrazí ako motív pozadia poznámkového bloku. Nástroje pripomienok sa zobrazia v hornej časti obrazovky.

2 Orežte obrázok (v prípade potreby) a podľa potreby zaznamenajte poznámky.
   - Napíšte poznámky na fotografiu rukou.

3 Ťuknite na položku a uložte poznámky na požadované miesto.
   - Uložené poznámky možno prezerať v aplikácii **QuickMemo+** alebo **Galéria**.
   - Ak chcete ukladať poznámky stále na to isté miesto, začiarknite políčko **Predvolene používať pre túto činnosť** a zvoľte príslušnú aplikáciu.

- Môžete zaznamenať celú obrazovku pomocou funkcie zaznamenania s posunom.
- Počas používania aplikácie, ako je napríklad Správa alebo Chrome, potiahnite panel oznámení nadol a potom ťuknutím na položky **Capture+** > **Roztiahnuté** zaznamenajte celú obrazovku, ktorú si práve prezeráte, ako jeden súbor.
- Táto funkcia je k dispozícii len v niektorých aplikáciách, ktoré podporujú funkciu zaznamenania s posunom.
- Ak chcete zmeniť usporiadanie poznámok, stiahnite dva prsty k sebe, resp. ich roztiahnite od seba.

Správa priečinkov

Poznámky organizujete a prehliadate podľa typu poznámky.

1 Ťuknite na položky ◯ > **QuickMemo+**.

2 Ťuknite na položku ☰ v hornej časti obrazovky a potom vyberte požadovanú funkciu.

- **Všetky poznámky**: Môžete spoločne zobraziť všetky poznámky uložené v aplikácii QuickMemo+.
- **Moje poznámky**: Môžete zobraziť poznámky vytvorené v aplikácii QuickMemo+.
- **Capture+**: Môžete zobraziť poznámky vytvorené pomocou funkcie Capture+.
- **Kôš**: Môžete zobraziť odstránené poznámky.
- **Nová kategória**: Môžete pridať priečinky.
- ✎ : Môžete zmeniť poradie priečinkov alebo pridať/odstrániť priečinky. Stlačením priečinka môžete zmeniť názov priečinka.

- Niektoré priečinky sa pri prvom spustení aplikácie priečinkov nezobrazia. Priečinky sa dodatočne zobrazia iba vtedy, keď existujú relevantné poznámky.
- Odstránené poznámky sa presunú do koša a možno ich obnoviť do 7 dní odo dňa odstránenia. V aplikácii QuickMemo+ môžete nastaviť veľkosť písma umiestnením dvoch prstov na obrazovku a ich roztiahnutím alebo stiahnutím.

Hodiny

Budík

Môžete nastaviť budík tak, aby sa spustil v nastavenom čase.

1 Ťuknite na položky ◯ > **Hodiny** > **Budík**.

2 Ťuknutím na položku + pridáte nový budík.

3 Zadajte nastavenia budíka a ťuknite na položku **Uložiť**.

- Ak vyberiete už nastavený budík, môžete tento budík upraviť.
- Ak chcete odstrániť budík, ťuknite na položku ⋮ > **Odstrániť** v hornej časti obrazovky. Prípadne ťuknite na príslušný budík a podržte ho.

Svetový čas

Môžete zobraziť aktuálny čas v rôznych mestách po celom svete.

1 Ťuknite na položky ◯ > **Hodiny** > **Svetový čas**.

2 Ťuknite na položku + a pridajte mesto.

Časovač

Môžete nastaviť časovač tak, aby po zadanom časovom intervale spustil budík.

1 Ťuknite na položky ◯ > **Hodiny** > **Časovač**.

2 Zadajte čas a ťuknite na položku **Spustiť**.
   - Časovač prerušíte ťuknutím na položku **Pauza**. Časovač opäť spustíte ťuknutím na položku **Pokračovať**.

3 Ťuknutím na položku **Zastaviť** zastavíte upozornenie časovača.

Stopky

Pomocou stopiek môžete zaznamenávať časy jednotlivých kôl.

1 Ťuknite na položky ◯ > **Hodiny** > **Stopky**.

2 Ťuknutím na položku **Spustiť** spustíte stopky.
   - Čas kola zaznamenáte ťuknutím na položku **Kolo**.

3 Ťuknutím na položku **Pauza** stopky pozastavíte.
   - Stopky opäť spustíte ťuknutím na položku **Pokračovať**.
   - Ak chcete vymazať všetky záznamy a spustiť stopky nanovo, ťuknite na položku **Reset**.

Hudba

Môžete prehrávať a spravovať skladby alebo hudobné albumy.

1 Ťuknite na položky ◯ > **Dôležité** > **Hudba**.

2 Vyberte kategóriu.

3 Vyberte hudobný súbor.

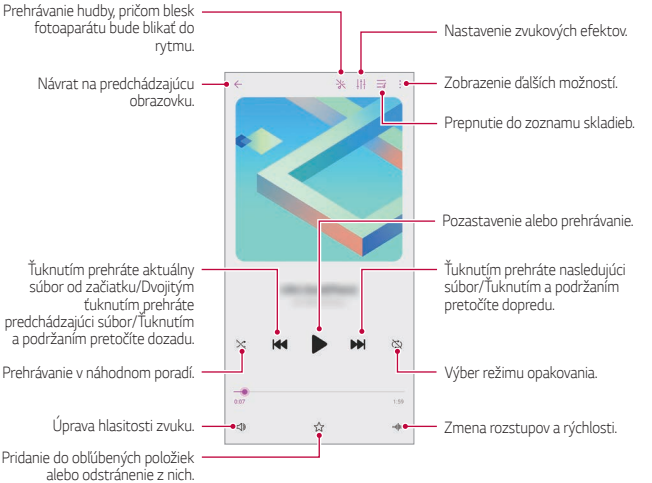

- Niektoré formáty súborov nemusia byť v závislosti od nainštalovaného softvéru podporované.
- Súbory prekračujúce limit veľkosti môžu spôsobiť chybu.
- Hudobné súbory môžu byť chránené vlastníkmi medzinárodných autorských práv alebo zákonmi o autorských právach. Na skopírovanie hudobného súboru môže byť nutné najprv získať zákonné povolenie. Pred prevzatím alebo kopírovaním hudobného súboru si najprv overte zákony o autorských právach pre príslušnú krajinu.

Kalkulačka

Môžete využívať dva typy kalkulačiek: jednoduchú kalkulačku a vedeckú kalkulačku.

1 Ťuknite na položky ◯ > **Dôležité** > **Kalkulačka**.

2 Na výpočty použite klávesnicu.

- Ak chcete znovu spustiť výpočet, dotknite sa tlačidla ⌫ a podržte ho.

ThinQ

Produkt môžete ľahko prepojiť so zariadeniami IoT, aby ste ich mohli monitorovať a pohodlne používať.

Ťuknite na položky ◯ > **Dôležité** > **ThinQ**.

- Práčky, sušičky, parné osviežovače, umývačky riadu, rúry a robotické vysávače možno zaregistrovať len v pohotovostnom režime produktu.
- Vyhľadajte ThinQ na produkte a zistíte, či sa ho možno pripojiť k aplikácii ThinQ.
- Ťuknutím na položku ☰ môžete skontrolovať rôzne funkcie aplikácie ThinQ.

Centrum hier

Môžete nastaviť, či sa má použiť Centrum hier, v ktorom môžete zobraziť zoznam hier nainštalovaných v produkte a vybrať nastavenia hry, napríklad stlmenie hlasitosti médií, obmedzenie upozornení a pod.

1 Ťuknite na položky ◯ > **Dôležité** > **Centrum hier**.

2 Vyberte požadovanú možnosť.

Záznamník zvuku

Môžete zaznamenávať a ukladať svoje hlasové záznamy alebo hlasové záznamy iných osôb z dôležitých udalostí. Zaznamenané hlasové súbory je možné prehrávať alebo zdieľať.

1 Ťuknite na položky ◯ > **Dôležité** > **Záznamník zvuku**.
   - Ak chcete uložiť udalosť, ťuknite na položky ⋮ > **Pridanie označ.** > **Pridať** pod hlavičkou **Udalosť**. Potom udalosť pridajte k požadovanému dátumu.
   - Ak chcete uložiť informácie o mieste, kde bol záznam vytvorený, ťuknite na položky ⋮ > **Pridanie označ.** > **Pridať** pod hlavičkou **Poloha**.
2 Ťuknite na položky ●.
   - Záznam pozastavíte ťuknutím na položku ⏸.
3 Ťuknutím na položku ■ nahrávanie ukončíte.
   - Súbor sa automaticky uloží a zobrazí sa obrazovka so súbormi záznamov.
4 Ťuknutím na položku ▶ prehráte zaznamenaný hlasový záznam.

- Ťuknutím na položku zobrazíte súbory záznamov. Môžete prehrať zaznamenaný hlasový súbor zo zoznamu.

Centrum aktualizácií

Môžete skontrolovať a nainštalovať najnovšiu verziu aplikácie alebo softvéru od spoločnosti LG.

Ťuknite na položky ◯ > **Správa** > **Centrum aktualizácií**.

Smart Doctor

Pomocou funkcie Smart Doctor môžete diagnostikovať stav zariadenia a optimalizovať ho.

Ťuknite na položky ◯ > **Správa** > **Smart Doctor**.

LG Mobile Switch

Pomocou aplikácie LG Mobile Switch môžete jednoducho preniesť údaje zo starého do nového zariadenia.

1 Ťuknite na položky ◯ > **Správa** > **LG Mobile Switch**.
Takisto môžete ťuknúť na položky ◯ > **Nastavenia** > **Systém** > **Zálohovať** > **LG Mobile Switch**.

2 Podľa pokynov na obrazovke vyberte požadovaný spôsob prenosu.

- Údaje konta Google sa nezálohujú. Pri synchronizácii konta Google sa údaje aplikácií Google, kontaktov Google, kalendára Google, aplikácie Google na spravovanie poznámok a aplikácií prevzatých zo služby Obchod Play automaticky ukladajú v aplikácii Disk.
- Pred prenosom údajov plne nabite batériu, aby počas tohto procesu neprišlo k nechcenému vypnutiu zariadenia.

Kôš aplikácií

Na domovskej obrazovke môžete zobraziť zoznam odinštalovaných aplikácií. Aplikáciu odstránenú za posledných 24 hodín možno obnoviť.

Ťuknite na položky ◯ > **Správa** > **Kôš aplikácií**.

Viac informácií nájdete v časti *Kôš aplikácií*.

SmartWorld

Môžete si prevziať rôzne hry, zvukový obsah, aplikácie a písma poskytované spoločnosťou LG Electronics. Prispôsobte si zariadenie podľa vlastných predstáv pomocou motívov domovskej obrazovky a písiem.

- Ak používate mobilné dáta, v závislosti od používaného paušálu sa môžu účtovať poplatky za ich využitie.
- Táto funkcia nemusí byť podporovaná v závislosti od oblasti alebo poskytovateľa služieb.

1 Ťuknite na položky ◯ > **Služby** > **SmartWorld**.
2 Ťuknutím na položku ⋮ > **Prihlásiť** sa prihláste.
3 Vyberte a prevezmite požadované položky obsahu.

RemoteCall Service

Na vašom zariadení je možné vykonať diaľkovú diagnostiku v záujme riešenia problémov. Podľa nasledujúcich pokynov zavolajte najprv do strediska služieb zákazníkom spoločnosti LG:

- Ak chcete túto funkciu používať, najprv musíte vyjadriť súhlas s jej používaním.
- Ak používate mobilné dáta, v závislosti od používaného paušálu sa môžu účtovať poplatky za ich využitie.

1 Ťuknite na položky ◯ > **Služby** > **RemoteCall Service**.
2 Uskutočnite hovor do strediska služieb zákazníkom spoločnosti LG.
3 Po spojení hovoru podľa pokynov pracovníka služby zadajte šesťmiestne prístupové číslo.
   - Vaše zariadenie sa diaľkovo pripojí a spustí sa služba vzdialenej podpory.

Bunkové vysielanie

V reálnom čase môžete sledovať rozosielané textové správy zamerané na výnimočné situácie, ako sú tajfúny, záplavy či zemetrasenia.

Ťuknite na položky ◯ > **Služby** > **Bunkové vysielanie**.

Aplikácie Google

Po nastavení konta Google môžete využívať aplikácie Google. Okno registrácie konta Google sa zobrazí automaticky pri prvom použití aplikácie Google. Ak kontom Google nedisponujete, vytvorte si ho prostredníctvom tohto zariadenia. Podrobnosti o tom, ako sa aplikácia používa, nájdete v jej časti Pomocník.

- Niektoré aplikácie nemusia byť funkčné v závislosti od oblasti alebo poskytovateľa služieb.

Chrome

Rýchly, jednoduchý a bezpečný webový prehliadač, vytvorený pre moderný web.

Dokumenty

Dokumenty sú nástroj na prácu s textom, ktorý zvyšuje produktivitu. Pomocou aplikácie Dokumenty môžete vytvárať, upravovať dokumenty a spolupracovať na ich vytváraní v reálnom čase.

Disk

Disk je aplikácia na ukladanie a zdieľanie súborov, ktorá umožňuje okamžite nájsť, zdieľať a spolupracovať na pracovných projektoch odkiaľkoľvek.

Duo

Slúži na jednoduché a kvalitné videohovory s priateľmi a rodinou na telefónoch so systémom Android a telefónoch iPhone.

Gmail

Služba Gmail je jednoducho použiteľná mailová aplikácia, ktorá zabezpečí vaše správy, zdokonalí inteligenciu vašej schránky a pomáha usporiadať správy.

Google

Aplikácia Google vás informuje o veciach, ktoré vás zaujímajú. Nájdite rýchle odpovede, preskúmajte svoje záujmy a získajte informácie o príbehoch a aktualizáciách o témach, ktoré sú pre vás dôležité.

Poznámky z Keepu

Vytvárajte, upravujte a zdieľajte textové a fotografické poznámky s účtom Google.

Mapy

Chystáte sa niekam? Cestujte s aplikáciou Mapy – aplikáciou, na ktorú sa môžete spoľahnúť pri GPS navigácii v reálnom čase. Poskytuje informácie o doprave, premávke a o miliónoch miest, napríklad recenzie a obľúbené časy.

Fotky

Miesto pre všetky vaše fotky a videá. Automaticky sa usporiadavajú, aby ste mohli zdieľať a ukladať dôležité okamihy.

Filmy a TV Play

Možnosť prenajatia alebo zakúpenia filmov prostredníctvom konta Google. Po zakúpení je obsah možné prehrávať na ľubovolnom zariadení.

YT Music

Nová služba streamovania hudby z portálu YouTube.

Tabuľky

Tabuľky sú kolektívny nástroj na prácu s tabuľkami, ktorý zvyšuje produktivitu. Tabuľky môžete použiť na import, organizáciu a analýzu informácií v reálnom čase.

Prezentácie

Prezentácie Google sú kolektívny nástroj na vytváranie prezentácií, ktorý zvyšuje produktivitu. Pomocou funkcie Prezentácie môžete organizovať informácie, prezentovať výsledky a robiť rozhodnutia v reálnom čase.

YouTube

Sledujte obľúbené kanály, počúvajte obľúbenú hudbu a nahrávajte videá, ktoré chcete zdieľať s ľuďmi na celom svete.

Asistent

Vaše zariadenie obsahuje zabudovaného asistenta Google Assistant. Nájdite odpovede a vykonajte veci na cestách. Ak chcete začať, jednoducho klepnite na tlačidlo Google Assistant na bočnej strane telefónu alebo sa dotknite a podržte hlavné tlačidlo telefónu.

- Funkcia Google Assistant nie je k dispozícii vo všetkých jazykoch a krajinách.

Kalendár

Aplikácia Kalendár vám umožňuje sledovať (vami vytvorené) naplánované udalosti podľa dňa, 3 dní, týždňa alebo mesiaca.

Files

Môžete zobraziť a spravovať súbory uložené v zariadení.

04

Nastavenia

Nastavenia

Nastavenia zariadenia si môžete prispôsobiť podľa svojich preferencií.

Ťuknite na položky ◯ > **Nastavenia**.

- Ak do vyhľadávacieho okna v hornej časti obrazovky zadáte kľúčové slovo, môžete pohodlne spustiť položky, ktoré chcete nastaviť.

Sieť a internet

Dual SIM

Môžete konfigurovať Nastavenia duálnej SIM.

1 Na obrazovke nastavení ťuknite na položky **Sieť a internet** > **Dual SIM**.

2 Prispôsobte nasledujúce funkcie:

- **Karta SIM 1**: Zmena názvu a ikony karty SIM 1.
- **Karta SIM 2**: Zmena názvu a ikony karty SIM 2.
- **Farebná téma pre SIM kartu**: Zmena palety farieb ku kartám SIM.
- **Režim úspory nákladov**: Zapnutie alebo vypnutie režimu úspory nákladov. Ak v režime úspory nákladov zatelefonujete kontaktu, ku ktorému je priradená konkrétna karta SIM, na hovor sa použije táto karta SIM, aj keď je druhá karta SIM aktívna (napríklad používa mobilné dáta).
- **Mobilné údaje**: Výber karty SIM, ktorú chcete použiť na mobilné dátové služby. Túto funkciu môžete aj vypnúť.
- **Prenos dát v roamingu**: Výberom tejto možnosti v zariadení povolíte používanie mobilných dát v roamingu mimo pokrytia vašej domácej siete.
- **Mobilné údaje počas volaní**: Prístup k mobilným údajom dočasne pomocou karty SIM bez predvolených údajov počas hlasového hovoru HD s rovnakou kartou.

Wi-Fi

Môžete sa pripojiť k zariadeniam v blízkosti prostredníctvom siete Wi-Fi.

Pripojenie k sieti Wi-Fi

1 Na obrazovke nastavení ťuknite na položky **Sieť a internet** > **Wi-Fi**.

2 Ťuknutím na položku ◯ ju aktivujete.
   - Automaticky sa zobrazia dostupné siete Wi-Fi.

3 Vyberte sieť.
   - Môže byť potrebné zadať heslo danej siete Wi-Fi.
   - Pri sieťach, ku ktorým zariadenie už bolo pripojené, sa tento proces preskočí. Ak sa k určitej sieti Wi-Fi nechcete pripájať automaticky, ťuknite na danú sieť a potom ťuknite na položku **Zabudnúť**.

Nastavenia siete Wi-Fi

Na obrazovke nastavení ťuknite na položky **Sieť a internet** > **Wi-Fi**.

- **Prepnúť na mobilné údaje**: Ak je aktivovaná funkcia pripojenia prostredníctvom mobilných dát, ale zariadenie sa nemôže pripojiť k internetu prostredníctvom pripojenia Wi-Fi, zariadenie sa pripojí k internetu automaticky prostredníctvom mobilných dát.

> - Táto funkcia závisí od poskytovateľa služieb.

- ⋮ : Prispôsobenie nastavení siete Wi-Fi.

Wi-Fi Direct

Zariadenie môžete prepojiť s inými zariadeniami, ktoré podporujú technológiu Wi-Fi Direct, a zdieľať údaje priamo s nimi. Nie je potrebný prístupový bod. Pomocou technológie Wi-Fi Direct sa môžete prepojiť s viac než dvoma zariadeniami.

1 Na obrazovke nastavení ťuknite na položky **Sieť a internet** > **Wi-Fi** > ⋮ > **Pokročilé Wi-Fi** > **Wi-Fi Direct**.
   - Automaticky sa zobrazia zariadenia v okolí, ktoré podporujú technológiu Wi-Fi Direct.

2 Vyberte zariadenie.
   - Keď zariadenie prijme požiadavku o pripojenie, pripojenie sa nadviaže.

- Pri používaní technológie Wi-Fi Direct sa môže batéria rýchlejšie vybíjať.

Mobilné údaje

Môžete zapnúť alebo vypnúť mobilné dáta. Taktiež môžete spravovať používanie mobilných dát.

Zapnutie mobilných dát

1 Na obrazovke nastavení ťuknite na položky **Sieť a internet** > **Mobilné údaje**.

2 Ťuknutím na položku ◯ ju aktivujete.

Prispôsobenie nastavení mobilných dát

1 Na obrazovke nastavení ťuknite na položky **Sieť a internet** > **Mobilné údaje**.

2 Prispôsobte nasledujúce nastavenia:
   - **Mobilné údaje**: Nastavenie používania dátového pripojenia v mobilných sieťach.
   - **Obmedzenie používania mobilných dát**: Nastavenie limitu používania mobilných dát, pri dosiahnutí ktorého sa používanie mobilných dát zablokuje.
   - ⋮ : Prispôsobenie nastavení mobilných dát.
   - Objem využitia dát sa meria na produkte a môže sa líšiť od objemu vypočítaného poskytovateľom mobilných služieb.

Nastavenia hovorov

Môžete prispôsobiť nastavenia hovorov, napríklad možnosti hlasových hovorov a medzinárodných hovorov.

- Niektoré funkcie nemusia byť podporované v závislosti od oblasti alebo poskytovateľa služieb.

1 Na obrazovke nastavení ťuknite na položky **Sieť a internet** > **Nastavenia hovorov**.
2 Prispôsobte nastavenia.

Tethering

Tethering USB

Zariadenie môžete prepojiť s iným zariadením prostredníctvom rozhrania USB a zdieľať mobilné dáta.

1 Prepojte zariadenie s inými zariadeniami prostredníctvom kábla USB.
2 Na obrazovke nastavení ťuknite na položky **Sieť a internet** > **Tethering** > **Tethering USB** a potom aktivujte funkciu ťuknutím na položku ⬭.

- Táto možnosť využíva mobilné dáta a v závislosti od používaného paušálu sa môžu účtovať poplatky za ich využitie. Ďalšie informácie vám poskytne váš poskytovateľ služieb.
- Pri pripojení k počítaču si prevezmite ovládač USB z lokality *www.lg.com* a nainštalujte ho do počítača.
- Keď je zapnuté zdieľanie pripojenia prostredníctvom rozhrania USB, nie je možné odosielať ani prijímať súbory medzi zariadením a počítačom. Aby ste mohli odosielať a prijímať súbory, vypnite zdieľanie pripojenia prostredníctvom rozhrania USB.
- Zdieľanie pripojenia podporujú operačné systémy Windows XP a novšie, ako aj systém Linux.

Wi-Fi Prístupový bod

Zariadenie môžete nastaviť ako bezdrôtový smerovač tak, aby sa iné zariadenia mohli pripojiť k internetu pomocou mobilných dát tohto zariadenia.

1 Na obrazovke nastavení ťuknite na položky **Sieť a internet** > **Tethering** > **Wi-Fi Prístupový bod** a potom aktivujte funkciu ťuknutím na položku ◯.

2 Ťuknite na položku **Nastavenie pre Wi-Fi prístupový bod** a zadajte Názov Wi-Fi (SSID) a heslo.

3 Zapnite rozhranie Wi-Fi na druhom zariadení a zo zoznamu sietí Wi-Fi vyberte názov siete zariadenia.

4 Zadajte heslo siete.

- Táto možnosť využíva mobilné dáta a v závislosti od používaného paušálu sa môžu účtovať poplatky za ich využitie. Ďalšie informácie vám poskytne váš poskytovateľ služieb.
- Ďalšie informácie sú k dispozícii na tejto webovej lokalite: *http://www.android.com/tether#wifi*

Časovač vypnutia prístupového bodu Wi-Fi

Ak sa prístupový bod nepoužíval počas určitého časového obdobia, automaticky sa odpojí. Môžete nastaviť čas automatického odpojenia.

Spojenie pomocou Bluetooth

Zariadenie pripojené pomocou rozhrania Bluetooth sa môže pripojiť k internetu prostredníctvom mobilných dát tohto zariadenia.

1 Na obrazovke nastavení ťuknite na položky **Sieť a internet** > **Tethering** > **Spojenie pomocou Bluetooth** a potom aktivujte funkciu ťuknutím na položku ◯.

2 Na obidvoch zariadeniach zapnite rozhranie Bluetooth a spárujte ich.

- Táto možnosť využíva mobilné dáta a v závislosti od používaného paušálu sa môžu účtovať poplatky za ich využitie. Ďalšie informácie vám poskytne váš poskytovateľ služieb.
- Ďalšie informácie sú k dispozícii na tejto webovej lokalite: *http://www.android.com/tether#Bluetooth_tethering*

Pomoc

Môžete si pozrieť pomocníka s informáciami o používaní zdieľania pripojenia a prístupových bodov.

Na obrazovke nastavení ťuknite na položky **Sieť a internet** > **Tethering** > **Pomoc**.

Režim za letu

Môžete vypnúť funkcie hovorov a mobilných dát. Keď je tento režim zapnutý, zostávajú naďalej dostupné funkcie, pri ktorých sa neprenášajú dáta, ako napríklad hry či prehrávanie hudby.

1 Na obrazovke nastavení ťuknite na položky **Sieť a internet** > **Režim za letu**.

2 Ťuknite na položku **Zapnúť** na obrazovke potvrdenia.

Mobilné siete

Môžete prispôsobiť nastavenia mobilných sietí.

1 Na obrazovke nastavení ťuknite na položky **Sieť a internet** > **Mobilné siete**.

2 Prispôsobte nasledujúce nastavenia:
- **Režim siete**: Výber typu siete.
- **Názvy prístupových bodov**: Zobrazenie alebo zmena prístupového bodu na používanie mobilných dátových služieb. Ak chcete zmeniť prístupový bod, vyberte si niektorý zo zoznamu prístupových bodov.
- **Sieťoví operátori**: Vyhľadávanie sieťových operátorov a automatické pripojenie ku konkrétnej sieti.

VPN

Môžete sa pripojiť do bezpečnej virtuálnej siete, napríklad do intranetu. Taktiež môžete spravovať pripojené virtuálne súkromné siete.

Pridanie siete VPN

1 Na obrazovke nastavení ťuknite na položky **Sieť a internet** > **VPN**.

2 Ťuknite na položky +.

- Táto funkcia je k dispozícii, len keď je aktivované uzamknutie obrazovky. Ak je uzamknutie obrazovky deaktivované, zobrazí sa obrazovka s oznámením. Ťuknite na položku **Zmeniť** na obrazovke s oznámením a aktivujte uzamknutie obrazovky. Podrobnosti nájdete v časti *Nastavenie uzamknutia obrazovky*.

3 Zadajte podrobnosti siete VPN a ťuknite na položku **Uložiť**.

Konfigurácia nastavení siete VPN

1 Ťuknite na sieť VPN zo zoznamu **VPNS**.

2 Zadajte podrobnosti používateľského konta siete VPN a ťuknite na položku **Pripojiť**.

- Ak chcete uložiť podrobnosti konta, označte začiarkavacie políčko **Uložiť informácie o účte**.

Privátny DNS

Môžete nakonfigurovať možnosti funkcie Privátny DNS (systém názvov domén).

1 Na obrazovke nastavení ťuknite na položky **Sieť a internet** > **Privátny DNS**.

2 Zvoľte požadovanú možnosť a ťuknite na položku **Uložiť**.

Pripojené zariadenia

Bluetooth

Zariadenia môžete prepojiť so zariadeniami v okolí, ktoré podporujú technológiu Bluetooth, a vzájomne si s nimi vymieňať údaje. Prepojte zariadenie s náhlavnou súpravou a klávesnicou s technológiou Bluetooth. Zariadenie sa tak ľahšie ovláda.

Spárovanie s iným zariadením

1 Na obrazovke nastavení ťuknite na položky **Pripojené zariadenia** > **Bluetooth**.

2 Ťuknutím na položku ju aktivujete.
- Automaticky sa zobrazia dostupné zariadenia.
- Zoznam zariadení obnovíte ťuknutím na položku .

- V zozname sa zobrazujú len zariadenia nastavené ako viditeľné.

3 Vyberte zariadenie zo zoznamu.

4 Vykonajte overenie podľa pokynov na obrazovke.

- Pri zariadeniach, s ktorými už pripojenie bolo nadviazané, sa tento krok preskakuje.

Odosielanie údajov prostredníctvom rozhrania Bluetooth

1 Vyberte súbor.
- Môžete odosielať multimediálne súbory alebo kontakty.

2 Ťuknite na položky > **Bluetooth**.

3 Vyberte cieľové zariadenie pre daný súbor.
- Súbor sa odošle ihneď, keď ho cieľové zariadenie prijme.

- Proces zdieľania súborov sa môže pri jednotlivých súboroch líšiť.

NFC

Zariadenie môžete používať ako dopravnú kartu alebo kreditnú kartu. Môžete tiež zdieľať údaje s iným zariadením.

1 Na obrazovke nastavení ťuknite na položky **Pripojené zariadenia** > **NFC**.

2 Ťuknutím na položku ⬭ ju aktivujete.

- Priložením vášho zariadenia k inému zariadeniu, ktoré podporuje funkciu NFC, umožníte zdieľanie dát.

- Anténa NFC sa môže nachádzať na rôznych miestach v závislosti od typu zariadenia. Podrobnosti o oblasti antény NFC nájdete v časti *Prehľad komponentov*.

Android Beam

Priložením zadnej časti zariadenia k inému zariadeniu môžete zdieľať súbory. Môžete tiež zdieľať súbory vrátane hudby, videí alebo kontaktov a otvoriť webovú lokalitu alebo spustiť aplikáciu z iného zariadenia.

1 Na obrazovke nastavení ťuknite na položky **Pripojené zariadenia** > **Android Beam**.

2 Priložte zadnú stranu zariadenia k inému zariadeniu.

- Anténa NFC sa môže nachádzať na rôznych miestach v závislosti od typu zariadenia. Podrobnosti o oblasti antény NFC nájdete v časti *Prehľad komponentov*.

Panel zdieľania

Obsah z aplikácií Galéria, Hudba môžete zdieľať so zariadeniami v okolí. Taktiež môžete zdieľať obsah s konkrétnymi osobami v aplikáciách, ktoré pracujú so službou Google Direct Share.

1 Na obrazovke nastavení ťuknite na položky **Pripojené zariadenia** > **Panel zdieľania**.

2 Ťuknutím na položku vypnite jednotlivé možnosti.

- **Zariadenia v blízkosti**: Môžete zobraziť zariadenia v blízkosti, s ktorými môžete zdieľať obsah v aplikáciách Galéria, Hudba.
- **Priame zdieľanie**: V aplikácii, ktorá podporuje službu Google Direct Share, môžete zobraziť ikonu, ktorá vám umožní zdieľať obsah s konkrétnymi ľuďmi.

Zdieľanie súboru

Môžete odosielať a prijímať súbory medzi vaším zariadením a inými zariadeniami či tabletmi LG.

1 Na obrazovke nastavení ťuknite na položky **Pripojené zariadenia** > **Zdieľanie súboru**.

2 Prispôsobte nasledujúce nastavenia:

- **K61**: Zmena názvu zariadenia.
- **Uložiť do**: Nastavenie cieľového priečinka na ukladanie súborov odoslaných z iných zariadení.
- **Zdieľanie súboru**: Povolenie prijímania súborov odoslaných z iných zariadení.
- **SmartShare Beam**: Zdieľanie súborov s inými zariadeniami prostredníctvom funkcie SmartShare Beam.
- **Pomoc**: Zobrazí sa pomoc k zdieľaniu súborov.

Tlač

Zariadenie môžete prepojiť s tlačiarňou s rozhraním Bluetooth a tlačiť fotografie či dokumenty uložené v zariadení.

Na obrazovke nastavení ťuknite na položky **Pripojené zariadenia** > **Tlač**.

- Ťuknutím na položku **Predvolená tlačová služba** vyhľadajte tlačiarne, ku ktorým sa môžete pripojiť. Alebo ťuknite na položku ⋮ > **Pridanie tlačiarní** a pridajte tlačiareň ručne.
- Ťuknutím na položku ⊕ **Pridať službu** prevezmite požadovanú tlačovú aplikáciu.

- Táto funkcia je k dispozícii iba vtedy, keď je zapnutá mobilná sieť alebo funkcia Bluetooth.
- Aby ste mohli prevziať tlačovú aplikáciu vo funkcii ⊕ **Pridať službu**, najskôr sa prihláste do svojho účtu Google.

Zvuk

Môžete si prispôsobiť nastavenia zvuku, vibrovania a oznámení.

Na obrazovke nastavení ťuknite na položku **Zvuk** a prispôsobte nasledujúce nastavenia:

- **Zvukové profily**: Prepínanie režimu zvuku medzi možnosťami **Zvuk**, **Iba vibrovanie** alebo **Tichý**.
- **Hlasitosť**: Upravenie hlasitosti zvuku pre rozličné položky.
- **Vyzváňanie**: Nastavenie zvonenia pri prichádzajúcich hovoroch. Pridanie alebo odstránenie zvonení.
- **Zvuky oznámení**: Výber tónu oznámení. Možnosť nastavenia hudby uloženej v zariadení ako tónu oznámení.
- **Tón zvonenia s vibrovaním**: Nastavenie zariadenia na súčasné vibrovanie a prehrávanie tónu vyzváňania.
- **Ringtone ID**: Vytvorenie zvonenia pri prichádzajúcom hovore od konkrétneho kontaktu.
- **Upozornenie bleskom na prichádzajúci hovor**: Nastavte blikanie blesku podľa vyzváňacieho tónu LG.

- **Nevyrušovať**: Nastavenie času, rozsahu a typu aplikácií na prijímanie správ s oznámeniami. Možnosť prijímania správ s oznámeniami iba v konkrétne dni v týždni.
- **Kvalita zvuku a efekty**: Túto funkciu použite na nastavenie kvality zvuku a efektov počas prehrávania skladby alebo videa.
- **Typ vibrácie**: Môžete vybrať typ vibrovania pri prichádzajúcich hovoroch.
- **Zvuk klávesnice na vytáčanie**: Povoľte zvukový efekt klávesnice pri vytáčaní.
- **Zvuk klávesnice LG**: Povoľte zvukový efekt klávesnice LG.
- **Zvuk dotyku**: Povoľte zvukový efekt po klepnutí na položku.
- **Zvuky uzamknutia obrazovky**: Povoľte zvukový efekt pri zamknutí alebo odomknutí obrazovky.

Displej

Môžete prispôsobiť podrobné nastavenia pre jednotlivé typy obrazovky.

Na obrazovke nastavení ťuknite na položku **Displej** a prispôsobte nasledujúce nastavenia:

- **Základná obrazovka**: Prispôsobenie nastavení pre domovskú obrazovku. Podrobnosti nájdete v časti *Nastavenia úvodnej obrazovky*.
- **Tapeta & Motív**: Vyberte tapetu na obrazovku motív a ikony pre zariadenie.
- **Písmo**: Zmeňte veľkosť písma, tučné písmo alebo tvar písma.
- **Nový Second Screen**: Vyberte, ako sa bude zobrazovať stavový riadok a rohy aplikácií.
- **Úvodné dotykové tlačidlá**: Nastavte štýl dotykového tlačidla Domov. Podrobnosti nájdete v časti *Zmena štýlu úvodných dotykových tlačidiel*.
- **Praktické zobrazenie**: Nastavenie zariadenia tak, aby obmedzilo množstvo modrého svetla na obrazovke s cieľom znížiť namáhanie zraku.
- **Nočný režim** : Ak chcete predísť oslneniu obrazovkou v nočnom čase, môžete použiť motív stlmenej obrazovky.

- **Zmena veľkosti aplik.**: Zmena veľkosti obrazovky pre aplikácie.
- **Veľkosť displeja**: Nastavenie položiek na obrazovke na veľkosť, ktorá je pre vás dobre viditeľná. Poloha niektorých položiek sa môže zmeniť.
- **Jas**: Zmena jasu obrazovky zariadenia pomocou posuvnej lišty.
- **AUTO**: Nastavenie zariadenia tak, aby sa jas obrazovky automaticky prispôsoboval intenzite okolitého osvetlenia.
- **Časový limit obrazovky**: Automatické vypnutie obrazovky pri ponechaní zariadenia po stanovený časový interval bez aktivity.
- **Automatická rotácia**: Automatické otočenie obrazovky podľa orientácie zariadenia.
- **Šetrič obrazovky**: Zobrazenie šetriča obrazovky, keď je zariadenie pripojené k stojanu alebo nabíjačke. Výber typu zobrazovaného šetriča obrazovky.
- **Miniatúrne zobrazenie**: Zmenšenie veľkosti obrazovky, aby ste mohli zariadenie prakticky ovládať jednou rukou. Potiahnite dotykové tlačidlo Domov v spodnej časti obrazovky doľava alebo doprava.

Uzamknutie obrazovky a zabezpečenie

Nastavenia zabezpečenia a uzamknutia obrazovky si môžete prispôsobiť.

1 Na obrazovke nastavení ťuknite na položky **Uzamknutie obrazovky a zabezpečenie**.

2 Prispôsobte nastavenia.
   - **Google Play Protect**: Denne kontroluje vaše zariadenie a hľadá potenciálne škodlivé aplikácie.
   - **Nájdi moje zariadenie**: Vzdialené sledovanie polohy zariadenia. Môžete tiež bezpečne ochrániť svoje údaje v prípade straty zariadenia.
   - **Bezpečnostná aktualizácia**: Skontrolujte dostupné aktualizácie softvéru a upravte nastavenia automatickej inštalácie.
   - **Vybrať zámku obrazovky**: Výber požadovaného spôsobu uzamknutia obrazovky. Podrobnosti nájdete v časti *Nastavenie uzamknutia obrazovky*.

- **Prispôsobenie obrazovky uzamknutia**: Zmeňte informácie zobrazené na uzamknutej obrazovke.
- **Nastavenia zabezpečeného zámku**: Zmeňte nastavenia funkcie Zabezpečené uzamknutie.
- **Odtlačky prsta**: Odomykanie obrazovky alebo obsahu pomocou odtlačku prsta. Podrobnosti nájdete v časti *Prehľad funkcie rozpoznávania odtlačku prsta*.
- **Zablokovanie obsahu**: Umožňuje nastavenie typu uzamknutia (heslo alebo vzor) vašich súborov v aplikáciách QuickMemo+ a Galéria.
- **Umiestnenie**: Môžete upraviť spôsob, akým konkrétne aplikácie využívajú informácie o vašej polohe.
- **Šifrovanie a poverenia**: Konfigurácia nastavení pre šifrovanie SD karty a prístupové oprávnenia.
  - **Šifrovať pamäť karty SD**: Zašifrovanie pamäťovej karty, aby ju nebolo možné používať v iných zariadeniach. Podrobnosti nájdete v časti *Šifrovanie pamäťovej karty*.
  - **Zabezpečené spustenie**: Ochrana zariadenia pri zapnutí pomocou uzamknutia. Podrobnosti nájdete v časti *Nastavenia funkcie Zabezpečené spustenie*.
  - **Ochrana poverení**: Zobrazenie typu pamäte, do ktorej sa budú ukladať bezpečnostné certifikáty.
  - **Dôveryhodné prístupové oprávnenia**: Zobrazenie základných certifikátov od certifikačných autorít pre váš systém a certifikátov od certifikačných autorít nainštalované používateľom.
  - **Poverenia používateľa**: Zobrazenie a zmena informácií o zabezpečených certifikátoch uložených v zariadení.
  - **Inštalácia z úložiska**: Inštalácia zabezpečeného certifikátu z úložného priestoru.
  - **Vymazať poverenia**: Odstránenie zabezpečených certifikátov a súvisiacich prístupových oprávnení nainštalovaných používateľom.
- **Nastaviť uzamknutie karty SIM**: Uzamknutie alebo odomknutie karty USIM alebo zmena hesla (PIN).

- **Zviditeľniť heslá**: Po zapnutí tohto nastavenia sa pri zadávaní hesla krátko zobrazí každý zadaný znak, aby ste videli, čo ste stlačili.
- **Správcovia zariadení**: Udelenie oprávnení na obmedzenie ovládania alebo používania zariadenia určitými aplikáciami.
- **Trust agents**: Zobrazenie a používanie dôveryhodných agentov nainštalovaných v zariadení.
- **Pripnutie obrazovky**: Zablokovanie obrazovky tak, aby bolo možné používať iba práve aktívnu aplikáciu.
- **Prístup k využ.**: Zobrazenie podrobností o používaní aplikácií v zariadení.

Rozšírenia

Smart Doctor

Pomocou funkcie Smart Doctor môžete diagnostikovať stav zariadenia a optimalizovať ho.

Na obrazovke nastavení ťuknite na položky **Rozšírenia** > **Smart Doctor**.

Hry

Môžete nakonfigurovať nastavenie herných nástrojov, grafiky a funkcie na úsporu energie batérie.

1 Na obrazovke nastavení ťuknite na položky **Rozšírenia** > **Hry**.

2 Prispôsobte nasledujúce nastavenia:

- **Centrum hier**: Ak chcete použiť Centrum hier, ťuknite na položku ⊂⊃.
- **Herné nástroje**: Túto funkciu môžete spustiť počas hrania hier tak, že sa dotknete ikony herných nástrojov v rámci úvodných dotykových tlačidiel.
- **Herná grafika**: Úprava hernej grafiky.

- Keď zmeníte rozlíšenie v niektorých hrách, funkcia ovládania displeja nemusí pracovať správne.
- Táto funkcia nemusí byť dostupná v niektorých herných aplikáciách.

- **Prestávka**: Zníženie jasu obrazovky a výkonu, keď prestanete hrať spustenú hru na viac ako 5 minút.

Duplicitné Aplikácie

Na produkte môžete nainštalovať duplicitné aplikácie na zasielanie správ a používať dva účty súčasne.

1 Na obrazovke nastavení ťuknite na položky **Rozšírenia** > **Duplicitné aplikácie**.

2 Prečítajte si upozornenie a ťuknite na tlačidlo **Potvrdiť**.

3 V zozname dostupných aplikácií ťuknite na tlačidlo **Inštalovať**. Nainštaluje sa kópia požadovanej aplikácie. Následne postupujte podľa pokynov na obrazovke.

- Na obrazovke sa zobrazí zoznam dostupných duplicitných aplikácií. Počas inštalácie sa na základnej obrazovke vytvoria ikony aplikácií.

Skratky

Na okamžité spustenie určitých aplikácií alebo funkcií môžete použiť tlačidlá, ako sú napríklad tlačidlá uzamknutia/napájania, hlasitosti a funkcie Google Assistant.

1 Na obrazovke nastavení ťuknite na položky **Rozšírenia** > **Skratky**.

2 Prispôsobte nasledujúce nastavenia:

- **Zobrazenie panela oznámení**: Ak chcete zobraziť oznamovací panel, prejdite prstom nahor/nadol na snímači odtlačkov.
- **Spustiť Fotoaparát**: Fotoaparát spustíte dvomi stlačeniami tlačidla napájania.
- **Otvorenie aplikácie Capture+**: Dvomi stlačeniami tlačidla zvýšenia hlasitosti spustíte funkciu **Capture+**, pričom obrazovka môže byť zapnutá aj vypnutá.
- **Spustiť Fotoaparát**: Dvomi stlačeniami tlačidla zníženia hlasitosti spustíte **Fotoaparát**, pričom obrazovka môže byť zapnutá aj vypnutá.
- **Otvoriť Google Pomocník**: Stlačte tlačidlo Google Assistant na bočnej strane telefónu.
- **Rozhovor s Google Pomocník**: Stlačením a podržaním tlačidla Google Assistant môžete funkcii rýchlo zadať hlasový pokyn.
- **Zobrazenie vizuálneho prehľadu**: Dvakrát stlačte tlačidlo Google Assistant, aby ste v aplikácii Google Assistant zobrazili rozpis svojho dňa.

- Aplikácia Google Assistant nepodporuje niektoré jazyky.

Zapnutie obrazovky

Dvojitým poklepaním na obrazovku zapnete alebo vypnete obrazovku.

Podrobnosti nájdete v časti *Zapnutie obrazovky*.

Digitálna rovnováha a rodičovská kontrola

Môžete zobraziť čas používania produktu a nastaviť časovač pre každú aplikáciu. Čas používania mobilného telefónu môžete tiež spravovať pomocou Režimu prípravy na spánok a Režimu koncentrácie.

Na obrazovke nastavení vyberte položku **Digitálna rovnováha a rodičovská kontrola** a nastavte požadovanú funkciu.

Aplikácie a oznámenia

Môžete skontrolovať zoznam nainštalovaných aplikácií a konfigurovať nastavenia pre upozornenia, povolenia pre aplikácie a ďalšie.

1 Na obrazovke nastavení ťuknite na položku **Aplikácie a oznámenia**.

2 Prispôsobte nastavenia.

Batéria

Môžete prezerať aktuálne informácie o batérii alebo zapnúť režim úspory energie.

1 Na obrazovke nastavení ťuknite na položku **Batéria**.

2 Prispôsobte nasledujúce nastavenia:

- **Využitie batérie**: Zobrazenie podrobností o používaní batérie.
- **Percentuálne nabitie batérie v stavovom riadku**: Zobrazenie zostávajúcej úrovne nabitia batérie vo forme percentuálnej hodnoty na stavovom riadku.
- **Adaptívna batéria**: Umožňuje šetriť batériu zastavením aplikácií bežiacich na pozadí.
- **Obmezenie pozadia**: Ak chcete pomocou obmedzenia aplikácií na pozadí šetriť batériu počas používania zariadenia, aktivujte túto funkciu. Aplikácie obmedzené za účelom šetrenia energie nemusia pracovať správne a nemusia zobrazovať oznámenia.
- **Úsporný režim**: Zníženie spotreby energie batérie zmiernením niektorých nastavení zariadenia, napríklad jasu displeja, rýchlosti a intenzity vibrovania.
- **Vylúčenia pre úsporu elektrickej energie**: Výber aplikácií, ktoré možno používať bez akýchkoľvek funkčných obmedzení v režime úspory elektrickej energie alebo optimalizácie využívania batérie.

Úložný priestor

Môžete prehliadať a spravovať vstavanú pamäť zariadenia alebo úložný priestor pamäťovej karty.

1 Na obrazovke nastavení ťuknite na položku **Úložný priestor**.

2 Prispôsobte nasledujúce nastavenia:

- **Interná pamäť**: Zobrazenie celkového úložného priestoru a voľného úložného priestoru vo vstavanej pamäti zariadenia. Zobrazenie zoznamu používaných aplikácií a kapacity pamäte pre jednotlivé aplikácie.
- **Karta SD**: Zobrazenie celkového úložného priestoru a voľného úložného priestoru na pamäťovej karte. Táto možnosť sa zobrazuje iba vtedy, keď je vložená pamäťová karta. Ak chcete pamäťovú kartu odpojiť, ťuknite na položku ⏏.

Kontá

Môžete pridávať používateľov, zdieľať s nimi zariadenie a zaregistrovať si účet so vzdialeným prístupom.

1 Na obrazovke nastavení ťuknite na položku **Kontá**.

2 Prispôsobte nastavenia.

Google

Môžete využívať nastavenia Google na spravovanie svojich aplikácií Google a nastavení konta.

Na obrazovke nastavení ťuknite na položku **Google**.

Systém

Centrum aktualizácií

Môžete skontrolovať a nainštalovať najnovšiu verziu aplikácie alebo softvéru od spoločnosti LG.

1 Na obrazovke nastavení ťuknite na položky **Systém** > **Centrum aktualizácií**.

2 Prispôsobte nasledujúce nastavenia:

- **Aktualizácia aplikácie**: Skontrolujte, či je dostupná aktualizácia aplikácie. Ak je dostupná, môžete ju nainštalovať.
- **Aktualizácia softvéru**: Skontrolujte, či je dostupná aktualizácia softvéru. Ak je dostupná, môžete ju nainštalovať.

Jazyk a klávesnica

Môžete prispôsobiť nastavenia jazyka a klávesnice zariadenia.

1 Na obrazovke nastavení ťuknite na položky **Systém** > **Jazyk a klávesnica**.

2 Prispôsobte nasledujúce nastavenia:

- **Jazyk**: Výber jazyka používaného v zariadení.
- **Správa klávesníc**: Môžete zmeniť základné nastavenie klávesnice produktu, nastaviť prostredia použitia pre klávesnicu LG alebo iné nainštalované klávesnice a nastaviť funkciu rozpoznávania reči pre vstup Google Voice. Môžete tiež nastaviť, či sa má tlačidlo klávesnice zobraziť v oblasti dotykových tlačidiel na domácej obrazovke, aby ste mohli rýchlo prepnúť na inú klávesnicu.
- **Fyzická klávesnica**: Vyberte, ak chcete použiť fyzickú klávesnicu alebo skontrolovať Skratky.
- **Automatické dopĺňanie Služba**: Túto možnosť povoľte, ak chcete jediným klepnutím zadávať informácie uložené vo vašom účte, napríklad heslo, adresu alebo číslo kreditnej karty. Túto možnosť môžete tiež zakázať, použiť funkciu automatického dopĺňania od spoločnosti Google alebo pridať nový účet služby.

- **Výstup text-na-reč**: Konfigurácia nastavení výstupu s prevodom textu na reč.
- **Rýchlosť kurzora**: Upravenie rýchlosti ukazovateľa myši alebo dotykovej plochy.
- **Vymeniť tlačidlá myši**: Prepnutie pravého tlačidla myši na vykonávanie primárnych úkonov pri priamej manipulácii.

Dátum a čas

Môžete prispôsobiť nastavenia dátumu a času zariadenia.

1 Na obrazovke nastavení ťuknite na položky **Systém** > **Dátum a čas**.

2 Prispôsobte nastavenia.

Pamäť

Môžete zobraziť priemernú mieru využitia pamäte za určitý čas a pamäť, ktorú zaberá konkrétna aplikácia.

1 Na obrazovke nastavení ťuknite na položky **Systém** > **Pamäť**.

2 Ťuknutím na položku ▼ nastavíte časový interval na získanie údajov.

Zálohovať

Údaje uložené v zariadení môžete zálohovať do iného zariadenia alebo konta.

1 Na obrazovke nastavení ťuknite na položky **Systém** > **Zálohovať**.

2 Prispôsobte nasledujúce nastavenia:

- **LG Mobile Switch**: Možnosť prenosu údajov zo starého zariadenia LG do nového zariadenia LG. Podrobnosti nájdete v časti *LG Mobile Switch*.
- **Zálohovať a obnoviť**: Zálohovanie údajov zariadenia alebo obnovenie údajov v zariadení zo zálohy.

- Obnovením zariadenia sa môžu odstrániť súbory zálohy uložené v úložnom priestore. Nezabudnite dôležité súbory zálohy skopírovať a uložiť do počítača.

- **Google Zálohovať**: Slúži na zmenu nastavení funkcie zálohovania na disk Google. Môžete tiež skontrolovať aktuálne používaný účet na zálohovanie alebo pridať nový účet na zálohovanie.

Reštartovať & Resetovať

Zariadenie môžete vynulovať vrátane nastavení siete a aplikácií.

1 Na obrazovke nastavení ťuknite na položky **Systém** > **Reštartovať & Resetovať**.

2 Prispôsobte nasledujúce nastavenia:

- **Aut. reštartovanie**: Automaticky reštartujte a optimalizujte telefón v nastavenom čase. Ťuknutím na položku aktivujte túto funkciu. Zariadenie sa automaticky reštartuje v nastavenom čase a optimalizuje sa. Vyberte dátum a čas reštartu.

- Môžete nastaviť, aby sa zariadenie raz týždenne reštartovalo. Zariadenie sa automaticky reštartuje do hodiny od predvoleného času.
- Po reštartovaní zariadenia sa vymažú upozornenia a symboly. Pred nastaveným časom uložte dôležité údaje.
- Funkcia automatického reštartu sa neaktivuje v nasledujúcich situáciách: Keď je obrazovka zapnutá, keď je zariadenie v prevádzke, keď je úroveň batérie 30 % alebo menej, keď je karta USIM uzamknutá, alebo keď je počas zapnutia prístroja aktivovaný zámok zariadenia.
  - V závislosti od poskytovateľa telekomunikačných služieb funkcia automatického reštartu môže alebo nemusí byť k dispozícii.

- **Obnovenie nastavení siete**: Obnovenie nastavení rozhraní Wi-Fi, Bluetooth a ďalších sieťových nastavení.
- **Resetovanie preferencií pre aplikácie**: Obnovenie nastavení pre aplikáciu. Údaje uložené v aplikácii sa neodstránia.
- **Obnovenie nastavení z výroby**: Obnovenie všetkých nastavení zariadenia a odstránenie údajov.

- Pri reštartovaní a obnovení zariadenia sa odstránia všetky údaje, ktoré sú v ňom uložené. Znova zadajte názov zariadenia, konto Google a ďalšie základné informácie.
- Po inicializácii údajov nie je možné údaje obnoviť.

Informácie o telefóne

Môžete zobraziť informácie o zariadení, napríklad jeho názov, stav, podrobnosti o softvéri a právne informácie.

Na obrazovke nastavení ťuknite na položku **Systém** > **Informácie o telefóne** a zobrazte informácie.

Regulačné inf. a bezpečnosť

Môžete si pozrieť regulačné označenia a súvisiace informácie na vašom zariadení.

Na obrazovke nastavení ťuknite na položky **Systém** > **Regulačné inf. a bezpečnosť**.

Uľahčenie

Môžete spravovať doplnky na zjednodušenie ovládania, ktoré sú v zariadení nainštalované.

1 Na obrazovke nastavení ťuknite na položku **Uľahčenie**.

2 Prispôsobte nasledujúce nastavenia:

- **Slabý zrak** > **TalkBack**: Nastavenie zariadenia na oznamovanie stavu obrazovky alebo úkonov hlasom.
- **Slabý zrak** > **Hlasové oznámenia**: Nastavenie zariadenia na čítanie informácií o volajúcom pomocou hlasu.
- **Slabý zrak** > **Písmo**: Zmeňte veľkosť písma, tučné písmo alebo tvar písma.
- **Slabý zrak** > **Veľkosť displeja**: Nastavenie položiek na obrazovke na veľkosť, ktorá je pre vás dobre viditeľná. Poloha niektorých položiek sa môže zmeniť.
- **Slabý zrak** > **Priblíženie dotykom**: Priblíženie či oddialenie zobrazenia troma ťuknutiami na obrazovku.
- **Slabý zrak** > **Priblíženie okna**: Priblíženie alebo oddialenie v rámci okna a invertovanie farby.
- **Slabý zrak** > **Veľký ukazovateľ myši**: Zväčšenie ukazovateľa myši.
- **Slabý zrak** > **Obrazovka s vysokým kontrastom**: Dosiahnutie vysokého kontrastu obrazovky nastavením čierneho pozadia.
- **Slabý zrak** > **Obrátenie farieb obrazovky**: Zvýšenie farebného kontrastu displeja pre osoby so slabým zrakom.
- **Slabý zrak** > **Úprava farieb obrazovky**: Upravenie farby displeja.
- **Slabý zrak** > **Monochromatický**: Prepnutie obrazovky do režimu zobrazovania v odtieňoch sivej.
- **Slabý zrak** > **Skončenie hovorov hlavným vypínačom**: Ukončenie hovoru stlačením tlačidla napájania/uzamknutia.
- **Zhoršený sluch** > **Titulok**: Zapnutie zobrazovania titulkov počas prehrávania videí pre osoby so sluchovým postihnutím.
- **Zhoršený sluch** > **Upozornenia bleskom**: Nastavenie, aby zariadenie blikaním svetla oznamovalo prichádzajúce hovory, správy a budíky.

- **Zhoršený sluch** > **Stlmiť všetky zvuky**: Stlmenie všetkých zvukov a zníženie hlasitosti slúchadla.
- **Zhoršený sluch** > **Zvukový kanál**: Výber typu zvuku.
- **Zhoršený sluch** > **Vyváženie zvuku**: Upravenie vyváženia zvukového výstupu. Vyváženie zmeníte pomocou posuvnej lišty.
- **Motorika a rozpoznávanie** > **Touch assistant**: Zapnutie dotykovej plochy umožňujúcej jednoduchšie používanie tlačidiel a gest.
- **Motorika a rozpoznávanie** > **Dotykový vstup**: Zadávanie textu dotykom a podržaním obrazovky alebo jeho úprava dotykom obrazovky.
- **Motorika a rozpoznávanie** > **Fyzická klávesnica**: Prispôsobenie nastavení klávesnice.
- **Motorika a rozpoznávanie** > **Automatické kliknutie myšou**: Ak sa ukazovateľ myši nepohybuje, vykoná sa automatické kliknutie.
- **Motorika a rozpoznávanie** > **Kvôli volaniam stlačte a podržte**: Prijímanie a odmietanie hovorov ťuknutím a podržaním tlačidla hovoru namiesto jeho potiahnutia.
- **Motorika a rozpoznávanie** > **Časový limit obrazovky**: Automatické vypnutie obrazovky pri ponechaní zariadenia po stanovený časový interval bez aktivity.
- **Motorika a rozpoznávanie** > **Oblasti dotykového vládania**: Obmedzenie dotykovej plochy tak, aby bolo iba konkrétnu časť obrazovky možné ovládať dotykom.
- **Skratka funkcie jednoduchšieho prístupu**: Rýchly prístup k často používanej funkcii troma ťuknutiami na položku ◯.
- **Automatická rotácia**: Automatická zmena orientácie obrazovky podľa skutočnej polohy zariadenia.
- **Počúvanie vybraného textu**: Možnosť vypočuť si rečovú spätnú väzbu pri ťuknutí na položky.
- **Ovládanie prepínačmi**: Vytvorenie kombinácií klávesov na ovládanie zariadenia.

05

Príloha

Nastavenia jazyka

Vyberte jazyk, ktorý sa má používať vo vašom zariadení.

- Ťuknite na položky ◯ > **Nastavenia** > **Systém** > **Jazyk a klávesnica** > **Jazyk** > **Pridať jazyk** a vyberte jazyk.
  - Dotknite sa položky ☰, podržte ju a potiahnutím na začiatok zoznamu jazykov nastavte predvolený jazyk.

LG Bridge

Prehľad aplikácie LG Bridge

Pomocou aplikácie LG Bridge môžete z vášho počítača pohodlne spravovať fotografie, hudbu, videá a dokumenty uložené vo vašom smartfóne LG. Pomocou počítača môžete zálohovať kontakty, fotografie a ďalší obsah alebo môžete aktualizovať softvér zariadenia.

- Podrobné informácie nájdete v pomocníkovi v časti Aplikácia LG Bridge.
- Podporované funkcie sa môžu líšiť v závislosti od zariadenia.
- Ovládač USB zariadenia LG je nevyhnutný program, ktorý umožňuje pripojenie vášho smartfónu LG k počítaču a nainštaluje sa pri inštalácii aplikácie LG Bridge.

Funkcie aplikácie LG Bridge

- Spravovanie súborov v zariadení z počítača prostredníctvom pripojenia Wi-Fi alebo pripojenia prostredníctvom mobilných dát.
- Zálohovanie dát zo zariadenia do počítača alebo obnovenie dát z počítača do zariadenia prostredníctvom pripojenia káblom USB.
- Aktualizácia softvéru zariadenia z počítača prostredníctvom pripojenia káblom USB.

Inštalácia aplikácie LG Bridge do počítača

1 V počítači prejdite na lokalitu *www.lg.com*.
2 Vyberte svoj región.
3 Ťuknite na položky **Podpora** > **Softvér a firmvér**.
4 Zadajte názov zariadenia.
ALEBO
Vyberte zariadenie prostredníctvom kategórie produktov.
5 Prejdite na položky **Synchronizácia s PC** > **LG Bridge**, kde môžete prevziať inštalačný súbor.
- Prejdite na položku **Podrobnosti**, kde môžete zobraziť minimálne požiadavky na inštaláciu aplikácie LG Bridge.

Aktualizácia softvéru telefónu

Aktualizácia softvéru mobilného telefónu LG z internetu

Ďalšie informácie o používaní tejto funkcie nájdete na adrese *http://www.lg.com/common/index.jsp*, kde vyberte svoju krajinu a jazyk.

Táto funkcia vám umožňuje pohodlne z internetu aktualizovať firmvér telefónu na novšiu verziu bez toho, aby ste museli navštíviť servisné stredisko. Táto funkcia bude k dispozícii iba vtedy, keď spoločnosť LG sprístupní novšiu verziu firmvéru pre dané zariadenie.

Keďže aktualizácia firmvéru mobilného telefónu vyžaduje plnú pozornosť používateľa počas celej doby trvania procesu aktualizácie, sledujte všetky pokyny a poznámky zobrazené pri jednotlivých krokoch, skôr než budete pokračovať. Upozorňujeme, že pri odpojení kábla USB počas aktualizácie môže prísť k závažnému poškodeniu mobilného telefónu.

- Spoločnosť LG si vyhradzuje právo sprístupňovať aktualizácie firmvéru iba pre vybrané modely podľa vlastného uváženia, pričom nezaručuje dostupnosť nových verzií firmvéru pre všetky modely mobilných zariadení.

Aktualizácia softvéru mobilného telefónu LG prostredníctvom technológie Over-the-Air (OTA)

Táto funkcia umožňuje pohodlne aktualizovať softvér telefónu na novú verziu prostredníctvom technológie OTA bez pripojenia kábla USB. Táto funkcia bude k dispozícii iba vtedy, keď spoločnosť LG sprístupní novšiu verziu firmvéru pre dané zariadenie.

Postup aktualizácie softvéru telefónu:

Nastavenia > **Systém** > **Centrum aktualizácií** > **Aktualizácia softvéru** > **Skontrolovať dostupnosť aktualizácie**.

- Počas procesu aktualizácie softvéru telefónu môže prísť k strate vašich osobných údajov uložených vo vstavanej pamäti telefónu vrátane údajov o vašom konte Google a iných kontách, údajov a nastavení systému a aplikácií, akýchkoľvek prevzatých aplikácií a licencie DRM. Spoločnosť LG preto odporúča zálohovať osobné údaje pred aktualizáciou softvéru telefónu. Spoločnosť LG nepreberá žiadnu zodpovednosť za stratu akýchkoľvek osobných údajov.
- Táto funkcia závisí od oblasti alebo poskytovateľa služieb.

Ochrana proti krádeži

Nastavte zariadenie tak, aby ho iné osoby nemohli používať, ak prišlo k jeho obnoveniu na výrobné nastavenia bez vášho povolenia. Ak príde napríklad k strate zariadenia, jeho odcudzeniu či úplnému vymazaniu, môže ho používať iba osoba s informáciami o vašom konte Google alebo obrazovke uzamknutia.

Na zabezpečenie ochrany vášho zariadenia stačí:

- Nastaviť uzamknutie obrazovky: Ak príde k strate alebo odcudzeniu zariadenia, pričom však máte nastavené uzamknutie obrazovky, zariadenie nie je možné vymazať prostredníctvom ponuky Nastavenia, kým obrazovku neodomknete.
- Zadať konto Google do zariadenia: Ak príde k vymazaniu vášho zariadenia, no máte na ňom nastavené konto Google, zariadenie nedokáže dokončiť proces inštalácie, kým opäť nezadáte údaje príslušného konta Google.

Keď je na zariadení nastavená ochrana, v prípade, že je nutné obnoviť jeho výrobné nastavenia, budete musieť buď odomknúť obrazovku, alebo zadať heslo príslušného konta Google. Tým je zaručené, aby ste obnovenie mohli vykonať iba vy alebo niekto, komu dôverujete.

- Než pristúpite k obnoveniu výrobných nastavení, nezabudnite na konto Google a heslo, ktoré ste do zariadenia zadali. Ak počas procesu inštalácie nezadáte údaje príslušného konta, po obnovení na výrobné nastavenia nebudete môcť zariadenie vôbec používať.

Informácie o softvéri typu Open Source

Ak chcete získať zdrojový kód, ktorý sa poskytuje na základe licencie GPL, LGPL, MPL a ďalších licencií typu Open Source (s otvoreným zdrojovým kódom) a ktorý je obsiahnutý v tomto produkte, navštívte webovú lokalitu *http://opensource.lge.com*.

Okrem zdrojového kódu si taktiež môžete prevziať všetky uvedené licenčné podmienky, upozornenia týkajúce sa zrieknutia záruky a autorských práv.

Spoločnosť LG Electronics vám tiež poskytne kód otvoreného zdroja na disku CD-ROM za poplatok, ktorý bude pokrývať náklady na takúto distribúciu (ako sú náklady na médiá, doručenie a manipuláciu), a to na základe e-mailovej žiadosti odoslanej na *opensource@lge.com*.

Táto ponuka platí tri roky od posledného odoslania tohto produktu. Táto ponuka platí pre každého, komu bola táto informácia doručená.

Informácie o platných predpisoch (Regulačný identifikátor, elektronický štítok, atď.)

Podrobné regulačné predpisy nájdete v časti **Nastavenia** > **Systém** > **Regulačné inf. a bezpečnosť**.

Ochranné známky

- Patenty týkajúce sa DTS nájdete na stránke *http://patents.dts.com*. Vyrobené podľa licencie od spoločnosti DTS Licensing Limited. DTS, Symbol, & DTS a Symbol spoločne, DTS:X a logo DTS:X sú registrované ochranné známky alebo ochranné známky spoločnosti DTS, Inc. v USA a/alebo iných krajinách. © DTS, Inc. Všetky práva vyhradené.

dts X ®
Exclusively for LG

- Autorské práva ©2020 LG Electronics Inc. Všetky práva vyhradené. LG a logo LG sú registrované ochranné známky spoločnosti LG Group a k nej prislúchajúcich subjektov.
- Google, Google Maps, Gmail, YouTube, Google Duo, Google Play, Android, Chrome, Fotky Google, Google Play Protect, Kalendár Google, Dokumenty Google, Disk Google, Tabuľky Google a ďalšie súvisiace známky a logá sú ochranné známky spoločnosti Google LLC.
- Bluetooth® je registrovaná ochranná známka spoločnosti Bluetooth SIG, Inc. na celom svete.
- Wi-Fi® a logo Wi-Fi sú registrované ochranné známky spoločnosti Wi-Fi Alliance.
- Všetky ostatné ochranné známky a autorské práva sú majetkom svojich príslušných vlastníkov.

HEVC Advance™
Covered by Patents at patentlist.hevcadvance.com

VYHLÁSENIE O ZHODE

Spoločnosť **LG Electronics** týmto vyhlasuje, že zariadenie **LM-Q630EAW** spĺňa základné požiadavky a iné relevantné ustanovenia smernice **2014/53/EU**.

Kópiu Vyhlásenia o zhode nájdete na stránke *http://www.lg.com/global/declaration*

Kontaktná kancelária pre súlad tohto zariadenia s predpismi

LG Electronics European Shared Service Center B.V.

Krijgsman 1, 1186 DM Amstelveen, The Netherlands

Wi-Fi (WLAN)

Použitie pásma 5150 – 5350 MHz je možné iba v interiéri.

	AT	BE	BG	CH	CY	CZ	DE	DK	EE	EL	ES	FI	FR
	HR	HU	IE	IS	IT	LI	LT	LU	LV	MT	NL	NO	PL
	PT	RO	SE	SI	SK	UK	AL	ME	RS	MK	TR	BA	XK

„Práca na vývoji tohto telefónu, ktorú motivovala snaha o zlepšenie jeho funkcií, ovládateľnosti a použiteľnosti, mohla spôsobiť rozdiely medzi spôsobom jeho ovládania a pokynmi pre užívateľa uvedenými v tomto návode. Tieto prípadné rozdiely spôsobené zmenami softvéru, ktoré mohli byzanie vášho operátora, vám ochotne vysvetlí náš predajca či servisné stredisko. Tieto prípadné rozdiely spôsobené vývojovými zmenami softvéru mobilného telefónu, ktoré vykonal výrobca, nie sú nedostatkami výrobku v zmysle uplatnenia práv zodpovednosti za poruchy a nevzťahuje sa na ne poskytnutá záruka."

Ďalšie informácie

Diely z tvrdeného skla

Diely z tvrdeného skla na tomto zariadení nemajú neobmedzenú životnosť a postupom času sa môžu opotrebovať.

- Ak vám zariadenie spadne na tvrdý povrch alebo ak ho vystavíte silnému nárazu, tvrdené sklo sa môže poškodiť.

  V takom prípade prestaňte zariadenie okamžite používať a obráťte sa na stredisko služieb zákazníkom spoločnosti LG.
- Na trhu sú dostupné ochranné obaly, ktoré si môžete zakúpiť na ochranu zariadenia pred poškodením.

  Na tieto ochranné obaly sa nevzťahuje záručný servis poskytovaný spoločnosťou LG Electronics a nimi poskytovaná bezpečnosť nie je zaručená.

Pomer strán

Niektoré prevzaté aplikácie nemusia podporovať špecifický pomer strán.

V takom prípade vyberte najoptimálnejší pomer strán pre danú aplikáciu alebo požiadajte o ďalšie informácie poskytovateľa aplikácie.

Všeobecné otázky

<Stredisko informácií pre zákazníkov spoločnosti LG>

0850 111 154

* Pred telefonátom sa uistite, že je telefónne číslo správne.

Sprievodca prenosom údajov

- V nasledujúcej tabuľke sa nachádzajú informácie o údajoch, ktoré možno vymieňať medzi zariadeniami LG alebo medzi zariadením LG a zariadením tretej strany.

Typ	Podrobnosti položky	Zariadenie LG → Zariadenie LG	Zariadenie tretej strany so systémom Android → Zariadenie LG	Zariadenie iOS → Zariadenie LG
Osobné údaje	Kontakty, správy, denníky hovorov, kalendár, hlasové záznamy	○	○	○
	Poznámky	○	X	○
	Budíky	○	X	X
Mediálne údaje	Fotografie, videá, skladby, dokumenty	○	○	○
Nastavenia obrazovky	Nastavenia základnej obrazovky (priečinky a miniaplikácie)	○	X	X
	Nastavenia uzamknutej obrazovky (okrem nastavení uzamknutia obrazovky)	○	X	X
Aplikácie	Prevzaté aplikácie	○	○	–
	Osobné údaje prevzatých aplikácií	○	X	
Iné	Verejný certifikát	○	○	X
	Nastavenia (Wi-Fi, Bluetooth, hovory, zvuky a oznámenia, zjednodušenie prístupu, batéria)	○	X	X

- Niektoré údaje sa nemusia preniesť v závislosti od verzie softvéru, verzie aplikácie, operačného systému, stratégie výrobcu alebo poskytovateľa služieb.

Podporované frekvenčné pásma	Výstupný výkon vysielača
GSM 900	34.0 dBm
GSM 1800	31.0 dBm
WCDMA B1	24.5 dBm
WCDMA B8	25.0 dBm
LTE B1	24.5 dBm
LTE B3	24.5 dBm
LTE B7	23.0 dBm
LTE B8	25.0 dBm
LTE B20	25.0 dBm
LTE B28	25.0 dBm
LTE B38	24.5 dBm
LTE B40	24.5 dBm
BT 2.4GHz	11.0 dBm
WLAN 2.4GHz	17.0 dBm
WLAN 5GHz	16.0 dBm
NFC	-33 dBuA/m

Informácie o cestovnom adaptéri nájdete na stránke
http://www.lg.com/global/support/cedoc/cedoc

Zneškodnenie starého spotrebiča

1. Tento symbol prečiarknutého odpadkového koša na kolieskach znamená, že odpad z elektrických a elektronických zariadení (WEEE) musí byť zneškodnený samostatne od komunálneho odpadu.
2. Staré elektrické produkty môžu obsahovať nebezpečné latky, preto správne zneškodnenie vášho starého spotrebiča pomôže zabrániť potenciálnym negatívnym dopadom na prostredie a ľudské zdravie. Váš starý spotrebič môže obsahovať diely, ktoré možno opätovne použiť na opravu iných produktov, a iné cenné materiály, ktoré možno recyklovať s cieľom chrániť obmedzené zdroje.
3. Svoj spotrebič môžete zaniesť do predajne, kde ste produkt zakúpili, alebo sa môžete obrátiť na oddelenie odpadov miestnej samosprávy a požiadať o informácie o najbližšom zbernom mieste odpadu z elektrických a elektronických zariadení (WEEE). Najnovšie informácie platné pre vašu krajinu nájdete na stránke *www.lg.com/global/recycling*

Likvidácia použitých batérií/akumulátorov

1. Tento symbol môže byť kombinovaný so symbolmi chemických značiek ortuti (Hg), kadmia (Cd) alebo olova (Pb), ak batéria obsahuje viac ako 0,0005 % ortuti, 0,002 % kadmia alebo 0,004 % olova.
2. Všetky batérie/akumulátory je potrebné likvidovať oddelene od komunálneho odpadu prostredníctvom zberných stredísk ustanovených na tento účel príslušnými štátnymi alebo miestnymi orgánmi.
3. Správnou likvidáciou starých batérií/akumulátorov pomôžete zabrániť prípadným negatívnym dopadom na životné prostredie a zdravie zvierat aj ľudí.
4. Podrobnejšie informácie o likvidácií starých batérií alebo akumulátorov získate na miestnom úrade, v spoločnosti, ktorá spravuje likvidáciu odpadu, alebo v obchode, kde ste produkt kúpili.

Predpokladaná doba životnosti batérie je 6 mesiacov. Postupné znižovanie kapacity batérie je prejavom jej prirodzeného opotrebovania a nemožno to považovať za vadu v zmysle Občianskeho zákonníka.

Často kladené otázky

V tejto kapitole sú uvedené niektoré problémy, s ktorými sa môžete stretnúť počas používania zariadenia. Pri niektorých problémoch je potrebné, aby ste sa obrátili na svojho poskytovateľa služieb, no väčšinu jednoducho vyriešite sami.

Zariadenie sa prehrieva

Zariadenie sa počas používania prehrieva.

V nasledujúcich prípadoch sa spotreba z batérie zvyšuje a prístroj sa môže prehriať:

- Keď zariadenie zapnete po prvýkrát alebo pri zálohovaní údajov
- Pri súčasnom spustení viacerých aplikácií
  - Keď na pozadí beží viacero aplikácií
  - Pri preberaní veľkých súborov počas videohovoru alebo nahrávania videa
- Pri používaní funkcií vyžadujúcich vysoký výkon
  - Pri sledovaní videa na internete alebo pri zaznamenávaní dlhého videa
  - Pri dlhom hraní náročných hier
  - Pri dlhom používaní prístroja s maximálnym jasom obrazovky
- Pri nadmernom používaní mobilného dátového pripojenia
  - Pri používaní Wi-Fi hotspotu alebo tetheringu
  - Pri synchronizácii údajov pre viacero účtov súčasne

- Ostatné prípady
  - Pri zahraničnom roamingu
  - Pri používaní zariadenia v oblastiach so slabým signálom alebo bez signálu
  - Pri nabíjaní zariadenia s nabíjačkou/USB káblom, ktorý je poškodený alebo kontaminovaný cudzími látkami

> - V závislosti od funkcií a aplikácií niektoré z vyššie uvedených prípadov nemusia platiť.

Zariadenie sa prehrieva počas nabíjania.

- Zariadenie a nabíjačka sa počas nabíjania môžu zahriať. Počas bezdrôtového nabíjania alebo rýchleho nabíjania môže byť zariadenie ešte teplejšie. Ak teplota batérie stúpne nad určitú úroveň, zariadenie môže zastaviť nabíjanie.
  - Odpojte nabíjačku od zariadenia a ukončite všetky spustené aplikácie. Pred opätovným nabíjaním zariadenia alebo spustením aplikácie nechajte zariadenie vychladnúť.
  - A sa port pre nabíjačku/USB kábel v spodnej časti zariadenia prehrieva, ukončite nabíjanie a navštívte najbližšie stredisko služieb zákazníkom spoločnosti LG.

Ako vyriešiť problémy s prehrievaním zariadenia

- Ukončite všetky spustené aplikácie alebo funkcie a zariadenie nechajte vychladnúť.
- Softvér vždy aktualizujte na najnovšiu verziu.
- Keď nepoužívate Wi-Fi, Bluetooth alebo GPS, vypnite ich.
- Ukončite aplikácie, ktoré nepoužívate.
- Ak používate zariadenie s maximálnym jasom obrazovky, znížte jas.
- Ak sa zariadenie príliš dlho prehrieva, prestaňte ho na chvíľu používať. Ak sa zariadenie naďalej prehrieva, navštívte stredisko služieb zákazníkom spoločnosti LG.

Obmedzenia počas používania pri prehrievaní zariadenia

Ak sa zariadenie počas používania alebo nabíjania prehrieva, niektoré funkcie, aplikácie alebo dokonca zariadenie sa môžu vypnúť.

Toto je bežná činnosť pre zariadenia, ktoré podporujú takúto funkciu.

- Ak teplota zariadenia stúpne nad určitú úroveň, zobrazí sa výstražné hlásenie.
  - Ak budete hrať náročné hry, zaznamenávať videá alebo nahrávať veľké súbory, zariadenie sa môže prehrievať dlhšie. V takomto prípade sa môže zobraziť výstražné hlásenie upozorňujúce na automatické vypnutie.

    Vypnite zariadenie alebo ukončite všetky spustené aplikácie alebo funkcie a zariadenie nechajte vychladnúť.
- Jas obrazovky a rýchlosť zariadenia sa môžu obmedziť s cieľom jeho ochladenia. Akékoľvek spustené aplikácie alebo funkcie sa môžu spomaliť alebo zastaviť. Zariadenie sa môže prestať nabíjať.

Chyba karty SIM

Uistite sa, či je správne vložená karta SIM.

Žiadne pripojenie k sieti alebo odpojenie siete

Intenzita signálu je slabá. Presuňte sa k oknu alebo do otvoreného priestoru.

Nachádzate sa mimo siete operátora. Presuňte sa a skontrolujte dostupnosť siete.

Hovory nie sú dostupné

Nová sieť nie je schválená.

Uistite sa, či ste nenastavili blokovanie hovorov pre prichádzajúci hovor z daného čísla.

Uistite sa, či ste nenastavili blokovanie hovorov pre číslo, na ktoré voláte.

Zariadenie sa nedá zapnúť

Keď je batéria úplne vybitá, zariadenie sa nezapne.

Pred zapnutím zariadenia batériu úplne nabite.

Chyba nabíjania

Dbajte, aby sa zariadenie nabíjalo pri normálnej teplote.

Skontrolujte nabíjačku a jej pripojenie k zariadeniu.

Používajte iba príslušenstvo, ktoré je súčasťou balenia a je autorizované spoločnosťou LG.

Batéria sa vybíja rýchlejšie než po zakúpení

Keď zariadenie alebo batériu vystavíte príliš nízkym alebo vysokým teplotám, životnosť batérie sa môže skrátiť.

Spotreba batérie sa zvýši pri používaní určitých funkcií alebo aplikácií, ako sú napr. GPS, hry alebo internet.

Batéria je spotrebný tovar a jej životnosť sa v priebehu času skracuje.

Pri spustení fotoaparátu sa zobrazia chybové hlásenia

Nabite batériu.

Uvoľnite pamäť presunutím súborov do počítača alebo ich odstránením zo zariadenia.

Reštartovanie zariadenia.

Ak problémy s aplikáciou fotoaparátu pretrvávajú aj po vyskúšaní týchto tipov, obráťte sa na servisné stredisko spoločnosti LG Electronics.

Kvalita fotografií je nízka

Kvalita fotografií môže byť rozličná v závislosti od okolia a techniky fotografovania.

Pri snímaní fotografií a zaznamenávaní videí má štandardný formát lepšiu kvalitu ako širokouhlý formát.

Ak snímate fotografie v tmavých priestoroch, v noci alebo v interiéri, na snímkach sa môže vyskytnúť šum alebo môžu byť rozostrené.

V prípade akýchkoľvek problémov obnovte základné nastavenia možností.

Dotyková obrazovka reaguje pomaly alebo nesprávne

Ak na dotykovú obrazovku pripevníte ochranný prvok alebo voliteľné príslušenstvo, obrazovka nemusí fungovať správne.

Ak sa dotykovej obrazovky dotýkate s nasadenými rukavicami alebo zašpinenými rukami alebo na obrazovku ťukáte ostrými predmetmi alebo koncami prstov, môže dôjsť k poruche obrazovky.

Poruchu dotykovej obrazovky môžu spôsobiť vlhké podmienky alebo vystavenie vode.

Reštartujte zariadenie a odstráňte tak všetky dočasné softvérové chyby.

V prípade poškrabania alebo poškodenia dotykovej obrazovky navštívte servisné stredisko spoločnosti LG Electronics.

Telefón preruší hovor alebo zamrzne

Reštartovanie zariadenia

- Ak zariadenie zamrzne alebo nereaguje, budete pravdepodobne musieť zavrieť aplikácie alebo zariadenie vypnúť a znova zapnúť.

Vykonanie štandardného reštartu

- Štandardný reštart zariadenia možno použiť, keď zamrzne obrazovka, prípadne keď tlačidlá, dotyková obrazovka alebo zariadenie nereagujú.
- Ak chcete vykonať štandardný reštart zariadenia, jednoducho stlačte a podržte tlačidlo zníženia hlasitosti a tlačidlo napájania, kým sa zariadenie nereštartuje.

Obnovenie nastavení zariadenia

- Ak problém nemožno vyriešiť spôsobmi uvedenými vyššie, vykonajte obnovenie nastavení z výroby.
- Na obrazovke nastavení ťuknite na položky **Systém** > **Reštartovať & Resetovať** > **Obnovenie nastavení z výroby**.
  - Táto metóda obnoví všetky nastavenia zariadenia a odstráni údaje. Pred obnovením nastavení z výroby nezabudnite vytvoriť záložné kópie všetkých dôležitých údajov uložených v zariadení.
  - Ak ste v zariadení zaregistrovali konto Google, po obnovení zariadenia sa musíte prihlásiť do rovnakého konta Google.

Nemožno nájsť zariadenie Bluetooth

Uistite sa, či je na vašom zariadení aktivovaná bezdrôtová funkcia Bluetooth.

Uistite sa, či na zariadení, ku ktorému sa chcete pripojiť, je aktivovaná bezdrôtová funkcia Bluetooth.

Zariadenie a druhé zariadenie s Bluetooth sú v maximálnej vzdialenosti pre funkciu Bluetooth (10 m).

Ak svoj problém nedokážete vyriešiť pomocou vyššie uvedených rád, obráťte sa na servisné stredisko spoločnosti LG Electronics.

Po pripojení zariadenia k počítaču nedôjde k vytvoreniu spojenia

Uistite sa, či je použitý kábel USB kompatibilný so zariadením.

Uistite sa, či je v počítači nainštalovaný správny ovládač a či je aktuálny.

Prevzatá aplikácia spôsobuje veľa chýb

V aplikácii sa vyskytli problémy.

Odstráňte aplikáciu a nainštalujte ju znova.

Acerca de esta guía del usuario

Gracias por elegir este producto LG. Lea atentamente esta guía del usuario antes de usar el dispositivo por primera vez para garantizar su uso correcto y seguro.

- Utilice siempre accesorios LG originales. Los elementos incluidos están diseñados únicamente para este dispositivo y es posible que no sean compatibles con otros dispositivos.
- Las descripciones se basan en los ajustes predeterminados del dispositivo.
- Las aplicaciones predeterminadas del dispositivo están sujetas a actualizaciones, y el soporte de estas aplicaciones puede suspenderse sin previo aviso. Si tiene alguna pregunta sobre una aplicación provista con el dispositivo, contacte con el centro de servicio de LG. En el caso de aplicaciones instaladas por el usuario, contacte con el proveedor de servicios correspondiente.
- Modificar el sistema operativo del dispositivo o instalar software de fuentes no oficiales puede dañar el dispositivo y provocar corrupción de datos o pérdida de información. Tales acciones infringirán su acuerdo de licencia de LG y anulará su garantía.
- Algunos contenidos e ilustraciones pueden diferir de su dispositivo, dependiendo del área, el proveedor de servicios, la versión del software o la versión del SO, y están sujetos a cambios sin previo aviso.
- El software, el audio, los fondos de pantalla, las imágenes y otros medios proporcionados con el dispositivo tienen una licencia de uso limitado. Si extrae y usa estos materiales para usos comerciales u otros propósitos, es posible que infrinja leyes de copyright. Como usuario, usted es completamente responsable del uso ilegal de los medios.
- Pueden aplicarse cargos adicionales por servicios de datos, como los servicios de mensajería, carga, descarga, sincronización automática y localización. Para evitar cargos adicionales, seleccione un plan de datos adecuado a sus necesidades. Contacte con su proveedor de servicios para obtener información adicional.
- Esta guía de usuario está escrita en las lenguas principales de cada país. Es posible que el contenido varíe parcialmente en función de la lengua utilizada.

Avisos en las instrucciones

ADVERTENCIA: Situaciones que podrían causar lesiones a usted u otras personas.

PRECAUCIÓN: Situaciones que podrían causar lesiones personales leves o daños al dispositivo.

NOTA: Avisos o información adicional.

Tabla de contenido

5 Directrices para un uso seguro y eficaz

01

Funciones con diseño personalizado

14 Funciones de cámara
17 Funciones de la galería
20 Funciones de calidad de sonido y efectos
20 Asistente de Google
22 Reconocimiento de huella digital
25 Función multitarea

02

Funciones básicas

27 Componentes y accesorios del producto
28 Descripción general de la unidad
31 Encendido y apagado del dispositivo
32 Instalación de la tarjeta SIM
35 Inserción de la tarjeta de memoria
36 Extracción de la tarjeta de memoria
36 Batería
38 Pantalla táctil
42 Pantalla de inicio
52 Bloqueo de pantalla
57 Cifrado de la tarjeta de memoria
58 Realización de capturas de pantalla
58 Introducción de texto
63 Compartir contenido

03

Aplicaciones útiles

65 Instalación y desinstalación de aplicaciones
66 Papelera de aplicaciones
67 Accesos directos de aplicaciones
68 Teléfono
72 Mensajería
73 Cámara
83 Galería
87 Contactos
89 QuickMemo+
91 Reloj
93 Música
94 Calculadora
94 ThinQ

94 Lanzador De Juegos
95 Grabadora de audio
95 Actualizar SW
95 Smart Doctor
96 LG Mobile Switch
96 Papelera de aplicaciones
97 SmartWorld
97 RemoteCall Service
98 Difusión celular
98 Aplicaciones de Google

04

Ajustes

102 Ajustes
102 Red e Internet
109 Dispositivos conectados
112 Sonido
113 Pantalla
114 Pantalla de bloqueo y seguridad
116 Extensiones
118 Bienestar digital y controles parentales
118 Aplicaciones y notificaciones
119 Batería
120 Almacenamiento
120 Cuentas
120 Google
121 Sistema
125 Accesibilidad

05

Apéndice

128 Ajustes de idioma
128 LG Bridge
129 Actualización del software del teléfono
131 Guía para evitar robos
132 Información del aviso de software de código abierto
132 Información de regulación (número de identificación de regulación, etiquetado electrónico, etc.)
133 Marcas comerciales
134 DECLARACIÓN DE CONFORMIDAD
134 Póngase en contacto con la oficina para comprobar la conformidad de este producto
134 Wi-Fi (WLAN)
135 Más información
139 Preguntas más frecuentes

Directrices para un uso seguro y eficaz

Lea estas sencillas instrucciones. Su desconocimiento puede ser peligroso o ilegal.

En el caso de que se produjera algún fallo, su dispositivo integra una herramienta de software que recopila el registro de fallos. La herramienta solo recopila los datos específicos del fallo, como la potencia de la señal, ID de la posición de la celda cuando se interrumpe la llamada y las aplicaciones cargadas. El registro solo se utiliza para determinar la causa del fallo. Estos registros están encriptados y solo un centro de reparaciones de LG autorizado puede acceder a ellas. Deberá enviar su dispositivo a reparar.

Exposición a energía de radiofrecuencia

Información sobre exposición a ondas de radio y SAR (Specific Absorption Rate, Tasa específica de absorción).

El diseño del dispositivo cumple la normativa de seguridad vigente en materia de exposición a las ondas de radio. Esta normativa se basa en directrices científicas que incluyen márgenes de seguridad diseñados para garantizar la seguridad de todo tipo de personas, independientemente de su edad y estado de salud.

- Las directrices de exposición a ondas de radio utilizan una unidad de medición conocida como Tasa específica de absorción o SAR. Las pruebas de SAR se llevan a cabo utilizando métodos estandarizados con el dispositivo transmitiendo al nivel más alto de potencia certificado en todas las bandas de frecuencia utilizadas.
- Aunque puede haber diferencias entre los niveles de SAR de los diferentes modelos de dispositivos LG, todos han sido diseñados para ajustarse a las directrices relevantes de exposición a ondas de radio.
- El límite de SAR recomendado por la ICNIRP (International Commission on Non-Ionizing Radiation Protection, Comisión internacional de protección contra radiaciones no ionizantes) es de 2 W/kg medido sobre 10 gramos de tejido.
- El valor más alto de SAR registrado para el uso auditivo de este modelo es 0,453 W/kg (10 g), mientras que el valor más alto correspondiente a su transporte junto al cuerpo es 1,287 W/kg (10 g).
- Este dispositivo cumple las directrices de exposición a radiofrecuencia cuando se utiliza en posición normal junto al oído o cuando se sitúa a una distancia de al menos 5 mm del cuerpo. Si se utiliza una carcasa de transporte, un clip para el cinturón o cualquier otro tipo de soporte para el cuerpo, éstos no pueden contener partes metálicas y deben colocarse a una distancia de al menos 5 mm del cuerpo. Para poder transmitir archivos de datos o mensajes, este dispositivo requiere una conexión adecuada a la red. En algunos casos, la transmisión de archivos de datos o mensajes puede que sufra retrasos hasta que dicha conexión esté disponible. Compruebe que sigue las instrucciones de distancia de separación mencionadas anteriormente hasta que se haya completado la transmisión.

Información de la FCC sobre la exposición a campos de RF

En agosto de 1996, la Comisión Federal de Comunicaciones (FCC) de Estados Unidos adoptó un estándar de seguridad actualizado para la exposición humana a la energía electromagnética de radiofrecuencia (RF), emitida por los transmisores regulados por la FCC, con la emisión de su Informe y orden FCC 96-326. Estas directrices son consistentes con el estándar de seguridad establecido anteriormente por los estándares tanto internacionales como estadounidenses. El diseño de este dispositivo cumple con las directrices de la FCC y dichos estándares internacionales.

Declaración del apartado 15.19

Este dispositivo cumple con la Parte 15 del Reglamento de la FCC. El funcionamiento está sujeto a las dos condiciones siguientes:

(1) El presente dispositivo no debe causar interferencias perjudiciales.

(2) Este dispositivo debe recibir cualquier interferencia, incluidas las que puedan causar un funcionamiento no deseado.

Declaración del apartado 15.21

Los cambios o las modificaciones no aprobados de forma expresa por el fabricante podrían invalidar la autoridad del usuario para utilizar el equipo.

Contacto corporal durante el funcionamiento

Este dispositivo ha sido probado para utilizarlo con un contacto corporal normal, dejando una distancia de 1 cm (0,39 pulgadas) entre el cuerpo del usuario y la parte trasera del dispositivo. De conformidad con los requisitos de exposición a campos de RF de la FCC, debe mantenerse una distancia mínima de separación de 1 cm (0,39 pulgadas) entre el cuerpo del usuario y la parte trasera del dispositivo.

No deben utilizarse clips para cinturón, fundas para llevar el dispositivo colgado ni otros accesorios similares que contengan componentes metálicos. Es posible que los accesorios para llevar el dispositivo colgado que no puedan mantener una distancia de separación de 1 cm (0,39 pulgadas) entre el cuerpo del usuario y la parte trasera del dispositivo, y que no hayan sido probados en relación con su uso normal en contacto con el cuerpo, no cumplan con los límites de exposición a campos de RF de la FCC y, por tanto, estos accesorios deben evitarse.

Declaración del apartado 15.105

El equipo ha sido probado y cumple los límites establecidos para los dispositivos digitales de clase B, de conformidad con el apartado 15 de la FCC. Dichos límites se han establecido para ofrecer una protección razonable ante interferencias perjudiciales en instalaciones domésticas. El equipo genera, utiliza y puede emitir energía de radiofrecuencia y, si no se instala y utiliza conforme a las instrucciones, es posible que provoque interferencias perjudiciales en las comunicaciones de radio. Sin embargo, no hay garantía de que dichas interferencias no puedan producirse en una instalación determinada. Si este equipo provoca interferencias perjudiciales o perturbaciones en la recepción de televisión, lo que puede determinarse apagando y volviendo a encender el equipo, se recomienda al usuario que intente corregir las interferencias tomando una o más de las siguientes medidas:

- Cambie la orientación o la posición de la antena receptora.
- Aumente la distancia entre el equipo y el receptor.
- Conecte el equipo a una toma de corriente que pertenezca a un circuito distinto al del receptor.
- Consulte con un distribuidor o técnico experto en radio/TV para obtener ayuda.

Cuidado y mantenimiento del producto

- Utilice únicamente los accesorios suministrados en la caja, que están autorizados por LG. LG no ofrece ninguna garantía por daños o fallos causados por accesorios de terceros.
- Algunos contenidos e ilustraciones pueden variar respecto a su dispositivo sin previo aviso.
- No desmonte esta unidad. Si es necesario repararla, llévela a un servicio técnico cualificado.
- Manténgala alejada de aparatos eléctricos como televisores, radios y ordenadores personales.
- Mantenga el dispositivo alejado del fuego o de fuentes de calor (por ejemplo, estufas, hornos de microondas, cocinas, calentadores, radiadores o velas).
- No la deje caer.
- No exponga esta unidad a vibraciones mecánicas o golpes.
- Apague el dispositivo en cualquier zona en la que así lo exijan las regulaciones especiales. Por ejemplo, no lo utilice en hospitales, ya que podrían verse afectados equipos médicos sensibles.
- No coja el dispositivo con las manos mojadas mientras se está cargando. Podría sufrir una descarga eléctrica y dañar gravemente el dispositivo.
- No cargue el teléfono cerca de material inflamable ya que podría calentarse y provocar un incendio.
- Utilice un paño seco para limpiar el exterior de la unidad (no utilice disolventes como benceno, diluyentes o alcohol).
- No cargue el dispositivo sobre superficies acolchadas.
- El dispositivo se debe cargar en una zona con la ventilación adecuada.
- No exponga esta unidad a humo o polvo excesivo.

- No coloque el dispositivo cerca de tarjetas de crédito o billetes de transporte, podría afectar a la información de las bandas magnéticas.
- No golpee la pantalla con un objeto punzante, ya que puede estropear el dispositivo.
- No exponga el dispositivo a líquidos ni humedad.
- Utilice con cuidado los accesorios (por ejemplo, los auriculares). No toque la antena si no es necesario.
- No utilice, toque ni intente retirar ni reparar el cristal agrietado si está astillado o presenta esquirlas. La garantía no cubre los daños en la pantalla causados por el uso incorrecto del dispositivo.
- Este dispositivo es un dispositivo electrónico que genera calor en modo normal de funcionamiento. Si se ha utilizado de forma prolongada, el contacto directo con la piel sin la ventilación adecuada puede ser molesto o provocar quemaduras. Tenga cuidado cuando manipule el dispositivo, tanto mientras lo utiliza como después.
- Si el dispositivo se moja, desenchúfelo inmediatamente y déjelo secar por completo. No intente acelerar el proceso de secado con una fuente de calor externa, como un horno, un microondas o un secador de pelo.
- El líquido en un dispositivo mojado cambia el color de la etiqueta del producto del interior del dispositivo. La garantía no cubre los daños producidos en su dispositivo como consecuencia de la exposición a líquidos.
- Un dispositivo móvil requiere una circulación de aire adecuada para disipar el calor. El contacto directo con la piel y una circulación inadecuada del flujo de aire hacia el dispositivo puede provocar que el dispositivo se sobrecaliente. El dispositivo debe estar a una distancia mínima de 1 cm con respecto al cuerpo del usuario.
- Evite que el polvo u otras sustancias extrañas accedan al puerto del cable de carga/USB. Puede provocar calentamientos o incendios.
- Evite exponer el dispositivo a baja presión de aire en altitudes elevadas.
- No exponga el dispositivo a presión de aire extremadamente baja. Si lo hace, puede provocar la explosión de la batería o fugas de gas o líquido inflamables.
- Asegúrese de que el producto no entre en contacto con líquidos. No utilice ni cargue el producto si está mojado. Si el producto se moja, el indicador de daño por líquidos cambia de color. Tenga en cuenta que esto invalida la garantía, por lo que no podrá recibir servicios de reparación gratuitos.

Funcionamiento eficaz del dispositivo

Dispositivos electrónicos

Todos los dispositivos pueden recibir interferencias que pueden afectar al rendimiento.

- No utilice su dispositivo cerca de aparatos médicos sin solicitar permiso. Consulte con su médico para determinar si el dispositivo puede generar interferencias que afecten al funcionamiento de su dispositivo médico.
- Los fabricantes de marcapasos recomiendan mantener cualquier dispositivo a una distancia mínima de 15 cm del marcapasos para evitar posibles interferencias.
- Este dispositivo puede emitir luces potentes e intermitentes.
- Algunos audífonos pueden verse afectados por los dispositivos.
- También pueden generar pequeñas interferencias en televisores, radios, ordenadores, etc.
- Utilice el dispositivo a temperaturas entre 0 °C y 40 °C, si es posible. Exponer el dispositivo a temperaturas extremadamente bajas o altas podría provocar daños, un funcionamiento incorrecto o incluso una explosión.

Seguridad vial

Compruebe las leyes y regulaciones locales sobre el uso de dispositivos durante la conducción.

- No utilice dispositivos móviles mientras conduce.
- Dedique toda su atención a la conducción.
- Salga de la carretera y aparque antes de hacer llamadas o responderlas si las condiciones de la conducción así lo requieren.
- La energía de radiofrecuencia puede afectar a algunos sistemas electrónicos de su vehículo, como la radio del coche o el equipo de seguridad.
- Si su vehículo dispone de un airbag, no lo obstruya con equipos inalámbricos portátiles o fijos. Podrían provocar un fallo del airbag y ocasionarle graves heridas debido a un funcionamiento indebido.
- Si escucha música mientras está en la calle, asegúrese de que el volumen tiene una intensidad razonable de forma que pueda ser consciente de lo que sucede en su entorno. Esto es importante sobre todo cerca de las vías de tráfico.

Lesiones auditivas

Para evitar las posibles lesiones auditivas, no se exponga a altos niveles de volumen durante largos períodos de tiempo.

Es posible que el oído sufra daños cuando se ve expuesto a sonidos de alto volumen durante largos períodos. Por lo tanto, le recomendamos que no encienda ni apague el teléfono cerca de los oídos. Le recomendamos igualmente que el volumen de la música y de las llamadas se establezca en un nivel razonable.

- Si utiliza auriculares, baje el volumen si no puede escuchar a las personas que le hablan de cerca o si la persona sentada a su lado puede escuchar lo que usted está escuchando.

- Un nivel excesivo de sonido y presión en los auriculares puede provocar la pérdida de audición.

Piezas de cristal

Algunas piezas del dispositivo son de cristal. Este cristal podría romperse si el dispositivo cae sobre una superficie dura o recibe un fuerte impacto. Si el cristal se rompe, no lo toque ni intente retirarlo. Deje de usar el dispositivo hasta que un servicio técnico autorizado sustituya el cristal.

Derribos

No utilice el dispositivo mientras se realizan derribos. Respete las restricciones y siga las normativas.

Entornos potencialmente explosivos

- No utilice el dispositivo en gasolineras.
- No lo utilice cerca de productos químicos o combustibles.
- No transporte ni almacene explosivos, líquidos o gases inflamables en el compartimento de su vehículo donde tenga el dispositivo o los accesorios.

En aviones

Los dispositivos inalámbricos pueden provocar interferencias en los aviones.

- Apague su dispositivo antes de embarcar en un avión.
- No lo utilice en tierra sin el permiso de la tripulación.

Niños

Deje el dispositivo en un lugar seguro fuera del alcance de niños pequeños. Incluye piezas pequeñas que, si se tragan, pueden causar asfixia.

Llamadas de emergencia

Puede que las llamadas de emergencia no estén disponibles en todas las redes móviles. Por ello, nunca debe depender únicamente de su dispositivo para realizar llamadas de emergencia. Consulte a su proveedor de servicios local.

Información y mantenimiento de la batería

- No es necesario descargar por completo la batería antes de volver a cargarla. A diferencia de otros sistemas de baterías, no existe ningún efecto de memoria que pueda afectar al rendimiento de la batería.
- Utilice sólo las baterías y cargadores de LG. Los cargadores de LG han sido diseñados para maximizar la vida de la batería.
- No desmonte ni provoque cortocircuitos en la batería.
- Mantenga limpios los contactos metálicos de la batería.
- Sustituya la batería cuando deje de funcionar correctamente. La batería puede recargarse centenares de veces antes de que deba sustituirse.
- Recargue la batería si no se ha utilizado durante mucho tiempo para maximizar su funcionalidad.
- No exponga el cargador de la batería a la luz directa del sol y no lo utilice en entornos muy húmedos, como en el cuarto de baño.
- No deje el dispositivo en lugares fríos o calientes, ya que podría perjudicar el rendimiento de la batería.
- Existe riesgo de explosión si la batería se sustituye por una del tipo incorrecto. Deshágase de las baterías usadas según las instrucciones.
- Desenchufe siempre el cargador de la toma de corriente una vez que el dispositivo haya terminado de cargarse para evitar un consumo de energía innecesario.
- La duración real de la batería dependerá de la configuración de red, los ajustes del producto, los patrones de uso, el tipo de batería y las condiciones ambientales.
- Asegúrese de que ningún elemento con bordes afilados, como dientes o uñas de animales, toca la batería. Podría provocar un incendio.

Protección de la información personal

- Asegúrese de proteger su información personal para evitar fugas de datos o el uso indebido de información confidencial.
- Realice siempre copias de seguridad de los datos importantes mientras utiliza el dispositivo. LG no se hace responsable de la pérdida de datos.
- Asegúrese de realizar una copia de seguridad de todos los datos y restablecer el dispositivo cuando lo deseche, para evitar cualquier uso indebido de información confidencial.
- Lea la pantalla de permisos detenidamente mientras descarga aplicaciones.
- Tenga cuidado al utilizar aplicaciones que tengan acceso a diversas funciones o a su información personal.
- Compruebe sus cuentas personales regularmente. Si detecta cualquier signo de uso indebido de su información personal, solicite a su proveedor de servicios que elimine o modifique la información de su cuenta.
- Si pierde o le roban el dispositivo, cambie la contraseña de su cuenta para proteger su información personal.
- No utilice aplicaciones de fuentes desconocidas.

Aviso de sustitución de la batería

- La batería de iones de litio es un componente peligroso que podría provocar daños.
- El cambio de la batería por parte de un profesional no cualificado puede provocar daños en el dispositivo.
- No intente sustituir usted la batería. La batería podría sufrir daños que podrían producir sobrecalentamiento y lesiones. La batería debe cambiarla un profesional cualificado. La batería debe reciclarse por separado de la basura doméstica.
- En caso de que este producto contenga una batería incorporada que los usuarios finales no puedan retirar fácilmente, LG recomienda que sólo profesionales cualificados retiren la batería, ya sea para su sustitución o para reciclar la batería al final de la vida útil del producto. Para evitar daños en el producto, y por su propia seguridad, el usuario no debe intentar retirar la batería, debe ponerse en contacto con la Línea de Información al Cliente de LG, o con otros servicios técnicos independientes para su asesoramiento.
- La eliminación de la batería implicará desmontar la carcasa del producto, la desconexión de los cables/contactos eléctricos, y una cuidadosa extracción de la célula de la batería utilizando herramientas especializadas. Si necesita instrucciones de profesionales cualificados sobre cómo retirar la batería de manera segura, por favor visite *http:// www.lge.com/global/sustainability/environment/take-back-recycling.*

01

Funciones con diseño personalizado

Funciones de cámara

Cámara gran angular

Puede capturar fotos o grabar vídeos con un rango más amplio que su campo de visión real mediante el uso de la opción gran angular de la cámara trasera.

Presione ◯ > 📷 y, a continuación, presione ⚠ / ⚠ para alternar entre el gran angular y el ángulo estándar.

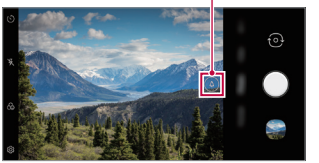

Cámara trasera

- Consulte *Inicio de la cámara* para obtener más información.
- Solo puede alternar entre las lentes de gran angular y estándar de la cámara trasera.

Retrato

Si aplica el efecto de enfoque de la cámara puede realizar un retrato nítido.

1 Presione ◯ > 📷 y, a continuación, presione **Retrato**.

2 Presione ◯ para hacer una foto.

- Arrastre la barra deslizante a la izquierda o la derecha para ajustar la intensidad de desenfoque.

- Cuando utilice la cámara trasera, mantenga una distancia aproximada de entre 0,39 m y 1,5 m (entre 1,3 y 5 pies) con respecto al sujeto protagonista de la foto.
- Esta función no está disponible si el entorno es demasiado oscuro.
- Después de aplicar esta función, presione la posición deseada en la pantalla de vista previa para aplicar de forma automática el valor de exposición y el enfoque cuando utilice la cámara trasera o solo el valor de exposición cuando utilice la cámara frontal.

AI CAM

Podrá realizar fotos o grabar vídeos de una forma más eficaz, ya que la cámara reconoce los objetos capturados cuando realiza estas acciones.

1 Presione ◯ > 📷 y, a continuación, presione **AI CAM**.

2 Se aplicará el mejor efecto para la escena una vez que se haya reconocido el objeto.
   - Para aplicar otros efectos, presione el icono de las escenas.
   - Se reconocen hasta 8 categorías de forma automática: mascotas, ciudad, flores, comida, paisaje, persona, amanecer y automático.

El amanecer

Flor

- El resultado del reconocimiento de escenas puede diferir en función de la iluminación o la ubicación del sujeto mientras se toman las fotos. Las palabras clave no aparecen sobre las fotos y vídeos como tal.

Funciones de la galería

Crear una película

Puede crear una nueva película juntando imágenes y vídeos.

1 Presione ◯ > ▲ > la pestaña **Foto** y, a continuación, presione ⋮ > **Cree Películas**.

También puede presionar ◯ > ▲ > pestaña **Reproducir** y, a continuación, presione **Cree Películas**.

2 Seleccione imágenes o vídeos para su película y presione **Siguiente**.

3 Edite las imágenes y los vídeos seleccionados y, a continuación, presione **Guardar**.

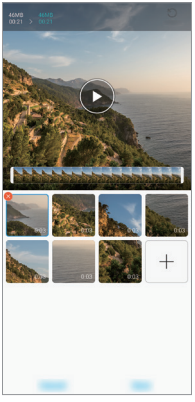

Eliminación de archivos

Puede seleccionar imágenes o vídeos que desee eliminar de su vídeo presionando ⊗ en la miniatura.

Añadir archivos

Puede seleccionar las imágenes o los vídeos que desee añadir después de presionar + en la parte inferior de la pantalla. También puede seleccionar las imágenes y los vídeos que ha añadido anteriormente.

- Toque y mantenga pulsado un archivo y, a continuación, presione otro archivo para hacer una selección múltiple.

Reorganizar archivos

Para reorganizar las imágenes y los vídeos, mantenga presionado el archivo que desea mover y arrástrelo a la ubicación deseada.

Restablecer ediciones de la película

Puede restablecer las ediciones que se le han hecho a la película (por ejemplo, tiempo de reproducción) presionando ↺.

Previsualizar un archivo

Compruebe su nuevo vídeo antes de guardarlo presionando ▶. Una vez transcurrido el tiempo de reproducción, el siguiente archivo se reproducirá automáticamente.

- Es posible utilizar un máximo de 50 imágenes y vídeos para crear un vídeo.
- El tiempo de reproducción predeterminado de una imagen es 3 segundos y no puede cambiarse. Los vídeos se pueden recortar hasta un mínimo de 1 segundo.
- Es posible que esta función no sea compatible con algunos formatos de imagen o vídeo.

Crear un archivo GIF

Puede crear fácilmente un archivo GIF a partir de fotos o vídeos grabados.

Crear un GIF a partir de vídeos grabados

1 Mientras está viendo un vídeo, en el momento deseado de inicio, presione GIF.

2 Seleccione la duración del archivo GIF que quiere crear.
   - El GIF se genera con la duración seleccionada a partir del momento actual.
   - En el caso de los vídeos de menos de 5 segundos, se generan automáticamente imágenes GIF para el tiempo restante.

Crear un GIF a partir de fotos

1 Cuando esté viendo un álbum, toque ⋮ > **Cree GIF**.

2 Seleccione las fotos que desee para crear un archivo GIF y, a continuación, presione **Siguiente**.
   - Puede añadir más imágenes y ajustar la velocidad del GIF, la relación de pantalla y el orden de archivo.

- Solo puede usar esta función con fines creativos. Si infringe los derechos de terceros, tales como los derechos de autor o realiza declaraciones ofensivas o difamatorias mediante el uso de esta función, puede verse sujeto a responsabilidades y/o sanciones civiles, penales o administrativas de conformidad con la legislación aplicable. No debe copiar, reproducir, distribuir ni hacer uso ilícito, en modo alguno, de ningún material protegido por derechos de autor sin el permiso del propietario legítimo o titular del derecho de autor. En la medida en que lo permita la legislación aplicable, LG Electronics niega todas las garantías explícitas e implícitas, así como las responsabilidades asociadas a ellas.
- Es posible utilizar un máximo de 100 imágenes para crear un archivo GIF.

Funciones de calidad de sonido y efectos

DTS:X 3D Surround

Puede reproducir una canción o un vídeo con un sonido tridimensional, inmersivo e intenso. Para utilizar esta función, conecte unos auriculares, un altavoz u otros dispositivos de audio externos a su dispositivo.

Presione ◯ > **Ajustes** > **Sonido** > **Calidad de sonido y efectos** > **DTS:X 3D Surround** y, a continuación, presione ◯ para activar esta función.

Asistente de Google

Descripción general del Asistente de Google

Puede iniciar o utilizar las aplicaciones que desee con la voz.

- Para utilizar esta función, primero debe conectarse a la red e iniciar sesión en su cuenta de Google.
- Esta función podría no comportarse correctamente o la precisión del reconocimiento de voz podría disminuir en zonas en las que la potencia de la señal Wi-Fi o de datos móviles sea débil.
- Es posible que esta función no sea compatible, o que los idiomas compatibles difieran dependiendo del área de servicio.

Iniciar el Asistente de Google

1 Mantenga pulsado ◯ en la pantalla de Inicio para iniciar el **Asistente de Google**.

2 Pulse **CONFIGURACIÓN INICIAL**.

3 Siga las instrucciones que aparecen en pantalla y diga **"Ok Google"**.
   - El dispositivo guarda los datos de voz para su reconocimiento.

4 Presione **Guardar**.

Iniciar el Asistente de Google con la voz

1 Diga **"Ok Google"** cuando la pantalla esté encendida.

2 Diga un comando o realice una pregunta cuando aparezca en la pantalla la ventana emergente del Asistente de Google.

Iniciar el Asistente de Google desde la pantalla Inicio

1 Mantenga pulsado ◯ en la pantalla de Inicio.

2 Diga un comando o realice una pregunta cuando aparezca en la pantalla la ventana emergente del Asistente de Google.

- La precisión del reconocimiento de voz puede disminuir si no habla de manera clara o en un lugar con mucho ruido. Hable de manera clara y en un lugar sin ruido para aumentar la precisión de la función de reconocimiento de voz.

Reconocimiento de huella digital

Descripción general del reconocimiento de huella digital

Debe registrar su huella digital en el dispositivo antes de usar la función de reconocimiento de huella digital.

Puede usar la función de reconocimiento de huella digital en los siguientes casos:

- Para desbloquear la pantalla.
- Para ver el contenido bloqueado en la **Galería** o **QuickMemo+**.
- Confirme una compra iniciando sesión en una aplicación o identificándose con su huella digital.

- El dispositivo puede usar la huella digital para la identificación de usuarios. Es posible que el sensor de huella digital reconozca huellas digitales muy parecidas de usuarios diferentes como la misma huella digital.
- Si el dispositivo no puede detectar su huella digital o se le olvidó el valor específico del registro, lleve el dispositivo junto con su tarjeta ID al Centro de atención al cliente de LG más cercano.

Precauciones para el reconocimiento de huella digital

La precisión del reconocimiento de huellas digitales puede disminuir debido a diferentes razones. Para maximizar la precisión del reconocimiento, compruebe lo siguiente antes de usar el dispositivo.

- El dispositivo cuenta con un sensor de huellas digitales. Asegúrese de que ningún objeto metálico, como una moneda o una llave, haya dañado el sensor de huellas digitales.
- Cuando haya agua, polvo u otra sustancia extraña en el sensor de huellas digitales o en su dedo, es posible que el registro o el reconocimiento de huella digital no funcionen. Antes de reconocer la huella digital, limpie y seque bien el dedo que vaya a usar.
- Es posible que la huella digital no se reconozca correctamente si la superficie del dedo tiene una cicatriz o no es uniforme por haber estado un tiempo en remojo.

- Si dobla el dedo o coloca solo la punta, es posible que no se reconozca la huella digital. Asegúrese de que el dedo cubra toda la superficie del sensor de huellas digitales.
- Escanee solo un dedo para cada registro. Escanear más de un dedo puede afectar al registro y reconocimiento de la huella digital.
- Este dispositivo puede generar electricidad estática si el aire del entorno está demasiado seco. Si el aire del entorno está demasiado seco, evite escanear la huella digital, o toque un objeto metálico (como una moneda o una llave) antes de escanear la huella digital para eliminar la electricidad estática.

Registro de huellas digitales

Puede registrar y guardar su huella digital en el dispositivo para usar la identificación de huella digital.

1 Pulse ◯ > **Ajustes** > **Pantalla de bloqueo y seguridad** > **Huellas digitales**.

- Debe configurarse una pantalla de bloqueo para poder utilizar esta función.
- Si no está activa la pantalla de bloqueo, configure la pantalla de bloqueo siguiendo las instrucciones de la pantalla. Consulte *Configuración del bloqueo de pantalla* para obtener más información.

2 Localice el sensor de huellas digitales en la parte trasera del dispositivo y coloque el dedo suavemente sobre él para registrar la huella digital.

- Pulse suavemente el sensor de huellas digitales para que reconozca su huella digital.
- Asegúrese de que el dedo cubra toda la superficie del sensor de huellas digitales.

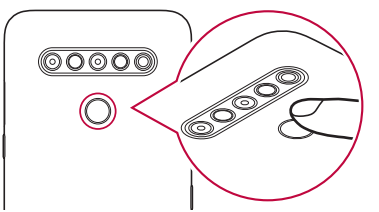

3 Siga las instrucciones que aparecen en pantalla.
   - Repita el escaneo de la huella digital moviendo el dedo poco a poco hasta que el sistema la registre.

4 Cuando se complete el registro de la huella digital, toque **Aceptar**.
   - Toque **Agregue más** para registrar otra huella digital. Si registra una sola huella digital y en alguna ocasión ese dedo no está en buenas condiciones, es posible que el reconocimiento de huella digital no funcione correctamente. Como medida preventiva ante situaciones de este tipo, registre varias huellas digitales.

Administración de huellas digitales

Puede editar o eliminar las huellas digitales registradas.

1 Pulse ◯ > **Ajustes** > **Pantalla de bloqueo y seguridad** > **Huellas digitales**.

2 Desbloquee el dispositivo en función del método de bloqueo especificado.

3 En la lista de huellas digitales, toque una de ellas para cambiar su nombre. Para eliminarla, toque 🗑.

Desbloqueo de la pantalla con la huella digital

Puede desbloquear la pantalla o ver el contenido bloqueado usando la huella digital. Active la función que desee:

1 Pulse ◯ > **Ajustes** > **Pantalla de bloqueo y seguridad** > **Huellas digitales**.

2 Desbloquee el dispositivo en función del método de bloqueo especificado.

3 En la pantalla de ajustes de huella digital, active la función que desee:
   - **Bloqueo de pantalla**: desbloquee la pantalla con una huella digital.
   - **Bloqueo de contenido**: desbloquee el contenido con una huella digital. Para ello, asegúrese de que el bloqueo de contenido esté configurado.

Función multitarea

Varias ventanas

Puede utilizar dos aplicaciones a la vez dividiendo la pantalla en varias ventanas.

1 Presione ☐ en los botones táctiles de Inicio.
   - Aparecerán las aplicaciones usadas recientemente.

2 Presione ⊟ en la parte superior de la aplicación deseada para utilizar la función Varias ventanas.
   - La aplicación seleccionada aparecerá en la mitad superior de la pantalla.

De forma alternativa,

1 Toque y mantenga pulsado ☐ mientras usa una aplicación.
   - Las aplicaciones usadas recientemente aparecerán en la pantalla dividida.

2 Presione ⊟ en la parte superior de la aplicación deseada para utilizar la función Varias ventanas.
   - La aplicación seleccionada aparecerá en la mitad inferior de la pantalla.

- Para desactivar la función Varias ventanas, toque y mantenga pulsado ⊟ en el botón táctil de Inicio.
- Para ajustar el tamaño de la pantalla dividida, arrastre — en el centro de la pantalla.
- La función Varias ventanas no es compatible con algunas aplicaciones LG y las aplicaciones descargadas de Play Store.

Pantallas recientes

Las pantallas recientes le ofrecen una vista previa de las aplicaciones usadas recientemente.

Toque ☐ en Inicio para ver la lista de las aplicaciones usadas recientemente y, a continuación, toque la aplicación mostrada.

02

Funciones básicas

Componentes y accesorios del producto

Los siguientes elementos están incluidos con su dispositivo.

- Dispositivo
- Cable USB
- Cargador
- Guía de inicio rápido
- Herramienta de expulsión

- Los elementos descritos arriba pueden ser opcionales.
- Los elementos suministrados con el dispositivo, así como los accesorios disponibles, pueden variar dependiendo del área y el proveedor de servicios.
- Utilice siempre accesorios LG Electronics originales. El uso de accesorios de otros fabricantes puede afectar al rendimiento en llamadas del dispositivo o provocar un mal funcionamiento. Es posible que el servicio de reparación de LG no cubra esto.
- Algunas piezas del dispositivo son de vidrio templado. Si el dispositivo cae sobre una superficie dura o es objeto de un gran impacto, el vidrio templado puede dañarse. En caso de que esto suceda, deje de utilizar el dispositivo inmediatamente y póngase en contacto con un centro de servicio al cliente de LG.

- Si falta alguno de estos elementos básicos, contacte con el distribuidor al que adquirió el dispositivo.
- Para adquirir elementos adicionales, contacte con un Centro de atención al cliente de LG.
- Algunos elementos suministrados en la caja del producto están sujetos a cambio sin previo aviso.
- El aspecto y las especificaciones del dispositivo están sujetos a cambio sin previo aviso.
- Las especificaciones del dispositivo pueden variar dependiendo del área o el proveedor de servicios.
- Retire la película protectora del sensor de huellas digitales antes de usar la función de reconocimiento de huellas digitales.

Descripción general de la unidad

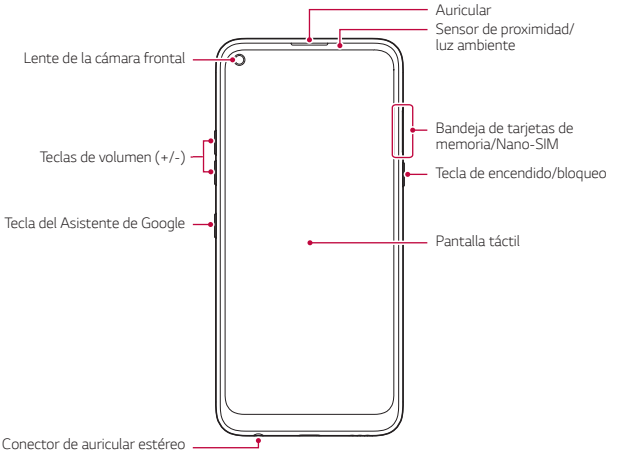

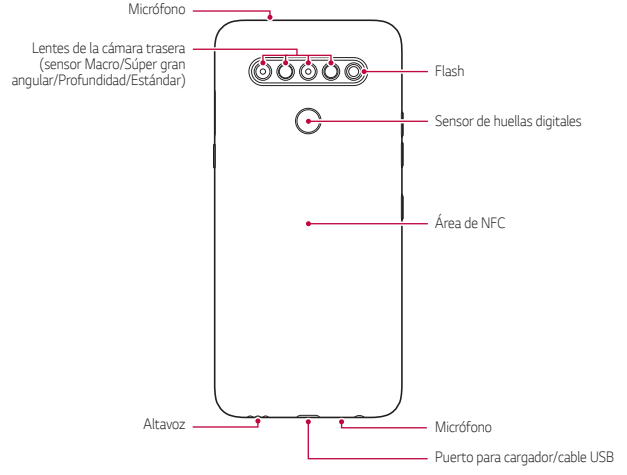

NO intente retirar la tapa trasera usted mismo.

Si lo hace podría dañar gravemente la batería y el dispositivo, lo que podría causar sobrecalentamientos, incendios y lesiones físicas. La tapa trasera y la batería del dispositivo no debe retirarlas ni cambiarlas una persona que no sea un profesional cualificado.

- Sensor de proximidad/luz ambiente
  - Sensor de proximidad: Durante una llamada, el sensor de proximidad apaga la pantalla y desactiva las funciones táctiles cuando el dispositivo se aproxima al cuerpo del usuario. Vuelve a encender la pantalla y activa las funciones táctiles cuando el dispositivo se aleja del cuerpo una distancia concreta.
  - Sensor de luz ambiente: el sensor de luz ambiente analiza la intensidad de la luz ambiente cuando el modo Control de brillo automático está activado.
- Teclas de volumen
  - Ajustan el volumen de los tonos de timbre, las llamadas o las notificaciones.
  - Mientras use la cámara, pulse suavemente una tecla de volumen para hacer una foto. Para hacer series continuas de fotos, toque de manera continua la tecla de volumen.
  - Pulse la tecla Bajar volumen (-) dos veces para iniciar la aplicación Cámara cuando la pantalla esté bloqueada o apagada. Pulse la tecla Subir volumen (+) dos veces para iniciar la aplicación Captura+.
- Tecla de encendido/bloqueo
  - Pulse brevemente esta tecla cuando desee encender o apagar la pantalla.
  - Mantenga pulsada esta tecla cuando desee seleccionar una opción de control de encendido.
- Tecla del Asistente de Google
  - Su dispositivo tiene incorporado el Asistente de Google. Obtenga respuestas y haga cosas esté donde esté. Para empezar, presione el botón del Asistente de Google en el lado del teléfono.
  - Active el Asistente de Google. Consulte *Asistente de Google* para obtener más información.

- Sensor de huellas digitales
  - Active la función de reconocimiento de huella digital para simplificar el proceso de desbloqueo de la pantalla. Consulte *Descripción general del reconocimiento de huella digital* para obtener más información.

- Es posible que el acceso a algunas funciones esté restringido, dependiendo de las especificaciones del dispositivo.
- En la parte posterior del dispositivo hay una antena NFC incorporada. Tenga cuidado al manipular el dispositivo para evitar dañar o cubrir la antena NFC.
- No coloque objetos pesados sobre el dispositivo ni se siente sobre él. De lo contrario, podría dañar la pantalla táctil.
- Las películas o accesorios protectores de pantallas podrían afectar negativamente al sensor de proximidad.
- Si el dispositivo se moja o se utiliza en un entorno húmedo, es posible que la pantalla táctil o los botones no funcionen correctamente.

Sujete el dispositivo correctamente como se muestra a continuación. Si cubre el orificio del micrófono con la mano, el dedo o una funda protectora mientras utiliza el dispositivo, puede que su voz no suene clara durante una llamada.

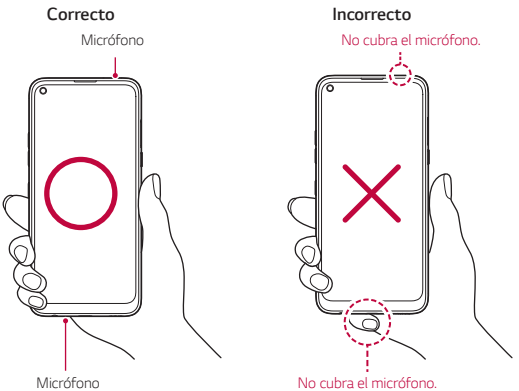

Encendido y apagado del dispositivo

Encendido del dispositivo

Cuando el dispositivo esté apagado, mantenga pulsada la tecla de encendido/bloqueo.

- Cuando el dispositivo se enciende por primera vez, se lleva a cabo la configuración inicial. Es posible que el tiempo que tarda el teléfono móvil en encenderse por primera vez sea más largo de lo normal.

Apagado del dispositivo

Mantenga pulsada la tecla de encendido/bloqueo y, a continuación, seleccione Apagar.

Reinicio del dispositivo

Cuando el dispositivo no funcione correctamente o no responda, reinícielo siguiendo las instrucciones que se indican a continuación.

1. Mantenga pulsadas la tecla de encendido/bloqueo y la tecla de bajar el volumen (-) a la vez hasta que el dispositivo se apague.
2. Cuando el dispositivo se reinicie, suelte la tecla.

Opciones de control de encendido

Toque de manera continua la tecla de encendido/bloqueo y seleccione una opción.

- **Apagar**: Apague el dispositivo.
- **Apagar y reiniciar**: Reinicie el dispositivo.

Instalación de la tarjeta SIM

Inserte la tarjeta SIM (módulo de identificación de abonado) proporcionada por su proveedor de servicio para comenzar a utilizar su dispositivo.

- Tenga cuidado con el pasador de expulsión, ya que tiene un borde afilado.

1 Inserte el alfiler de expulsión en el orificio de la bandeja de tarjetas.

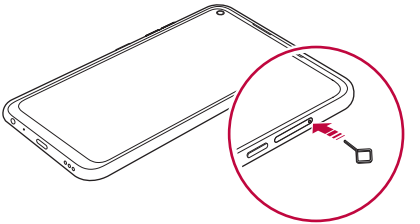

2 Tire de la bandeja de tarjetas usando el alfiler.

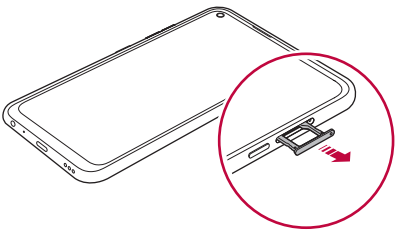

3 Coloque la tarjeta SIM en la bandeja de tarjetas con los contactos dorados mirando hacia abajo.

Coloque la tarjeta SIM principal en la bandeja de tarjeta SIM 1 y la tarjeta SIM secundaria en la bandeja de tarjeta SIM 2.

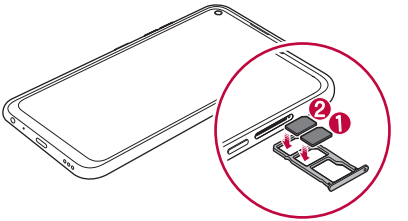

4 Vuelva a insertar la bandeja de tarjetas en la ranura.

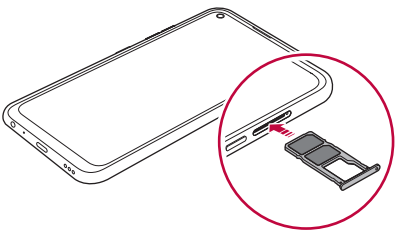

- Este dispositivo solo es compatible con tarjetas SIM Nano.

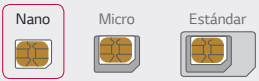

- Para disfrutar de un rendimiento sin problemas, le recomendamos que use el dispositivo con el tipo correcto de tarjeta SIM. Use siempre una tarjeta SIM de fábrica suministrada por el operador.
- Si inserta la bandeja de la tarjeta en el dispositivo cuando esta está mojada, el dispositivo puede resultar dañado. Asegúrese siempre de que la bandeja de la tarjeta esté seca.

Precauciones al usar la tarjeta SIM

- No pierda su tarjeta SIM. LG no es responsable de los daños u otros problemas causados por la pérdida o transferencia de una tarjeta SIM.
- Tenga cuidado de no dañar la tarjeta SIM cuando la inserte o la extraiga.

Inserción de la tarjeta de memoria

Inserte la tarjeta de memoria en el dispositivo.

Dependiendo del fabricante de la tarjeta de memoria y del tipo, puede que algunas tarjetas de memoria no sean compatibles con su dispositivo.

1 Inserte el alfiler de expulsión en el orificio de la bandeja de tarjetas.

2 Tire de la bandeja de tarjetas usando el alfiler.

3 Coloque la tarjeta de memoria en la bandeja de tarjetas con los contactos dorados mirando hacia abajo.

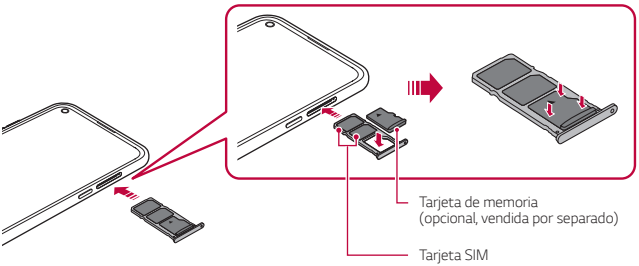

4 Vuelva a insertar la bandeja de tarjetas en la ranura.

- Es posible que algunas tarjetas de memoria no sean totalmente compatibles con el dispositivo. Si usa una tarjeta no compatible, podría dañar el dispositivo o la tarjeta de memoria, así como los datos almacenados en ella.

- La escritura y la eliminación frecuente de datos pueden acortar la vida útil de las tarjetas de memoria.

Extracción de la tarjeta de memoria

Por motivos de seguridad, desmonte la tarjeta de memoria antes de extraerla.

1 Pulse ◯ > **Ajustes** > **Almacenamiento** > ⏏.

2 Inserte el alfiler de expulsión en el orificio de la bandeja de tarjetas y, a continuación, saque la bandeja de tarjetas del dispositivo.

3 Retire la tarjeta de memoria de la bandeja de tarjetas.

4 Vuelva a insertar la bandeja de tarjetas en la ranura.

- No extraiga la tarjeta de memoria cuando el dispositivo esté transfiriendo o consultando información. Esto podría causar que se perdieran o dañaran los datos, o incluso que se dañaran la tarjeta de memoria o el dispositivo. LG no es responsable de las pérdidas causadas por un uso inadecuado de tarjetas de memoria, incluida la pérdida de datos.

Batería

Carga de la batería

Antes de usar el dispositivo, cargue totalmente la batería.

Cargue el dispositivo utilizando el cable USB Tipo C.

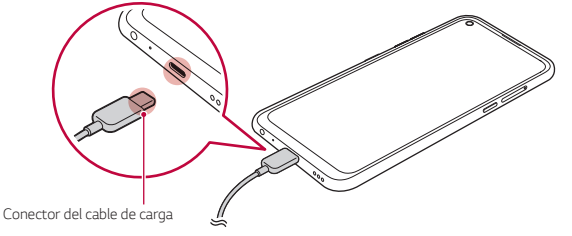

- No use el terminal externo, el cable de carga o el adaptador de género del dispositivo en presencia de humedad. Podría causar un incendio, una descarga eléctrica, lesiones personales o un mal funcionamiento del dispositivo. En caso de que haya humedad, deje de utilizar el dispositivo inmediatamente y retire por completo dicha humedad.
- Asegúrese de usar el cable USB suministrado con el dispositivo.
- Asegúrese de usar un cargador y un cable de carga aprobados por LG. Cargar la batería con un cargador de terceros podría hacer que explotara o que se dañara el dispositivo.
- Su dispositivo tiene una batería interna recargable. Por seguridad, no retire la batería incorporada.
- Usar el dispositivo cuando se está cargando podría provocar una descarga eléctrica. Para usar el dispositivo, detenga la carga.

- Retire el cargador de la toma de corriente una vez que el dispositivo esté cargado por completo. Así evitará un consumo de energía innecesario.
- Otra forma de cargar la batería es conectando un cable USB entre el dispositivo y un ordenador de sobremesa o portátil. Esto podría tardar más tiempo que cargar la batería con el cargador de pared.
- No cargue la batería a través de un concentrador USB que sea incapaz de mantener el voltaje indicado. Es posible que la carga no se produzca o que se detenga involuntariamente.

Precauciones al usar el dispositivo

- Asegúrese de utilizar el cable USB suministrado; no utilice cables o cargadores USB de otros fabricantes con el dispositivo. La garantía limitada de LG no cubre el uso de accesorios de terceros.
- Es posible que el dispositivo sufra daños si no se siguen las instrucciones indicadas en esta guía.

Uso eficiente de la batería

Es posible que la vida útil de la batería se reduzca si mantiene muchas aplicaciones y funciones ejecutándose de forma simultánea y continua.

Cancele las operaciones en segundo plano para aumentar la duración de la batería.

Para minimizar el consumo de batería, siga estos consejos:

- Desactive las funciones **Bluetooth**® y Wi-Fi cuando no las use.
- Configure el tiempo de espera de la pantalla en el valor más bajo posible.
- Minimice el brillo de la pantalla.
- Configure un bloqueo de pantalla para cuando no se use el dispositivo.
- Compruebe el nivel de la batería mientras utiliza cualquier aplicación descargada.

Pantalla táctil

Puede familiarizarse con la forma de controlar el dispositivo usando gestos de pantalla táctil.

Tocar

Toque ligeramente con la punta del dedo para seleccionar o ejecutar una aplicación u opción.

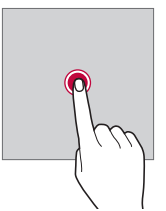

Tocar y mantener pulsado

Toque de manera continua durante varios segundos para mostrar un menú con las opciones disponibles.

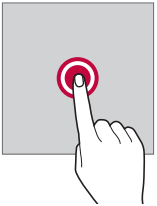

Tocar dos veces

Toque dos veces seguidas para acercar o alejar el zoom en una página web o un mapa.

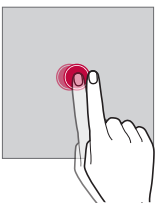

Arrastrar

Toque de manera continua un elemento, por ejemplo, una aplicación o un widget y, a continuación, deslícelo hasta otra ubicación de manera controlada. Puede usar este gesto para mover un elemento.

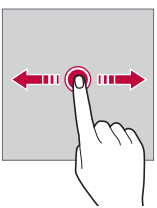

Deslizar

Toque la pantalla con el dedo y muévalo rápido sin hacer pausa. Puede usar este gesto para desplazarse por una lista, una página web, fotos, pantallas, etc.

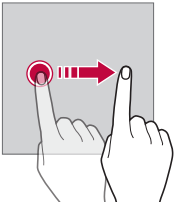

Unir y separar los dedos

Una dos dedos para alejar el zoom, por ejemplo en una foto o un mapa. Para acercar el zoom, separe los dedos.

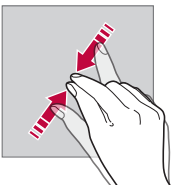

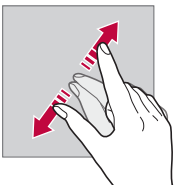

- No exponga la pantalla táctil a un impacto físico extremo. Podría dañar el sensor táctil.

- Es posible que la pantalla táctil no responda si usa el dispositivo cerca de materiales magnéticos, metálicos o conductores de electricidad.
- Si usa el dispositivo bajo una luz brillante, como la luz directa del sol, es posible que la pantalla no sea visible, dependiendo de su posición. Use el dispositivo en una ubicación a la sombra o cuya luz ambiente no sea demasiado brillante, aunque sí lo suficiente para leer libros.
- No pulse la pantalla ejerciendo una fuerza excesiva.
- Pulse suavemente con la punta del dedo sobre la opción que desee.
- Es posible que el control táctil no funcione correctamente si pulsa la pantalla llevando puesto un guante o usando la punta de las uñas.
- Es posible que el control táctil no funcione correctamente si la pantalla está húmeda o mojada.
- Es posible que la pantalla táctil no funcione correctamente si el dispositivo tiene adherida una película protectora de pantalla o un accesorio similar de otros fabricantes.
- La visualización de una imagen estática durante períodos prolongados de tiempo puede resultar en la persistencia de las imágenes. Apague la pantalla o evite visualizar la misma imagen durante mucho tiempo cuando no utilice el dispositivo.

Pantalla de inicio

Descripción general de la pantalla de inicio

La pantalla de inicio es el punto de partida para acceder a las distintas funciones y aplicaciones del dispositivo. Toque ◯ en cualquier pantalla para ir directamente a la pantalla de inicio.

Puede administrar todas las aplicaciones y widgets presentes en la pantalla de inicio. Deslice la pantalla hacia la izquierda o la derecha para ver todas las aplicaciones instaladas de un simple vistazo.

Diseño de la pantalla de inicio

Puede ver todas las aplicaciones y organizar los widgets y carpetas presentes en la pantalla de inicio.

- La pantalla de inicio puede variar, dependiendo de la política del fabricante, los ajustes del usuario, la versión del software o el proveedor de servicios.

- **Barra de estado**: vea iconos de estado, la hora y el nivel de batería.
- **Widget del tiempo**: vea la información del tiempo y la hora de una ubicación específica.
- **Widget del buscador de Google**: escriba o hable para abrir el buscador de Google.
- **Icono de página**: visualice el número total de páginas de la pantalla de inicio. Puede presionar el icono de la página deseada para ir a la página seleccionada. Se resaltará el icono que refleje la página actual.
- **Área de acceso rápido**: acople las aplicaciones principales a la parte inferior de la pantalla para poder acceder a ellas desde cualquier página de pantalla de inicio.
- **Botones táctiles de Inicio**
  - ◁ : Vuelva a la pantalla anterior. Cierre el teclado o las ventanas emergentes.
  - ◯ : Presione este botón para ir a la pantalla de inicio. Para iniciar el Asistente de Google, manténgalo presionado.
  - ▢ : Presione para ver una lista de aplicaciones usadas recientemente o ejecute una aplicación desde la lista. Para eliminar todas las aplicaciones usadas recientemente, presione **LIMPIAR TODO**. Para utilizar dos aplicaciones al mismo tiempo con la función Varias ventanas, mantenga pulsado el botón mientras usa una aplicación.
  - : elija qué tarjeta SIM desea utilizar. Mantenga pulsada esta opción para configurar los ajustes de la tarjeta Dual SIM.

Cambio de estilo de los botones táctiles de la pantalla de inicio

Puede cambiar el estilo de los botones táctiles de la pantalla de inicio.

1 Presione ◯ > **Ajustes** > **Pantalla** > **Botones táctiles de Inicio**.

2 En **ESTILO**, seleccione **Gestos y botones** o **Solo botones** según sus preferencias.

- **Gesto y botones**: Están disponibles el botón Atrás ❮ y el botón Inicio ▭. Para ver las aplicaciones recientes, deslice el botón Inicio ▭ hacia arriba.
- **Solo botones**: ◁ / ◯ / ☐ están disponibles. Presione ☐ para ver las aplicaciones recientes.

Edición de los botones táctiles de Inicio

Puede reorganizar los botones táctiles de Inicio o añadir funciones usadas frecuentemente a la zona de los botones táctiles de Inicio.

Presione ◯ > **Ajustes** > **Pantalla** > **Botones táctiles de Inicio** > **Combinación de botones** y personalice los ajustes.

- Se ofrecen varias funciones, como QSlide, Notificación y Captura+.

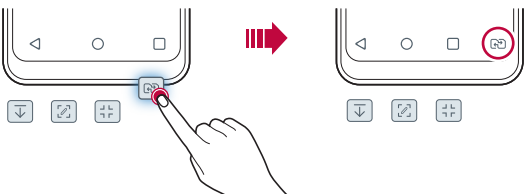

Ocultar los botones táctiles de Inicio

Puede ocultar los botones táctiles de Inicio para ver en una pantalla de mayor tamaño mientras la aplicación está en uso.

1 Presione ◯ > **Ajustes** > **Pantalla** > **Botones táctiles de Inicio** > **Oculte botón inicio**.

2 Seleccione las aplicaciones para ocultar los botones táctiles de Inicio mientras la aplicación está en uso y presione ◯.

- Los botones táctiles de Inicio desaparecen 3 segundos después de que se toquen por última vez.
- Para volver a ver los botones táctiles de Inicio, arrastre la parte inferior de la pantalla hacia arriba.

Muestre el icono para bloquear / ocultar

El icono para bloquear u ocultar los botones táctiles de Inicio aparece en la parte inferior izquierda de la pantalla.

Si desea bloquear los botones táctiles de Inicio mientras los botones se encuentran ocultos, presione □ en la parte izquierda de los botones táctiles de Inicio.

Presione dos veces ■ para volver a ocultar los botones táctiles de Inicio.

- Es posible que algunas funciones no puedan utilizarse mientras los botones táctiles de Inicio están ocultos.

Iconos de estado

Cuando haya una notificación de un mensaje no leído, un evento del calendario o una alarma, la barra de estado mostrará el correspondiente icono de notificación. Compruebe el estado del dispositivo a través de los iconos de notificación mostrados en la barra de estado.

	No hay señal
	Se están transmitiendo datos a través de la red
	La alarma está activada
	El modo de vibración está activado
	Bluetooth está activado
	Conectado a un ordenador a través de USB
	Nivel de batería
	El modo avión está activado
	Llamadas perdidas
	El Wi-Fi está activado
	El modo Silenciar está activado
	El GPS está activado
	El punto de acceso móvil está activado
	No hay tarjeta SIM
	El modo NFC está activado

- Es posible que algunos de estos iconos aparezcan con otro aspecto o no aparezcan en absoluto, dependiendo del estado del dispositivo. Consulte los iconos conforme al entorno real y a la zona en que use el dispositivo y conforme al proveedor del servicio.
- Los iconos mostrados pueden variar, dependiendo de la región o el proveedor de servicios.

Panel de notificaciones

Puede abrir el panel de notificaciones arrastrando la barra de estado hacia abajo en la pantalla principal.

- Puede arrastrar hacia abajo la ventana de notificación o tocar el icono de flecha para abrir la lista de iconos rápidos de ajuste.
- Puede tocar para agregar, eliminar u organizar iconos en la ventana de notificación.
- Si toca y mantiene pulsado el icono, aparecerá la pantalla de ajustes de la función correspondiente.

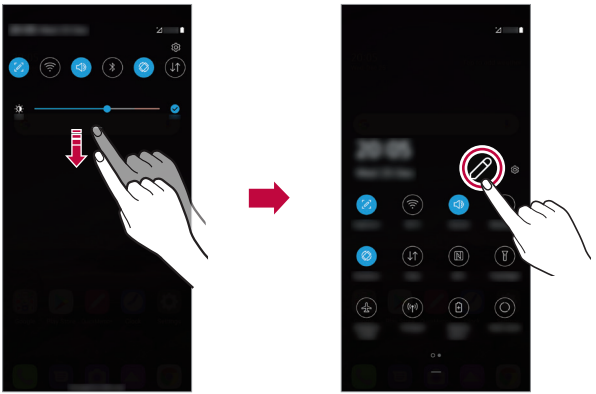

- Puede usar el panel de notificaciones incluso en la pantalla de bloqueo. Arrastre el panel de notificaciones mientras la pantalla está bloqueada para acceder rápidamente a las funciones que desee.

Cambio de la orientación de pantalla

Puede configurar la orientación de pantalla para que cambie automáticamente, en función de la orientación física del dispositivo.

En el panel de notificaciones, toque **Rotación** en la lista de iconos de acceso rápido.

De forma alternativa, toque ◯ > **Ajustes** > **Pantalla** y active **Pantalla giratoria**.

Edición de la pantalla inicio

En la pantalla de inicio, toque de manera continua un espacio vacío y, después, seleccione la acción que desee de entre las siguientes.

- Para reorganizar las páginas de la pantalla de inicio, toque y mantenga pulsada una página y arrástrela a otra ubicación.
- Para añadir un widget a la pantalla de inicio toque de manera continua un espacio vacío en ella y, a continuación, seleccione **Widgets**.
- Para cambiar los fondos de pantalla, los temas y los iconos, mantenga pulsado un espacio vacío de la pantalla Inicio y, a continuación, seleccione **Fondo de pantalla y Tema**.

  También puede presionar ◯ > **Ajustes** > **Pantalla** > **Fondo de pantalla y Tema** y, a continuación, seleccionar los fondos de pantalla, los temas y los iconos que desea aplicar al dispositivo.

- Para configurar los ajustes de la pantalla de inicio toque de manera continua un espacio vacío de la misma y, a continuación, seleccione **Ajustes pantalla de inicio**. Consulte *Ajustes pantalla de inicio* para obtener más información.
- Para ver o volver a instalar las aplicaciones desinstaladas toque de manera continua un espacio vacío de la pantalla de inicio y, a continuación, seleccione **Papelera de aplicaciones**. Consulte *Papelera de aplicaciones* para obtener más información.
- Para cambiar la pantalla predeterminada, toque de manera continua en un espacio vacío de la pantalla de inicio, vaya a la pantalla deseada, presione ⌂ y, a continuación, presione la pantalla una vez más.

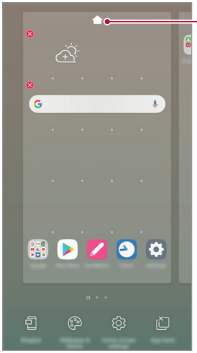

Visualización del tema de fondo

Solo puede ver la imagen de fondo si oculta las aplicaciones y widgets en la pantalla de inicio.

Mantenga pulsada la pantalla de inicio con dos dedos y sepárelos.

- Para volver a la pantalla original que muestra las aplicaciones y widgets, mantenga pulsada la pantalla de inicio con dos dedos y únalos, o bien presione ◁.

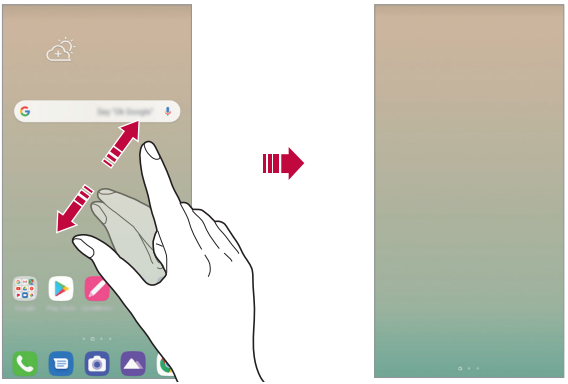

Desplazamiento de aplicaciones a la pantalla de inicio

En la pantalla de inicio, toque y mantenga pulsada una aplicación y arrástrela a otra ubicación.

- Para mantener las aplicaciones usadas frecuentemente en la parte inferior de la pantalla de inicio, toque y mantenga pulsada una aplicación y arrástrela al área de acceso rápido situada en la parte inferior.
- Para eliminar un icono del área de acceso rápido, arrastre el icono a la pantalla de inicio.

Uso de carpetas desde la pantalla de inicio

Creación de carpetas

En la pantalla de inicio, toque y mantenga pulsada una aplicación y arrástrela sobre otra aplicación.

- Se creará una carpeta nueva y las aplicaciones se añadirán a esa carpeta.

Edición de carpetas

En la pantalla de inicio, presione una carpeta y, después, lleve a cabo una de las siguientes acciones.

- Para editar el nombre o color de la carpeta, pulse el botón de nombre o color de la carpeta en la esquina superior derecha.
- Para añadir más aplicaciones, toque de manera continua una aplicación, arrástrela a la carpeta y suéltela.
- Para eliminar una aplicación de la carpeta, toque y mantenga pulsada la aplicación y arrástrela fuera de la carpeta. Si la carpeta solo contenía la aplicación eliminada, la carpeta se eliminará automáticamente.
- También puede añadir o borrar aplicaciones después de tocar ⊕ en la carpeta.

- No puede cambiar el color de carpeta mientras utiliza un tema descargado.

Ajustes pantalla de inicio

Puede personalizar los ajustes de la pantalla de inicio.

1 Presione ◯ > **Ajustes** > **Pantalla** > **Pantalla de inicio**.

2 Personalice los siguientes ajustes:
   - **Seleccionar inicio**: seleccione un modo de pantalla de inicio.
   - **Fondo de pantalla**: cambie el fondo de pantalla de la pantalla de inicio.
   - **Efecto de pantalla**: seleccione el efecto que se aplicará al cambiar de página de la pantalla de inicio.

- **Formas de icono**: elija si desea que los iconos tengan las esquinas cuadradas o redondeadas.
- **Google feed**: active la fuente de Google para que se muestre a la izquierda de la pantalla de inicio.
- **Clasifique las aplicaciones por**: configure cómo se organizan las aplicaciones en la pantalla de inicio.
- **Cuadrícula**: cambie el modo de organización de aplicaciones en la pantalla de inicio.
- **Ocultar aplicaciones**: seleccione las aplicaciones que desee ocultar en la pantalla de inicio.
- **Desplazar pantalla de inicio circularmente**: habilite esta opción para permitir el desplazamiento continuo de las pantallas de inicio (ciclo continuo desde la última pantalla a la primera).
- **Buscar**: busque deslizando hacia abajo en la pantalla de inicio.
- **Bloqueo Pantalla de inicio**: actívelo para evitar que se quiten o se modifique la posición de las aplicaciones y los widgets.

Bloqueo de pantalla

Descripción general del bloqueo de pantalla

La pantalla del dispositivo se apaga y bloquea cuando se pulsa la tecla de encendido/bloqueo. También ocurre cuando el dispositivo está inactivo durante un periodo de tiempo especificado.

Si pulsa la tecla de encendido/bloqueo cuando el bloqueo de pantalla no está configurado, la pantalla de inicio aparecerá de inmediato.

Para garantizar la seguridad e impedir el acceso no deseado al dispositivo, configure un bloqueo de pantalla.

- El bloqueo de pantalla evita una entrada táctil innecesaria en la pantalla del dispositivo y reduce el consumo de energía. Le recomendamos que active el bloqueo de pantalla cuando no use el dispositivo.

Configuración del bloqueo de pantalla

Hay varias opciones disponibles para configurar los ajustes de bloqueo de pantalla.

1 Pulse ◯ > **Ajustes** > **Pantalla de bloqueo y seguridad** > **Tipo de bloqueo** y, a continuación, seleccione el método que prefiera.

2 Personalice los siguientes ajustes:
- **Ninguno**: desactive la función de bloqueo de pantalla.
- **Deslizamiento**: deslice el dedo por la pantalla para desbloquearla.
- **Patrón**: dibuje un patrón para desbloquear la pantalla.
- **PIN**: introduzca una contraseña numérica para desbloquear la pantalla.
- **Contraseña**: introduzca una contraseña alfanumérica para desbloquear la pantalla.
- **Huellas digitales**: desbloquee la pantalla con su huella digital.

- Si intenta desbloquear el dispositivo cinco veces de forma incorrecta, este se bloquea durante 30 segundos.

Ajustes Encendido seguro

Cuando seleccione Patrón, PIN o Contraseña como método de bloqueo de la pantalla, puede configurar su dispositivo de modo que se bloquee siempre que se encienda para mantener sus datos seguros.

- No podrán usarse todas las funciones, excepto las llamadas de emergencia, hasta que desbloquee el dispositivo.
- Si olvida la contraseña de desencriptación, no podrá restablecer los datos encriptados ni la información personal.

Precauciones al usar la función de encendido seguro

- Si olvida la contraseña de desencriptación, no podrá restablecer los datos encriptados ni la información personal.
- Asegúrese de guardar por separado las contraseñas de bloqueo de pantalla.
- Si introduce las contraseñas de bloqueo de pantalla incorrectas más veces de la cantidad especificada, el dispositivo se reiniciará automáticamente, y los datos cifrados y la información personal se borrarán automáticamente y no podrán recuperarse.
- Asegúrese de no introducir contraseñas de bloqueo de pantalla incorrectas más veces de la cantidad especificada.
- Al encender el dispositivo justo después de haberse reiniciado, también se activará el cifrado. Podría dañar los datos si desactiva el cifrado arbitrariamente. Asegúrese de esperar a que se complete el restablecimiento.

Personalizar la pantalla de bloqueo

Puede personalizar la pantalla de bloqueo.

1 Pulse ◯ > **Ajustes** > **Pantalla de bloqueo y seguridad** > **Personalizar la pantalla de bloqueo**.

2 Seleccione la función que desea establecer.
   - **Fondo de pantalla**: le permite establecer el fondo de pantalla de la pantalla de bloqueo.
   - **Reloj**: le permite establecer dónde colocar el reloj en la pantalla de bloqueo.
   - **Accesos directos**: le permite elegir las aplicaciones que desea ejecutar en la pantalla de bloqueo. Este ajuste solo aparece cuando está configurada la pantalla de bloqueo.
   - **Mostrar información de contacto**: le permite establecer el texto que desea mostrar en la pantalla de bloqueo para identificar al propietario del teléfono.

Ajustes de bloqueo seguro

Puede configurar los ajustes de bloqueo seguro.

1 Pulse ◯ > **Ajustes** > **Pantalla de bloqueo y seguridad** > **Ajustes de bloqueo seguro**.

2 Seleccione la función que desea establecer.

- **Temporizador de bloqueo**: le permite establecer la cantidad de tiempo antes de que la pantalla se bloquee automáticamente después de que la luz de fondo se desactive (tiempo de espera agotado por inactividad).
- **Botón de encendido para bloquear**: habilite esta opción para bloquear al instante la pantalla al pulsar la tecla Encender/Apagar/Bloquear. Esta opción anula el ajuste del temporizador de Bloqueo de seguridad.
- **Smart Lock**: le permite configurar dispositivos de confianza, lugares y detección de uso por el propietario y de voz que permitirá al teléfono permanecer desbloqueado.

- Es posible que los menús que pueda configurar sean distintos en función de los métodos de pantalla de bloqueo que elija.

KnockON

Puede encender o apagar la pantalla tocándola dos veces.

- Esta opción solo está disponible en la pantalla de inicio que ofrece LG. Es posible que no funcione correctamente en un iniciador personalizado o en otra pantalla de inicio que instale el usuario.
- Cuando toque la pantalla, use la punta del dedo. No use las uñas.
- Para usar la función KnockON, asegúrese de que el sensor de proximidad/luz ambiente no esté bloqueado por una pegatina, una funda o cualquier sustancia extraña.

Encendido de la pantalla

Toque dos veces el centro de la pantalla.

- Si toca la parte superior o inferior de la pantalla, es posible que la tasa de reconocimiento disminuya.

Apagado de la pantalla

Presione dos veces un espacio vacío de la pantalla de inicio y la pantalla de bloqueo.

De forma alternativa, toque dos veces un espacio vacío de la barra de estado.

Desactivar KnockON

Si no desea usar la función KnockON, realice las siguientes acciones:

Pulse ◯ > **Ajustes** > **Extensiones** > **KnockON** y arrastre para desactivar la función.

Cifrado de la tarjeta de memoria

Puede cifrar y proteger los datos guardados en la tarjeta de memoria. No es posible acceder desde otro dispositivo a los datos cifrados de la tarjeta de memoria.

1 Pulse ◯ > **Ajustes** > **Pantalla de bloqueo y seguridad** > **Cifrado y credenciales** > **Encriptar almacenamiento de tarjeta SD**.

2 Lea la descripción general sobre el cifrado de la tarjeta de memoria que aparece en pantalla y, a continuación, pulse **Continuar** para continuar.

3 Seleccione una opción y pulse **Encriptación**.
- **Encriptación de archivo nuevo**: cifre únicamente los datos que se guarden en la tarjeta de memoria después del cifrado.
- **Encriptación completa**: cifre todos los datos guardados actualmente en la tarjeta de memoria.
- **Excluir archivos de medios**: cifre todos los archivos, excepto los archivos de medios (como canciones, fotos y vídeos).

- Una vez que comience el cifrado de la tarjeta de memoria, algunas funciones no estarán disponibles.
- Si se apaga el dispositivo mientras se está llevando a cabo el cifrado, el proceso de cifrado fallará y algunos datos podrían sufrir daños. Así pues, asegúrese de comprobar si el nivel de batería es suficiente antes de iniciar el cifrado.
- Solo se puede acceder a los archivos cifrados desde el dispositivo donde se cifraron.
- La tarjeta de memoria cifrada no se puede usar en otro dispositivo LG. Para usar la tarjeta de memoria cifrada en otro dispositivo móvil, formatee la tarjeta.
- Puede activar el cifrado de la tarjeta de memoria incluso cuando no haya ninguna tarjeta de memoria insertada en el dispositivo. El dispositivo cifrará automáticamente cualquier tarjeta de memoria que se inserte después del cifrado.

Realización de capturas de pantalla

Puede hacer capturas de pantalla de la pantalla que se esté mostrando actualmente.

A través de un acceso directo

Mantenga pulsadas la tecla de encendido/bloqueo y la tecla de bajar el volumen (-) a la vez durante al menos dos segundos.

- Puede encontrar las capturas de pantalla en la carpeta **Screenshots** de la aplicación **Galería**.

A través de Captura+

En la pantalla que desee capturar, arrastre la barra de estado hacia abajo y toque .

- Cuando la pantalla está apagada o bloqueada, puede acceder a **Capture+** pulsando dos veces la tecla de subir el volumen (+). Para utilizar esta función, pulse > **Ajustes** > **Extensiones** > **Accesos directos** y active **Abra Capture+**.
- Consulte *Escritura de notas sobre una captura de pantalla* para obtener más información.

Introducción de texto

Uso de la barra de herramientas Inteligente

Puede utilizar diversos métodos de entrada mediante teclado en un mismo sitio. Puede seleccionar el modo de entrada deseado en la parte superior del teclado.

1 Seleccione el método de entrada de teclado desde la barra de herramientas Inteligente.

2 Presione y seleccione el método de entrada que desea mostrar en la herramienta Inteligente, o reorganícelos.

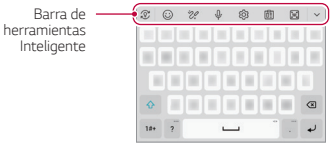

- El teclado LG no es la opción predeterminada de su teléfono. Puede cambiarla desde la configuración de teclado.
- Algunos métodos de entrada compatibles pueden variar en función del dispositivo que use.
- Puede activar o desactivar la función de herramienta Inteligente desde la configuración del teclado.
- También puede usar los métodos de entrada mediante teclado al pulsar ⚙.

- ☺ : añadir emojis.
- : Añada un chat de dibujo.
- 🎤 : Pulse 🎤 para introducir texto mediante la voz.
  - Para maximizar el reconocimiento de comandos de voz, hable con claridad.
  - Para introducir texto con la voz, asegúrese de que el dispositivo esté conectado a la red.
  - Para seleccionar el idioma del reconocimiento de voz, toque ⚙ > **Idiomas** en la pantalla de reconocimiento de voz.
  - Es posible que esta función no sea compatible, o que los idiomas compatibles difieran dependiendo del área de servicio.
- ⚙ : acceder a los ajustes del teclado.
- : abrir el portapapeles. Consulte *Portapapeles* para obtener más información.
- : activa el teclado flotante mientras usa la función Multiventana. También puede mover el teclado a la ubicación que desee.

Uso del teclado Smart

Puede usar el teclado Smart para introducir y editar texto.

Con el teclado Smart, puede ver el texto conforme lo escribe sin tener que alternar entre la pantalla y un teclado convencional. Esto le permite detectar y corregir errores fácilmente mientras escribe.

Desplazamiento del cursor

Con el teclado Smart, puede mover el cursor a la posición exacta que desee. Al escribir texto, toque de manera continua la barra espaciadora y arrástrela hacia la izquierda o la derecha.

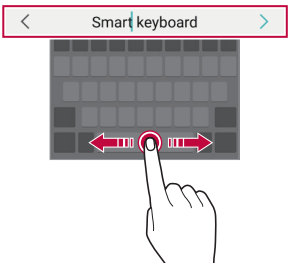

- Esta opción solo está disponible en el teclado QWERTY.

Sugerencias de palabras

El teclado Smart analiza de forma automática sus patrones de uso para sugerirle palabras usadas frecuentemente conforme escribe. Cuanto más use el dispositivo, más precisas serán las sugerencias.

Introduzca texto y toque una palabra sugerida, o bien arrastre suavemente el lado izquierdo o derecho del teclado hacia arriba.

- La palabra seleccionada se introducirá automáticamente. No tiene que escribir manualmente cada letra de la palabra.

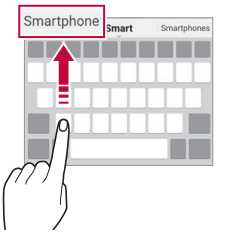

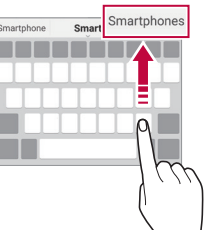

Añadir idiomas para el teclado

Puede añadir más idiomas para que estén disponibles para la entrada de teclado.

1 Pulse ◯ > **Ajustes** > **Sistema** > **Idioma y teclado** > **Administre teclados** > **Teclado LG** > **Idioma y Diseños del teclado** > **Seleccionar idioma**.

2 Seleccione el idioma que desee añadir.

Copiar y pegar

Puede cortar o copiar texto desde una aplicación y después pegarlo en la misma aplicación. O puede ejecutar otras aplicaciones y pegarlo en ellas.

1 Toque y mantenga pulsado el texto que desee copiar o cortar.

2 Arrastre / para especificar el área que desee copiar o cortar.

3 Seleccione **Cortar** o **Copiar**.

- El texto cortado o copiado se añadirá automáticamente al portapapeles.

4 Toque y mantenga pulsada la ventana de entrada de texto y seleccione **Pegar**.

- Si no hay ningún elemento que se haya copiado o cortado, la opción **Pegar** no aparecerá.

Portapapeles

Si copia o corta una imagen o un fragmento de texto, ese elemento se guardará automáticamente en el portapapeles y podrá pegarlo en otro sitio en cualquier momento.

1 En la herramienta Inteligente, seleccione .
De forma alternativa, toque y mantenga pulsada la ventana de entrada de texto y seleccione **Portapapeles**.

2 Seleccione y pegue un elemento desde el portapapeles.

- Es posible guardar un máximo de 20 elementos en el portapapeles.
- Toque para bloquear elementos guardados de modo que no se puedan eliminar, incluso cuando se alcance la cantidad máxima. Es posible bloquear un máximo de diez elementos. Para eliminar elementos bloqueados, primero debe desbloquearlos.
- Toque para eliminar los elementos guardados en el portapapeles.

- Es posible que el portapapeles no sea compatible con algunas aplicaciones descargadas.

Compartir contenido

Reproducción de contenido desde otro dispositivo

Puede reproducir fotos, vídeos o canciones guardadas en el dispositivo desde un televisor.

1 Conecte el televisor y el dispositivo a la misma red Wi-Fi.

2 Cuando esté viendo un elemento de las aplicaciones **Galería** o **Música**, presione ⋮ > **Reproduzca en otro dispositivo**.

3 Seleccione el televisor al que desee conectarse.

- Para utilizarlo con Chromecast, deben estar actualizados los servicios de Google Play.

Envío o recepción de archivos

Puede compartir archivos entre su dispositivo y otro dispositivo LG, tableta u ordenador.

Envío de archivos

Desde la **Galería** u otra aplicación, pulse ⋮ > **Compartir** o ⟨ y, a continuación, seleccione un dispositivo de la lista de uso compartido de archivos.

Recepción de archivos

Arrastre la barra de estado hacia abajo y, a continuación, toque **Compartir Archivos**.

Si su dispositivo no soporta el uso compartido de archivos, pulse ◯ > **Ajustes** > **Dispositivos conectados** > **Compartir Archivos** > **SmartShare Beam** ◯.

- Asegúrese de que el dispositivo esté conectado a la misma red inalámbrica que el dispositivo de destino de la transferencia de archivos.
- Asegúrese de que la función de uso compartido de archivos esté activada en ambos dispositivos.

03

Aplicaciones útiles

Instalación y desinstalación de aplicaciones

Instalación de aplicaciones

Acceda a una tienda de aplicaciones para buscar y descargar aplicaciones.

- Puede usar SmartWorld, Play Store o la tienda de aplicaciones que le ofrezca su proveedor de servicios.

- Es posible que algunas tiendas de aplicaciones le pidan que cree una cuenta e inicie sesión con ella.
- Algunas aplicaciones pueden cobrar una tarifa.
- Si usa datos móviles, es posible que el operador le cobre una tarifa por el uso de datos, dependiendo de su plan de precios.
- Es posible que la función SmartWorld no sea compatible dependiendo del área o el proveedor de servicios.

Desinstalación de aplicaciones

Desinstale del dispositivo las aplicaciones que ya no use.

Desinstalación con el gesto de tocar y mantener pulsado

En la pantalla de inicio, toque y mantenga pulsada la aplicación que desee desinstalar y, a continuación, arrástrela sobre **Borrar**, en la parte superior de la pantalla.

- Si desinstaló aplicaciones hace menos de 24 horas, puede reinstalarlas. Consulte *Papelera de aplicaciones* para obtener más información.

Desinstalación usando el menú de ajustes

Pulse ◯ > **Ajustes** > **Aplicaciones y notificaciones** > **Información de aplicaciones**, seleccione una aplicación y, a continuación, pulse **Desinstalar**.

- Algunas aplicaciones no pueden ser desinstaladas por el usuario.

Desinstalación de aplicaciones desde la tienda de aplicaciones

Para desinstalar una aplicación, acceda a la tienda de aplicaciones desde la que descargó la aplicación y desinstálela.

Instalación y desinstalación de aplicaciones durante la configuración

Al encender el dispositivo por primera vez, puede descargar las aplicaciones recomendadas.

Puede ir al siguiente paso sin realizar la instalación.

Papelera de aplicaciones

Puede ver las aplicaciones desinstaladas. También puede reinstalar las aplicaciones que desinstaló hace menos de 24 horas.

1 Presione ◯ > **Sistema** > **Papelera de aplicaciones.**
También puede tocar de manera continua un espacio vacío de la pantalla de inicio y, a continuación, presionar **Papelera de aplicaciones**.

2 Active la función que desee:
- **Restaurar**: reinstale la aplicación seleccionada.
- 🗑 : elimine de forma permanente las aplicaciones desinstaladas del dispositivo.

- Las aplicaciones desinstaladas se eliminan automáticamente del dispositivo 24 horas después de su desinstalación. Si desea reinstalar las aplicaciones desinstaladas, debe volver a descargarlas desde la tienda de aplicaciones.
- Esta función solo aparece en la pantalla de inicio predeterminada. Si desinstala aplicaciones mientras usa la pantalla EasyHome u otro iniciador, se eliminarán de forma inmediata y permanente del dispositivo.

Accesos directos de aplicaciones

En la pantalla de inicio, toque y mantenga pulsado un icono de aplicación (por ejemplo, Llamar, Mensaje, Cámara, Galería o Ajustes) para visualizar un menú de acceso rápido. Use aplicaciones con mayor facilidad a través de los accesos directos de aplicaciones.

- Presione para configurar los ajustes del widget de la aplicación deseada.
- Presione para ver la información de la aplicación deseada.

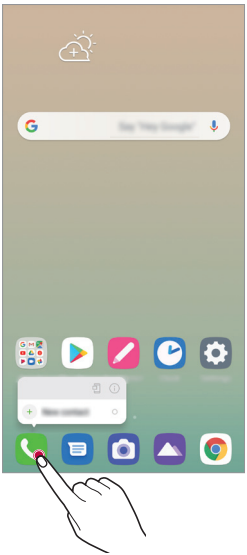

- Esta función solo está disponible en algunas aplicaciones.

Teléfono

Llamada de voz

Realice una llamada telefónica usando cualquiera de los métodos disponibles, como introducir manualmente un número de teléfono o hacer una llamada desde la lista de contactos o la lista de llamadas recientes.

Realización de una llamada desde el teclado

1 Presione ◯ > > **Llamar**.

2 Realice una llamada usando el método que prefiera:

- Introduzca un número de teléfono y toque .
- Toque de manera continua un número de marcación rápida.
- Busque un contacto tocando la letra inicial de un nombre de contacto en la lista de contactos y toque .

- Para introducir el símbolo "+" al hacer una llamada internacional, toque y mantenga pulsado el número 0.
- Consulte *Añadir contactos* para obtener más información sobre cómo añadir números de teléfono a la lista de marcación rápida.

Realización de una llamada desde la lista de contactos

1 Presione ◯ > > **Contactos**.

2 En la lista de contactos, seleccione un contacto y toque .

Responder llamadas

Para contestar una llamada, arrastre en la pantalla de llamada entrante.

- Cuando el auricular estéreo está conectado, puede realizar llamadas usando el botón de llamada/finalización situado en el propio auricular.
- Para finalizar una llamada sin apagar la pantalla, pulse > **Ajustes** > **Red e Internet** > **Ajustes de llamadas** > **Responder o finalizar llamadas** y, a continuación, active **Finalice las llamadas con la tecla de encendido**.

Rechazo de llamadas

Para rechazar una llamada entrante, arrastre en la pantalla de llamada entrante.

- Para enviar un mensaje de rechazo, arrastre la opción del mensaje de rechazo por la pantalla.
- Para agregar o editar un mensaje de rechazo, pulse > **Ajustes** > **Red e Internet** > **Ajustes de llamadas** > **Bloquee la llamada y rechace con mensaje** > **Rechazar con mensaje**.
- Cuando reciba una llamada, pulse la tecla Subir volumen (+), Bajar volumen (-) o la tecla de encendido/bloqueo para silenciar el tono o la vibración, o para retener la llamada.

Comprobación de una llamada entrante durante el uso de una aplicación

Cuando entra una llamada mientras está usando una aplicación, se puede visualizar una notificación emergente en la parte superior de la pantalla. Puede recibir la llamada, rechazar la llamada o enviar un mensaje desde la pantalla emergente.

- Pulse > **Ajustes** > **Redes e Internet** > **Ajustes de llamadas** > **Configuración adicional** > **Aviso emergente de llamada entrante** y, a continuación, seleccione la forma en la que desea mostrar la llamada entrante mientras utiliza una aplicación.

Visualización de llamadas perdidas

Si hay una llamada perdida, la barra de estado situada en la parte superior de la pantalla muestra .

Para ver los detalles de la llamada perdida, arrastre la barra de estado hacia abajo. De forma alternativa, toque > > **Registro**.

Funciones accesibles durante las llamadas

Durante una llamada, puede acceder a diversas funciones tocando los botones de la pantalla:

- **Contactos**: vea la lista de contactos durante una llamada.
- **Retener**: permite poner una llamada en espera.
- **Teclado**: muestre u oculte el teclado de marcación.
- **Altavoz**: active la función de altavoz.
- **Silenciar**: silencie su sonido para que el interlocutor no escuche su voz.
- **Bluetooth**: transfiera la llamada a un dispositivo Bluetooth que esté emparejado y conectado.
- : finalice la llamada.
- : acceda a opciones de llamada adicionales.

- Los elementos de ajuste disponibles pueden variar dependiendo del área o el proveedor de servicios.

Realización de llamadas a tres bandas

Puede realizar una llamada a otro contacto durante una llamada activa.

1 Durante una llamada, toque ⋮ > **Añadir llamada**.

2 Introduzca un número de teléfono y toque .

- Las dos llamadas se muestran en la pantalla a la vez, y la primera llamada se pone en espera.

3 Para iniciar una conferencia telefónica, presione **Llamada a tres**.

- Es posible que se le cobre una tarifa por cada llamada. Consulte a su proveedor de servicios para obtener más información.

Visualización de registros de llamadas

Para ver los registros de llamadas recientes, presione ◯ > > **Registro**. Una vez hecho esto, puede usar las siguientes funciones:

- Para ver los registros de llamadas detallados, seleccione un contacto. Para realizar una llamada al contacto seleccionado, toque .
- Para eliminar los registros de llamadas, presione ⋮ > **Borrar**.

- La duración de llamada que muestra el dispositivo puede diferir de la cobrada realmente. Consulte a su proveedor de servicios para obtener más información.
- El historial de llamadas eliminado no puede restablecerse.
- Una o separe dos dedos deslizándolos por la pantalla para ajustar el tamaño de la fuente de los registros de llamadas o contactos.

Configuración de opciones de llamada

Puede configurar diversas opciones de llamada.

1 Presione ◯ > > **Llamar** o **Registro**.

2 Presione ⋮ > **Ajustes de llamadas** y configure las opciones para adaptarlas a sus preferencias.

Mensajería

Envío de mensajes

Puede crear y enviar mensajes a sus contactos usando la aplicación de mensajería.

- El envío de mensajes al extranjero puede ocasionar cargos adicionales. Consulte a su proveedor de servicios para obtener más información.

1 Toque ◯ > .
2 Toque .
3 Especifique un destinatario y cree el mensaje.
   - Para utilizar las opciones multimedia, presione .
   - Para acceder a elementos de menú opcionales, toque ⋮.
4 Presione > para enviar el mensaje.

Lectura de mensajes

Puede ver los mensajes intercambiados organizados por contacto.

1 Toque ◯ > .
2 Seleccione un contacto en la lista de mensajes.

Configuración de ajustes de mensajería

Puede cambiar los ajustes de mensajería para adaptarlos a sus preferencias.

1 Toque ◯ > .
2 Presione ⋮ > **Ajustes** en la lista de mensajes.

Cámara

Inicio de la cámara

Puede hacer una foto o grabar un vídeo para recordar siempre sus momentos más especiales.

Toque ◯ > 📷.

- Antes de hacer una foto o grabar un vídeo, limpie la lente de la cámara con un paño suave.
- Tenga cuidado de no manchar la lente de la cámara con los dedos o con otra sustancia extraña.
- Las imágenes que aparecen en esta guía del usuario pueden ser distintas a las que muestra realmente el dispositivo.
- Puede ver y editar las fotos y vídeos desde la aplicación Galería. Consulte *Descripción general de la galería* para obtener más información.

Características útiles de la aplicación Cámara

Puede hacer fotos o grabar vídeos seleccionando diversos modos y opciones de cámara.

1 Toque ◯ > 📷.

2 Pulse ◯ para hacer una foto o ● para grabar un vídeo.

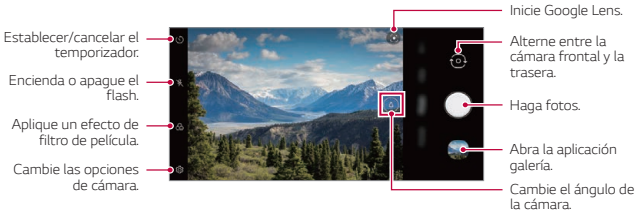

Realización de fotos

1 Seleccione un modo de cámara y presione sobre el sujeto en el que enfocar la cámara.

2 Presione para hacer una foto.
- También puede presionar la tecla Bajar volumen o Subir volumen para hacer una foto.
- Puede hacer una fotografía mientras graba un vídeo si pulsa en la pantalla.

- Puede pulsar dos veces la tecla de encendido brevemente para ejecutar la aplicación de cámara. Pulse > **Ajustes** > **Extensiones** > **Accesos directos** y, a continuación, pulse **Abrir cámara** para activar dicha opción.
- Cuando la pantalla está apagada o bloqueada, inicie la cámara pulsando dos veces la tecla de bajar el volumen. Pulse > **Ajustes** > **Extensiones** > **Accesos directos** y, a continuación, presione **Abrir cámara** para activarla.

Grabación de vídeos

1 Pulse > > **Vídeo** y pulse el sujeto en el que desee enfocar.

2 Presione y grabe un vídeo.
- Para hacer una foto mientras graba un vídeo, toque .
- Para pausar la grabación de vídeo, toque . Para reanudar la grabación de vídeo, toque .
- Al grabar un vídeo, puede unir o separar dos dedos deslizándolos por la pantalla para acercar o alejar el zoom.
- Al grabar un vídeo, puede presionar el área que desee para ajustar el brillo.

3 Toque para finalizar la grabación de vídeo.

Personalización de las opciones de cámara

Puede personalizar diversas opciones de cámara para adaptarlas a sus preferencias.

Presione ⚙ en la pantalla.

- Las opciones disponibles varían dependiendo de la cámara seleccionada (frontal o trasera) y el modo de cámara seleccionado.

- : Hace una foto en FullVision.
- : Seleccione valores de relación de aspecto y tamaño para hacer fotos.
- : Seleccione valores de resolución y tamaño para grabar vídeos.

HDR	Capture fotos con colores extremadamente vívidos, y consiga efectos compensados incluso cuando haga las capturas a contraluz. Estas funciones están disponibles gracias a la tecnología HDR (alto rango dinámico) con la que está equipada la cámara.
Disparo por voz	Haga fotos mediante comandos de voz.
Etiqueta con ubicación	Guarde la imagen con datos de localización GPS.
Cuadrícula	Muestre cuadrículas de orientación para que pueda hacer fotos o grabar vídeos basándose en líneas de referencia horizontales y verticales.
Almacenamiento	Seleccione si desea almacenar las fotografías y los vídeos en la Memoria interna o en la Tarjeta SD (disponible cuando se inserta la tarjeta de memoria).
Ayuda	Proporciona ayuda para cada menú de la cámara.

Opciones adicionales de la cámara frontal

Disparo de selfie	Haga una autofoto (selfie) seleccionando dicha opción, entre **Disparo por Gesto** y **Disparo automático**.
Modo Espejo	Guardar como imágenes en modo espejo después de tomar selfies.

Cambio del modo de cámara

Puede seleccionar un modo de cámara que corresponda al entorno para hacer una foto o grabar un vídeo de forma fácil y cómoda.

Presione ◯ > 📷 > **Más** y seleccione el modo que desee.

- Para cambiar el orden de los modos de escena, mueva el icono de modo de escena mientras lo mantiene pulsado.

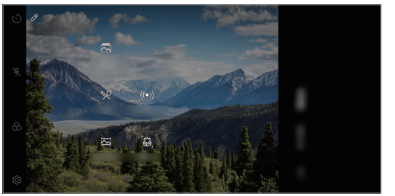

Diversos modos de cámara

Panorámica

Puede crear una foto panorámica moviendo la cámara en una dirección para capturar y pegar fotografías continuas de una Wide view.

1 Presione ◯ > 📷 y, a continuación, presione **Más** > 🖼.

2 Toque ◯ y mueva lentamente la cámara en una dirección.
   - Mueva el dispositivo en la dirección de la flecha que aparece como directriz.

3 Presione ● para detener la captura de la panorámica.

Alimento

Puede hacer una foto o grabar un vídeo ajustando la barra deslizante de color y el balance de blancos.

1 Presione ◯ > 📷 y, a continuación, presione **Más** > ✂.

2 Presione ◯ para hacer una foto.

- Arrastre la barra deslizante de color en la pantalla para ajustar el balance de blancos y seleccionar el mejor color.
- Si la barra deslizante no se muestra, presione ☼ para ajustar el balance de blancos.

Flash Jump-Cut

Las fotos que se toman en intervalos regulares se guardan como archivos GIF.

1 Presione ◯ > 📷 y, a continuación, presione **Más** > 🖼.

2 Presione ◯ para hacer una foto.

- Se hacen fotos cada 3 segundos y se guardan como un archivo GIF.
- Presione 4 en la pantalla para seleccionar el número de fotos que desea tomar.
- Mientras se toman las fotos, presione ● para crear archivos GIF con fotos anteriormente tomadas.

- El flash se activa automáticamente para actuar como temporizador.
- Las fotos tomadas en este momento y el número total de fotos aparecen en la parte inferior de la pantalla.
- Todas las fotos tomadas solo se guardan como archivos GIF.
- No puede cambiar la velocidad del GIF ni el orden de las imágenes.

Macro

Puede capturar un primer plano de un sujeto.

1 Presione ◯ > 📷 y, a continuación, presione **Más** > 🌷.

2 Presione ◯ para hacer una foto.

YouTube Live

Puede grabar un vídeo y subirlo directamente a YouTube.

1 Pulse ◯ > 📷 y, a continuación, pulse **Más** > ((•)).

2 Toque ● y grabe un vídeo.

- Para utilizar esta función, debe verificar su número de teléfono.

> - YouTube Live solo está disponible cuando su dispositivo está conectado a Internet. Si usa datos móviles, es posible que el operador le cobre una tarifa por el uso de datos, dependiendo de su plan de precios.

Retrato

Si aplica el efecto de enfoque de la cámara puede realizar retratos nítidos.

Consulte *Retrato* para obtener más información.

AI CAM

Podrá realizar fotos o grabar vídeos de una forma más eficaz, ya que la cámara reconoce los objetos capturados cuando realiza estas acciones.

Consulte *AI CAM* para obtener más información.

Otras características útiles en la aplicación de la cámara

Bloqueo de exposición automática/enfoque automático

Puede fijar el nivel de exposición actual y la posición de enfoque tocando de manera continua la pantalla en el modo auto. Para desactivar la función, presione en un espacio vacío de la pantalla.

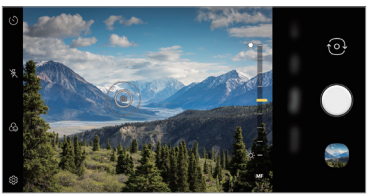

- Esta función solo está disponible en los modos especificados.

Disparo en ráfaga

Puede hacer capturas continuas de fotos para crear una imagen en movimiento.

En el modo Básico, toque y mantenga pulsado ◯.

- La captura continua de fotos se realizará a velocidad rápida mientras mantenga pulsado ◯.

Cómo alternar entre las cámaras

Puede alternar entre la cámara frontal y la trasera en función del entorno.

En la pantalla de la cámara, pulse o arrastre la pantalla hacia arriba o hacia abajo para alternar entre la cámara frontal y la trasera.

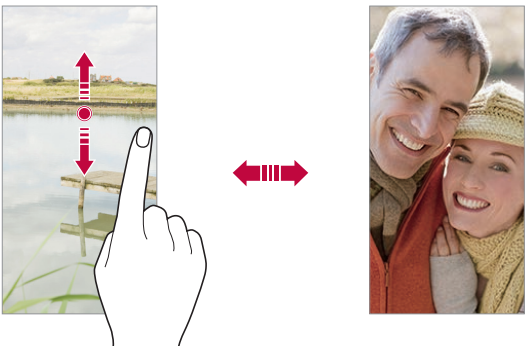

- Use la cámara frontal para hacerse autofotos (selfies). Consulte *Disparo de selfie* para obtener más información.

Acercar o alejar

Puede acercar o alejar el zoom en la pantalla de cámara mientras está haciendo una foto o grabando un vídeo.

- En la pantalla de cámara, una o separe dos dedos para acercar o alejar el zoom. O, utilizando la barra de ajuste que aparece al arrastrar / hacia arriba, ampliar o alejar y cambiar entre ángulo estándar y panorámico.

- La función de acercar o alejar no está disponible en el modo selfi (cámara frontal).
- Esta función no es compatible con muchos modos.

Disparo de selfie

Puede usar la cámara frontal para verse en la pantalla y hacerse autofotos (selfies).

Disparo por Gesto

Puede hacerse autofotos (selfies) mediante gestos.

Muestre la palma de la mano a la cámara frontal y cierre el puño.

También puede apretar el puño y luego abrirlo frente a la cámara delantera.

- A los tres segundos, la cámara hará una foto.

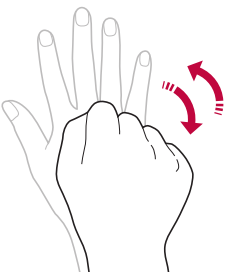

- Para usar esta función, cambie al modo de cámara frontal y, a continuación, presione ⚙ > **Disparo de selfie** > **Disparo por Gesto**.
- Asegúrese de que la palma de la mano esté dentro de las líneas de referencia para que la cámara pueda detectarla.
- Es posible que esta función no esté disponible durante el uso de algunas de las funciones de la cámara.

Disparo automático

Puede usar la función de detección de cara para hacerse autofotos (selfies) de forma fácil y cómoda. Puede configurar el dispositivo para que, cuando mire hacia la pantalla, la cámara frontal detecte su cara y haga una autofoto (selfie) automáticamente.

- El marco de guía de color blanco aparece cuando la cámara frontal detecta su cara. Si el sujeto dentro del marco de guía deja de moverse, el color del marco de guía se vuelve amarillo y, a continuación, la cámara toma una foto.

- Presione ⚙ > **Disparo de selfie** > **Disparo automático** para activar la función de Disparo automático.

Disparo a intervalo (Selfies)

Puede tomar selfies en intervalos.

Mientras usa la cámara frontal, muestre la palma de la mano a la cámara y cierre el puño rápidamente dos veces seguidas.

- Se hacen cuatro fotos en intervalos regulares después de un retraso del temporizador de tres segundos.

Modo Espejo

Antes de tomar una foto con la cámara frontal, presione ⚙ > **Modo Espejo**. La imagen se gira horizontalmente.

- Cuando utiliza la cámara frontal, puede especificar cómo se toman los selfies en las opciones de cámara. Consulte *Personalización de las opciones de cámara* para obtener más información.

quick share

Puede compartir una foto o un vídeo con la aplicación que desee justo después de capturarlos.

1 Toque ◯ > 📷 y haga una foto o grabe un vídeo.

2 Presione el icono de la aplicación que aparece en la pantalla para compartir con esa aplicación.
También puede deslizar el icono hacia la dirección opuesta para ver qué otras aplicaciones se pueden utilizar para compartir sus fotos y vídeos.

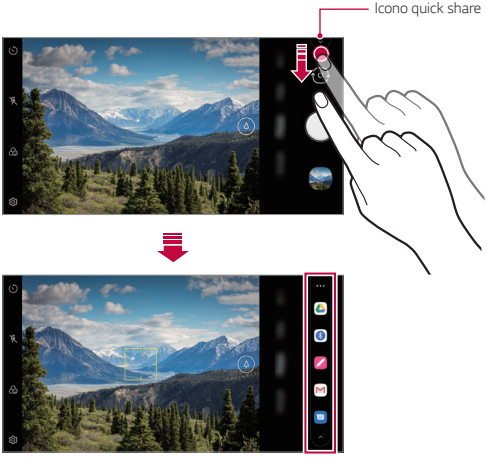

- La aplicación que muestra el icono de quick share puede variar, dependiendo del tipo y la frecuencia de acceso de las aplicaciones instaladas en el dispositivo.
- Esta función solo está disponible en los modos especificados.

Galería

Descripción general de la galería

Puede ver y administrar fotos y vídeos guardados en el dispositivo.

1 Toque ◯ > .
   - Las fotos y vídeos guardados aparecen ordenados por carpeta.

2 Toque una carpeta y seleccione un archivo.
   - Vea el archivo seleccionado en el modo Tamaño del contenido de la pantalla.
   - Mientras ve una foto, deslice el dedo hacia la izquierda o hacia la derecha para ver la foto anterior o siguiente.
   - Mientras ve un vídeo, deslice el dedo hacia la izquierda o la derecha para retroceder o avanzar rápidamente el vídeo.
   - Puede ver las fotos o vídeos organizados por año, mes o día en la pestaña Fotos.
   - Presione ◯ > > > **Etiqueta con ubicación** y, a continuación, presione para ver las fotos según la ubicación en la que se hayan tomado. Las fotos se agrupan automáticamente por ubicación en la pestaña Memoria de la aplicación Galería.

- Es posible que algunos formatos de archivo no sean compatibles, dependiendo del software instalado.
- Es posible que algunos archivos no se abran debido a su codificación.
- Los archivos que superen el límite de tamaño podrían provocar un error.
- Debe activar la función GPS para crear álbumes en la Memoria.

Visualización de fotos

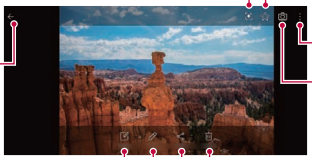

- Para mostrar los elementos de menú, presione suavemente la pantalla. Para ocultar los elementos de menú, presione la pantalla otra vez.

Reproducción de vídeos

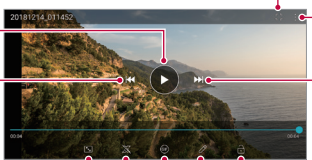

- Para ajustar el volumen del sonido, arrastre el lado derecho de la pantalla de vídeo hacia arriba o abajo.
- Para ajustar el brillo de la pantalla, arrastre el lado izquierdo de la pantalla hacia arriba o abajo.

Edición de vídeos

1 Cuando esté viendo un vídeo, toque ✎.

2 Use diversos efectos y herramientas de edición para modificar el vídeo.

3 Pulse **Guardar** para guardar los cambios.

Crear una película

Puede crear una nueva película juntando imágenes y vídeos.

Consulte *Crear una película* para obtener más información.

Crear un archivo GIF

Puede crear fácilmente un archivo GIF a partir de un vídeo grabado.

Consulte *Crear un archivo GIF* para obtener más información.

Eliminación de archivos

Puede eliminar archivos mediante cualquiera de las siguientes opciones:

- Toque y mantenga pulsado un archivo en la lista de archivos y, después, toque **Borrar**.
- Pulse en la lista de archivos y borre los archivos que desee.
- Los archivos borrados se mueven automáticamente a la **Papelera** y pueden recuperarse y volver a la galería siempre que no hayan pasado más de 7 días.
- Pulse para borrar los archivos de forma permanente. En ese caso, los archivos no podrán recuperarse.

Uso compartido de archivos

Puede compartir archivos mediante cualquiera de las siguientes opciones:

- Cuando esté viendo una foto, presione para compartir el archivo usando el método que prefiera.
- Cuando esté viendo un vídeo, presione > **Compartir** para compartir el archivo usando el método que prefiera.
- Toque en la lista de archivos para seleccionar archivos y compartirlos usando el método que prefiera.

Contactos

Descripción general de los contactos

Puede guardar y administrar contactos.

Presione ◯ > **Esenciales** > **Contactos**.

Añadir contactos

Añadir contactos nuevos

1 En la pantalla de la lista de contactos, toque +.
   - Aparece un elemento emergente para seleccionar la ubicación en la que se guardará el contacto. Seleccione la ubicación que desee.

2 Introduzca los detalles del contacto y pulse **Guardar**.

Importación de contactos

Puede importar contactos desde otro dispositivo de almacenamiento.

1 En la pantalla de la lista de contactos, presione ⋮ > **Administrar contactos** > **Importar**.

2 Seleccione las ubicaciones de origen y destino del contacto que desee importar y toque **Aceptar**.

3 Seleccione los contactos y pulse **Importar**.

Añadir contactos a la lista de marcación rápida

1 En la pantalla de la lista de contactos, presione ⋮ > **Marcación Rápida**.

2 Presione **Añadir contacto** desde un número de marcación rápida.

3 Seleccione un contacto.

- Mientras añade un contacto nuevo, presione 1 2 3 para añadir un número de marcación rápida.

Búsqueda de contactos

Puede buscar contactos mediante cualquiera de las siguientes opciones:

- Pulse la barra de búsqueda en la parte superior de la pantalla Contactos y escriba el contacto o el número de teléfono que desee buscar.
- Desplace la lista de contactos hacia arriba o abajo.
- En el índice de la pantalla de la lista de contactos, toque la letra inicial de un contacto.

- Al pulsar la barra de búsqueda de la parte superior de la pantalla Contactos y escribir un contacto o un número de teléfono, aparecen los resultados de la búsqueda integrada del historial de llamadas y la lista de contactos que se han guardado en el producto.

Lista de contactos

Edición de contactos

1 En la pantalla de la lista de contactos, seleccione un contacto.

2 En la pantalla de la lista de contactos, toque y edite los detalles.

3 Pulse **Guardar** para guardar los cambios.

Eliminación de contactos

Puede eliminar contactos mediante cualquiera de las siguientes opciones:

- En la pantalla de la lista de contactos, toque de manera continua un contacto que desee eliminar y, a continuación, presione **Eliminar contacto**.
- Presione > **Borrar** en la pantalla de la lista de contactos.

- Los contactos eliminados no pueden restablecerse.

Añadir favoritos

Puede registrar como favoritos los contactos usados frecuentemente.

1 En la pantalla de la lista de contactos, seleccione un contacto.

2 En la pantalla de detalles del contacto, toque ☆.

Creación de grupos

1 En la lista de grupos de contactos, presione +.

2 Introduzca un nombre de grupo nuevo.

3 Presione **Añadir miembros**, seleccione los contactos y presione **Añadir**.

4 Pulse **Guardar** para guardar el grupo nuevo.

QuickMemo+

Descripción general de QuickMemo+

Puede crear notas llamativas usando las numerosas opciones que ofrece esta función avanzada de bloc de notas, como la administración de imágenes y las capturas de pantalla, que no están disponibles en el bloc de notas convencional.

Creación de una nota

1 Toque ◯ > **QuickMemo+**.

2 Pulse + para crear una nota.

- ✓ : Guarde una nota.
- ↩ : Deshaga la edición anterior.
- ↪ : Rehaga las ediciones eliminadas recientemente.
- T : Escriba una nota usando el teclado.
- ✎ : Escriba una nota a mano.
- ◇ : Borre una nota escrita a mano.
- ◌ : Acerque o aleje el zoom y gire o borre partes de una nota escrita a mano.
- ⋮ : Acceda a opciones adicionales.

3 Toque ✓ para guardar la nota.

Escritura de notas sobre una captura de pantalla

1 Cuando aparezca la pantalla que desee capturar, arrastre la barra de estado hacia abajo y presione .
   - La captura de pantalla aparecerá como tema de fondo del bloc de notas. Las herramientas de notas aparecerán en la parte superior de la pantalla.

2 Recorte la imagen (si fuera necesario) y tome las notas que desee.
   - Escriba notas a mano sobre la foto.

3 Toque ✓ y guarde las notas en la ubicación que desee.
   - Puede ver las notas guardadas en **QuickMemo+** o en **Galería**.
   - Para guardar las notas siempre en la misma ubicación, marque la casilla de verificación **Utilizar de forma predeterminada para esta acción** y seleccione una aplicación.

- Puede capturar la pantalla completa usando la función de captura de desplazamiento.
- Mientras usa una aplicación como Mensaje o Chrome, arrastre el panel de notificaciones hacia abajo y presione **Captura+** > **Extendido** para capturar la pantalla completa que está viendo actualmente como un solo archivo.
- Esta función solo está disponible en algunas aplicaciones compatibles con la función de captura de desplazamiento.
- Una o separe dos dedos deslizándolos por la pantalla para cambiar el diseño de la nota.

Administración de carpetas

Puede organizar y ver las notas según el tipo de nota.

1 Toque ◯ > **QuickMemo+**.

2 Pulse ☰ en la parte superior de la pantalla y seleccione la función deseada.

- **Todas las notas**: puede ver todas las notas guardadas en QuickMemo+.
- **Mis notas**: puede ver las notas creadas en QuickMemo+.
- **Captura+**: puede ver las notas creadas con Capture+.
- **Papelera**: puede ver las notas eliminadas.
- **Nueva categoría**: puede añadir carpetas.
- ✎ : Puede modificar el orden de las carpetas o agregar/eliminar carpetas. Al presionar sobre la carpeta, podrá modificar su nombre.

- Algunas carpetas no aparecen cuando inicia la aplicación de las carpetas. Las carpetas también se muestran solo cuando hay notas relevantes.
- Las notas eliminadas se trasladan a la papelera y pueden recuperarse durante 7 días desde el día en el que se eliminaron. En la aplicación QuickMemo+, puede ajustar el tipo de visualización colocando dos dedos en la pantalla y juntando o separando los dedos.

Reloj

Alarma

Puede fijar una alarma que suene a una hora especificada.

1 Presione ◯ > **Reloj** > **Alarma**.

2 Toque + para añadir una alarma nueva.

3 Configure los ajustes de alarma y pulse **Guardar**.

- Si selecciona una alarma fijada previamente, puede editarla.
- Para eliminar una alarma, pulse ⋮ > **Eliminar** en la parte superior de la pantalla. De forma alternativa, toque y mantenga pulsada la alarma.

Reloj mundial

Puede ver la hora actual de otras ciudades del mundo.

1 Presione ◯ > **Reloj** > **Reloj mundial**.

2 Toque + y añada una ciudad.

Temporizador

Puede configurar el temporizador para que suene una alarma cuando transcurra un periodo de tiempo especificado.

1 Presione ◯ > **Reloj** > **Temporizador**.

2 Configure el periodo de tiempo y presione **Iniciar**.
   - Para dejar en suspenso el temporizador, presione **Pausa**. Para reanudar el temporizador, toque **Reanudar**.

3 Toque **Detener** para detener la alarma del temporizador.

Cronómetro

Puede usar el cronómetro para medir un intervalo de tiempo.

1 Presione ◯ > **Reloj** > **Cronómetro**.

2 Presione **Iniciar** para iniciar el cronómetro.
   - Para registrar un intervalo de tiempo, presione **Vuelta**.

3 Pulse **Pausa** para poner el cronómetro en pausa.
   - Para reanudar el cronómetro, presione **Reanudar**.
   - Para borrar todos los registros y volver a iniciar el cronómetro, presione **Restablecer**.

Música

Puede reproducir y administrar canciones o álbumes de música.

1 Presione ◯ > **Esenciales** > **Música**.

2 Seleccione una categoría.

3 Seleccione un archivo de música.

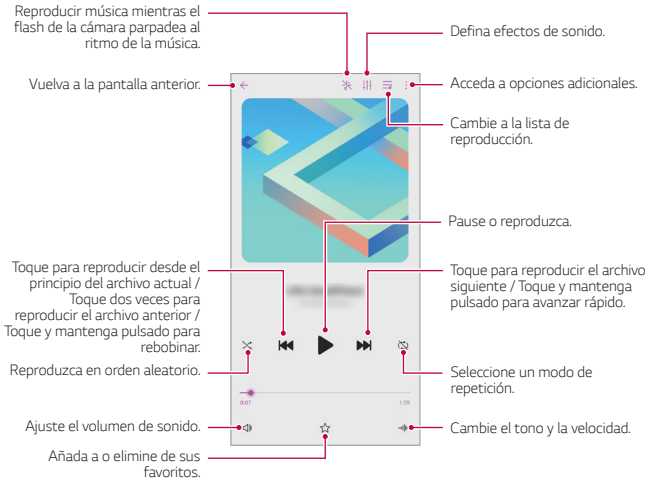

- Es posible que algunos formatos de archivo no sean compatibles, dependiendo del software instalado.
- Los archivos que superen el límite de tamaño podrían provocar un error.
- Los archivos de música pueden estar protegidos por leyes o propietarios de copyright internacionales. Es posible que deba obtener un permiso legal antes de copiar un archivo de música. Para descargar o copiar un archivo de música, primero consulte la ley de copyright del país pertinente.

Calculadora

Puede usar dos tipos de calculadora: normal o científica.

1 Presione ◯ > **Esenciales** > **Calculadora**.

2 Use el teclado para hacer el cálculo.

- Para reiniciar un cálculo, toque de manera continua el botón ⌫.

ThinQ

Puede conectar su dispositivo fácilmente con dispositivos del Internet de las Cosas para supervisarlos y usarlos con total comodidad.

Pulse ◯ > **Esenciales** > **ThinQ**.

- Las lavadoras, secadoras, styler, lavavajillas, hornos y robots limpiadores solo pueden registrarse mientras el producto está en el modo de espera.
- Para saber si un producto puede conectarse con la aplicación ThinQ, busque el logotipo de ThinQ en él.
- Pulse ☰ para comprobar las diversas funciones de la aplicación ThinQ.

Lanzador De Juegos

Puede configurar el uso del launcher de juegos, donde podrá ver la lista de juegos instalados en el producto y seleccionar ajustes de juegos, como silenciar el volumen de los sonidos, limitar las alertas, etc.

1 Pulse ◯ > **Esenciales** > **Lanzador De Juegos**.

2 Seleccione la opción que desee.

Grabadora de audio

Puede grabar y guardar su voz o la de otras personas en eventos importantes. También puede reproducir o compartir los archivos de voz grabados.

1 Presione ◯ > **Esenciales** > **Grabadora de audio**.
   - Para añadir un evento, presione ⋮ > **Agregue etiquetas** > **Añadir** un **Evento**. A continuación, añada un evento en la fecha que desee.
   - Para guardar los detalles de la ubicación de la grabación, presione ⋮ > **Agregue etiquetas** > **Añadir** una **Ubicación**.

2 Toque ●.
   - Para pausar la grabación, toque ⏸.

3 Presione ■ para finalizar la grabación.
   - El archivo se guardará automáticamente y aparecerá la pantalla de archivos grabados.

4 Toque ▶ para reproducir la voz grabada.

- Presione para ver los archivos grabados. Desde esta lista puede reproducir un archivo de voz grabado.

Actualizar SW

Puede consultar e instalar la versión más reciente de la aplicación o el software proporcionados por LG.

Presione ◯ > **Sistema** > **Actualizar SW**.

Smart Doctor

Puede usar la función Smart Doctor para diagnosticar el estado del dispositivo y optimizarlo.

Presione ◯ > **Sistema** > **Smart Doctor**.

LG Mobile Switch

Transfiera fácilmente datos desde un dispositivo utilizado a un dispositivo nuevo a través de LG Mobile Switch.

1 Presione ◯ > **Sistema** > **LG Mobile Switch**.
También puede pulsar ◯ > **Ajustes** > **Sistema** > **Copia de seguridad** > **LG Mobile Switch**.

2 Siga las instrucciones en pantalla para seleccionar el método de transferencia deseado.

- La copia de seguridad no incluirá los datos de una cuenta de Google. Cuando sincronice su cuenta de Google, las aplicaciones de Google, los contactos de Google, Google Calendar, los datos de la aplicación de notas de Google y las aplicaciones descargadas de Play Store se almacenarán en la aplicación Drive automáticamente.
- Cargue por completo la batería antes de transferir los datos para evitar un apagado involuntario durante el proceso.

Papelera de aplicaciones

Puede ver la lista de aplicaciones eliminadas en la pantalla de inicio. Las aplicaciones que se hayan eliminado hace menos de 24 horas pueden recuperarse.

Presione ◯ > **Sistema** > **Papelera de aplicaciones.**

Para obtener más información, consulte *Papelera de aplicaciones*.

SmartWorld

Puede descargar una gran variedad de juegos, contenidos de audio, aplicaciones y fuentes que le ofrece LG Electronics. Personalice el dispositivo para adaptarlo a sus preferencias usando temas de inicio y fuentes.

- Si usa datos móviles, es posible que el operador le cobre una tarifa por el uso de datos, dependiendo de su plan de precios.
- Es posible que esta función no sea compatible dependiendo del área o el proveedor de servicios.

1 Presione ◯ > **Servicios** > **SmartWorld**.

2 Pulse ⋮ > **Acceder** y, a continuación, inicie sesión.

3 Seleccione y descargue los elementos de contenido que desee.

RemoteCall Service

Es posible diagnosticar el dispositivo de forma remota para solucionar algunos problemas. En primer lugar, llame a un centro de servicio al cliente de LG del siguiente modo:

- Para usar esta función, primero debe aceptar sus términos de uso.
- Si usa datos móviles, es posible que el operador le cobre una tarifa por el uso de datos, dependiendo de su plan de precios.

1 Presione ◯ > **Servicios** > **RemoteCall Service**.

2 Conecte la llamada a un centro de servicio al cliente de LG.

3 Una vez conectada la llamada, siga las instrucciones del representante de servicio para introducir un número de acceso de seis dígitos.
   - El dispositivo se conectará de forma remota y el servicio de asistencia remota dará comienzo.

Difusión celular

Puede ver difusiones de texto en tiempo real sobre situaciones de emergencia, como fuertes tormentas, inundaciones o terremotos.

Presione ◯ > **Servicios** > **Difusión celular**.

Aplicaciones de Google

Puede usar aplicaciones de Google si configura una cuenta de Google. La ventana de registro de cuenta de Google aparecerá automáticamente cuando use una aplicación de Google por primera vez. Si no tiene una cuenta de Google, créela desde el dispositivo. Para obtener detalles sobre cómo usar una aplicación, consulte la ayuda en la propia aplicación.

- Es posible que algunas aplicaciones no funcionen dependiendo del área o el proveedor de servicios.

Chrome

Un navegador rápido, sencillo y seguro, hecho para el Internet actual.

Documentos

Documentos es una herramienta de colaboración de procesamiento de texto que aumenta la productividad. Utilice Documentos para crear, editar y trabajar en colaboración en tiempo real.

Drive

Drive es una aplicación de almacenamiento y uso compartido de archivos que facilita la búsqueda, el uso compartido y la colaboración en proyectos de trabajo desde cualquier lugar al instante.

Duo

Realice videollamadas sencillas de gran calidad con sus amigos y familiares en teléfonos Android y iPhones.

Gmail

Gmail es una aplicación fácil de utilizar que protege sus mensajes, hace más inteligente su bandeja de entrada y ayuda a tener todo organizado.

Google

La aplicación de Google informa sobre las cosas que le importan. Encuentre respuestas rápidas, explore cosas que le interesen y obtenga historias y noticias sobre temas que le importen.

Keep (notas)

Cree, edite y comparta sus notas de texto y fotos con su cuenta de Google.

Maps

¿Va a algún sitio? Vaya con Maps, la aplicación en la que puede confiar para obtener navegación GPS, información sobre tráfico y transporte público y detalles sobre millones de lugares, como críticas y horas populares.

Fotos

Un lugar para todos sus vídeos y fotos, organizado automáticamente para que pueda compartir y guardar lo que le importa.

Play Películas

Use su cuenta de Google para alquilar o comprar películas. Compre contenidos y reprodúzcalos en cualquier lugar.

YT Music

Un nuevo servicio de streaming de música de YouTube.

Hojas de cálculo

Hojas de cálculo es una herramienta de colaboración de procesamiento de hojas de cálculo que aumenta la productividad. Utilice Hojas de cálculo para importar, organizar y analizar información en colaboración en tiempo real.

Presentaciones

Presentaciones de Google es una herramienta de colaboración de creación de presentaciones que aumenta la productividad. Utilice Presentaciones para organizar información, presentar resultados y tomar decisiones en colaboración en tiempo real.

YouTube

Vea sus canales favoritos, escuche la música que le encanta y cargue vídeos para compartirlos con personas de todo el mundo.

Asistente

Su dispositivo tiene incorporado el Asistente de Google. Obtenga respuestas y haga cosas esté donde esté. Para empezar, presione la tecla de Asistente de Google en el lado del teléfono o mantenga pulsado el botón de inicio del teléfono.

- El Asistente de Google no está disponible en todos los idiomas ni en todos los países.

Calendario

La aplicación Calendario le permite controlar sus eventos programados (los que usted ha creado) organizados por día, 3 días, semana o mes.

Files

Puede ver y administrar los archivos guardados en el dispositivo.

04

Ajustes

Ajustes

Puede personalizar los ajustes del dispositivo conforme a sus preferencias.

Toque ◯ > **Ajustes**.

- Si escribe una palabra clave en la ventana de búsqueda de la parte superior de la pantalla, podrá ejecutar con facilidad los elementos que debe configurar.

Red e Internet

Tarjeta Dual SIM

Puede configurar los ajustes de Dual SIM.

1 En la pantalla de ajustes, pulse **Red e Internet** > **Tarjeta Dual SIM**.

2 Personalice las siguientes funciones:

- **SIM 1**: permite cambiar el nombre y el icono de la tarjeta SIM 1.
- **SIM 2**: permite cambiar el nombre y el icono de la tarjeta SIM 2.
- **Esquema de color de la tarjeta SIM**: permite cambiar los temas de color de las tarjetas SIM.
- **Modo de Gestión de LLamadas**: activa o desactiva el modo de ahorro de costos. En el modo de ahorro de costos, si hace una llamada a un contacto al que se le ha asignado una SIM específica, esa SIM se utiliza para la llamada incluso aunque la otra SIM esté activa, por ejemplo, utilizando datos móviles.
- **Datos móviles**: permite seleccionar la tarjeta SIM que desee utilizar para el servicio de datos móviles. También puede desactivar esta función.
- **Itinerancia de datos**: seleccione esta opción para permitir que el dispositivo utilice los datos móviles cuando se encuentre en itinerancia fuera de su red local.
- **Datos móviles durante las llamadas**: acceda a los datos móviles utilizando la tarjeta SIM de datos no predeterminada temporalmente durante una llamada de voz HD con la misma tarjeta.

Wi-Fi

Puede conectarse a dispositivos cercanos a través de una red Wi-Fi.

Conexión a una red Wi-Fi

1 En la pantalla de ajustes, pulse **Red e Internet** > **Wi-Fi**.

2 Presione para activarlo.
   - Las redes Wi-Fi disponibles aparecerán automáticamente.

3 Seleccione una red.
   - Es posible que deba introducir la contraseña Wi-Fi de la red.
   - El dispositivo omite este proceso en el caso de redes Wi-Fi a las que ha accedido previamente. Si no desea conectarse automáticamente a una determinada red Wi-Fi, presione la red y, después, presione **Borrar red**.

Ajustes de redes Wi-Fi

En la pantalla de ajustes, pulse **Red e Internet** > **Wi-Fi**.

- **Cambiar a datos móviles**: si la función de conexión de datos móviles está activada pero el dispositivo no puede conectarse a Internet a través de una conexión Wi-Fi, entonces el dispositivo se conecta automáticamente a Internet a través de la conexión de datos móviles.

> - Esta función depende del proveedor de servicios.

- : Personalice los ajustes de redes Wi-Fi.

Wi-Fi Direct

Puede conectar el dispositivo a otros dispositivos compatibles con Wi-Fi Direct para compartir datos directamente con ellos. No es necesario un punto de acceso. Puede conectarse a más de dos dispositivos a través de Wi-Fi Direct.

1 En la pantalla de ajustes, pulse **Red e Internet** > **Wi-Fi** > ⋮ > **Wi-Fi avanzado** > **Wi-Fi Direct**.
   - Los dispositivos cercanos compatibles con Wi-Fi Direct aparecerán automáticamente.

2 Seleccione un dispositivo.
   - La conexión se produce cuando el dispositivo acepta la solicitud de conexión.

- Es posible que la batería se agote más rápido cuando se usa Wi-Fi Direct.

Datos móviles

Puede activar o desactivar los datos móviles. También puede administrar el uso de datos móviles.

Activación de los datos móviles

1 En la pantalla de ajustes, pulse **Red e Internet** > **Datos móviles**.

2 Presione ◯ para activarlo.

Personalización de los ajustes de datos móviles

1 En la pantalla de ajustes, pulse **Red e Internet** > **Datos móviles**.

2 Personalice los siguientes ajustes:
   - **Datos móviles**: configure esta función para usar conexiones de datos en redes móviles.
   - **Limitación de uso de datos**: establezca un límite para el uso de datos móviles a fin de bloquear los datos móviles si se alcanza ese límite.
   - ⋮ : Personalice los ajustes de datos móviles.
   - El volumen del uso de datos se mide en función del producto, y el volumen calculado por su operador móvil puede ser distinto.

Ajustes de llamadas

Puede personalizar los ajustes de llamadas, como las opciones de llamada de voz y llamada internacional.

- Es posible que algunas funciones no sean compatibles dependiendo del área o el proveedor de servicios.

1 En la pantalla de ajustes, pulse **Red e Internet** > **Ajustes de llamadas**.

2 Personalice los ajustes.

Anclaje a red

Módem USB

Puede conectar el dispositivo a otro dispositivo a través de USB y compartir con él los datos móviles.

1 Conecte el dispositivo al otro dispositivo a través del cable USB.

2 En la pantalla de ajustes pulse **Red e Internet** > **Anclaje a red** > **Módem USB** y, a continuación, pulse para activarlo.

- Esta opción usa datos móviles y es posible que el operador le cobre una tarifa por el uso de datos, dependiendo de su plan de precios. Consulte a su proveedor de servicios para obtener más información.
- Cuando realice la conexión a un ordenador, descargue el controlador USB desde *www.lg.com* e instálelo en el ordenador.
- No puede enviar ni recibir archivos entre el dispositivo y el ordenador mientras la función de Módem USB esté activada. Desactive la función de Módem USB para enviar o recibir archivos.
- Los sistemas operativos compatibles con la función de anclaje son Windows XP o superior y Linux.

Punto de acceso Wi-Fi

Puede configurar el dispositivo como un enrutador inalámbrico para que otros dispositivos puedan conectarse a Internet usando los datos móviles del dispositivo.

1 En la pantalla de ajustes, pulse **Red e Internet** > **Anclaje a red** > **Punto de acceso Wi-Fi** y pulse para activarlo.

2 Presione **Configurar punto de acceso Wi-Fi** e introduzca el Nombre del Wi-Fi (SSID) y la contraseña.

3 Active la función Wi-Fi en el otro dispositivo y seleccione el nombre de la red del dispositivo en la lista de redes Wi-Fi.

4 Introduzca la contraseña de la red.

- Esta opción usa datos móviles y es posible que el operador le cobre una tarifa por el uso de datos, dependiendo de su plan de precios. Consulte a su proveedor de servicios para obtener más información.
- Hay disponible más información en este sitio web: *http://www.android.com/tether#wifi*

Temporizador de desactivación del punto de acceso Wi-Fi

Cuando el punto de acceso Wi-Fi no se ha usado durante un periodo específico, se desconecta automáticamente. Puede configurar el periodo de tiempo para la desconexión automática.

Conexión a Internet por Bluetooth

Los dispositivos conectados por Bluetooth pueden conectarse a Internet usando los datos móviles del dispositivo.

1 En la pantalla de ajustes, pulse **Red e Internet** > **Anclaje a red** > **Conexión a Internet por Bluetooth** y, a continuación, pulse para activarlo.

2 Active la función Bluetooth en ambos dispositivos y vincúlelos.

- Esta opción usa datos móviles y es posible que el operador le cobre una tarifa por el uso de datos, dependiendo de su plan de precios. Consulte a su proveedor de servicios para obtener más información.
- Hay disponible más información en este sitio web: *http://www.android.com/tether#Bluetooth_tethering*

Ayuda

Puede ver la ayuda acerca del uso de la función de anclaje y los puntos de acceso móviles.

En la pantalla de ajustes, pulse **Red e Internet** > **Anclaje a red** > **Ayuda**.

Modo avión

Puede desactivar las funciones de llamada y datos móviles. Cuando este modo está activo, las funciones no relacionadas con los datos móviles (como juegos o reproducción de música) siguen estando disponibles.

1 En la pantalla de ajustes, pulse **Red e Internet** > **Modo avión**.

2 Pulse **Activar** en la pantalla de confirmación.

Redes móviles

Puede personalizar los ajustes de la red móvil.

1 En la pantalla de ajustes, pulse **Red e Internet** > **Redes móviles**.

2 Personalice los siguientes ajustes:
- **Modo de red**: seleccione un tipo de red.
- **APN**: vea o cambie el punto de acceso para usar los servicios de datos móviles. Para cambiar el punto de acceso, seleccione una opción en la lista de puntos de acceso.
- **Operadores de red**: busque operadores de red y conéctese automáticamente a una red.

VPN

Puede conectarse a una red privada virtual (VPN) segura, como una intranet. También puede administrar las redes privadas virtuales conectadas.

Añadir una VPN

1 En la pantalla de ajustes, pulse **Red e Internet** > **VPN**.

2 Pulse +.

- Esta función solo está disponible cuando el bloqueo de pantalla está activado. Si el bloqueo de pantalla está desactivado, aparecerá una pantalla de notificación. Pulse **Cambiar** en la pantalla de notificaciones para activar el bloqueo de pantalla. Consulte *Configuración del bloqueo de pantalla* para obtener más información.

3 Introduzca los detalles de la VPN y pulse **Guardar**.

Configuración de ajustes de VPN

1 Presione una VPN en la lista **VPNS**.

2 Introduzca los detalles de la cuenta del usuario de la VPN y pulse **Conectar**.

- Para guardar los detalles de la cuenta, marque la casilla de verificación **Guardar información de cuenta**.

DNS privado

Puede configurar las opciones de DNS (Sistema de nombres de dominio) privado.

1 En la pantalla de ajustes, pulse **Red e Internet** > **DNS privado**.

2 Seleccione la opción que desee y pulse **Guardar**.

Dispositivos conectados

Bluetooth

Puede conectar el dispositivo a dispositivos cercanos compatibles con Bluetooth para intercambiar datos con ellos. Conecte el dispositivo a un auricular y un teclado Bluetooth. Esto hace que resulte más fácil controlar el dispositivo.

Vinculación con otro dispositivo

1 En la pantalla de ajustes, pulse **Dispositivos conectados** > **Bluetooth**.

2 Presione para activarlo.
- Los dispositivos disponibles aparecerán automáticamente.
- Para actualizar la lista de dispositivos, presione .

- En la lista aparecen solo los dispositivos que se han establecido como visibles.

3 Seleccione un dispositivo en la lista.

4 Siga las instrucciones que aparecen en pantalla para llevar a cabo la autenticación.

- En el caso de dispositivos a los que se ha accedido previamente, el sistema omite este paso.

Envío de datos a través de Bluetooth

1 Seleccione un archivo.
- Puede enviar archivos multimedia o contactos.

2 Presione > **Bluetooth**.

3 Seleccione un dispositivo de destino para el archivo.
- El archivo se enviará en cuanto lo acepte el dispositivo de destino.

- Los procesos de uso compartido de archivo pueden diferir, dependiendo del archivo.

NFC

Puede usar el dispositivo como un billete de transporte o una tarjeta de crédito. También puede compartir datos con el otro dispositivo.

1 En la pantalla de ajustes, pulse **Dispositivos conectados** > **NFC**.

2 Presione para activarlo.

- Toque el dispositivo con el otro dispositivo compatible con NFC para permitir el uso compartido de datos.

- Es posible que la antena NFC esté situada en una ubicación diferente dependiendo del tipo de dispositivo. Consulte *Descripción general de la unidad* para obtener más información sobre la zona de la antena NFC.

Android Beam

Puede compartir archivos tocando la parte trasera del dispositivo con otro dispositivo. También puede compartir archivos (como canciones, vídeos o contactos), abrir una página web o iniciar una aplicación desde el otro dispositivo.

1 En la pantalla de ajustes, pulse **Dispositivos conectados** > **Android Beam**.

2 Toque la parte trasera del dispositivo con otro dispositivo.

- Es posible que la antena NFC esté situada en una ubicación diferente dependiendo del tipo de dispositivo. Consulte *Descripción general de la unidad* para obtener más información sobre la zona de la antena NFC.

Panel para compartir

Puede compartir contenido de la Galería, Música con dispositivos cercanos. También puede compartir el contenido con personas específicas en aplicaciones compatibles con Google Direct Share.

1 En la pantalla de ajustes, pulse **Dispositivos conectados** > **Panel para compartir**.

2 Toque para desactivar cada opción.
- **Dispositivos cercanos**: puede ver los dispositivos cercanos con los que puede compartir contenido de las aplicaciones Galería, Música.
- **Intercambio directo**: desde una aplicación compatible con el uso compartido directo de Google, puede mostrar un icono que le permite compartir contenido con personas concretas.

Compartir Archivos

Puede enviar y recibir archivos entre el dispositivo y otros dispositivos o tabletas LG.

1 En la pantalla de ajustes, pulse **Dispositivos conectados** > **Compartir Archivos**.

2 Personalice los siguientes ajustes:
- **K61**: cambie el nombre del dispositivo.
- **Guardar en**: establezca la carpeta de destino donde guardar los archivos enviados desde otros dispositivos.
- **Compartir Archivos**: permita la recepción de archivos enviados desde otros dispositivos.
- **SmartShare Beam**: comparta archivos con otros dispositivos a través de SmartShare Beam.
- **Ayuda**: puede consultar la ayuda sobre el intercambio de archivos.

Impresión

Puede conectar el dispositivo a una impresora Bluetooth para imprimir las fotos o documentos guardados en el dispositivo.

En la pantalla de ajustes, pulse **Dispositivos conectados** > **Impresión**.

- Pulse **Servicio de impresión predeterminado** para buscar impresoras a las que poder conectarse. También puede pulsar ⋮ > **Añadir impresoras** para añadir una impresora de forma manual.
- Pulse ⊕ **Añadir servicio** para descargar la aplicación de impresora que desee.

- Esta opción solo está disponible si la función de redes móviles o Bluetooth está activada.
- Para descargar la aplicación de impresora en ⊕ **Añadir servicio**, primero inicie sesión en su cuenta de Google.

Sonido

Puede personalizar los ajustes de sonido, vibración y notificación.

En la pantalla de ajustes, presione **Sonido** y personalice los siguientes ajustes:

- **Perfil de sonido**: cambie el modo de sonido a **Sonido**, **Vibración** o **Silencio**.
- **Volumen**: ajuste el volumen de sonido para diversos elementos.
- **Tono**: seleccione un tono de timbre para las llamadas entrantes. Añada o elimine tonos de timbre.
- **Sonido de notificación**: seleccione un tono de timbre de notificación. Configure un archivo de música guardado en el dispositivo como tono de timbre de notificación.
- **Sonido con vibración**: configure el dispositivo para que vibre y reproduzca un tono de timbre simultáneamente.
- **Tono de llamada de contacto**: cree un tono de timbre para una llamada entrante de un contacto determinado.
- **Usar el flash para notificar llamadas entrantes**: establezca el flash para que parpadee en función del tono de llamada de LG.
- **No molestar**: configure la hora, el tipo de notificación y el tipo de aplicación para recibir mensajes de notificación. Reciba mensajes de notificación solo en determinados días de la semana.

- **Calidad de sonido y efectos**: utilice esta función para establecer la calidad de sonido y los efectos mientras reproduce una canción o vídeo.
- **Tipo de vibración**: puede seleccionar el tipo de vibración que desea al recibir llamadas.
- **Sonido del teclado de marcación**: active el efecto de sonido del teclado.
- **Sonido del teclado LG**: active el efecto de sonido del teclado de LG.
- **Sonido pantalla táctil**: active el efecto de sonido que se reproduce al presionar un elemento.
- **Sonido bloqueo pantalla**: active el efecto de sonido que se reproduce al bloquear o desbloquear la pantalla.

Pantalla

Puede personalizar ajustes detallados para cada tipo de pantalla.

En la pantalla de ajustes, presione **Pantalla** y personalice los siguientes ajustes:

- **Pantalla de inicio**: personalice los ajustes de la pantalla de inicio. Consulte *Ajustes pantalla de inicio* para obtener más información.
- **Fondo de pantalla y Tema**: seleccione el fondo de pantalla, el tema y el icono de su dispositivo.
- **Fuente**: cambia el tamaño de la fuente, cambia a negrita y cambia la tipografía.
- **Nueva Segunda Pantalla**: seleccione el aspecto de la barra de estado y las esquinas de la aplicación.
- **Botones táctiles de Inicio**: ajuste el estilo del botón táctil de Inicio. Consulte *Cambio de estilo de los botones táctiles de la pantalla de inicio* para obtener más información.
- **Modo lectura**: configure el dispositivo para reducir la cantidad de luz azul de la pantalla para reducir la fatiga ocular.
- **Modo noche**: puede aplicar un tema oscuro a la pantalla para evitar que le moleste el brillo de la pantalla por la noche.
- **Escalado de las aplicaciones**: ajuste el tamaño de pantalla de las aplicaciones.
- **Pantalla completa**: configure los elementos de la pantalla a un tamaño fácil de ver. Es posible que algunos elementos cambien de posición.
- **Brillo**: Use la barra deslizante para cambiar el nivel de brillo de la pantalla del dispositivo.

- **Auto**: configure el dispositivo para que el brillo de la pantalla se ajuste automáticamente según la intensidad de la luz del entorno.
- **Tiempo espera pantalla**: Apague automáticamente la pantalla cuando el dispositivo está inactivo durante un periodo de tiempo especificado.
- **Pantalla giratoria**: gire automáticamente la pantalla según la orientación del dispositivo.
- **Protector de pantalla**: muestre un protector de pantalla cuando el dispositivo está conectado al soporte o el cargador. Seleccione el tipo de protector de pantalla que mostrar.
- **Vista en miniatura**: Reduzca el tamaño de la pantalla para así usar el dispositivo con una sola mano. Arrastre el botón táctil de Inicio en la parte inferior de la pantalla hacia la izquierda o la derecha.

Pantalla de bloqueo y seguridad

Puede personalizar los ajustes de la pantalla de bloqueo y de seguridad.

1 En la pantalla de ajustes, pulse **Pantalla de bloqueo y seguridad**.

2 Personalice los ajustes.
   - **Google Play Protect**: explora el dispositivo diariamente en busca de aplicaciones potencialmente perjudiciales.
   - **Encontrar mi dispositivo**: localiza la ubicación del dispositivo de forma remota. Además, si lo pierde, puede proteger los datos que contiene.
   - **Actualización de seguridad**: busca actualizaciones de software y configura ajustes de instalación de forma automática.
   - **Tipo de bloqueo**: Seleccione el método de bloqueo de pantalla deseado. Consulte *Configuración del bloqueo de pantalla* para obtener más información.
   - **Personalice la pantalla de bloqueo**: cambie la información mostrada en la pantalla de bloqueo.
   - **Ajustes de bloqueo seguro**: cambie los ajustes del bloqueo seguro.
   - **Huellas digitales**: use la huella digital para desbloquear la pantalla o el contenido. Consulte *Descripción general del reconocimiento de huella digital* para obtener más información.

- **Bloqueo de contenido**: le permite establecer un Tipo de bloqueo (contraseña o patrón) para QuickMemo+ y los archivos de la Galería.
- **Ubicación**: Puede personalizar de qué forma determinadas aplicaciones usan la información de su ubicación.
- **Cifrado y credenciales**: configure los ajustes de cifrado y credenciales de la tarjeta SD.
  - **Encriptar almacenamiento de tarjeta SD**: cifre la tarjeta de memoria para impedir que se use en otro dispositivo. Consulte *Cifrado de la tarjeta de memoria* para obtener más información.
  - **Encendido seguro**: proteja su dispositivo con bloqueo durante el encendido. Consulte *Ajustes Encendido seguro* para obtener más información.
  - **Protección de la credencial**: vea el tipo de almacenamiento donde se guardará el certificado de seguridad.
  - **Credenciales de confianza**: muestra los certificados de la autoridad certificadora raíz del sistema y los certificados de la autoridad certificadora instalados por el usuario.
  - **Credenciales del usuario**: muestra y permite cambiar la información de certificado seguro almacenada en su dispositivo.
  - **Instalar desde memoria**: instala un certificado seguro desde un dispositivo de almacenamiento.
  - **Borrar certificados**: elimina los certificados seguros instalados por el usuario, junto con las credenciales relacionadas.
- **Bloqueo de tarjeta SIM**: bloquee o desbloquee la tarjeta USIM, o cambie la contraseña (PIN).
- **Visibilidad contraseñas**: Habilite esta opción para mostrar durante un periodo breve de tiempo cada carácter de la contraseña mientras la introduce para que pueda ver lo que ha introducido.
- **Administradores del dispositivo**: conceda privilegios para que aplicaciones concretas controlen o usen el dispositivo.
- **Trust agents**: vea y use los agentes de seguridad instalados en el dispositivo.
- **Fijar pantalla**: fije la pantalla de la aplicación para que solo se pueda usar la aplicación activa actualmente.
- **Acceso a datos de uso**: vea detalles sobre el uso de las aplicaciones en el dispositivo.

Extensiones

Smart Doctor

Puede usar la función Smart Doctor para diagnosticar el estado del dispositivo y optimizarlo.

En la pantalla de ajustes, pulse **Extensiones** > **Smart Doctor**.

Optimización para Juegos

Puede configurar los ajustes de herramientas de juego, gráficos y la función de Ahorro de Energía.

1 En la pantalla de ajustes, pulse **Extensiones** > **Optimización para Juegos**.

2 Personalice los siguientes ajustes:

- **Lanzador De Juegos**: presione para usar el Lanzador De Juegos.
- **Herramientas de juego**: Puede ejecutar la función mientras juega si toca el icono de herramientas de juego de los botones táctiles de Inicio.
- **Gráficos de juego**: Ajuste los gráficos del juego.

- Al cambiar la resolución de algunos juegos, es posible que la función de visualización de la pantalla no funcione correctamente.
- Esta función puede no estar disponible en algunas aplicaciones de juegos.

- **Tiempo de descanso**: Reduzca el brillo de la pantalla y el rendimiento cuando el juego esté en ejecución durante más de 5 minutos.

Aplicación doble

Puede instalar aplicaciones de mensajería duplicadas en el producto y usar dos cuentas al mismo tiempo.

1 En la pantalla de ajustes, pulse **Extensiones** > **Aplicación doble**.

2 Tras leer el descargo de responsabilidad, pulse **Confirmar**.

3 En la lista de aplicaciones disponibles, pulse **Instalar** para instalar una copia de la aplicación deseada y siga las instrucciones que aparecerán en la pantalla.

- En la pantalla, aparece la lista de aplicaciones duales disponibles. Durante la instalación, se generan iconos de aplicaciones en la pantalla de inicio.

Accesos directos

Puede usar botones como Encender/Apagar/Bloquear, Volumen y Asistente de Google para ejecutar ciertas aplicaciones o funciones directamente.

1 En la pantalla de ajustes, pulse **Extensiones** > **Accesos directos**.

2 Personalice los siguientes ajustes.

- **Vea el panel de notificaciones**: deslice el dedo hacia abajo o hacia arriba por el sensor de huella digital para que se muestre el panel de notificaciones.
- **Abrir cámara**: pulse la tecla de encendido dos veces para abrir la cámara.
- **Abra Capture+**: presione la tecla de subir el volumen dos veces para abrir **Captura+** cuando la pantalla esté bloqueada o apagada.
- **Abrir cámara**: presione la tecla de bajar el volumen dos veces para abrir **Cámara** cuando la pantalla esté bloqueada o apagada.
- **Abrir Google Asistente**: presione la tecla del Asistente de Google del lateral del teléfono.
- **Hable con Google Asistente**: mantenga pulsada la tecla del Asistente de Google para hablar rápidamente con el Asistente.
- **Muestre la instantánea visual**: pulse dos veces la tecla del Asistente de Google para ver una instantánea visual de su día en la aplicación Asistente de Google.

- El Asistente de Google no es compatible con algunos idiomas.

KnockON

Pulse dos veces la pantalla para encenderla o apagarla.

Consulte *KnockON* para obtener más información.

Bienestar digital y controles parentales

Puede ver el tiempo de uso del producto y establecer un temporizador para cada aplicación. Además, puede administrar el tiempo de uso del teléfono móvil con el modo Concentración y el modo Preparación para dormir.

Seleccione **Bienestar digital y controles parentales** en la pantalla de ajustes y establezca la función deseada.

Aplicaciones y notificaciones

Puede consultar una lista de las aplicaciones instaladas y configurar los ajustes de las notificaciones, los permisos de las aplicaciones y otros elementos.

1 En la pantalla de ajustes, pulse **Aplicaciones y notificaciones**.

2 Personalice los ajustes.

Batería

Puede ver la información actual de la batería o activar el modo Ahorro de energía.

1 En la pantalla de ajustes, pulse **Batería**.

2 Personalice los siguientes ajustes:

- **Uso de la Batería**: vea los detalles de uso de la batería.
- **Mostrar porcentaje de batería en la barra de estado**: muestre el nivel de batería restante en forma de porcentaje en la barra de estado.
- **Batería adaptativa**: le permite ahorrar batería al detener las aplicaciones que se ejecutan en segundo plano.
- **Restricciones de segundo plano**: active esta opción para restringir las aplicaciones que se ejecutan en segundo plano y ahorrar batería al usar el dispositivo. Las aplicaciones restringidas para ahorro energético podrían no funcionar correctamente o no enviarle notificaciones.
- **Ahorro de Energía**: reduzca el consumo de batería disminuyendo el valor de algunos ajustes del dispositivo, como el brillo de la pantalla, la velocidad del SO o la intensidad de la vibración.
- **Exclusiones de ahorro de energía**: Seleccione las aplicaciones que desee usar sin limitación funcional mientras esté en modo de ahorro de energía o en modo de optimización de la batería.

Almacenamiento

Puede ver y administrar el almacenamiento interno del dispositivo o el espacio de almacenamiento de la tarjeta de memoria.

1 En la pantalla de ajustes, pulse **Almacenamiento**.

2 Personalice los siguientes ajustes:

- **Almacenamiento Interno**: vea el espacio de almacenamiento total y el espacio libre del almacenamiento interno del dispositivo. Vea una lista de aplicaciones en uso y la capacidad de almacenamiento de cada aplicación.
- **Tarjeta SD**: vea el espacio de almacenamiento total y el espacio libre de la tarjeta de memoria. Esta opción solo aparece cuando hay insertada una tarjeta de memoria. Para desmontar la tarjeta de memoria, toque ⏏.

Cuentas

Puede añadir usuarios con los que compartir su dispositivo y registrar una cuenta en la nube.

1 En la pantalla de ajustes, pulse **Cuentas**.

2 Personalice los ajustes.

Google

Puede usar los ajustes de Google para gestionar sus aplicaciones de Google y los ajustes de su cuenta.

En la pantalla de ajustes, pulse **Google**.

Sistema

Actualizar SW

Puede consultar e instalar la versión más reciente de la aplicación o el software proporcionados por LG.

1 En la pantalla de ajustes, pulse **Sistema** > **Actualizar SW**.

2 Personalice los siguientes ajustes:

- **Actualización de aplicaciones**: comprueba si hay disponible una actualización de la aplicación. Si está disponible, podrá instalarla.
- **Actualización de SW**: comprueba si hay disponible una actualización de software. Si está disponible, podrá instalarla.

Idioma y teclado

Puede personalizar los ajustes de idioma y teclado del dispositivo.

1 En la pantalla de ajustes, pulse **Sistema** > **Idioma y teclado**.

2 Personalice los siguientes ajustes:

- **Idioma**: seleccione un idioma que aplicar al dispositivo.
- **Administrar teclados**: puede cambiar los ajustes básicos de teclado del producto, establecer los entornos de uso del teclado LG u otros teclados instalados y establecer la función de reconocimiento de voz para la introducción mediante Google Voice. Además, puede elegir si mostrar el botón del teclado en el área de botones táctiles de la pantalla de inicio, para poder cambiar rápidamente a otro teclado.
- **Teclado físico**: seleccione esta opción para utilizar el teclado físico o comprobar las teclas de acceso directo al teclado.
- **Servicios Autocompletar**: habilite esta opción para introducir la información guardada en su cuenta, como contraseñas, direcciones o números de tarjeta de crédito, con solo pulsar un botón. También puede deshabilitar esta opción, utilizar la función Autocompletar de Google o añadir una nueva cuenta de servicio.

- **Salida de Texto a voz**: configure los ajustes de la salida de texto a voz.
- **Velocidad del puntero**: ajuste la velocidad del puntero de un ratón o un panel táctil.
- **Invierta los botones del ratón**: invierta los botones del ratón para que sea el botón derecho el que ejecute las acciones principales de manipulación directa.

Fecha y hora

Puede personalizar los ajustes de fecha y hora del dispositivo.

1 En la pantalla de ajustes, pulse **Sistema** > **Fecha y hora**.

2 Personalice los ajustes.

Memoria

Puede ver la cantidad media de memoria usada durante un determinado periodo de tiempo, así como la memoria ocupada por una aplicación.

1 En la pantalla de ajustes, pulse **Sistema** > **Memoria**.

2 Toque ▼ para especificar un intervalo de tiempo del que recuperar los datos.

Copia de seguridad

Puede crear copias de seguridad de los datos guardados en el dispositivo y enviarlas a otro dispositivo o cuenta.

1 En la pantalla de ajustes, pulse **Sistema** > **Copia de seguridad**.

2 Personalice los siguientes ajustes:
- **LG Mobile Switch**: Le permite transferir datos de un dispositivo LG antiguo a su nuevo dispositivo LG. Consulte *LG Mobile Switch* para obtener más información.
- **Copia de seguridad y restauración**: realice una copia de seguridad de los datos del dispositivo o restaure los datos al dispositivo a partir de una copia de seguridad.

- Si restablece el dispositivo, es posible que se eliminen archivos de copia de seguridad guardados en el almacenamiento. Asegúrese de copiar y guardar los archivos de copia de seguridad importantes en su equipo.

- **Copia de seguridad de Google**: permite cambiar los ajustes de copia de seguridad de Google Drive. También puede comprobar la cuenta de copia de seguridad actualmente utilizada o añadir una nueva cuenta de copia de seguridad.

Reiniciar y Restablecer

Puede restablecer el dispositivo, incluyendo los ajustes de red y de aplicaciones.

1 En la pantalla de ajustes, pulse **Sistema** > **Reiniciar y Restablecer**.

2 Personalice los siguientes ajustes:

- **Reinicio automático**: reinicie automáticamente el teléfono en una fecha y hora establecidas y optimícelo. Toque ◯ para activar esta función. El dispositivo se reinicia automáticamente en una fecha y hora establecidas y se optimiza. Seleccione una fecha y hora para el reinicio.

- Puede establecer el dispositivo para que se reinicie una vez a la semana. El dispositivo se reinicia automáticamente en una hora del intervalo de tiempo predefinido.
- Una vez que el dispositivo se reinicie, se borrarán las notificaciones y los distintivos. Guarde los datos importantes antes del intervalo de tiempo predefinido.
- La función Reinicio automático no está activada en las siguientes situaciones: si la pantalla está activada, si el dispositivo está utilizándose, si el nivel de batería es inferior al 30 %, si la tarjeta USIM está bloqueada o si el bloqueo del dispositivo está activado cuando el dispositivo está encendido.
  - En función de su operador de telecomunicaciones, la función de reinicio automático puede o no estar disponible.

- **Restablecer configuraciones de red**: restablezca los ajustes de Wi-Fi, Bluetooth y otras funciones de red.
- **Reiniciar preferencias de aplicaciones**: restablece los ajustes de una aplicación. No se eliminarán los datos guardados en la aplicación.
- **Restaurar datos de fábrica**: restablezca todos los ajustes del dispositivo y elimine todos los datos.

- Al reiniciar y restaurar el dispositivo se eliminan todos los datos que contiene. Vuelva a introducir el nombre del dispositivo, la cuenta de Google y demás información inicial.
- Tras la inicialización de los datos, estos no pueden restaurarse.

Acerca del teléfono

Puede ver información general sobre el dispositivo, como el nombre, el estado, la versión de software y la información legal.

En la pantalla de ajustes, pulse **Sistema** > **Acerca del teléfono** y visualice la información.

Reglamentación y seguridad

Puede ver las marcas regulatorias y la información relacionada en el dispositivo.

En la pantalla de ajustes, pulse **Sistema** > **Reglamentación y seguridad**.

Accesibilidad

Puede administrar los complementos de accesibilidad instalados en el dispositivo.

1 En la pantalla de ajustes, pulse **Accesibilidad**.

2 Personalice los siguientes ajustes:

- **Visión** > **TalkBack**: configure el dispositivo para que notifique el estado o las acciones de la pantalla a través de mensajes de voz.
- **Visión** > **Notificaciones de voz**: Configure el dispositivo para que lea en voz alta la información de la persona que llama.
- **Visión** > **Fuente**: cambia el tamaño de la fuente, cambia a negrita y cambia la tipografía.
- **Visión** > **Pantalla completa**: configure los elementos de la pantalla a un tamaño fácil de ver. Es posible que algunos elementos cambien de posición.
- **Visión** > **Zoom táctil**: acerque o aleje el zoom tocando la pantalla tres veces seguidas.
- **Visión** > **Zoom de ventana**: acerque o aleje el zoom en una ventana e invierta el color.
- **Visión** > **Cursor grande del mouse**: haga más grande el puntero del ratón.
- **Visión** > **Pantalla de alto contraste**: cambie el color de fondo a negro para tener una pantalla de alto contraste.
- **Visión** > **Inversión de color**: aumente el contraste de color de la pantalla para personas con escasa visión.
- **Visión** > **Ajuste de color de pantalla**: ajuste el color de la pantalla.
- **Visión** > **Monocromático**: Muestre la pantalla en el modo Escala de grises.
- **Visión** > **Finalice las llamadas con la tecla de encendido**: finalice una llamada pulsando la tecla de encendido/bloqueo.
- **Audición** > **Subtítulo**: active el servicio de subtítulos al reproducir vídeos para personas con problemas de audición.
- **Audición** > **Alertas Flash**: configure el dispositivo para que le notifique las llamadas entrantes, los mensajes y las alarmas a través de una luz intermitente.
- **Audición** > **Silencie todos los sonidos**: silencie todos los sonidos y baje el volumen del receptor.

- **Audición** > **Canal de audio**: seleccione el tipo de audio.
- **Audición** > **Balance de sonido**: ajuste el balance de salida de audio. Use la barra deslizante para cambiar el balance.
- **Motor y cognición** > **Touch assistant**: active el panel táctil para que resulte más fácil usar los botones y gestos.
- **Motor y cognición** > **Entrada táctil**: toque y mantenga pulsada la pantalla para introducir texto o modifíquelo con solo tocarla.
- **Motor y cognición** > **Teclado físico**: personalice los ajustes del teclado.
- **Motor y cognición** > **Clic automático**: el puntero del ratón hace clic automáticamente cuando no hay ningún movimiento.
- **Motor y cognición** > **Toque y mantenga para las llamadas**: conteste o rechace llamadas tocando y manteniendo pulsado el botón de llamada en vez de arrastrándolo.
- **Motor y cognición** > **Tiempo espera pantalla**: apague automáticamente la pantalla cuando el dispositivo se deja inactivo durante un periodo de tiempo especificado.
- **Motor y cognición** > **Áreas de control táctil**: limite la zona táctil para que la entrada táctil solo pueda controlar una porción de la pantalla.
- **Acceso directo a funciones de accesibilidad**: acceda con rapidez a las funciones usadas frecuentemente tocando ◯ tres veces seguidas.
- **Pantalla giratoria**: cambie automáticamente la orientación de la pantalla según la orientación física del dispositivo.
- **Enunciar Selección**: le permite presionar elementos para escuchar comentarios verbales.
- **Accesibilidad con interruptores**: cree combinaciones de teclas para controlar el dispositivo.

05

Apéndice

Ajustes de idioma

Seleccione un idioma que usar en el dispositivo.

- Presione ◯ > **Ajustes** > **Sistema** > **Idioma y teclado** > **Idioma** > **Agregue un idioma** y seleccione un idioma.
  - Tóquelo de manera continua ☰ y arrástrelo a la parte superior de la lista de idiomas para establecerlo como idioma predeterminado.

LG Bridge

Descripción general de LG Bridge

LG Bridge es una aplicación que le ayuda a gestionar cómodamente desde un ordenador las fotos, la música, los vídeos y los documentos guardados en su smartphone LG. Puede crear en el ordenador copias de seguridad de los contactos, las fotos y otros contenidos, o actualizar el software del dispositivo.

- Consulte la ayuda de LG Bridge para obtener más detalles al respecto.
- Es posible que las funciones compatibles varíen dependiendo del dispositivo.
- El controlador USB de LG es un programa necesario para conectar el smartphone LG al ordenador, y se instala durante la instalación de LG Bridge.

Funciones de LG Bridge

- Gestione los archivos guardados en el dispositivo desde un ordenador a través de una conexión Wi-Fi o una conexión de datos móviles.
- Cree copias de seguridad de datos desde el dispositivo hasta un ordenador, o restaure datos desde un ordenador hasta el dispositivo a través de una conexión por cable USB.
- Actualice el software del dispositivo desde un ordenador a través de una conexión por cable USB.

Instalación de LG Bridge en un ordenador

1 Vaya a *www.lg.com* desde el ordenador.

2 Seleccione su región.

3 Haga clic en **Soporte** > **Software y firmware**.

4 Introduzca el nombre del dispositivo.
O
Seleccione por categoría de producto.

5 Vaya a **PC Sync** > **LG Bridge** para descargar el archivo de instalación.
- Vaya a **Detalles** para ver los requisitos mínimos para instalar LG Bridge.

Actualización del software del teléfono

Actualización del software de los teléfonos móviles LG desde Internet

Para obtener más información sobre el uso de esta función, visite *http://www.lg.com/common/index.jsp* y seleccione su país e idioma.

Esta función le permite actualizar con comodidad el firmware del teléfono a una versión más reciente desde Internet sin necesidad de visitar un centro de servicio. Esta función solo estará disponible cuando LG disponga de una versión más reciente del firmware para el dispositivo.

Como la actualización del firmware de los teléfonos móviles requiere toda la atención del usuario durante el proceso de actualización, asegúrese de consultar todas las instrucciones y notas que aparecen en cada paso antes de continuar. Tenga en cuenta que el teléfono móvil puede sufrir graves daños si se quita el cable USB durante la actualización.

- LG se reserva el derecho a realizar actualizaciones del firmware disponibles únicamente para modelos seleccionados a su entera discreción y no garantiza la disponibilidad de versiones más recientes del firmware para todos los modelos de teléfonos.

Actualización del software de los teléfonos móviles LG por aire (OTA, Over-The-Air)

Esta función le permite actualizar con comodidad el software del teléfono a una versión más reciente a través de OTA, sin conectarse con un cable USB. Esta función solo estará disponible cuando LG disponga de una versión más reciente del firmware para el dispositivo.

Para realizar la actualización de software del teléfono,

Ajustes > **Sistema** > **Actualizar SW** > **Actualización de SW** > **Compruebe si existe nuevo SW**.

- Sus datos personales guardados en el almacenamiento interno del teléfono —incluida la información sobre su cuenta de Google y cualquier otra cuenta, sus datos y ajustes del sistema o las aplicaciones, cualquier aplicación descargada y su licencia de DRM— podrían perderse durante el proceso de actualización del software del teléfono. Por consiguiente, LG le recomienda que haga una copia de seguridad de sus datos personales antes de actualizar el software del teléfono. LG no asume ninguna responsabilidad por cualquier pérdida de datos personales.
- Esta función depende del área o el proveedor de servicios.

Guía para evitar robos

Configure el dispositivo para impedir que otras personas lo usen si lo restablecen a los ajustes de fábrica sin su permiso. Por ejemplo, si pierde el dispositivo o alguien lo roba o elimina sus datos, solo podrá usarlo alguien que conozca la información de su cuenta de Google o de bloqueo de pantalla.

Lo único que debe hacer para asegurarse de que su dispositivo esté protegido es:

- Configurar un bloqueo de pantalla: si pierde el dispositivo o alguien lo roba pero tiene configurado un bloqueo de pantalla, no es posible eliminar sus datos desde el menú Ajustes a menos que se desbloquee la pantalla.
- Añadir su cuenta de Google en el dispositivo: si alguien elimina los datos del dispositivo pero usted ha configurado su cuenta de Google en él, el dispositivo no podrá finalizar el proceso de configuración hasta que se vuelva a introducir la información de su cuenta de Google.

Una vez protegido el dispositivo, deberá desbloquear la pantalla o introducir la contraseña de su cuenta de Google si desea hacer un restablecimiento a los valores de fábrica. Esto garantiza que es usted, o alguien de su confianza, quien está realizando el restablecimiento.

- Anote su cuenta y contraseña de Google que ha añadido en el dispositivo antes de llevar a cabo un restablecimiento de fábrica. Si no proporciona la información de cuenta durante el proceso de configuración, no podrá usar el dispositivo en absoluto después de llevar a cabo el restablecimiento de fábrica.

Información del aviso de software de código abierto

Para obtener el código fuente correspondiente GPL, LGPL, MPL y otras licencias de código abierto que contiene este producto, visite *http://opensource.lge.com*.

Además del código fuente, podrá descargar las condiciones de las licencias, exención de responsabilidad de la garantía y avisos de copyright.

LG Electronics también le proporcionará código abierto en CD-ROM por un importe que cubre los gastos de su distribución (como el soporte, el envío y la manipulación) previa solicitud por correo electrónico a *opensource@lge.com*. Esta oferta es válida durante un periodo de tres años a partir del último envío de este producto. Esta oferta es válida para cualquier persona que reciba esta información.

Información de regulación (número de identificación de regulación, etiquetado electrónico, etc.)

Para obtener información sobre normativas, vaya a **Ajustes** > **Sistema** > **Reglamentación y seguridad**.

Marcas comerciales

- Para informarse sobre las patentes DTS, consulte *http://patents.dts.com*. Fabricado bajo licencia de DTS Licensing Limited. DTS, el símbolo, DTS junto con el Símbolo, DTS:X y el logotipo de DTS:X son marcas comerciales registradas o marcas comerciales de DTS, Inc. en los Estados Unidos o en otros países. © DTS, Inc. Reservados todos los derechos.

dts X®
Exclusively for LG

- Copyright ©2020 LG Electronics Inc. Reservados todos los derechos. LG y el logotipo de LG son marcas comerciales registradas de LG Group y sus entidades relacionadas.
- Google, Google Maps, Gmail, YouTube, Google Duo, Google Play, Android, Chrome, Google Fotos, Protección de Google Play, Google Calendar, Documentos de Google, Google Drive, Hojas de cálculo de Google y otros logotipos y marcas relacionados son marcas comerciales de Google LLC.
- Bluetooth® es una marca comercial registrada en todo el mundo de Bluetooth SIG, Inc.
- Wi-Fi® y el logotipo de Wi-Fi son marcas comerciales registradas de Wi-Fi Alliance.
- Todas las demás marcas comerciales y copyrights son propiedad de sus respectivos propietarios.

HEVC Advance™
Covered by Patents at patentlist.hevcadvance.com

DECLARACIÓN DE CONFORMIDAD

Por la presente, **LG Electronics** declara que el producto **LM-Q630EAW** cumple con los requisitos imprescindibles y cualquier otra disposición relevante de la directiva **2014/53/EU**.

Puede consultar una copia de la Declaración de conformidad en *http://www.lg.com/global/declaration*

Póngase en contacto con la oficina para comprobar la conformidad de este producto

LG Electronics European Shared Service Center B.V.

Krijgsman 1, 1186 DM Amstelveen, The Netherlands

Wi-Fi (WLAN)

El uso de la banda de 5150 - 5350 MHz está restringido únicamente a interiores.

	AT	BE	BG	CH	CY	CZ	DE	DK	EE	EL	ES	FI	FR
	HR	HU	IE	IS	IT	LI	LT	LU	LV	MT	NL	NO	PL
	PT	RO	SE	SI	SK	UK	AL	ME	RS	MK	TR	BA	XK

- **De acuerdo con la EN 60950-1 (§ 1.7.2)**
  Para prevenir un consumo innecesario de energía, desconecte el dispositivo una vez esté totalmente cargado. Utilice siempre una base de toma de corriente cerca del equipo y fácilmente accesible.

Más información

Piezas de vidrio templado

Las piezas de vidrio templado de este dispositivo no son permanentes y pueden desgastarse con el tiempo.

- Si el dispositivo cae sobre una superficie dura o es objeto de un gran impacto, el vidrio templado puede dañarse.

  En caso de que esto suceda, deje de utilizar el dispositivo inmediatamente y póngase en contacto con un centro de servicio al cliente de LG.
- En el mercado hay disponibles fundas protectoras que puede adquirir para proteger su dispositivo frente a los daños.

  Tenga en cuenta que estas fundas de protección no están cubiertas por el servicio de garantía proporcionado por LG Electronics y que la seguridad no está garantizada.

Relación de aspecto

Puede que algunas aplicaciones descargadas no sean compatibles con la relación de aspecto específica.

En este caso, seleccione el ratio de pantalla más óptimo para la aplicación o póngase en contacto con el proveedor de la aplicación para obtener más información.

Información general

<Centro de información al cliente de LG>

963 05 05 00

* Asegúrese de que el número es correcto antes de realizar una llamada.

Guía para la transferencia de datos

- Consulte la siguiente tabla para ver los datos que se pueden intercambiar entre dispositivos LG o entre su dispositivo LG y un dispositivo de otro fabricante.

Tipo	Detalles del elemento	Dispositivo LG → Dispositivo LG	Dispositivo Android de otro fabricante → Dispositivo LG	Dispositivo iOS → Dispositivo LG
Datos personales	Contactos, mensajes, registro de marcación, calendario, grabaciones de voz	○	○	○
	Notas	○	X	○
	Alarmas	○	X	X
Datos de medios	Fotos, vídeos, canciones, documentos	○	○	○
Ajustes de pantalla	Ajustes de la pantalla de inicio (carpetas y widgets)	○	X	X
	Ajustes de la pantalla de bloqueo (excluidos los ajustes de bloqueo de pantalla)	○	X	X
Aplicaciones	Aplicaciones descargadas	○	○	-
	Datos personales de la aplicación descargada	○	X	
Otros	Certificado público	○	○	X
	Ajustes (Wi-Fi, Bluetooth, Llamadas, sonido y notificación, accesibilidad, batería)	○	X	X

- Es posible que algunos datos no se transmitan, dependiendo de la versión del software, la versión de la aplicación, el sistema operativo, el fabricante o de la política del proveedor.

Bandas de frecuencia admitidas	Potencia de salida del transmisor
GSM 900	34.0 dBm
GSM 1800	31.0 dBm
WCDMA B1	24.5 dBm
WCDMA B8	25.0 dBm
LTE B1	24.5 dBm
LTE B3	24.5 dBm
LTE B7	23.0 dBm
LTE B8	25.0 dBm
LTE B20	25.0 dBm
LTE B28	25.0 dBm
LTE B38	24.5 dBm
LTE B40	24.5 dBm
BT 2.4GHz	11.0 dBm
WLAN 2.4GHz	17.0 dBm
WLAN 5GHz	16.0 dBm
NFC	-33 dBuA/m

La información del adaptador de viaje se puede consultar en
http://www.lg.com/global/support/cedoc/cedoc

Símbolo para marcar AEE

1. El símbolo del contenedor de basura tachado con un aspa indica que la recogida separada de aparatos eléctricos y electrónicos (AEE) debe realizarse de manera separada.
2. Los productos eléctricos antiguos pueden contener sustancias peligrosas de modo que la correcta eliminación del antiguo aparato ayudará a evitar posibles consecuencias negativas para el medio ambiente y para la salud humana. El antiguo aparato puede contener piezas reutilizables que podrían utilizarse para reparar otros productos y otros materiales valiosos que pueden reciclarse para conservar los recursos limitados.
3. Puede llevar el aparato a cualquiera de los centros autorizados para su recogida. Para obtener la información más actualizada para su país por favor visite *www.lg.com/global/recycling*

Cómo desechar las baterías y los acumuladores gastados

1. Si la batería contiene más del 0,0005% de mercurio (Hg); 0,002% de cadmio (Cd) o 0,004% de plomo (Pb), este símbolo puede aparecer junto a los símbolos químicos del mercurio, cadmio o plomo.
2. Todas las baterías/acumuladores se deben desechar aparte del servicio municipal de recogida de basuras, a través de los puntos de recogida designados por el gobierno o las autoridades locales.
3. La eliminación correcta de baterías y acumuladores contribuye a evitar posibles riesgos para el medio ambiente, los animales y la salud pública.
4. Para obtener más información sobre cómo desechar las baterías y acumuladores inservibles, póngase en contacto con el ayuntamiento, el servicio de recogida de basura o el establecimiento donde haya adquirido el producto.

Preguntas más frecuentes

En este capítulo se describen algunos problemas que se pueden producir cuando use el dispositivo. Algunos problemas requieren que llame a su proveedor de servicios, pero en la mayoría de los casos puede solucionarlos usted mismo.

El dispositivo se sobrecalienta

El dispositivo se sobrecalienta mientras se utiliza.

En los siguientes casos, el consumo de la batería aumenta y el dispositivo puede sobrecalentarse:

- Al encender el dispositivo por primera vez o al realizar una copia de seguridad de los datos.
- Al ejecutar varias aplicaciones de forma simultánea.
  - Cuando varias aplicaciones se ejecutan en segundo plano.
  - Al descargar archivos de gran tamaño mientras se realiza una videollamada o se graba un vídeo.
- Al utilizar funciones que requieren un alto consumo de energía.
  - Al ver una transmisión de vídeo en Internet o al grabar un vídeo largo.
  - Al jugar a juegos de gama alta durante mucho tiempo.
  - Al utilizar el dispositivo con el nivel máximo de brillo de la pantalla durante mucho tiempo.
- Al utilizar gran cantidad de datos móviles.
  - Al utilizar el anclaje a red o un punto de acceso Wi-Fi.
  - Al sincronizar los datos de varias cuentas de forma simultánea.

- Otros casos
  - Al utilizar la itinerancia de datos en el extranjero.
  - Al utilizar el dispositivo en zonas con señales débiles o sin recepción.
  - Al cargar el dispositivo con el puerto para cargador/cable USB que esté dañado o contaminado con una sustancia extraña.

- Es posible que algunos de los casos anteriores no se apliquen según las funciones y aplicaciones.

El dispositivo se sobrecalienta mientras se carga.

- El dispositivo y el cargador pueden calentarse mientras se carga el dispositivo. Durante la carga inalámbrica o carga rápida, el dispositivo puede calentarse aún más. Si la temperatura de la batería aumenta por encima de un determinado nivel, es posible que el dispositivo deje de cargarse.
  - Desconecte el cargador del dispositivo y cierre las aplicaciones que estén ejecutándose. Deje que el dispositivo se enfríe antes de cargar el dispositivo o volver a ejecutar una aplicación.
  - Deje de cargar el dispositivo si el puerto para cargador/cable USB ubicado en la parte inferior del dispositivo se sobrecalienta y visite el centro de atención al cliente de LG más cercano.

Cómo solucionar un problema de sobrecalentamiento del dispositivo

- Cierre las funciones o aplicaciones que estén ejecutándose y deje que el dispositivo se enfríe.
- Actualice siempre el software a la versión más reciente.
- Desconecte las funciones Wi-Fi, Bluetooth o GPS mientras no las utilice.
- Cierre las aplicaciones que no utilice.
- Si utiliza el dispositivo con el nivel máximo de brillo de la pantalla, disminuya el brillo.
- Si el dispositivo se sobrecalienta durante un período de tiempo prolongado, deje de usarlo durante un tiempo. Si el dispositivo sigue sobrecalentándose, visite el centro de atención al cliente de LG.

Limitaciones de uso cuando el dispositivo se sobrecalienta

Si el dispositivo se sobrecalienta mientras lo utiliza o carga, es posible que algunas funciones, aplicaciones o incluso el dispositivo se desconecten.

Se trata de un funcionamiento normal para los dispositivos que admiten esta función.

- Si la temperatura del dispositivo aumenta por encima de un determinado nivel, aparecerá un mensaje de advertencia.
  - Si juega a juegos de gama alta, graba vídeos o carga archivos de gran tamaño, es posible que el dispositivo se sobrecaliente durante un período prolongado. En este caso, puede aparecer un mensaje de advertencia en el que se indica que se realizará un apagado automático.

    Desconecte el dispositivo o cierre las funciones o aplicaciones que estén ejecutándose y deje que el dispositivo se enfríe.
- El brillo de la pantalla y la velocidad de funcionamiento pueden estar limitados para permitir que el dispositivo se enfríe. Las funciones o aplicaciones que estén ejecutándose pueden ralentizarse o detenerse. Es posible que el dispositivo deje de cargarse.

Error de tarjeta SIM

Asegúrese de que la tarjeta SIM esté insertada correctamente.

Sin conexión de red o conexión de red perdida

La señal es débil. Colóquese cerca de una ventana o en un espacio abierto.

Se encuentra fuera del área de red del operador. Muévase y compruebe la red.

Las llamadas no están disponibles

Red nueva no autorizada

Asegúrese de que no ha restringido las llamadas para el número entrante.

Asegúrese de que no ha restringido las llamadas para el número al que está llamando.

El dispositivo no se enciende.

El dispositivo no se activará cuando la batería esté completamente descargada.

Cargue completamente la batería antes de activar el dispositivo.

Error al cargar

Asegúrese de que la carga del dispositivo se realice a una temperatura normal.

Compruebe el cargador y su conexión al dispositivo.

Utilice únicamente los accesorios suministrados en la caja, que están autorizados por LG.

La batería se agota más rápidamente que lo que lo hacía tras su compra

La duración de la batería puede reducirse al exponer el dispositivo o la batería a temperaturas muy altas o muy bajas.

El consumo de la batería aumentará al utilizar determinadas características o aplicaciones, como el GPS, los juegos o Internet.

La batería es un elemento consumible, por lo que su duración disminuirá con el paso del tiempo.

Aparecen mensajes de error al iniciar la cámara

Cargue la batería.

Libere memoria mediante la transferencia de archivos a un ordenador o la eliminación de archivos del dispositivo.

Reinicie el dispositivo.

Si sigue teniendo problemas con la aplicación de la cámara después de probar estos consejos, póngase en contacto con un centro de servicio de LG Electronics.

La calidad de las fotos no es buena

La calidad de las fotos puede variar según el entorno y las técnicas de fotografía que se utilicen.

Si va a hacer fotos y vídeos, la opción de angular estándar ofrece más calidad que el gran angular.

Si va a hacer fotos en zonas oscuras, de noche o en interiores, es posible que se produzca ruido o que las imágenes estén desenfocadas.

Si tiene algún problema, restablezca las opciones.

La pantalla táctil responde lentamente o de forma incorrecta

Si coloca un protector de pantalla o accesorios opcionales a la pantalla táctil, es posible que no funcione correctamente.

Es posible que la pantalla táctil no funcione correctamente si usa guantes, si toca la pantalla con las manos sucias o si toca la pantalla con objetos afilados o con los dedos.

Las condiciones de humedad excesiva o el contacto con el agua pueden provocar un mal funcionamiento de la misma.

Reinicie el dispositivo para eliminar los errores de software temporales.

Si la pantalla táctil está rayada o dañada, acuda a un centro de servicio de LG Electronics.

El dispositivo se bloquea o se congela

Reinicie el dispositivo

- Si el dispositivo se bloquea o se congela, es posible que deba cerrar las aplicaciones o apagar el dispositivo y volver a encenderlo.

Arranque el dispositivo

- Se puede utilizar un restablecimiento parcial para restablecer el dispositivo si se congela la pantalla o si los botones, la pantalla táctil o el dispositivo no responden.
- Para realizar un restablecimiento parcial del dispositivo, mantenga pulsadas las teclas Bajar volumen y de encendido hasta que el dispositivo se reinicie.

Restablecimiento del dispositivo

- Si los métodos anteriores no resuelven su problema, realice una restauración de los datos de fábrica.
- En la pantalla de ajustes, presione **Sistema** > **Reiniciar y Restablecer** > **Restaurar datos de fábrica**.
  - Este método restaura todos los ajustes del dispositivo y elimina todos los datos. Antes de realizar la restauración de los datos de fábrica, recuerde hacer copias de seguridad de todos los datos importantes almacenados en el dispositivo.
  - Si ha registrado una cuenta de Google en el dispositivo, debe iniciar sesión en la misma cuenta de Google tras reiniciar el dispositivo.

No se encuentra el dispositivo Bluetooth

Asegúrese de que la función inalámbrica Bluetooth está activada en el dispositivo.

Asegúrese de que la función inalámbrica Bluetooth está activada en el dispositivo al que desea conectarse.

Asegúrese de que el dispositivo y otros dispositivos Bluetooth se encuentren en el rango máximo de Bluetooth (10 m).

Si los consejos anteriores no resuelven el problema, póngase en contacto con un centro de servicio de LG Electronics.

No se establece una conexión al conectar el dispositivo a un ordenador

Asegúrese de que el cable USB que está utilizando es compatible con el dispositivo.

Asegúrese de que tiene instalado y actualizado el controlador adecuado en su ordenador.

La aplicación descargada provoca muchos errores

La aplicación tiene problemas.

Elimine la aplicación y vuelva a instalarla.

Instrukcja obsługi — informacje

Cieszymy się, że wybrali Państwo produkt firmy LG. W celu zapewnienia bezpieczeństwa i właściwego użytkowania przed przystąpieniem do korzystania z tego urządzenia po raz pierwszy należy uważnie zapoznać się z niniejszą instrukcją obsługi.

- Należy zawsze używać oryginalnych akcesoriów firmy LG. Elementy dostarczone w zestawie są przeznaczone wyłącznie do tego urządzenia i mogą nie być kompatybilne z innymi urządzeniami.
- Opisy są oparte na ustawieniach domyślnych urządzenia.
- Aplikacje zainstalowane domyślnie na urządzeniu mogą być aktualizowane, a wsparcie dla nich może zostać wycofane bez uprzedniego powiadomienia. W razie jakichkolwiek pytań dotyczących aplikacji udostępnianych wraz z urządzeniem należy się skontaktować z centrum serwisowym firmy LG. W przypadku aplikacji zainstalowanych przez użytkownika należy skontaktować się z odpowiednim operatorem sieci komórkowej.
- Modyfikowanie systemu operacyjnego urządzenia lub instalowanie oprogramowania pochodzącego z nieoficjalnych źródeł może spowodować uszkodzenie urządzenia i doprowadzić do zniszczenia lub utraty danych. Takie działania będą stanowiły naruszenie umowy licencyjnej firmy LG i spowodują unieważnienie gwarancji.
- W zależności od obszaru, operatora sieci, wersji oprogramowania lub wersji systemu operacyjnego niektóre treści oraz ilustracje mogą się różnić od posiadanego urządzenia i mogą one ulec zmianie bez uprzedniego powiadomienia.
- Oprogramowanie, pliki audio, tapety, obrazy oraz inne media dostarczane wraz z urządzeniem są udostępniane na podstawie licencji na ograniczony użytek. Ekstrahowanie i użytkowanie tych materiałów w celach komercyjnych lub innych może stanowić naruszenie praw autorskich. Użytkownik ponosi pełną odpowiedzialność za użytkowanie mediów w sposób niezgodny z prawem.
- Z usługami danych, takimi jak obsługa wiadomości czy usługi wysyłania, pobierania, automatycznej synchronizacji i lokalizacji, mogą wiązać się dodatkowe opłaty. Aby uniknąć dodatkowych opłat, należy wybrać plan usług danych dostosowany do własnych potrzeb. W celu uzyskania dodatkowych informacji należy skontaktować się z operatorem sieci komórkowej.

- Niniejsza instrukcja obsługi została napisana w głównych językach dla każdego kraju. Zależnie od używanego języka treść może się trochę różnić.

Oznaczenia stosowane w instrukcji

OSTRZEŻENIE: sytuacje, które mogłyby doprowadzić do odniesienia obrażeń ciała użytkownika i osób trzecich.

PRZESTROGA: sytuacje, które mogłyby doprowadzić do odniesienia lekkich obrażeń ciała lub uszkodzenia urządzenia.

UWAGA: powiadomienia lub dodatkowe informacje.

Spis treści

5 Wskazówki dotyczące bezpieczeństwa i prawidłowego użytkowania

01

Funkcje niestandardowe

16 Funkcje aparatu
19 Funkcje aplikacji Galeria
22 Jakość dźwięku i funkcje efektów
22 Google Asystent
24 Rozpoznawanie linii papilarnych
27 Wielozadaniowość

02

Funkcje podstawowe

29 Komponenty produktu i akcesoria
30 Budowa urządzenia
33 Włączanie lub wyłączanie zasilania
34 Wkładanie karty SIM
37 Wkładanie karty pamięci
38 Wyjmowanie karty pamięci
38 Bateria
40 Ekran dotykowy
44 Ekran główny
54 Blokada ekranu
59 Szyfrowanie karty pamięci
60 Wykonywanie zrzutów ekranu
60 Wprowadzanie tekstu
65 Udostępnianie treści

03

Przydatne aplikacje

67 Instalowanie i odinstalowywanie aplikacji
68 Kosz na aplikacje
69 Skróty aplikacji
70 Telefon
74 SMS
75 Aparat
85 Galeria
89 Kontakty
91 QuickMemo+
93 Zegar
95 Muzyka
96 Kalkulator
96 ThinQ
96 Menedżer Gier
97 Nagrywanie dźwięku
97 Centrum aktualizacji

97 Smart Doctor
98 LG Mobile Switch
98 Kosz na aplikacje
99 SmartWorld
99 RemoteCall Service
100 Wiadomości sieciowe
100 Aplikacje Google

04

Ustawienia

104 Ustawienia
104 Sieć i Internet
111 Połączone urządzenia
114 Dźwięk
115 Wyświetlacz
116 Blokada ekranu i bezpieczeństwo
118 Rozszerzenia
120 Cyfrowa równowaga i kontrola rodzicielska
120 Aplikacje i powiadomienia
121 Bateria
122 Przechowywanie
122 Konta
122 Google
123 System
127 Ułatwienia dostępu

05

Dodatek

130 Ustawienia języka
130 LG Bridge
131 Aktualizacja oprogramowania telefonu
133 Wskazówki dotyczące przeciwdziałania kradzieżom
134 Informacja dotycząca oprogramowania open source
134 Informacje prawne (nr identyfikacyjny normy, etykieta elektroniczna itp.)
135 Znaki towarowe
136 OŚWIADCZENIE O ZGODNOŚCI
136 Aby uzyskać informacje na temat zgodności produktu, należy skontaktować się z biurem
136 Łączność Wi-Fi (WLAN)
137 Informacje dodatkowe
141 Często zadawane pytania

Wskazówki dotyczące bezpieczeństwa i prawidłowego użytkowania

Prosimy zapoznać się z poniższymi wskazówkami. Ich nieprzestrzeganie może stanowić zagrożenie lub być niezgodne z prawem.

Urządzenie jest wyposażone w fabrycznie zainstalowane oprogramowanie zapisujące dziennik błędów. Urządzenie gromadzi jedynie dane dotyczące błędów, takie jak siła sygnału, pozycja identyfikatora sieciowego w przypadku nagłego przerwania połączenia oraz uruchomione aplikacje. Dziennik służy wyłącznie do określania przyczyn ewentualnych błędów. Dzienniki są szyfrowane i w razie potrzeby dostęp do nich mogą uzyskać wyłącznie pracownicy autoryzowanych centrów serwisowych firmy LG.

Narażenie na wpływ fal radiowych

Informacje dotyczące oddziaływania fal radiowych oraz współczynnika SAR (ang. Specific Absorption Rate).

To urządzenie zostało zaprojektowane w sposób zapewniający zgodność z odpowiednimi wymaganiami bezpieczeństwa związanymi z oddziaływaniem fal radiowych. Wymagania te oparto na wskazaniach naukowych, określających marginesy bezpieczeństwa zapewniające ochronę wszystkich osób, bez względu na ich wiek i stan zdrowia.

- We wskazaniach związanych z oddziaływaniem fal radiowych posłużono się jednostką pomiaru znaną jako współczynnik SAR (ang. Specific Absorption Rate). Testy mierzące wartość SAR są przeprowadzane z użyciem standardowych metod, gdy urządzenie emituje najwyższą udokumentowaną dla niego moc promieniowania we wszystkich wykorzystywanych zakresach częstotliwości.
- Mimo iż poszczególne modele urządzeń LG mogą różnić się wartością współczynnika SAR, wszystkie zaprojektowano tak, aby spełniały odpowiednie wytyczne dotyczące oddziaływania fal radiowych.
- Graniczna wartość współczynnika SAR zalecana przez organizację International Commission on Non-Ionizing Radiation Protection (ICNIRP) to 2 W/kg (wartość uśredniona dla 10 g masy ciała).
- Najwyższa wartość współczynnika SAR uzyskana podczas badań tego modelu wynosi 0,453 W/kg (10 g) dla urządzenia trzymanego przy uchu oraz 1,287 W/kg (10 g) dla urządzenia noszonego blisko ciała.

- To urządzenie jest zgodne z wytycznymi dotyczącymi narażenia na wpływ fal radiowych pod warunkiem użytkowania w normalnej pozycji przy uchu lub co najmniej 5 mm od ciała. Etui, zaczepy do paska i uchwyty używane do noszenia telefonu nie powinny zawierać elementów metalowych, a ponadto powinny zapewniać odległość telefonu od ciała równą co najmniej 5 mm. W celu wysłania plików danych lub wiadomości urządzenie wymaga odpowiedniej jakości połączenia z siecią. W niektórych przypadkach przesyłanie plików danych lub wiadomości może być opóźnione aż do momentu uzyskania takiego połączenia. Aż do zakończenia transmisji należy zapewnić odległość od ciała podaną w powyższych instrukcjach.

Informacje FCC w sprawie narażenia na wpływ fal radiowych

W sierpniu 1996 r. amerykańska Federalna Komisja ds. Łączności (FCC) wydała raport i rozporządzenie FCC 96-326, w którym wprowadzono zaktualizowaną normę bezpieczeństwa dotyczącą narażenia człowieka na wpływ energii elektromagnetycznej częstotliwości radiowej emitowanej przez nadajniki podlegające uregulowaniom FCC. Wytyczne te są spójne z normą bezpieczeństwa wyznaczoną zarówno na mocy międzynarodowych, jak i amerykańskich uregulowań. Konstrukcja tego urządzenia jest zgodna z wytycznymi FCC oraz wymienionymi normami międzynarodowymi.

Oświadczenie dotyczące części 15.19

To urządzenie jest zgodne ze standardami wytyczonymi w części 15 regulacji komisji FCC. Jego działanie spełnia następujące dwa warunki:

(1) urządzenie nie może być źródłem jakichkolwiek szkodliwych zakłóceń;

(2) urządzenie musi pracować w warunkach występowania zakłóceń, łącznie z zakłóceniami wywołującymi niepożądane działanie.

Oświadczenie dotyczące części 15.21

Wszelkie zmiany lub modyfikacje dokonane bez wyraźnego zezwolenia producenta mogą spowodować unieważnienie pozwolenia na użytkowanie tego urządzenia.

Działanie blisko ciała

Urządzenie zostało przetestowane pod kątem działania blisko ciała, przy zachowaniu odległości 1 cm (0,39 cala) pomiędzy ciałem użytkownika a tylną ścianką urządzenia. W celu zapewnienia zgodności z wymaganiami komisji FCC dotyczącymi narażenia na wpływ fal radiowych konieczne jest zachowanie minimalnej odległości 1 cm (0,39 cala) pomiędzy ciałem użytkownika a tylną ścianką urządzenia.

Nie należy używać zaczepów do paska, uchwytów ani podobnych akcesoriów zawierających metalowe części. Należy unikać korzystania z akcesoriów noszonych blisko ciała, które nie utrzymują odległości co najmniej 1 cm (0,39 cala) pomiędzy ciałem użytkownika a tylną ścianką urządzenia, a także nie zostały przetestowane pod kątem działania blisko ciała. Taki akcesoria mogą być niezgodne z przepisami FCC dotyczącymi narażenia na wpływ fal radiowych.

Oświadczenie dotyczące części 15.105

Urządzenie zostało przetestowane i uzyskało certyfikat zgodności z ograniczeniami urządzenia cyfrowego klasy B, zgodnie z częścią 15 przepisów FCC. Ograniczenia te są stosowane w celu zapewnienia odpowiedniej ochrony przed szkodliwymi zakłóceniami w budynkach mieszkalnych. To urządzenie wytwarza, wykorzystuje i może emitować fale radiowe, które – w przypadku niewłaściwej instalacji lub użytkowania w sposób niezgodny z instrukcją – mogą powodować zakłócenia w łączności radiowej. Mimo to nie można zagwarantować zupełnego braku zakłóceń w przypadku konkretnej instalacji. Jeśli urządzenie będzie powodować szkodliwe zakłócenia w odbiorze telewizyjnym, co można sprawdzić przez włączenie i wyłączenie urządzenia, użytkownik powinien postarać się zneutralizować zakłócenia, wykonując przynajmniej jedną z następujących czynności:

- Zmienić ustawienie lub położenie anteny odbiorczej.
- Zwiększyć odległość pomiędzy urządzeniem a odbiornikiem.
- Podłączyć urządzenie do gniazda sieciowego będącego częścią obwodu, do którego nie jest podłączony odbiornik.
- Zasięgnąć porady sprzedawcy lub doświadczonego technika.

Czyszczenie i konserwacja produktu

- Należy używać wyłącznie akcesoriów dołączonych do zestawu i autoryzowanych przez firmę LG. Gwarancja produktu firmy LG nie obejmuje szkód ani błędów powstałych w wyniku używania akcesoriów innych firm.
- Niektóre treści i ilustracje mogą różnić się od tych w urządzeniu użytkownika i mogą zostać zmienione bez wcześniejszego powiadomienia.
- Nie rozkładaj telefonu na części. Jeśli wymagana jest naprawa, oddaj telefon do specjalistycznego punktu serwisowego.
- Naprawy gwarancyjne mogą obejmować wymianę części na nowe lub naprawione oferujące parametry i funkcje odpowiadające wymienianym częściom. Decyzja o wyborze konkretnego rozwiązania należy do firmy LG.
- Zachowaj odpowiednią odległość pomiędzy telefonem a urządzeniami elektrycznymi, takimi jak telewizory, odbiorniki radiowe i komputery.
- Zachowaj odpowiednią odległość pomiędzy telefonem a źródłami ciepła, takimi jak kaloryfery czy kuchenki.
- Nie upuszczaj telefonu.
- Nie narażaj urządzenia na mechaniczne wibracje lub wstrząsy.
- Wyłączaj urządzenie w miejscach, w których nakazują to specjalne przepisy. Urządzenia nie wolno na przykład używać w szpitalach, gdyż może ono zakłócać pracę wrażliwego na promieniowanie radiowe sprzętu medycznego.
- W trakcie ładowania nie należy dotykać urządzenia mokrymi rękoma. Może to spowodować porażenie prądem elektrycznym lub poważne uszkodzenie urządzenia.
- Nie ładuj telefonu w pobliżu materiałów łatwopalnych, ponieważ telefon może się rozgrzać i spowodować zagrożenie pożarem.
- Zewnętrzną część urządzenia należy czyścić suchą szmatką (nie należy korzystać z rozpuszczalników, takich jak benzen, rozcieńczalnik czy alkohol).
- Nie ładować urządzenia na miękkich powierzchniach.
- Urządzenie należy ładować w miejscach o dobrej wentylacji.
- Nie narażaj urządzenia na nadmierne działanie dymu lub kurzu.
- Nie przechowuj urządzenia w pobliżu kart kredytowych lub innych kart z paskiem magnetycznym, gdyż może ono uszkodzić informacje zapisane na paskach magnetycznych.
- Nie dotykaj ekranu ostrym przedmiotem. Może to spowodować uszkodzenie urządzenia.
- Unikaj kontaktu urządzenia z cieczami lub wilgocią.
- Ostrożnie korzystaj z akcesoriów, takich jak słuchawki. Nie dotykaj anteny bez potrzeby.

- W przypadku wyszczerbienia lub pęknięcia wyświetlacza nie należy korzystać z urządzenia, dotykać wyświetlacza ani próbować usunąć go lub naprawić. Uszkodzenia szklanego wyświetlacza powstałe w wyniku nieprawidłowego użytkowania nie są objęte gwarancją.
- Jest to urządzenie elektroniczne, które wytwarza ciepło w trakcie normalnego używania. Przy braku odpowiedniej wentylacji bardzo długi, bezpośredni kontakt ze skórą może spowodować podrażnienie lub lekkie oparzenia skóry. W związku z tym, dotykając urządzenia w czasie jego pracy lub tuż po, należy zachować ostrożność.
- Jeśli do wnętrza urządzenia dostanie się płyn, należy natychmiast odłączyć je od zasilania i pozostawić do całkowitego wyschnięcia. Nie należy przyspieszać procesu suszenia urządzenia za pomocą zewnętrznych źródeł ciepła takich, jak piekarnik, kuchenka mikrofalowa lub suszarka do włosów.
- Płyn, który dostał się do wnętrza urządzenia, zmienia kolor etykiety produktu w środku urządzenia. Uszkodzenia urządzenia będące skutkiem narażenia go na kontakt z wodą nie podlegają gwarancji.
- Urządzenie mobilne wymaga odpowiedniej cyrkulacji powietrza w celu odprowadzania ciepła. Bezpośredni kontakt ze skórą i niedostateczna cyrkulacja powietrza przy urządzeniu może powodować jego przegrzewanie. Urządzenie powinno się znajdować co najmniej 1 cm od ciała użytkownika.
- Należy zapobiegać wnikaniu kurzu lub innych substancji obcych do portu przewodu ładowarki/USB. W przeciwnym razie może dochodzić do nagrzewania się lub pożaru.
- Należy unikać narażania urządzenia na niskie ciśnienie powietrza przy dużych wysokościach.
- Nie należy narażać urządzenia na bardzo niskie ciśnienie powietrza. W przeciwnym razie może dojść do wybuchu baterii lub wycieku palnej cieczy lub gazu.
- Nie wolno dopuścić do zamoczenia produktu przez żadną ciecz. Nie wolno ładować ani używać mokrego produktu. W przypadku zamoczenia produktu wskaźnik uszkodzenia przez ciecz zmieni swoją barwę. Proszę pamiętać, że ograniczy to możliwość skorzystania z darmowych usług serwisowych świadczonych w ramach gwarancji.

Prawidłowe korzystanie z urządzenia

Urządzenia elektroniczne

W przypadku wszystkich urządzeń mogą występować zakłócenia, które negatywnie wpływają na ich wydajność.

- Nie używaj urządzenia w pobliżu sprzętu medycznego bez zgody personelu placówki. Skontaktuj się z lekarzem w celu uzyskania informacji, czy korzystanie z urządzenia nie spowoduje zakłóceń pracy Twojego urządzenia medycznego.
- Producenci rozruszników serca radzą, by pozostawić przynajmniej 15 cm odstępu między rozrusznikiem serca i innymi urządzeniami, aby uniknąć potencjalnych zakłóceń.
- Urządzenie może emitować jasne lub błyskające światło.
- Urządzenia mogą zakłócać pracę niektórych aparatów słuchowych.
- Telefony komórkowe mogą powodować niewielkie zakłócenia pracy odbiorników telewizyjnych i radiowych, komputerów itp.
- Z urządzenia należy korzystać w temperaturze od 0 °C do 40 °C (o ile jest to możliwe). Wystawianie urządzenia na skrajnie wysokie lub niskie temperatury grozi jego uszkodzeniem, nieprawidłowym działaniem, a nawet wybuchem.

Bezpieczeństwo na drodze

Zapoznaj się z lokalnymi przepisami dotyczącymi korzystania z urządzeń podczas kierowania pojazdem.

- Podczas prowadzenia pojazdu nie trzymaj tabletu w ręce.
- Należy skupić się na prowadzeniu pojazdu.
- Jeśli wymagają tego warunki panujące na drodze, przed wykonywaniem lub odebraniem połączenia należy zjechać na pobocze i zaparkować pojazd.
- Fale radiowe mogą negatywnie wpływać na pracę niektórych systemów elektronicznych w pojeździe, np. odtwarzaczy samochodowych i systemów bezpieczeństwa.
- Jeśli pojazd jest wyposażony w poduszkę powietrzną, nie należy jej blokować przez zainstalowane na stałe lub przenośnie urządzenia bezprzewodowe. Może to spowodować awarię poduszki powietrznej, a tym samym poważne obrażenia ciała wywołane nieprawidłowym działaniem.
- Słuchając muzyki na zewnątrz pomieszczeń, ustawiaj głośność na umiarkowanym poziomie, aby słyszeć dźwięki z otoczenia. Jest to szczególnie istotne w pobliżu dróg.

Zapobieganie uszkodzeniu słuchu

Aby zapobiec ryzyku uszkodzenia słuchu, nie należy ustawiać wysokiego poziomu głośności przez długi okres czasu.

Uszkodzenie słuchu może nastąpić w wyniku długotrwałego oddziaływania dźwięku o znacznym natężeniu. Dlatego też zaleca się, aby podczas włączania lub wyłączania telefonu nie trzymać go przy uchu. Ponadto zaleca się ustawienie głośności rozmów i muzyki na umiarkowanym poziomie.

- Podczas korzystania ze słuchawek należy zmniejszyć głośność, jeśli nie słyszy się osób rozmawiających w pobliżu lub jeśli osoba siedząca obok słyszy muzykę ze słuchawek.

- Nadmierne natężenie dźwięku w słuchawkach dousznych oraz nagłownych może spowodować uszkodzenie słuchu.

Szklane elementy

Niektóre elementy urządzenia są wykonane ze szkła. Szkło może ulec stłuczeniu w przypadku upuszczenia urządzenia na twardą powierzchnię lub uderzenia go ze znaczną siłą. W takim wypadku nie dotykaj go ani nie próbuj go samodzielnie usunąć. Nie należy korzystać z urządzenia do momentu wymiany szklanego elementu przez autoryzowane centrum serwisowe.

Miejsca robót strzelniczych

Nie korzystaj z urządzenia podczas wykonywania prac z użyciem materiałów wybuchowych. Stosuj się do ograniczeń i postępuj zgodnie z wszelkimi przepisami.

Miejsca zagrożone wybuchem

- Nie korzystaj z urządzenia na stacjach benzynowych.
- Nie korzystaj z urządzenia w pobliżu zbiorników paliwa lub substancji chemicznych.
- Nie przewoź ani nie przechowuj łatwopalnych gazów, cieczy ani materiałów wybuchowych w schowku samochodowym, w którym znajduje się urządzenie lub akcesoria.

W samolocie

Urządzenia bezprzewodowe mogą powodować zakłócenia w samolocie.

- Przed wejściem na pokład samolotu należy wyłączyć urządzenie.
- Nie wolno korzystać z urządzenie na pokładzie samolotu bez zgody załogi.

Dzieci

Przechowuj urządzenie w bezpiecznym miejscu, niedostępnym dla małych dzieci. Telefon zawiera drobne części, które w przypadku włożenia do ust stwarzają niebezpieczeństwo połknięcia.

Połączenia alarmowe

Funkcja połączeń alarmowych może nie być dostępna w niektórych sieciach telefonii komórkowej. Z tego względu w przypadku konieczności wezwania pomocy nie należy polegać wyłącznie na urządzeniu. Szczegółowe informacje można uzyskać u lokalnego operatora sieci.

Informacje o baterii

- Bateria nie musi być całkowicie rozładowana przed rozpoczęciem ładowania. W przeciwieństwie do innych baterii nie istnieje efekt pamięci, który mógłby spowodować mniejszą wydajność baterii.
- Używaj wyłącznie baterii i ładowarek firmy LG. Ładowarki firmy LG zostały zaprojektowane tak, aby maksymalnie wydłużyć czas eksploatacji baterii.
- Nie rozkładaj baterii na części ani nie wywołuj zwarcia.
- Utrzymuj metalowe styki baterii w czystości.
- Baterię należy wymienić, jeśli nie działa w sposób zadowalający. Baterię można ładować wielokrotnie, zanim konieczna będzie jej wymiana.
- Jeśli bateria nie była używana przez dłuższy czas, naładuj ją, aby maksymalnie zwiększyć jej przydatność.
- Nie przechowuj ładowarki w miejscach nasłonecznionych ani nie korzystaj z niej w warunkach wysokiej wilgotności, np. w łazience.
- Nie należy zostawiać urządzenia w gorących ani zimnych miejscach, ponieważ może to spowodować spadek żywotności baterii.
- W przypadku wymiany baterii na baterię nieprawidłowego typu występuje ryzyko eksplozji. Zużyte baterie należy zutylizować zgodnie z instrukcją.
- Należy zawsze odłączać ładowarkę od gniazdka zasilania po naładowaniu baterii urządzenia, aby uniknąć niepotrzebnego zużywania energii przez ładowarkę.
- Rzeczywisty czas pracy baterii zależy od konfiguracji sieci, ustawień urządzenia, sposobu korzystania z urządzenia, baterii i warunków otoczenia.
- Aby uniknąć zarysowania, trzymaj baterię z dala od ostrych przedmiotów i zwierząt. Zarysowanie baterii grozi pożarem.

W razie konieczności wymiany baterii zanieś telefon do lokalnego punktu serwisowego LG Electronics lub sprzedawcy w celu uzyskania pomocy.

Ochrona informacji osobistych

- Informacje osobiste należy chronić, aby nie wyciekły i nie zostały niewłaściwie użyte.
- Należy zawsze tworzyć kopię zapasową ważnych danych podczas korzystania z urządzenia. Firma LG nie odpowiada za jakąkolwiek utratę danych.
- Przed utylizacją urządzenia należy stworzyć kopię zapasową danych oraz zresetować urządzenie, aby wrażliwe dane nie zostały niewłaściwie użyte.
- Podczas pobierania aplikacji należy uważnie przeczytać informacje wyświetlone na ekranie potwierdzania.
- Należy rozważnie używać aplikacji, które mają dostęp do wielu funkcji lub do informacji osobistych.
- Należy regularnie sprawdzać konta osobiste. Jeśli zauważysz, że Twoje informacje osobiste są niewłaściwie używane, poproś usługodawcę, aby usunął lub zmienił informacje osobiste.
- Jeśli urządzenie zostanie skradzione lub zgubione, zmień hasło do konta, aby chronić informacje osobiste.
- Nie należy używać aplikacji z nieznanych źródeł.

Informacje na temat wymiany baterii

- Bateria litowo-jonowa jest częścią niebezpieczną i może spowodować obrażenia ciała.
- Wymiana baterii przez niewykwalifikowanych specjalistów może doprowadzić do uszkodzenia urządzenia.
- Nie wymieniaj baterii samodzielnie. Bateria może ulec uszkodzeniu. Takie uszkodzenie może prowadzić do przegrzania i spowodować obrażenia. Wymiany baterii musi dokonywać wykwalifikowany specjalista. Bateria powinna zostać poddana recyklingowi. Nie wolno jej utylizować razem ze zwykłymi odpadami.
- Jeśli ten produkt ma wbudowaną baterię, której konsument nie powinien usuwać samodzielnie, LG zaleca, aby usunięcie baterii (w celu jej wymiany lub recyklingu po zakończeniu cyklu życia produktu) zlecić osobie wykwalifikowanej. Aby uniknąć uszkodzenia produktu i ewentualnego niebezpieczeństwa, użytkownik nie powinien próbować usuwać baterii. Zamiast tego, powinien skontaktować się z LG Service Helpline lub innym niezależnym dostawcą usług w celu uzyskania porady.
- Proces usuwania baterii z urządzenia obejmuje zdjęcie obudowy z urządzenia, odłączenie przewodów i styków elektrycznych oraz ostrożne usunięcie ogniw baterii za pomocą specjalistycznych narzędzi. Jeśli potrzebujesz instrukcji bezpiecznego usuwania baterii przeznaczonej dla wykwalifikowanych pracowników, odwiedź stronę *http://www.lge.com/global/sustainability/environment/take-back-recycling*

01

Funkcje niestandardowe

Funkcje aparatu

Aparat szerokokątny

Za pomocą obiektywu szerokokątnego z tyłu aparatu można robić zdjęcia i nagrywać filmy o szerszym kącie niż rzeczywiste pole widzenia.

Aby przełączyć się między standardowym a szerokim kątem, dotknąć przycisku ◯ > , a następnie dotknąć przycisku / .

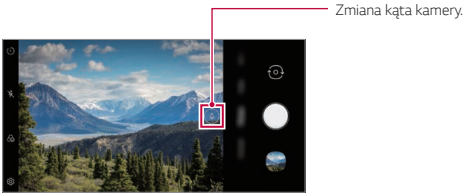

Tylna kamera

- Aby uzyskać więcej szczegółów, patrz *Uruchamianie aparatu*.
- Można przełączać pomiędzy obiektywem standardowym i szerokokątnym tylnego aparatu.

Portret

Możesz wykonać ostry portret stosując efekt rozmazania obiektywu aparatu.

1 Dotknąć ◯ > 📷, a następnie dotknij opcji **Portret**.

2 Dotknij przycisku ◯, aby wykonać zdjęcie.

- Aby dostosować poziom rozmycia, przeciągnąć suwak w lewo lub w prawo.

- Ustaw się w odległości 1,3–5 stóp od obiektu przy korzystaniu z tylnego aparatu.
- Ta funkcja nie działa, gdy otoczenie jest zbyt ciemne.
- Po zastosowaniu tej funkcji dotknąć żądanej pozycji na ekranie podglądu w celu automatycznego zastosowania wartości ekspozycji i ostrości przy korzystaniu z tylnego aparatu lub tylko ekspozycji przy korzystaniu z przedniego aparatu.

AI CAM

Można poprawnie robić zdjęcia lub nagrywać filmy, gdyż aparat rozpoznaje obiekt podczas wykonywania zdjęcia lub nagrywania filmu.

1 Dotknij przycisku ◯ > 📷, a następnie dotknij przycisków **AI CAM**.

2 Gdy obiekt zostanie rozpoznany, zostaje dobrany najlepszy efekt dla sceny.
   - Aby zastosować inne efekty, ikony sceny.
   - Automatycznie rozpoznawane jest 8 kategorii scen — zwierzęta, miasto, kwiat, żywność, pejzaż, osoba, wschodu słońca, automatyczne.

Wschodu słońca

Kwiaty

- Wyniki rozpoznawania sceny mogą się różnić w zależności od oświetlenia lub lokalizacji obiektu w czasie wykonywania zdjęcia. Słowa kluczowe nie występują na rzeczywistych zdjęciach lub nagraniach.

Funkcje aplikacji Galeria

Tworzenie filmu

Użytkownik może utworzyć nowy film, łącząc ze sobą obrazy i filmy.

1 Dotknij karty ◯ > ▲ > **Zdjęcia**, a następnie ⋮ > **Utwórz film**.
Można również dotknąć karty ◯ > ▲ > **Odtwórz**, a następnie dotknąć **Utwórz film**.

2 Wybierz obrazy lub filmy na potrzeby tworzonego filmu, a następnie dotknij przycisku **Dalej**.

3 Edytuj wybrane obrazy i filmy, a następnie dotknij przycisku **Zapisz**.

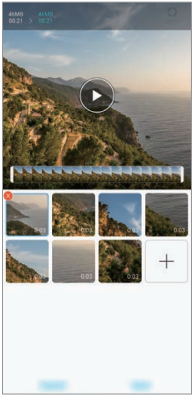

Usuwanie plików

Użytkownik może wybrać obrazy lub filmy, które zostaną usunięte z filmu, dotykając przycisku ⊗.

Dodawanie plików

Użytkownik może wybrać obrazy lub filmy, które zostaną dodane, po dotknięciu przycisku + u dołu ekranu. Można też wybrać wcześniej dodane obrazy lub filmy.

- Dotknij pliku i przytrzymać go, a następnie dotknąć innego pliku na potrzeby wielokrotnego wyboru.

Zmiana kolejności plików

Aby zmienić kolejność obrazów i filmów, dotknąć pliku, który ma być przesunięty, i przytrzymać go, a następnie przeciągnąć w odpowiednią lokalizację.

Resetowanie zmian wprowadzonych w filmach

Użytkownik może zresetować zmiany wprowadzone w filmie (np. czas odtwarzania), naciskając przycisk ↺.

Podgląd pliku

Przed zapisaniem nowego filmu można go przejrzeć, naciskając przycisk ▶. Po upływie czasu odtwarzania automatycznie odtworzony zostanie następny plik.

- Aby utworzyć film, można użyć maksymalnie 50 obrazów i filmów.
- Czas odtwarzania obrazu domyślnie wynosi 3 sekundy; tego ustawienia nie można zmieniać. Filmy można przycinać do minimalnej długości wynoszącej 1 sekundę.
- Ta funkcja może nie obsługiwać niektórych formatów obrazów lub filmów.

Tworzenie pliku GIF

Można łatwo utworzyć plik GIF z użyciem nagranego filmu lub zdjęć.

Tworzenie plików GIF z wykorzystaniem nagranych filmów.

1 Podczas oglądania filmu w wybranym punkcie początkowym dotknij przycisku (GIF).

2 Wybierz długość tworzonego pliku GIF.
- Plik GIF zostanie utworzony tak, że będzie zaczynał się od bieżącego punktu i skończy się po wybranym czasie.
- W przypadku filmów krótszych niż 5 sekund dla pozostałego czasu automatycznie zostaną utworzone obrazy GIF.

Tworzenie plików GIF z wykorzystaniem zdjęć

1 Podczas przeglądania albumu dotknij przycisków ⋮ > **Utwórz plik GIF**.

2 Wybierz odpowiednie zdjęcia, aby utworzyć plik GIF, a następnie dotknij przycisku **Dalej**.
- Użytkownik może dodawać więcej obrazów i regulować szybkość odtwarzania plików GIF, proporcje ekranu i kolejność plików.

⚠
- Z tej funkcji można korzystać wyłącznie w celach związanych ze swobodą twórczą. Użycie tej funkcji, wiążące się z naruszeniem praw innych podmiotów, takich jak prawo autorskie, lub zniesławieniem lub obraźliwym stwierdzeniem, może stanowić podstawę do wszczęcia postępowania cywilnego, karnego lub administracyjnego i/lub wymierzenia kar na mocy stosownych przepisów. Nie wolno kopiować, powielać, rozpowszechniać, ani w żaden inny niezgodny z prawem sposób wykorzystywać jakichkolwiek materiałów podlegających prawu autorskiemu bez zgody prawowitego właściciela lub właściciela praw autorskich. W najszerszym zakresie dopuszczalnym przez prawo firma LG Electronics zrzeka się odpowiedzialności za wszelkie gwarancje wyrażone lub domniemane, a także powiązane z nimi zobowiązania.
- Aby utworzyć plik GIF, można użyć maksymalnie 100 obrazów.

Jakość dźwięku i funkcje efektów

DTS:X 3D Surround

Można odtwarzać utwory lub filmy korzystając z trójwymiarowego, dookolnego i żywego dźwięku. Aby korzystać z tej funkcji, podłączyć słuchawki, głośnik lub inne zewnętrzne urządzenie audio do urządzenia. Dotknij poleceń ◯ > **Ustawienia** > **Dźwięk** > **Jakość dźwięku i efekty** > **DTS:X 3D Surround**, a następnie dotknij ◯, aby włączyć tę funkcję.

Google Asystent

Przegląd funkcji Google Asystent

Użytkownik może uruchomić lub korzystać z żądanych aplikacji obsługując je głosowo.

- Aby korzystać z tej funkcji, należy się najpierw połączyć z siecią i zalogować do swojego konta Google.
- Ta funkcja może nie działać poprawnie lub dokładność rozpoznawania mowy może się zmniejszać tam, gdzie poziom sygnału Wi-Fi lub sieci komórkowej jest słaby.
- Funkcja ta może nie być obsługiwania lub obsługiwane języki mogą się różnić w zależności od obszaru.

Uruchamianie funkcji Google Asystent

1 Naciśnij i przytrzymaj ◯ na ekranie głównym, aby uruchomić funkcję **Google Asystent**.
2 Dotknąć polecenia **ROZPOCZNIJ**.
3 Postępuj zgodnie z instrukcjami na ekranie i powiedzieć **„OK Google”**.
   • Urządzenie zapisze dane głosowe w celu ich rozpoznawania.
4 Dotknąć przycisku **Zapisz**.

Uruchamianie funkcji Google Asystent za pomocą głosu

1 Powiedz **„OK Google”**, gdy ekran jest włączony.
2 Powiedz polecenie lub pytanie, gdy na ekranie pojawi się komunikat asystenta Google.

Uruchamianie funkcji Google Asystent z ekranu głównego

1 Dotknij i przytrzymaj przycisk ◯ na ekranie głównym.
2 Powiedz polecenie lub pytanie, gdy na ekranie pojawi się komunikat asystenta Google.

• Dokładność funkcji rozpoznawania głosu może się zmniejszyć, gdy użytkownik mówi niewyraźnie lub w przypadku hałasu. W przypadku używania funkcji rozpoznawania głosu można zwiększyć jej dokładność mówiąc wyraźnie lub w cichym otoczeniu.

Rozpoznawanie linii papilarnych

Przegląd funkcji rozpoznawania linii papilarnych

Przed skorzystaniem z funkcji rozpoznawania odcisku palca należy zarejestrować swój odcisk palca w urządzeniu.

Z funkcji rozpoznawania odcisku palca można skorzystać w następujących przypadkach:

- odblokowanie ekranu.
- Aby wyświetlić zablokowaną zawartość w **Galeria** lub **QuickMemo+**.
- potwierdzanie zakupu przez zalogowanie się do aplikacji lub potwierdzanie swojej tożsamości za pomocą odcisku palca.

- Za pomocą odcisku palca można zidentyfikować użytkownika. Czytnik linii papilarnych może rozpoznawać bardzo podobne odciski palców różnych użytkowników jako jeden i ten sam odcisk.
- Jeśli urządzenie nie rozpoznaje odcisku palca użytkownika lub jeśli użytkownik zapomni ustawień blokady ekranu, należy odnieść urządzenie do najbliższego Centrum obsługi klienta LG, zabierając ze sobą dokument tożsamości.

Środki ostrożności podczas korzystania z rozpoznawania linii papilarnych

Dokładność funkcji rozpoznawania odcisku palca może się pogorszyć z wielu przyczyn. Aby zapewnić jak najwyższą dokładność rozpoznawania, przed przystąpieniem do korzystania z urządzenia należy zwrócić uwagę na opisane poniżej kwestie.

- To urządzenie ma czujnik czytnika odcisków palców. Należy dbać o to, aby czujnik czytnika odcisków palców nie został uszkodzony przez metalowy przedmiot, na przykład monetę lub klucz.
- Rejestracja odcisku palca lub jego rozpoznawanie może się nie powieźć, gdy na czujniku czytnika lub palcu występuje woda, kurz lub inne obce substancje. Przed rozpoznawaniem odcisku palca należy go umyć i wysuszyć.
- Linie papilarne mogą nie być właściwie rozpoznawane, jeśli na powierzchni palca jest blizna lub jego powierzchnia nie jest gładka z powodu kontaktu z wodą.

- Jeśli użytkownik zegnie palec lub dotknie czujnika jedynie czubkiem palca, jego linie papilarne mogą nie zostać rozpoznane. Umieść palec na czujniku czytnika w taki sposób, aby przykrywał całą jego powierzchnię.
- Podczas każdej rejestracji skanować wyłącznie jeden palec. Skanowanie więcej niż jednego palca może utrudniać rejestrację odcisku palca i rozpoznawanie linii papilarnych.
- W suchym środowisku urządzenie może wytwarzać ładunek elektrostatyczny. Jeśli otaczające powietrze jest suche, należy unikać skanowania linii papilarnych; przed przystąpieniem do skanowania można ewentualnie dotknąć metalowego przedmiotu, np. monety lub klucza, aby rozładować ładunek elektrostatyczny.

Rejestrowanie odcisków palców

Odcisk palca można zarejestrować i zapisać na urządzeniu, aby móc korzystać z funkcji identyfikacji linii papilarnych.

1 Dotknij opcji ◯ > **Ustawienia** > **Blokada ekranu i bezpieczeństwo** > **Odcisk palca**.

- W celu korzystania z tej funkcji należy ustawić ekran blokady.
- Jeśli nie aktywowano ekranu blokady, należy skonfigurować ekran blokady, postępując zgodnie z instrukcjami wyświetlanymi na ekranie. Aby uzyskać więcej szczegółów, patrz *Ustawianie blokady ekranu*.

2 Znajdź czujnik czytnika odcisków palców z tyłu urządzenia i delikatnie umieść na nim palec, aby zarejestrować odcisk palca.

- Delikatnie nacisnąć przycisk czujnik czytnika odcisków palców tak, aby czujnik rozpoznał linie papilarne użytkownika.
- Umieścić opuszkę palca na czujniku czytnika w taki sposób, aby przykrywała całą jego powierzchnię.

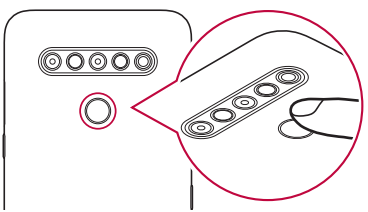

3 Wykonaj instrukcje wyświetlane na ekranie.
   - Powtórzyć skanowanie odcisku palca, przesuwając stopniowo palec, tak aby cały jego odcisk został zarejestrowany.
4 Po zarejestrowaniu linii papilarnych dotknij przycisku **OK**.
   - Dotknij przycisku **Dodaj więcej**, aby zarejestrować odcisk innego palca. W przypadku zarejestrowania odcisku tylko jednego palca, który będzie znajdował się akurat w nieodpowiednim stanie, funkcja rozpoznawania odcisku palca może nie działać prawidłowo. Aby zapobiec tego typu sytuacji, należy zarejestrować odciski kilku palców.

Zarządzanie odciskami palców

Zarejestrowane odciski palców można edytować lub usuwać.

1 Dotknij opcji ◯ > **Ustawienia** > **Blokada ekranu i bezpieczeństwo** > **Odcisk palca**.
2 Odblokuj zgodnie z określoną metodą blokowania.
3 Na liście odcisków palców dotknij odcisk, aby zmienić jego nazwę. Aby go usunąć, dotknij ikony 🗑.

Odblokowanie ekranu za pomocą odcisku palca

Za pomocą odcisku palca można odblokować ekran lub wyświetlać zablokowane treści. Aktywacja wybranej funkcji:

1 Dotknij opcji ◯ > **Ustawienia** > **Blokada ekranu i bezpieczeństwo** > **Odcisk palca**.
2 Odblokuj zgodnie z określoną metodą blokowania.
3 Na ekranie ustawień odcisku palca aktywuj wybraną funkcję:
   - **Blokada ekranu**: odblokowanie ekranu za pomocą odcisku palca.
   - **Zablokowanie zawartości**: odblokowanie treści za pomocą odcisku palca. W tym celu upewnić się, że blokada treści jest ustawiona.

Wielozadaniowość

Wiele okien

Podzielenie ekranu na wiele okien umożliwia jednoczesne korzystanie z dwóch aplikacji.

1 Dotknij przycisku ☐ znajdującego się wśród domowych przycisków dotykowych.
   - Wyświetlą się ostatnio używane aplikacje.

2 Dotknij przycisku ⊟ u góry odpowiedniej aplikacji, aby użyć funkcji Tryb Wiele okien.
   - Wybrana aplikacja wyświetli się w górnej połowie ekranu.

Można też,

1 Dotknij przycisku ☐ i przytrzymać go podczas korzystania z aplikacji.
   - Ostatnio używane aplikacje wyświetlą się na podzielonym ekranie.

2 Dotknij przycisku ⊟ u góry odpowiedniej aplikacji, aby użyć funkcji Tryb Wiele okien.
   - Wybrana aplikacja wyświetli się w dolnej połowie ekranu.

- Aby wyłączyć funkcję Tryb Wiele okien, dotknąć przycisku ⊟ i przytrzymać go na przycisku dotykowym ekranu głównego.
- Aby dostosować rozmiar podzielonego ekranu, przeciągnąć przycisk — pośrodku ekranu.
- Funkcji Tryb Wiele okien nie obsługują niektóre aplikacje LG. Odpowiednie aplikacje można pobrać ze sklepu Google Play.

Ostatnie ekrany

Widok Ostatnie ekrany zawiera podgląd ostatnio używanych aplikacji.

Aby wyświetlić listę ostatnio używanych aplikacji, należy dotknąć przycisku ☐ na ekranie głównym, a następnie dotknąć okno wyświetlonej aplikacji.

02

Funkcje podstawowe

Komponenty produktu i akcesoria

Do urządzenia dołączono poniższe elementy.

- Urządzenie
- Kabel USB
- Ładowarka
- Skrócona instrukcja
- Igła do wysuwania

- Elementy opisane powyżej mogą być opcjonalne.
- Obiekty dostarczone razem z tym urządzeniem oraz inne dostępne akcesoria mogą się różnić w zależności od obszaru czy operatora sieci.
- Zawsze używać oryginalnych akcesoriów firmy LG Electronics. Korzystanie z akcesoriów innych producentów może niekorzystnie wpływać na wykonywanie połączeń za pomocą urządzenia lub powodować nieprawidłowe działanie. Może ono nie zostać objęte naprawami serwisowymi firmy LG.
- Niektóre części urządzenia są wykonane z hartowanego szkła. Po upuszczeniu urządzenia na twardą powierzchnię lub poddaniu go silnemu uderzeniu hartowane szkło może ulec uszkodzeniu. Wówczas należy natychmiast zaprzestać korzystania z urządzenia i skontaktować się z centrum obsługi klienta firmy LG.

- Jeśli brakuje któregoś z tych elementów, należy skontaktować się ze sprzedawcą, u którego zakupiono urządzenie.
- Aby zakupić dodatkowe elementy, należy skontaktować się z centrum obsługi klienta firmy LG.
- Niektóre elementy wchodzące w skład zestawu produktu mogą ulec zmianie bez powiadomienia.
- Wygląd i parametry urządzenia mogą ulec zmianie bez powiadomienia.
- Parametry urządzenia mogą się różnić w zależności od obszaru lub operatora sieci.
- Przed użyciem funkcji rozpoznawania odcisku palca zdjąć folię ochronną z czytnika linii papilarnych.

Budowa urządzenia

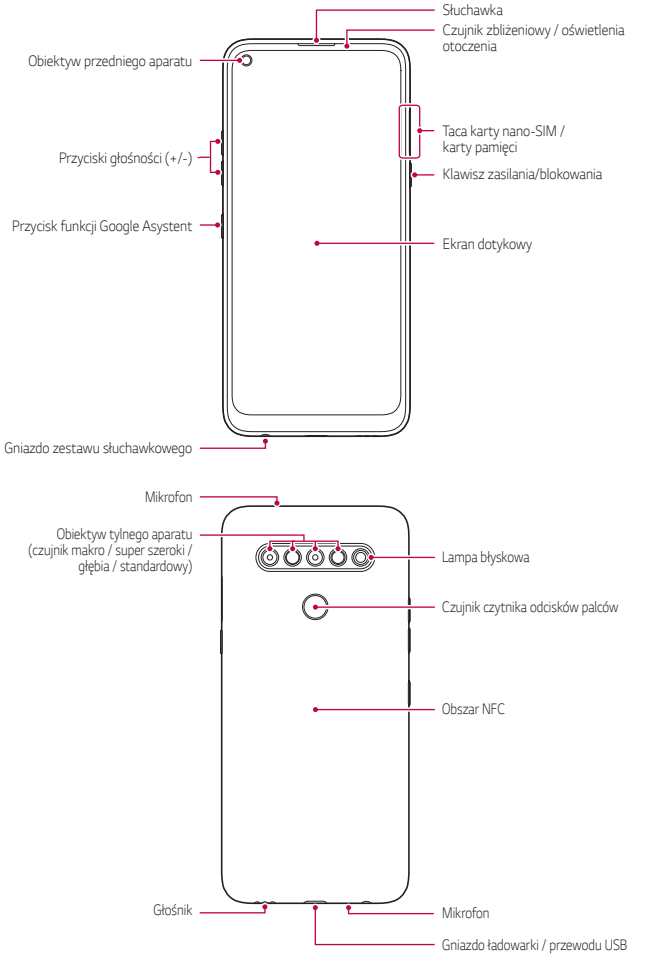

NIE próbuj samodzielnie zdejmować tylnej pokrywy.
Może to spowodować poważne uszkodzenie baterii i urządzenia, prowadzące do przegrzania, zapłonu lub obrażeń ciała. Zdejmowaniem tylnej pokrywy urządzenia lub wyjmowaniem akumulatora z urządzenia, czy też ich wymianą nie może się zajmować osoba bez odpowiednich kwalifikacji.

- Czujnik zbliżeniowy / oświetlenia otoczenia
  - Czujnik zbliżeniowy: W trakcie połączenia czujnik zbliżeniowy wyłącza ekran oraz funkcje dotykowe, gdy urządzenie znajdzie się blisko ciała. Po odsunięciu urządzenia na określoną odległość ekran i funkcje dotykowe zostaną z powrotem włączone.
  - Czujnik oświetlenia otoczenia: czujnik oświetlenia otoczenia analizuje natężenie światła w otoczeniu, gdy włączony jest tryb automatycznego sterowania jasnością.
- Przyciski głośności
  - Pozwalają dostosować głośność dzwonków, połączeń lub powiadomień.
  - Podczas korzystania z aplikacji Aparat, aby wykonać zdjęcie, należy delikatnie nacisnąć przycisk głośności. Naciśnięcie i przytrzymanie przycisku głośności pozwala na wykonanie ciągłej serii zdjęć.
  - Gdy ekran jest zablokowany lub wyłączony, dwukrotne naciśnięcie przycisku przyciszania (-) uruchamia aplikację Kamera. Dwukrotne naciśnięcie przycisku zwiększania głośności (+) uruchamia aplikację Capture+.
- Klawisz zasilania/blokowania
  - Krótkie naciśnięcie przycisku pozwala włączyć lub wyłączyć ekran.
  - Naciśnięcie i przytrzymanie przycisku umożliwia wybranie opcji sterowania zasilaniem.
- Przycisk funkcji Google Asystent
  - To urządzenie ma wbudowaną funkcję Google Asystent. Umożliwia znajdowanie odpowiedzi i pracę w czasie podróży. Aby rozpocząć, wystarczy dotknąć przycisk funkcji Google Asystent z boku telefonu.
  - Uaktywnić funkcję Google Asystent. Aby uzyskać więcej szczegółów, patrz *Google Asystent*.

- Czujnik czytnika odcisków palców
  - Włączyć funkcję rozpoznawania odcisku palca w celu ułatwienia odblokowania ekranu. Aby uzyskać więcej szczegółów, patrz *Przegląd funkcji rozpoznawania linii papilarnych*.

- W zależności od parametrów urządzenia dostęp do niektórych funkcji może być ograniczony.
- W tylnej części urządzenia znajduje się wbudowana antena NFC. Zachować ostrożność podczas obsługi urządzenia, aby nie dopuścić do uszkodzenia lub zasłonięcia anteny NFC.
- Nie stawiać na urządzeniu ciężkich przedmiotów ani na nim nie siadać. W przeciwnym razie może dojść do uszkodzenia ekranu dotykowego.
- Akcesoria lub folie ochronne na ekran mogą zakłócać pracę czujnika zbliżeniowego.
- Jeśli urządzenie jest mokre lub używane w wilgotnym miejscu, ekran lub przyciski mogą nie działać prawidłowo.

Urządzenie należy chwytać w sposób pokazany poniżej. Zakrycie mikrofonu ręką, palcem lub futerałem ochronnym może być przyczyną pogorszenia jakości dźwięku połączenia.

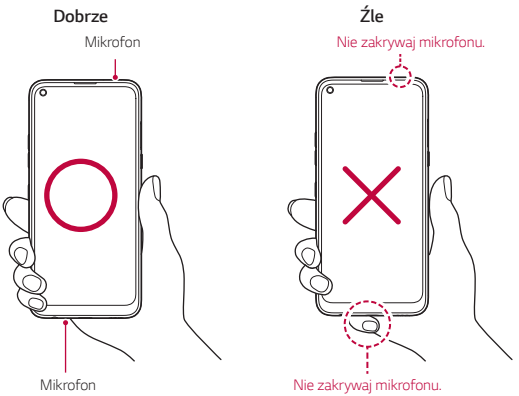

Włączanie lub wyłączanie zasilania

Włączanie zasilania

Gdy zasilanie jest wyłączone, nacisnąć i przytrzymać przycisk zasilania/blokowania.

- Przy pierwszym włączeniu urządzenia przeprowadzana jest konfiguracja początkowa. Czas pierwszego uruchomienia w przypadku smartfonu może być dłuższy niż zazwyczaj.

Wyłączanie zasilania

Naciśnij i przytrzymaj przycisk zasilania/blokowania, a następnie wybierz opcję Wyłącz.

Ponowne uruchomienie urządzenia

Gdy urządzenie nie działa prawidłowo lub nie odpowiada, zrestartować je zgodnie z poniższymi instrukcjami.

1. Jednocześnie naciśnij i przytrzymaj przycisk zasilania/blokowania oraz przyciszania (-) do momentu wyłączenia zasilania.
2. Gdy rozpocznie się ponowne uruchomienie, zwolnij przycisk.

Opcje sterowania zasilaniem

Naciśnij i przytrzymaj przycisk zasilania/blokowania, a następnie wybrać opcję.

- **Wyłącz**: Wyłączanie urządzenia.
- **Uruchom ponownie**: ponowne uruchomienie urządzenia.

Wkładanie karty SIM

Aby rozpocząć użytkowanie urządzenia, należy włożyć kartę SIM (ang. Subscriber Identity Module) dostarczaną przez dostawcę usług.

- Zachowaj ostrożność, korzystając z igły do wysuwania, ponieważ jest ostra.

1 Włóż igłę do wysuwania karty do otworu oprawki na karty.

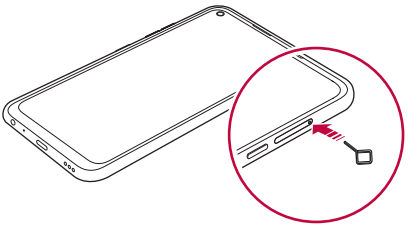

2 Wyjmij tackę na karty.

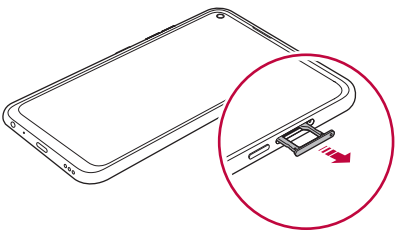

3 Umieścić kartę SIM na oprawce na kartę, tak aby pozłacane styki były skierowane w dół.

Umieść główną kartę SIM na tacce 1 i dodatkową kartę SIM na tacce 2.

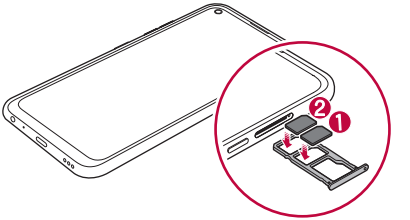

4 Umieść oprawkę na karty z powrotem w szczelinie.

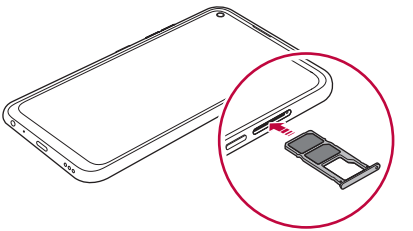

- To urządzenie obsługuje wyłącznie karty nano-SIM.

- W celu zapewnienia bezproblemowej pracy zaleca się stosowanie w urządzeniu właściwego typu kart SIM. Należy zawsze używać fabrycznie nowej karty SIM dostarczonej przez operatora.
- Włożenie mokrej tacy karty pamięci do urządzenia może spowodować uszkodzenie urządzenia. Zawsze należy się upewnić, że taca karty jest sucha.

Środki ostrożności podczas korzystania z karty SIM

- Nie wolno zgubić karty SIM. Firma LG nie ponosi odpowiedzialności za uszkodzenia ani inne problemy spowodowane utratą lub przekazaniem karty SIM.
- Podczas wkładania lub wyjmowania karty SIM należy uważać, aby jej nie uszkodzić.

Wkładanie karty pamięci

Włóż kartę pamięci do urządzenia.

W zależności od producenta i typu karty pamięci, niektóre karty pamięci mogą nie być zgodne z urządzeniem.

1 Włóż igłę do wysuwania karty do otworu oprawki na karty.
2 Wyjmij tackę na karty.
3 Umieść kartę pamięci na oprawce na kartę, tak aby pozłacane styki były skierowane w dół.

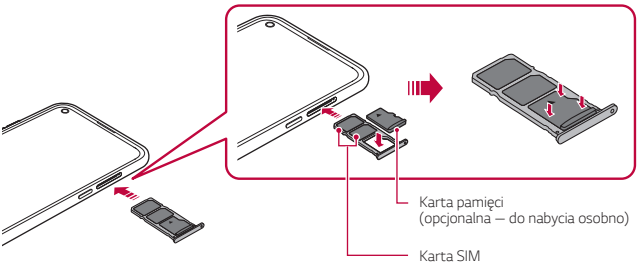

4 Umieść oprawkę na karty z powrotem w szczelinie.

- Niektóre karty pamięci mogą nie być w pełni kompatybilne z urządzeniem. Użycie niekompatybilnej karty pamięci może spowodować uszkodzenie urządzenia lub karty pamięci bądź uszkodzenie danych zapisanych na tej karcie.

- Częste zapisywanie i usuwanie danych może skrócić okres użytkowania karty pamięci.

Wyjmowanie karty pamięci

Ze względów bezpieczeństwa przed wyjęciem karty pamięci należy ją odłączyć.

1 Dotknij opcji ◯ > **Ustawienia** > **Przechowywanie** > ⏏.
2 Włóż igłę do wysuwania karty do otworu oprawki na kartę, a następnie wyciągnąć oprawkę na kartę z urządzenia.
3 Wyjmij kartę pamięci z oprawki na kartę.
4 Umieść oprawkę na karty z powrotem w szczelinie.

⚠ • Nie wolno wyjmować karty pamięci podczas przesyłania, odczytywania i zapisywania danych przez urządzenie. W przeciwnym razie może dojść do utraty lub uszkodzenia danych bądź uszkodzenia karty pamięci lub urządzenia. Firma LG nie ponosi żadnej odpowiedzialności za straty, w tym za utratę danych, spowodowane nieprawidłowym używaniem kart pamięci.

Bateria

Ładowanie baterii

Przed przystąpieniem do korzystania z urządzenia należy całkowicie naładować baterię.

Ładuj urządzenie za pomocą kabla USB typu C.

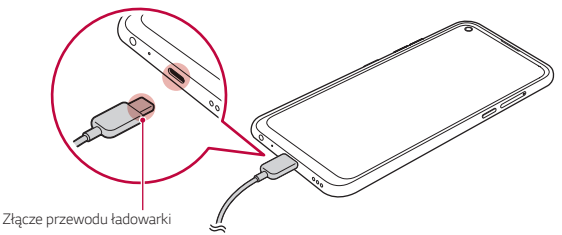

- Nie korzystać z zewnętrznego zacisku, przewodu ładowania lub złącza w obecności wilgoci. Może to doprowadzić do pożaru, porażenia elektrycznego, obrażeń ciała lub nieprawidłowego działania urządzenia. W przypadku występowania wilgoci natychmiast zaprzestać korzystania z urządzenia i całkowicie pozbyć się wilgoci.
- Używać kabla USB dostarczonego z urządzeniem.
- Korzystać wyłącznie z ładowarki i przewodu do ładowania zatwierdzonych przez firmę LG. Ładowanie baterii za pomocą ładowarki innego producenta może spowodować wybuch baterii lub uszkodzenie urządzenia.
- Urządzenie jest wyposażone w wewnętrzny akumulator. Dla bezpieczeństwa nie wolno wyjmować wbudowanego akumulatora.
- Korzystanie z urządzenia podczas ładowania może spowodować porażenie prądem. Aby skorzystać z urządzenia, należy przerwać jego ładowanie.

- Po naładowaniu urządzenia odłączyć ładowarkę od gniazdka sieciowego. To pozwoli zapobiec niepotrzebnemu poborowi prądu.
- Innym sposobem naładowania baterii jest podłączenie urządzenia do komputera lub laptopa za pomocą kabla USB. W takim przypadku ładowanie może trwać dłużej niż po podłączeniu adaptera do gniazda ściennego.
- Nie wolno ładować baterii za pośrednictwem rozdzielacza USB, który nie zapewnia podtrzymania napięcia znamionowego. Ładowanie może się nie powieść lub zostać przerwane w sposób niezamierzony.

Środki ostrożności podczas korzystania z urządzenia

- Upewnij się, że używany jest dostarczony kabel USB; do urządzenia nie wolno podłączać kabli ani ładowarek innych producentów. Ograniczona gwarancja udzielana przez firmę LG nie obejmuje użycia akcesoriów innych producentów.
- Nieprzestrzeganie instrukcji zawartych w niniejszej instrukcji i nieprawidłowe użytkowanie może doprowadzić do uszkodzenia urządzenia.

Prawidłowe korzystanie z baterii

Czas pracy baterii może się skracać w przypadku ciągłego i jednoczesnego uruchamiania wielu aplikacji oraz funkcji.

Aby wydłużyć czas pracy baterii, należy anulować operacje wykonywane w tle.

Aby zminimalizować zużycie baterii, należy się stosować do poniższych wskazówek:

- Wyłączać komunikację **Bluetooth**® lub sieć Wi-Fi, gdy funkcje te nie są używane.
- Ustawić jak najkrótszy limit czasu wygaszania ekranu.
- Zminimalizować jasność ekranu.
- Ustawić blokadę ekranu, gdy urządzenie nie jest używane.
- Sprawdzać poziom baterii podczas korzystania z wszelkich pobranych aplikacji.

Ekran dotykowy

Ta część pozwala zapoznać się ze sposobem sterowania urządzeniem przy użyciu gestów na ekranie dotykowym.

Dotknięcie

Lekkie dotknięcie palcem pozwala wybrać lub uruchomić aplikację bądź opcję.

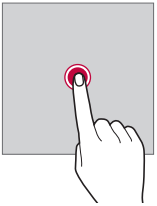

Dotknięcie i przytrzymanie

Dotknij i przytrzymać przez kilka sekund, aby wyświetlić menu z dostępnymi opcjami.

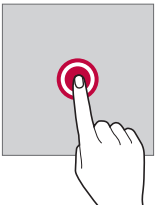

Dwukrotne dotknięcie

Szybkie dwukrotne dotknięcie pozwala powiększyć lub zmniejszyć stronę internetową lub mapę.

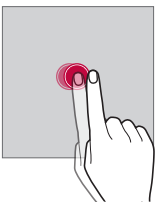

Przeciąganie

Dotknij elementu, takiego jak aplikacja albo widżet, i przytrzymać go, a następnie kontrolowanym ruchem przesunąć palec w inne miejsce. Za pomocą tego gestu można zmieniać położenie elementów.

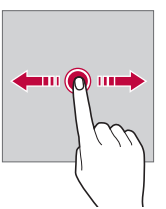

Przeciągnięcie

Dotknij ekranu palcem i od razu szybko go przesunąć. Ten gest umożliwia przewijanie list, stron internetowych, zdjęć, ekranów itp.

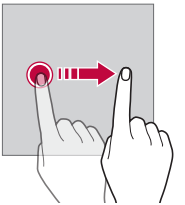

Zsuwanie i rozsuwanie

Zsunięcie dwóch palców pozwala zmniejszyć widok, na przykład zdjęcia lub mapy. Aby powiększyć widok, należy rozsunąć palce.

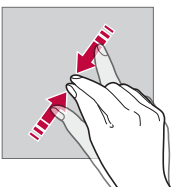

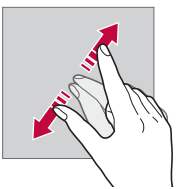

- Nie wolno narażać ekranu dotykowego na nadmierne uderzenia. Mogłoby to spowodować uszkodzenie czujnika dotykowego.

- Korzystanie z urządzenia w pobliżu materiałów magnetycznych, metalowych lub przewodzących może doprowadzić do awarii ekranu dotykowego.
- W przypadku korzystania z urządzenia przy bardzo jasnym świetle, na przykład w bezpośrednim słońcu, w zależności od pozycji ekran może być niewidoczny. Z urządzenia należy korzystać w miejscach zacienionych lub takich, w których oświetlenie otoczenia nie jest zbyt jasne, ale na tyle jasne, aby umożliwiało czytanie książek.
- Nie naciskać ekranu zbyt mocno.
- Delikatnie dotknąć opuszką palca żądanej opcji.
- Sterowanie może nie działać właściwie, gdy użytkownik ma założoną rękawiczkę lub dotyka ekranu końcem paznokcia.
- Sterowanie dotykowe może nie działać właściwie, gdy ekran jest wilgotny lub mokry.
- Ekran dotykowy może nie działać właściwie, jeśli na urządzeniu będzie znajdowała się folia ochronna lub zostaną do niego zamocowane akcesoria kupione w innym sklepie.
- Wyświetlanie obrazów statycznych przez dłuższy okres czasu może skutkować wystąpieniem zjawiska kontrastu następczego lub wypalania ekranu. Gdy urządzenie nie jest używane, należy wyłączać ekran lub unikać wyświetlania tego samego obrazu przez długi czas.

Ekran główny

Przegląd funkcji ekranu głównego

Ekran główny stanowi punkt wyjścia, z którego można uzyskać dostęp do różnych funkcji i aplikacji na urządzeniu. Należy dotknąć przycisku ◯ na dowolnym ekranie, aby przejść bezpośrednio do ekranu głównego.

Użytkownik może zarządzać wszystkimi aplikacjami i widżetami na ekranie głównym. Wystarczy przesunąć ekran w lewo lub prawo, aby wyświetlić wszystkie zainstalowane aplikacje.

Układ ekranu głównego

Na ekranie głównym można wyświetlać wszystkie aplikacje oraz zarządzać widżetami i folderami.

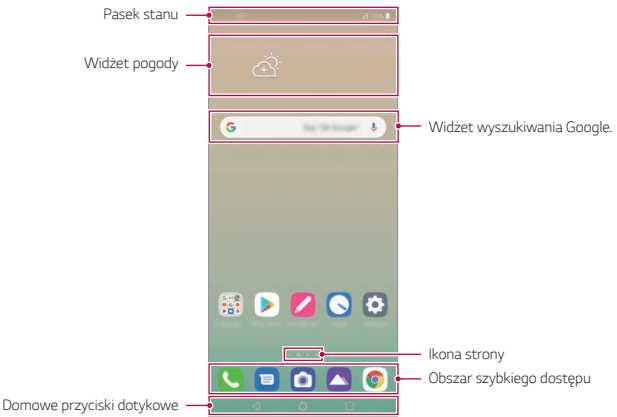

- Ekran główny może się różnić w zależności od polityki producenta, ustawień użytkownika, wersji oprogramowania lub operatora sieci.

- **Pasek stanu**: zawiera ikony stanu oraz informację o godzinie i poziomie naładowania baterii.
- **Widżet pogody**: wyświetlanie informacji dotyczących pogody i godziny dla określonego obszaru.
- **Widżet wyszukiwania Google**: Wpisz lub powiedz coś, aby otworzyć widżet wyszukiwania Google.
- **Ikona strony**: wyświetlanie łącznej liczby kanw ekranu głównego. Aby przejść na wybraną stronę, można dotknąć ikony strony. Zostanie podświetlona ikona odnosząca się do aktywnej kanwy.
- **Obszar szybkiego dostępu**: pozwala zadokować najważniejsze aplikacje u dołu ekranu, tak aby były dostępne na każdej kanwie ekranu głównego.
- **Domowe przyciski dotykowe**
  - ◁ : powrót do poprzedniego ekranu. Zamknięcie klawiatury lub wyskakujących okien.
  - ◯ : dotknięcie tego przycisku pozwala przejść do ekranu głównego. Naciśnięcie i przytrzymanie powoduje uruchomienie Asystenta Google.
  - ☐ : dotknięcie powoduje wyświetlenie listy ostatnio używanych aplikacji lub uruchomienie aplikacji z listy. Aby usunąć wszystkie ostatnio używane aplikacje, dotknąć przycisku **USUŃ WSZYSTKO**. Aby jednocześnie użyć dwóch aplikacji z wykorzystaniem trybu Wiele okien, podczas używania aplikacji dotknąć przycisku i go przytrzymać.
  - : Zdecyduj, której karty SIM będziesz używać. Dotknąć i przytrzymać, aby skonfigurować ustawienia kart SIM.

Zmiana stylu Domowych przycisków dotykowych

Można zmienić styl Domowych przycisków dotykowych.

1 Dotknij ◯ > **Ustawienia** > **Wyświetlacz** > **Domowe przyciski dotykowe**.

2 W menu **STYL** wybierz **Gest i przyciski** lub **Tylko przyciski**, aby dostosować ustawienia do własnych preferencji.

- **Gest i przyciski**: Dostępne są przyciski: Wstecz ❮ i Ekran główny ▭. Aby wyświetlić ostatnio używane aplikacje, przesuń przycisk ekranu głównego ▭ w górę.
- **Tylko przyciski**: ◁ / ◯ / ☐ — dostępne. Dotknij ☐, aby wyświetlić ostatnio używane aplikacje.

Edytowanie przycisków dotykowych ekranu głównego

Można zmieniać układ przycisków na ekranie dotykowym lub przypisywać do ich obszaru często używane funkcje.

Dotknij ◯ > **Ustawienia** > **Wyświetlacz** > **Domowe przyciski dotykowe** > **Kombinacja przycisków** i dostosować ustawienia.

- Dostępnych jest kilka funkcji, takich jak QSlide, Powiadomienie czy Capture+.

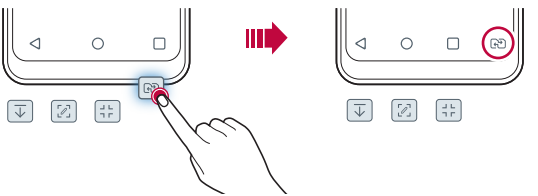

Ukrywanie przycisków dotykowych ekranu głównego

Użytkownik może ukryć przyciski dotykowe ekranu głównego, aby widzieć większą powierzchnię ekranu podczas korzystania z aplikacji.

1 Dotknij polecenia ◯ > **Ustawienia** > **Wyświetlacz** > **Domowe przyciski dotykowe** > **Ukryj Domowe przyciski** .

2 Wybierz aplikacje, w których przyciski ekranu głównego będą ukrywane i dotknij ⊂⊃.

- Przyciski ekranu głównego będą ukrywane 3 sekundy po ostatnim dotknięciu.
- Aby ponownie wyświetlić przyciski ekranu głównego, przeciągnij dolną krawędź ekranu w górę.

Przyciski blokowania/ukrywania

Ikona blokowania lub ukrywania przycisków ekranu głównego wyświetlana jest u dołu po lewej stronie ekranu.

Aby zablokować przyciski ekranu głównego przy równoczesnym ich ukryciu, dotknąć ☐ po lewej stronie przycisków ekranu głównego.

Aby ukryć przyciski ekranu głównego ponownie, dotknąć dwukrotnie ■ .

- Niektóre funkcje nie będą obsługiwane w przypadku ukrycia przycisków ekranu głównego.

Ikony stanu

W przypadku powiadomienia o nieprzeczytanej wiadomości, zdarzeniu w kalendarzu lub alarmie na pasku stanu wyświetla się stosowna ikona powiadomienia. Stan urządzenia można sprawdzić, przeglądając ikony powiadomień wyświetlane na pasku stanu.

	Brak sygnału
	Trwa transmisja danych w sieci
	Ustawiono alarm
	Tryb wibracji jest włączony
	Komunikacja Bluetooth jest włączona
	Urządzenie jest podłączone do komputera za pośrednictwem USB
	Poziom baterii
	Tryb samolotowy jest włączony
	Nieodebrane połączenia
	Sieć Wi-Fi jest podłączona
	Tryb wyciszenia jest włączony
	GPS jest włączony
	Usługa Hotspot jest włączona
	Brak karty SIM
	Tryb NFC jest włączony

- W zależności od stanu urządzenia niektóre z przedstawionych ikon mogą wyglądać inaczej lub w ogóle się nie wyświetlać. Należy odnosić się do ikon zgodnych z rzeczywistym środowiskiem użytkowym urządzenia oraz obszarem, a także z warunkami dostawcy usług.
- Wyświetlane ikony mogą się różnić w zależności od obszaru i operatora sieci komórkowej.

Panel powiadomień

Panel powiadomień można otworzyć, przeciągając pasek stanu w dół na ekranie głównym.

- Można przeciągnąć okno powiadomienia lub dotknąć ikony strzałki, aby otworzyć listę ikon szybkich ustawień.
- Można dotknąć ✎, aby dodawać, usuwać lub rozmieszczać ikony w oknie powiadomienia.
- Dotknięcie i przytrzymanie ikony spowoduje wyświetlenie ekranu ustawień odpowiedniej funkcji.

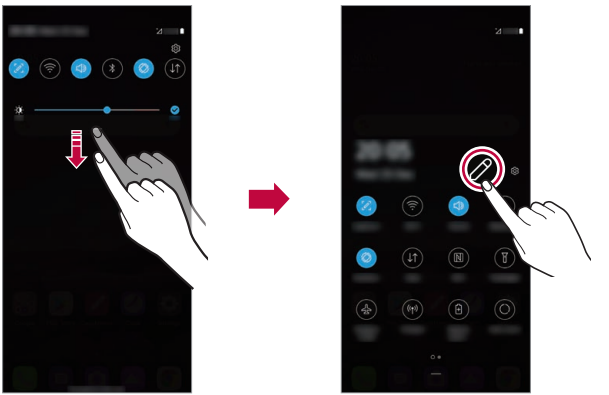

- Z panelu powiadomień można korzystać nawet przy włączonej blokadzie ekranu. Gdy ekran jest zablokowany, przeciągnąć panel powiadomień, aby uzyskać szybki dostęp do dowolnych funkcji.

Przełączanie orientacji ekranu

Można ustawić automatyczne przełączanie orientacji ekranu zgodnie z orientacją urządzenia.

Na liście ikon szybkiego dostępu w panelu powiadomień dotknąć opcji **Obrót**.

Można też dotknąć ◯ > **Ustawienia** > **Wyświetlacz** i aktywować funkcję **Autoobracanie ekranu**.

Edytowanie ekranu głównego

Na ekranie głównym dotknąć i przytrzymać pustą przestrzeń, a następnie wybrać żądaną czynność z poniższych.

- Aby zmienić układ kanw ekranu głównego, należy dotknąć i przytrzymać kanwy, a następnie przeciągnąć je do innego położenia.
- Aby dodać widżet do ekranu głównego, należy dotknąć i przytrzymać pustą przestrzeń w obrębie ekranu głównego, a następnie wybrać opcję **Widżety**.
- Aby zmienić tapety, motywy i ikony, należy dotknąć i przytrzymać pustą przestrzeń w obrębie ekranu głównego, a następnie wybrać opcję **Tapeta & Motyw**.

  Można też dotknąć opcji ◯ > **Ustawienia** > **Wyświetlacz** > **Tapeta & Motyw**, a następnie wybrać tapety, motywy i ikony, który zostaną zastosowane w urządzeniu.

- Aby skonfigurować ustawienia ekranu głównego, należy dotknąć i przytrzymać pustą przestrzeń w obrębie ekranu głównego, a następnie wybrać opcję **Ustawienia ekranu głównego**. Aby uzyskać więcej szczegółów, patrz *Ustawienia ekranu głównego*.
- Aby wyświetlić lub ponownie zainstalować odinstalowane aplikacje, należy dotknąć i przytrzymać pustą przestrzeń w obrębie ekranu głównego, a następnie wybrać opcję **Kosz na aplikacje**. Aby uzyskać więcej szczegółów, patrz *Kosz na aplikacje*.
- Aby zmienić domyślny ekran, należy dotknąć i przytrzymać pustą przestrzeń w obrębie ekranu głównego, przejść do wybranego ekranu, dotknąć przycisku ⌂, a następnie jeszcze raz ekranu.

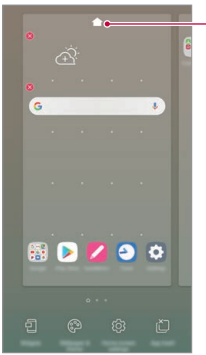

Wyświetlanie tła

Na ekranie głównym można wyświetlić sam obraz tła, ukrywając aplikacje i widżety.

Wystarczy rozsunąć dwa palce na ekranie głównym.

- Aby powrócić do pierwotnego ekranu zawierającego aplikacje i widżety, należy zsunąć dwa palce na ekranie głównym lub dotknąć przycisku ◁.

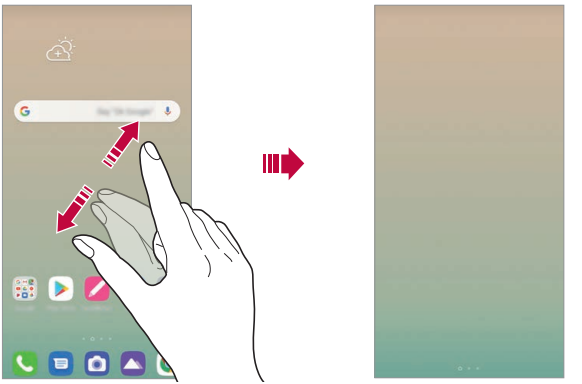

Zmiana położenia aplikacji na ekranie głównym

Na ekranie głównym dotknąć i przytrzymać aplikację, a następnie przeciągnąć ją w inne miejsce.

- Aby zadokować często używane aplikacje u dołu ekranu głównego, należy dotknąć i przytrzymać aplikację, a następnie przeciągnąć ją do obszaru szybkiego dostępu u dołu.
- Aby usunąć ikonę z obszaru szybkiego dostępu, należy przeciągnąć ją na ekran główny.

Korzystanie z folderów na ekranie głównym

Tworzenie folderów

Na ekranie głównym dotknąć i przytrzymać aplikację, a następnie przeciągnąć ją nad inną aplikację.

- Utworzony zostanie nowy folder z dodanymi do niego aplikacjami.

Edytowanie folderów

Na ekranie głównym dotknąć folderu i wykonać jedną z poniższych czynności.

- Aby edytować nazwę folderu lub kolor, dotknij nazwy folderu lub przycisku koloru w górnym prawym rogu.
- Aby dodać aplikacje, dotknąć aplikacji i przytrzymać ją, a następnie przeciągnąć nad folder i zwolnić.
- Aby usunąć aplikację z folderu, należy dotknąć i przytrzymać daną aplikację, a następnie przeciągnąć ją poza folder. Jeśli usunięta aplikacja jest jedyną aplikacją, która znajdowała się w folderze, ten folder zostanie automatycznie usunięty.
- Aplikacje można też dodawać i usuwać przez dotknięcie przycisku ⊕ w folderze.

- Koloru folderu nie można zmienić, korzystając z pobranego motywu.

Ustawienia ekranu głównego

Ustawienia ekranu głównego można dostosowywać.

1 Dotknij ◯ > **Ustawienia** > **Wyświetlacz** > **Ekran główny**.

2 Dostosowanie ustawień:
   - **Wybierz ekran główny**: wybór trybu ekranu głównego.
   - **Tapeta**: zmiana tapety tła ekranu głównego.
   - **Efekt ekranu**: wybór efektu, który będzie stosowany podczas przełączania kanw ekranu głównego.

- **Kształty ikon**: wybór między ikonami o ostrych lub zaokrąglonych rogach.
- **Kanał Google**: Włącza kanał Google wyświetlany po lewej stronie ekranu głównego.
- **Posortuj aplikacje według**: ustawienie sposobu zapisywania aplikacji na ekranie głównym.
- **Siatka**: zmiana trybu rozmieszczenia aplikacji dla ekranu głównego.
- **Ukryj aplikacje**: wybór aplikacji do ukrycia na ekranie głównym.
- **Zezwalaj na zapętlanie ekranu głównego**: włączenie niekończącego się przewijania ekranu głównego (powrót w pętli do pierwszego ekranu po wyświetleniu ostatniego).
- **Szukaj**: wyszukiwanie przez przeciąganie w dół na ekranie głównym.
- **Blokada ekranu głównego**: Włącz, aby uniemożliwić usuwanie lub zmianę układu aplikacji i widżetów.

Blokada ekranu

Blokowanie ekranu

Naciśnięcie przycisku zasilania/blokowania powoduje wyłączenie ekranu urządzenia i jego zablokowanie. To samo dzieje się, gdy urządzenie pozostaje bezczynne przez określony czas.

Jeśli nie ustawiono blokady ekranu, naciśnięcie przycisku zasilania/blokowania spowoduje natychmiastowe wyświetlenie ekranu głównego.

Dla bezpieczeństwa i ochrony przed dostępem osób niepożądanych zaleca się ustawienie blokady ekranu.

- Blokada ekranu zapobiega niezamierzonemu wykonywaniu gestów dotykowych na ekranie urządzenia i redukuje zużycie baterii. Zaleca się włączenie blokady ekranu podczas nieużywania urządzenia.

Ustawianie blokady ekranu

Dostępnych jest kilka opcji konfiguracji ustawień blokady ekranu.

1 Dotknij opcji ◯ > **Ustawienia** > **Blokada ekranu i bezpieczeństwo** > **Wybierz blokadę ekranu**, a następnie wybierz preferowaną metodę.

2 Dostosowanie ustawień:
- **Brak**: wyłączenie funkcji blokady ekranu.
- **Przesunięcie**: odblokowywanie ekranu za pomocą przeciągnięcia.
- **Wzór**: odblokowywanie ekranu poprzez narysowanie wzoru.
- **Kod PIN**: odblokowywanie ekranu poprzez wprowadzenie hasła numerycznego.
- **Hasło**: odblokowywanie ekranu poprzez wprowadzenie hasła alfanumerycznego.
- **Odcisk palca**: odblokowanie ekranu za pomocą odcisku palca.

- Po 5 nieudanych próbach odblokowania urządzenia ekran jest blokowany na 30 sekund.

Ustawienia Zabezpiecz uruchomienie

Przy wyborze wzoru, kodu PIN lub hasła jako metody blokowania ekranu można tak skonfigurować urządzenie, aby było zablokowane przy włączaniu, co zabezpiecza dane.

- Dopóki urządzenie nie zostanie odblokowane, nie będzie można korzystać z żadnych jego funkcji, z wyjątkiem połączeń alarmowych.
- W przypadku utraty hasła odszyfrowywania nie będzie można przywrócić zaszyfrowanych danych i informacji osobistych.

Środki ostrożności podczas korzystania z funkcji bezpiecznego uruchamiania

- W przypadku utraty hasła odszyfrowywania nie będzie można przywrócić zaszyfrowanych danych i informacji osobistych.
- Trzymać hasła odblokowywania blokady ekranu oddzielnie.
- Po przekroczeniu określonej liczby prób wprowadzenia prawidłowych haseł blokady ekranu urządzenie automatycznie zresetuje się, a zaszyfrowane dane i dane osobiste zostaną automatycznie usunięte bez możliwości ich przywrócenia.
- Należy uważać, aby nie przekroczyć określonej liczby prób wprowadzenia prawidłowych haseł blokad ekranu.
- Po włączeniu urządzenia tuż po jego zresetowaniu rozpocznie się też szyfrowanie. W przypadku samowolnego zatrzymania szyfrowania dane mogą zostać uszkodzone. Poczekać do momentu zakończenia resetowania.

Spersonalizuj ekran blokady

Blokadę ekranu można dostosowywać.

1. Dotknij opcji ◯ > **Ustawienia** > **Blokada ekranu i bezpieczeństwo** > **Spersonalizuj ekran blokady**.
2. Wybierz funkcję do ustawienia.
   - **Tapeta**: Umożliwia ustawienie tła ekranu blokady.
   - **Zegar**: Umożliwia ustawienie pozycji zegara na ekranie blokady.
   - **Skróty**: Umożliwia wybranie aplikacji uruchomionych na ekranie blokady. To ustawienie jest wyświetlane tylko wtedy, gdy jest ustawiony ekran blokady.
   - **Informacje o kontakcie w razie utraty telefonu**: Umożliwia ustawienie tekstu wyświetlanego na ekranie blokady w celu identyfikacji właściciela telefonu.

Ustawienia bezpiecznej blokady

Użytkownik może ustawić ustawienia blokady bezpieczeństwa.

1 Dotknij opcji ◯ > **Ustawienia** > **Blokada ekranu i bezpieczeństwo** > **Ustawienia bezpiecznej blokady**.

2 Wybierz funkcję do ustawienia.

- **Zegar blokady**: Umożliwia ustawienie określonego czasu, po którym ekran automatycznie się blokuje po wyłączeniu oświetlenia tła (limit czasu nieaktywności).
- **Przycisk zasilania blokuje od razu**: Włączyć tę opcję w celu natychmiastowego blokowania ekranu po naciśnięciu przycisku zasilania/blokowania. To ustawienie zastępuje ustawienie timera blokady bezpieczeństwa.
- **Smart Lock**: Umożliwia ustawienie zaufanych urządzeń, miejsc, głosu lub wykrywania, czy urządzenie jest założone, które powodują, że telefon zostaje odblokowany.

- Menu, które wymagające ustawiania, mogą się różnić w zależności od wybranej metody blokady ekranu.

KnockON

Ekran można włączać lub wyłączać poprzez jego dwukrotne dotknięcie.

- Ta opcja jest dostępna tylko na ekranie głównym skonfigurowanym przez firmę LG. Może ona nie działać prawidłowo w przypadku niestandardowych narzędzi uruchamiania lub na ekranie głównym zainstalowanym przez użytkownika.
- Ekranu należy dotykać opuszką palca. Nie używać paznokcia.
- Aby skorzystać z funkcji KnockON, należy się upewnić, że czujnik zbliżeniowy/oświetlenia nie jest zasłonięty naklejką ani zabrudzony.

Włączanie ekranu

Dotknij dwukrotnie środka ekranu.

- Dotknięcie u góry lub u dołu ekranu może obniżyć wskaźnik rozpoznawania.

Wyłączanie ekranu

Dotknij dwukrotnie pustej przestrzeni na ekranie głównym i zablokować ekran.

Można też dwukrotnie dotknąć pustej przestrzeni na pasku stanu.

Wyłącz funkcję KnockON

Aby nie chcesz korzystać z funkcji KnockON, ustaw następujące opcje:

Dotknij opcji ◯ > **Ustawienia** > **Rozszerzenia** > **KnockON** i przeciągnij ją, aby wyłączyć funkcję.

Szyfrowanie karty pamięci

Istnieje możliwość szyfrowania i ochrony danych zapisanych na karcie pamięci. Dane zaszyfrowane na karcie pamięci będą niedostępne z poziomu innych urządzeń.

1 Dotknij opcji ◯ > **Ustawienia** > **Blokada ekranu i bezpieczeństwo** > **Szyfrowanie i dane logowania** > **Zaszyfruj kartę SD**.

2 Zapoznać się z wyświetlonym na ekranie przeglądem szyfrowania karty pamięci i dotknąć opcji **Dalej**, aby kontynuować.

3 Wybrać opcję i dotknąć przycisku **Szyfrowanie**.
- **Szyfrowanie nowego pliku**: szyfrowanie wyłącznie tych danych, które zostaną zapisane na karcie pamięci po włączeniu szyfrowania.
- **Pełne szyfrowanie**: szyfrowanie wszystkich danych obecnie zapisanych na karcie pamięci.
- **Wyklucz pliki multimedialne**: szyfrowanie wszystkich plików, z wyjątkiem plików multimedialnych, takich jak muzyka, zdjęcia i filmy.

- Po rozpoczęciu szyfrowania karty pamięci niektóre funkcje są niedostępne.
- Wyłączenie urządzenia przed ukończeniem procesu szyfrowania spowoduje jego niepowodzenie, a niektóre dane mogą zostać uszkodzone. Dlatego przed rozpoczęciem szyfrowania należy się upewnić, że poziom baterii jest wystarczający.
- Zaszyfrowane pliki będą dostępne wyłącznie z poziomu urządzenia, na którym zostały zaszyfrowane.
- Zaszyfrowanej karty pamięci nie można używać na innym urządzeniu firmy LG. Aby użyć zaszyfrowanej karty pamięci na innym urządzeniu mobilnym, należy ją sformatować.
- Szyfrowanie karty pamięci można włączyć, nawet jeśli w urządzeniu nie ma włożonej żadnej karty pamięci. Wówczas każda karta pamięci włożona po zaszyfrowaniu będzie szyfrowana automatycznie.

Wykonywanie zrzutów ekranu

Użytkownik może wykonywać zrzuty oglądanego w danej chwili ekranu.

Za pomocą skrótu

Jednocześnie naciśnij i przytrzymaj przycisk zasilania/blokowania oraz przyciszania (-) przez co najmniej dwie sekundy.

- Zrzuty można przeglądać w folderze **Screenshots** dostępnym w aplikacji **Galeria**.

Za pomocą aplikacji Capture+

Na ekranie, z którego ma być wykonany zrzut, przeciągnąć pasek stanu w dół, a następnie dotknąć opcji .

- Gdy ekran jest wyłączony lub zablokowany, można przejść do aplikacji **Capture+**, naciskając dwukrotnie przycisk zwiększania głośności (+). Aby użyć tej funkcji, należy dotknąć opcji > **Ustawienia** > **Rozszerzenia** > **Skróty** i włącz funkcję **Otwórz Capture+**.
- Aby uzyskać więcej szczegółów, patrz *Dodawanie notatek na zrzucie ekranu*.

Wprowadzanie tekstu

Korzystanie z paska narzędzi Smart

W jednym miejscu możesz korzystać z różnych metod wprowadzania tekstu z klawiatury. Możesz wybrać żądaną metodę wprowadzania danych z górnej części klawiatury.

1. Wybierz żądaną metodę wprowadzania za pomocą klawiatury w paska narzędzi Smart.
2. Dotknij i wybierz metodę wprowadzania, która ma być wyświetlana w narzędziu Smart, lub zmień ich kolejność.

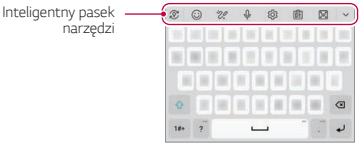

- Klawiatura LG nie jest domyślną w tym telefonie. Można ją zmienić, przechodząc do ustawień klawiatury.
- Niektóre metody wprowadzania danych mogą się różnić w zależności od posiadanego urządzenia.
- Możesz włączyć lub wyłączyć funkcję Inteligentne narzędzie w ustawieniach klawiatury.
- Możesz także użyć metody wprowadzania tekstu przez dotknięcie ⚙.

- ☺ : Dodaj emotikony.
- : Dodaj tablicę Draw Chat.
- 🎤 : Dotknij 🎤, aby wprowadzić głosowo tekst.
  - Aby zapewnić jak najlepsze rozpoznawanie poleceń głosowych, należy mówić wyraźnie.
  - Głosowe wprowadzanie tekstu wymaga podłączenia urządzenia do sieci.
  - Aby wybrać język funkcji rozpoznawania poleceń głosowych, należy dotknąć ⚙ > **Języki** na ekranie rozpoznawania poleceń głosowych.
  - Funkcja ta może nie być obsługiwania lub obsługiwane języki mogą się różnić w zależności od obszaru.
- ⚙ : Ustawienia klawiatury dostępu.
- : Otwórz tacę klipującą. Aby uzyskać więcej szczegółów, patrz *Schowek*.
- : Aktywuj swobodną klawiaturę podczas korzystania z funkcji wielu okien. Możesz również przesunąć klawiaturę do żądanego miejsca.

Korzystanie z klawiatury Smart

Klawiatura Smart umożliwia wprowadzanie i edytowanie tekstu.
Klawiatura Smart pozwala wyświetlać tekst w miarę pisania bez konieczności przechodzenia między ekranem a klawiaturą konwencjonalną. Dzięki temu można w prosty sposób wyszukiwać i korygować błędy podczas pisania.

Poruszanie kursorem

W przypadku klawiatury Smart można przesunąć kursor dokładnie w wybrane położenie. Podczas wpisywania tekstu należy dotknąć i przytrzymać pasek przestrzenny, a następnie przeciągnąć palcem w lewo lub w prawo.

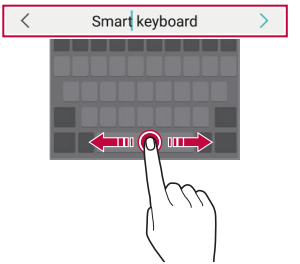

- Ta opcja jest dostępna tylko na klawiaturze QWERTY.

Podpowiadanie słów

Klawiatura Smart automatycznie analizuje wzorce użytkowania i podpowiada często używane słowa w miarę pisania. Im dłużej korzysta się z urządzenia, tym bardziej precyzyjne będą podpowiedzi.

Wystarczy wprowadzić tekst i dotknąć podpowiadanego słowa lub delikatnie przeciągnąć lewą lub prawą stronę klawiatury w górę.

- Wybrane słowo zostanie wprowadzone automatycznie. Nie ma potrzeby ręcznego wpisywania każdej litery słowa.

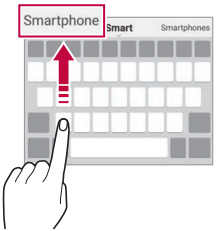

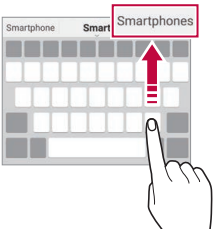

Dodawanie języków do klawiatury

Można udostępnić dodatkowe języki do wprowadzania za pomocą klawiatury.

1 Dotknij opcji ◯ > **Ustawienia** > **System** > **Język i klawiatura** > **Zarządzaj klawiaturami** > **Klawiatura LG** > **Język i Układ klawiatury** > **Wybierz język**.

2 Wybrać język, który zostanie udostępniony.

Kopiowanie i wklejanie

Można wyciąć lub skopiować tekst z aplikacji, a następnie wkleić go to tej samej aplikacji. Można też uruchomić inne aplikacje i wkleić do nich tekst.

1 Dotknij i przytrzymaj początek lub koniec tekstu do skopiowania lub wycięcia.

2 Przeciągnij / , aby wskazać obszar do kopiowania lub wycięcia.

3 Wybierz opcję **Wytnij** lub **Kopiuj**.
   - Wycięty lub skopiowany tekst zostanie automatycznie dodany do schowka.

4 Dotknij i przytrzymać okno wprowadzania tekstu, a następnie wybrać opcję **Wklej**.

- Jeśli nie skopiowano ani nie wycięto żadnego elementu, opcja **Wklej** będzie niewidoczna.

Schowek

Skopiowany lub wycięty obraz lub tekst jest automatycznie zapisywany do schowka i można go wkleić w dowolnym miejscu i czasie.

1 Na Smart narzędzie, wybierz .
   Można też dotknąć i przytrzymać okno wprowadzania tekstu, a następnie wybrać opcję **Schowek**.

2 Wybierz i wklej element ze schowka.
   - W schowku można zapisać maksymalnie 20 elementów.
   - Dotknięcie pozwala zablokować zapisane elementy, aby nie były usuwane nawet po osiągnięciu maksymalnej liczby elementów. Maksymalnie można zablokować dziesięć elementów. Aby usunąć zablokowane elementy, należy je najpierw odblokować.
   - Aby usunąć elementy zapisane w schowku, należy dotknąć przycisku .

- Niektóre pobrane aplikacje mogą nie obsługiwać schowka.

Udostępnianie treści

Odtwarzanie treści za pomocą innego urządzenia

Zapisane w urządzeniu zdjęcia, filmy lub utwory muzyczne można odtwarzać na telewizorze.

1 Podłącz telewizor i urządzenie do tej samej sieci Wi-Fi.
2 W trakcie przeglądania pozycji w aplikacji **Galeria** lub **Muzyka** należy dotknąć ikony ⋮ > **Odtwórz na innym urządzeniu**.
3 Wybierz telewizor, z którym ma być nawiązane połączenie.

- Aby skorzystać z Chromecasta, usługi Google Play muszą być aktualne.

Wysyłanie lub odbieranie plików

Pliki zapisane na posiadanym urządzeniu i innym urządzeniu LG, tablecie lub komputerze są współdzielone.

Przesyłanie plików

W aplikacji **Galeria** lub w innej aplikacji dotknij opcji ⋮ > **Udostępnij** lub ⟨ a następnie wybierz urządzenie z listy udostępniania pliku.

Otrzymywanie plików

Przesuń pasek stanu pobierania do dołu, a następnie dotknąć opcji **Udostępnianie pliku**.

Jeśli urządzenie nie obsługuje funkcji udostępniania plików, należy dotknąć opcji ◯ > **Ustawienia** > **Podłączone urządzenia** > **Udostępnianie pliku** > **SmartShare Beam** ◯.

- Urządzenie musi być podłączone do tej samej sieci bezprzewodowej, co urządzenie, do którego będą wysyłane pliki.
- Funkcja udostępniania plików musi być włączona w obu urządzeniach.

03

Przydatne aplikacje

Instalowanie i odinstalowywanie aplikacji

Instalowanie aplikacji

Aby wyszukiwać i pobierać aplikacje, należy przejść do sklepu z aplikacjami.

- Można skorzystać ze sklepu SmartWorld, Sklep Play lub sklepu z aplikacjami udostępnianego przez operatora sieci.

- Niektóre sklepy z aplikacjami mogą wymagać utworzenia konta i zalogowania się.
- Niektóre aplikacje mogą się wiązać z naliczaniem opłat.
- W przypadku korzystania z transmisji danych w sieci komórkowej użytkowanie danych może się wiązać z opłatami, w zależności od posiadanego planu taryfowego.
- W przypadku niektórych operatorów sieci lub obszarów funkcja SmartWorld może nie być obsługiwana.

Odinstalowywanie aplikacji

Nieużywane aplikacje należy odinstalować z urządzenia.

Odinstalowywanie za pomocą gestu dotknięcia i przytrzymania

Na ekranie głównym dotknąć aplikacji przeznaczonej do odinstalowania i przytrzymać ją, a następnie przeciągnąć nad opcję **Odinstaluj** u góry ekranu.

- Jeśli aplikacje odinstalowano w ciągu ostatnich 24 godzin, można zainstalować je ponownie. Aby uzyskać więcej szczegółów, patrz *Kosz na aplikacje*.

Odinstalowywanie za pomocą menu ustawień

Dotknij opcji ◯ > **Ustawienia** > **Aplikacje i powiadomienia** > **Informacje o aplikacji**, wybierz aplikację, a następnie dotknij **Odinstaluj**.

- Niektóre aplikacje nie mogą być odinstalowywane przez użytkowników.

Odinstalowywanie aplikacji z poziomu sklepu z aplikacjami

Aby odinstalować aplikację, należy przejść do sklepu z aplikacjami, z którego aplikacja została pobrana, a następnie ją odinstalować.

Instalowanie i odinstalowywanie aplikacji podczas konfiguracji

Po pierwszym włączeniu urządzenia można pobrać zalecane aplikacje. Można przejść do następnego kroku bez instalacji.

Kosz na aplikacje

Można wyświetlić aplikacje, które zostały odinstalowane. Można także zainstalować ponownie aplikacje, które odinstalowano w ciągu ostatnich 24 godzin.

1 Dotknij opcji ◯ > **Zarządzanie** > **Kosz na aplikacje**.
Można też dotknąć i przytrzymać pustą przestrzeń w obrębie ekranu głównego, a następnie dotknąć przycisku **Kosz na aplikacje**.

2 Aktywacja wybranej funkcji:
- **Przywróć**: ponowna instalacja wybranej aplikacji.
- 🗑 : trwałe usuwanie odinstalowanych aplikacji z urządzenia.

- Odinstalowane aplikacje są automatycznie usuwane z urządzenia po upływie 24 godzin od momentu ich odinstalowania. Aby ponownie zainstalować odinstalowane aplikacje, należy pobrać je ponownie ze sklepu z aplikacjami.
- Funkcja ta jest włączona jedynie w przypadku domyślnego ekranu głównego. W przypadku odinstalowania aplikacji na ekranie EasyHome lub w innym menu uruchamiania aplikacje są natychmiast trwale usuwane z urządzenia.

Skróty aplikacji

Na ekranie głównym dotknąć i przytrzymać ikonę aplikacji, taką jak Połączenie, Wiadomość, Aparat, Galeria i Ustawienia, aby wyświetlić menu szybkiego dostępu. Skróty aplikacji umożliwiają łatwiejsze korzystanie z aplikacji.

- Dotknij , aby skonfigurować ustawienia widżetu żądanej aplikacji.
- Dotknij ⓘ, aby przejrzeć informacje dotyczące żądanej aplikacji.

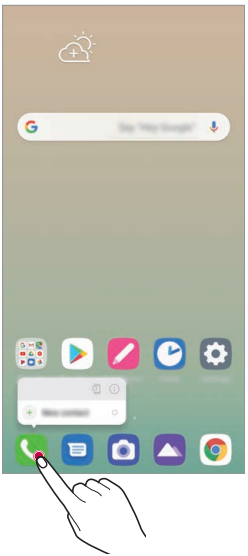

- Ta funkcja jest dostępna wyłącznie w niektórych aplikacjach.

Telefon

Połączenie głosowe

Połączenie można wykonać przy użyciu jednej z dostępnych metod, takich jak ręczne wprowadzenie numeru telefonu bądź wykonanie połączenia z listy kontaktów lub listy ostatnich połączeń.

Nawiązywanie połączenia za pomocą klawiatury

1 Dotknij ◯ > > **Wybierz numer**.

2 Nawiąż połączenie przy użyciu jednej z wybranych metod:
- Wprowadź numer telefonu i dotknąć przycisku .
- Dotknij i przytrzymaj numer szybkiego wybierania.
- Wyszukaj kontakt, dotykając pierwszej litery jego nazwy na liście kontaktów, a następnie dotknąć przycisku .

- Aby wprowadzić znak „+” podczas wykonywania połączenia międzynarodowego, należy dotknąć i przytrzymać cyfrę 0.
- Aby dowiedzieć się więcej o tym, jak dodać numery telefonu do listy szybkiego wybierania, patrz *Dodawanie kontaktów*.

Nawiązywanie połączenia z poziomu listy kontaktów

1 Dotknij ◯ > > **Kontakty**.

2 Wybierz kontakt z listy kontaktów i dotknij przycisku .

Odbieranie połączenia

Aby odebrać połączenie, należy przeciągnąć przycisk na ekranie połączenia przychodzącego.

- Po podłączeniu stereofonicznego zestawu słuchawkowego można wykonywać połączenia za pomocą przycisku połączenia/zakańczania tego zestawu.
- Aby móc zakańczać połączenie bez wyłączania ekranu, należy dotknąć opcji > **Ustawienia** > **Sieć i Internet** > **Połączenie** > **Odbierz i zakończ połączenia**, a następnie włączyć funkcję **Rozłącz za pośrednictwem Przycisku zasilania**.

Odrzucanie połączenia

Aby odrzucić połączenie przychodzące, należy przeciągnąć przycisk w poprzek ekranu połączenia przychodzącego.

- Aby wysłać wiadomość o odrzuceniu, należy przeciągnąć opcję wiadomości o odrzuceniu w poprzek ekranu.
- Aby dodać lub zmienić wiadomość o odrzuceniu, należy dotknąć opcji > **Ustawienia** > **Sieć i Internet** > **Połączenie** > **Zablokuj połączenie i odrzuć z wiadomością** > **Odrzuć z wiadomością**.
- Podczas przychodzącego połączenia należy nacisnąć przycisk zwiększania głośności (+), przyciszania (-) lub zasilania/blokowania, aby wyłączyć dzwonek lub wibrację bądź wstrzymać połączenie.

Sprawdzanie połączenia przychodzącego podczas korzystania z aplikacji

Gdy podczas korzystania z aplikacji pojawi się przychodzące połączenie, można wyświetlić wyskakujące powiadomienie w górnej części ekranu. Z poziomu ekranu wyskakującego powiadomienia można odebrać połączenie, odrzucić połączenie lub wysłać wiadomość.

- Dotknij opcji > **Ustawienia** > **Sieć i Internet** > **Połączenie** > **Ustawienia dodatkowe** > **Wyskakujące pow. o poł. przychodzącym**, a następnie wybierz żądany sposób wyświetlania przychodzącego połączenia podczas korzystania z aplikacji.

Wyświetlanie nieodebranych połączeń

W przypadku nieodebranego połączenia na pasku stanu u góry ekranu będzie widoczna ikona .

Aby wyświetlić szczegóły dotyczące nieodebranych połączeń, należy przeciągnąć pasek stanu w dół. Można też dotknąć > > **Rejestry połączeń**.

Funkcje dostępne w trakcie połączenia

W trakcie połączenia można korzystać z różnych funkcji, dotykając przycisków na ekranie:

- **Kontakty**: wyświetlanie listy kontaktów w trakcie rozmowy.
- **Zawieś**: wstrzymywanie połączenia.
- **Wybier**: wyświetlanie lub ukrywanie klawiatury numerycznej.
- **Głośnik**: włączanie funkcji zestawu głośnomówiącego.
- **Wycisz**: wyciszenie głosu, tak aby rozmówca nie słyszał głosu użytkownika.
- **Bluetooth**: przełączenie rozmowy na sparowane i połączone urządzenie Bluetooth.
- : zakończenie połączenia.
- : dostęp do dodatkowych opcji połączeń.

- Dostępne elementy ustawień mogą się różnić w zależności od obszaru lub operatora sieci.

Nawiązywanie połączenia z dwoma różnymi rozmówcami

W trakcie połączenia można wykonać połączenie do innego kontaktu.

1 Po nawiązaniu połączenia dotknij ⋮ > **Dodaj połączenie**.

2 Wprowadź numer telefonu i dotknąć przycisku .
   - Jednocześnie na ekranie zostaną wyświetlone dwa połączenia, a pierwsze połączenie zostanie wstrzymane.

3 Aby rozpocząć połączenie konferencyjne, należy dotknąć przycisku **Scal**.

- Za każde połączenie może być naliczana opłata. Aby uzyskać więcej informacji, należy zwrócić się do operatora sieci komórkowej.

Wyświetlanie rejestrów połączeń

Aby wyświetlić rejestry ostatnich połączeń, należy dotknąć ◯ > > **Rejestry połączeń**. Następnie można użyć jednej z poniższych funkcji:

- Wybrać kontakt, aby wyświetlić szczegółowe rejestry połączeń. Aby wykonać połączenie do wybranego kontaktu, należy dotknąć przycisku .
- Aby usunąć rejestry połączeń, dotknąć przycisku ⋮ > **Usuń**.

- Wyświetlany czas trwania połączenia może się różnić od czasu wskazanego na bilingu. Aby uzyskać więcej informacji, należy zwrócić się do operatora sieci komórkowej.
- Usunięta historia połączeń nie może zostać przywrócona.
- Aby dostosować rozmiar czcionki dzienników połączeń lub kontaktów, należy zsunąć lub rozsunąć palce na ekranie aparatu.

Konfigurowanie opcji połączeń

Różne opcje połączeń można konfigurować.

1 Dotknij ◯ > > **Wybierz numer** lub **Rejestry połączeń**.

2 Dotknij ⋮ > **Ustawienia połączeń**, a następnie skonfigurować opcje połączeń zgodnie ze swoimi preferencjami.

SMS

Wysyłanie wiadomości

Użytkownik może tworzyć i wysyłać wiadomości do kontaktów za pomocą aplikacji do wysyłania wiadomości.

- Wysyłanie wiadomości za granicę może się wiązać z naliczeniem dodatkowych opłat. Aby uzyskać więcej informacji, należy zwrócić się do operatora sieci komórkowej.

1 Dotknij ◯ > .
2 Dotknij .
3 Wskaż odbiorcę i utworzyć wiadomość.
   - Aby korzystać z opcji multimedialnych, dotknij ⊕.
   - Aby uzyskać dostęp do opcjonalnych pozycji menu, należy dotknąć przycisku ⋮.
4 Dotknij przycisku ▷, aby wysłać wiadomość.

Odczytywanie wiadomości

Można wyświetlić wymieniane wiadomości posortowane według kontaktów.

1 Dotknij ◯ > .
2 Wybierz kontakt z listy wiadomości.

Konfigurowanie ustawień wiadomości

Ustawienia wiadomości można zmieniać według własnych preferencji.

1 Dotknij ◯ > .
2 Na liście wiadomości dotknąć ⋮ > **Ustawienia**.

Aparat

Uruchamianie aparatu

Aby uchwycić wszystkie cenne momenty, użytkownik może wykonywać zdjęcia lub nagrywać filmy.

Dotknij ◯ > 📷.

- Przed wykonaniem zdjęcia lub nagraniem filmu przetrzeć obiektyw aparatu miękką szmatką.
- Należy uważać, aby nie poplamić obiektywu aparatu palcami ani inną substancją obcą.
- Ilustracje przedstawione w niniejszej instrukcji obsługi mogą się różnić od rzeczywistego wyglądu urządzenia.
- Zdjęcia i filmy można wyświetlać lub edytować w aplikacji Galeria. Aby uzyskać więcej szczegółów, patrz *Przegląd funkcji aplikacji Galeria*.

Podstawowe funkcje w aplikacji Aparat

Można wykonywać zdjęcia lub nagrywać filmy, wybierając różne tryby i opcje aparatu.

1 Dotknij ◯ > 📷.

2 Dotknij przycisku ◯, aby następnie wykonać zdjęcie, lub przycisku ●, aby nagrać film.

Wykonywanie zdjęcia

1 Wybierz tryb aparatu i dotknij obiektu na ekranie, aby go śledzić.

2 Dotknij przycisku , aby wykonać zdjęcie.

- Aby wykonać zdjęcie, można też nacisnąć przycisk przyciszania lub zwiększania głośności.
- Można zrobić zdjęcie podczas nagrywania filmu, naciskając na ekranie.

- Można uruchomić aplikację aparatu, dwukrotnie naciskając przycisk zasilania. Dotknij opcji > **Ustawienia** > **Rozszerzenia** > **Skróty**, a następnie dotknij opcji **Otwórz Aparat**, aby ją włączyć.
- Gdy ekran jest wyłączony lub zablokowany, aparat można uruchomić, naciskając dwukrotnie przycisk przyciszania. Dotknij opcji > **Ustawienia** > **Rozszerzenia** > **Skróty**, a następnie dotknij opcji **Otwórz Aparat**, aby ją włączyć.

Nagrywanie filmu

1 Dotknij > > **Wideo** i dotknij obiektu, na który ma być nastawiona ostrość.

2 Dotknij przycisku , aby nagrać film.

- Aby wykonać zdjęcie podczas nagrywania filmu, dotknąć przycisku .
- Aby wstrzymać nagrywanie filmu, należy dotknąć przycisku . Aby wznowić nagrywanie filmu, należy dotknąć przycisku .
- Podczas nagrywania filmu można zsunąć lub rozsunąć palce na ekranie, aby powiększyć lub pomniejszyć obraz.
- Podczas nagrywania filmu można dotknąć żądanego obszaru, aby dostosować jego jasność.

3 Aby zakończyć nagrywanie filmu, należy dotknąć przycisku .

Dostosowanie opcji aparatu

Różne opcje aparatu można dostosowywać zgodnie z własnymi preferencjami. Wystarczy dotknąć przycisku ⚙ na ekranie.

- Dostępne opcje mogą się różnić w zależności od wybranego aparatu (przedniego lub tylnego) oraz wybranego trybu aparatu.

- : Wykonanie zdjęcia w trybie FullVision.
- : Wybór wartości proporcji obrazu i rozmiaru zdjęć na potrzeby wykonywania zdjęć.
- : Wybór wartości rozdzielczości i rozmiaru nagrywanych filmów.

HDR	Uzyskiwanie zdjęć w żywych kolorach oraz otrzymywanie efektów kompensacji, nawet jeśli zdjęcia lub filmy są wykonywane pod światło. Funkcje te zapewnia technologia HDR (technologia szerokiego zakresu dynamicznego), w którą wyposażony jest aparat.
Włącz migawkę głosem	Wykonywanie zdjęć za pomocą poleceń głosowych.
Tag lokalizacji	Zapisywanie obrazu z wykorzystaniem danych lokalizacji GPS.
Siatka	Wyświetlanie siatek pomocniczych, które umożliwią wykonywanie zdjęć lub nagrywania filmów w oparciu o poziome i pionowe linie odniesienia.
Przechowywanie	Należy wybrać, gdy zachodzi potrzeba przechowywania zdjęć i filmów w Pamięć wewnętrzna lub na Karta SD. (Funkcja dostępna po włożeniu karty pamięci).
Pomoc	Udzielanie pomocy dla każdego menu aparatu.

Dodatkowe opcje przedniego aparatu

Selfie	Zrób selfie, wybierając powiązaną z nim pozycję spośród opcji **Zdjęcia gestem dłoni** i **Zdjęcie automatyczne**.
Zapisz obrócone	Zapisywanie odwróconych obrazów po wykonaniu zdjęć selfie.

Zmiana trybu aparatu

Można wybrać tryb aparatu, który odpowiada otoczeniu tak, aby wykonanie zdjęcia lub nagranie filmu było łatwe i wygodne.

Dotknij opcji ◯ > 📷 > **Więcej**, a następnie wybierz żądany tryb.

- Można zmienić kolejność trybów scen, przesuwając ikonę trybu sceny, jednocześnie naciskając i przytrzymując ikonę.

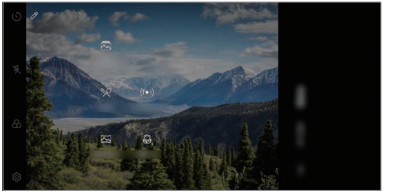

Różne tryby aparatu

Panorama

Można utworzyć zdjęcie panoramiczne, przesuwając aparat w jednym kierunku w celu wykonania i połączenia serii zdjęć, co pozwala uzyskać widok szerokokątny.

1 Dotknij ◯ > 📷, a następnie dotknij **Więcej** > 🖼.

2 Dotknąć przycisku ◯, a następnie przesuwać aparat powoli w jednym kierunku.
   - Przesuwać urządzenie zgodnie z kierunkiem strzałki widocznej we wskazówkach.

3 Aby zatrzymać wykonywanie zdjęcia panoramicznego, dotknąć przycisku ◉.

Jedzenie

Użytkownik może zrobić zdjęcie lub nagrać film, regulując suwak koloru i balans bieli.

1 Dotknij ◯ > 📷, a następnie dotknij **Więcej** > ✂.
2 Dotknij przycisku ◯, aby wykonać zdjęcie.
   - Przesunąć suwak koloru na ekranie, aby dostosować balans bieli i wybrać najlepszy kolor.
   - Jeśli suwak nie jest wyświetlany, dotknąć przycisku ☼, aby dostosować balans bieli.

Kreator animacji

Zdjęcia wykonywane co określony czas zastają zapisane w postaci plików GIF.

1 Dotknij ◯ > 📷, a następnie dotknij **Więcej** > 🖼.
2 Dotknij przycisku ◯, aby wykonać zdjęcie.
   - Zdjęcia są wykonywane co 3 sekundy i zostają zapisane w postaci pliku GIF.
   - Dotknij 4 na ekranie, aby wybrać liczbę zdjęć, które zostaną wykonane.
   - Podczas wykonywania zdjęć dotknąć ●, aby utworzyć pliki GIF z uprzednio zrobionych zdjęć.

- Włącza się lampa błyskowa działając jako timer.
- U dołu ekranu wyświetlana jest liczba wykonanych zdjęć w ostatniej serii i całkowita liczba zdjęć.
- Wszystkie wykonanie zdjęcia zostają zapisane tylko jako pliki GIF.
- Nie można zmienić prędkości odtwarzania pliku GIF ani kolejności obrazów.

Makro

Można wykonać zbliżenie przedmiotu.

1 Dotknij ◯ > 📷, a następnie dotknij **Więcej** > 🌷.
2 Dotknij przycisku ◯, aby wykonać zdjęcie.

YouTube Live

Możesz nagrywać filmy i przesłać je bezpośrednio do serwisu YouTube.

1 Dotknij ◯ > 📷, a następnie dotknij **Więcej** > ((•)).

2 Dotknąć przycisku ● i nagrać film.

- Aby użyć tej funkcji, należy potwierdzić numer telefonu.

> - Funkcja YouTube Live jest dostępna tylko wtedy, gdy urządzenie jest podłączone do Internetu. W przypadku korzystania z transmisji danych w sieci komórkowej użytkowanie danych może się wiązać z opłatami, w zależności od posiadanego planu taryfowego.

Portret

Można wykonać ostry portret stosując efekt rozmazania obiektywu aparatu.
Aby uzyskać więcej szczegółów, patrz *Portret*.

AI CAM

Można poprawnie robić zdjęcia lub nagrywać filmy, gdyż aparat rozpoznaje obiekt podczas wykonywania zdjęcia lub nagrywania filmu.
Aby uzyskać więcej szczegółów, patrz *AI CAM*.

Inne przydatne funkcje aplikacji Aparat

Blokada funkcji automatycznego poziomu ekspozycji/ automatycznego dostosowania ostrości

Funkcja umożliwia zablokowanie aktualnego poziom ekspozycji i położenia ostrości przez dotknięcie ekranu i przytrzymanie go w trybie Auto. Aby wyłączyć tę funkcję, należy dotknąć pustej przestrzeni na ekranie.

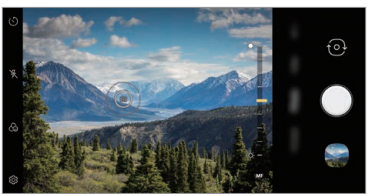

> - Ta funkcja jest dostępna wyłącznie w określonych trybach.

Zdjęcia seryjne

Można wykonać ciągłą serię zdjęć w celu utworzenia ruchomych obrazów.
W trybie automatycznym dotknąć przycisku ◯.

- Przytrzymanie przycisku spowoduje wykonanie zdjęć z dużą prędkością ◯.

Przełączanie między aparatami

Funkcja umożliwia przełączanie między przednim a tylnym aparatem odpowiednio do otoczenia.
Na ekranie aparatu dotknij przycisku lub przeciągnij ekran w górę lub w dół, aby przełączać między przednim aparatem a tylnym aparatem.

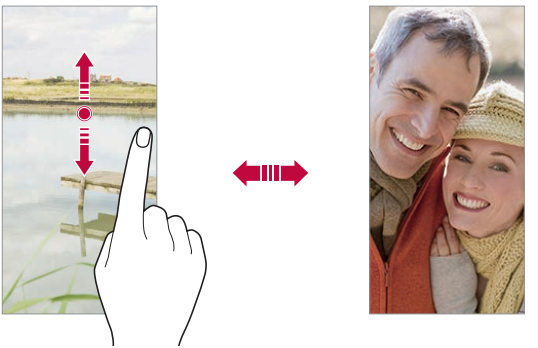

- Do wykonywania autoportretów należy użyć przedniego aparatu. Aby uzyskać więcej szczegółów, patrz *Selfie*.

Przybliżanie lub oddalanie

Ekran aparatu można przybliżać lub oddalać podczas robienia zdjęcia lub nagrywania filmu.

- Aby przybliżać lub oddalać widok, należy zsunąć lub rozsunąć palce na ekranie aparatu. Można też skorzystać z paska regulacji, który pojawia się po przeciągnięciu / w górę, aby przybliżyć lub oddalić obraz oraz przełączać pomiędzy kątem standardowym a szerokim.

- Funkcja powiększania/zmniejszania nie jest dostępna w trybie selfie (przedni aparat).
- Ta funkcja nie jest obsługiwana w wielu trybach.

Selfie

Korzystając z przedniego aparatu, można wyświetlać swoją twarz na ekranie i wykonać autoportret.

Zdjęcia gestem dłoni

Autoportrety można wykonywać za pomocą gestów.

Umieścić otwartą dłoń przed aparatem, a następnie zacisnąć pięść.

Można też zacisnąć pięść, po czym otworzyć ją w kierunku przedniego aparatu.

- Po upływie trzech sekund zostanie zrobione zdjęcie.

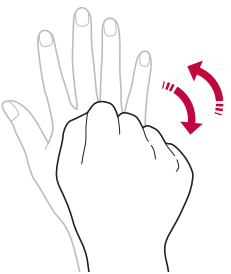

- Aby skorzystać z tej funkcji, należy przełączyć się w tryb przedniego aparatu, a następnie dotknąć opcji ⚙ > **Selfie** > **Zdjęcia gestem dłoni**.
- Należy się upewnić, że dłoń i pięść znajdują się w obrębie linii odniesienia, tak aby aparat mógł je wykryć.
- Ta funkcja może być niedostępna w przypadku korzystania z niektórych funkcji aparatu.

Zdjęcie automatyczne

Funkcja rozpoznawania twarzy umożliwia łatwe i wygodne wykonywanie autoportretów. Można ustawić urządzenie tak, aby przedni aparat rozpoznawał twarz użytkownika i automatycznie wykonywał autoportret, kiedy użytkownik patrzy na ekran.

- Kiedy przedni aparat rozpoznaje twarz użytkownika, wyświetla się biała ramka pomocnicza. Gdy obiekt znajdujący się w ramce pomocniczej przestaje się poruszać, kolor ramki pomocniczej zmienia się na żółty, po czym aparat wykonuje zdjęcie.

- Dotknąć opcji ⚙ > **Selfie** > **Zdjęcie automatyczne**, aby włączyć funkcję Zdjęcie automatyczne.

Zdjęcie seryjne

Zdjęcia selfie można wykonywać w odstępach czasu.

Podczas używania przedniego aparatu można umieścić przed aparatem otwartą dłoń, a następnie szybko dwukrotnie zacisnąć pięść.

- Po upływie czasu opóźnienia samowyzwalacza wynoszącego trzy sekundy wykonane zostaną cztery zdjęcia w regularnych odstępach czasu.

Zapisz obrócone

Przed wykonaniem zdjęcia przy pomocy przedniego aparatu dotknąć przycisku ⚙ > **Zapisz obrócone**. Obraz zostanie obrócony poziomo.

- Korzystając z przedniego aparatu, w opcjach aparatu można zmienić sposób wykonywania zdjęć selfie. Aby uzyskać więcej szczegółów, patrz *Dostosowanie opcji aparatu*.

Szybkie udostępnianie

Natychmiast po wykonaniu zdjęcia lub nagraniu filmu można je udostępnić wybranej aplikacji.

1 Dotknij przycisku ◯ > 📷, a następnie wykonać zdjęcie lub nagrać film.

2 Dotknij ikony aplikacji, która pojawia się na ekranie, aby je udostępnić z użyciem tej aplikacji.

Można też przesunąć ikonę w przeciwnym kierunku, aby sprawdzić, jakich innych aplikacji można użyć do udostępnienia wykonanych zdjęć lub nagranych filmów.

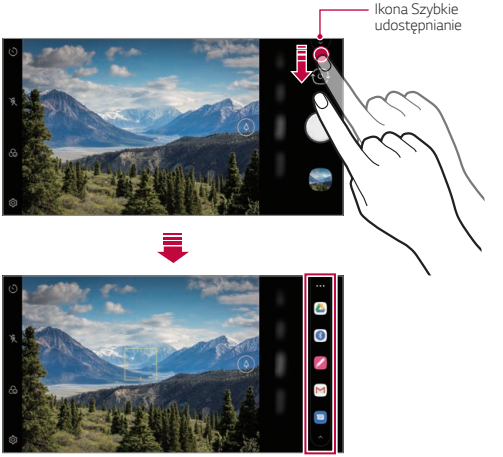

- Po dotknięciu ikony Szybkie udostępnianie mogą się wyświetlać różne aplikacje w zależności od typu i częstotliwości użytkowania aplikacji zainstalowanej na urządzeniu.
- Ta funkcja jest dostępna wyłącznie w określonych trybach.

Galeria

Przegląd funkcji aplikacji Galeria

Ta aplikacja pozwala przeglądać zdjęcia i filmy zapisane w urządzeniu oraz nimi zarządzać.

1 Dotknij ◯ > .
   - Zapisane zdjęcia i filmy są wyświetlane w odpowiednim folderze.

2 Dotknij folderu i wybierz plik.
   - Wyświetlić wybrany plik w trybie pełnoekranowym.
   - Podczas przeglądania zdjęcia przesuń palcem w lewo lub w prawo, aby wyświetlić poprzednie lub następne zdjęcie.
   - Podczas oglądania filmu przesunąć palcem w lewo lub w prawo, aby przewinąć film do tyłu lub do przodu.
   - Użytkownik może przeglądać zdjęcia lub wideo uporządkowane wg roku, miesiąca lub dnia na karcie Zdjęcia.
   - Aby przeglądać lokalizację, w której wykonano zdjęcie dotknąć ◯ > > > **Tag lokalizacji**, a następnie dotknąć . Zdjęcia są automatycznie grupowane są wg lokalizacji na karcie Pamięć aplikacji Galeria.

- W zależności od zainstalowanego oprogramowania niektóre formaty plików mogą być nieobsługiwane.
- Niektóre pliki mogą się nie otwierać z powodu kodowania.
- Pliki o rozmiarze przekraczającym limit mogą powodować błąd.
- Aby tworzyć albumy Pamięć, należy aktywować funkcję GPS.

Wyświetlanie zdjęć

- Aby wyświetlić pozycje menu, należy delikatnie dotknąć ekranu. Aby ukryć pozycje menu, należy ponownie dotknąć ekranu.

Odtwarzanie filmu

- Aby dostosować głośność dźwięku, należy przeciągnąć prawą stronę ekranu filmu w górę lub w dół.
- Aby dostosować jasność ekranu, należy przeciągnąć lewą stronę ekranu w górę lub dół.

Edytowanie filmów

1 Na ekranie wyświetlanego filmu dotknij przycisku ✎.

2 Zastosuj różne efekty i narzędzia edycji, aby edytować film.

3 Dotknij opcji **Zapisz**, aby zapisać zmiany.

Tworzenie filmu

Użytkownik może utworzyć nowy film, łącząc ze sobą obrazy i filmy.

Aby uzyskać więcej szczegółów, patrz *Tworzenie filmu*.

Tworzenie pliku GIF

Można łatwo utworzyć plik GIF z użyciem nagranego filmu.

Aby uzyskać więcej szczegółów, patrz *Tworzenie pliku GIF*.

Usuwanie plików

Pliki można usunąć przy użyciu jednej z następujących opcji:

- Dotknij i przytrzymać plik na liście plików, a następnie dotknij przycisku **Usuń**.
- Dotknąć przycisku z poziomu listy plików i usunąć wybrane pliki.
- Usunięte pliki są automatycznie przenoszone do **Kosz** i w ciągu 7 dni można je przywrócić do Galerii.
- Aby całkowicie usunąć pliki, dotknąć przycisku . Nie można odzyskać plików, które zostały usunięte w ten sposób.

Udostępnianie plików

Pliki można udostępnić przy użyciu jednej z następujących opcji:

- Podczas oglądania zdjęcia dotknąć opcji aby udostępnić plik przy użyciu wybranej metody.
- Podczas oglądania filmu dotknąć opcji > **Udostępnij**. aby udostępnić plik przy użyciu wybranej metody.
- Z poziomu listy plików dotknąć opcji aby wybrać pliki i udostępnić je przy użyciu żądanej metody.

Kontakty

Aplikacja Kontakty

Za pomocą tej aplikacji można zapisywać kontakty i nimi zarządzać.
Dotknij opcji ◯ > **Niezbędne** > **Kontakty**.

Dodawanie kontaktów

Dodawanie nowych kontaktów

1 Na ekranie listy kontaktów dotknąć przycisku +.
   - Wyświetlone zostanie wyskakujące okienko umożliwiające wybór lokalizacji zapisu kontaktu. Wybierz żądaną lokalizację.
2 Wprowadź dane szczegółowe kontaktu i dotknij przycisku **Zapisz**.

Importowanie kontaktów

Kontakty można zaimportować z innego urządzenia pamięci.

1 Na ekranie listy kontaktów dotknij opcji ⋮ > **Zarządzaj kontaktami** > **Importuj**.
2 Wybierz lokalizację źródłową i docelową kontaktu do zaimportowania, a następnie dotknij przycisku **OK**.
3 Wybierz kontakty i dotknij przycisku **Importuj**.

Dodawanie kontaktów do listy szybkiego wybierania

1 Na ekranie listy kontaktów dotknij ⋮ > **Szybkie wybieranie**.
2 Na ekranie numerów szybkiego wybierania dotknij opcji **Dodaj kontakt**.
3 Wybierz kontakt.

- Podczas dodawania nowego kontaktu dotknąć przycisku 1 2 3 4, aby dodać numer szybkiego wybierania.

Wyszukiwanie kontaktów

Kontakty można wyszukiwać przy użyciu jednej z następujących metod:

- Dotknij paska wyszukiwania na górze ekranu Kontakty i wprowadź żądany kontakt lub numer telefonu, który chcesz wyszukać.
- Przewiń listę kontaktów w górę lub w dół.
- Z poziomu spisu na ekranie listy kontaktów dotknij początkowej litery nazwy kontaktu.

> - Naciśnięcie paska wyszukiwania na górze ekranu Kontakty i wprowadzenie kontaktu lub numeru telefonu powoduje wyświetlenie zintegrowanych wyników wyszukiwania z historii połączeń i listy kontaktów zapisanych w produkcie.

Lista kontaktów

Edytowanie kontaktów

1. Na ekranie listy kontaktów wybierz kontakt.
2. Na ekranie danych szczegółowych kontaktu dotknij i wprowadź zmiany w danych.
3. Dotknij opcji **Zapisz**, aby zapisać zmiany.

Usuwanie kontaktów

Kontakty można usunąć przy użyciu jednej z następujących opcji:

- Na ekranie listy kontaktów dotknąć i przytrzymać kontakt do usunięcia, a następnie dotknąć przycisku **Usuń kontakt**.
- Na ekranie listy kontaktów dotknąć przycisku > **Usuń**.

> - Nie można przywrócić usuniętych kontaktów.

Dodawanie ulubionych

Często używane kontakty można zarejestrować jako ulubione.

1 Na ekranie listy kontaktów wybierz kontakt.
2 Na ekranie danych szczegółowych kontaktu dotknij przycisku ☆.

Tworzenie grup

1 Na liście grupy kontaktów dotknij przycisku +.
2 Wprowadź nazwę nowej grupy.
3 Dotknij opcji **Dodaj członków**, wybierz kontakty, a następnie dotknij przycisku **Dodaj**.
4 Dotknij przycisku **Zapisz**, aby zapisać nową grupę.

QuickMemo+

Przegląd funkcji QuickMemo+

Ten zaawansowany notatnik pozwala tworzyć kreatywne notatki z wykorzystaniem różnorodnych opcji, takich jak zarządzanie obrazem i zrzuty ekranu, których tradycyjny notatnik nie obsługuje.

Tworzenie notatki

1 Dotknij opcji ◯ > **QuickMemo+**.
2 Dotknij przycisku +, aby stworzyć notatkę.
- ✓ : zapisywanie notatki.
- ↶ : cofanie poprzedniego edytowania.
- ↷ : ponowne wykonanie ostatnio usuniętych edytowań.
- T : wpisanie notatki za pomocą klawiatury.
- ✎ : ręczne wpisywanie notatek.
- ◇ : wymazywanie notatek zapisanych ręcznie.

- : przybliżanie lub oddalanie, obracanie lub usuwanie części ręcznie napisanej notatki.
- : Dostęp do opcji dodatkowych.

3 Dotknij przycisku , aby zapisać notatkę.

Dodawanie notatek na zrzucie ekranu

1 Na ekranie, który chce przechwycić użytkownik, przeciągnąć pasek stanu w dół, a następnie dotknąć przycisku .
- Zrzut ekranu pojawi się jako temat tła w notatniku. U góry ekranu pojawią się narzędzia do tworzenia notatek.

2 Przyciąć obraz (w razie konieczności), a następnie dowolnie napisać notatki.
- Ręcznie napisać notatki na zdjęciu.

3 Dotknij przycisku i zapisać notatki w żądanej lokalizacji.
- Zapisane notatki można wyświetlać w aplikacji **QuickMemo+** lub **Galeria**.
- Aby notatki były zawsze zapisywane w tej samej lokalizacji, należy zaznaczyć pole wyboru **Używaj domyślnie dla tej czynności.** i wybrać aplikację.

- Przy użyciu funkcji Przechwytywanie przewijanego ekranu można przechwycić cały ekran.
- Podczas korzystania z aplikacji, takiej jak Wiadomości i Chrome, przesunąć panel powiadomień w dół, a następnie dotknąć opcji **Capture+** > **Rozszerzone**, a przechwycić cały oglądany w danej chwili ekran jako jeden plik.
- Ta funkcja jest dostępna wyłącznie w niektórych aplikacjach obsługujących funkcję przechwytywania przewijanego ekranu.
- Zsunąć lub rozsunąć palce na ekranie, aby zmienić układ notatki.

Zarządzanie folderami

Notatki można organizować i przeglądać stosownie do ich typu.

1 Dotknij opcji ◯ > **QuickMemo+**.

2 Dotknij opcji ☰ w górnej części ekranu, a następnie wybierz żądaną funkcję.

- **Wszystkie notatki**: Można zbiorczo przeglądać wszystkie notatki zapisane w QuickMemo+.
- **Moje notatki**: Można przeglądać notatki utworzone w QuickMemo+.
- **Capture+**: Można przeglądać notatki utworzone za pomocą Capture+.
- **Kosz**: Można przeglądać usunięte notatki.
- **Nowa kategoria**: Można dodawać foldery.
- ✎ : Można zmienić kolejność folderów lub dodawać/usuwać foldery. Naciskając folder, można zmienić jego nazwę.

- Niektóre foldery nie są wyświetlane przy pierwszym uruchomieniu aplikacji folderów. Foldery są dodatkowo wyświetlane tylko wtedy, gdy istnieją odpowiednie notatki.
- Usunięte notatki są przenoszone do kosza i można je odzyskać w ciągu 7 dni od dnia ich usunięcia. W aplikacji QuickMemo+ można zmienić typ wyświetlania, kładąc dwa palce na ekranie i rozszerzając lub zwężając je.

Zegar

Alarm

Ta aplikacja pozwala ustawić alarm, który zostanie uruchomiony o określonej godzinie.

1 Dotknąć opcji ◯ > **Zegar** > **Alarm**.

2 Dotknij przycisku +, aby dodać nowy alarm.

3 Skonfiguruj ustawienia alarmu i dotknij opcji **Zapisz**.

- Wybranie uprzednio ustawionego alarmu pozwala go edytować.
- Aby usunąć alarm, należy dotknąć przycisku ⋮ > **usuń** u góry ekranu. Można również dotknąć i przytrzymać alarm.

Zegar światowy

Ta aplikacja pozwala wyświetlić aktualną godzinę w miastach na całym świecie.

1 Dotknij opcji ◯ > **Zegar** > **Zegar światowy**.
2 Dotknij opcji + i dodaj miasto.

Minutnik

Ta aplikacja pozwala ustawić na minutniku uruchomienie alarmu po upływie określonego czasu.

1 Dotknąć opcji ◯ > **Zegar** > **Minutnik**.
2 Ustaw czas i dotknąć przycisku **Start**.
   - Aby wstrzymać odliczanie na minutniku, dotknąć opcji **Pauza**. Aby wznowić odliczanie na minutniku, dotknąć opcji **Wznów**.
3 Aby zatrzymać alarm minutnika, dotknąć opcji **Zatrzymaj**.

Stoper

Stoper pozwala rejestrować upływ czasu.

1 Dotknąć opcji ◯ > **Zegar** > **Stoper**.
2 Dotknij opcji **Start**, aby wyzerować stoper.
   - Aby rozpocząć odliczanie czasu, dotknąć opcji **Międzyczas**.
3 Dotknij opcji **Pauza**, aby wstrzymać stoper.
   - Aby wznowić odliczanie stopera, dotknąć opcji **Wznów**.
   - Aby usunąć wszystkie wyniki i ponownie uruchomić stoper, należy dotknąć opcji **Zresetuj**.

Muzyka

Można odtwarzać utwory i zarządzać utworami lub albumami muzycznymi.

1 Dotknij opcji ◯ > **Niezbędne** > **Muzyka**.

2 Wybierz kategorię.

3 Wybierz plik muzyczny.

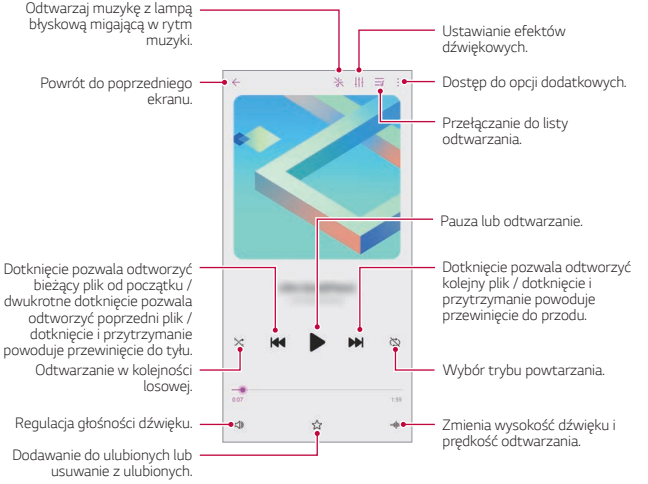

- W zależności od zainstalowanego oprogramowania niektóre formaty plików mogą być nieobsługiwane.
- Pliki o rozmiarze przekraczającym limit mogą powodować błąd.
- Pliki muzyczne mogą być chronione na mocy prawa autorskiego lub zabezpieczone przez posiadaczy międzynarodowych praw autorskich. Przed skopiowaniem pliku muzycznego konieczne może być uzyskanie prawnego zezwolenia. Przed pobraniem lub skopiowaniem pliku muzycznego, należy najpierw sprawdzić prawa autorskie obowiązujące w danym kraju.

Kalkulator

Można skorzystać z jednego z dwóch typów kalkulatorów: kalkulatora prostego i naukowego.

1 Dotknij opcji ◯ > **Niezbędne** > **Kalkulator**.

2 Wykonaj obliczenie za pomocą klawiatury numerycznej.

- Aby ponownie rozpocząć obliczanie, dotknij i przytrzymaj przycisk ⌫.

ThinQ

Można łatwo połączyć produkt z urządzeniami IoT w celu monitorowania i wygodnego korzystania z urządzeń.

Dotknij opcji ◯ > **Niezbędne** > **ThinQ**.

- Pralkę, suszarkę, urządzenie do stylizacji, zmywarkę, piekarnik i robot czyszczący można zarejestrować tylko wtedy, gdy produkt znajduje się w trybie gotowości.
- Poszukaj znaku ThinQ na produkcie, aby sprawdzić, czy można go podłączyć do aplikacji ThinQ.
- Dotknij opcji ☰, aby sprawdzić różne funkcje aplikacji ThinQ.

Menedżer Gier

Można określić, czy używać programu uruchamiającego grę, w którym można wyświetlić listę gier zainstalowanych w produkcie i wybrać ustawienia gry, takie jak wyciszanie głośności multimediów, ograniczanie alertów itp.

1 Dotknij ◯ > **Niezbędne** > **Menedżer Gier**.

2 Wybierz żądaną opcję.

Nagrywanie dźwięku

Za pomocą tej aplikacji można nagrywać i zapisywać wypowiedzi własne i innych osób w trakcie ważnych zdarzeń. Nagrane pliki głosowe można odtwarzać lub udostępniać.

1 Dotknij opcji ◯ > **Niezbędne** > **Nagrywanie dźwięku**.
   - Aby dodać wydarzenie, dotknij ⋮ > **Dodaj etykiety** > **Dodaj** w obszarze **Wydarzenie**. Następnie dodaj wydarzenie do żądanej daty.
   - Aby zapisać informacje o miejscu nagrywania, dotknij ⋮ > **Dodaj etykiety** > **Dodaj** w obszarze **Lokalizacja**.

2 Dotknij ●.
   - Aby wstrzymać nagrywanie, należy dotknąć przycisku ⏸.

3 Dotknąć ikony ■, aby zakończyć nagranie.
   - Plik zostanie automatycznie zapisany i wyświetli się ekran nagranych plików.

4 Dotknąć przycisku ▶, aby odtworzyć nagranie głosowe.

- Dotknąć przycisku ☰🎙, aby odtworzyć nagrane pliki. Nagrany plik głosowy można odtworzyć z listy.

Centrum aktualizacji

Ta funkcja umożliwia sprawdzenie i zainstalowanie najnowszych wersji aplikacji lub oprogramowania od firmy LG.

Dotknij opcji ◯ > **Zarządzanie** > **Centrum aktualizacji**.

Smart Doctor

Usługa Smart Doctor pozwala diagnozować stan urządzenia i umożliwia jego optymalizację.

Dotknij opcji ◯ > **Zarządzanie** > **Smart Doctor**.

LG Mobile Switch

Funkcja LG Mobile Switch umożliwia łatwe przesyłanie danych z używanego urządzenia do nowego urządzenia.

1 Dotknij opcji ◯ > **Zarządzanie** > **LG Mobile Switch**.
Można też dotknąć opcji ◯ > **Ustawienia** > **System** > **Kopia zapasowa** > **LG Mobile Switch**.

2 Postępuj zgodnie z instrukcjami wyświetlanymi na ekranie, aby wybrać odpowiednią metodę przesyłania.

- Dla danych zapisanych na koncie Google kopia zapasowa nie będzie tworzona. Podczas synchronizacji konta Google aplikacje Google, kontakty Google, kalendarz Google, dane aplikacji Google oraz aplikacje pobrane ze sklepu Google Play zostaną automatycznie zapisane w aplikacji Dysk.
- Przed przystąpieniem do przesyłania danych należy maksymalnie naładować baterię, aby uniknąć niezamierzonego wyłączenia urządzenia w trakcie procesu.

Kosz na aplikacje

Usunięte aplikacje można wyświetlić na ekranie głównym. Aplikację usuniętą w ciągu ostatnich 24 godzin można odzyskać.

Dotknij opcji ◯ > **Zarządzanie** > **Kosz na aplikacje**.

Aby uzyskać więcej informacji, patrz *Kosz na aplikacje*.

SmartWorld

Za pomocą tej aplikacji można pobierać różne gry, treści audio, aplikacje i czcionki udostępniane przez firmę LG Electronics. Pozwala ona dostosować urządzenie zgodnie z własnymi preferencjami, z zastosowaniem motywów ekranu głównego i czcionek.

- W przypadku korzystania z transmisji danych w sieci komórkowej użytkowanie danych może wiązać się z opłatami, w zależności od posiadanego planu taryfowego.
- W przypadku niektórych obszarów lub operatorów sieci ta funkcja może nie być obsługiwana.

1 Dotknij opcji ◯ > **Usługi** > **SmartWorld**.
2 Dotknij opcji ⋮ > **Zaloguj** w celu zalogowania.
3 Wybierz i pobierz żądane elementy zawartości.

RemoteCall Service

Usługa ta polega na zdalnym diagnozowaniu urządzenia w celu rozwiązania problemów. Najpierw należy zadzwonić do centrum obsługi klienta firmy LG w następujący sposób:

- Aby móc użyć tej funkcji, należy najpierw wyrazić zgodę na korzystanie z tej funkcji.
- W przypadku korzystania z transmisji danych w sieci komórkowej użytkowanie danych może wiązać się z opłatami, w zależności od posiadanego planu taryfowego.

1 Dotknij opcji ◯ > **Usługi** > **RemoteCall Service**.
2 Wykonaj połączenie do centrum obsługi klienta firmy LG.
3 Po nawiązaniu połączenia wykonaj instrukcje serwisanta, aby wprowadzić sześciocyfrowy numer dostępowy.
   - Wówczas urządzenie zostanie zdalnie połączone i rozpocznie się usługa pomocy zdalnej.

Wiadomości sieciowe

Ta aplikacja pozwala przeglądać w czasie rzeczywistym komunikaty tekstowe o zdarzeniach kryzysowych, takich jak tajfuny, powodzie i trzęsienia ziemi.
Dotknąć opcji ◯ > **Usługi** > **Wiadomości sieciowe**.

Aplikacje Google

Z aplikacji Google można korzystać po ustawieniu konta Google. Okno rejestracji konta Google wyświetli się automatycznie przy pierwszym użyciu aplikacji Google. Jeśli użytkownik nie posiada konta Google, będzie mógł je utworzyć z poziomu urządzenia. Szczegółowe informacje na temat korzystania z aplikacji zawiera Pomoc do danej aplikacji.

- W zależności od obszaru lub operatora sieci niektóre aplikacje mogą nie działać.

Chrome

Szybko działająca, prosta w obsłudze i bezpieczna przeglądarka internetowa — doskonale sprawdzająca się w nowoczesnym Internecie.

Dokumenty

Przeznaczone do pracy zespołowej narzędzie do edycji tekstów przyczyniające się do zwiększenia produktywności. Aplikacja Dokumenty służy do tworzenia, edytowania i współpracy w czasie rzeczywistym.

Dysk

To aplikacja do przechowywania i udostępniania plików, ułatwiająca znajdowanie, współdzielenie i współpracę przy zadaniach z dowolnego miejsca i w dowolnym czasie.

Duo

Aplikacja do wykonywania w prosty sposób wysokiej jakości połączeń wideo z przyjaciółmi i rodziną za pomocą telefonów z systemem Android i iPhone.

Gmail
To łatwa w obsłudze aplikacja do obsługi poczty e-mail, pozwalająca bezpiecznie przechowywać wiadomości, inteligentnie dostosowywać skrzynkę odbiorczą oraz ułatwiająca zarządzanie.

Google
Aplikacja Google pomaga być na bieżąco z wszystkim, co jest dla Ciebie ważne. Możliwość szybkiego znajdowania odpowiedzi, pogłębiania zainteresowań i kontakt ze strumieniem informacji na istotne tematy.

Notatki Keep
Tworzenie, edytowanie i udostępnianie notatek tekstowych lub zdjęciowych z Google Asystentem.

Mapy
Udajesz się gdzieś? Skorzystaj z Map, aplikacji umożliwiającej nawigację GPS, informującej o ruchu i zapewniającej szczegóły na temat milionów miejsc (m.in. opinie i popularne pory odwiedzin) w czasie rzeczywistym,

Zdjęcia
Strona główna dla wszystkich zdjęć i nagrań użytkownika, automatycznie porządkowanych, co pozwala na udostępnianie i zachowywanie tego, co jest ważne.

Filmy i TV Play
Aplikacja ta pozwala wypożyczać lub kupować filmy za pomocą konta Google. Wystarczy zakupić treść, aby można ją było odtwarzać w dowolnym miejscu.

YT Music
Nowa usługa strumieniowania muzyki od YouTube.

Arkusze
Przeznaczone do pracy zespołowej narzędzie do arkuszy kalkulacyjnych, przyczyniające się do zwiększenia produktywności. Korzystaj z Arkuszy do importowania, organizowania i analizowania informacji w zespole.

Prezentacje

Przeznaczone do pracy zespołowej narzędzie tworzenia prezentacji, przyczyniające się do zwiększenia produktywności. Prezentacje umożliwiają organizowanie informacji, przedstawianie wyników i podejmowanie decyzji w zespole.

YouTube

Oglądaj ulubione kanały, słuchaj muzyki i wysyłaj nagrania wideo do udostępniania na całym świecie.

Asystent

To urządzenie ma wbudowaną funkcję Google Asystent. Umożliwia znajdowanie odpowiedzi i pracę w czasie podróży. Aby rozpocząć, wystarczy dotknąć przycisk Google Asystent z boku telefonu lub dotkną i przytrzymać przycisk strony głównej.

- Google Asystent jest dostępny we niektórych językach i krajach.

Kalendarz

Dzięki aplikacji Kalendarz możesz być na bieżąco ze swoim kalendarzem zdarzeń (utworzonym przez Ciebie), który można porządkować w trybie Dnia, okresu trzech dni, Tygodnia lub Miesiąca.

Files

Ta aplikacja pozwala wyświetlać pliki zapisane w urządzeniu oraz nimi zarządzać.

04

Ustawienia

Ustawienia

Użytkownik może dopasować ustawienia urządzenia zgodnie ze swoimi preferencjami.

Dotknij ◯ > **Ustawienia**.

- Po wpisaniu słowa kluczowego w oknie wyszukiwania u góry ekranu, można wygodnie uruchomić elementy, które muszą być ustawione.

Sieć i Internet

Ustawienia kart SIM

Opcja umożliwia konfigurację ustawień dwóch kart SIM.

1 Na ekranie ustawień dotknij opcji **Sieć i Internet** > **Ustawienia kart SIM**.

2 Dostosuj następujące funkcje:

- **Karta SIM 1**: pozwala zmienić nazwę i ikonę karty SIM 1.
- **Karta SIM 2**: pozwala zmienić nazwę i ikonę karty SIM 2.
- **Kolor motywu karty SIM**: umożliwia zmianę motywów kolorystycznych kart SIM.
- **Tryb obniżania kosztów**: służy do włączania lub wyłączania trybu obniżania kosztów. W tym trybie, jeśli dzwonisz do wybranego kontaktu, do którego przypisana jest konkretna karta SIM, to właśnie ta przypisana karta SIM zostanie użyta do nawiązania połączenia, nawet jeśli druga karta SIM jest aktywna (np. za jej pośrednictwem odbywa się komórkowa transmisja danych).
- **Dane komórkowe**: pozwala wybrać kartę SIM, której chcesz używać do transmisji danych przez sieć komórkową. W razie potrzeby tę funkcję można wyłączyć.
- **Dane w roamingu**: ta opcja pozwala urządzeniu korzystać z komórkowej transmisji danych w przypadku, gdy korzystasz z sieci innego operatora za granicą.
- **Dane komórkowe podczas połączeń**: uzyskuj chwilowo dostęp do danych mobilnych za pomocą niedomyślnej karty SIM na przesył danych podczas rozmowy głosowej HD przy użyciu tej samej karty SIM.

Wi-Fi

Za pośrednictwem sieci Wi-Fi można połączyć się z pobliskimi urządzeniami.

Łączenie z siecią Wi-Fi

1 Na ekranie ustawień dotknij opcji **Sieć i Internet** > **Wi-Fi**.

2 Dotknij przycisku ◯, aby ją aktywować.
- Automatycznie wyświetlą się dostępne sieci Wi-Fi.

3 Wybrać sieć.
- Konieczne może być wprowadzenie hasła do sieci Wi-Fi.
- Urządzenie pomija tę procedurę w przypadku sieci Wi-Fi, z którymi wcześniej nawiązywano już połączenie. Aby urządzenie nie łączyło się automatycznie z określoną siecią Wi-Fi, należy dotknąć i przytrzymać sieć, a następnie dotknąć opcji **Zapomnij**.

Ustawienia sieci Wi-Fi

Na ekranie ustawień dotknij opcji **Sieć i Internet** > **Wi-Fi**.

- **Przełącz na dane komórkowe**: Jeśli funkcja transmisji danych jest włączona, ale urządzenie nie może połączyć się z Internetem za pomocą połączenia Wi-Fi, urządzenie automatycznie połączy się z Internetem za pomocą transmisji danych.

> - Ta funkcja jest uzależniona od operatora sieci.

- ⋮ : dostosowywanie ustawień sieci Wi-Fi.

Wi-Fi Direct

Ta funkcja pozwala na łączenie się z innymi urządzeniami obsługującymi technologię Wi-Fi Direct w celu bezpośredniego udostępniania danych. Nie ma potrzeby korzystania z punktu dostępowego. Za pomocą funkcji Wi-Fi Direct można połączyć się z więcej niż dwoma urządzeniami.

1 Na ekranie ustawień dotknij opcji **Sieć i Internet** > **Wi-Fi** > ⋮ > **Zaawansowane Wi-Fi** > **Wi-Fi Direct**.
   - Automatycznie wyświetlą się pobliskie urządzenia obsługujące technologi Wi-Fi Direct.

2 Wybierz urządzenie.
   - Gdy inne urządzenie zaakceptuje żądanie połączenia, takie połączenie zostanie ustanowione.

- Korzystanie z usługi Wi-Fi Direct może skracać czas pracy baterii.

Dane komórkowe

Użytkownik może włączać i wyłączać transmisję danych w sieci telefonii komórkowej. Można również zarządzać korzystaniem z takiej usługi.

Włączanie transmisji danych w sieci komórkowej

1 Na ekranie ustawień dotknij opcji **Sieć i Internet** > **Dane komórkowe**.

2 Dotknij przycisku ◯, aby ją aktywować.

Dostosowywanie ustawień transmisji danych w sieci komórkowej

1 Na ekranie ustawień dotknij opcji **Sieć i Internet** > **Dane komórkowe**.

2 Dostosowanie ustawień:
   - **Dane komórkowe**: ustawianie transmisji danych w sieci telefonii komórkowej.
   - **Ogranicz wykorzystanie danych w sieci**: ustawienie limitu transmisji danych w sieci komórkowej, aby zablokować transmisję po wyczerpaniu limitu.
   - ⋮ : dostosowywanie ustawień transmisji danych w sieci komórkowej.
   - Zużyte dane są mierzona na podstawie produktu, a objętość obliczona przez operatora komórkowego może być inna.

Połączenie

Użytkownik może dostosować ustawienia połączeń, na przykład opcje połączeń głosowych lub międzynarodowych.

- W przypadku niektórych operatorów sieci lub obszarów niektóre funkcje mogą nie być obsługiwane.

1 Na ekranie ustawień dotknij opcji **Sieć i Internet** > **Połączenie**.
2 Dostosuj ustawienia.

Powiązanie

Tethering przez USB

Urządzenie można podłączyć do innego urządzenia za pośrednictwem kabla USB w celu współdzielenia usługi transmisji danych w sieci komórkowej.

1 Połącz urządzenie z innymi urządzeniami za pośrednictwem kabla USB.
2 Na ekranie ustawień dotknij opcji **Sieć i Internet** > **Powiązanie** > **Tethering przez USB**, a następnie dotknij opcji ◯, aby ją aktywować.

- Ta usługa korzysta z transmisji danych w sieci komórkowej i może się wiązać z opłatami za korzystanie z danych, w zależności od posiadanego planu taryfowego. Aby uzyskać więcej informacji, należy zwrócić się do operatora sieci komórkowej.
- W przypadku podłączania urządzenia do komputera ze strony *www.lg.com* należy pobrać sterownik USB i zainstalować go na komputerze.
- Nie można wysyłać ani odbierać plików między urządzeniem a komputerem, gdy funkcja udostępniania połączenia internetowego przez USB jest włączona. Aby wysyłać lub odbierać pliki, należy wyłączyć funkcję udostępniania połączenia internetowego przez USB.
- Funkcję udostępniania połączenia internetowego obsługują systemy operacyjne Windows XP lub nowsze bądź Linux.

Punkt dostępowy Wi-Fi

Urządzenie można skonfigurować tak, aby pełniło funkcje routera bezprzewodowego, by inne urządzenia mogły łączyć się z Internetem, korzystając z usługi transmisji danych w sieci komórkowej urządzenia.

1 Na ekranie ustawień dotknij opcji **Sieć i Internet** > **Powiązanie** > **Punkt dostępowy Wi-Fi**, a następnie dotknij przycisku ◯, aby aktywować funkcję.

2 Dotknij przycisku **Ustaw punkt dostępu Wi-Fi** i wprowadzić Nazwa Wi-Fi (SSID) oraz hasło.

3 Włącz Wi-Fi na innym urządzeniu i wybrać nazwę sieci urządzenia z listy sieci Wi-Fi.

4 Wprowadź hasło do sieci.

- Ta usługa korzysta z transmisji danych w sieci komórkowej i może się wiązać z opłatami za korzystanie z danych, w zależności od posiadanego planu taryfowego. Aby uzyskać więcej informacji, należy zwrócić się do operatora sieci komórkowej.
- Więcej informacji można uzyskać na stronie internetowej: *http://www.android.com/tether#wifi*

Timer wyłączający hotspot Wi-Fi

Gdy hotspot Wi-Fi nie był używany przez określony czas, zostanie automatycznie odłączony. Można ustawić czas automatycznego odłączenia.

Tethering przez Bluetooth

Urządzenie połączone za pośrednictwem komunikacji Bluetooth może łączyć się z Internetem, korzystając z usługi transmisji danych w sieci telefonii komórkowej tego urządzenia.

1 Na ekranie ustawień dotknij opcji **Sieć i Internet** > **Powiązanie** > **Tethering przez Bluetooth**, a następnie dotknij opcji ◯, aby ją aktywować.

2 Włącz komunikację Bluetooth na obydwu urządzeniach i je sparować.

- Ta usługa korzysta z transmisji danych w sieci komórkowej i może się wiązać z opłatami za korzystanie z danych, w zależności od posiadanego planu taryfowego. Aby uzyskać więcej informacji, należy zwrócić się do operatora sieci komórkowej.
- Więcej informacji można uzyskać na stronie internetowej: *http://www.android.com/tether#Bluetooth_tethering*

Pomoc

Użytkownik może wyświetlić pomoc dotyczącą udostępniania oraz hotspotów. Na ekranie ustawień dotknij opcji **Sieć i Internet** > **Powiązanie** > **Pomoc**.

Tryb samolotowy

Ten tryb pozwala wyłączyć funkcje połączeń i transmisji danych w sieci komórkowej. Po włączeniu tego trybu funkcje niezwiązane z transmisją danych, takie jak gry i odtwarzanie muzyki, pozostaną dostępne.

1 Na ekranie ustawień dotknij opcji **Sieć i Internet** > **Tryb samolotowy**.
2 Na ekranie z potwierdzeniem dotknij opcji **Włącz**.

Sieci komórkowe

Ustawienia sieci komórkowych można dostosowywać.

1 Na ekranie ustawień dotknij opcji **Sieć i Internet** > **Sieci komórkowe**.
2 Dostosowanie ustawień:
   - **Tryb sieci**: wybór typu sieci.
   - **Punkty dostępowe**: wyświetlanie lub zmiana punktu dostępowego używanego do korzystania z usług transmisji danych w sieci komórkowej. Aby zmienić punkt dostępowy, należy wybrać wariant z listy punktów dostępowych.
   - **Operatorzy sieci**: wyszukiwanie operatorów sieci i automatyczne łączenie z siecią.

VPN

Ta usługa pozwala łączyć się z bezpieczną siecią wirtualną, taką jak intranet. Pozwala ona również zarządzać połączonymi prywatnymi sieciami wirtualnymi.

Dodawanie sieci VPN

1 Na ekranie ustawień dotknij opcji **Sieć i Internet** > **VPN**.

2 Dotknij +.

- Ta funkcja jest dostępna wyłącznie po włączeniu blokady ekranu. Jeśli blokada ekranu jest wyłączona, wyświetli się ekran powiadomień. Dotknij opcji **Zmień** z poziomu ekranu powiadomień, aby włączyć blokadę ekranu. Aby uzyskać więcej szczegółów, patrz *Ustawianie blokady ekranu*.

3 Wprowadź dane szczegółowe sieci VPN i dotknij przycisku **Zapisz**.

Konfigurowanie ustawień sieci VPN

1 Wybierz sieć VPN z listy **VPNS**.

2 Wprowadź dane konta użytkownika sieci VPN i dotknij opcji **Połącz**.
   - Aby zapisać dane konta, należy zaznaczyć pole wyboru **Zapisz informacje o koncie**.

Prywatny DNS

Możesz skonfigurować opcje Prywatny DNS (ang. Domain Name System).

1 Na ekranie ustawień dotknij opcji **Sieć i Internet** > **Prywatny DNS**.

2 Wybierz żądaną opcję i dotknij **Zapisz**.

Połączone urządzenia

Bluetooth

Ta funkcja pozwala na łączenie się z pobliskimi urządzeniami obsługującymi technologię Bluetooth w celu wymiany danych. Umożliwia ona połączenie urządzenia ze słuchawką Bluetooth i klawiaturą. To znacznie ułatwia sterowanie urządzeniem.

Parowanie z innym urządzeniem

1 Na ekranie ustawień dotknij opcji **Podłączone urządzenia** > **Bluetooth**.

2 Dotknij przycisku , aby ją aktywować.
- Automatycznie wyświetlą się dostępne urządzenia.
- Aby odświeżyć listę urządzeń, należy dotknąć przycisku .

- Na liście wyświetlane są wyłącznie urządzenia ustawione jako widoczne.

3 Wybierz urządzenie z listy.

4 Wykonaj instrukcje wyświetlane na ekranie w celu przeprowadzenia uwierzytelniania.

- Ten krok będzie pominięty w przypadku urządzeń, do których uprzednio uzyskano już dostęp.

Wysyłanie danych za pośrednictwem Bluetooth

1 Wybierz plik.
- Można wysyłać pliki multimedialne lub kontakty.

2 Dotknij opcji > **Bluetooth**.

3 Wybierz urządzenie, do którego ma być wysłany plik.
- Plik zostanie wysłany natychmiast po zaakceptowaniu go przez urządzenie docelowe.

- Proces udostępniania plików może się różnić w zależności od pliku.

NFC

Urządzenia można używać jako biletu lub karty kredytowej. Można również udostępniać dane innym urządzeniom.

1 Na ekranie ustawień dotknij opcji **Podłączone urządzenia** > **NFC**.

2 Dotknij przycisku , aby ją aktywować.

- Aby umożliwić przesyłanie danych, należy przyłożyć to urządzenie do innego urządzenia, które obsługuje funkcję NFC.

- W zależności od typu urządzenia antena NFC może się znajdować w różnych miejscach. Szczegółowe informacje na temat obszaru anteny NFC zawiera *Budowa urządzenia*.

Android Beam

Użytkownik może udostępniać pliki, przykładając tył tego urządzenia do innego urządzenia. Może także udostępniać pliki muzyczne, filmy lub kontakty, a także otwierać strony internetowe lub uruchamiać aplikacje z innego urządzenia.

1 Na ekranie ustawień dotknij opcji **Podłączone urządzenia** > **Android Beam**.

2 Przyłóż to urządzenie tyłem do innego urządzenia.

- W zależności od typu urządzenia antena NFC może się znajdować w różnych miejscach. Szczegółowe informacje na temat obszaru anteny NFC zawiera *Budowa urządzenia*.

Panel udostępniania

Treści z aplikacji Galeria, Muzyka można udostępniać pobliskim urządzeniom. Treści można również udostępniać określonym osobom korzystającym z aplikacji obsługujących Google Direct Share.

1 Na ekranie ustawień dotknij opcji **Podłączone urządzenia** > **Panel udostępniania**.

2 Dotknij przycisku , by wyłączyć każdą z opcji.
- **Urządzenia w pobliżu**: Można wyświetlić urządzenia w pobliżu, którym można udostępniać zawartość w aplikacjach Galeria, Muzyka.
- **Udostępnianie bezpośrednie**: W aplikacji obsługującej Google Direct Share można wyświetlić ikonę, która pozwala udostępniać treści określonym osobom.

Udostępnianie pliku

Funkcja ta pozwala na przesyłanie i odbieranie plików między tym urządzeniem a innymi urządzeniami lub tabletami firmy LG.

1 Na ekranie ustawień dotknij opcji **Podłączone urządzenia** > **Udostępnianie pliku**.

2 Dostosowanie ustawień:
- **K61**: zmiana nazwy urządzenia.
- **Zapisz w**: ustawienie folderu docelowego do zapisywania plików przesłanych z innych urządzeń.
- **Udostępnianie Pliku**: zezwolenie na odbiór plików wysłanych z innych urządzeń.
- **SmartShare Beam**: współdzielenie plików z innymi urządzeniami za pomocą usługi SmartShare Beam.
- **Pomoc**: wyświetlanie pomocy na temat udostępniania plików.

Drukowanie

Urządzenie można podłączyć do drukarki Bluetooth w celu wydrukowania zdjęć lub dokumentów zapisanych w urządzeniu.

Na ekranie ustawień dotknij opcji **Podłączone urządzenia** > **Drukowanie**.

- Dotknij opcji **Domyślna usługa drukowania**, aby wyszukać drukarki, z którymi można się połączyć. Lub dotknij opcji ⋮ > **Dodaj drukarkę**, aby ręcznie dodać drukarkę.
- Dotknij opcji ⊕ **Dodaj usługę**, aby pobrać żądaną aplikację drukarki.

- Ta opcja jest dostępna tylko wtedy, gdy sieć komórkowa lub funkcja Bluetooth są włączone.
- Aby pobrać aplikację drukarki w opcji ⊕ **Dodaj usługę**, należy najpierw zalogować się do konta Google.

Dźwięk

Użytkownik może dostosować ustawienia powiadomień, wibracji oraz dźwięków.

Na ekranie ustawień należy dotknąć opcji **Dźwięk** i dostosować poniższe ustawienia:

- **Profil dźwiękowy**: zmiana trybu dźwięku między opcjami **Dźwięk**, **Tylko wibracja** lub **Cichy**.
- **Głośność**: dostosowanie głośności dźwięki dla różnych pozycji.
- **Dzwonek**: wybór dzwonka dla połączeń przychodzących. Dodawanie lub usuwanie dzwonków.
- **Dźwięki powiadomień**: wybór dzwonka dla powiadomienia. Ustawienie muzyki zapisanej w urządzeniu jako dzwonka powiadomienia.
- **Dzwonek i wibracje**: ustawienie jednoczesnego odtwarzania dzwonka i wibracji.
- **Dzwonek kontaktu**: tworzenie dzwonka dla połączenia przychodzącego od określonego kontaktu.
- **Alert flesza po połączeniu przychodzącym**: ustawianie migania lampy błyskowej do rytmu dzwonka LG.
- **Nie przeszkadzać**: ustawienie czasu, zakresu oraz typu aplikacji do odbierania komunikatów z powiadomieniami. Odbieranie komunikatów z powiadomieniami tylko w określone dni tygodnia.

- **Jakość dźwięku i efekty**: służy do ustawiania jakości dźwięków i efektów przy odtwarzaniu utworów muzycznych lub filmów.
- **Typ wibracji**: wybór typu wibracji podczas odbierania połączeń.
- **Dźwięk klawiatury numerycznej**: Włącz efekt dźwięku klawiatury.
- **Dźwięk klawiatury LG**: Włącz efekt dźwięku klawiatury LG.
- **Dźwięk dotknięcia**: Włącz efekt dźwięku dotknięcia pozycji.
- **Dźwięk blokady ekranu**: Włącz efekt dźwięku zablokowania lub odblokowania ekranu.

Wyświetlacz

Ta opcja pozwala dostosować ustawienia szczegółowe poszczególnych typów ekranów.

Na ekranie ustawień należy dotknąć opcji **Wyświetlacz** i dostosować poniższe ustawienia:

- **Ekran główny**: dostosowywanie ustawień ekranu głównego. Aby uzyskać więcej szczegółów, patrz *Ustawienia ekranu głównego*.
- **Tapeta & Motyw**: wybór tapety ekranu motywu i ikony dla urządzenia.
- **Czcionka**: Zmień rozmiar czcionki, pogrubiony tekst lub typ.
- **Nowy Second Screen**: wybór wyglądu paska stanu i narożników aplikacji.
- **Domowe przyciski dotykowe**: Ustaw styl przycisku dotykowego ekranu głównego. Aby uzyskać więcej szczegółów, patrz *Zmiana stylu Domowych przycisków dotykowych*.
- **Tryb czytania**: ustawienie urządzenia w celu zmniejszenia ilości światła niebieskiego na ekranie, aby ograniczyć przemęczenie oczu.
- **Tryb nocy**: Można zastosować przyciemniony motyw ekranu, aby uniknąć oślepiania ekranem w nocy.
- **Skalowanie aplikacji**: dostosowywanie rozmiaru ekranu aplikacji.
- **Rozmiar ekranu**: ustawianie elementów na ekranie do łatwo widocznego rozmiaru. Niektóre elementy mogą zmienić położenie.
- **Jasność ekranu**: Jasność ekranu: zmiana jasności ekranu urządzenia za pomocą suwaka.
- **Auto**: ustawienie urządzenia tak, aby jasność ekranu była automatycznie dopasowywania do intensywności oświetlenia otoczenia.

- **Wygaszanie ekranu**: automatyczne wyłączanie ekranu, gdy urządzenie pozostaje bezczynne przez określony czas.
- **Autoobracanie ekranu**: automatyczne obracanie ekranu zgodnie z orientacją urządzenia.
- **Wygaszacze ekranu**: wyświetlanie wygaszacza ekranu, gdy urządzenie jest podłączone do uchwytu lub ładowarki. Wybór typu wygaszacza ekranu do wyświetlenia.
- **Mini podgląd**: Zmniejszanie rozmiaru ekranu, tak aby móc korzystać z urządzenia przy użyciu jednej ręki. W tym celu należy przeciągnąć przycisk dotykowy Ekran główny w lewo lub w prawo.

Blokada ekranu i bezpieczeństwo

Ustawienia blokady ekranu i zabezpieczeń można dostosowywać.

1 Na ekranie ustawień dotknij opcji **Blokada ekranu i bezpieczeństwo**.

2 Dostosuj ustawienia.
   - **Google Play Protect**: codzienne skanowanie urządzenia w poszukiwaniu potencjalnie szkodliwych aplikacji.
   - **Znajdź moje urządzenie**: zdalne znajdowanie lokalizacji urządzenia. W przypadku utraty urządzenia możesz również zabezpieczyć swoje dane.
   - **Aktualizacja zabezpieczeń**: sprawdzanie dostępności aktualizacji oprogramowania i konfiguracja ustawień automatycznej instalacji.
   - **Wybierz blokadę ekranu**: wybór preferowanej metody blokowania ekranu. Aby uzyskać więcej szczegółów, patrz *Ustawianie blokady ekranu*.
   - **Spersonalizuj ekran blokady**: zmiana informacji wyświetlanych na ekranie blokady.
   - **Ustawienia bezpiecznej blokady**: zmiana ustawień blokady bezpieczeństwa.
   - **Odcisk palca**: odblokowywanie ekranu lub treści na podstawie odcisku palca. Aby uzyskać więcej szczegółów, patrz *Przegląd funkcji rozpoznawania linii papilarnych*.

- **Zablokowanie zawartości**: umożliwia ustawienie typu blokady (hasło lub wzór) dla plików aplikacji QuickMemo+ i Galeria.
- **Lokalizacja**: Ta opcja pozwala dostosować sposób wykorzystania informacji o lokalizacji przez poszczególne aplikacje.
- **Szyfrowanie i dane logowania**: konfiguracja ustawień szyfrowania karty SD i informacji uwierzytelniających logowanie.
  - **Zaszyfruj kartę SD**: szyfrowanie karty pamięci w celu uniemożliwienia jej użycia na innym urządzeniu. Aby uzyskać więcej szczegółów, patrz *Szyfrowanie karty pamięci*.
  - **Zabezpiecz uruchomienie**: blokuje urządzenie podczas uruchamiania. Aby uzyskać więcej szczegółów, patrz *Ustawienia Zabezpiecz uruchomienie*.
  - **Ochrona informacji uwierzytelniających logowanie**: wyświetlanie typu pamięci, w której zapisany będzie certyfikat zabezpieczeń.
  - **Zaufane poświadczenia**: pokazuje istniejące w systemie certyfikaty urzędu certyfikacji — macierzyste i zainstalowane przez użytkownika.
  - **Dane użytkownika**: pokazuje i umożliwia zmianę zapisanych w urządzeniu danych certyfikatów zabezpieczeń.
  - **Zainstaluj z pamięci**: instalacja certyfikatu zabezpieczeń z pamięci masowej.
  - **Wyczyść magazyn**: usuwanie zainstalowanych przez użytkownika certyfikatów zabezpieczeń i powiązanych informacji uwierzytelniających logowanie.
- **Ustaw blokadę SIM**: blokowanie lub odblokowywanie karty USIM, bądź zmiana hasła (kodu PIN).
- **Uczyń hasła widocznymi**: Włącz tę opcję, aby na chwilę wyświetlić znaki hasła podczas ich wpisywania, aby je widzieć.
- **Administratorzy urządzenia**: udostępnienie uprawnień do ograniczenia kontroli lub użytkowania urządzenia do określonych aplikacji.
- **Trust agents**: wyświetlanie i używanie agentów zaufania zainstalowanych na urządzeniu.
- **Przypięcie ekranu**: utwierdzanie ekranu aplikacji, tak aby możliwe było korzystanie wyłącznie z aktywnej w danym momencie aplikacji.
- **Dostęp do używania**: wyświetlanie szczegółowych danych na temat użytkowania aplikacji na urządzeniu.

Rozszerzenia

Smart Doctor

Usługa Smart Doctor pozwala diagnozować stan urządzenia i umożliwia jego optymalizację.

Na ekranie ustawień dotknij opcji **Rozszerzenia** > **Smart Doctor**.

Gry

Użytkownik może skonfigurować ustawienia narzędzi gier, grafiki i funkcji oszczędzania baterii.

1 Na ekranie ustawień dotknij opcji **Rozszerzenia** > **Gry**.

2 Dostosowanie ustawień:

- **Menedżer Gier**: Dotknij przycisku ◯, aby włączyć funkcję uruchamiania gier.
- **Narzędzia gier**: Można uruchomić tę funkcję podczas grania, dotykając ikony narzędzi gier wśród domowych przycisków dotykowych.
- **Grafika w grach**: Dostosowanie grafiki w grze.

- Po zmianie rozdzielczości w niektórych grach funkcja wyświetlacza ekranu może nie działać prawidłowo.
- Ta funkcja może być niedostępna w niektórych aplikacjach gier.

- **Przerwa**: Zmniejszanie jasności ekranu i wydajności za każdym razem, gdy pozostawiono uruchomioną grę na czas dłuższy niż 5 minut.

Podwójna aplikacja

Można zainstalować duplikaty aplikacji komunikatora w produkcie i korzystać z dwóch kont jednocześnie.

1 Na ekranie ustawień dotknij opcji **Rozszerzenia** > **Podwójna aplikacja**.
2 Po przeczytaniu zastrzeżenia dotknij **Potwierdź**.
3 Na liście dostępnych aplikacji dotknij polecenia **Instaluj**, aby zainstalować kopię żądanej aplikacji i postępuj zgodnie ze wskazówkami na ekranie.
   - Na ekranie wyświetlana jest lista dostępnych podwójnych aplikacji. Podczas instalacji na ekranie głównym generowane są ikony aplikacji.

Skróty

Za pomocą przycisków, takich jak Blokada/Zasilanie, Głośność i Google Asystent, można od razu uruchomić określone aplikacje lub funkcje.

1 Na ekranie ustawień dotknij opcji **Rozszerzenia** > **Skróty**.
2 Można dostosować następujące ustawienia.
   - **Wyświetl panel powiadomień**: przeciągnij palcem w górę/w dół czujnika czytnika odcisków palców, aby wyświetlić panel powiadomień.
   - **Otwórz Aparat**: naciśnij dwukrotnie przycisk zasilania, aby otworzyć Aparat.
   - **Otwórz Capture+**: naciśnij przycisk zwiększania głośności, aby otworzyć funkcję **Capture+**, gdy ekran jest zablokowany lub wyłączony
   - **Otwórz Aparat**: naciśnij przycisk zmniejszania głośności, aby otworzyć **Aparat**, gdy ekran jest zablokowany lub wyłączony
   - **Otwórz Google Asystent**: Nacisnąć przycisk funkcji Google Asystent z boku telefonu.
   - **Mów do Asystenta Google**: Nacisnąć i przytrzymać przycisk Google Assistant, aby szybko porozmawiać z Asystentem.
   - **Pokaż migawkę wizualną**: Naciśnij dwukrotnie klawisz Google Asystent, aby zobaczyć migawkę dnia w aplikacji Google Asystent.

- Google Asystent nie obsługuje niektórych języków.

KnockON

Ta opcja umożliwia włączanie i wyłączanie ekranu poprzez jego dwukrotne dotknięcie.

Aby uzyskać więcej szczegółów, patrz *KnockON*.

Cyfrowa równowaga i kontrola rodzicielska

Można wyświetlić czas użytkowania produktu i ustawić czas dla każdej aplikacji. Można także zarządzać czasem użytkowania telefonu komórkowego za pomocą trybu przygotowania do snu i trybu skupienia.

Wybierz **Cyfrowa równowaga i kontrola rodzicielska** na ekranie ustawień i ustaw żądaną funkcję.

Aplikacje i powiadomienia

Możesz przejrzeć listę zainstalowanych aplikacji i skonfigurować ustawienia powiadomień, zezwoleń aplikacji i inne.

1 Na ekranie ustawień dotknij opcji **Aplikacje i powiadomienia**.

2 Dostosuj ustawienia.

Bateria

Ta opcja pozwala wyświetlać aktualne informacje na temat baterii lub włączać tryb oszczędzania energii.

1 Na ekranie ustawień dotknij opcji **Bateria**.

2 Dostosowanie ustawień:

- **Zużycie baterii**: wyświetlanie szczegółowych informacji na temat użycia baterii.
- **Procent zużycia baterii na pasku stanu**: wyświetlanie pozostałego poziomu energii baterii w formie wartości procentowej na pasku stanu.
- **Adaptacyjna bateria**: zapewnia oszczędność akumulatora poprzez zatrzymanie aplikacji uruchomionych w tle.
- **Ograniczenia w tle**: opcja ta umożliwia ograniczenie aplikacji uruchomionych w tle, aby zapewnić oszczędność akumulatora podczas używania urządzenia. Funkcja ograniczenia aplikacji, zapewniająca oszczędność energii może nie działać prawidłowo lub może nie wysyłać powiadomień.
- **Oszczędzanie energii**: redukowanie poboru energii z baterii poprzez ograniczenie niektórych ustawień urządzenia, takich jak jasność wyświetlacza czy szybkość pracy systemu i natężenie wibracji.
- **Nie uwzględniaj w oszczędzaniu energii**: Wybór aplikacji, które zostaną użyte bez żadnych ograniczeń użytkowych, gdy urządzenie działa w trybie oszczędzania energii lub optymalizacji baterii.

Przechowywanie

Ta opcja umożliwia wyświetlanie pamięci wewnętrznej urządzenia lub przestrzeni pamięci na karcie pamięci oraz zarządzanie tymi pamięciami.

1 Na ekranie ustawień dotknij opcji **Przechowywanie**.

2 Dostosowanie ustawień:

- **Pamięć wewnętrzna**: wyświetlanie całkowitej przestrzeni pamięci oraz wolnej przestrzeni w pamięci wewnętrznej urządzenia. Wyświetlanie listy używanych aplikacji oraz ilości pamięci zajmowanej przez poszczególne aplikacje.
- **Karta SD**: wyświetlanie całkowitej przestrzeni pamięci oraz wolnej przestrzeni na karcie pamięci. Ta opcja jest wyświetlana tylko wtedy, gdy karta pamięci jest włożona. Aby odłączyć kartę pamięci, należy dotknąć przycisku ⏏.

Konta

Ta opcja pozwala dodać użytkowników, z którymi urządzenie będzie współużytkowane, i zarejestrowanie konta w chmurze.

1 Na ekranie ustawień dotknij opcji **Konta**.

2 Dostosuj ustawienia.

Google

Ustawień Google można używać do zarządzania aplikacjami Google oraz ustawieniami konta.

Na ekranie ustawień dotknij opcji **Google**.

System

Centrum aktualizacji

Ta funkcja umożliwia sprawdzenie i zainstalowanie najnowszych wersji aplikacji lub oprogramowania od firmy LG.

1 Na ekranie ustawień dotknij opcji **System** > **Centrum aktualizacji**.

2 Dostosowanie ustawień:

- **Aktualizacje aplikacji**: sprawdzanie dostępności aktualizacji aplikacji. Jeśli jakaś aktualizacja jest dostępna, możesz ją zainstalować.
- **Aktualizacja oprogramowania**: sprawdzanie dostępności aktualizacji oprogramowania. Jeśli jakaś aktualizacja jest dostępna, możesz ją zainstalować.

Język i klawiatura

Ta opcja pozwala dostosować ustawienia języka i klawiatury urządzenia.

1 Na ekranie ustawień dotknąć **System** > **Język i klawiatura**.

2 Dostosowanie ustawień:

- **Język**: wybór języka dla urządzenia.
- **Zarządzaj klawiaturami**: Można zmienić podstawowe ustawienia klawiatury produktu, ustawić środowiska użytkowania dla Klawiatury LG lub innych zainstalowanych klawiatur oraz ustawić funkcję rozpoznawania mowy dla wprowadzania Google Voice. Można także określić, czy przycisk klawiatury ma być wyświetlany w obszarze przycisków dotykowych na ekranie głównym, aby można było szybko przełączyć się na inną klawiaturę.
- **Klawiatura sprzętowa**: włączenie tej opcji umożliwia korzystanie z fizycznej klawiatury. Możesz tu również sprawdzić skróty klawiaturowe.
- **Usługa Autouzupełnianie**: po włączeniu tej opcji dane zapisane na koncie użytkownika, takie jak hasło, adres czy numer karty kredytowej, można wprowadzać jednym dotknięciem. Możesz tu także wyłączyć tę opcję, użyć funkcji autouzupełniania Google lub dodać nowe konto usługi.

- **Przetwarzanie tekstu na mowę**: konfiguracja ustawień syntezy mowy.
- **Prędkość kursora**: dostosowanie szybkości kursora myszy lub urządzenia optycznego.
- **Odwróć przyciski myszy**: wycofanie przypisania głównych czynności związanych z bezpośrednią manipulacją do prawego przycisku myszy.

Data i czas

Ta opcja pozwala dostosować ustawienia daty i godziny urządzenia.

1 Na ekranie ustawień dotknij opcji **System** > **Data i czas**.
2 Dostosuj ustawienia.

Pamięć

Ta opcja pozwala wyświetlić średnie zużycie pamięci w określonym odcinku czasu oraz ilość pamięci zajmowaną przez daną aplikację.

1 Na ekranie ustawień dotknij opcji **System** > **Pamięć**.
2 Dotknij przycisku ▼, aby ustawić przedział czasowy do pobierania danych.

Kopia zapasowa

Ta opcja umożliwia tworzenie kopii zapasowych danych zapisanych na tym urządzeniu na innym urządzeniu lub koncie.

1 Na ekranie ustawień dotknij opcji **System** > **Kopia zapasowa**.
2 Dostosowanie ustawień:
   - **LG Mobile Switch**: Umożliwia przenoszenie danych ze starego urządzenia LG na nowe. Aby uzyskać więcej szczegółów, patrz *LG Mobile Switch*.
   - **Kopia zapasowa i przywracanie**: tworzenie kopii zapasowej danych urządzenia lub przywracanie danych do urządzenia z kopii zapasowej.

- Zresetowanie urządzenia może spowodować usunięcie plików kopii zapasowych zapisanych w pamięci. Należy skopiować i przechowywać ważne pliki kopii zapasowych na komputerze.

- **Kopia zapasowa Google**: zmiana ustawień tworzenia kopii zapasowej na dysku Google. Możesz tu również sprawdzić obecnie używane konto kopii zapasowej lub dodać nowe konto kopii zapasowej.

Uruchom ponownie & Zresetuj ust.

Istnieje możliwość zresetowania urządzenia wraz z ustawieniami sieci i aplikacji.

1 Na ekranie ustawień dotknij opcji **System** > **Uruchom ponownie & Zresetuj ust**.

2 Dostosowanie ustawień:

- **Automatyczne ponowne uruchomienie**: powoduje zrestartowanie i zoptymalizowanie telefonu o określonej godzinie. Dotknij przycisku ◯, aby uruchomić tę funkcję. Urządzenie jest automatycznie restartowane o określonej godzinie i dokonuje optymalizacji. Wybrać datę i godzinę restartowania.

- Można wybrać opcję automatycznego restartowania urządzenia raz w tygodniu. Urządzenie jest automatycznie restartowane o ustalonej godzinie.
- Po zrestartowaniu urządzenia powiadomienia i oznaczenia zostają wymazane. Zapisać ważne dane przed ustaloną godziną.
- Funkcja automatycznego restartowania nie jest włączona w następujących sytuacjach: Gdy ekran jest włączony, gdy urządzenie jest używane, gdy poziom baterii wynosi 30% lub mniej, gdy karta USIM jest zablokowana lub gdy przy włączaniu urządzenia aktywowana jest blokada urządzenia.
  - W zależności od operatora telekomunikacyjnego funkcja automatycznego restartu może być niedostępna.

- **Przywrócenie ustawień sieci do domyślnych**: resetowanie ustawień Wi-Fi, Bluetooth oraz innych sieci.
- **Przywróć preferencje aplikacji**: resetowanie ustawień aplikacji. Dane zapisane w aplikacji nie zostaną usunięte.
- **Ustawienia fabryczne**: resetowanie wszystkich ustawień urządzenia i usunięcie danych.

- Restartowanie i zresetowanie urządzenia spowoduje usunięcie wszystkich zapisanych na nim danych. Konieczne będzie ponowne wprowadzenie nazwy urządzenia, konta Google oraz innych informacji początkowych.
- Po zainicjowaniu danych nie ich przywrócić.

Informacje o telefonie

Ta opcja pozwala wyświetlić informacje na temat urządzenia, takie jak jego nazwa, stan, dane oprogramowania oraz informacje prawne.

Na ekranie ustawień dotknij opcji **System** > **Informacje o telefonie** i wyświetl informacje.

Przepisy i bezpieczeństwo

W tej części zawarte są informacje prawne oraz powiązane informacje dotyczące posiadanego urządzenia.

Na ekranie ustawień dotknij opcji **System** > **Przepisy i bezpieczeństwo**.

Ułatwienia dostępu

Ta opcja pozwala zarządzać wtyczkami dostępności zainstalowanymi na urządzeniu.

1 Na ekranie ustawień dotknij opcji **Ułatwienia dostępu**.

2 Dostosowanie ustawień:

- **Wizja** > **TalkBack**: ustawianie głosowych powiadomień o czynnościach lub stanie ekranu.
- **Wizja** > **Powiadomienia głosowe**: Ustawienie urządzenia do odczytywania informacji o osobie wykonującej połączenie za pomocą głosu.
- **Wizja** > **Czcionka**: Zmień rozmiar czcionki, pogrubiony tekst lub typ.
- **Wizja** > **Rozmiar ekranu**: ustawianie elementów na ekranie do łatwo widocznego rozmiaru. Niektóre elementy mogą zmienić położenie.
- **Wizja** > **Zoom dotykowy**: powiększanie lub zmniejszanie poprzez trzykrotne dotknięcie ekranu.
- **Wizja** > **Zbliżanie okna**: przybliżanie lub oddalanie w obrębie okna oraz odwracanie koloru.
- **Wizja** > **Duży kursor myszy**: powiększenie wskaźnika myszy.
- **Wizja** > **Ekran o wysokim współczynniku kontrastu**: zmiana koloru tła na czarny w celu zwiększenia kontrastu wyświetlania.
- **Wizja** > **Odwrócenie kolorów ekranu**: zwiększanie kontrastu kolorów wyświetlacza na potrzeby osób niedowidzących.
- **Wizja** > **Dostosowanie kolorów ekranu**: regulacja koloru wyświetlacza.
- **Wizja** > **Monochromatyczny**: przełączanie ekranu do trybu skali szarości.
- **Wizja** > **Rozłącz za pośrednictwem Przycisku zasilania**: zakańczanie połączenia poprzez naciśnięcie przycisku zasilania/blokowania.
- **Słuchanie** > **Napisy**: włączanie usługi napisów podczas odtwarzania filmów na potrzeby osób niedosłyszących.
- **Słuchanie** > **Alarmowanie fleszem**: ustawienie sygnalizowania połączeń przychodzących, powiadomień i alarmów migającym światłem.
- **Słuchanie** > **Wycisz wszystkie dźwięki**: wyciszenie wszystkich dźwięków i zmniejszenie głośności odbiornika.

- **Słuchanie** > **Kanał audio**: wybór typu dźwięków.
- **Słuchanie** > **Balans dźwięku**: regulacja bilansu wyjściowego dźwięków. Zmiana bilansu za pomocą suwaka.
- **Ruch & widzenie** > **Touch assistant**: włączanie panelu dotykowego ułatwiającego korzystanie z przycisków i gestów.
- **Ruch & widzenie** > **Wprowadzanie za pomocą dotyku**: wprowadzanie tekstu po dotknięciu i przytrzymaniu ekranu lub zmienianie tekstu po dotknięciu ekranu.
- **Ruch & widzenie** > **Klawiatura sprzętowa**: dostosowywanie ustawień klawiatury.
- **Ruch & widzenie** > **Automatyczne kliknięcie myszą**: automatyczne kliknięcie, gdy kursor pozostaje nieruchomy.
- **Ruch & widzenie** > **Dotknij i przytrzymaj, aby wyświetlić połączenia**: odbieranie lub odrzucanie połączeń poprzez dotknięcie i przytrzymanie przycisku połączenia zamiast jego przeciągania.
- **Ruch & widzenie** > **Wygaszanie ekranu**: automatyczne wyłączanie ekranu, gdy urządzenie pozostaje bezczynne przez określony czas.
- **Ruch & widzenie** > **Obszary sterowania dotykiem**: ograniczenie obszaru dotykowego, tak aby za pomocą gestów dotykowych można było sterować jedynie określoną częścią ekranu.
- **Skrót do funkcji ułatwiania dostępu**: szybki dostęp do często używanej funkcji poprzez trzykrotne dotknięcie przycisku ◯.
- **Autoobracanie ekranu**: automatyczna zmiana orientacji ekranu zgodnie z pozycją urządzenia.
- **Przeczytaj na głos**: umożliwia dotykanie elementów, aby usłyszeć czytaną reakcję.
- **Switch Access**: tworzenie kombinacji przycisków do sterowania urządzeniem.

05

Dodatek

Ustawienia języka

Wybrać język dla urządzenia.

- Dotknij opcji ◯ > **Ustawienia** > **System** > **Język i klawiatura** > **Język** > **Dodaj język**, a następnie wybrać język.
  - Dotknij ikony ☰ i przytrzymaj ją, a następnie przesuń na górę listy języków, aby ustawić język jako język domyślny.

LG Bridge

Przegląd aplikacji LG Bridge

Aplikacja LG Bridge umożliwia wygodne zarządzanie zdjęciami, muzyką, filmami oraz dokumentami zapisanymi w smartfonie LG z poziomu komputera. Użytkownik może tworzyć kopie zapasowe kontaktów, zdjęć i innych plików na komputerze lub aktualizować oprogramowanie urządzenia.

- Szczegółowe informacje zawiera punkt Aplikacja LG Bridge.
- Obsługiwane funkcje mogą różnić się w zależności od urządzenia.
- Sterownik urządzenia USB firmy LG jest niezbędny, aby podłączyć smartfon firmy LG do komputera. Napęd instalowany jest podczas instalacji aplikacji LG Bridge.

Funkcje aplikacji LG Bridge

- Zarządzanie plikami w urządzeniu z poziomu komputera za pomocą połączenia Wi-Fi lub usługi transmisji danych.
- Tworzenie kopii zapasowych danych z urządzenia na komputerze lub przesyłanie danych z komputera do urządzenia za pomocą kabla USB.
- Aktualizacja oprogramowania urządzenia z poziomu komputera za pomocą kabla USB.

Instalacja aplikacji LG Bridge na komputerze

1 Na komputerze wejść na stronę *www.lg.com*.
2 Wybierz swój region.
3 Kliknij **Wsparcie** > **Oprogramowanie i oprogramowanie sprzętowe**.
4 Wprowadź nazwę swojego urządzenia.
LUB
Wybierz według kategorii produktu.
5 Przejdź do karty **Synchronizacja z komputerem** > **LG Bridge**, aby pobrać plik instalacyjny.
- Przejdź do opcji **Szczegóły**, aby wyświetlić minimalne wymagania instalacyjne dla aplikacji LG Bridge.

Aktualizacja oprogramowania telefonu

Aktualizacja oprogramowania telefonu komórkowego LG z Internetu

Więcej informacji na temat korzystania z tej funkcji można znaleźć na stronie internetowej *http://www.lg.com/common/index.jsp*, wybierając swój kraj oraz język.
Ta funkcja pozwala wygodnie aktualizować oprogramowanie wbudowane telefonu do nowszej wersji za pośrednictwem Internetu, bez konieczności odwiedzania centrum serwisowego. Funkcja będzie dostępna, tylko jeśli firma LG opracuje nowszą wersję oprogramowania wbudowanego i udostępni ją dla urządzenia.
Podczas aktualizacji oprogramowania telefonu należy poświęcić temu procesowi pełną uwagę. Przed wykonaniem każdej czynności należy uważnie przeczytać wyświetlane instrukcje i uwagi. Odłączenie kabla USB podczas aktualizacji może być przyczyną poważnego uszkodzenia telefonu komórkowego.

- Firma LG zastrzega sobie prawo do udostępniania aktualizacji oprogramowania wewnętrznego wyłącznie dla wybranych według własnego uznania modeli urządzeń i nie gwarantuje dostępności nowszych wersji oprogramowania dla wszystkich modeli telefonów.

Aktualizacja oprogramowania telefonu komórkowego LG za pomocą funkcji Over-the-Air (OTA)

Ta funkcja pozwala wygodnie aktualizować telefon przy użyciu funkcji OTA bez potrzeby ustanawiania połączenia za pomocą kabla USB. Funkcja będzie dostępna, tylko jeśli firma LG opracuje nowszą wersję oprogramowania wbudowanego i udostępni ją dla urządzenia.

Aby zaktualizować oprogramowanie telefonu, należy wybrać kolejno opcje **Ustawienia** > **System** > **Centrum aktualizacji** > **Aktualizacja oprogramowania** > **Szukaj aktualizacji**.

- Dane osobiste użytkownika zapisane w pamięci wewnętrznej telefonu — w tym dane konta Google i innych kont, dane i ustawienia systemu i aplikacji, wszelkie pobrane aplikacje i licencje DRM — mogą zostać utracone podczas aktualizacji oprogramowania telefonu. Z tego względu firma LG zaleca wykonanie kopii zapasowej danych użytkownika przed przystąpieniem do aktualizacji oprogramowania telefonu. Firma LG nie odpowiada za utratę danych użytkownika.
- Ta funkcja jest uzależniona od obszaru lub operatora sieci.

Wskazówki dotyczące przeciwdziałania kradzieżom

Urządzenie warto skonfigurować tak, aby inne osoby nie mogły go użyć po przywróceniu ustawień fabrycznych bez zezwolenia użytkownika. Skonfigurować urządzenie tak, aby na przykład w razie jego zgubienia, kradzieży czy wyczyszczenia mogła z niego skorzystać wyłącznie osoba dysponująca informacjami o koncie Google użytkownika lub blokadzie ekranu.

Aby zabezpieczyć urządzenie, wystarczy wykonać następujące czynności:

- Ustawić blokadę ekranu: jeśli urządzenie zostanie zagubione lub skradzione, ale jego ekran jest zablokowany, skasowanie jego danych za pomocą menu Ustawienia nie będzie możliwe bez uprzedniego odblokowania ekranu.
- Dodać konto Google do urządzenia: jeśli urządzenie zostanie wyczyszczone, ale skonfigurowano na nim konto Google, wówczas nie będzie można ukończyć procesu konfiguracji, dopóki dane konta Google nie zostaną ponownie wprowadzone.

Jeśli po zabezpieczeniu urządzenia konieczne będzie przywrócenie ustawień fabrycznych, wówczas trzeba będzie odblokować ekran lub wprowadzić hasło do konta Google. Dzięki temu przywrócenie ustawień będzie mógł wykonać wyłącznie użytkownik lub osoba zaufana.

- Przed przystąpieniem do przywracania ustawień fabrycznych należy pamiętać o odnotowaniu nazwy i hasła konta Google dodanego do urządzenia. Jeśli w trakcie procesu konfiguracji nie będzie można podać danych konta, wówczas po przywróceniu ustawień fabrycznych w ogóle nie będzie się dało korzystać z urządzenia.

Informacja dotycząca oprogramowania open source

Zawarty w tym produkcie kod źródłowy podlegający licencjom GPL, LGPL, MPL i innym licencjom open source można pobrać ze strony internetowej *http://opensource.lge.com*.

Oprócz kodu źródłowego ze strony można pobrać warunki wszystkich wymienionych licencji, zastrzeżenia gwarancyjne i informacje o prawach autorskich.

Firma LG Electronics oferuje także dostarczenie kodu źródłowego typu otwartego na CD-ROM za kwotę pokrywającą koszty takiej dystrybucji (jak koszty nośnika, transportu i przechowania) po przesłaniu prośby na adres *opensource@lge.com*.

Ta oferta jest ważna przez okres trzech lat po ostatniej dostawie tego produktu. Oferta ta jest ważna dla każdego, kto otrzymał tę informację.

Informacje prawne (nr identyfikacyjny normy, etykieta elektroniczna itp.)

Aby uzyskać informacje na temat przepisów, przejdź do menu **Ustawienia** > **System** > **Przepisy i bezpieczeństwo**.

Znaki towarowe

- Informacje o patentach DTS zawiera *http://patents.dts.com*. Wyprodukowano na licencji firmy DTS Licensing Limited. DTS, symbol, DTS oraz symbol razem, DTS:X oraz logo DTS:X są (zastrzeżonymi) znakami towarowymi firmy DTS, Inc. w Stanach Zjednoczonych i (lub) innych krajach. © DTS, Inc. Wszelkie prawa zastrzeżone.

dts X ®
Exclusively for LG

- Copyright ©2020 LG Electronics Inc. Wszelkie prawa zastrzeżone. Nazwa LG i logo LG to zastrzeżone znaki towarowe firmy LG Electronics.
- Google, Google Mapy, Gmail, YouTube, Google Duo, Google Play, Android, Chrome, Google Zdjęcia, Google Play Protect, Google Kalendarz, Google Dokumenty, Google Dysk, Google Arkusze oraz inne powiązane znaki towarowe i logo to znaki towarowe firmy Google LLC.
- Bluetooth® to zastrzeżony znak towarowy firmy Bluetooth SIG, Inc.
- Wi-Fi® i logo Wi-Fi są zastrzeżonymi znakami towarowymi firmy Wi-Fi Alliance.
- Wszystkie pozostałe znaki towarowe należą do odpowiednich właścicieli.

HEVC Advance™
Covered by Patents at patentlist.hevcadvance.com

OŚWIADCZENIE O ZGODNOŚCI

Firma **LG Electronics** niniejszym oświadcza, że produkt **LM-Q630EAW** spełnia wszystkie niezbędne wymagania oraz inne stosowne wytyczne dyrektywy **2014/53/EU**.

Kopię Oświadczenia o zgodności można znaleźć pod adresem *http://www.lg.com/global/declaration*

Aby uzyskać informacje na temat zgodności produktu, należy skontaktować się z biurem

LG Electronics European Shared Service Center B.V.
Krijgsman 1, 1186 DM Amstelveen, The Netherlands

Łączność Wi-Fi (WLAN)

Pasmo 5150–5350 MHz może być używane wyłącznie wewnątrz budynków.

	AT	BE	BG	CH	CY	CZ	DE	DK	EE	EL	ES	FI	FR
	HR	HU	IE	IS	IT	LI	LT	LU	LV	MT	NL	NO	PL
	PT	RO	SE	SI	SK	UK	AL	ME	RS	MK	TR	BA	XK

UWAGA: Pamiętaj, że telefon LM-Q630EAW często wykorzystuje połączenia danych. Wykup u swojego Operatora stosowny pakiet danych, by uniknąć dodatkowych opłat za połączenia.

Informacje dodatkowe

Części wykonane z hartowanego szkła

Trwałość części wykonanych z hartowanego szkła zastosowanych w tym urządzeniu jest ograniczona, przez co z biegiem czasu mogą one ulegać zużyciu.

- Po upuszczeniu urządzenia na twardą powierzchnię lub poddaniu go silnemu uderzeniu hartowane szkło może ulec uszkodzeniu.

  Wówczas należy natychmiast zaprzestać korzystania z urządzenia i skontaktować się z centrum obsługi klienta firmy LG.
- W celu ochrony urządzenia przed uszkodzeniem można zakupić dostępne w sprzedaży futerały ochronne.

  Należy pamiętać, że te futerały ochronne nie podlegają serwisowi gwarancyjnemu zapewnianemu przez firmę LG Electronics, w związku z czym nie można zagwarantować bezpieczeństwa.

Proporcja obrazu

Niektóre pobrane aplikacje mogą nie obsługiwać określonej proporcji obrazu. Wówczas należy wybrać proporcję ekranu najbardziej optymalną dla aplikacji. Aby uzyskać więcej informacji, można też skontaktować się z dostawcą aplikacji.

Pytania ogólne

< Infolinia LG Electronics Polska >

801-54-54-54

(koszt połączenia wg cennika usług powszechnych operatora.)

Przewodnik po transmisjach danych

- W poniższej tabeli przedstawiono informacje dotyczące danych, które można wymieniać między urządzeniami LG lub między urządzeniem LG a urządzeniem innego producenta.

Typ	Informacje szczegółowe dotyczące elementu	Urządzenie LG → Urządzenie LG	Urządzenie Android innego producenta → Urządzenie LG	Urządzenie iOS → Urządzenie LG
Dane osobiste	Kontakty, wiadomości, rejestry połączeń, kalendarz, nagrania głosowe	○	○	○
	Notatki	○	X	○
	Alarmy	○	X	X
Dane multimediów	Zdjęcia, filmy, utwory, dokumenty	○	○	○
Ustawienia ekranu	Ustawienia ekranu głównego (foldery i widżety)	○	X	X
	Ustawienia ekranu blokady (z wyłączeniem ustawień blokady ekranu)	○	X	X
Aplikacje	Pobrane aplikacje	○	○	-
	Dane osobiste pobranych aplikacji	○	X	
Inne	Certyfikat publiczny	○	○	X
	Ustawienia (Wi-Fi, Bluetooth, Połączenia, Dźwięk i Powiadomienie, Ułatwienia dostępu, Bateria)	○	X	X

- Niektórych danych nie można przesyłać w zależności od wersji oprogramowania, wersji aplikacji, systemu operacyjnego, producenta lub polityki operatora sieci.

Obsługiwane częstotliwości	Moc wyjściowa nadajnika
GSM 900	34.0 dBm
GSM 1800	31.0 dBm
WCDMA B1	24.5 dBm
WCDMA B8	25.0 dBm
LTE B1	24.5 dBm
LTE B3	24.5 dBm
LTE B7	23.0 dBm
LTE B8	25.0 dBm
LTE B20	25.0 dBm
LTE B28	25.0 dBm
LTE B38	24.5 dBm
LTE B40	24.5 dBm
BT 2.4GHz	11.0 dBm
WLAN 2.4GHz	17.0 dBm
WLAN 5GHz	16.0 dBm
NFC	-33 dBuA/m

Informacje o ładowarce podróżnej można znaleźć na stronie *http://www.lg.com/global/support/cedoc/cedoc*

Utylizacja starego urządzenia

1. Symbol przekreślonego pojemnika na odpady na kółkach oznacza, że produkty elektryczne lub elektroniczne (WEEE) należy zutylizować poza obiegiem odpadów komunalnych.
2. Stare produkty elektroniczne mogą zawierać niebezpieczne substancje. Właściwa utylizacja starego urządzenia pozwoli uniknąć potencjalnych negatywnych skutków dla środowiska i zdrowia. Stare urządzenie może zawierać części wielokrotnego użytku, które mogą zostać wykorzystane do naprawy innych produktów lub inne wartościowe materiały, które można przetworzyć, aby oszczędzać zasoby naturalne.
3. Możesz zanieść urządzenie do sklepu, w którym zostało kupione lub skontaktować się z lokalnym urzędem gospodarki odpadami, aby uzyskać informacje o najbliższym punkcie zbiórki WEEE. Aby uzyskać aktualne informacje z zakresu gospodarki odpadami obowiązującej w Twoim kraju, odwiedź stronę *http://www.lg.com/global/sustainability/environment/take-back-recycling/global-network-europe* (plik PDF : „For more information about how to recycle LG products in your country.")

Postępowanie ze zużytymi bateriami/akumulatorami

1. Jeśli w skład baterii wchodzi powyżej 0,0005% rtęci, 0,002% kadmu lub 0,004% ołowiu, symbol ten może występować wraz z oznaczeniami symboli chemicznych rtęci (Hg), kadmu (Cd) lub ołowiu (Pb).
2. Zabrania się wyrzucania zużytych baterii/akumulatorów razem ze zwykłymi odpadami komunalnymi. Powinny one zostać przekazane do punktów zbiórki odpadów wyznaczonych przez władze lokalne.
3. Odpowiednie postępowanie ze zużytymi bateriami/akumulatorami zapobiega potencjalnym negatywnym konsekwencjom dla środowiska naturalnego i zdrowia ludzi i zwierząt.
4. Szczegółowe informacje dotyczące sposobu postępowania ze zużytymi bateriami/ akumulatorami można uzyskać we właściwym urzędzie miejskim, przedsiębiorstwie utylizacji odpadów lub sklepie, w którym został nabyty produkt.

Często zadawane pytania

Ten rozdział zawiera informacje o niektórych problemach, które mogą wystąpić podczas użytkowania urządzenia. W przypadku niektórych problemów konieczne jest skontaktowanie się z dostawcą usług, jednak większość z nich można w łatwy sposób rozwiązać samodzielnie.

Urządzenie przegrzewa się

Urządzenie przegrzewa się podczas używania.

W następujących przypadkach zużycie energii baterii zwiększa się i urządzenie może się przegrzewać:

- Po pierwszym włączeniu urządzenia lub przy tworzeniu kopii zapasowej danych.
- Gdy uruchomione jest wiele aplikacji jednocześnie.
  - Gdy wiele aplikacji jest uruchomionych w tle.
  - Gdy pobierane są duże pliki podczas rozmowy wideo lub nagrywania filmu.
- Gdy używane funkcje wymagają dużej mocy.
  - Podczas oglądania przesyłanego strumieniowo filmu z Internetu lub nagrywania długiego filmu.
  - Podczas odtwarzania najnowszych gier przez długi czas.
  - Gdy urządzenie używane jest z maksymalną jasnością ekranu przez długi czas.
- Podczas korzystania z dużej ilości danych z sieci komórkowej.
  - Podczas korzystania z hotspotu lub połączenia Wi-Fi.
  - W przypadku równoczesnej synchronizacji danych wielu kont.

- W innych przypadkach:
  - W przypadku roamingu międzynarodowego.
  - Gdy urządzenie używane jest w miejscach o słabym zasięgu lub poza zasięgiem.
  - W przypadku ładowania urządzenia, gdy port ładowarki/kabla USB jest uszkodzony lub zanieczyszczony obcą substancją.

> - Niektóre z powyższych sytuacji mogą nie dotyczyć w zależności od funkcji i aplikacji.

Urządzenie przegrzewa się podczas ładowania.

- Urządzenie i ładowarka mogą się nagrzewać podczas ładowania. W przypadku ładowania bezprzewodowego lub szybkiego urządzenie może się nagrzewać nawet bardziej. Jeśli temperatura akumulatora wzrasta powyżej pewnego poziomu, urządzenie może zatrzymać ładowanie.
  - Odłączyć ładowarkę od urządzenia i zamknąć wszystkie uruchomione aplikacje. Odczekać, aż urządzenie się ochłodzi przed ponownym rozpoczęciem ładowania urządzenia lub uruchomieniem aplikacji.
  - Zaprzestać ładowania, jeśli port kabla ładowarki/USB w dolnej części urządzenia się przegrzewa i odwiedzić najbliższe centrum obsługi klienta LG.

Jak rozwiązać problem przegrzewania urządzenia.

- Zamknąć wszelkie uruchomione aplikacje lub funkcje i odczekać, aż urządzenie ochłodzi się.
- Zawsze aktualizować oprogramowanie do najnowszych wersji.
- Wyłączyć połączenie Wi-Fi, Bluetooth lub funkcję GPS, jeśli nie są używane.
- Zamknąć aplikacje, które nie są używane.
- Jeśli urządzenie jest używane przy maksymalnej jasności ekranu, należy ją zmniejszyć.
- Jeśli urządzenie jest nagrzane przez dłuższy czas, należy na chwile przestać go używać. Jeśli urządzenie nadal się przegrzewa, należy odwiedzić centrum obsługi klienta LG.

Ograniczenia użytkowania, gdy urządzenie się przegrzewa

Jeśli urządzenie przegrzewa się, gdy jest używane podczas ładowania, niektóre funkcje, aplikacje a nawet samo urządzenie można wyłączyć.

Jest to normalne w przypadku urządzeń, które obsługują tę funkcję.

- Jeśli temperatura urządzenia wzrośnie powyżej pewnego poziomu, zostanie wyświetlony komunikat ostrzegawczy.
  - W przypadku grania w wymagające gry, nagrywania filmów lub przesyłania dużych plików urządzenie może się nagrzewać przez dłuższy czas. Może wtedy zostać wyświetlony komunikat ostrzegawczy informujący o automatycznym wyłączeniu.

    Zamknąć urządzenie lub wszelkie uruchomione aplikacje lub funkcje i odczekać, aż urządzenie ochłodzi się.
- Jasność ekranu i prędkość robocza może zostać ograniczona w celu ochłodzenia urządzenia. Uruchomione aplikacje lub funkcje mogą zwolnić lub zatrzymać się. Urządzenie może przestać się ładować.

Błąd karty SIM

Upewnić się, że karta SIM jest włożona prawidłowo.

Brak połączenia z siecią lub połączenie z siecią przerwane

Słaby sygnał. Podejdź z urządzeniem do okna lub wyjdź na otwartą przestrzeń.

Użytkownik znajduje się poza zasięgiem sieci. Przejdź w inne miejsce i sprawdź zasięg.

Połączenia są niedostępne

Brak autoryzacji dla nowej sieci.

Upewnij się, że nie ustawiono blokowania połączeń przychodzących.

Upewnij się, że nie ustawiono blokowania połączeń wychodzących dla numeru, który wybierasz.

Nie można włączyć urządzenia

Jeśli bateria jest całkowicie rozładowana, urządzenie się nie włączy.

Przed ponownym włączeniem urządzenia całkowicie naładuj baterię.

Błąd ładowania

Naładować urządzenie w normalnej temperaturze.

Sprawdzić ładowarkę i połączenie ładowarki z urządzeniem.

Należy używać wyłącznie akcesoriów dołączonych do zestawu i autoryzowanych przez firmę LG.

Bateria wyczerpuje się szybciej niż na początku jej użytkowania

Żywotność baterii może się skrócić po wystawieniu urządzenia lub samej baterii na działanie bardzo niskich lub bardzo wysokich temperatur.

Zużycie baterii wzrasta w przypadku używania niektórych funkcji lub aplikacji, takich jak GPS, gry czy Internet.

Bateria ulega zużyciu i z czasem jej czas pracy staje się krótszy.

Wyświetlanie komunikatów o błędach w momencie uruchamiania aparatu

Naładuj akumulator.

Zwolnij miejsce w pamięci, przenosząc pliki do komputera lub usuwając pliki z urządzenia.

ponowne uruchomienie urządzenia.

Jeśli po zastosowaniu się do tych wskazówek problemy nie ustąpią, skontaktuj się z centrum serwisowym firmy LG Electronics.

Słaba jakość zdjęcia

Jakość zdjęć może się różnić w zależności od otoczenia oraz używanych technik fotografowania.

Jakość zdjęć i klipów wideo jest lepsza w przypadku stosowania standardowego widoku zamiast widoku szerokokątnego.

Jeśli zdjęcie jest robione w ciemnym miejscu, nocą lub w pomieszczeniu, obraz może być nieostry lub mogą występować na nim szumy.

W przypadku problemów zresetuj opcje.

Ekran dotykowy reaguje wolno lub nieprawidłowo

Jeśli na urządzeniu zamocowane są akcesoria lub folia ochronna, ekran dotykowy może działać nieprawidłowo.

W przypadku dotykania ekranu w rękawiczkach, brudnymi rękami, ostro zakończonymi przedmiotami lub opuszkami palców ekran dotykowy może działać nieprawidłowo.

Wilgotne otoczenie oraz kontakt z wodą mogą zakłócić działanie ekranu dotykowego.

Aby usunąć ewentualne tymczasowe błędy oprogramowania, zresetuj urządzenie.

Jeśli ekran dotykowy jest podrapany lub uszkodzony, odwiedź centrum serwisowe firmy LG Electronics.

Urządzenie się zawiesza

Ponownie uruchom urządzenie

- Jeśli urządzenie zawiesza się, konieczne może być zamknięcie aplikacji lub wyłączenie urządzenia, a następnie ponowne jego włączenie.

Uruchom urządzenie

- W przypadku zawieszenia się ekranu lub jeśli przyciski, ekran dotykowy lub urządzenie nie odpowiadają, konieczne może być przeprowadzenie miękkiego resetu w celu zresetowania urządzenia.
- Aby wykonać miękki reset urządzenia, wystarczy nacisnąć i przytrzymać klawisze zmniejszania głośności i zasilania do momentu ponownego uruchomienia urządzenia.

Zresetuj urządzenie

- Jeśli zastosowanie powyższych metod nie rozwiązuje problemu, należy przywrócić ustawienia fabryczne.
- Na ekranie ustawień dotknąć opcji **System** > **Uruchom ponownie & Zresetuj ust** > **Ustawienia fabryczne**.
  - Ta metoda powoduje zresetowanie wszystkich ustawień urządzenia i usunięcie danych. Pamiętaj, aby przed przeprowadzeniem resetowania do stanu fabrycznego wykonać kopie zapasowe wszystkich ważnych danych przechowywanych w urządzeniu.
  - Jeśli w urządzeniu zostało zarejestrowane konto Google, należy zalogować się do tego samego konta Google po zresetowaniu urządzenia.

Nie znaleziono urządzenia Bluetooth

Upewnij się, że funkcja komunikacji bezprzewodowej Bluetooth jest włączona w Twoim urządzeniu.
Upewnij się, że funkcja komunikacji bezprzewodowej Bluetooth jest włączona w urządzeniu, z którym chcesz się połączyć.
Należy się upewnić, że urządzenie oraz inne urządzenie z funkcją Bluetooth są co najwyżej w maksymalnej odległości zasięgu Bluetooth (10 m).
Jeśli wskazówki przedstawione powyżej nie rozwiązują problemu, skontaktuj się z centrum serwisowym firmy LG Electronics.

Nie można nawiązać połączenia pomiędzy urządzeniem i komputerem

Upewnij się, że używany kabel USB jest zgodny z Twoim urządzeniem.
Upewnij się, że na komputerze zainstalowano właściwy sterownik i że jest on zaktualizowany.

Pobrana aplikacja powoduje wiele problemów

Występują problemy z aplikacją.
Usuń i ponownie zainstaluj aplikację.

LG

Life's Good

CE