



USER GUIDE

LG-M200n

ENGLISH

FRANÇAIS

DEUTSCH

ITALIANO

NEDERLANDS

About this user guide

Thank you for choosing this LG product. Please carefully read this user guide before using the device for the first time to ensure safe and proper use.

- Always use genuine LG accessories. The supplied items are designed only for this device and may not be compatible with other devices.
- This device is not suitable for people who have a visual impairment due to the touchscreen keyboard.
- Descriptions are based on the device default settings.
- Default apps on the device are subject to updates, and support for these apps may be withdrawn without prior notice. If you have any questions about an app provided with the device, please contact an LG Service Centre. For user-installed apps, please contact the relevant service provider.
- Modifying the device's operating system or installing software from unofficial sources may damage the device and lead to data corruption or data loss. Such actions will violate your LG licence agreement and void your warranty.
- Some content and illustrations may differ from your device, depending on the area, service provider, software version, or OS version, and are subject to change without prior notice.
- Software, audio, wallpaper, images, and other media supplied with your device are licenced for limited use. If you extract and use these materials for commercial or other purposes, you may be infringing copyright laws. As a user, you are fully responsible for the illegal use of media.
- Additional charges may incur for data services, such as messaging, uploading, downloading, auto-syncing and location services. To void additional charges, select a data plan suitable to your needs. Contact your service provider to obtain additional details.

Instructional notices



WARNING: Situations that could cause injury to the user and third parties.



CAUTION: Situations that may cause minor injury or damage to the device.



NOTE: Notices or additional information.

Table of contents

5 Guidelines for safe and efficient use

01

Custom-designed Features

- 14 Multi-tasking feature
- 16 quick share

02

Basic Functions

- 18 Product components and accessories
- 19 Parts overview
- 21 Turning the power on or off
- 22 Installing the SIM card
- 23 Inserting the memory card
- 25 Removing the memory card
- 25 Battery
- 30 Touch screen
- 33 Home screen
- 40 Screen lock
- 43 Memory card encryption
- 44 Taking screenshots
- 45 Entering text
- 50 Content sharing
- 51 Do not disturb

03

Useful Apps

- 53 Installing and uninstalling apps
- 54 Uninstalled apps
- 55 Phone
- 59 Messaging
- 60 Camera
- 68 Gallery
- 71 Music
- 72 E-mail
- 73 Calendar
- 75 QuickMemo+
- 77 Calculator
- 78 Clock
- 79 Downloads
- 79 File Manager
- 79 FM Radio
- 80 Contacts
- 82 LG SmartWorld
- 82 Tasks
- 83 LG Backup
- 84 RemoteCall Service
- 84 Evernote
- 84 Facebook
- 85 Instagram
- 85 Google apps

04

Phone Settings

- 89 Settings
- 89 Networks
- 99 Sound & notification
- 100 Display
- 101 General

05

Appendix

- 110 LG Language Settings
- 110 LG Bridge
- 111 Phone software update
- 113 FAQ
- 116 Anti-Theft Guide
- 117 More information
Regulatory information
(Regulation ID number,
E-labeling, etc.)

Guidelines for safe and efficient use

Please read these simple guidelines. Not following these guidelines may be dangerous or illegal.

Should a fault occur, a software tool is built into your device that will gather a fault log. This tool gathers only data specific to the fault, such as signal strength, cell ID position in sudden call drop and applications loaded. The log is used only to help determine the cause of the fault. These logs are encrypted and can only be accessed by an authorised LG Repair centre should you need to return your device for repair.

Exposure to radio frequency energy

Radio wave exposure and Specific Absorption Rate (SAR) information.

This device has been designed to comply with applicable safety requirements for exposure to radio waves. These requirements are based on scientific guidelines that include safety margins designed to assure the safety of all persons, regardless of age and health.

- The radio wave exposure guidelines employ a unit of measurement known as the Specific Absorption Rate, or SAR. Tests for SAR are conducted using standardised methods with the device transmitting at its highest certified power level in all used frequency bands.
- While there may be differences between the SAR levels of various LG device models, they are all designed to meet the relevant guidelines for exposure to radio waves.
- The SAR limit recommended by the International Commission on Non-Ionizing Radiation Protection (ICNIRP) is 2 W/kg averaged over 10 g of tissue.
- The highest SAR value for this model tested for use at the ear is 0.433 W/kg (10 g) and when worn on the body is 1.220 W/kg (10 g).

- This device meets RF exposure guidelines when used either in the normal use position against the ear or when positioned at least 5 mm away from the body. When a carry case, belt clip or holder is used for body-worn operation, it should not contain metal and should position the product at least 5 mm away from your body. In order to transmit data files or messages, this device requires a quality connection to the network. In some cases, transmission of data files or messages may be delayed until such a connection is available. Ensure the above separation distance instructions are followed until the transmission is completed.

Information about the RF exposure from FCC

In August 1996, the Federal Communications Commission (FCC) of the United States, with its action in Report and Order FCC 96-326, adopted an updated safety standard for human exposure to radio frequency (RF) electromagnetic energy emitted by FCC regulated transmitters. Those guidelines are consistent with the safety standard previously set by both international and U.S. standards. The design of this device complies with FCC guidelines and these international standards.

Part 15.19 statement

This device complies with part 15 of the FCC Rules. Operation is subject to the following two conditions:

- (1) This device may not cause harmful interference, and
- (2) this device must accept any interference received, including interference that may cause undesired operation.

Part 15.21 Statement

Changes or modifications not expressly approved by the manufacturer could void the user's authority to operate the equipment.

Body-worn Operation

This device was tested for typical bodyworn operations with the back of the device kept 0.39 inches (1 cm) between the user's body and the back of the device. To comply with FCC RF exposure requirements, a minimum separation distance of 0.39 inches (1 cm) must be maintained between the user's body and the back of the device.

Any beltclips, holsters, and similar accessories containing metallic components may not be used. Body-worn accessories that cannot maintain 0.39 inches (1 cm) separation distance between the user's body and the back of the device, and have not been tested for typical body-worn operations may not comply with FCC RF exposure limits and should be avoided.

Part 15.105 Statement

This equipment has been tested and found to comply with the limits for a class B digital device, pursuant to Part 15 of the FCC Rules. These limits are designed to provide reasonable protection against harmful interference in a residential installation. This equipment generates uses and can radiate radio frequency energy and, if not installed and used in accordance with the instructions, may cause harmful interference to radio communications. However, there is no guarantee that interference will not occur in a particular installation. If this equipment does cause harmful interference or television reception, which can be determined by turning the equipment off and on, the user is encouraged to try to correct the interference by one or more of the following measures:

- Reorient or relocate the receiving antenna.
- Increase the separation between the equipment and receiver.
- Connect the equipment into an outlet on a circuit different from that to which the receiver is connected.
- Consult the dealer or an experienced radio/TV technician for help.

Product care and maintenance

- Always use genuine LG batteries, chargers and accessories approved for use with this particular device model. The use of any other types may invalidate any approval or warranty applying to the device and may be dangerous.
- Some contents and illustrations may differ from your device without prior notice.

- Do not disassemble this unit. Take it to a qualified service technician when repair work is required.
- Repairs under warranty, at LG's discretion, may include replacement parts or boards that are either new or reconditioned, provided that they have functionality equal to that of the parts being replaced.
- Keep away from electrical appliances such as TVs, radios and personal computers.
- The unit should be kept away from heat sources such as radiators or cookers.
- Do not drop.
- Do not subject this unit to mechanical vibration or shock.
- Switch off the device in any area where you are required to by special regulations. For example, do not use your device in hospitals as it may affect sensitive medical equipment.
- Do not handle the device with wet hands while it is being charged. It may cause an electric shock and can seriously damage your device.
- Do not charge a handset near flammable material as the handset can become hot and create a fire hazard.
- Use a dry cloth to clean the exterior of the unit (do not use solvents such as benzene, thinner or alcohol).
- Do not charge the device when it is on soft furnishings.
- The device should be charged in a well ventilated area.
- Do not subject this unit to excessive smoke or dust.
- Do not keep the device next to credit cards or transport tickets; it can affect the information on the magnetic strips.
- Do not tap the screen with a sharp object as it may damage the device.
- Do not expose the device to liquid or moisture.
- Use accessories like earphones cautiously. Do not touch the antenna unnecessarily.
- Do not use, touch or attempt to remove or fix broken, chipped or cracked glass. Damage to the glass display due to abuse or misuse is not covered under the warranty.

- Your device is an electronic device that generates heat during normal operation. Extremely prolonged, direct skin contact in the absence of adequate ventilation may result in discomfort or minor burns. Therefore, use care when handling your device during or immediately after operation.
- If your device gets wet, immediately unplug it to dry off completely. Do not attempt to accelerate the drying process with an external heating source, such as an oven, microwave or hair dryer.
- The liquid in your wet device, changes the colour of the product label inside your device. Damage to your device as a result of exposure to liquid is not covered under your warranty.

Efficient device operation

Electronics devices

All devices may receive interference, which could affect performance.

- Do not use your mobile phone near medical equipment without requesting permission. Please consult your doctor to determine if operation of your phone may interfere with the operation of your medical device.
- Pacemaker manufacturers recommend that you leave at least 15 cm of space between other devices and a pacemaker to avoid potential interference with the pacemaker.
- This device may produce a bright or flashing light.
- Some hearing aids might be disturbed by devices.
- Minor interference may affect TVs, radios, PCs etc.
- Use your device in temperatures between 0 °C and 40 °C, if possible. Exposing your device to extremely low or high temperatures may result in damage, malfunction, or even explosion.

Road safety

Check the laws and regulations on the use of devices in the area when you drive.

- Do not use a hand-held device while driving.
- Give full attention to driving.
- Pull off the road and park before making or answering a call if driving conditions so require.

- RF energy may affect some electronic systems in your vehicle such as car stereos and safety equipment.
- When your vehicle is equipped with an air bag, do not obstruct with installed or portable wireless equipment. It can cause the air bag to fail or cause serious injury due to improper performance.
- If you are listening to music whilst out and about, please ensure that the volume is at a reasonable level so that you are aware of your surroundings. This is of particular importance when near roads.

Avoid damage to your hearing



To prevent possible hearing damage, do not listen at high volume levels for long periods.

Damage to your hearing can occur if you are exposed to loud sound for long periods of time. We therefore recommend that you do not turn on or off the handset close to your ear. We also recommend that music and call volumes are set to a reasonable level.

- When using headphones, turn the volume down if you cannot hear the people speaking near you, or if the person sitting next to you can hear what you are listening to.



- Excessive sound pressure from earphones and headphones can cause hearing loss.

Glass Parts

Some parts of your device are made of glass. This glass could break if your device is dropped on a hard surface or receives a substantial impact. If the glass breaks, do not touch or attempt to remove it. Stop using your device until the glass is replaced by an authorised service provider.

Blasting area

Do not use the device where blasting is in progress. Observe restrictions and follow any regulations or rules.

Potentially explosive atmospheres

- Do not use your device at a refueling point.
- Do not use near fuel or chemicals.
- Do not transport or store flammable gas, liquid or explosives in the same compartment of your vehicle as your device or accessories.

In aircraft

Wireless devices can cause interference in aircraft.

- Turn your device off before boarding any aircraft.
- Do not use it on the ground without permission from the crew.

Children

Keep the device in a safe place out of the reach of small children. It includes small parts which may cause a choking hazard if detached.

Emergency calls

Emergency calls may not be available on all mobile networks. Therefore you should never depend solely on your device for emergency calls. Check with your local service provider.

Battery information and care

- You do not need to completely discharge the battery before recharging. Unlike other battery systems, there is no memory effect that could compromise the battery's performance.
- Use only LG batteries and chargers. LG chargers are designed to maximise the battery life.
- Do not disassemble or short-circuit the battery.
- Keep the metal contacts of the battery clean.
- Replace the battery when it no longer provides acceptable performance. The battery pack may be recharged hundreds of times before it needs replacing.
- Recharge the battery if it has not been used for a long time to maximise usability.
- Do not expose the battery charger to direct sunlight or use it in high humidity, such as in the bathroom.

- Do not leave the battery in hot or cold places, as this may deteriorate battery performance.
- Risk of explosion if battery is replaced by an incorrect type. Dispose of used batteries according to the instructions.
- If you need to replace the battery, take it to the nearest authorised LG Electronics service point or dealer for assistance.
- Always unplug the charger from the wall socket after the device is fully charged to save unnecessary power consumption of the charger.
- Actual battery life will depend on network configuration, product settings, usage patterns, battery and environmental conditions.
- Make sure that no sharp-edged items such as animal's teeth or nails, come into contact with the battery. This could cause a fire.

Securing personal information

- Make sure to protect your personal information to prevent data leakage or misuse of sensitive information.
- Always back up important data while using the device. LG is not responsible for any data loss.
- Make sure to back up all data and reset the device when disposing of the device to prevent any misuse of sensitive information.
- Read the permission screen carefully while downloading applications.
- Be cautious using the applications that have access to multiple functions or to your personal information.
- Check your personal accounts regularly. If you find any sign of misuse of your personal information, ask your service provider to delete or change your account information.
- If your device is lost or stolen, change the password of your account to secure your personal information.
- Do not use applications from unknown sources.



01

Custom-designed Features

Multi-tasking feature

Multi window

You can use two apps at the same time by separating the screen into the multiple windows.

While using an app, touch and hold  from the Home touch buttons, then select an app from the recently used apps list.

- You can use two apps displayed on the main screen at the same time.
- To stop the Multi window feature, touch and hold .

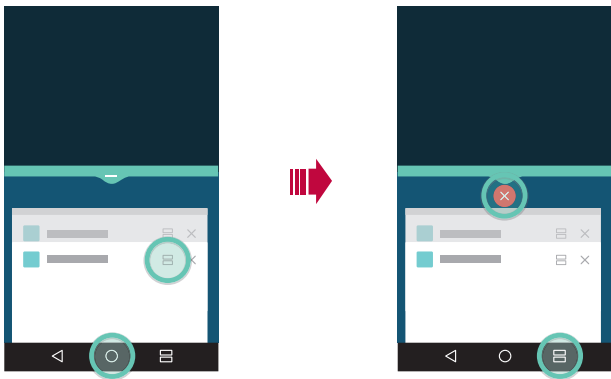

- You can use this feature in an app that supports the Multi window feature.
- The Multi window feature is not supported by some apps, including downloaded apps.

Overview screen

The Overview screen provides a preview of your recently used apps.

To view the list of recently used apps, tap  on the Home, then tap the displayed app.

- Touch and hold an app and drag it to the top of the screen to start the app with the Multi window. You can also tap  at the top of each app.

quick share

You can share a photo or video to the app you want immediately after taking it.

- 1 Tap  then take a photo or record a video.
- 2 Tap the app icon that appears on the screen to share it using that app. You can also swipe the icon towards the opposite direction to see what other apps you can use to share your photos and videos.

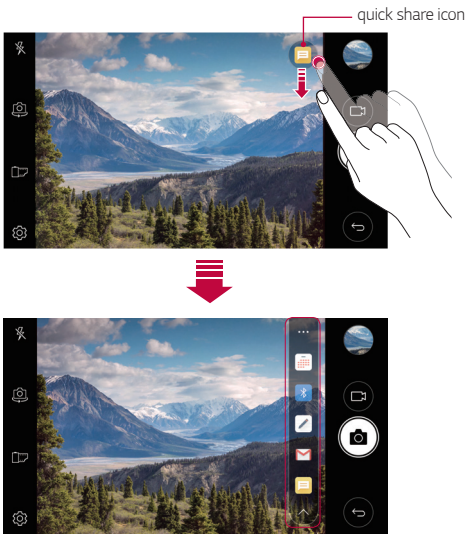

- The app displayed by the quick share icon may vary, depending on the type and frequency of access to the apps installed on the device.



02

Basic Functions

Product components and accessories

The following items are included with your device.

- Device
- Battery
- Stereo headset
- USB cable
- Charger
- Quick Start Guide



- The items described above may be optional.
- The items supplied with the device and any available accessories may vary depending on the area and service provider.
- Always use genuine LG Electronics accessories. Using accessories made by other manufacturers may affect your device's call performance or cause malfunctions. This may not be covered by LG's repair service.



- If any of these basic items are missing, contact the dealer from which you purchased your device.
- To purchase additional basic items, contact an LG Customer Service Centre.
- To purchase optional items, contact an LG Customer Service Centre for available dealers.
- Some items in the product box are subject to change without notice.
- The appearance and specifications of your device are subject to change without notice.
- Device specifications may vary depending on the area or service provider.
- Be sure to use authentic accessories provided by LG Electronics. Using third-party accessories may damage the device or cause malfunctions.
- Remove the protective film on the camera lens if necessary.

Parts overview

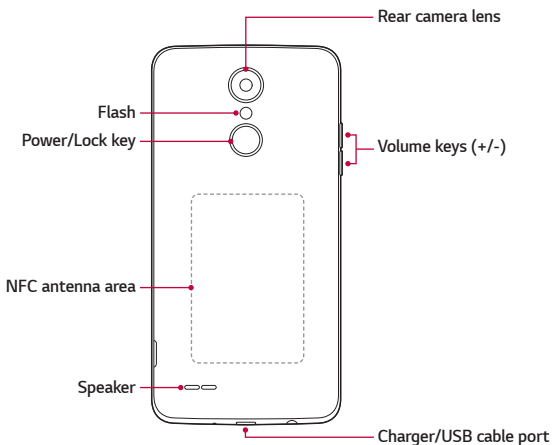
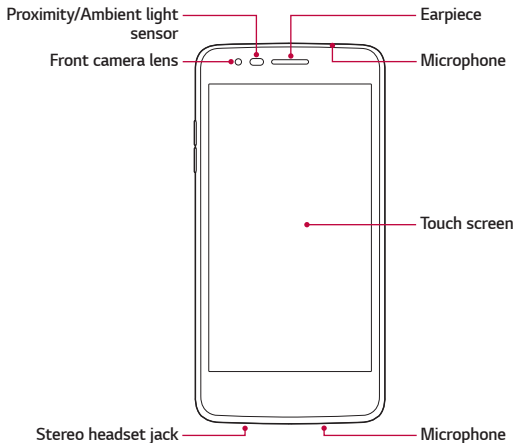

- Proximity/Ambient light sensor
 - Proximity sensor: During a call, the proximity sensor turns off the screen and disables touch functionality when the device is in close proximity to the human body. It turns the screen back on and enables touch functionality when the device is outside a specific range.
 - Ambient light sensor: The ambient light sensor analyses the ambient light intensity when the auto-brightness control mode is turned on.
- Volume keys
 - Adjust the volume for ringtones, calls or notifications.
 - While using the Camera, gently press a Volume key to take a photo. To take continuous shots of photos, press and hold the Volume key.
 - Press the Volume Down (-) key twice to launch the **Camera** app when the screen is locked or turned off. Press the Volume Up (+) key twice to launch **Capture+**.
- Power/Lock key
 - Briefly press the key when you want to turn the screen on or off.
 - Press and hold the key when you want to select a power control option.



- Some functions may be restricted for access, depending on the device specifications.
- The back cover includes a built-in NFC antenna. Be cautious when handling the device to avoid damaging or covering the NFC antenna.



- Do not put heavy objects on the device or sit on it. Failure to do so may damage the touch screen.
- Screen-protective film or accessories may interfere with the proximity sensor.
- If your device is wet or is being used in a humid place, the touch screen or buttons may not function properly.

Turning the power on or off

Turning the power on

When the power is turned off, press and hold the Power/Lock key.



- When the device is turned on for the first time, initial configuration takes place. The first booting time for the smart phone may be longer than usual.

Turning the power off

Press and hold the Power/Lock key, then select **Power off**.

Power control options

Press and hold the Power/Lock key, then select an option.

- **Power off:** Turn off the device.
- **Power off and restart:** Restart the device.
- **Turn on Airplane mode:** Block telecommunication-related functions, including making phone calls, messaging and browsing the Internet. Other functions remain available.

Installing the SIM card

Insert the SIM (Subscriber Identity Module) card provided by your service provider to start using your device.

- 1 To remove the back cover, hold the phone firmly in one hand. With your other hand, lift off the back cover with your thumbnail as shown in the figure below.

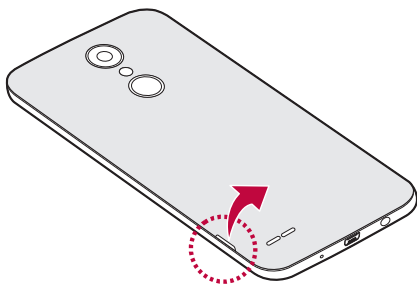

- 2 Slide the SIM card into the SIM card slot with the gold-colored contacts facing downwards.

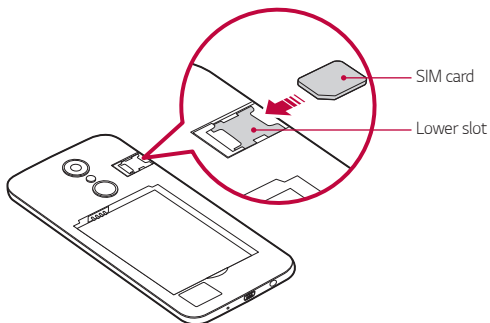



- This device supports only Nano SIM cards.
- For problem-free performance, it is recommended to use the phone with the correct type of SIM card. Always use a factory-made SIM card supplied by the operator.

Precautions when using the SIM card

- Do not lose your SIM card. LG is not responsible for damage and other issues caused by loss or transfer of a SIM card.
- Be careful not to damage the SIM card when you insert or remove it.

Inserting the memory card

Insert the memory card into your device.

The device can support up to a 32 GB microSD card. Depending on the memory card manufacturer and type, some memory card may not be compatible with your device.

- 1 To remove the back cover, hold the phone firmly in one hand. With your other hand, lift off the back cover with your thumbnail as shown in the figure below.

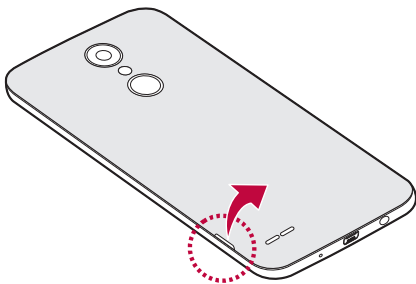

2 Insert the memory card into the memory card slot.

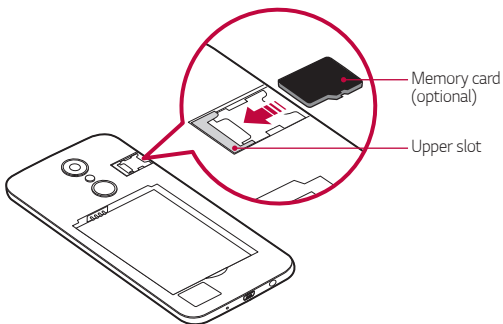



- Some memory cards may not be fully compatible with the device. If you use an incompatible card, it may damage the device or the memory card, or corrupt the data stored in it.



- Frequent writing and erasing of data may shorten the memory card lifespan.

Removing the memory card

Unmount the memory card before removing it for safety.

- 1 Tap  > **Settings** > **General** > **Storage** > .
- 2 Remove the back cover and pull out the memory card.



- Do not remove the memory card while the device is transferring or accessing information. This may cause data to be lost or corrupted, or may damage the memory card or the device. LG is not responsible for losses that result from the abuse or improper use of memory cards, including the loss of data.

Battery

Installing the battery

- 1 To remove the back cover, hold the phone firmly in one hand. With your other hand, lift off the back cover with your thumbnail as shown in the figure below.

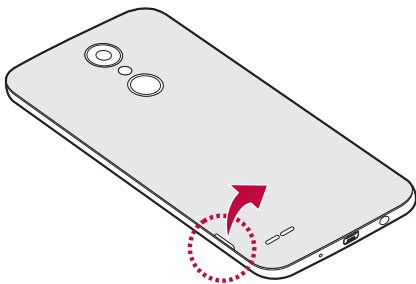

2 Insert the battery.

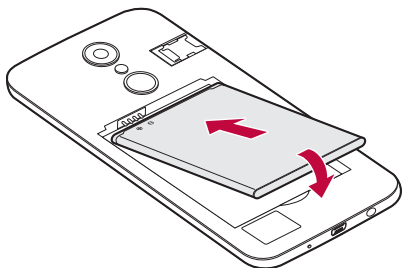

3 To replace the cover onto the device, align the back cover over the battery compartment and press it down until it clicks into place.

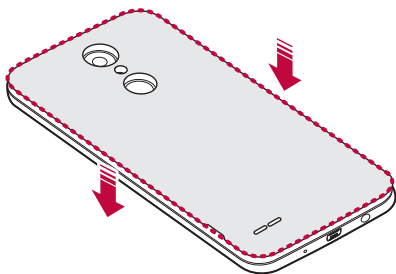

- Follow the instructions in this user guide cautiously when handling the device. Failure to do so may damage the device or cause injury to yourself or others.

Removing the battery

Open the back cover and pull out the battery.

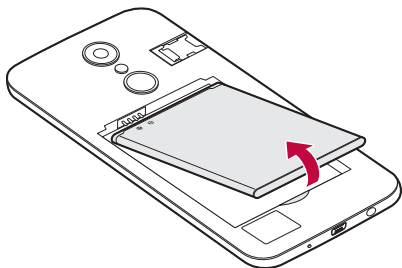

- Turn off the device before removing the battery. Failure to do so may damage the device.

Charging the battery

Before using the device, fully charge the battery.

Connect one end of the charging cable to the charger, insert the other end of the cable into the cable port, and then plug the charger into a power socket.

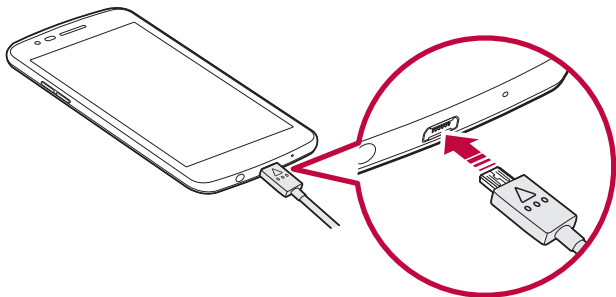



- Make sure to use the USB cable provided with your device.
- Make sure to use an LG-approved charger, battery and charging cable. Charging the battery with a third-party charger may cause the battery to explode or may damage the device.
- Using the device when it is charging may cause electric shock. To use the device, stop charging it.



- Remove the charger from the power socket after the device is fully charged. This prevents unnecessary power consumption.
- Another way to charge the battery is by connecting a USB cable between the device and a desktop or laptop computer. This may take a longer time than charging the battery in the common way.
- Do not charge the battery by using a USB hub that is unable to maintain the rated voltage. Charging may fail or unintentionally stop.

Precautions when using the device

- When replacing the battery, take extra care to ensure that no foreign substances or water enter the device.
- Ensure that the inside of the device does not make contact with a metallic object or water.
- Make sure to use the USB cable provided; do not use third party USB cables or chargers with your device. The LG limited warranty does not cover the use of third party accessories.
- Failure to follow the instructions in this guide and improper use may damage the device.

Using the battery efficiently

Battery lifespan may decrease if you keep many apps and functions running simultaneously and continuously.

Cancel background operations to increase battery life.

To minimise battery consumption, follow these tips:

- Turn off the Bluetooth® or Wi-Fi network function when not using them.
- Set the screen timeout to as short a time as possible.
- Minimise the screen brightness.
- Set a screen lock when the device is not used.
- Check the battery usage details and close any downloaded apps that are draining the battery.

Touch screen

You can familiarise yourself with how to control your device by using touch screen gestures.

Tapping

Lightly tap with your fingertip to select or run an app or option.

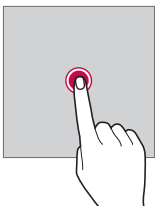

Touching and holding

Touch and hold for several seconds to display a menu with available options.

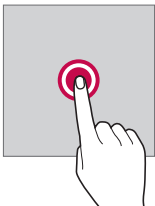

Double-tapping

Tap twice quickly to zoom in or out on a web page or map.

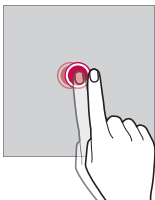

Dragging

Tap an item, such as an app or widget, then move your finger to another location in a controlled motion. You can use this gesture to move an item.

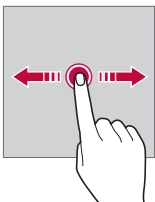

Swiping

Tap the screen with your finger and move it quickly without pausing. You can use this gesture to scroll through a list, a web page, photos, screens, and more.

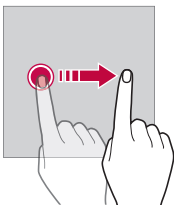

Pinching and spreading

Pinch two fingers to zoom out such as on a photo or map. To zoom in, spread your fingers apart.

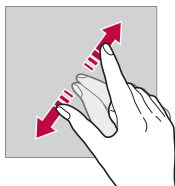
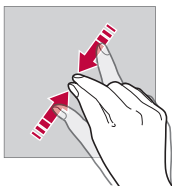

- Do not expose the touch screen to excessive physical shock. You might damage the touch sensor.



- A touch screen failure may occur if you use the device near a magnetic, metallic or conductive material.
- If you use the device under bright lights, such as direct sunlight, the screen may not be visible, depending on your position. Use the device in a shady location or a location with an ambient light that is not too bright and bright enough to read books.
- Do not press the screen with excessive force.
- Gently tap with your fingertip on the option you want.
- Touch control may not work properly if you tap while wearing a glove or by using the tip of your fingernail.
- Touch control may not work properly if the screen is moist or wet.
- The touch screen may not function properly if a screen-protective film or accessory purchased from a third party store is attached to the device.

Home screen

Home screen overview

The Home screen is the starting point for accessing various functions and apps on your device. Tap  on any screen to directly go to the Home screen.

You can manage all apps and widgets on the Home screen. Swipe the screen left or right to view all installed apps at a glance.



To search for an app, use Google search.

Home screen layout

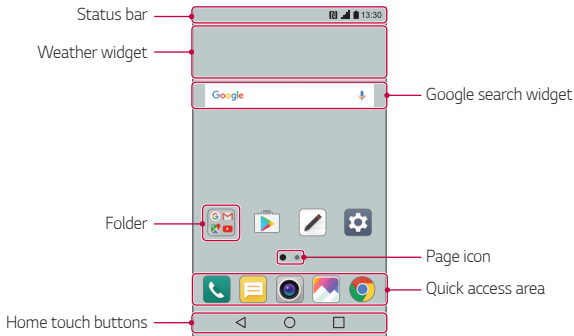
You can view all apps and organise widgets and folders on the Home screen.



- The Home screen may vary, depending on the service provider or software version.

- **Status bar:** View status icons, the time and the battery level.
- **Weather widget:** View the information of weather and time for a specific area.
- **Google search widget:** Perform a Google search by inputting spoken or written keywords.
- **Folder:** Create folders to group apps by your preferences.
- **Page icon:** Display the total number of Home screen canvases. Tap the desired page icon to go to the page you selected. The icon reflecting the current canvas will be highlighted.
- **Quick access area:** Fix main apps at the bottom of the screen so that they can be accessed from any Home screen canvas.
- **Home touch buttons**
 - : Return to the previous screen. Close the keypad or pop-up windows.
 - : Tap to go to the Home screen. To launch Google search, touch and hold.
 - : Tap to view a list of recently used apps or run an app from the list. To delete all the recently used apps, tap **CLEAR ALL**. To use two apps at the same time with the Multi window feature, touch and hold the button while using an app.

Editing the Home touch buttons

You can rearrange the Home touch buttons or add frequently used functions to the Home touch buttons area.





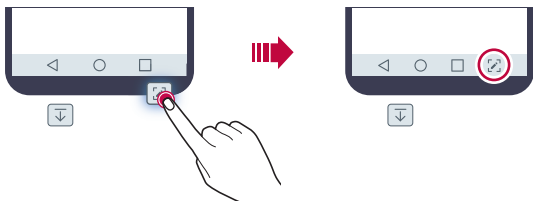





Tap  > **Settings** > **Display** > **Home touch buttons** > **Button combination** and customise the settings.

- Several functions, including Notification panel and Capture+, are provided. A maximum of five items can be added.



Status icons

When there is a notification for an unread message, calendar event or alarm, the status bar displays the corresponding notification icon. Check your device's status by viewing notification icons displayed on the status bar.

	No signal
	Data is being transmitted over the network
	Alarm is set
	Vibrate mode is on
	Bluetooth is on
	Connected to a computer via USB
	Battery level
	Airplane mode is on
	Missed calls
	Wi-Fi is connected

	Mute mode is on
	GPS is on
	Hotspot is on
	No SIM card
	NFC is on



- Some of these icons may appear differently or may not appear at all, depending on the device's status. Refer to the icons according to the actual environment in which you are using the device.
- Displayed icons may vary, depending on the area or service provider.

Notifications panel

You can open the notifications panel by dragging the status bar downward on the main screen.

- To open the quick access icons list, drag the notifications panel downwards or tap .
- To rearrange, add, or remove icons, tap **EDIT**.
- If you touch and hold the icon, the settings screen for the corresponding function appears.

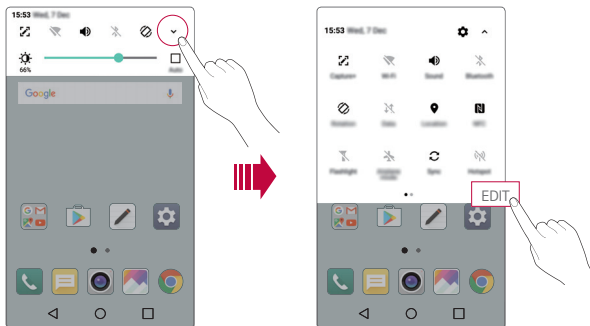

Switching the screen orientation

You can set the screen orientation to automatically switch, according to the device's physical orientation.

On the notification panel, tap **Rotation** from the quick access icon list.

You can also tap  > **Settings** > **Display** and activate **Auto-rotate screen**.



Editing the Home screen

On the Home screen, touch and hold on an empty space, then select the desired action from below.

- To rearrange the Home screen canvases, touch and hold on a canvas, then drag it to another location.
- To add a widget to the Home screen, touch and hold on a blank area of the Home screen, then select **Widgets**.
- To change a theme, touch and hold on a blank area of the Home screen, then select **Theme**.

You can also tap  > **Settings** > **Display** > **Theme**, then select a theme to apply to the device.

- To configure the Home screen settings, touch and hold on a blank area of the Home screen, then select **Home screen settings**. See *Home screen settings* for details.
- To view or reinstall the uninstalled apps, touch and hold on a blank area of the Home screen, then select **Uninstalled apps**. See *Uninstalled apps* for details.

Viewing the background theme

You can view only the background image by hiding the apps and widgets on the Home screen.

Spread two fingers apart on the Home screen.

- To return to the original screen, which displays apps and widgets, pinch your fingers on the Home screen or tap ◀

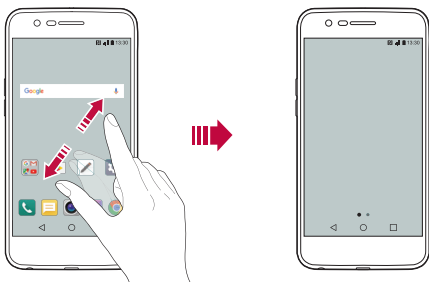

Moving apps on the Home screen

On the Home screen, touch and hold an app, then drag it to another location.

- To keep frequently used apps at the bottom of the Home screen, touch and hold an app, then drag it to the quick access area at the bottom.
- To remove an icon from the quick access area, drag the icon to the Home screen.

Using folders from the Home screen

Creating folders

On the Home screen, touch and hold an app, then drag it over another app.

- A new folder is created and the apps are added to the folder.

Editing folders

On the Home screen, tap a folder and do one of the following actions.

- To edit the folder name and colour, tap the folder name.
- To add apps, touch and hold an app, then drag it over the folder and release it.
- To remove an app from the folder, touch and hold the app and drag it to outside the folder. If the removed app is the only one app that existed in the folder, the folder is removed automatically.
- You can also add or remove apps after tapping **+** in the folder.

Home screen settings

You can customise Home screen settings.

- 1 Tap **○ > Settings > Display > Home screen**.
- 2 Customise the following settings:
 - **Select Home:** Select a Home screen mode.
 - **Wallpaper:** Change the Home screen background wallpaper.
 - **Screen swipe effect:** Select an effect to apply when the Home screen canvas switches.
 - **Sort apps by:** Set how apps are sorted on the Home screen.
 - **Grid:** Change the app arrangement mode for the Home screen.
 - **Hide apps:** Select which apps you want to hide from the Home screen.

Screen lock

Screen lock overview

Your device's screen turns off and locks itself if you press the Power/Lock key. This also happens after the device is left idle for a specified period of time.

If you press the Power/Lock key when a screen lock is not set, the Home screen appears immediately.

To ensure security and prevent unwanted access to your device, set a screen lock.



- Screen lock prevents unnecessary touch input on the device screen and reduces battery consumption. We recommend that you activate the screen lock while not using the device.

Configuring screen lock settings

There are several options available for configuring the screen lock settings.

- 1 Tap  > **Settings** > **Display** > **Lock screen** > **Select screen lock** and then select the method you prefer.
- 2 Customise the following settings:
 - **None**: Deactivate the screen lock function.
 - **Swipe**: Swipe on the screen to unlock the screen.
 - **Knock Code**: Tap the spaces of the screen in accordance with a pattern to unlock the screen.
 - **Pattern**: Draw a pattern to unlock the screen.
 - **PIN**: Enter a numeric password to unlock the screen.
 - **Password**: Enter an alphanumeric password to unlock the screen.



- If you incorrectly attempt to unlock the device 5 times, the screen is blocked for 30 seconds.

Secure start-up settings

When you select Knock Code, Pattern, PIN or Password as a screen lock method, you can configure your device to be locked whenever turning on the device in order to secure your data.

- You cannot use all functions, except for emergency calls until you unlock the device.
- If you forget your decryption password, you cannot restore encrypted data and personal information.

Lock screen settings

You can customise the following lock screen settings.

- 1 Tap  > **Settings** > **Display** > **Lock screen**.
- 2 Customise the following settings:
 - **Select screen lock:** Select a screen lock method.
 - **Smart Lock:** Select trusted items so that if one of them occurs, the device is automatically unlocked.
 - **Wallpaper:** Change the lock screen background wallpaper.
 - **Clock:** Select the display type of the clock to display on the locked screen.
 - **Shortcuts:** Add an app shortcut and directly access the app from the lock screen by dragging the app shortcut on the screen.
 - **Screen swipe effect:** Set screen transition effects to apply when the screen is unlocked.
 - **Contact info for lost phone:** Display emergency contact information on the lock screen.
 - **Lock timer:** Set the amount of idle time after which the device automatically locks.
 - **Power key instantly locks:** Instantly lock the screen when the Power/Lock key is pressed.



- Available setting items may vary, depending on the selected screen lock method.

KnockON

You can turn the screen on or off by double-tapping the screen.



- This option is available only on the Home screen provided by LG. It may not function properly on a custom launcher or on the Home screen installed by the user.
- When tapping the screen, use your fingertip. Do not use a fingernail.
- To use the KnockON feature, make sure that the proximity/light sensor is not blocked by a sticker or any other foreign substance.

Turning on the screen

Double-tap the middle of the screen.

- Tapping the top or bottom of the screen may decrease the recognition rate.

Turning off the screen

Double-tap on an empty space on the Home screen.

You can also double-tap an empty space on the status bar.

Knock Code

You can unlock the screen by creating your own Knock Code. When the screen is off, you can directly access the Home screen by tapping the screen in a specified sequence.



- You can use your Knock Code together with the KnockOn feature.
- Make sure to use your fingertip when tapping the screen.

Creating a Knock Code

- 1 Tap  > **Settings** > **Display** > **Lock screen** > **Select screen lock** > **Knock Code**.
- 2 Tap the squares in a pattern of your choice to create a Knock Code and tap **NEXT**.
- 3 Input the created Knock Code again for verification, then tap **CONFIRM**.

Unlocking the screen with a Knock Code

Unlock the screen by inputting the Knock Code you have created.

Input your Knock Code on the touch screen when the screen is turned off.

- It is also possible to enter a Knock Code when the lock screen is turned on.

Memory card encryption

You can encrypt and protect data saved on the memory card. The encrypted data in the memory card cannot be accessed from another device.

- 1 Tap  > **Settings** > **General** > **Security** > **Encrypt SD card**.
- 2 Read the on-screen overview of memory card encryption and then tap **CONTINUE** to continue.
- 3 Select an option and tap **ENCRYPT NOW**.
 - **New data encryption:** Encrypt only data that is saved on the memory card after encryption.
 - **Full encryption:** Encrypt all the data currently saved on the memory card.
 - **Exclude media files:** Encrypt all files, except for media files such as music, photos and videos.



- To encrypt the memory card, make sure that a screen lock is set using a PIN or password.
- Once memory card encryption starts, some functions are not available.
- If the device is turned off while encryption is underway, the encryption process will fail, and some data may be damaged. Therefore, be sure to check if the battery level is sufficient before starting encryption.
- Encrypted files are accessible only from the device where the files were encrypted.
- The encrypted memory card cannot be used on another LG device. To use the encrypted memory card on another mobile device, format the card.
- You can activate memory card encryption even when no memory card is installed into the device. Any memory card that is installed after encryption will automatically be encrypted.

Taking screenshots

You can take screenshots of the current screen you are viewing.

Via a shortcut

Press and hold the Power/Lock key and the Volume Down (-) key at the same time for at least two seconds.

- Screenshots can be viewed from the **Screenshots** folder in the **Gallery**.

Via Capture+

On the screen where you want to take a screenshot, drag the status bar downwards, then tap .



- When the screen is turned off or locked, you can access **Capture+** by pressing the Volume Up (+) key twice. To use this feature, tap **○ > Settings > General** and turn on **Shortcut keys**.
- See *Writing notes on a screenshot* for details.

Entering text

Using the Smart keyboard

You can use the Smart keyboard to enter and edit text.

With the Smart keyboard, you can view text as you type without bothering to alternate between the screen and a conventional keyboard. This allows you to easily find and correct errors when typing.

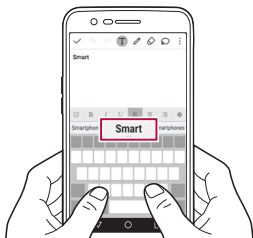

Moving the cursor

With the Smart keyboard, you can move the cursor to the exact position you want. When typing text, touch and hold on the space bar and then drag left or right.

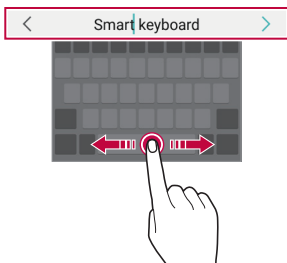

• This option is available only on the QWERTY keyboard.

Suggesting words

Smart keyboard automatically analyses your usage patterns to suggest frequently used words as you type. The longer you use your device, the more precise the suggestions are.

Enter text, then tap a suggested word or gently drag the left or right side of the space bar upwards.

- The selected word is automatically entered. You do not need to manually type every letter of the word.

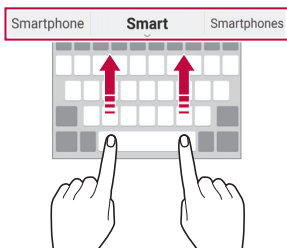

Changing the QWERTY keyboard layout

You can add, delete or rearrange keys on the bottom row of the keyboard.

- 1 Tap  > **Settings** > **General** > **Language & keyboard** > **LG Keyboard** > **Keyboard height and layout** > **QWERTY keyboard layout**.

You can also tap  on the keyboard and tap **Keyboard height and layout** > **QWERTY keyboard layout**.

- 2 Tap a key on the bottom row, then drag it to another position.

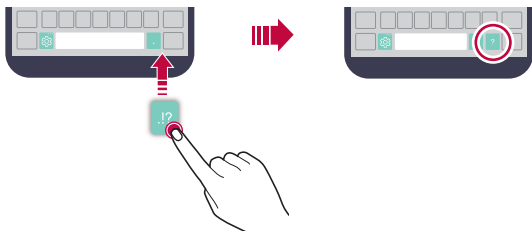



- This option is available on the QWERTY, QWERTZ and AZERTY keyboards.
- This function may not be supported for some languages.

Customising the keyboard height

You can customise the keyboard height to maximise hand comfort when typing.

- 1 Tap  > **Settings** > **General** > **Language & keyboard** > **LG Keyboard** > **Keyboard height and layout** > **Keyboard height**.

You can also tap  on the keyboard and tap **Keyboard height and layout** > **Keyboard height**.

- 2 Adjust the keyboard height.

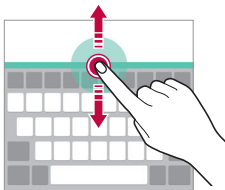

Selecting a landscape keyboard mode

You can select a landscape keyboard mode from several choices.

- 1 Tap  > **Settings** > **General** > **Language & keyboard** > **LG Keyboard** > **Keyboard height and layout** > **Keyboard type in landscape**.

You can also tap  on the keyboard and tap **Keyboard height and layout** > **Keyboard type in landscape**.

- 2 Select a keyboard mode.

Splitting the keyboard

You can split the keyboard in half and place each piece on either side of the screen when the screen is in landscape mode.

Tap  > **Settings** > **General** > **Language & keyboard** > **LG Keyboard** > **Keyboard height and layout** > **Split keyboard**.

You can also tap  on the keyboard and tap **Keyboard height and layout** > **Split keyboard**.



- Rotate the device to landscape mode to split the keyboard to both sides. To merge or split the keyboard, pinch together or spread apart your fingers on the keyboard.

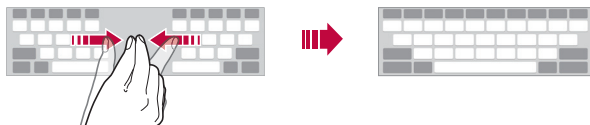

One-handed operation mode

You can move the keyboard to one side of the screen so that you can use the keyboard with one hand.



- 1 Tap  > **Settings** > **General** > **Language & keyboard** > **LG Keyboard** > **Keyboard height and layout** > **One-handed operation**.

You can also tap  on the keyboard and tap **Keyboard height and layout** > **One-handed operation**.

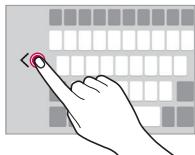
- 2 Press the arrow displayed next to the keyboard to move the keyboard in the direction you want.



Entering text by using voice

On the keyboard, touch and hold  and then select .



- To maximise the voice command recognition, speak clearly.
- To enter text with your voice, make sure that your device is connected to a network.
- To select the language for voice recognition, tap  > **Languages** on the voice recognition screen.
- This function may be not supported, or the supported languages may differ depending on the service area.



Adding languages to the keyboard

You can make additional languages available for keyboard input.

- 1 Tap  > **Settings** > **General** > **Language & keyboard** > **LG Keyboard** > **Select languages**.
- 2 Select the languages you want to make available.

Copy and Paste

You can cut or copy text from an app, and then paste the text into the same app. Or, you can run other apps and paste the text into them.





- 1 Touch and hold around the text you want to copy or cut.
- 2 Drag  /  to specify the area to copy or cut.
- 3 Select either **CUT** or **COPY**.
 - Cut or copied text is automatically added to the clipboard.
- 4 Touch and hold the text input window, then select **PASTE**.



- If there is no item that has been copied or cut, the **PASTE** option will not appear.

Clip Tray

If you copy or cut an image or text, it is automatically saved to the clip tray and can be pasted to any space at any time.

- 1 On the keyboard, touch and hold  and select .
You can also touch and hold the text input window, then select **CLIP TRAY**.
- 2 Select and paste an item from the clip tray.
 - A maximum of 20 items can be saved to the clip tray.
 - Tap  to lock saved items in order not to delete them, even when the maximum quantity is exceeded. A maximum of ten items can be locked. To delete locked items, unlock them first.
 - Tap  to delete the items saved to the clip tray.





- The clip tray may not be supported by some downloaded apps.

Content sharing

Sending or receiving files



You can share files between your device and another LG device, or a tablet or computer.

Sending files

From the **Gallery**, **File Manager** or **Music** app, tap  > **Share** or  then select a device on the file sharing list.

Receiving files

Drag the status bar downward and tap , then tap **File sharing**.



If your device does not support the file sharing feature, tap  > **Settings** > **Networks** > **Share & connect** > **Android Beam** .



- Make sure that your device is connected to the same wireless network as the file transfer target device.
- Make sure that File sharing is activated on both the device and the target device.

Do not disturb

You can limit or mute notifications to avoid disturbances for a specific period of time.

- 1 Tap  > **Settings** > **Sound & notification** > **Do not disturb** and then drag  to activate it.
- 2 Tap **Sounds and vibrations** and select the mode you want:
 - **Priority only**: Receive sound or vibrate notifications for the selected apps. Even when **Priority only** is turned on, alarms still sound.
 - **Total silence**: Disable both the sound and vibration.



03

Useful Apps

Installing and uninstalling apps

Installing apps

Access an app store to search and download apps.

- You can use **SmartWorld**, **Play Store** or the app store provided by your service provider.



- Some app stores may require you to create an account and sign in.
- Some apps may charge fees.
- If you use mobile data, you may be charged for data usage, depending on your pricing plan.
- **SmartWorld** may not be supported depending on the area or service provider.

Uninstalling apps

Uninstall apps that you no longer use from your device.

Uninstalling with the touch and hold gesture

On the Home screen, touch and hold the app to uninstall, then drag it over **Uninstall** at the top of the screen.

You can also touch and hold the app, then tap an app or widget that  is attached to uninstall.

- If apps were uninstalled within 24 hours from now, you can reinstall them. See *Uninstalled apps* for details.

Uninstalling by using the settings menu

Tap  > **Settings** > **General** > **Apps**, select an app, then tap **Uninstall**.

Uninstalling apps from the app store



To uninstall an app, access the app store from which you download the app and uninstall it.



- Some apps cannot be uninstalled by users.

Uninstalled apps

You can view the uninstalled apps on the Home screen. You can also reinstall apps which were uninstalled within 24 hours from now.

- 1 Tap  > **Uninstalled apps**.
- 2 Activate the desired function:
 - **Reinstall**: Reinstall the selected app.
 -  : Remove the uninstalled apps permanently from the device.







- Uninstalled apps are automatically removed from the device 24 hours after they were uninstalled. If you want to reinstall the uninstalled apps, you must download them again from the app store.
- This feature is activated on the default Home screen only. If you uninstall apps while using the EasyHome screen or other launcher, they are immediately and permanently removed from the device.

Phone

Voice call

Make a phone call by using one of the available methods, such as manually entering a phone number and making a call from the contact list or the list of recent calls.



Making a call from the keypad

- 1 Tap  >  > **Dial**.
- 2 Make a call by using a method of your choice:
 - Enter a phone number and tap .
 - Touch and hold a speed dial number.
 - Search for a contact by tapping the initial letter of a contact name in the contact list, and then tap .





- To enter "+" when making an international call, touch and hold number 0.
- See [Adding contacts](#) for details on how to add phone numbers to the speed dial list.

Making a call from the contact list

- 1 Tap  >  > **Contacts**.
- 2 From the contact list, select a contact and tap .



Answering a call

To answer a call, drag  to the outside of the circle on the incoming call screen.

- When the stereo headset is connected, you can make calls by using the call/end button on the headset.
- To end a call simply by pressing the Power/Lock key, tap  > **Settings** > **Networks** > **Call** > **Answer and end calls**, then turn on **End calls with the Power key**.

Rejecting a call

To reject an incoming call, drag  across the incoming call screen.

- To send a rejection message, drag the rejection message option  across the screen.
- To add or edit a rejection message, tap  > **Settings** > **Networks** > **Call** > **Call blocking & Decline with message** > **Decline with message**.
- When a call is coming in, press the Volume Up (+), Volume Down (-) or Power/Lock key to mute ringtone or vibration, or to hold the call.

Viewing missed calls

If there is a missed call, the status bar at the top of the screen displays .

To view missed call details, drag the status bar downwards. You can also tap  >  > **Call logs**.

Functions accessible during a call

During a call, you can access a variety of functions by tapping on-screen buttons:

- **Contacts:** View the contact list during a call.
- **End:** End a call.
- **Dialpad:** Display or hide the dial pad.
- **Speaker:** Turn on the speakerphone function.
- **Mute:** Mute your voice so that your voice cannot be heard by the other party.
- **Bluetooth:** Switch the call to a Bluetooth device that is paired and connected.
- **⋮** : Access additional call options.



- Available settings items may vary depending on the area or service provider.

Making a three-way calling

You can make a call to another contact during a call.



- 1 During a call, tap **⋮** > **Add call**.
- 2 Enter a phone number and tap .
 - The two calls are displayed on the screen at the same time, and the first call is put on hold.
- 3 To start a conference call, tap **Merge calls**.



- You may be charged a fee for each call. Consult with your service provider for more information.

Viewing call records

To view recent call records, tap  >  > **Call logs**. Then, you can use the following functions:



- To view detailed call records, select a contact. To make a call to the selected contact, tap .
- To delete call records, tap  > **Delete**.



- The displayed call duration may differ from the call charge. Consult with your service provider for more information.

Configuring call options

You can configure various call options.

- 1 Tap  >  > **Dial** or **Call logs**.
- 2 Tap  > **Call settings** and then configure the options to suit your preferences.

Messaging

Sending a message

You can create and send messages to your contacts using the Messaging app.



- Sending messages abroad may incur additional charges. Consult with your service provider for more information.

- 1 Tap > .
- 2 Tap .
- 3 Specify a recipient and create a message.
 - To attach files, tap .
 - To access optional menu items, tap .
- 4 Tap **Send** to send the message.

Reading a message

You can view exchanged messages organised by contact.

- 1 Tap > .
- 2 Select a contact from the message list.

Configuring messaging settings

You can change messaging settings to suit your preferences.

- 1 Tap > .
- 2 Tap > **Settings** from the message list.

Camera

Starting the camera

You can take a photo or record a video to cherish all of your memorable moments.

Tap  > .



- Before taking a photo or recording a video, wipe the camera lens with a soft cloth.
- Be careful not to stain the camera lens with your fingers or other foreign substance.
- If the battery level is lower than 5%, charge the battery before using the camera.
- Images included in this user guide may be different from the actual device.
- Photos and videos can be viewed or edited from the **Gallery**. See [Gallery overview](#) for details.







Taking a photo

- 1 Tap the subject to focus the camera on.
- 2 Tap  to take a photo.
 - You can also press the Volume Down (-) or Volume Up (+) key to take a photo.



- When the screen is turned off or locked, start the camera by pressing the Volume Down (-) key twice. To activate this function, tap  > **Settings** > **General** > **Shortcut keys** and turn on the **Shortcut keys** feature.

Recording a video

- 1 Tap the subject to focus the camera on.
- 2 Tap 
 - To take a photo while recording a video, tap .
 - To pause the video recording, tap . To resume the video recording, tap .
- 3 Tap  to end the video recording.

Customising the camera options

You can customise a variety of camera options to suit your preferences.

Tap  on the screen.



- Available options vary depending on the selected camera (front or rear camera) and the selected camera mode.

Photo size	Select values for aspect ratio and size for taking photos.
Video resolution	Select values for resolution and size for recording videos.

HDR	Obtain photos or videos in vivid colours, and get compensated effects even when they are taken against the light. These functions are provided by the high dynamic range (HDR) technology equipped in the camera of the device.
Timer	Set the timer to automatically take photos after a specified period of time.
Cheese shutter	Take photos with voice commands.
Tag locations	Save the image with GPS location data.
Grid	Display guide grids so that you can take photos or record videos based on the horizontal and vertical reference lines.
Storage	Select any of Internal storage and SD card. (Available when the memory card is inserted.)
Simple view	Hide all menus from the camera screen.

Additional options on the front camera

Selfie shot	Customise selfie shot settings. <ul style="list-style-type: none"> • Gesture shot: Shoot using the Gesture shot feature. • Auto shot: Shoot when the camera detects a face.
Save as flipped	Save as flipped images after taking selfies.

Burst shot

You can take continuous shots of photos to create moving pictures.

On the camera screen, touch and hold .



- Continuous shots are taken at a fast speed while  is held down.



- Up to thirty (30) continuous photos can be taken.

Simple view

You can take photos by simply tapping the screen.

Tap  > **Simple view** to hide menus on the camera screen. Tap  to display them.

Other useful features in the Camera app

AE/AF lock

You can fix the current exposure level and focus position by touching and holding the screen on the camera screen. To turn off the feature, tap a blank area on the screen.



Switching between cameras

You can switch between the front and rear cameras to suit your environment.

On the camera screen, tap  or drag the screen in any direction to switch between the front and rear cameras.

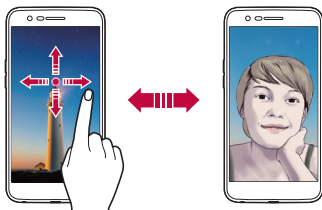

- Use the front camera to take selfies. See *Selfie shot* for details.

Zoom in or out

You can use zoom in or out on the camera screen while taking a photo or recording a video.

- On the camera screen, pinch or spread two fingers to zoom in or out, then use the displayed +/- slide bar.



- The zoom feature is not available when using the front camera.

Selfie shot

You can use the front camera to view your face on the screen and take selfies.

Gesture shot

You can take selfies by using gestures.

Show your palm to the front camera and then clench your fist.

You can also clench your fist and then open it towards the front camera.

- In three seconds, a photo is taken.

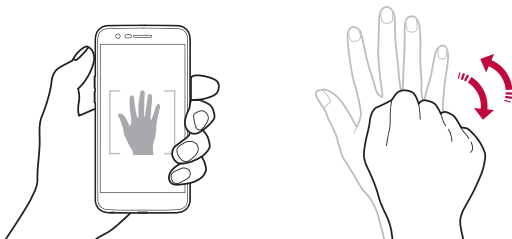

- To use this feature, switch to the front camera mode, then tap  > **Selfie shot > Gesture shot**.
- Make sure that your palm and fist are within the reference line so that the camera can detect them.
- This feature may not be available while using some of the camera features.

Auto shot

You can use the face detection feature to take selfies easily and conveniently. You can set the device so that, when you look at the screen, the front camera detects your face and takes a selfie automatically.

- The white coloured guide frame appears when the front camera detects your face. If the subject within the guide frame stops moving, the guide frame colour turns blue, then the camera takes a photo.



- To use this feature, switch to the front camera mode, then tap  **Selfie shot > Auto shot.**

Interval shot

You can take selfies at an interval.

While using the front camera, touch and hold .

- You can also use this feature in Gesture shot mode. Show your palm to the front camera and then clench your fist twice quickly.
- Four photos are taken at about two seconds interval after a timer delay of three seconds.

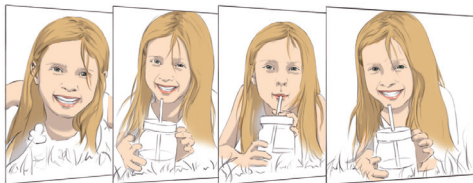

Save as flipped

Before taking a photo with the front camera, tap  > **Save as flipped**. The image is flipped horizontally.





- When using the front camera, you can change how selfies are taken in the camera options. See [Customising the camera options](#) for details.

Gallery

Gallery overview

You can view and manage photos and videos saved on your device.

- 1 Tap  > .

 - Saved photos and videos are displayed by folder.

- 2 Tap a folder and select a file.
 - View the selected file in full-screen mode.
 - While viewing a photo, swipe left or right to view the previous or next photo.
 - While viewing a video, swipe left or right to rewind or fast-forward the video.



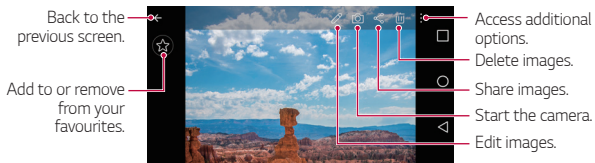

- Some file formats may not be supported, depending on the installed software.
- Some files may not be opened due to encoding.
- Files that exceed the size limit may cause an error.

Viewing photos



- To display the menu items, gently tap the screen. To hide the menu items, tap the screen again.

Editing photos

- 1 While viewing a photo, tap .
- 2 Use a variety of effects and tools to edit the photo.
- 3 Tap  to apply changes.
- 4 Tap **SAVE** to save changes.
 - The changes are overwritten to the original file.
 - To save the edited photo as another file, tap  > **Save copy**.

Playing a video

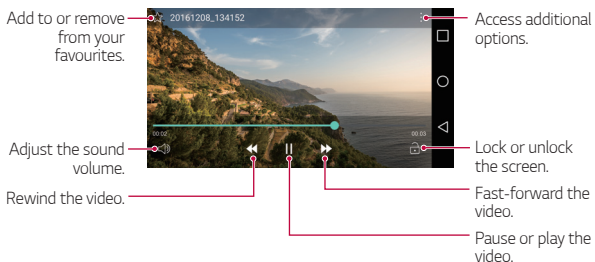





- To adjust the sound volume, drag the right side of the video screen up or down.
- To adjust the screen brightness, drag the left side of the video screen up or down.



Deleting files

You can delete files by using one of the following options:

- Touch and hold a file from the file list, then tap **Delete**.
- Tap  from the file list and delete the desired files.
- Deleted files are automatically moved to **Trash** and they can be restored to the Gallery within 7 days.
- On the Gallery, tap  **Trash**. Tap  to completely delete the files. In this case, the files cannot be restored.

Sharing files

You can share files by using one of the following options:

- While viewing a photo, tap  to share the file by using the method you want.
- While viewing a video, tap  **Share** to share the file by using the method you want.
- Tap  from the file list to select files and share them using the method you want.

Music

You can play and manage songs or music albums.

- 1 Tap  > **LG** > **Music**.
- 2 Select a category.
- 3 Select a music file.

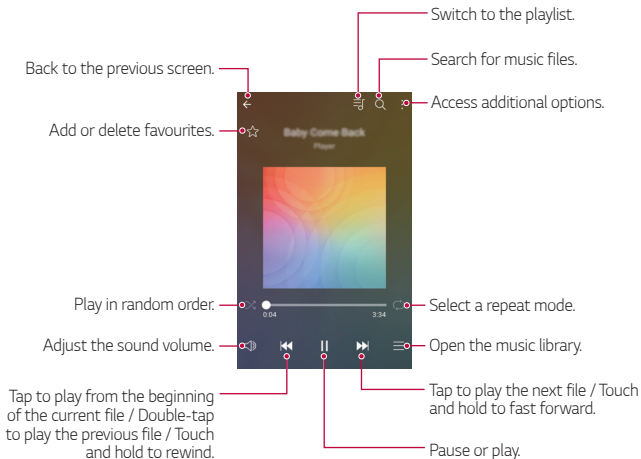

- Some file formats may not be supported, depending on the installed software.
- Files that exceed the size limit may cause an error.
- Music files may be protected by international copyright owners or copyright laws. You may have to obtain legal permission before copying a music file. To download or copy a music file, first check the copyright law for the relevant country.

E-mail

E-mail overview

You can register an email account to your device and then you can check and send emails from your device.



- If you use mobile data, you may be charged for data usage depending on your pricing plan. Consult with your service provider for more information.

Registering email accounts

When you use the email app for the first time, register your email account.

- 1 Tap  > **E-mail**.
- 2 Select an email service provider.
- 3 Enter your email address and password and then tap **NEXT** to register your account.
 - To manually register an email account or to register email accounts not found in the list, tap **MANUAL SETUP**.

Managing email accounts

To view or edit your email account settings, tap  > **Settings**.

- To add an account, tap **Add account**.
- To delete an account, tap  > **Remove account**.





Opening another email account

If several email accounts are registered and you want to view another account, tap  and select another one from the account list.

Checking email

- 1 Tap  and select a mail box.
- 2 Select an email from the email list.
 - The email message appears.

Sending email



- 1 Tap .
- 2 Enter the recipient's email address.
- 3 Enter a subject and message.
 - To attach files, tap .
 - To access optional menu items, tap .
- 4 Tap  to send the email.

Calendar

Calendar overview

You can use the calendar to manage events and tasks.

Adding events

- 1 Tap  > **Calendar**.
- 2 Select a date and then tap .
- 3 Enter event details and tap **Save**.
 - If you tap a date from the calendar and the date contains events, a pop-up window appears showing a list of the events. Tap an event from the pop-up window to view the event details.

Syncing events

Tap  > **Calendars to sync**, and select a calendar to sync.





- When your events are saved from the device to your Google account, they are automatically synced with the Google calendar, too. Then, you can sync other devices with the Google calendar in order to make those devices have the same events that your device has and to manage your events on those devices.

Event pocket

You can use the event pocket to create events.

Tap  to open the event pocket and then drag content to a date in the calendar.











-  : Manage images, text, memos and temporarily saved events. You can also share text, images and memos from another app and save them to the pocket. If you tap **Pocket** when creating an event, the event is temporarily saved to the pocket.
-  : Manage tasks that have no deadline, such as events.

QuickMemo+





QuickMemo+ overview

You can make creative notes by using a variety of options on this advanced notepad feature, such as image management and screenshots, which are not supported by the conventional notepad.



Creating a note

- 1 Tap  > **QuickMemo+**.
- 2 Tap  to create a note.
 -  : Save a note.
 -  : Undo the last action.
 -  : Redo the last action you undid.
 -  : Enter a note by using the keypad.
 -  : Write notes by hand.
 -  : Erase handwritten notes.
 -  : Zoom in or out, rotate or erase the parts of a handwritten note.
 -  : Access additional options, including sharing and locking notes, changing the note pad style and inserting content.
- 3 Tap  to save the note.

Writing notes on a photo





- 1 Tap  > **QuickMemo+**.
- 2 Tap  to take a photo, then tap **OK**.
 - The photo is automatically attached into the notepad.
- 3 Tap **T** or  to write notes on the photo.
 - Write notes by hand on the photo.
 - Enter text below the photo.
- 4 Tap  to save the note.

Writing notes on a screenshot

- 1 While viewing the screen you want to capture, drag the status bar downwards and then tap .
- The screenshot appears as the notepad background theme. Memo tools appear at the top of the screen.
- 2 Take notes as desired.
 - Write notes by hand on the photo.
- 3 Tap  and save the notes to the location you want.
 - Saved notes can be viewed in either **QuickMemo+** or **Gallery**.
 - To save notes in the same location all the time, select the **Use as default app** checkbox and select an app.

Managing folders

You can view notes grouped by the type of the notes.

- 1 Tap  > **QuickMemo+**.
- 2 At the top of the screen, tap  and select a menu item:
 - **All memos**: View all notes saved in **QuickMemo+**.
 - **My memos**: View notes created by **QuickMemo+**.
 - **Photo memos**: View notes created by .
 - **Capture+**: View notes created by .
 - **Trash**: View deleted notes.
 - **New category**: Add categories.
 -  : Rearrange, add or delete categories. To change the name of a category, tap the category.



- Some folders do not appear when launching QuickMemo+ for the first time. Disabled folders are enabled and appear when they contain at least one related note.

Calculator



You can use two types of calculators: the simple calculator and the scientific calculator.

- 1 Tap  > **Tools** > **Calculator**.
- 2 Use the keypad to make a calculation.
 - To use scientific calculator, drag the green coloured slide bar located in the right side of the screen to the left.
 - To restart a calculation, touch and hold the **DEL** button.

Clock

Alarm

You can set an alarm to trigger it at a specified time.



- 1 Tap  > **Clock** > **Alarm**.
- 2 Tap  to add a new alarm.
- 3 Configure the alarm settings and tap **SAVE**.



- If you select a previously set alarm, you can edit the alarm.
- To delete an alarm, tap  at the top of the screen. You can also touch and hold the alarm.

World clock

You can view the current time in cities around the world.

- 1 Tap  > **Clock** > **World clock**.
- 2 Tap  and add a city.

Timer

You can set the timer to trigger an alarm after a specified period of time.

- 1 Tap  > **Clock** > **Timer**.
- 2 Set the time and tap **Start**.
 - To suspend the timer, tap **Pause**. To resume the timer, tap **Resume**.
 - To reset the timer settings, tap **Reset**.
- 3 Tap **Stop** to stop the timer alarm.

Stopwatch

You can use the stopwatch to record a lap time.

- 1 Tap  > **Clock** > **Stopwatch**.
- 2 Tap **Start** to initiate the stopwatch.
 - To record a lap time, tap **Lap**.
- 3 Tap **Pause** to suspend the stopwatch.
 - To resume the stopwatch, tap **Resume**.
 - To clear all the records and newly start the stopwatch, tap **Reset**.

Downloads

You can view, delete or share files downloaded via the Internet or apps.

Tap  > **Tools** > **Downloads**.

File Manager

You can view and manage files saved on your device or cloud.

- 1 Tap  > **Tools** > **File Manager**.
- 2 Tap  and select the desired storage location.

FM Radio

You can listen to FM radio.

Tap  > **Tools** > **FM Radio**.



- To use this app, first connect earphones to the device. The earphones function as the radio antenna.
- This function may not be supported depending on the area.

Contacts

Contacts overview

You can save and manage contacts.

Tap  > LG > **Contacts**.

Adding contacts

Adding new contacts

- 1 On the contact list screen, tap .
- 2 Enter contact details and tap **SAVE**.

Importing contacts

You can import contacts from another storage device.

- 1 On the contact list screen, tap  > **Manage contacts** > **Import**.
- 2 Select the source and target locations of the contact you want to import, and then tap **OK**.
- 3 Select the contacts and tap **IMPORT**.

Adding contacts to the speed dial list

- 1 On the contact list screen, tap  > **Speed dial**.
- 2 Tap **Add contact** from a speed dial number.
- 3 Select a contact.

Searching for contacts

You can search for contacts by using one of the following options:

- On the contact list screen, enter a contact name in the search box.
- Scroll the contact list up or down.
- From the index of the contact list screen, tap the initial letter of a contact.

Contacts list

Editing contacts

- 1 On the contact list screen, select a contact.
- 2 On the contact detail screen, tap  and edit details.
- 3 Tap **SAVE** to save changes.

Deleting contacts

You can delete contacts by using one of the following options:

- On the contact list screen, touch and hold a contact you want to delete, then tap **Delete contact**.
- Tap  > **Delete** on the contact list screen.

Adding favourites

You can register frequently used contacts as favourites.

- 1 On the contact list screen, select a contact.
- 2 On the contact detail screen, tap .

Creating groups

- 1 On the contact list screen, tap **Groups >  > New group**.
- 2 Enter a new group name.
- 3 Tap **Add members**, select contacts, then tap **ADD**.
- 4 Tap **SAVE** to save the new group.

LG SmartWorld

You can download a variety of games, audio content, apps and fonts provided by LG Electronics. Customise your device to suit your preferences by using Home themes and fonts.



- If you use mobile data, you may be charged for data usage depending on your pricing plan.
- This feature may not be supported depending on the area or service provider.

- 1 Tap > **LG** > **SmartWorld**.
- 2 Tap > **LG Account**, then sign in.
- 3 Select and download content items.

Downloading SmartWorld app

If **SmartWorld** app is not installed, follow these steps to download it.

- 1 Tap > **Settings** > **General** > **About phone** > **Update Center** > **App Updates**.
- 2 From the list, select **SmartWorld** and tap **Download**.



Tasks

You can register tasks to your device to easily manage schedules.

- 1 Tap > **LG** > **Tasks**.
- 2 Tap to add a task.
- 3 Enter task details and then tap **SAVE**.

LG Backup

You can back up, restore and move the data saved on your device.

- 1 Tap  > **Management** > **LG Backup**.
You can also tap  > **Settings** > **General** > **Backup & reset** > **LG Backup**.
- 2 Follow the on-screen instructions to select whether to back up data in the preset backup folder on the device or to copy data to other devices.



- Resetting your device may delete backup files saved in internal storage. To minimise data loss, copy important backup files from the LG Backup folder in the internal storage to a computer or external storage.



- Data in a Google account will not be backed up. When you synchronise your Google account, Google apps, Google contacts, Google calendar, Google memo app data and apps downloaded from Play store are stored on the Drive app automatically.
- Backup files are saved with the file extension *.lbf under the LG Backup folder on the memory card or internal storage.
- Fully charge the battery before backing up or restoring data to avoid unintentional powering off during the process.

RemoteCall Service

Your device can be remotely diagnosed for resolving issues. First, make a phone call to an LG Customer Service Centre as follows:



- To use this function, first you must agree to usage of the function.
- If you use mobile data, you may be charged for data usage depending on your pricing plan.

- 1 Tap **○ > Management > RemoteCall Service**.
- 2 Connect a call to an LG Customer Service Centre.
- 3 After the call connects, follow the service associate's instructions to enter a six-digit access number.
 - Your device is remotely connected and the remote support service starts.

Evernote

You can write and collect important information and then share them with other devices that support **Evernote**.

Tap **○ > Recommended > Evernote**.

Facebook

You can use a social networking service to update, view and share posts, photos and videos with your online contacts.

Tap **○ > Recommended > Facebook**.

Instagram

Use a social networking service to capture and share your photos and videos. You can also apply filter effects to make your photos and videos more creative and interesting.

Tap  > **Recommended** > **Instagram**.

Google apps

You can use Google apps by setting a Google account. The Google account registration window appears automatically when you use a Google app for the first time. If you do not have a Google account, create one from your device. For details on how to use an app, see the Help in the app.



• Some apps may not work depending on the area or service provider.

Chrome

Sign in to Chrome and import opened tabs, bookmarks and address bar data from a computer to your device.

Docs

Create documents or edit documents created online or from another device. Share and edit documents together with others.

Drive

Upload, save, open, share and organise files from your device. Files accessible from apps can be accessed from anywhere, including online and offline environments.

Gmail

Register your Google email account to your device to check or send email.

Google

Use the Google to search for web pages, images, news and more by entering or speaking keywords.

Duo

Make a video call with your family, friends and anyone else who uses the app.

Maps

Find your location or the location of a place on the map. View geographical information.

Photos

View or share photos or albums saved on your device.

Play Movies & TV

Use your Google account to rent or purchase movies. Purchase content and play it anywhere.

Play Music

Purchase music files from the **Play Store**. Play music files saved on your device.

Sheets

Create spreadsheets or edit spreadsheets created online or from another device. Share and edit spreadsheets together with others.

Slides

Create presentation material or edit presentation material created online or from another device. Share and edit presentation material together with others.

YouTube

Search and play videos. Upload videos on YouTube to share them with people around the world.



04



Phone Settings

Settings

You can customise the device settings in accordance with your preferences.

Tap  > **Settings**.



- Tap  and enter a keyword in the search box to access a setting item.
- Tap  to change the view mode. This user guide assumes that you are using the **Tab view**.

Networks

Wi-Fi

You can connect to nearby devices over a Wi-Fi network.

Connecting to a Wi-Fi network

- 1 On the settings screen, tap **Networks > Wi-Fi**.
- 2 Drag  to activate it.
 - Available Wi-Fi networks appear automatically.
- 3 Select a network.
 - You may need to enter the network's Wi-Fi password.
 - The device skips this process for previously accessed Wi-Fi networks. If you do not want to automatically connect to a certain Wi-Fi network, touch and hold the network and then tap **Forget network**.

Wi-Fi network settings

On the settings screen, tap **Networks > Wi-Fi**.

- **Switch to mobile data:** If the mobile data connection function is activated but the device cannot connect to the Internet via Wi-Fi connection, the device automatically connects to the Internet via the mobile data connection.
-  : Customise Wi-Fi network settings.

Wi-Fi Direct

You can connect your device to other devices that support Wi-Fi Direct to share data directly with them. You do not need an access point. You can connect with more than two devices by using Wi-Fi Direct.

- 1 On the settings screen, tap **Networks > Wi-Fi >  > Advanced Wi-Fi > Wi-Fi Direct**.
 - Nearby devices that support Wi-Fi Direct automatically appear.
- 2 Select a device.
 - Connection occurs when the device accepts the connection request.



- The battery may drain faster when using Wi-Fi Direct.

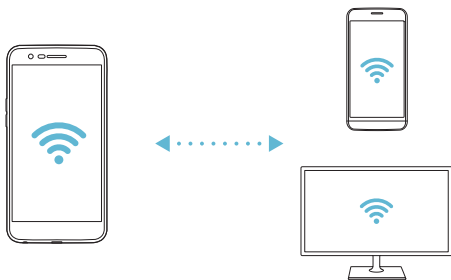

Bluetooth

You can connect your device to nearby devices that support Bluetooth to exchange data with them. Connect your device to a Bluetooth headset and a keyboard. This makes it easier to control the device.

Pairing with another device

- 1 On the settings screen, tap **Networks > Bluetooth**.
- 2 Drag  to activate it.
 - Available devices appear automatically.
 - To refresh the device list, tap **SEARCH**.



• Only devices set as visible are displayed on the list.

- 3 Select a device from the list.
- 4 Follow the on-screen instructions to perform authentication.



• This step is skipped for previously accessed devices.

Sending data via Bluetooth

- 1 Select a file.
 - You can send multimedia files or contacts.
- 2 Tap  > **Bluetooth**.
- 3 Select a target device for the file.
 - The file is sent as soon as the target device accepts it.



• File sharing processes may differ, depending on the file.

Mobile data

You can turn on or off mobile data. You can also manage mobile data usage.

Turning on mobile data

- 1 On the settings screen, tap **Networks > Mobile data**.
- 2 Drag  to activate it.

Customising mobile data settings

- 1 On the settings screen, tap **Networks > Mobile data**.
- 2 Customise the following settings:
 - **Mobile data:** Set to use data connections on mobile networks.
 - **Limit mobile data usage:** Set a limit for mobile data usage to block mobile data if the limit is reached.
 -  : Customise mobile data settings.

Call

You can customise call settings, such as voice call and international call options.



- Some features may not be supported depending on the area or service provider.

- 1 On the settings screen, tap **Networks > Call**.
- 2 Customise the settings.

Share & connect

NFC

You can use the device as a transportation card or credit card. You can also share data with the other device.

- 1 On the setting screen, tap **Networks > Share & connect > NFC**.
- 2 Drag to activate it.
 - Touch your device with other device that supports NFC to allow sharing data.



- NFC antenna may be located differently depending on the device type. See [Parts overview](#) for details about the NFC antenna area.

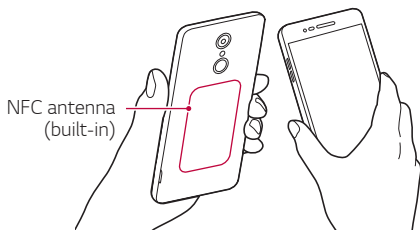

Android Beam

You can share files by touching the back of the device to other device. You can also share files including music, videos or contacts and open a web page or launch an app from the other device.

- 1 On the settings screen, tap **Networks > Share & connect > Android Beam**.
- 2 Touch the back of the device with another device.



- NFC antenna may be located differently depending on the device type.

Printing

You can connect your device to a Bluetooth printer and print photos or documents saved on the device.

- 1 On the settings screen, tap **Networks > Share & connect > Printing**.



- If the desired printer is not in the list, install the printer driver from the app store.

- 2 Drag to activate it.
- 3 Select a printer from the printer list screen.
 - To add a printer, tap **⋮ > Add printer**.
 - To search for a printer name, tap **⋮ > Search**.
 - Tap **⋮ > Settings** from the printer list screen.
- 4 Select a file and tap **⋮ > Print**.
 - The document prints.



- If you do not have a Google account, tap **ADD ACCOUNT** to create an account.

Tethering

USB tethering

You can connect the device to another device via USB and share mobile data.

- 1 Connect your device and other devices via USB cable.
- 2 On the settings screen, tap **Networks > Tethering > USB tethering** and then drag to activate it.



- This option uses mobile data and may incur data usage fees, depending on your pricing plan. Consult with your service provider for more information.
- When connecting to a computer, download the USB driver from www.lg.com and install it on the computer.
- You cannot send or receive files between your device and a computer while USB tethering is turned on. Turn off USB tethering to send or receive files.
- Operating systems that support tethering are Window XP or higher, or Linux.

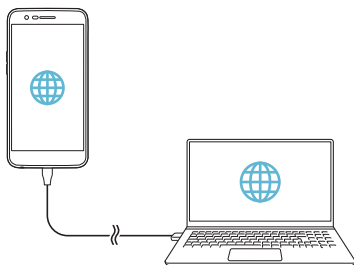

Wi-Fi hotspot

You can set the device as a wireless router so that other devices can connect to the Internet by using your device's mobile data.

- 1 On the settings screen, tap **Networks > Tethering > Wi-Fi hotspot** and then drag to activate it.
- 2 Tap **Set up Wi-Fi hotspot**, and enter the Wi-Fi name (SSID) and password.
- 3 Turn on Wi-Fi on the other device, and select the name of the device network on the Wi-Fi list.
- 4 Enter the network password.



- This option uses mobile data and may incur data usage fees, depending on your pricing plan. Consult with your service provider for more information.
- More information is available at this web site:
<http://www.android.com/tether#wifi>

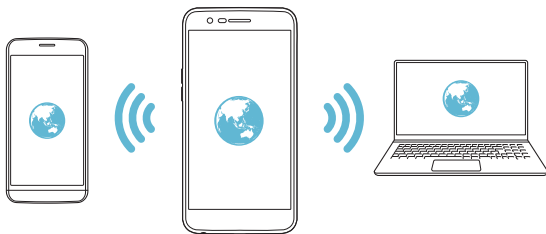

Bluetooth tethering

A Bluetooth-connected device can connect to the Internet by using your device's mobile data.

- 1 On the settings screen, tap **Networks > Tethering > Bluetooth tethering** and then drag to activate it.
- 2 Turn on Bluetooth on both devices, and pair them.



- This option uses mobile data and may incur data usage fees, depending on your pricing plan. Consult with your service provider for more information.
- More information is available at this web site:
http://www.android.com/tether#Bluetooth_tethering

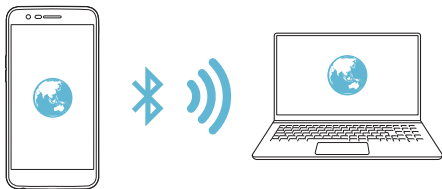

Help

You can view help on using tethering and hotspots.

On the settings screen, tap **Networks > Tethering > Help**.

More

Airplane mode

You can turn off the call and mobile data functions. When this mode is on, functions that do not involve data, such as games and music playback, remain available.

- 1 On the settings screen, tap **Networks > More > Airplane mode**.
- 2 Tap **TURN ON** in the confirmation screen.

Mobile networks

You can customise mobile data settings.

- 1 On the settings screen, tap **Networks > More > Mobile networks**.
- 2 Customise the following settings:
 - **Mobile data:** Turn mobile data on or off.
 - **Data roaming:** Turn data roaming on or off.
 - **Network mode:** Select a network type.
 - **Access Point Names:** View or change the access point for using mobile data services. To change the access point, select a choice from the access point list.
 - **Network operators:** Search for network operators and connect automatically to a network.

VPN

You can connect to a safe virtual network, such as an intranet. You can also manage connected virtual private networks.

Adding VPN

- 1 On the settings screen, tap **Networks > More > VPN**.



- Be cautious that if the screen lock is unlocked, all VPN information saved on the device are erased.

- 2 Tap **Add VPN**.



- This feature is available only when the screen lock is activated. If the screen lock is deactivated, a notification screen appears. Tap **SETTINGS** from the notification screen to activate the screen lock. See *Configuring screen lock settings* for details.

- 3 Enter VPN details and tap **SAVE**.

Configuring VPN settings

- 1 Tap a VPN from the VPNS list.
- 2 Enter the VPN user account details and tap **CONNECT**.
 - To save the account details, select the **Save account information** checkbox.

Sound & notification

You can customise sound, vibrate and notification settings.

On the settings screen, tap **Sound & notification** and customise the following settings:

- **Sound profile:** Change the sound mode to **Sound, Vibrate only**, or **Silent**.
- **Volume:** Adjust the sound volume for various items.
- **Ringtone:** Select a ringtone for incoming calls. Add or delete ringtones.
- **Ringtone ID:** Create a ringtone for an incoming call from a particular contact.
- **Sound with vibration:** Set the device to vibrate and play a ringtone simultaneously.
- **Vibration type:** You can select a vibration type.
- **Do not disturb:** Set the time, range and app type to receive notification messages. Receive notification messages only on particular days of the week.
- **Lock screen:** Display or hide a notification message on the lock screen. You can also hide private information.
- **Apps:** Select the apps that can show their notification messages on the screen, and set the priorities of those apps in regard to notification messages.
- **More > Notification sound:** Select a notification ringtone. Set music saved on the device as a notification ringtone.

- **More > Sound effects:** Select a sound effect to play when you tap the dialpad or keyboard, select an option, or lock or unlock the screen.
- **More > Message/call voice notifications:** Set the device to read the caller information or message content via voice.

Display

You can customise detailed settings for each screen type.

On the settings screen, tap **Display** and customise the following settings:

- **Home screen:** Customise settings for the Home screen. See *Home screen settings* for details.
- **Lock screen:** Customise lock screen settings. See *Lock screen settings* for details.
- **Theme:** Select a screen theme for your device.
- **Home touch buttons:** Rearrange Home touch buttons or change their background colours. Hide Home touch buttons on the screen.
- **Font type:** Change the font face.
- **Font size:** Change the font size.
- **Bold text:** Bold the text on the screen.
- **Brightness:** Use the slide bar to change the device's screen brightness. To automatically adjust screen brightness according to ambient light intensity, tap the **Auto** switch.
- **Auto:** Set the device so that the screen brightness is automatically adjusted in accordance with the ambient light intensity.
- **Comfort view:** Set the device to reduce amount of blue light on screen to reduce eye strain.
- **Auto-rotate screen:** Automatically rotate the screen according to the device's orientation.
- **Screen timeout:** Automatically turn off the screen when the device is left idle for a specified period of time.
- **More > Display size:** Zoom in or out the screen.

- **More > KnockON:** Turn on or off the screen by tapping the screen twice.
- **More > Screen saver:** Display a screen saver when the device is connected to the holder or charger. Select a screen saver type to display.
- **More > Motion sensor calibration:** Correct the angle and speed of the motion sensor to improve the tilt accuracy and speed of the sensor.



- When correcting the motion sensor, make sure to place the device on a flat surface. Failure to do so may cause an error with the motion sensor functions, such as automatic screen rotation.

General

Language & keyboard

You can customise language and keyboard settings for your device.

- 1 On the settings screen, tap **General > Language & keyboard**.
- 2 Customise the following settings:
 - **Language:** Select a language to apply for the device.
 - **Current keyboard:** View the keyboard currently in use. Select a keyboard to use when entering text.
 - **LG Keyboard:** Customise the LG keyboard settings.
 - **Google voice typing:** Configure the options for text dictation by Google.
 - **Text-to-speech output:** Configure the settings for text-to-speech output.
 - **Pointer speed:** Adjust the pointer speed of a mouse or trackpad.
 - **Reverse buttons:** Reverse the right mouse button to perform primary direct-manipulation actions.

Location

You can customise how your location information is used by particular apps.

- 1 On the settings screen, tap **General > Location**.
- 2 Customise the following settings:
 - **Mode:** Select a method to provide your location information.
 - **RECENT LOCATION REQUEST:** View apps that recently requested location information.
 - **Low power location estimation:** Estimate the device location by using low power consumption.
 - **Google Location History:** Configure the Google location history settings.

Accounts & sync

You can add or manage accounts, including a Google account. You can also sync particular apps or user information automatically.

- 1 On the settings screen, tap **General > Accounts & sync**.
- 2 Customise the following settings:
 - **Auto-sync data:** Sync all the registered accounts automatically.
 - **ACCOUNTS:** View a list of registered accounts. To view or change details of an account, tap the account.
 - **ADD ACCOUNT:** Add accounts.

Accessibility

You can manage accessibility plug-ins installed on your device.

- 1 On the settings screen, tap **General > Accessibility**.
- 2 Customise the following settings:
 - **Vision > TalkBack**: Set the device to notify screen status or actions via voice.
 - **Vision > Message/call voice notifications**: Set the device to read the caller information or message content via voice.
 - **Vision > Font size**: Change the font size.
 - **Vision > Bold text**: Bold the text on the screen.
 - **Vision > Display size**: Zoom in or out the screen.
 - **Vision > Touch zoom**: Zoom in or out by tapping the screen three times.
 - **Vision > Window zoom**: Magnify or reverse a part of the screen.
 - **Vision > Large mouse pointer**: Magnify the mouse pointer.
 - **Vision > High contrast screen**: Turn the background colour into black for a high contrast screen.
 - **Vision > Screen colour inversion**: Increase the display colour contrast for people with low vision.
 - **Vision > Screen colour adjustment**: Adjust the display colour.
 - **Vision > Grayscale**: Switch the screen to grayscale mode.
 - **Vision > End calls with the Power key**: End a call by pressing the Power/Lock key.
 - **Hearing > Captions**: Turn on the subtitle service when playing videos for the hearing impaired.
 - **Hearing > Flash alerts**: Set the device to notify you with a blinking light for incoming calls and alarms.

- **Hearing > Turn off all sounds:** Mute all sounds and lower volume on the receiver.
- **Hearing > Audio type:** Select the audio type.
- **Hearing > Sound balance:** Adjust the audio output balance. Use the slide bar to change the balance.
- **Motor & cognition > Touch assistant:** Turn on the touch board to make buttons and gestures easier to use.
- **Motor & cognition > Touch input:** Enter text by touching and holding the screen or modify it by simply touching the screen.
- **Motor & cognition > Physical keyboard:** Customise the keyboard settings.
- **Motor & cognition > Auto mouse click:** Automatically click the mouse pointer in case of no movement.
- **Motor & cognition > Touch and hold for calls:** Answer or decline calls by touching and holding the call button instead of dragging it.
- **Motor & cognition > Screen timeout:** Turn off the screen automatically when the device is left idle for a specified period of time.
- **Motor & cognition > Touch control areas:** Limit the touch area so that only a particular portion of the screen can be controlled by touch input.
- **Accessibility features shortcut:** Quickly access a frequently used function by tapping  three times.
- **Auto-rotate screen:** Automatically change the screen orientation according to the physical position of the device.
- **Switch Access:** Create key combinations to control your device.

Shortcut keys

You can use the volume keys to directly launch apps when the screen is turned off or locked.

- 1 On the settings screen, tap **General > Shortcut keys**.
- 2 Drag  to activate it.
 - Press the Volume Down (-) key twice to launch the **Camera** app when the screen is locked or turned off. Press the Volume Up (+) key twice to launch **Capture+**.

Google services

You can use Google settings to manage your Google apps and account settings.

On the settings screen, tap **General > Google services**.

Security

- 1 On the settings screen, tap **General > Security**.
- 2 Customise the following settings:
 - **Content lock:** Set the method to lock files in **QuickMemo+**.
 - **Encrypt SD card:** Encrypt the memory card to prevent use on another device. See *Memory card encryption* for details.
 - **Secure start-up:** Protect your device with a lock when it powers on. See *Secure start-up settings* for details.
 - **Set up SIM card lock:** Lock or unlock the USIM card, or change the password (PIN).
 - **Password typing visible:** Display a password as you enter it.
 - **Phone administrators:** Allow privileges to restrict the control or use of the device to particular apps.
 - **Unknown sources:** Allow the installation of apps from non-Play Store apps.

- **Credential protection:** View the type of the storage where the security certificate will be saved.
- **Certificate management:** Manage the security certificate saved on the device.
- **Trust agents:** View and use trust agents installed on the device.
- **Screen pin:** Fix the app screen so that only the currently active app can be used.
- **Usage access:** View details on usage of apps on the device.

Date & time

You can customise date and time settings for your device.

- 1 On the settings screen, tap **General > Date & time**.
- 2 Customise the settings.

Storage

You can view and manage internal storage on the device or storage space of the memory card.

- 1 On the settings screen, tap **General > Storage**.
- 2 Customise the following settings:
 - **Internal storage:** View the total storage space and free space in the device's internal storage. View a list of apps in use and the storage capacity for each app.
 - **SD card:** View the total storage space and free space in the memory card. This option appears only when a memory card is inserted. To unmount the memory card, tap .

Battery & power saving

You can view the current battery information or turn on power-saving mode.

- 1 On the settings screen, tap **General > Battery & power saving**.
- 2 Customise the following settings:
 - **Battery usage**: View the battery usage details. To view more details, select a specific item.
 - **Battery percentage on status bar**: Display the remaining battery level as a percentage on the status bar.
 - **Battery saver**: Reduce battery consumption by cutting down some device settings, such as the display brightness, speed and vibration intensity. The status bar displays  when power-saving mode is on.

Memory

You can view the average amount of memory usage over a certain period of time and the memory occupied by an app.

- 1 On the settings screen, tap **General > Memory**.
- 2 Tap ▼ to set a time slot to retrieve data.

Apps

You can view a list of installed apps. Stop apps from running or delete apps, if necessary.

- 1 On the settings screen, tap **General > Apps**.
- 2 Select an app and perform actions.

Tap & pay

You can make payments with your device instead of a credit card.

On the settings screen, tap **General > Tap & pay**.

Backup & reset

You can back up data saved on your device to another device or account. Reset the device, if necessary.

- 1 On the settings screen, tap **General > Backup & reset**.
- 2 Customise the following settings:
 - **LG Backup:** Back up or restore the blocked sender list, messages, images, home screens and other data saved on the device. See [LG Backup](#) for details.
 - **Back up my data:** Back up your app data, Wi-Fi password and other settings to the Google server.
 - **Backup account:** View the current backup account in use.
 - **Automatic restore:** Automatically restore backup settings and data when reinstalling an app.
 - **Network settings reset:** Reset Wi-Fi, Bluetooth and other network settings.
 - **Factory data reset:** Reset all settings for the device and delete data.



- Resetting your device deletes all data on it. Enter your device name, Google account and other initial information again.

About phone

You can view information about your device, such as the name, status, software details and legal information.

On the settings screen, tap **General > About phone** and view information.

Regulatory & Safety

You can view regulatory marks and related information on your device.

On the settings screen, tap **General > Regulatory & Safety**.





05

Appendix

LG Language Settings

Select a language to use on your device.

- Tap  > **Settings** > **General** > **Language & keyboard** > **Language** > **ADD LANGUAGE**, and select a language.
 - Touch and hold  and drag it to the top of the language list to set it as a default language.

LG Bridge

LG Bridge overview

LG Bridge is an app that helps you manage the photos, music, videos and documents saved on your LG smartphone from your computer conveniently. You can back up contacts, photos and more to the computer or update the device software.



- See LG Bridge help for details.
- The supported features may vary depending on the device.
- LG USB driver is a necessary program to connect your LG smartphone with the computer and is installed when you install LG Bridge.

LG Bridge functions

- Manage the files on the device from a computer via Wi-Fi connection or mobile data connection.
- Back up data from the device to a computer or restore data from a computer to the device via USB cable connection.
- Update the device software from a computer via USB cable connection.

Installing LG Bridge on a computer

- 1 Go to *www.lg.com* from your computer.
- 2 In the search bar, enter the name of your device.
- 3 Click **Download Centre > LG Bridge**, and download the setup file.
 - Click **Details** to view the minimum requirements for installing LG Bridge.

Phone software update

LG Mobile phone software update from the Internet

For more information about using this function, please visit <http://www.lg.com/common/index.jsp>, select your country and language.

This feature allows you to conveniently update the firmware on your phone to a newer version from the Internet without needing to visit a service centre. This feature will only be available if and when LG makes a newer firmware version available for your device.

Because the mobile phone firmware update requires the user's full attention for the duration of the update process, please make sure you check all instructions and notes that appear at each step before proceeding. Please note that removing the USB cable during the upgrade may seriously damage your mobile phone.



- LG reserves the right to make firmware updates available only for selected models at its own discretion and does not guarantee the availability of the newer version of the firmware for all handset models.

LG Mobile Phone software update via Over-the-Air (OTA)

This feature allows you to conveniently update your phone's software to a newer version via OTA, without connecting a USB cable. This feature will only be available if and when LG makes a newer firmware version available for your device.

First check the software version on your mobile phone:

Tap  > **Settings > General > About phone > Update Center > Software Update > Check now for update.**



- Your personal data from internal phone storage—including information about your Google account and any other accounts, your system/application data and settings, any downloaded applications and your DRM licence—might be lost in the process of updating your phone's software. Therefore, LG recommends that you backup your personal data before updating your phone's software. LG does not take responsibility for any loss of personal data.
- This feature depends on the area or service provider.

FAQ

This chapter lists some problems you might encounter when using your phone. Some problems require you to call your service provider, but most are easy to fix yourself.

Message	Possible causes	Possible corrective measures
SIM card error	There is no SIM card in the phone or it is inserted incorrectly.	Make sure the SIM card is correctly inserted.
No network connection/ Dropped network	Signal is weak or you are outside the carrier network.	Move toward a window or into an open area. Check the network operator coverage map.
	Operator applied new services.	Check whether the SIM card is more than 6-12 months old. If so, change your SIM or USIM card at your network provider's nearest branch. Contact your service provider.
Codes do not match	To change a security code, confirm the new code by re-entering it.	If you forget the code, contact your service provider.
	The two codes you entered do not match	
No applications can be set	Not supported by service provider or registration required.	Contact your service provider.
Downloaded application causes a lot of errors.	Remove the application.	<ol style="list-style-type: none">1. Tap  > Settings.2. Tap General > Apps.3. Tap the app > Uninstall.

Message	Possible causes	Possible corrective measures
Calls not available	Dialling error	New network not authorised.
	New SIM card inserted.	Check for new restrictions.
	Pre-paid charge limit reached.	Contact service provider or reset the limit with PIN2.
Phone cannot be turned on	On/Off key pressed too briefly.	Press the On/Off key for at least two seconds.
	Battery is not charged.	Charge battery. Check the charging indicator on the display.
Charging error	Battery is not charged.	Charge battery.
	Outside temperature is too hot or cold.	Make sure phone is charging at a normal temperature.
	Contact problem	Check the charger and its connection to the phone.
	No voltage	Plug the charger into a different outlet.
	Charger defective	Replace the charger.
	Wrong charger	Use only original LG accessories.
Number not allowed.	The Fixed dialling number function is on.	Check the Settings menu and turn the function off.
Impossible to receive/ send SMS & photos	Memory full	Delete some data, such as applications or messages from your phone to make more memory available.

Message	Possible causes	Possible corrective measures
Files do not open	Unsupported file format	Check the supported file formats.
The screen does not turn on when I receive a call.	Proximity sensor problem	If you use a protection tape or case, make sure it has not covered the area around the proximity sensor. Make sure that the area around the proximity sensor is clean.
No sound	Vibration mode	Check the settings status in the sound menu to make sure you are not in vibration or no interruptions mode.
Hangs up or freezes	Intermittent software problem	If the screen freezes or the phone does not respond when you try to operate it, remove the battery and reinsert it. Then power the phone back on. Alternatively, try to perform a software update through the website.

Anti-Theft Guide

Set up your device to prevent other people from using it if it's been reset to factory settings without your permission. For example, if your device is lost, stolen, or wiped, only someone with your Google account or screen lock information can use the device.

All you need to make sure your device is protected is:

- Set a screen lock: If your device is lost or stolen but you have a screen lock set, the device can't be erased using the Settings menu unless your screen is unlocked.
- Add your Google account on your device: If your device is wiped but you have your Google account on it, the device can't finish the setup process until your Google account information is entered again.

After your device is protected, you'll need to either unlock your screen or enter your Google account password if you need to do a factory reset. This ensures that you or someone you trust is doing the reset.



- Do not forget your Google account and password you had added to your device prior to performing a factory reset. If you can't provide the account information during the setup process, you won't be able to use the device at all after performing the factory reset.

More information

Open Source Software Notice Information

To obtain the source code under GPL, LGPL, MPL, and other open source licenses, that is contained in this product, please visit <http://opensource.lge.com>.

In addition to the source code, all referred license terms, warranty disclaimers and copyright notices are available for download.

LG Electronics will also provide open source code to you on CD-ROM for a charge covering the cost of performing such distribution (such as the cost of media, shipping, and handling) upon email request to opensource@lge.com. This offer is valid for three (3) years from the date on which you purchased the product.

Regulatory information (Regulation ID number, E-labeling, etc.)

For regulatory details, go to **Settings > General > Regulatory & Safety** on your phone.

Trademarks

- Copyright ©2017 LG Electronics, Inc. All rights reserved. LG and the LG logo are registered trademarks of LG Group and its related entities.
- Google™, Google Maps™, Gmail™, YouTube™ and Play Store™ are trademarks of Google, Inc.
- Bluetooth® is a registered trademark of Bluetooth SIG, Inc. worldwide.
- Wi-Fi® and the Wi-Fi logo are registered trademarks of the Wi-Fi Alliance.
- All other trademarks and copyrights are the property of their respective owners.

DECLARATION OF CONFORMITY

Hereby, **LG Electronics** declares that this **LG-M200n** product is in compliance with the essential requirements and other relevant provisions of Directive **2014/53/EU**.

A copy of the Declaration of Conformity can be found at
<http://www.lg.com/global/declaration>

Contact office for compliance of this product

LG Electronics European Shared Service Center B.V.
Krijgsman 1, 1186 DM Amstelveen, The Netherlands

Supported Frequency Bands	Tx Output power
GSM 900	33 dBm
GSM 1800	30 dBm
WCDMA B1	22.7 dBm
WCDMA B8	24 dBm
LTE B1	22.7 dBm
LTE B3	23.5 dBm
LTE B7	23 dBm
LTE B8	24 dBm
LTE B20	24 dBm
BT 2.4GHz	5 dBm
WLAN 2.4GHz	14 dBm
NFC	-17 dBuA/m

Disposal of your old appliance



1. This crossed-out wheeled bin symbol indicates that waste electrical and electronic products (WEEE) should be disposed of separately from the municipal waste stream.
2. Old electrical products can contain hazardous substances so correct disposal of your old appliance will help prevent potential negative consequences for the environment and human health. Your old appliance may contain reusable parts that could be used to repair other products, and other valuable materials that can be recycled to conserve limited resources.
3. You can take your appliance either to the shop where you purchased the product, or contact your local government waste office for details of your nearest authorised WEEE collection point. For the most up to date information for your country please see www.lg.com/global/recycling

Disposal of waste batteries/accumulators



1. This symbol may be combined with chemical symbols for mercury (Hg), cadmium (Cd) or lead (Pb) if the battery contains more than 0.0005% of mercury, 0.002% of cadmium or 0.004% of lead.
2. All batteries/accumulators should be disposed separately from the municipal waste stream via designated collection facilities appointed by the government or the local authorities.
3. The correct disposal of your old batteries/accumulators will help to prevent potential negative consequences for the environment, animal and human health.
4. For more detailed information about disposal of your old batteries/accumulators, please contact your city office, waste disposal service or the shop where you purchased the product.

À propos de ce guide de l'utilisateur

Merci d'avoir choisi LG. Pour une utilisation sûre et adéquate, veuillez lire attentivement ce guide de l'utilisateur avant d'utiliser cet appareil pour la première fois.

- Utilisez toujours des accessoires d'origine LG. Les éléments fournis sont conçus uniquement pour ce téléphone et peuvent ne pas être compatibles avec d'autres appareils.
- Dans la mesure où son écran tactile est utilisé comme clavier, cet appareil n'est pas recommandé pour les personnes malvoyantes.
- Les descriptions sont basées sur les paramètres par défaut de l'appareil.
- Les applications installées par défaut sur l'appareil sont sujettes à des mises à jour et à une prise en charge qui peuvent être supprimées sans préavis. Si vous avez des questions à propos d'une application fournie avec l'appareil, veuillez contacter un Centre de service LG. Pour les applications installées par l'utilisateur, veuillez contacter le fournisseur de ce service.
- La modification du système d'exploitation de l'appareil ou l'installation de logiciels de sources non officielles peut endommager l'appareil et entraîner la corruption ou la perte de données. Ces actions enfreignent votre contrat de licence LG et annulent votre garantie.
- Certains contenus et illustrations peuvent différer de votre appareil en fonction de la région, de l'opérateur de téléphonie, de la version logicielle ou de la version du système d'exploitation, et sont sujets à modification sans préavis.
- Les logiciels, les sons, les fonds d'écran, les images et les autres éléments multimédias fournis avec votre appareil font l'objet d'une licence d'utilisation limitée. Si vous recopiez et utilisez ces éléments à des fins commerciales ou toute autre, vous pouvez enfreindre les droits d'auteur. En tant qu'utilisateur, vous êtes entièrement responsable en cas d'utilisation illégale d'éléments multimédias.

- Des frais supplémentaires peuvent s'appliquer pour les services de données comme la messagerie, le chargement et le téléchargement, la synchronisation automatique ou les services de localisation. Pour éviter l'application de frais supplémentaires, choisissez un abonnement adapté à vos besoins. Contactez votre opérateur pour plus d'informations.

Remarques instructives



AVERTISSEMENT : Situations susceptibles de causer des blessures à l'utilisateur et à des tiers.



AVERTISSEMENT : Situations susceptibles de causer des blessures légères ou d'endommager l'appareil.



REMARQUE : Remarques et informations complémentaires.

Sommaire

5 Recommandations pour une utilisation sûre et efficace

01

Fonctionnalités personnalisées

- 15 Fonction multitâches
- 17 quick share

02

Fonctions de base

- 19 Composants du produit et accessoires
- 20 Présentation des pièces
- 22 Mise en marche / Arrêt du téléphone
- 23 Installation de la carte SIM
- 24 Insertion de la carte mémoire
- 25 Extraction de la carte mémoire
- 26 Batterie
- 30 Écran tactile
- 33 Écran d'accueil
- 41 Verrouillage de l'écran
- 45 Cryptage de la carte mémoire
- 46 Captures d'écran
- 47 Saisie de texte
- 54 Ne pas déranger

03

Applications utiles

- 56 Installation et désinstallation d'applications
- 57 Apps désinstallées
- 58 Téléphone
- 62 Messagerie
- 63 Photo
- 71 Galerie
- 74 Musique
- 75 Email
- 77 Agenda
- 78 QuickMemo+
- 80 Calculatrice
- 81 Horloge
- 82 Téléchargements
- 82 Gest. de fichiers
- 83 Radio FM
- 83 Répertoire
- 85 LG SmartWorld
- 86 Tâches
- 86 LG Backup
- 87 RemoteCall Service
- 88 Evernote
- 88 Facebook
- 88 Instagram
- 88 Applications Google

04

Paramètres du téléphone

- 92 Paramètres
- 92 Réseaux
- 103 Son et Notification
- 104 Écran
- 105 Général

05

Annexe

- 115 Paramètres de langue LG
- 115 LG Bridge
- 116 Mise à jour du logiciel du téléphone
- 118 FAQ
- 121 Guide contre le vol
- 122 En savoir plus
Infos réglementaires (numéro d'identification réglementaire, étiquetage électronique, etc.)

Recommandations pour une utilisation sûre et efficace

Veillez lire ces recommandations. Leur non-respect peut s'avérer dangereux, voire illégal.

En cas de panne, un outil logiciel intégré à votre appareil crée un historique des pannes. Cet outil recueille uniquement les données spécifiques à la panne, comme l'intensité du signal, la position de l'ID de cellule lors d'une perte d'appel soudaine, et les applications chargées. L'historique n'est utilisé que pour déterminer la raison de la panne. Ces historiques sont chiffrés et, si vous devez retourner l'appareil pour réparation, ne peuvent être consultés que par un centre de réparation agréé LG.

Exposition aux radiofréquences

Informations sur l'exposition aux ondes radio et sur le débit d'absorption spécifique (SAR, Specific Absorption Rate).

Cet appareil est conforme aux exigences de sécurité relatives à l'exposition aux ondes radio. Ces exigences sont basées sur des recommandations scientifiques qui comprennent des marges de sécurité destinées à garantir la sécurité de toutes les personnes, quels que soient leur âge et leur condition physique.

- Les recommandations relatives à l'exposition aux ondes radio utilisent une unité de mesure connue sous le nom de débit d'absorption spécifique (DAS). Les tests de mesure du DAS sont effectués à l'aide de méthodes normalisées, en utilisant le niveau de puissance certifié le plus élevé de l'appareil, dans toutes les bandes de fréquence utilisées.
- Même si tous les modèles d'appareils LG ne présentent pas les mêmes niveaux de DAS, ils sont tous conformes aux recommandations appropriées en matière d'exposition aux ondes radio.
- La limite de DAS recommandée par l'ICNIRP (Commission internationale de protection contre les rayonnements non ionisants) est de 2 W/kg en moyenne sur 10 grammes de tissu humain.
- La valeur DAS la plus élevée pour ce modèle a été mesurée à 0,433 W/kg (10 g) pour une utilisation à l'oreille et à 1,220 W/kg (10 g) quand il est porté au niveau du corps.

- Cet appareil est conforme aux directives en matière d'exposition aux fréquences radioélectriques lorsqu'il est utilisé soit dans sa position normale contre l'oreille, soit à une distance minimale de 5 mm du corps. Lorsqu'un étui, un clip ceinture ou un support est utilisé à des fins de transport, il ne doit pas contenir de parties métalliques et doit garantir une distance minimale de 5 mm entre le produit et le corps. Pour pouvoir transmettre des fichiers de données ou des messages, cet appareil requiert une connexion de qualité au réseau. Dans certains cas, la transmission de fichiers de données ou de messages peut être retardée jusqu'à ce qu'une telle connexion soit possible. Veuillez à bien suivre les instructions relatives à la distance de séparation pour l'établissement de la transmission.

Informations sur l'exposition à l'énergie électromagnétique des radiofréquences (RF) provenant de la Federal Communication Commission (FCC)

En août 1996, la Federal Communication Commissions (FCC) des États-Unis, dans le Report and Order FCC 96-326, a adopté une nouvelle norme de sécurité relative à l'exposition des personnes à l'énergie électromagnétique des radiofréquences (RF) émise par les émetteurs réglementés par la FCC. Ces directives sont conformes aux normes de sécurité déjà définies par les organes normatifs américains et internationaux. La conception de cet appareil est conforme aux directives de la FCC et à ces normes internationales.

Déclaration section 15.19

Cet appareil est conforme aux normes FCC Part 15. Son utilisation est soumise aux deux conditions suivantes :

- (1) cet appareil ne doit émettre aucune interférence nuisible et
- (2) cet appareil doit accepter toute interférence reçue, y compris les interférences susceptibles d'entraîner un dysfonctionnement.

Déclaration section 15.21

Tout changement ou toute modification non approuvé expressément par le fabricant peut annuler le droit d'utilisation de l'appareil.

Fonctionnement près du corps

Cet appareil a été testé pour une utilisation avec le dos du téléphone maintenu à 1 cm du corps. Pour se conformer aux exigences de la FCC en matière d'exposition aux RF, le dos du téléphone doit être maintenu à au moins 1 cm de distance du corps de l'utilisateur.

Les pinces pour ceinture, étuis et accessoires similaires fournis par des tiers et utilisés avec cet appareil ne doivent contenir aucune pièce métallique. Les accessoires portés au niveau du corps sans respect de la distance de sécurité de 1 cm entre le corps de l'utilisateur et l'arrière de l'appareil et qui n'ont pas été testés pour une utilisation typique en cas de transport sur soi peuvent ne pas être conformes aux limites d'exposition aux RF et ne doivent pas être utilisés.

Déclaration section 15.105

Ce périphérique a été testé et correspond à la classe B telle que définie pour les appareils numériques, conformément à la section 15 des réglementations FCC. Cette classification a été mise au point pour offrir une protection raisonnable contre les interférences nocives dans le secteur résidentiel. Cet appareil génère, utilise et émet des radiofréquences et, s'il n'est pas installé et utilisé conformément aux instructions, peut causer des interférences nuisibles aux radiocommunications. Cependant, il est possible que des interférences se produisent dans une installation particulière. Si cet appareil provoque des interférences nuisibles à la réception télévisuelle (ce qui peut être vérifié en allumant et en éteignant les équipements), il est fortement conseillé à l'utilisateur d'essayer de corriger ces interférences en prenant une ou plusieurs des mesures suivantes :

- Réorienter ou déplacer l'antenne de réception.
- Augmenter la distance séparant le dispositif du récepteur.
- Raccorder l'appareil à une prise placée sur un circuit différent de celui sur lequel est branché le récepteur.
- Contacter un revendeur ou un technicien spécialisé en radio/TV pour obtenir de l'aide.

Entretien et réparation

- Utilisez uniquement des batteries, chargeurs et accessoires LG authentiques et agréés pour ce modèle d'appareil. L'utilisation de tous autres types peut annuler tout accord ou garantie applicable à l'appareil et s'avérer dangereuse.
- Certains contenus et illustrations peuvent différer de votre appareil sans qu'aucun avis préalable ne soit nécessaire.
- Ne démontez pas le téléphone. Si une réparation s'avère nécessaire, confiez-le à un technicien qualifié.
- Les réparations couvertes par cette garantie peuvent inclure, à la discrétion de LG, des pièces ou circuits de remplacement neufs ou reconditionnés, sous réserve que leurs fonctionnalités soient équivalentes à celles des pièces remplacées.
- Tenez votre téléphone éloigné des appareils électriques, tels que téléviseurs, postes radio et ordinateurs personnels.
- Ne placez pas votre téléphone à proximité de sources de chaleur, telles qu'un radiateur ou une cuisinière.
- Ne le faites pas tomber.
- Ne soumettez pas votre téléphone à des vibrations mécaniques ou à des chocs.
- Éteignez votre appareil dans les zones où des règlements spéciaux l'exigent. Par exemple, n'utilisez pas votre appareil dans les hôpitaux, car celui-ci pourrait perturber le bon fonctionnement des équipements médicaux sensibles.
- Si vos mains sont humides, ne manipulez pas l'appareil lorsqu'il est en cours de charge. Ceci peut provoquer une décharge électrique et endommager gravement votre appareil.
- Ne mettez pas un téléphone en charge à proximité de matières inflammables car il pourrait chauffer et déclencher un incendie.
- Pour nettoyer l'extérieur du combiné, utilisez un chiffon sec. N'utilisez pas de solvant, tel que du benzène, un diluant ou de l'alcool.
- Ne rechargez pas l'appareil lorsqu'il est posé sur du tissu.
- Rechargez l'appareil dans une zone bien ventilée.
- N'exposez pas le téléphone à de la fumée ou de la poussière en quantité excessive.
- Ne placez pas votre appareil à proximité de cartes de crédit ou de titres de transport, car il pourrait altérer les données des bandes magnétiques.

- Ne touchez pas l'écran avec un objet pointu qui risquerait d'endommager l'appareil.
- Ne mettez pas l'appareil en contact avec des liquides ou des éléments humides.
- Utilisez les accessoires tels que les oreillettes avec précaution. Ne manipulez pas l'antenne inutilement.
- Évitez d'utiliser, de toucher ou de tenter de retirer ou de réparer du verre cassé, ébréché ou fissuré. Un endommagement de l'écran en verre causé par une utilisation abusive ou incorrecte n'est pas couvert par la garantie.
- Votre appareil est un appareil électronique qui génère de la chaleur en fonctionnement normal. Lors d'une utilisation prolongée dans un environnement mal ventilé, le contact direct avec la peau peut provoquer une gêne ou des brûlures bénignes. Manipulez dès lors votre appareil avec précaution lors de son fonctionnement ou immédiatement après utilisation.
- Si votre appareil est mouillé, débranchez-le immédiatement et laissez-le sécher totalement. Ne tentez pas d'accélérer le séchage avec une source de chaleur externe (four classique ou micro-ondes, sèche-cheveux...).
- Le liquide contenu dans votre appareil lorsqu'il est mouillé modifie la couleur de l'étiquette produit se trouvant à l'intérieur de l'appareil. Un endommagement de l'appareil consécutif à une exposition à des liquides n'est pas couvert par la garantie.

Fonctionnement optimal de l'appareil

Appareils électroniques

Tous les appareils portables peuvent être soumis à des interférences pouvant affecter leurs performances.

- N'utilisez pas votre appareil à proximité d'équipements médicaux sans autorisation. Demandez l'avis de votre médecin afin de déterminer si le fonctionnement de votre téléphone est susceptible d'interférer avec le fonctionnement de votre appareil médical.
- Les fabricants de stimulateurs cardiaques recommandent de maintenir une distance minimale de 15 cm entre un stimulateur cardiaque et tout autre appareil afin de prévenir toute interférence.
- Cet appareil peut produire une lumière forte ou clignotante.
- Les appareils peuvent nuire au bon fonctionnement de certaines prothèses auditives.

- Des interférences mineures peuvent perturber le bon fonctionnement des téléviseurs, radios, ordinateurs, etc.
- Utilisez si possible votre appareil dans une plage de températures comprise entre 0 °C et 40 °C. Exposer votre appareil à des températures extrêmement basses ou hautes peut l'endommager ou provoquer des dysfonctionnements, voire le faire exploser.

Sécurité au volant

Vérifiez les lois et règlements en vigueur en matière d'utilisation des appareils dans la zone où vous conduisez.

- N'utilisez pas d'appareil portatif en conduisant.
- Concentrez toute votre attention sur la conduite.
- Si les conditions de conduite le permettent, quittez la route et garez-vous avant d'émettre ou de recevoir un appel.
- Les radiofréquences peuvent affecter certains systèmes électroniques de votre véhicule motorisé, tels que le système audio stéréo ou les équipements de sécurité.
- Lorsque votre véhicule est équipé d'un airbag, ne gênez pas son déclenchement avec un équipement sans fil portable ou fixe. Il risquerait de l'empêcher de s'ouvrir ou provoquer de graves blessures en raison de performances inadéquates.
- Lorsque vous écoutez de la musique en extérieur, veuillez vous assurer que le volume n'est pas trop élevé de façon à bien entendre ce qu'il se passe autour de vous. Ceci est particulièrement important lorsque vous vous trouvez à proximité d'une route.

Évitez toute nuisance auditive



Afin d'éviter des dommages auditifs éventuels, ne pas écouter à un niveau sonore élevé pendant une longue durée.

Afin de protéger vos capacités auditives, n'exposez pas votre ouïe à de hauts volumes sonores pendant de longues périodes. Nous vous recommandons de ne pas allumer ou éteindre votre téléphone près de votre oreille. Pendant les communications ou lorsque vous écoutez de la musique, réglez le volume à un niveau raisonnable.

- Lorsque vous utilisez le kit main libre, baissez le volume si vous ne pouvez pas entendre les gens parler autour de vous ou si la personne à côté de vous peut entendre ce que vous écoutez.



- Un volume sonore trop élevé provenant des vos écouteurs (oreillettes, casques) pourrait entraîner d'éventuels dommages auditifs.

Parties en verre

Certaines parties de votre dispositif sont en verre. Ce verre pourrait se briser en cas de chute sur une surface dure ou d'impact violent. Dans ce cas, évitez de toucher ou de retirer le verre brisé. N'utilisez plus votre dispositif jusqu'à ce que ce verre soit remplacé par un fournisseur de service agréé.

Zone de déminage

N'utilisez pas l'appareil lorsque des opérations de dynamitage sont en cours. Respectez les restrictions, les règlements et les lois en vigueur.

Zones à atmosphère explosive

- N'utilisez pas votre appareil dans une station-service.
- N'utilisez pas votre téléphone à proximité de carburant ou de produits chimiques.
- Ne transportez pas ou ne stockez pas des produits dangereux, des liquides ou des gaz inflammables dans le même compartiment de votre voiture que votre appareil ou ses accessoires.

En avion

Les appareils sans fil peuvent générer des interférences dans les avions.

- Éteignez votre appareil avant d'embarquer dans un avion.
- Ne l'utilisez pas au sol sans autorisation de l'équipage.

Enfants

Conservez l'appareil dans un endroit sûr, hors de portée des enfants. En effet, un enfant risquerait de s'étouffer avec les petites pièces.

Appels d'urgence

Il est possible que les numéros d'urgence ne soient pas disponibles sur tous les réseaux de téléphonie mobile. Vous ne devez donc pas dépendre uniquement de votre appareil pour passer un appel d'urgence. Renseignez-vous auprès de votre opérateur.

Informations sur la batterie et précautions d'usage

- Il n'est pas nécessaire de décharger complètement la batterie avant de la recharger. Contrairement aux autres batteries, elle n'a pas d'effet mémoire pouvant compromettre ses performances.
- Utilisez uniquement les batteries et chargeurs LG. Les chargeurs LG sont conçus pour optimiser la durée de vie de votre batterie.
- Ne démontez pas et ne courtcircuitez pas la batterie.
- Les contacts métalliques de la batterie doivent toujours rester propres.
- Procédez au remplacement de la batterie lorsque celle-ci n'offre plus des performances acceptables. La batterie peut être rechargée des centaines de fois avant qu'un remplacement ne soit nécessaire.
- Rechargez la batterie en cas de non-utilisation prolongée afin d'optimiser sa durée d'utilisation.
- N'exposez pas le chargeur de la batterie au rayonnement direct du soleil.
- N'exposez pas l'appareil à des températures élevées ou basses, cela pourrait affecter les performances de la batterie.
- La batterie risque d'exploser si vous la remplacez par un modèle inadéquat. Mettez la batterie au rebut conformément aux instructions.
- Si la batterie est hors d'usage, veuillez la rapporter au service après-vente ou au revendeur LG Electronics agréé le plus proche.
- Débranchez systématiquement le chargeur de la prise murale lorsque l'appareil est complètement chargé pour éviter toute consommation d'énergie inutile.
- La durée de vie réelle de la batterie dépend de la configuration du réseau, des paramètres du produit, de l'utilisation, de la batterie et des conditions extérieures.

- Tenez la batterie hors de portée des animaux et de leurs crocs ou griffes, ainsi que des objets pointus en général. Le non-respect de cette consigne peut entraîner un incendie.

Sécurisation des informations personnelles

- Assurez-vous de protéger vos informations personnelles afin d'éviter les fuites de données ou une utilisation abusive des informations confidentielles.
- Effectuez toujours une copie de sauvegarde des données importantes lorsque vous utilisez l'appareil. LG n'est pas responsable de la perte de données.
- Assurez-vous de sauvegarder toutes les données et de réinitialiser l'appareil lors de l'élimination de l'appareil afin d'éviter toute utilisation abusive des informations confidentielles.
- Lisez attentivement l'écran d'autorisation lors du téléchargement des applications.
- Soyez prudent lorsque vous utilisez des applications qui ont accès à plusieurs fonctions ou à vos informations personnelles.
- Vérifiez régulièrement vos comptes personnels. Si vous détectez le moindre signe d'une utilisation abusive de vos informations personnelles, demandez à votre fournisseur de services de supprimer ou de modifier les informations de votre compte.
- Si votre appareil est perdu ou volé, changez le mot de passe de votre compte afin de sécuriser vos informations personnelles.
- N'utilisez pas d'applications provenant de sources inconnues.



01

Fonctionnalités personnalisées

Fonction multitâches

Fenêtres multiples

Vous pouvez utiliser deux applications à la fois en séparant votre écran en plusieurs fenêtres.

Lorsque vous utilisez une application, restez appuyé sur  situé dans la barre de touches tactiles puis sélectionnez une application depuis la liste des applications récemment utilisées.

- Vous pouvez vous servir de deux applications affichées sur l'écran principal en même temps.
- Pour mettre fin au mode Fenêtres multiples, restez appuyé sur .

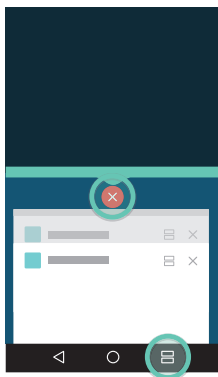
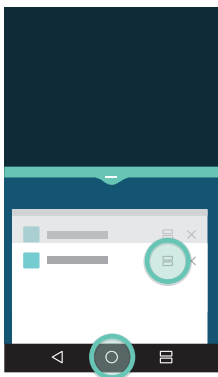

- Vous pouvez utiliser cette fonction dans une application qui supporte le mode Fenêtres multiples.
- Le mode Fenêtres multiples n'est pas supporté par certaines applications, incluant les applications téléchargées.

Écrans récents



Les écrans récents vous fournissent un aperçu des applications récemment utilisées.

Afin de voir la liste des applications récemment utilisées, appuyez sur  sur l'accueil, puis appuyez sur l'application affichée.

- Restez appuyé sur une application puis faites-la glisser vers le haut de l'écran pour la lancer en mode Fenêtres multiples. Vous pouvez également appuyer sur  en haut de chaque application.

quick share

Vous pouvez partager une photo ou une vidéo dans l'application de votre choix juste après l'avoir prise.

- 1 Appuyez sur  > , puis prenez une photo ou enregistrez une vidéo.
- 2 Appuyez sur l'icône d'application apparaissant sur l'écran pour partager votre contenu depuis l'application.

Vous pouvez également faire glisser l'icône dans la direction opposée afin de voir les autres applications utilisables pour partager vos photos ou vidéos.

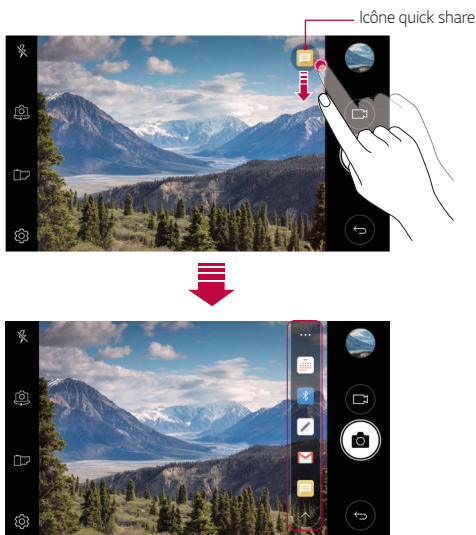

- L'application apparaissant sur l'icône Quick Share peut varier en fonction du type et de la fréquence d'accès aux applications installées sur l'appareil.



02

Fonctions de base

Composants du produit et accessoires

Les accessoires suivants sont inclus avec votre appareil.

- Appareil
- Batterie
- Casque stéréo
- Câble USB
- Chargeur
- Guide de démarrage rapide



- Les éléments décrits ci-dessus peuvent être en option.
- Les éléments fournis avec l'appareil et les éventuels accessoires disponibles peuvent varier en fonction de la région et de l'opérateur de téléphonie.
- Utilisez toujours des accessoires d'origine LG Electronics. L'utilisation d'accessoires d'autres fabricants peut avoir une incidence sur la performance d'appel de votre appareil et causer des dysfonctionnements. Cela peut être couvert par le service de réparation de LG.



- En cas d'absence de l'un de ces éléments de base, contactez le vendeur auprès duquel vous avez acheté l'appareil.
- Pour acheter d'autres accessoires de base, contactez un centre de service client LG.
- Pour acheter des accessoires en option, contactez un centre de service client LG pour connaître les distributeurs disponibles.
- Certains éléments de la boîte du produit peuvent changer sans préavis.
- L'apparence et les spécifications de votre appareil peuvent être changées sans préavis.
- Les spécifications de l'appareil peuvent varier en fonction de la région et de l'opérateur de téléphonie.
- Assurez-vous de n'utiliser que des accessoires d'origine fournis par LG Electronics. L'utilisation d'accessoires provenant d'autres fabricants peut endommager l'appareil ou causer des dysfonctionnements.
- Retirez le film protecteur de l'objectif de la caméra si nécessaire.

Présentation des pièces

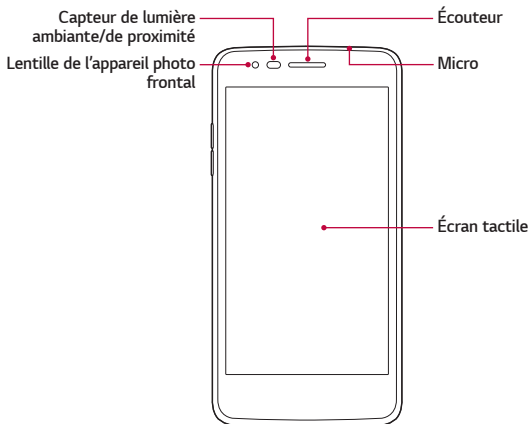

Prise jack pour casque stéréo

Micro

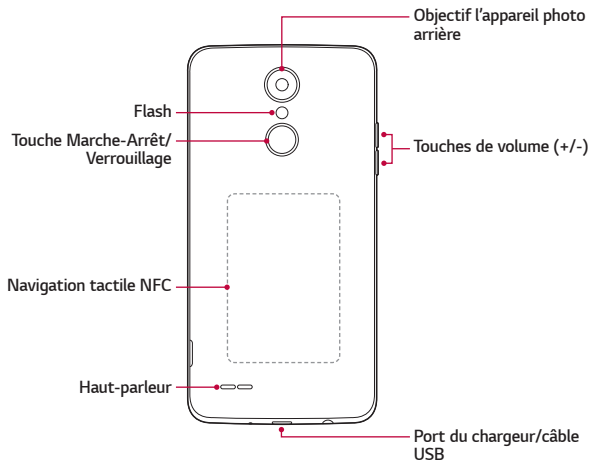

- Capteur de lumière ambiante/de proximité
 - Capteur de proximité : Pendant un appel, le capteur de proximité éteint l'écran et désactive les fonctions tactiles lorsque l'appareil est à proximité du corps humain. Il rallume l'écran et réactive les fonctions tactiles lorsque l'appareil se trouve à une distance spécifique.
 - Capteur de lumière ambiante : Le capteur de lumière ambiante analyse l'intensité de la lumière ambiante lorsque le mode de réglage automatique de la luminosité est activé.
- Touches de volume
 - Régler le volume des sonneries, appels ou notifications.
 - Appuyez légèrement sur une touche de volume pour prendre une photo lorsque vous utilisez la caméra. Pour des prises de vue en continu, appuyez de manière prolongée sur la touche de volume.
 - Appuyez deux fois sur la touche Diminuer le volume (-) pour ouvrir l'application **Photo** lorsque l'écran est verrouillé ou éteint. Appuyez deux fois sur la touche Augmenter le volume (+) pour ouvrir **Capter+**.
- Touche Marche-Arrêt/Verrouillage
 - Appuyez brièvement sur la touche lorsque vous souhaitez activer ou désactiver l'écran.
 - Appuyez de manière prolongée sur la touche lorsque vous souhaitez sélectionner une option de contrôle de l'alimentation.



- L'accès à certaines fonctions peut être restreint en fonction des spécifications de l'appareil.
- L'arrière du téléphone inclut une antenne NFC intégrée. Faites preuve de précaution en utilisant votre appareil afin d'éviter de causer des dommages ou de recouvrir l'antenne NFC.



- Ne posez pas d'objets lourds et ne vous asseyez pas sur l'appareil. Cela pourrait endommager l'écran tactile.
- Le film de protection de l'écran ou des accessoires peuvent gêner le capteur de proximité.
- L'écran tactile ou les boutons peuvent ne pas fonctionner correctement si votre appareil est mouillé ou utilisé dans un lieu humide.

Mise en marche / Arrêt du téléphone

Mise en marche du téléphone

Alors que l'appareil est hors tension, appuyez de manière prolongée sur la touche Marche-Arrêt/Verrouillage.



- La configuration initiale s'effectue lors de la première mise en marche de l'appareil. Le premier démarrage du smartphone peut être plus long que d'ordinaire.

Arrêt du téléphone

Maintenez la touche Marche-Arrêt/Verrouillage enfoncée, puis sélectionnez **Eteindre**.

Options de contrôle de l'alimentation

Maintenez le doigt appuyé sur la touche Marche-Arrêt/Verrouillage, puis sélectionnez une option.

- **Eteindre** : Arrêt de l'appareil.
- **Redémarrer** : Redémarrage de l'appareil.
- **Activer le mode avion** : Blocage des fonctions de télécommunication, y compris les appels, la messagerie et la navigation Internet. Les autres fonctions restent disponibles.

Installation de la carte SIM

Insérez la carte SIM (Subscriber Identity Module) fournie par votre opérateur pour commencer à utiliser votre appareil.

- 1 Pour retirer le cache de la façade arrière, tenez le téléphone fermement dans une main. Avec le pouce de l'autre main, soulevez le cache arrière comme illustré sur la figure ci-dessous.

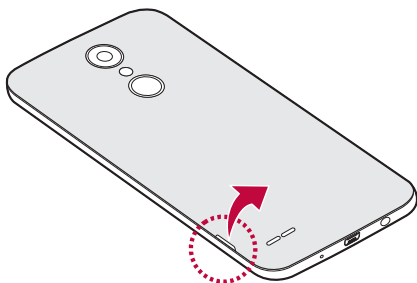

- 2 Insérez la carte SIM dans l'emplacement prévu à cet effet, les contacts dorés orientés vers le bas.

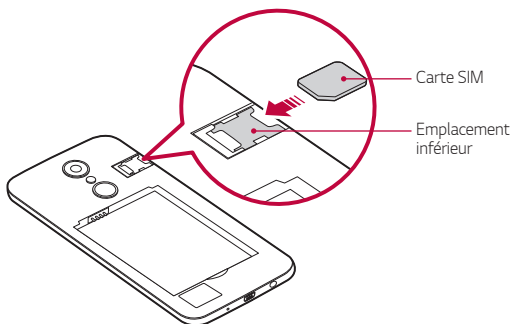



- Cet appareil ne prend en charge que les cartes nano SIM.
- Pour des performances optimales, il est recommandé d'utiliser le téléphone avec le type de carte SIM approprié. Utilisez toujours une carte SIM fabriquée et fournie par l'opérateur.

Précautions à prendre lors de l'utilisation de cartes SIM

- Ne perdez pas votre carte SIM. LG ne peut être tenu responsable des dommages et autres problèmes causés par la perte ou le transfert d'une carte SIM.
- Veillez à ne pas endommager la carte SIM lorsque vous l'insérez ou la retirez.

Insertion de la carte mémoire

Insérez la carte mémoire dans votre appareil.

L'appareil peut prendre en charge des cartes microSD jusqu'à 32 Go.

Selon la marque de votre carte mémoire et son type, elle peut ne pas être compatible avec votre appareil.

- 1 Pour retirer le cache de la façade arrière, tenez le téléphone fermement dans une main. Avec le pouce de l'autre main, soulevez le cache arrière comme illustré sur la figure ci-dessous.

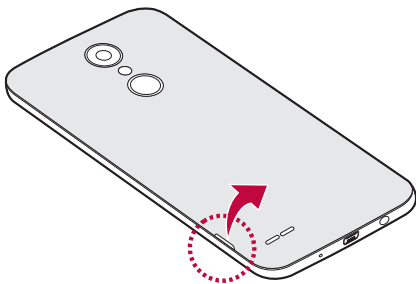

2 Insérez la carte mémoire dans l'emplacement de la carte mémoire.

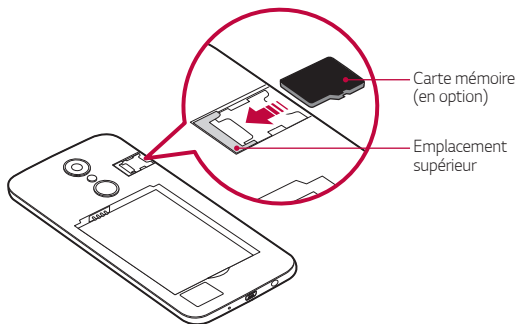



- Certaines cartes mémoire peuvent ne pas être pleinement compatibles avec l'appareil. Si vous utilisez une carte incompatible, vous risquez d'endommager l'appareil ou la carte mémoire, voire encore corrompre les données qui sont dessus.



- L'écriture et l'effacement fréquents des données peut réduire la durée de vie des cartes mémoire.

Extraction de la carte mémoire

Pour plus de sécurité, démontez la carte mémoire avant de l'extraire.

- 1 Appuyez sur  > **Paramètres** > **Général** > **Stockage** > .
- 2 Retirez la coque arrière et votre carte mémoire.



- N'extrayez pas la carte mémoire alors que l'appareil est en train de transférer ou d'accéder aux informations. Cela pourrait provoquer la perte ou la corruption des données, voire endommager la carte mémoire ou l'appareil. LG ne saurait être tenu responsable des pertes résultant de l'abus ou de l'utilisation impropre des cartes mémoire, y compris la perte de données.

Batterie

Installation de la batterie

- 1 Pour retirer le cache de la façade arrière, tenez le téléphone fermement dans une main. Avec le pouce de l'autre main, soulevez le cache arrière comme illustré sur la figure ci-dessous.

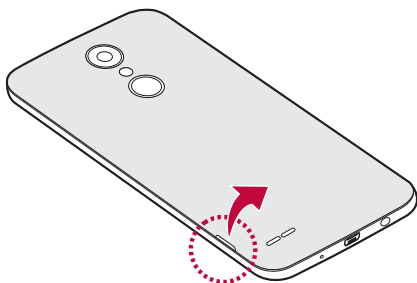

- 2 Insérez la batterie.

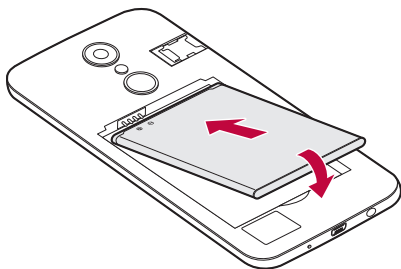

- 3 Pour replacer le cache sur l'appareil, alignez la façade arrière sur le compartiment de la batterie et appuyez dessus jusqu'à entendre un clic caractéristique.

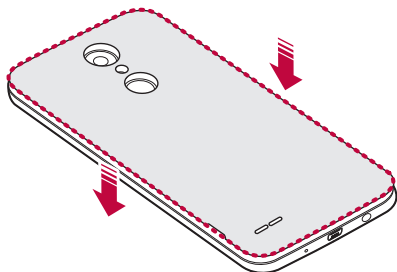

- Veillez à suivre les instructions fournies par cette notice d'utilisation avec précaution lorsque vous utilisez votre appareil. Il est possible que vous endommagiez l'appareil ou que vous causiez des blessures à vous-même ou votre entourage dans le cas contraire.

Retrait de la batterie

Retirez la coque arrière et votre batterie.

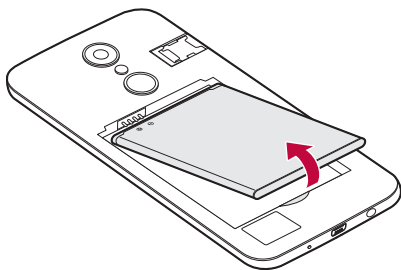

- Éteignez l'appareil avant de retirer la batterie. Vous pourriez autrement endommager l'appareil.

Chargement de la batterie

Chargez entièrement la batterie avant d'utiliser votre téléphone pour la première fois.

Branchez l'une des extrémités du câble de charge sur le chargeur, insérez l'autre extrémité du câble dans le port du câble, puis branchez le chargeur dans une prise électrique.

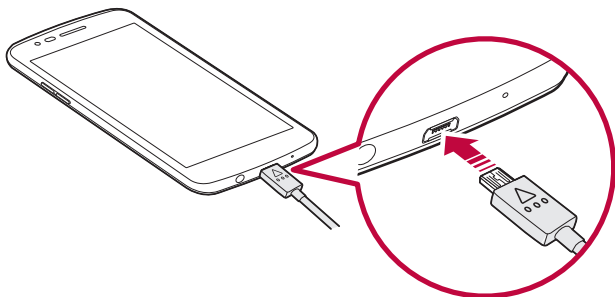

- Utilisez le câble USB fourni avec votre appareil.
- Veillez à utiliser le chargeur, la batterie et le câble de chargement agréés par LG. L'utilisation d'un chargeur provenant d'autres fabricants pour recharger la batterie présente un risque d'explosion ou d'endommagement de l'appareil
- L'utilisation de l'appareil en cours de charge peut provoquer un choc électrique. Arrêtez le chargement pour utiliser l'appareil.



- Débranchez le chargeur de la prise d'alimentation lorsque l'appareil est entièrement chargé. Cela évite toute consommation d'électricité inutile.
- Il est également possible de recharger la batterie en branchant l'appareil sur un ordinateur de bureau portable au moyen d'un câble USB. Cela peut durer plus longtemps que de recharger la batterie de la manière classique.
- Ne chargez pas la batterie avec un concentrateur USB incapable de maintenir la tension nominale. Le chargement pourrait échouer ou s'arrêter involontairement.

Précautions d'utilisation de l'appareil

- Lors du remplacement de la batterie, veillez à ce qu'aucun corps étranger ou de l'eau ne pénètre dans l'appareil.
- Assurez-vous que l'intérieur de l'appareil n'entre pas en contact avec un objet métallique ou de l'eau.
- Assurez-vous d'utiliser le câble USB fourni ; n'utilisez pas de câbles USB ou de chargeurs d'autres fabricants avec votre appareil. La garantie limitée de LG ne couvre pas l'utilisation d'accessoires d'autres fabricants.
- Si vous ne respectez pas les consignes figurant dans le guide, une mauvaise manipulation risque d'endommager l'appareil.

Utilisation optimale de la batterie

La durée de vie de la batterie peut diminuer si vous faites fonctionner simultanément un grand nombre d'applications et de fonctionnalités logicielles de manière continue.

Annulez les tâches d'arrière-plan pour prolonger l'autonomie de la batterie.

Suivez les conseils ci-dessous pour limiter la consommation de la batterie :

- Désactivez le Bluetooth® ou le réseau Wi-Fi lorsque vous ne les utilisez pas.
- Paramétrez un délai de mise en veille de l'écran le plus court possible.

- Réduisez la luminosité de l'écran.
- Réglez le verrouillage de l'écran lorsque l'appareil n'est pas utilisé.
- Vérifiez les détails de consommation de la batterie et fermez toute application téléchargée en train de consommer de l'énergie.

Écran tactile

Vous pouvez vous familiariser avec les commandes tactiles de votre appareil.

Appuyer

Appuyez légèrement avec le bout du doigt pour sélectionner ou exécuter une application ou une option.

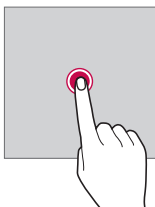

Appui de façon prolongée

Restez appuyé sur l'écran pendant plusieurs secondes pour afficher un menu contenant plusieurs options.

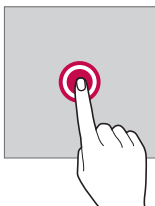

Appuyer deux fois

Appuyez deux fois rapidement pour faire un zoom avant ou arrière sur une page Web ou une carte.

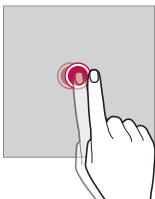

Faire glisser

Touchez un élément, comme une application ou un widget, puis faites glisser votre doigt vers un autre emplacement dans un mouvement contrôlé. Vous pouvez utiliser ce geste pour déplacer un élément.

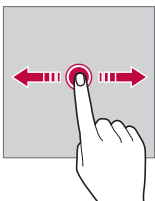

Glisser

Touchez l'écran avec votre doigt et déplacez-le rapidement, sans faire de pause. Vous pouvez utiliser ce geste pour parcourir une liste, une page Web, des photos, des écrans, etc.

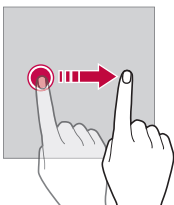

Rapprocher/écarter

Rapprochez deux doigts pour faire un zoom arrière, sur une photo ou une carte. Pour faire un zoom avant, écartez les doigts.

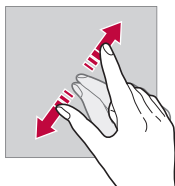
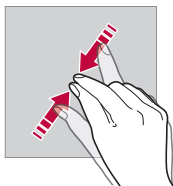

- Évitez d'exposer l'écran tactile à tout choc excessif. Cela pourrait endommager le capteur tactile.



- L'écran tactile peut ne pas fonctionner si vous utilisez l'appareil à proximité d'un matériau magnétique, métallique ou conducteur.
- L'écran peut ne pas être visible en fonction de votre position si vous utilisez l'appareil dans des conditions de forte luminosité, comme sous les rayons directs du soleil. Utilisez l'appareil à l'ombre ou dans un endroit où la lumière ambiante n'est pas trop lumineuse, mais suffisamment pour la lecture.
- N'appuyez pas trop fort sur l'écran.
- Appuyez légèrement du bout du doigt sur l'option de votre choix.
- Les commandes tactiles peuvent ne pas fonctionner correctement si vous portez des gants ou tapez avec vos ongles.
- Les commandes tactiles peuvent ne pas fonctionner correctement si l'écran est humide ou mouillé.
- L'écran tactile peut ne pas fonctionner correctement s'il est recouvert d'un film de protection ou si le téléphone est équipé d'accessoires achetés dans une boutique en ligne ou un point de vente.

Écran d'accueil

Présentation de l'écran d'accueil

L'écran d'accueil est le point de départ de nombreuses applications et fonctions. Appuyez sur , sur n'importe quel écran, pour vous rendre directement sur l'écran d'accueil.

Vous pouvez gérer toutes les applications et tous les widgets sur l'écran d'accueil. Faites glisser l'écran vers la gauche ou la droite pour voir toutes les applications installées en un coup d'œil.

Pour rechercher une application, servez-vous de la recherche Google.

Disposition de l'écran d'accueil

Affichez toutes les applications et organisez les widgets et les dossiers sur l'écran d'accueil.

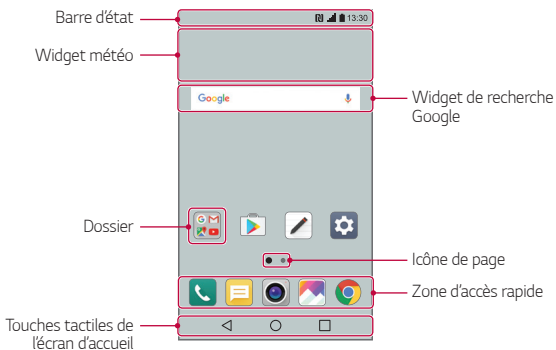

- L'écran d'accueil peut varier en fonction de votre opérateur et de la version logicielle.

- **Barre d'état** : Affichage des icônes d'état, de l'heure et du niveau de la batterie.
- **Widget météo** : Consultez la météo et l'heure pour une zone géographique précise.
- **Widget de recherche Google** : Effectuez une recherche Google en entrant des mots-clés à la main ou à l'oral.
- **Dossier** : Créez des dossiers pour regrouper les applications en fonction de vos préférences.
- **Icône de page** : Affiche le nombre total d'écrans d'accueil. Appuyez sur l'icône de page pour aller à la page sélectionnée. L'icône correspondant à l'écran actuel sera affiché en surbrillance.
- **Zone d'accès rapide** : Ancrage des principales applications en bas de l'écran pour qu'elles restent accessibles depuis n'importe quelle page de l'écran d'accueil.
- **Touches tactiles de l'écran d'accueil**
 - ◀ : Retour à l'écran précédent. Fermeture du clavier ou des fenêtres contextuelles.
 - ○ : Appuyez pour revenir à l'écran d'accueil. Pour ouvrir la recherche Google, maintenez le doigt appuyé.
 - □ : Appuyez pour afficher une liste des applications récemment utilisées ou lancer une application de la liste. Pour effacer toutes les applications récemment utilisées, appuyez sur **TOUT EFFACER**. Pour utiliser deux applications en même temps dans le mode multi-fenêtre, restez appuyé sur l'icône pendant que vous utilisez une application.

Modification des touches tactiles de l'écran d'accueil

Vous pouvez réorganiser les touches tactiles de l'écran d'accueil ou bien y ajouter des fonctions fréquemment utilisées.

Appuyez sur **Paramètres > Écran > Touches tactiles > Combinaison de boutons** et personnalisez les paramètres.



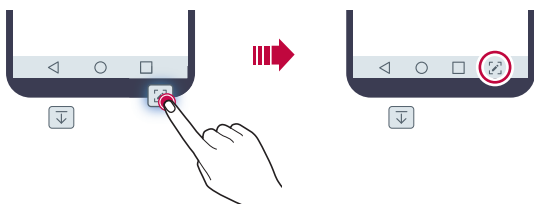



- Plusieurs fonctions, dont le panneau de Notification ou Capturer+ sont fournies. Il est possible d'ajouter 5 éléments au maximum.



Icônes d'état

Lorsqu'il y a une notification de message non lu, d'événement du calendrier ou d'alarme, la barre d'état affiche l'icône de notification correspondante. Vérifiez l'état de votre appareil en visualisant les icônes de notification affichées sur la barre d'état.

	Aucun signal
	Transmission de données en cours sur le réseau
	Alarme activée
	Mode Vibreur activé
	Bluetooth activé
	Connecté à un PC via un câble USB
	Niveau de la batterie
	Mode Avion actif

	Appels manqués
	Wi-Fi connecté
	Mode Silence activé
	GPS activé
	Point d'accès Wi-Fi activé
	Aucune carte SIM insérée
	NFC actif



- Certaines de ces icônes peuvent apparaître différemment ou ne pas apparaître du tout en fonction de l'état de l'appareil. Reportez-vous aux icônes en fonction de l'environnement réel dans lequel vous utilisez l'appareil.
- Les icônes affichées peuvent varier en fonction de la zone et de l'opérateur.

Panneau de notifications

Pour ouvrir le panneau de notifications, faites glisser la barre d'état vers le bas sur l'écran principal.

- Pour ouvrir la liste des icônes d'accès rapide, faites glisser le panneau de notifications vers le bas ou appuyez sur ∨.
- Pour réorganiser, ajouter, ou supprimer des icônes, appuyez sur **MODIFIER**.
- Si vous maintenez le doigt appuyé sur l'icône, l'écran paramètres de la fonction correspondante apparaît.

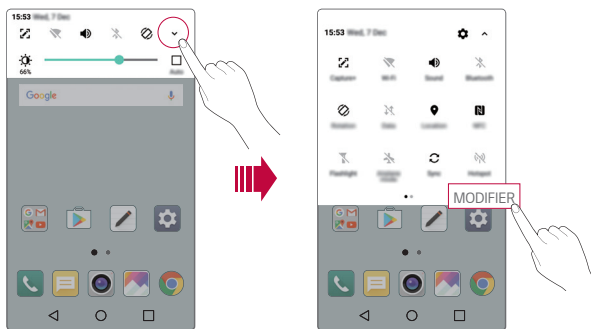

Changement de l'orientation de l'écran

Vous pouvez régler le changement automatique de l'orientation de l'écran en fonction de la position physique de l'appareil.

Sur le panneau de notifications, appuyez sur **Rotation** depuis la liste des icônes d'accès rapide.

Vous pouvez aussi appuyer sur  > **Paramètres** > **Écran**, puis activer **Rotation automatique de l'écran**.



Modification de l'écran d'accueil

Sur l'écran d'accueil, maintenez le doigt appuyé sur un espace vide, puis sélectionnez la fonction désirée ci-dessous.

- Pour réorganiser les pages de l'écran d'accueil, maintenez le doigt appuyé sur une page puis faites-la glisser vers un autre emplacement.
- Pour ajouter un widget à votre écran d'accueil, restez appuyé sur une zone vierge de votre écran d'accueil, puis sélectionnez **Gadget**.
- Pour modifier votre thème, restez appuyé sur une zone vierge de votre écran d'accueil, puis sélectionnez **Thème**.

Vous pouvez également appuyer sur  > **Paramètres** > **Écran** > **Thème**, puis choisissez un thème à appliquer à votre appareil.

- Pour paramétrer votre écran d'accueil, restez appuyé sur une zone vierge de votre écran d'accueil, puis sélectionnez **Paramètres de l'écran d'accueil**. Consultez la section *Paramètres de l'écran d'accueil*, pour plus de détails.

- Pour voir ou réinstaller des applications désinstallées, restez appuyé sur une zone vierge de votre écran d'accueil, puis sélectionnez **Apps désinstallées**. Consultez la section *Apps désinstallées* pour plus de détails.

Visualisation du thème d'arrière-plan

Vous pouvez visualiser uniquement l'image d'arrière-plan en masquant les applications et les widgets sur l'écran d'accueil.

Écartez deux doigts sur l'écran d'accueil.

- Pour revenir à l'écran d'accueil qui affiche les applications et les widgets, rapprochez vos doigts sur l'écran d'accueil ou appuyez sur ◀

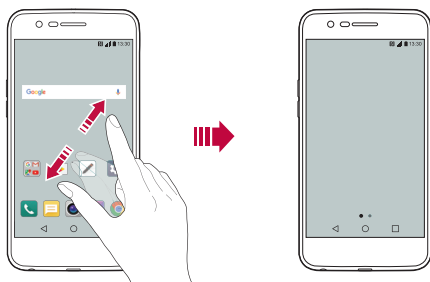

Déplacement d'applications sur l'écran d'accueil

Sur l'écran d'accueil, maintenez le doigt appuyé sur une application, puis faites-la glisser vers un autre emplacement.

- Pour conserver vos applications fréquemment utilisées en bas de l'écran d'accueil, maintenez le doigt appuyé sur une application, puis faites-la glisser sur la zone d'accès rapide dans la partie inférieure.
- Pour supprimer une icône de la zone d'accès rapide, faites glisser l'icône sur l'écran d'accueil.

Utilisation de dossiers depuis l'écran d'accueil

Création de dossiers

Sur l'écran d'accueil, maintenez le doigt appuyé sur une application, puis faites-la glisser sur une autre application.

- Un nouveau dossier est créé et l'application y est ajoutée.

Modification de dossiers

Sur l'écran d'accueil, appuyez sur un dossier, puis exécutez une des actions suivantes.

- Pour modifier le nom et la couleur du dossier, appuyez sur le nom du dossier.
- Pour ajouter des applications, restez appuyé sur une application, puis faites-la glisser vers le dossier et relâchez-la.
- Pour supprimer une application du dossier, maintenez le doigt appuyé sur l'application et faites-la glisser en dehors du dossier. Si l'application désinstallée est la seule application présente dans le dossier, ce dossier est automatiquement supprimé.
- Vous pouvez également ajouter ou retirer des applications en appuyant sur **+** dans le dossier.

Paramètres de l'écran d'accueil

Vous pouvez personnaliser les paramètres de l'écran d'accueil.

- 1 Appuyez sur **○ > Paramètres > Écran > Écran d'accueil**.
- 2 Personnalisez les paramètres suivants :
 - **Sélectionnez Accueil** : Sélectionnez un mode d'écran d'accueil.
 - **Fond d'écran** : Modifier le thème d'arrière-plan de l'écran d'accueil.
 - **Effet de défilement des écrans d'accueil** : Sélectionnez l'effet que vous souhaitez afficher lorsque vous passez d'une page de l'écran d'accueil à une autre.
 - **Trier les apps par** : Configurez la manière dont les applications sont affichées sur l'écran d'accueil.

- **Grille** : Modifiez le mode d'organisation des applications de l'écran d'accueil.
- **Masquer applis** : Sélectionner les applications à masquer ou non sur l'écran d'accueil.

Verrouillage de l'écran

Présentation du verrouillage de l'écran

Lorsque vous appuyez sur la touche Marche-Arrêt/Verrouillage, l'écran de votre appareil s'éteint et se verrouille. Cela est également le cas lorsque votre appareil reste inactif pendant une période donnée.

Si vous appuyez sur la touche Marche-Arrêt/Verrouillage lorsque le verrouillage de l'écran n'est pas activé, l'écran d'accueil apparaît immédiatement.

Activez le verrouillage de l'écran pour plus de sécurité et empêcher tout accès indésirable à votre appareil.



- Le verrouillage de l'écran évite les saisies non désirées sur l'écran de l'appareil et réduit la consommation de la batterie. Nous vous recommandons d'activer le verrouillage de l'écran pendant que vous n'utilisez pas l'appareil.

Configuration des paramètres de verrouillage de l'écran

Plusieurs options sont disponibles pour configurer les paramètres de verrouillage de l'écran.

- 1 Appuyez sur  > **Paramètres** > **Écran** > **Écran de verrouillage** > **Choisir l'écran de verrouillage** puis sélectionnez votre méthode préférée.
- 2 Personnalisez les paramètres suivants :
 - **Aucun** : Désactivation de la fonction de verrouillage de l'écran.

- **Glisser** : Déverrouillage de l'écran d'un glissement de doigt.
- **Knock Code** : Déverrouillage de l'écran en effectuant une combinaison de frappes à l'écran, conformément à un modèle.
- **Schéma** : Déverrouillage de l'écran en traçant un schéma.
- **Code PIN** : Déverrouillage de l'écran à travers la saisie d'un mot de passe numérique.
- **Mot de passe** : Déverrouillage de l'écran à travers la saisie d'un mot de passe alphanumérique.



- Si vous tentez de déverrouiller votre appareil sans succès plus de 5 fois, l'écran sera bloqué durant 30 secondes.

Paramètres de Démarrage sécurisé

Lorsque vous sélectionnez un Knock Code, Schéma, Code PIN ou Mot de passe comme méthode de verrouillage de l'écran, vous pouvez configurer l'appareil pour qu'il se verrouille à chaque fois qu'il sort de veille ou est mis en route afin de protéger vos données.

- Vous ne pouvez utiliser aucune fonction en dehors des appels en urgence jusqu'à ce que l'appareil soit déverrouillé.
- Si vous oubliez votre mot de passe, vous ne pourrez pas restaurer vos données cryptées ni vos informations personnelles.

Paramètres de l'écran de verrouillage

Vous pouvez personnaliser les paramètres suivants de l'écran de verrouillage.

- 1 Appuyez sur  > **Paramètres** > **Écran** > **Écran de verrouillage**.
- 2 Personnalisez les paramètres suivants :
 - **Choisir l'écran de verrouillage** : Sélection d'une méthode de verrouillage de l'écran.
 - **Smart Lock** : Sélection de situations de confiance, si bien qu'en cas de survenue de l'une d'elles l'appareil est automatiquement déverrouillé.

- **Fond d'écran** : Modifier le fond d'écran de l'écran de verrouillage.
- **Horloge** : Sélectionner le type d'affichage de l'horloge sur l'écran de verrouillage.
- **Raccourcis** : Ajouter un raccourci d'application pour pouvoir y accéder directement depuis l'écran de verrouillage en la faisant glisser sur l'écran.
- **Effet de défilement des écrans d'accueil** : Configuration des effets de transition de l'écran à appliquer lorsque l'écran est déverrouillé.
- **Personne à contacter en cas de perte du téléphone** : Affichage des informations de la personne à contacter en cas d'urgence sur l'écran de verrouillage.
- **Minuterie du verrouillage** : Définissez la durée d'inactivité au bout de laquelle l'appareil se verrouille automatiquement.
- **Verrouillage instantané par bouton d'alimentation** : Verrouillage instantané de l'écran lorsque vous appuyez sur la touche Marche-Arrêt/Verrouillage.



- Les paramètres disponibles peuvent varier selon la méthode de verrouillage sélectionnée.

KnockON

Vous pouvez activer ou désactiver l'écran en le touchant deux fois.



- Cette option n'est disponible que sur l'écran d'accueil de LG. Elle peut ne pas fonctionner correctement sur un lanceur personnalisé ou sur l'écran d'accueil installé par l'utilisateur.
- Utilisez le bout du doigt pour appuyer sur l'écran. N'appuyez pas avec vos ongles.
- Pour utiliser la fonctionnalité KnockON, veillez à ce que le capteur de proximité/lumière ne soit pas obstrué par un autocollant ou autre corps étranger.

Activation de l'écran

Appuyez deux fois au centre de l'écran.

- Si vous appuyez en bas ou en haut, il se peut que le taux de reconnaissance diminue.

Désactivation de l'écran

Appuyez deux fois sur un emplacement vide de l'écran d'accueil.

Vous pouvez aussi appuyer deux fois sur un espace vide dans la barre d'état.

Knock Code

Vous pouvez déverrouiller l'écran en créant votre propre Knock Code (combinaison de frappes). Lorsque l'écran est verrouillé, vous pouvez accéder directement à l'écran d'accueil en appuyant sur l'écran selon une séquence spécifique.



- Vous pouvez utiliser votre Knock Code avec la fonctionnalité KnockOn.
- Assurez-vous d'appuyer sur l'écran du bout du doigt.

Création d'un Knock Code (combinaison de frappes)

- 1 Appuyez sur  > **Paramètres** > **Écran** > **Écran de verrouillage** > **Choisir l'écran de verrouillage** > **Knock Code**.
- 2 Pour définir votre Knock Code, appuyez sur les carrés selon le schéma que vous souhaitez puis appuyez sur **SUIVANT**.
- 3 Saisissez à nouveau votre Knock Code pour vérification, puis appuyez sur **CONFIRMER**.

Déverrouillage de l'écran à l'aide du Knock Code

Vous pouvez déverrouiller l'écran en saisissant le Knock Code que vous avez déjà défini.

Saisissez votre Knock Code sur l'écran tactile lorsque l'écran est éteint.

- Il est également possible de saisir le Knock Code lorsque l'écran de verrouillage est allumé.

Cryptage de la carte mémoire

Vous pouvez crypter et protéger les données enregistrées sur la carte mémoire. Les données cryptées sur la carte mémoire sont inaccessibles depuis un autre appareil.

- 1 Appuyez sur  > **Paramètres** > **Général** > **Sécurité** > **Crypter la carte SD**.
- 2 Lisez la présentation à l'écran concernant le cryptage de la carte mémoire, puis appuyez sur **CONTINUER** pour continuer.
- 3 Sélectionnez une option et appuyez sur **CRYPTER MAINTENANT**.
 - **Cryptage du nouveau fichier** : Cryptage uniquement des données enregistrées sur la carte mémoire après le cryptage.
 - **Cryptage complet** : Cryptage de toutes les données actuellement enregistrées sur la carte mémoire.
 - **Exclure les fichiers multimédia** : Cryptage de tous les fichiers, sauf les fichiers multimédias comme la musique, les photos et les vidéos.



- Pour crypter la carte mémoire, assurez-vous que l'écran de verrouillage est activé à l'aide d'un code PIN ou mot de passe.
- L'accès à certaines fonctions est limité une fois le cryptage de la carte mémoire commencé.
- Si vous éteignez l'appareil en cours de cryptage, le processus échouera et certaines données peuvent être endommagées. Vérifiez donc que le niveau de chargement de la batterie est suffisant avant de lancer le cryptage.
- Les fichiers cryptés ne sont accessibles que depuis l'appareil sur lequel ils ont été cryptés.
- La carte mémoire cryptée ne peut être utilisée sur un autre appareil LG. Pour utiliser une carte mémoire cryptée sur un autre terminal mobile, vous devez la formater.
- Vous pouvez activer le cryptage de la carte mémoire même si aucune carte mémoire n'est insérée dans l'appareil. Toute carte mémoire installée ultérieurement sera automatiquement cryptée.

Captures d'écran

Vous pouvez réaliser des captures de l'écran que vous consultez.

Par raccourci

Appuyez de manière prolongée sur la touche Marche-Arrêt/Verrouillage et la touche Diminuer le volume (-) en même temps pendant au moins deux secondes.

- Les captures d'écran peuvent être visualisées depuis le dossier **Screenshots** sous **Galerie**.

Par Capturer+

Sur l'écran que vous souhaitez capturer, faites glisser la barre d'état vers le bas puis appuyez sur



- Lorsque l'écran est éteint ou verrouillé, vous pouvez accéder à **Capturer+** en appuyant deux fois sur la touche Augmenter le volume (+). Pour utiliser cette fonction, appuyez sur **○ > Paramètres > Général** et activez **Touche de raccourci**.
- Consultez la section *Annotation d'une capture d'écran* pour plus de détails.

Saisie de texte

Utilisation du clavier Smart

Vous pouvez utiliser le clavier Smart pour saisir et modifier du texte.

Le clavier Smart vous permet de visualiser le texte en cours de saisie sans avoir à basculer entre l'écran et un clavier conventionnel. Il vous permet également de repérer et de corriger facilement les erreurs en cours de saisie.

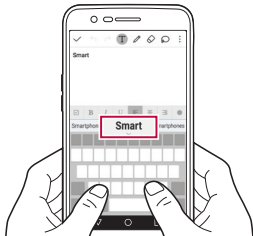

Déplacement du curseur

Le clavier Smart vous permet de déplacer le curseur exactement là où vous le souhaitez. Lorsque vous saisissez du texte, restez appuyé sur la barre d'espace et faites glisser vers la gauche ou la droite.

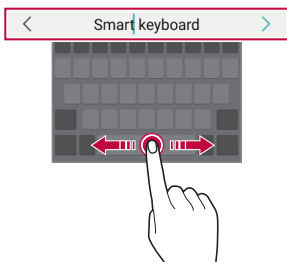

- Cette option n'est disponible que sur le clavier QWERTY.

Suggestion de mots

Le clavier Smart analyse automatiquement vos habitudes d'utilisation pour vous suggérer des mots fréquemment utilisés en cours de frappe. Plus vous utiliserez votre appareil, plus les suggestions seront pertinentes.

Saisissez du texte, puis appuyez sur le mot suggéré ou faites glisser légèrement le côté gauche ou droit de la barre d'espace vers le haut.

- Le mot sélectionné est automatiquement inséré. Il n'est pas nécessaire de taper manuellement chaque lettre du mot.

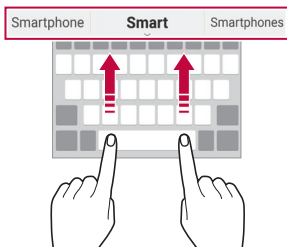

Modification de la disposition du clavier QWERTY

Vous pouvez ajouter, supprimer ou réorganiser des touches sur la ligne inférieure du clavier.

- 1 Appuyez sur  > **Paramètres** > **Général** > **Langue et clavier** > **Clavier LG** > **Hauteur et disposition du clavier** > **Disposition QWERTY**.

Vous pouvez également appuyer sur  sur le clavier puis sur **Hauteur et disposition du clavier** > **Disposition QWERTY**.

- 2 Appuyez sur une touche sur la ligne inférieure, puis faites-la glisser vers une autre position.

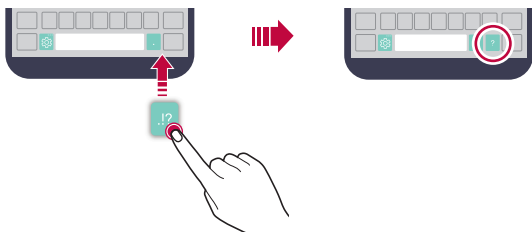

- Cette option n'est disponible que sur les claviers QWERTY, QWERTZ et AZERTY.
- Cette fonction peut ne pas être prise en charge dans certaines langues.

Personnalisation de la hauteur du clavier

Vous pouvez personnaliser la hauteur du clavier pour plus de confort lors de la saisie.

- 1 Appuyez sur **O** > **Paramètres** > **Général** > **Langue et clavier** > **Clavier LG** > **Hauteur et disposition du clavier** > **Hauteur du clavier**.
Vous pouvez également appuyer sur **⚙️** sur le clavier puis sur **Hauteur et disposition du clavier** > **Hauteur du clavier**.
- 2 Ajustez la hauteur du clavier

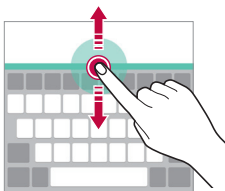

Sélection d'un mode de clavier paysage

Vous avez le choix entre plusieurs modes de clavier paysage.

- 1 Appuyez sur **O** > **Paramètres** > **Général** > **Langue et clavier** > **Clavier LG** > **Hauteur et disposition du clavier** > **Type de clavier en paysage**.
Vous pouvez également appuyer sur **⚙️** sur le clavier puis sur **Hauteur et disposition du clavier** > **Type de clavier en paysage**.
- 2 Sélectionnez un mode de clavier.

Division du clavier

Vous pouvez diviser le clavier en deux et disposer chaque partie de chaque côté de l'écran en mode paysage.

Appuyez sur **○** > **Paramètres** > **Général** > **Langue et clavier** > **Clavier LG** > **Hauteur et disposition du clavier** > **Diviser le clavier**.

Vous pouvez également appuyer sur  sur le clavier puis sur **Hauteur et disposition du clavier** > **Diviser le clavier**.



- Faites pivoter l'appareil en mode paysage pour répartir le clavier sur les deux côtés. Pour fusionner ou diviser le clavier, rapprochez ou écartez vos doigts sur le clavier.

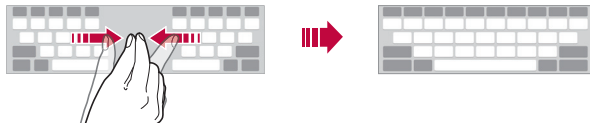

Mode de fonctionnement à une main

Vous pouvez déplacer le clavier sur un côté de l'écran afin de pouvoir l'utiliser d'une main.



- 1 Appuyez sur **○** > **Paramètres** > **Général** > **Langue et clavier** > **Clavier LG** > **Hauteur et disposition du clavier** > **Utilisation avec une main**.

Vous pouvez également appuyer sur  sur le clavier puis sur **Hauteur et disposition du clavier** > **Utilisation avec une main**.

- 2 Vous pouvez appuyer sur la flèche affichée en regard du clavier pour déplacer le clavier dans le sens que vous souhaitez.



Saisie vocale de texte

Sur le clavier, maintenez le doigt appuyé sur  puis sélectionnez .



- Pour maximiser la reconnaissance vocale, parler clairement.
- Pour pouvoir utiliser la saisie vocale, assurez-vous que votre appareil est connecté à un réseau
- Pour sélectionner la langue de la reconnaissance vocale, appuyez sur  > **Langues** sur l'écran de la reconnaissance vocale.
- Cette fonction n'est peut-être pas prise en charge ou les langues prises en charge peuvent être différentes, selon la région.



Ajouter des langues à votre clavier

Vous pouvez rendre des langues supplémentaires accessibles pour votre saisie.

- 1 Appuyez sur  > **Paramètres** > **Général** > **Langue et clavier** > **Clavier LG** > **Sélectionnez les langues**.
- 2 Sélectionnez les langues que vous souhaitez rendre accessibles.

Copier-coller

Vous pouvez couper ou coller du texte depuis une application, puis le coller dans la même application. Ou vous pouvez encore exécuter d'autres applications et coller du texte dedans.





- 1 Maintenez le doigt appuyé sur le texte que vous souhaitez copier ou couper.
- 2 Faites glisser  /  pour définir la section à copier ou couper.
- 3 Sélectionnez **COUPER** ou **COPIER**.
 - Le texte coupé ou copié est automatiquement placé dans le presse-papiers.
- 4 Maintenez le doigt appuyé sur la fenêtre de saisie de texte, puis sélectionnez **COLLER**.



- Si aucun élément n'a été copié ou coupé, l'option **COLLER** n'apparaîtra pas.

Presse-papier

Si vous copiez ou coupez une image ou du texte, il sera automatiquement enregistré dans la barre de captures et pourra être collé où vous le souhaitez à tout moment.

- 1 Sur le clavier, maintenez le doigt appuyé sur  et sélectionnez . Autrement, maintenez le doigt appuyé sur la fenêtre de saisie de texte, puis sélectionnez **PRESSE-PAPIER**.
- 2 Sélectionnez et collez un élément de la barre de captures.
 - La barre de captures peut contenir 20 éléments au maximum.
 - Appuyez sur  pour verrouiller des éléments enregistrés pour qu'ils ne soient pas supprimés, même lorsque la quantité maximale est dépassée. Il est possible de verrouiller 10 éléments au maximum. Les éléments doivent être déverrouillés avant de pouvoir être supprimés.
 - Appuyez sur  pour supprimer les éléments enregistrés dans la barre de captures.





- La fonctionnalité presse-papier peut ne pas être prise en charge par certaines applications.

Envoi ou réception de fichiers



Vous pouvez partager des fichiers entre votre appareil et un autre appareil LG, ou encore une table ou un ordinateur.

Envoi de fichiers

Depuis l'application **Galerie**, **Gest. de fichiers** ou **Musique**, appuyez sur  > **Partager** ou  puis sélectionnez un appareil dans la liste de partage de fichiers.

Réception de fichiers

Faites défiler la barre d'état vers le bas et appuyez sur , puis activez le **Partage de fichier**.



Si votre appareil ne prend pas en charge la fonctionnalité de partage de fichiers, appuyez sur  > **Paramètres** > **Réseaux** > **Partage et connexion** > **Android Beam** .



- Assurez-vous que votre appareil est connecté au même réseau sans fil que l'appareil cible de transfert de fichier.
- Assurez-vous que File Sharing est activé sur l'appareil et l'appareil cible.

Ne pas déranger

Vous pouvez limiter ou désactiver les notifications pour éviter d'être dérangé pendant une période donnée.

- 1 Appuyez sur  > **Paramètres** > **Son et Notification** > **Ne pas déranger** puis faites glisser  pour l'activer.
- 2 Appuyez sur **Sons et vibrations**, puis sélectionnez le mode souhaité :
 - **Prioritaires uniquement** : Ne recevoir des notifications sonores ou des vibrations que pour les applications sélectionnées. Même quand **Prioritaires uniquement** est activé, les alarmes continuent d'émettre des sons.
 - **Silence total** : Désactiver à la fois les sons et les vibrations.



03

Applications utiles

Installation et désinstallation d'applications

Installation d'applications

Accédez à une boutique d'applications pour rechercher et télécharger des applications.

- Vous pouvez utiliser **SmartWorld**, **Play Store** ou la boutique d'applications fournie par votre opérateur de téléphonie mobile.



- Certaines boutiques d'applications peuvent vous demander de créer un compte et de vous identifier.
- Certaines applications sont payantes.
- Si vous utilisez des données mobiles, vous pouvez être facturé selon le forfait auquel vous avez souscrit.
- **SmartWorld** n'est pas toujours pris en charge, selon l'opérateur et la région.

Désinstallation d'applications

Désinstallez les applications que vous n'utilisez plus sur votre appareil.

Désinstallation en maintenant le doigt appuyé

Sur l'écran d'accueil, maintenez le doigt appuyé sur l'application à désinstaller, puis faites-la glisser sur **Désinstaller** en haut de l'écran.

Vous pouvez également rester appuyé sur l'application, puis appuyer sur une application ou un widget où  apparaît pour désinstaller.

- Si des applications ont été désinstallées il y a moins de 24 heures, vous pouvez les réinstaller. Consultez la section *Apps désinstallées* pour plus de détails.

Désinstallations depuis le menu Paramètres

Appuyez sur  > **Paramètres** > **Général** > **Applications**, sélectionnez une application puis appuyez sur **Désinstaller**.

Désinstallation d'applications à partir des boutiques d'applications



Pour désinstaller une application, accédez à la boutique d'application à partir de laquelle vous avez téléchargé l'application et désinstallez-la.



- Certaines applications ne peuvent pas être désinstallées par les utilisateurs.

Apps désinstallées

Vous pouvez consulter les applications désinstallées sur l'écran d'accueil. Vous pouvez aussi réinstaller des applications qui ont été désinstallées depuis moins de 24 heures.

- 1 Appuyez sur  > **Apps désinstallées**.
- 2 Activez la fonction souhaitée :
 - **Réinstaller** : Réinstallation de l'application sélectionnée.
 -  : Retirez les applications désinstallées de votre appareil, de manière permanente.







- Les applications désinstallées sont supprimées automatiquement de l'appareil, 24 heures après leur désinstallation. Si vous souhaitez réinstaller des applications désinstallées, vous devez à nouveau les télécharger depuis la boutique d'applications.
- Cette fonction n'est activée que sur l'écran d'accueil par défaut. Si vous désinstallez des applications alors que vous utilisez l'écran EasyHome ou un autre lanceur, elles sont supprimées de manière immédiate et permanente de l'appareil.

Téléphone

Appels vocaux

Plusieurs options s'offrent à vous pour passer un appel téléphonique : saisir manuellement un numéro de téléphone et appeler depuis la liste de contacts ou la liste des appels récents.



Émission d'un appel depuis le clavier

- 1 Appuyez sur  >  > **Composer**.
- 2 Émettez un appel en utilisant la méthode de votre choix :
 - Entrez un numéro de téléphone et appuyez sur .
 - Maintenez le doigt appuyé sur un numéro rapide.
 - Recherchez un contact en appuyant sur la première lettre de son nom sur la liste de contacts et appuyez sur .



- Pour saisir « + » pour les appels internationaux, maintenez le doigt appuyé sur le chiffre 0.
- Reportez-vous à *Ajout de contacts* pour plus d'informations sur l'ajout de numéros de téléphone à la liste de numérotation rapide.

Émission d'un appel depuis la liste de contacts

- 1 Appuyez sur  >  > **Répertoire**.
- 2 Sélectionnez un contact sur la liste de contacts et appuyez sur .



Réponse à un appel

Pour répondre à un appel, faites glisser  hors du cercle sur l'écran d'appel entrant.

- Lorsque le casque stéréo est connecté, vous pouvez émettre des appels en utilisant le bouton appel/raccrocher du casque.
- Pour raccrocher en appuyant simplement sur la touche Marche-Arrêt/Verrouillage, appuyez sur  > **Paramètres > Réseaux > Appels > Répondre et mettre fin à des appels**, puis activez **Mettre fin aux appels à l'aide de la touche Marche/Arrêt**.

Rejet d'un appel

Pour rejeter un appel, faites glisser  à travers l'écran d'appel entrant.

- Pour envoyer une réponse rapide, faites glisser  à travers l'écran.
- Pour ajouter ou éditer des réponses rapides, appuyez sur  > **Paramètres > Réseaux > Appels > Bloquer l'appel et le rejeter avec un message > Refuser avec un message**.
- En cas d'appel entrant, appuyez sur la touche Augmenter le volume (+), Diminuer le volume (-) ou Marche-Arrêt/Verrouillage pour couper la sonnerie ou le vibreur ou pour mettre l'appel en attente.

Affichage des appels manqués

Si vous avez manqué un appel, la barre d'état en haut de l'écran affiche .

Pour afficher les détails sur l'appel manqué, faites glisser la barre d'état vers le bas. Ou bien, appuyez sur  >  > **Journal des appels**.

Fonctions accessibles pendant un appel

Durant un appel, vous pouvez accéder à de nombreuses fonctions en appuyant sur les boutons à l'écran :

- **Répertoire** : Consultez la liste de contacts pendant un appel.
- **Fin** : Raccrocher.
- **Clavier** : Affichage ou masquage du clavier de numérotation.
- **Ht. parleur** : Activation de la fonction haut-parleur.
- **Muet** : Mise en silence pour que votre interlocuteur ne puisse pas entendre votre voix.
- **Bluetooth** : Faites basculer l'appel sur un appareil Bluetooth apparié et connecté.
- **⋮** : Accéder à de nombreuses options d'appel.



- Les différents paramètres disponibles peuvent varier en fonction de la région et de l'opérateur de téléphonie.

Conversation à trois

Vous pouvez émettre un appel vers un autre contact pendant un appel en cours.

- 1 Durant un appel, appuyez sur **⋮ >** **Ajouter un appel**.
- 2 Entrez un numéro de téléphone et appuyez sur .
 - Les deux appels apparaissent en même temps à l'écran et le premier appel est mis en attente.
- 3 Pour démarrer une téléconférence, appuyez sur **Fus. appels**.





- Chaque appel pourra vous être facturé. Consultez votre opérateur de téléphonie pour plus d'informations.

Affichage des enregistrements d'appel

Pour afficher les enregistrements d'appel récents, appuyez sur  >  >

Journal des appels. Vous pouvez ensuite utiliser les fonctions suivantes :



- Sélectionnez un contact pour afficher les enregistrements d'appel détaillés. Pour appeler le contact sélectionné, appuyez sur .
- Pour supprimer les enregistrements d'appel, appuyez sur  > **Supprimer.**



- La durée d'appel affichée peut-être différente du coût de l'appel. Consultez votre opérateur de téléphonie pour plus d'informations.

Configuration des options d'appel

Vous pouvez configurer différentes options d'appel.

- 1 Appuyez sur  >  > **Composer** ou **Journal des appels.**
- 2 Appuyez sur  > **Paramètres d'appel** puis configurez les options en fonction de vos préférences.





Messagerie

Envoi d'un message

Vous pouvez créer et envoyer des messages à vos contacts sélectionnés avec l'application de messagerie.



- L'envoi de messages à l'étranger peut occasionner des frais supplémentaires. Consultez votre opérateur de téléphonie pour plus d'informations.

- 1 Appuyez sur  > .
- 2 Appuyez sur .
- 3 Spécifiez un destinataire et composez votre message.
 - Pour joindre des fichiers, appuyez sur .
 - Pour accéder à des éléments de menu optionnels, appuyez sur .
- 4 Appuyez sur **Envoyer** pour envoyer le message.

Lecture d'un message

Vous pouvez afficher les messages échangés, en les organisant par contact.

- 1 Appuyez sur  > .
- 2 Sélectionnez un contact sur la liste de messages.

Configuration des paramètres de messagerie

Vous pouvez modifier les paramètres de messagerie en fonction de vos préférences.

- 1 Appuyez sur  > .
- 2 Appuyez sur  > **Paramètres** sur la liste de messages.

Photo

Ouverture de l'appareil photo

Vous pouvez prendre une photo ou enregistrer une vidéo pour conserver tous vos instants mémorables.

Appuyez sur  > .



- Avant de prendre une photo, essayez l'objectif de l'appareil photo avec un chiffon doux.
- Veillez à ne pas tâcher l'objectif avec vos doigts ou une substance étrangère.
- Si le niveau de charge de la batterie est inférieur à 5 %, chargez la batterie avant d'utiliser l'appareil photo.
- Les images de l'appareil figurant dans ce guide de l'utilisateur peuvent être différentes de la réalité.
- Il est possible de visualiser ou de modifier des photos et vidéos à partir de la **Galerie**. Consultez la section *Présentation de la Galerie* pour plus de détails.







Prendre une photo

- 1 Appuyez sur l'endroit de la scène sur lequel vous voulez que l'appareil photo effectue la mise au point.
- 2 Appuyez sur  pour prendre une photo.
 - Vous pouvez aussi appuyer sur la touche Diminuer le volume (-) ou Augmenter le volume (+) pour prendre une photo.



- Lorsque l'écran est éteint ou verrouillé, ouvrez l'appareil photo en appuyant deux fois sur la touche Diminuer le volume (-). Pour activer cette fonction, appuyez sur  > Paramètres > Général > Touche de raccourci. Activez la fonctionnalité Touche de raccourci.

Enregistrement vidéo

- 1 Appuyez sur l'endroit de la scène sur lequel vous voulez que l'appareil photo effectue la mise au point.
- 2 Appuyez sur .
 - Pour prendre une photo tout en enregistrant une vidéo, appuyez sur .
 - Pour mettre en pause l'enregistrement vidéo, appuyez sur . Pour reprendre l'enregistrement vidéo, appuyez sur .
- 3 Appuyez sur  pour arrêter l'enregistrement vidéo.

Personnalisation des options de l'appareil photo

Vous pouvez personnaliser de nombreuses options de l'appareil photo selon vos préférences.

Appuyez sur  sur l'écran.



- Les options disponibles varient en fonction de l'appareil photo sélectionné (frontal ou arrière) et du mode d'appareil photo sélectionné.

Taille de la photo	Sélectionnez des valeurs concernant le rapport d'affichage et la taille pour prendre des photos.
Résolution vidéo	Sélectionnez des valeurs concernant la résolution et la taille pour prendre des vidéos.
HDR	Obtenez des photos ou des vidéos aux couleurs vives et aux effets équilibrés, même si vous les prenez à contre-jour. Ces fonctions sont assurées par la technologie HDR (High Dynamic Range) embarquée dans l'appareil photo de votre appareil.
Minuteur	Réglage du minuteur pour la prise automatique de photos après un certain laps de temps.
Capture vocale	Prise de photos avec des commandes vocales.
Emplacement	Enregistrez l'image avec les données GPS associées.
Grille	Affichage d'un quadrillage pour prendre des photos ou enregistrer des vidéos sur la base de lignes de référence horizontales et verticales.
Stockage	Sélectionner soit la Mémoire interne, soit une Carte SD. (Disponible si une carte mémoire est insérée.)
Vue simple	Cache tous les menus sur l'écran de la caméra.

Options supplémentaires de la caméra frontale

Un selfie a été pris	Personnalisez les paramètres de la prise de vue Selfies. <ul style="list-style-type: none">• Cliché pris avec un geste de la main : Prendre la photo en utilisant la fonctionnalité Prise de photo avec geste.• Prise de vue automatique : Prendre la photo lorsque l'appareil photo détecte un visage.
Inverser et Enregistrer	Enregistre les selfies en tant qu'images inversées.

Rafale

Vous pouvez prendre des photos en rafale pour créer une image en mouvement.

Sur l'écran de l'appareil photo, maintenez le doigt enfoncé sur .

- Les photos en rafale sont prises à vitesse rapide tant que vous gardez le doigt appuyé sur .



- Vous pouvez prendre jusqu'à trente (30) photos en rafale.

Vue simple

Pour prendre des photos, il vous suffit d'appuyer sur l'écran.

Appuyez sur  > **Vue simple** pour cacher les menus sur l'écran de la caméra. Appuyez sur  pour les afficher.

D'autres options utiles de l'application Appareil photo

AE/AF lock

Vous pouvez régler le niveau d'exposition et la position de la mise au point en maintenant le doigt enfoncé sur l'écran de l'appareil photo. Pour désactiver cette option, appuyez sur une zone vierge de l'écran.



Passage en mode appareil frontal/arrière

Vous pouvez basculer entre les appareils photo frontal et arrière pour vous adapter à votre environnement.

Sur l'écran appareil photo, appuyez sur  ou faites glisser l'écran dans n'importe quelle direction pour alterner entre l'appareil photo frontal et arrière.

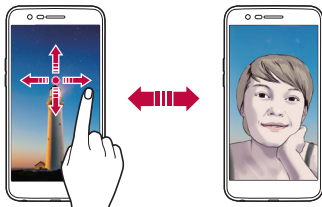

- Utilisez l'appareil photo frontal pour prendre des selfies. Consultez [Un selfie a été pris](#) pour plus de détails.

Zoom avant ou arrière

Vous pouvez utiliser le zoom avant ou arrière de l'écran appareil photo tout en prenant une photo ou en enregistrant une vidéo.

- Sur l'écran appareil photo, rapprochez ou écartez deux doigts pour faire un zoom avant ou arrière, puis utilisez la barre +/- qui s'affiche.



- La fonction Zoom n'est pas disponible lorsque vous utilisez l'appareil photo frontal.

Un selfie a été pris

Vous pouvez utiliser l'appareil photo frontal pour voir votre visage sur l'écran et prendre des selfies.

Cliché pris avec un geste de la main

Vous pouvez prendre des selfies en effectuant des gestes.

Montrez la paume de votre main à la caméra frontale puis serrez votre poing.

Vous pouvez également serrer le poing et l'ouvrir en direction de la caméra frontale.

- Une photo est prise dans les trois secondes.

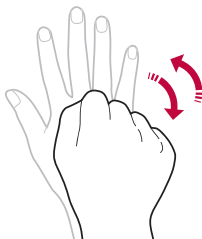



- Pour utiliser cette fonction, passez en mode caméra frontale, puis appuyez sur  > **Un selfie a été pris** > **Cliché pris avec un geste de la main**.
- Veillez à ce que votre paume et votre poing se trouvent au niveau de la ligne de référence pour que l'appareil photo puisse les détecter.
- Cette fonction peut ne pas être disponible selon les fonctions de la caméra déjà en cours d'utilisation.

Prise de vue automatique

Vous pouvez utiliser la fonction de détection de visage pour prendre des selfies de manière facile et pratique. Vous pouvez régler l'appareil de manière à ce que lorsque vous regardez l'écran, l'appareil photo frontal détecte votre visage et prenne un selfie automatiquement.

- Le cadre blanc apparaît lorsque la caméra frontale détecte votre visage. Si le sujet dans le cadre cesse de bouger, le cadre devient bleu, et la caméra prend une photo.



- Pour utiliser cette fonction, passez à l'appareil photo frontal, puis appuyez sur  > **Un selfie a été pris** > **Prise de vue automatique**.

Intervalle de prises de vue

Vous pouvez prendre des selfies à un intervalle donné.

En mode appareil photo frontal, maintenez le doigt appuyé sur .

- Vous pouvez également utiliser cette fonction en mode Prise de photo avec geste. Montrez la paume de votre main à l'appareil photo, puis fermer le poing deux fois rapidement.
- Quatre photos sont prises à environ deux secondes d'intervalle après un compte à rebours de trois secondes.

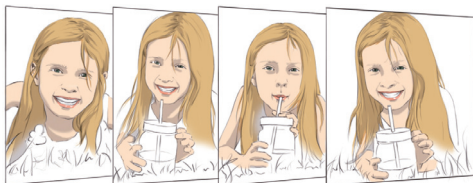

Inverser et Enregistrer

Avant de prendre une photo avec la caméra frontale, appuyez sur  >

Inverser et Enregistrer. L'image est inversée à l'horizontale.



- Lorsque vous utilisez la caméra frontale, vous pouvez changer la façon dont les selfies sont pris dans les options de l'appareil photo. Consultez la section *Personnalisation des options de l'appareil photo* pour plus de détails.

Galerie

Présentation de la Galerie

Vous pouvez visualiser et gérer les photos et vidéos enregistrées sur votre appareil.

- 1 Appuyez sur .
 - Les photos et vidéos enregistrées sont affichées par dossier.
- 2 Appuyez sur un dossier, puis sélectionnez un fichier.
 - Affichez le fichier sélectionné en mode plein écran.
 - Lorsque vous regardez une photo, faites glisser vers la gauche ou la droite pour voir la photo précédente ou la suivante.
 - Lorsque vous regardez une vidéo, faites glisser vers la gauche ou la droite pour faire une marche arrière ou avant.



- Certains formats de fichiers peuvent ne pas être pris en charge en fonction du logiciel installé.
- Un encodage peut empêcher l'ouverture de certains fichiers.
- Les fichiers qui dépassent la taille limite peuvent causer une erreur.

Affichage des photos

Retour à l'écran précédent.

Ajouter ou supprimer des favoris.

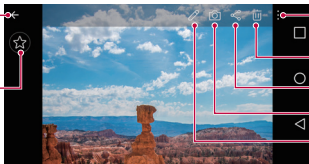

Accéder aux options supplémentaires.

Supprimer des images.

Partager des images.



Ouvrir l'appareil photo.

Modifier des images.



- Pour afficher les menus, appuyez brièvement sur l'écran. Pour cacher les menus, appuyez à nouveau sur l'écran.

Modification des photos

- 1 Pendant que vous prenez une photo, appuyez sur .
- 2 Utilisez les nombreux effets et outils pour modifier la photo.
- 3 Appuyez sur  pour enregistrer les modifications.
- 4 Appuyez sur **ENREGISTRER** pour enregistrer les modifications.
 - Les modifications sont écrasées dans le fichier d'origine.
 - Pour enregistrer la photo modifiée sous un autre fichier, appuyez sur  > **Enregistrer une copie**.



Lecture d'une vidéo



- Pour régler le volume sonore, faites glisser le côté droit de l'écran vidéo vers le haut ou vers le bas.
- Pour régler la luminosité, faites glisser le côté gauche de l'écran vidéo vers le haut ou vers le bas.



Suppression de fichiers

Pour supprimer des fichiers, utilisez l'une des options suivantes :

- Appuyez sur un fichier de la liste de façon prolongée, puis appuyez sur **Supprimer**.
- Appuyez sur  sur la liste de fichiers, puis sélectionnez un fichier à supprimer.
- Les fichiers supprimés sont automatiquement déplacés vers la **Corbeille** et peuvent être restaurés dans votre Galerie durant 7 jours.
- Dans la Galerie, appuyez sur  > **Corbeille**. Appuyez sur  pour définitivement effacer les fichiers. Dans ce cas, ils ne pourront plus être restaurés.

Partage de fichiers

Pour partager des fichiers, utilisez l'une des options suivantes :

- Lorsqu'une photo est affichée, appuyez sur  pour partager le fichier par le moyen qui vous convient.
- Pendant le visionnage d'une vidéo, appuyez sur  > **Partager** pour partager le fichier à l'aide de la méthode de votre choix.
- Appuyez sur  sur la liste de fichiers pour sélectionner des fichiers et les partager selon la méthode de votre choix.

Musique

Vous pouvez jouer ou gérer des chansons et albums musicaux.

- 1 Appuyez sur  > **LG** > **Musique**.
- 2 Sélectionnez une catégorie.
- 3 Sélectionnez un fichier de musique.

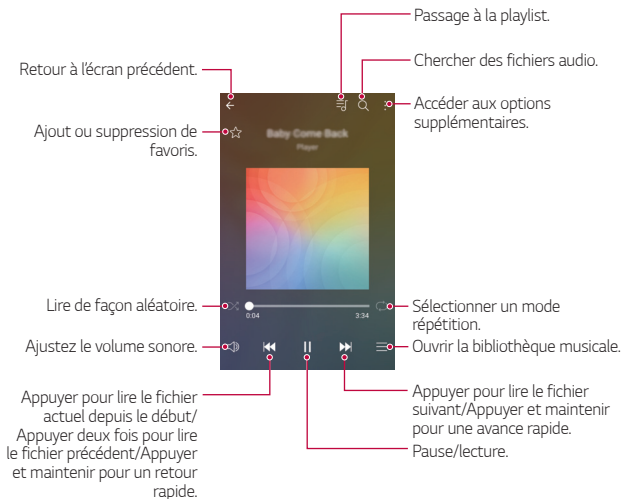

- Certains formats de fichiers peuvent ne pas être pris en charge en fonction du logiciel installé.
- Les fichiers qui dépassent la taille limite peuvent causer une erreur.
- Les fichiers musicaux peuvent appartenir à leurs détenteurs et être protégés par les lois internationales sur les droits d'auteur. L'obtention d'une autorisation légale peut-être nécessaire avant la copie d'un fichier de musique. Avant de télécharger ou de copier un fichier de musique, prenez connaissance de la loi sur les droits d'auteur applicable dans le pays.

Email

Présentation de la messagerie électronique

Vous pouvez enregistrer un compte de messagerie électronique sur votre appareil pour pouvoir ensuite consulter et envoyer des e-mails.



- Si vous utilisez des données mobiles, vous pouvez être facturé selon le forfait auquel vous avez souscrit. Consultez votre opérateur de téléphonie pour plus d'informations.

Enregistrement de comptes de messagerie

Enregistrez votre compte de messagerie lors de votre première utilisation de l'application e-mail.

- 1 Appuyez sur  > **Email**.
- 2 Sélectionnez un fournisseur de services de messagerie.
- 3 Saisissez votre adresse e-mail et votre mot de passe puis appuyez sur **SUIVANT** pour enregistrer votre compte.
 - Pour enregistrer manuellement un compte de messagerie ou enregistrer plusieurs comptes de messagerie ne figurant pas sur la liste, appuyez sur **CONFIGURATION MANUELLE**.

Gestion des comptes de messagerie

Pour afficher ou modifier les paramètres de votre compte de messagerie, appuyez sur  > **Paramètres**.

- Pour ajouter un compte, appuyez sur **Ajouter un compte**.
- Pour supprimer un compte, appuyez sur  > **Supprimer le compte**.





Ouverture d'un autre compte de messagerie

Si plusieurs comptes de messagerie sont enregistrés et si vous souhaitez consulter un autre compte, appuyez sur  et sélectionnez-en un autre à partir de la liste des comptes.

Consultation des e-mails

- 1 Appuyez sur  et sélectionnez une boîte de messagerie.
- 2 Sélectionnez un e-mail sur la liste des e-mails.
 - Le message e-mail apparaît.

Envoi d'e-mails



- 1 Appuyez sur .
- 2 Entrez l'adresse du destinataire.
- 3 Entrez un objet et rédigez votre message.
 - Pour joindre des fichiers, appuyez sur .
 - Pour accéder à des éléments de menu optionnels, appuyez sur .
- 4 Appuyez sur  pour envoyer l'e-mail.

Agenda

Présentation du calendrier

Vous pouvez utiliser le calendrier pour gérer vos tâches et événements.

Ajout d'événements

- 1 Appuyez sur  > **Agenda**.
- 2 Sélectionnez une date et appuyez sur .
- 3 Entrez les détails de l'événement et appuyez sur **Enregistrer**.
 - Si des événements sont déjà enregistrés à la date choisie, une fenêtre contextuelle contenant la liste des événements apparaît. Appuyez sur un événement dans la fenêtre contextuelle pour en afficher les détails.

Synchronisation des événements

Appuyez sur  > **Calendriers pour synchroniser**, puis sélectionnez un calendrier à synchroniser.





- Quand vos événements sont enregistrés depuis votre appareil vers votre compte Google, ils sont également automatiquement synchronisés avec le calendrier Google. Vous pouvez ensuite synchroniser d'autres appareils avec le calendrier Google pour que ces appareils comportent les mêmes événements que votre appareil et pour pouvoir gérer ces événements sur ces appareils également.

Boîte à événement

Vous pouvez utiliser la boîte à événement pour créer un événement.

Appuyez sur  pour ouvrir la boîte à événement, puis faites glisser le contenu vers une date sur le calendrier.







-  : Gérez des images, du texte, des notes et des événements enregistrés temporairement. Vous pouvez également partager du texte, des images et des notes provenant d'une autre application et les enregistrer dans le dossier des événements. Si vous appuyez sur **Dossier** lors de la création d'un événement, l'événement est enregistré temporairement dans le dossier des événements.
-  : Gestion des tâches sans délai comme des événements.



QuickMemo+

Présentation de QuickMemo+

Vous pouvez concevoir des notes créatives à l'aide de nombreuses options sur ce bloc-note aux fonctions avancées, comme la gestion des images et captures d'écran, qui ne sont pas prises en charge par le bloc-note conventionnel.





Création d'une note

- 1 Appuyez sur  > **QuickMemo+**.
- 2 Appuyez sur  pour créer une note.
 -  : Enregistrement d'une note.
 -  : Annulation de la dernière action.
 -  : Rétablissement de la dernière action annulée.
 - **T** : Rédaction d'une note à l'aide du clavier.
 -  : Rédaction de notes à la main.
 -  : Effacement des notes manuscrites.



-  : Faire un zoom arrière ou avant, pivoter ou effacer les parties d'une note manuscrite.
-  : Accès à d'autres options, comme partager et verrouiller des notes, changer le style du bloc-notes et insérer du contenu.

3 Appuyez sur  pour enregistrer la note.

Annotation d'une photo





- 1 Appuyez sur  > **QuickMemo+**.
- 2 Appuyez sur  pour prendre une photo, puis appuyez sur **OK**.
 - La photo est alors automatiquement jointe dans le bloc-notes.
- 3 Appuyez sur **T** ou  pour ajouter des notes à une photo.
 - Écrivez à la main sur la photo.
 - Entrez du texte en légende de la photo.
- 4 Appuyez sur  pour enregistrer la note.

Annotation d'une capture d'écran

- 1 Tout en affichant l'écran que vous souhaitez capturer, faites glisser la barre d'état vers le bas, puis appuyez sur .
 - La capture d'écran apparaît comme thème d'arrière-plan du bloc-notes. Les outils de mémo apparaissent en haut de l'écran.
- 2 Prenez des notes comme vous le souhaitez.
 - Écrivez à la main sur la photo.
- 3 Appuyez sur  et enregistrez les notes à l'emplacement de votre choix.
 - Les notes enregistrées peuvent être visualisées soit dans **QuickMemo+** soit dans **Galerie**.
 - Pour toujours enregistrer les notes au même emplacement, sélectionnez la case à cocher **Utiliser cette application par défaut pour cette action** et choisissez une application.

Gestion des dossiers

Vous pouvez consulter des notes regroupées en fonction du type de notes.

- 1 Appuyez sur  > **QuickMemo+**.
- 2 En haut de l'écran, appuyez sur  et sélectionnez un élément du menu :
 - **Tous les mémos** : Affichage de toutes les notes enregistrées dans **QuickMemo+**.
 - **Mes mémos** : Affichage des notes créées par **QuickMemo+**.
 - **Mémo photo** : Affichage des notes créées par .
 - **Capturer+** : Affichage des notes créées par **Capturer+**.
 - **Corbeille** : Affichage des notes supprimées.
 - **Nouvelle catégorie** : Ajout de catégories.
 -  : Réorganisation, ajout ou suppression des catégories. Pour renommer une catégorie, appuyez sur la catégorie en question.



- Certains dossiers n'apparaissent pas lors du premier démarrage de QuickMemo+. Les dossiers désactivés sont activés et apparaissent lorsqu'ils contiennent au moins une note annexe.

Calculatrice



Vous pouvez effectuer vos calculs à l'aide d'une calculatrice ordinaire ou scientifique.

- 1 Appuyez sur  > **Outils** > **Calculatrice**.
- 2 Utilisez le clavier pour effectuer un calcul.
 - Pour utiliser la calculatrice scientifique, faites glisser la barre verte se trouvant sur le côté droit de l'écran vers la gauche.
 - Pour recommencer un calcul, appuyez sur **SUP**.

Horloge

Alarme

Vous pouvez définir une alarme pour qu'elle se déclenche à une heure précise.



- 1 Appuyez sur  > **Horloge** > **Alarme**.
- 2 Appuyez sur  pour ajouter une nouvelle alarme.
- 3 Configurez les paramètres de l'alarme et appuyez sur **ENREGISTRER**.



- Si vous sélectionnez une alarme précédemment réglée, vous pouvez la modifier.
- Pour supprimer une alarme, appuyez sur  en haut de l'écran. Autrement, maintenez le doigt appuyé sur l'alarme.

Fuseaux horaires

Vous pouvez voir l'heure actuelle dans d'autres villes du monde.

- 1 Appuyez sur  > **Horloge** > **Fuseaux horaires**.
- 2 Appuyez sur  et ajoutez une ville.

Minuteur

Vous pouvez régler le minuteur pour déclencher une alarme lorsque le délai défini s'est écoulé.

- 1 Appuyez sur  > **Horloge** > **Minuteur**.
- 2 Définissez l'heure et appuyez sur **Démarrer**.
 - Pour suspendre le minuteur, appuyez sur **Pause**. Pour relancer le minuteur, appuyez sur **Reprendre**.
 - Pour remettre le minuteur à zéro, appuyez sur **Réinitialiser**.
- 3 Appuyez sur **Arrêter** pour arrêter l'alarme du minuteur.

Chronomètre

Vous pouvez utiliser le chronomètre pour enregistrer un temps par tour.

- 1 Appuyez sur  > **Horloge** > **Chronomètre**.
- 2 Appuyez sur **Démarrer** pour lancer le chronomètre.
 - Pour enregistrer un temps par tour, appuyez sur **Tour**.
- 3 Appuyez sur **Pause** pour suspendre le chronomètre.
 - Pour relancer le chronomètre, appuyez sur **Reprendre**.
 - Pour effacer les temps enregistrés et relancer le chronomètre à zéro, appuyez sur **Réinitialiser**.



Téléchargements

Vous pouvez afficher, supprimer ou partager des fichiers téléchargés via Internet ou des applications.

Appuyez sur  > **Outils** > **Téléchargements**.

Gest. de fichiers

Vous pouvez afficher et gérer des fichiers enregistrés sur votre appareil ou le Cloud.

- 1 Appuyez sur  > **Outils** > **Gest. de fichiers**.
- 2 Appuyez sur  puis sélectionnez l'emplacement de stockage souhaité.

Radio FM

Vous pouvez écouter la radio FM.

Appuyez sur  > **Outils** > **Radio FM**.



- Pour utiliser cette application, branchez d'abord un casque sur l'appareil. Le casque fait alors office d'antenne radio.
- Cette fonction peut ne pas être prise en charge selon la zone.

Répertoire

Présentation du répertoire

Vous pouvez enregistrer et gérer vos contacts.

Appuyez sur  > **LG** > **Répertoire**.

Ajout de contacts

Ajout de nouveaux contacts

- 1 Sur l'écran de la liste de contacts, appuyez sur .
- 2 Entrez les coordonnées du contact et appuyez sur **ENREGISTRER**.

Importation de contacts

Vous pouvez importer des contacts depuis un autre périphérique de stockage.

- 1 Sur l'écran de la liste de contacts, appuyez sur  > **Gérer les contacts** > **Importer**.
- 2 Sélectionnez les emplacements source et cible du contact à importer, puis appuyez sur **OK**.
- 3 Sélectionnez des contacts et appuyez sur **IMPORTER**.

Ajout de contacts à la liste de numérotation rapide

- 1 Sur l'écran de la liste de contacts, appuyez sur **⋮** > **Numéros rapides**.
- 2 Appuyez sur **Ajouter un contact** à partir d'un numéro rapide.
- 3 Sélectionnez un contact.

Recherche de contacts

Vous pouvez rechercher des contacts en utilisant l'une des options suivantes :

- Sur l'écran de la liste de contacts, saisissez le nom d'un contact dans la zone de recherche.
- Faites défiler la liste de contacts vers le haut ou vers le bas.
- Depuis l'index de l'écran de la liste de contacts, tapez la première lettre du nom du contact.

Liste de contacts

Modification des contacts

- 1 Sélectionnez un contact sur l'écran de la liste de contacts.
- 2 Sur l'écran des coordonnées du contact, appuyez sur **✎** et modifiez ses coordonnées.
- 3 Appuyez sur **ENREGISTRER** pour enregistrer les modifications.

Suppression de contacts

Pour supprimer des contacts, utilisez l'une des options suivantes :

- Sur l'écran des contacts, restez appuyé sur un contact que vous souhaitez supprimer, puis appuyez sur **Supprimer le contact**.
- Appuyez sur **⋮** > **Supprimer** sur l'écran des contacts.

Ajout de favoris

Vous pouvez enregistrer les contacts que vous appelez fréquemment dans vos favoris.

- 1 Sélectionnez un contact sur l'écran de la liste de contacts.
- 2 Sur l'écran des coordonnées du contact, appuyez sur ☆.

Création de groupes

- 1 Sur l'écran de la liste de contacts, appuyez sur **Groupes** > : > **Nouveau groupe**.
- 2 Saisissez un nom pour ce nouveau groupe.
- 3 Appuyez sur **Ajouter des membres**, sélectionnez des contacts, puis appuyez sur **AJOUTER**.
- 4 Appuyez sur **ENREGISTRER** pour enregistrer le nouveau groupe.

LG SmartWorld

Vous pouvez télécharger de nombreux jeux, contenus audio, applications et polices de caractères fournis par LG Electronics. Personnalisez votre appareil selon vos préférences en utilisant des thèmes d'accueil, des thèmes de clavier et des polices de caractère.



- Si vous utilisez des données mobiles, vous pouvez être facturé selon le forfait auquel vous avez souscrit.
- Cette fonctionnalité peut ne pas être prise en charge en fonction de la région ou de l'opérateur de téléphonie.

- 1 Appuyez sur ○ > **LG** > **SmartWorld**.
- 2 Appuyez sur ≡ > **LG Comptes**, puis connectez-vous.
- 3 Sélectionnez et téléchargez du contenu.

Téléchargement de l'application SmartWorld

Si l'application **SmartWorld** n'est pas installée, procédez comme suit pour la télécharger.

- 1 Appuyez sur **○** > **Paramètres** > **Général** > **À propos du téléphone** > **Centre de mises à jour** > **Mise à jour des applications**.
- 2 Sur la liste, sélectionnez **SmartWorld** et appuyez sur **Télécharger**.

Tâches

Vous pouvez enregistrer des tâches sur votre appareil pour gérer facilement les planifications.

- 1 Appuyez sur **○** > **LG** > **Tâches**.
- 2 Appuyez sur **+** pour ajouter une tâche.
- 3 Entrez les détails de la tâche et appuyez sur **ENREGISTRER**.

LG Backup

Vous pouvez sauvegarder, restaurer et déplacer des données enregistrées sur votre appareil.

- 1 Appuyez sur **○** > **Gestion** > **LG Backup**.
Ou bien, appuyez sur **○** > **Paramètres** > **Général** > **Sauvegarder & Réinitialiser** > **LG Backup**.
- 2 Suivez les instructions à l'écran pour sélectionner de sauvegarder les données dans le dossier de sauvegarde prédéfini sur l'appareil ou de copier ces données vers d'autres appareils.



- Les fichiers de sauvegarde enregistrés sur la mémoire interne peuvent être supprimés en cas de réinitialisation. Pour limiter la perte de données, copiez les fichiers de sauvegarde importants du dossier LG Backup de la mémoire interne vers un ordinateur ou un périphérique de stockage extérieur.



- Les données d'un compte Google ne sont pas sauvegardées. Lorsque vous synchronisez votre compte Google, vos applications Google, vos contacts Google, votre calendrier Google ou votre bloc-notes Google, les données et applications téléchargées sur le Play store sont automatiquement stockées dans l'application Drive.
- Les fichiers de sauvegarde sont enregistrés avec l'extension de fichier *.lbf dans le dossier LG Backup sur la carte mémoire ou la mémoire interne.
- Rechargez complètement la batterie avant de procéder à la sauvegarde ou restauration des données afin d'éviter une mise hors tension involontaire durant le processus.

RemoteCall Service

Votre appareil peut être diagnostiqué à distance pour la résolution des problèmes. Appelez d'abord un centre de service client LG comme suit :



- Pour utiliser cette fonction, vous devez d'abord accepter l'utilisation de la fonction.
- Si vous utilisez des données mobiles, vous pouvez être facturé selon le forfait auquel vous avez souscrit.

- 1 Appuyez sur  > **Gestion > RemoteCall Service.**
- 2 Appelez le centre de service client LG.
- 3 Une fois la communication établie, suivez les instructions de l'assistant pour entrer un numéro d'accès à six chiffres.
 - Votre appareil est alors connecté et le service d'assistance à distance commence.

Evernote

Vous pouvez noter et regrouper des informations importantes, puis les partager avec d'autres appareils qui prennent en charge **Evernote**.

Appuyez sur  > **Recommandé** > **Evernote**.

Facebook

Vous pouvez mettre à jour, visualiser et partager vos publications, photos et vidéos avec vos contacts en ligne via ce réseau social.

Appuyez sur  > **Recommandé** > **Facebook**.

Instagram

Capturez et partagez vos photos et vidéos sur ce réseau social. Vous pouvez également appliquer des effets de filtre pour rendre vos photos et vidéos plus créatives.

Appuyez sur  > **Recommandé** > **Instagram**.

Applications Google

Vous pouvez utiliser des applications Google en paramétrant un compte Google. La fenêtre d'enregistrement de compte Google apparaît automatiquement lorsque vous utilisez une application Google pour la première fois. Si vous n'avez pas de compte Google, créez-en un à partir de votre appareil. Pour plus d'informations sur l'utilisation d'une application, consultez l'Aide dans l'application.



- Certaines applications peuvent ne pas fonctionner selon la région ou l'opérateur de téléphonie.

Chrome

Connectez-vous sur Chrome et importez les onglets, favoris et données de barre d'adresse d'un ordinateur vers votre téléphone.

Docs

Créer des documents ou modifier des documents créés en ligne ou depuis un autre appareil. Partager et modifier des documents avec d'autres personnes.

Drive

Télécharger, enregistrer, ouvrir, partager et organiser des fichiers depuis votre appareil. Les fichiers accessibles depuis des applications sont disponibles n'importe où, y compris dans des environnements en ligne et hors ligne.

Gmail

Enregistrer votre compte de messagerie Google sur votre appareil pour consulter et envoyer des e-mails.

Google

Utilisez Google pour chercher des pages web, images, nouvelles et bien plus en entrant ou en énonçant à haute voix des mots-clés.

Duo

Effectuez un appel vidéo avec vos proches qui utilisent cette application.

Maps

Trouver votre position ou rechercher un lieu sur la carte. Afficher des informations géographiques.

Google Photos

Afficher ou partager des photos ou albums enregistrés sur votre appareil.

Play Films et séries

Utiliser votre compte Google pour louer ou acheter des films. Achetez du contenu et lisez-le n'importe où.

Play Musique

Achetez de la musique sur **Play Store**. Lisez les fichiers de musique enregistrés sur votre appareil.

Sheets

Créer des feuilles de calcul ou modifier des feuilles de calcul créées en ligne ou depuis un autre appareil. Partager et modifier des feuilles de calcul avec d'autres personnes.

Slides

Créer des présentations ou modifier des présentations créées en ligne ou sur un autre appareil. Partager et modifier des présentations avec d'autres personnes.

YouTube

Rechercher et lire des vidéos. Téléchargez des vidéos sur YouTube pour les partager avec d'autres personnes dans le monde entier.



04



Paramètres du téléphone

Paramètres

Vous pouvez personnaliser les paramètres de l'appareil, en fonction de vos préférences.

Appuyez sur  > **Paramètres**.



- Appuyez sur  et saisissez un mot clé dans la zone de recherche pour accéder à un paramètre.
- Appuyez sur  pour modifier le mode d'affichage. Nous partons du principe dans ce manuel que vous utilisez le **Vue Onglets**.

Réseaux

Wi-Fi

Vous pouvez vous connecter à des appareils se trouvant à proximité par le biais d'un réseau Wi-Fi.

Connexion à un réseau Wi-Fi

- 1 Sur l'écran paramètres, appuyez sur **Réseaux** > **Wi-Fi**.
- 2 Faites glisser  pour l'activer.
 - Les réseaux Wi-Fi disponibles apparaissent automatiquement.
- 3 Sélectionnez un réseau.
 - Il peut vous être demandé d'entrer le mot de passe du réseau Wi-Fi.
 - Vous en serez dispensé toutefois si vous avez déjà accédé à ce réseau Wi-Fi précédemment. Si vous ne souhaitez pas être connecté automatiquement à un réseau Wi-Fi donné, maintenez le doigt appuyé sur le réseau en question, puis appuyez sur **Retirer le réseau**.

Paramètres du réseau Wi-Fi

Sur l'écran paramètres, appuyez sur **Réseaux > Wi-Fi**.

- **Passer en données mobiles** : Si la fonction de connexion de données mobiles est activée mais que l'appareil ne peut pas se connecter à Internet par le Wi-Fi, l'appareil se connecte automatique à Internet via la connexion de données mobiles.
-  : Personnalisation des paramètres du réseau Wi-Fi.

Wi-Fi Direct

Vous pouvez connecter votre appareil à d'autres appareils compatibles Wi-Fi Direct pour partager des données directement avec eux. Vous n'avez pas besoin de point d'accès. Vous pouvez vous connecter à plus de deux appareils à l'aide de Wi-Fi Direct.

- 1 Sur l'écran paramètres, appuyez sur **Réseaux > Wi-Fi >  > Paramètres Wi-Fi avancés > Wi-Fi Direct**.
 - Les appareils compatibles Wi-Fi Direct apparaissent automatiquement.
- 2 Sélectionnez un appareil.
 - La connexion est établie lorsque l'appareil accepte la demande de connexion.



- Le niveau de la batterie peut baisser rapidement lors de l'utilisation de la fonction Wi-Fi Direct.

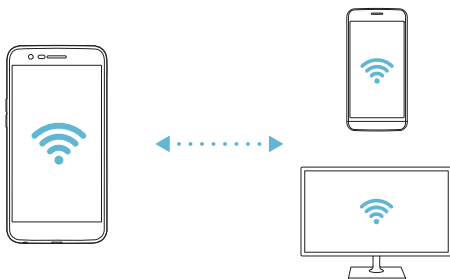

Bluetooth

Vous pouvez connecter votre appareil à des appareils compatibles Bluetooth se trouvant à proximité pour échanger des données avec eux. Connectez votre appareil à un casque et à un clavier Bluetooth. Cela rend plus facile le contrôle de l'appareil.

Appairage avec un autre appareil

- 1 Sur l'écran paramètres, appuyez sur **Réseaux > Bluetooth**.
- 2 Faites glisser  pour l'activer.
 - Les appareils disponibles apparaissent automatiquement.
 - Pour actualiser la liste des appareils, appuyez sur **RECHERCHER**.



- Seuls les appareils dont la visibilité a été activée apparaissent sur la liste.

- 3 Sélectionnez un appareil sur la liste.
- 4 Suivez les instructions à l'écran pour procéder à l'authentification.



- Cette étape est ignorée pour les appareils auxquels vous avez accès précédemment.

Envoi de données via Bluetooth

- 1 Sélectionnez un fichier.
 - Vous pouvez envoyer des fichiers multimédias ou des contacts.
- 2 Appuyez sur  **Bluetooth**.
- 3 Sélectionnez un appareil cible pour le fichier.
 - Le fichier est envoyé dès que l'appareil cible l'accepte.



- Les processus de partage peuvent varier en fonction du type de fichier.

Données mobiles

Vous pouvez activer ou désactiver la connexion de données mobiles. Vous pouvez également gérer l'utilisation des données mobiles.

Activation de la connexion de données mobiles

- 1 Sur l'écran paramètres, appuyez sur **Réseaux > Données mobiles**.
- 2 Faites glisser  pour l'activer.

Personnalisation des paramètres de données mobiles

- 1 Sur l'écran paramètres, appuyez sur **Réseaux > Données mobiles**.
- 2 Personnalisez les paramètres suivants :
 - **Données mobiles** : Réglage pour utiliser les connexions de données sur les réseaux mobiles.
 - **Limiter l'usage des données mobiles** : Définissez une limite d'utilisation des données mobiles.
 -  : Personnalisez les paramètres de données mobiles.

Appels

Vous pouvez personnaliser les paramètres d'appel, comme les options d'appels audio et d'appels internationaux.



- Certaines fonctionnalités peuvent ne pas être prises en charge en fonction de la région ou de l'opérateur de téléphonie.

- 1 Sur l'écran paramètres, appuyez sur **Réseaux > Appels**.
- 2 Personnalisez les paramètres.

Partage et connexion

NFC

Vous pouvez utiliser votre appareil comme titre de transport ou carte de crédit. Vous pouvez aussi partager des données avec l'autre appareil.

- 1 Sur l'écran paramètres, appuyez sur **Réseaux > Partage et connexion > NFC**.
- 2 Faites glisser pour l'activer.
 - Touchez votre appareil avec un autre appareil qui prend en charge le protocole NFC pour permettre le partage de données.



- L'emplacement de l'antenne NFC peut varier en fonction de l'appareil. Consultez la section *Présentation des pièces* pour plus de détails concernant l'antenne NFC.

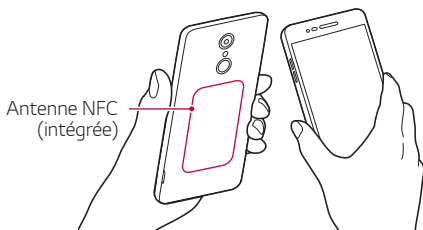

Android Beam

Vous pouvez partager des fichiers en touchant un autre appareil avec le dos de votre appareil. Vous pouvez aussi partager des fichiers, notamment de la musique, des vidéos ou des contacts et ouvrir une page Web ou lancer une application à partir de cet autre appareil.

- 1 Sur l'écran paramètres, appuyez sur **Réseaux > Partage et connexion > Android Beam**.
- 2 Touchez le dos de l'appareil avec un autre appareil.



- L'emplacement de l'antenne NFC peut varier en fonction de l'appareil.

Impression

Vous pouvez connecter votre appareil à une imprimante Bluetooth et imprimer des photos ou documents enregistrés sur l'appareil.

- 1 Sur l'écran paramètres, appuyez sur **Réseaux > Partage et connexion > Impression**.



- Si l'imprimante souhaitée ne figure pas dans la liste, installez le pilote d'imprimante à partir de la boutique d'applications.

- 2 Faites glisser pour l'activer.
- 3 Sélectionnez une imprimante sur la liste qui apparaît à l'écran.
 - Pour ajouter une imprimante, appuyez sur **⋮ > Ajouter des imprimantes**.
 - Pour rechercher une imprimante, appuyez sur **⋮ > Recher.**
 - Appuyez sur **⋮ > Paramètres** sur l'écran où apparaît la liste d'imprimantes.
- 4 Sélectionnez un fichier et appuyez sur **⋮ > Imprimer**.
 - Le document est imprimé.



- Si vous n'avez pas de compte Google, appuyez sur **AJOUTER UN COMPTE** pour en créer un.

Partage de connexion

Partager connexion USB

Vous pouvez connecter l'appareil à un autre appareil via USB et partager des données mobiles.

- 1 Connectez votre appareil à d'autres appareils à l'aide du câble USB.
- 2 Sur l'écran des paramètres, appuyez sur **Réseaux > Partage de connexion > Partager connexion USB** puis faites glisser pour l'activer.



- Cette option utilise des données mobiles, vous pouvez être facturé selon le forfait auquel vous avez souscrit. Consultez votre opérateur de téléphonie pour plus d'informations.
- Lorsque vous connectez l'appareil à un ordinateur, téléchargez le pilote USB sur le site www.lg.com et installez-le.
- Vous ne pouvez pas envoyer ou recevoir des fichiers entre votre appareil et votre ordinateur lorsque le partage de connexion via USB est activé. Désactivez le partage de connexion via USB pour envoyer ou recevoir des fichiers.
- Les systèmes d'exploitation qui prennent en charge le partage de connexion sont Windows XP et supérieur, ou Linux.

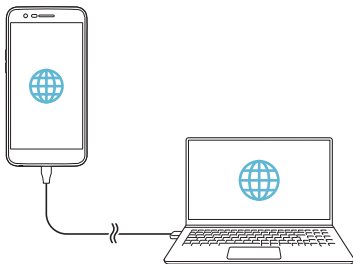

Hotspot Wi-Fi

Vous pouvez définir un appareil comme routeur Wi-Fi pour permettre à d'autres appareils de se connecter à Internet en utilisant les données mobiles de votre appareil.

- 1 Sur l'écran des paramètres, appuyez sur **Réseaux > Partage de connexion > Hotspot Wi-Fi** puis faites glisser  pour l'activer.
- 2 Appuyez sur **Configurer le hotspot (point d'accès Wi-Fi partagé)**, puis saisissez l'Nom Wi-Fi (SSID) et le mot de passe.
- 3 Activez le Wi-Fi sur l'autre appareil, puis sélectionnez le nom du réseau de l'appareil dans la liste Wi-Fi.
- 4 Entrez le mot de passe réseau.



- Cette option utilise des données mobiles, vous pouvez être facturé selon le forfait auquel vous avez souscrit. Consultez votre opérateur de téléphonie pour plus d'informations.
- Pour plus d'informations, rendez-vous sur ce site Web : <http://www.android.com/tether#wifi>

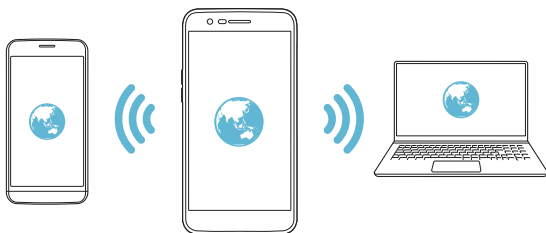

Partage de connexion Bluetooth

Un appareil connecté via Bluetooth peut se connecter à Internet à l'aide des données mobiles de votre appareil.

- 1 Sur l'écran des paramètres, appuyez sur **Réseaux > Partage de connexion > Partage de connexion Bluetooth** puis faites glisser  pour l'activer.
- 2 Activez la connexion Bluetooth sur les deux appareils, puis connectez-les.



- Cette option utilise des données mobiles, vous pouvez être facturé selon le forfait auquel vous avez souscrit. Consultez votre opérateur de téléphonie pour plus d'informations.
- Pour plus d'informations, rendez-vous sur ce site Web : http://www.android.com/tether#Bluetooth_tethering

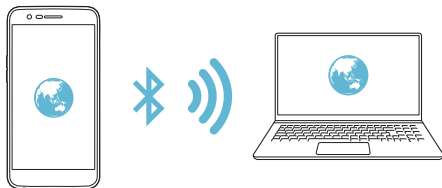

Aide

Vous pouvez consulter l'aide en ligne au sujet des modems affiliés et des hotspots.

Sur l'écran paramètres, appuyez sur **Réseaux > Partage de connexion > Aide**.

Plus

Mode Avion

Vous pouvez désactiver les fonctions d'appel et de données mobiles. Lorsque ce mode est activé, les fonctions n'utilisant pas de données, comme des jeux et la musique, restent disponibles.

- 1 Sur l'écran paramètres, appuyez sur **Réseaux > Plus > Mode Avion**.
- 2 Appuyez sur **ACTIVER** sur l'écran de confirmation.

Réseaux mobiles

Vous pouvez personnaliser les paramètres de données mobiles.

- 1 Sur l'écran paramètres, appuyez sur **Réseaux > Plus > Réseaux mobiles**.
- 2 Personnalisez les paramètres suivants :
 - **Données mobiles**: Permet d'activer ou de désactiver les données mobiles.
 - **Itinérance de données**: Permet d'activer ou de désactiver l'itinérance de données.
 - **Mode réseau** : Sélection d'un type de réseau.
 - **Noms des points d'accès** : Affichage ou modification du point d'accès pour l'utilisation des services de données mobiles. Pour une modification, sélectionnez le point d'accès de votre choix sur la liste.
 - **Opérateur réseau** : Recherche des opérateurs de réseau pour une connexion automatique.

VPN

Vous pouvez vous connecter à un réseau virtuel sécurisé, comme un IntraNet. Vous pouvez également gérer des réseaux privés virtuels connectés.

Ajout d'un RPV

- 1 Sur l'écran paramètres, appuyez sur **Réseaux > Plus > VPN**.



- Attention : si le verrouillage de l'écran est désactivé, toutes les informations sur le VPN enregistrées sur votre appareil sont effacées.

- 2 Appuyez sur **Ajouter un VPN**.



- Cette fonctionnalité n'est disponible que lorsque le verrouillage de l'écran est activé. Un écran de notification apparaît si le verrouillage de l'écran est désactivé. Appuyez sur **RÉGLAGE** sur l'écran de notification pour activer le verrouillage de l'écran. Consultez la section *Configuration des paramètres de verrouillage de l'écran* pour plus de détails

- 3 Saisissez les informations sur le VPN, puis appuyez sur **ENREGISTRER**.

Configuration des paramètres du VPN

- 1 Appuyez sur un VPN sur la liste VPN.
- 2 Entrez les informations sur le compte utilisateur VPN et appuyez sur **ACCÉDER**.
 - Pour enregistrer les informations sur le compte, cochez la case **Enregistrer les informations du compte**.

Son et Notification

Vous pouvez personnaliser les paramètres de sonnerie, vibreur et notification.

Sur l'écran paramètres, appuyez sur **Son et Notification** et personnalisez les paramètres suivants :

- **Profil des sons** : Changez le mode sonore sur **Son, Vibreur seul** ou **Silencieux**.
- **Volume** : Réglez le volume sonore pour différents éléments.
- **Sonnerie**: Sélection d'une sonnerie pour les appels entrants. Ajout ou suppression de sonneries.
- **Ring ID** : Créez une sonnerie pour les appels entrants d'un contact en particulier.
- **Son avec vibration** : Activation du vibreur en plus de la sonnerie.
- **Type de vibration** : Vous pouvez sélectionner un type de vibration.
- **Ne pas déranger** : Définition de l'heure, du type de notification et du type d'application pour la réception de messages de notification. Réception de messages de notification uniquement certains jours de la semaine.
- **Écran de verrouillage** : Affichage ou masquage d'un message de notification sur l'écran de verrouillage. Vous pouvez aussi masquer les informations confidentielles.
- **Applications** : Sélectionnez les applications qui peuvent afficher leurs messages de notification à l'écran, puis définissez les priorités de ces applications pour ce qui concerne les notifications.
- **Plus > Son de notification** : Sélection d'une sonnerie de notification. Définition d'une musique enregistrée sur l'appareil en tant que sonnerie de notification.
- **Plus > Effets sonores** : Sélection d'un effet sonore lorsque vous utilisez le clavier numérique ou le clavier, sélectionnez une option ou verrouillez/déverrouillez l'écran.

- **Plus > Notifications vocales de messages et d'appels** : Configuration de l'appareil pour qu'il lise à haute voix les informations de l'appelant ou le contenu du message.

Écran

Vous pouvez personnaliser des paramètres détaillés pour chaque type d'écran.

Sur l'écran paramètres, appuyez sur **Écran** et personnalisez les paramètres suivants :

- **Écran d'accueil** : Personnalisation des paramètres pour l'écran d'accueil. Consultez la section *Paramètres de l'écran d'accueil*, pour plus de détails.
- **Écran de verrouillage** : Personnalisation des paramètres de l'écran de verrouillage. Consultez la section *Paramètres de l'écran de verrouillage*, pour plus de détails.
- **Thème** : Sélectionner un thème d'écran pour votre appareil.
- **Touches tactiles** : Réorganisation des touches tactiles de l'écran d'accueil ou modification de leur couleur d'arrière-plan. Masquage des touches tactiles de l'écran d'accueil à l'écran.
- **Type de police** : Changement de la police de caractère.
- **Taille de police** : Changement de la taille de la police.
- **Texte en gras** : Mise en gras du texte à l'écran.
- **Luminosité** : Utilisez le curseur pour régler la luminosité de l'écran de l'appareil. Pour un ajustement automatique de la luminosité de l'écran en fonction de l'intensité de l'éclairage ambiant, appuyez sur le bouton **Auto**.
- **Auto** : Régler l'appareil pour que la luminosité de l'écran soit automatiquement ajustée en fonction de l'intensité lumineuse ambiante.
- **Confort visuel** : Régler votre appareil pour diminuer la quantité de lumière bleue sur l'écran afin de diminuer votre effort visuel.

- **Rotation automatique de l'écran** : Rotation automatique de l'écran en fonction de l'orientation de l'appareil.
- **Mise en veille de l'écran** : Désactivation automatique de l'écran quand l'appareil reste inactif pendant une période donnée.
- **Plus > Taille d'affichage** : Zoom avant ou arrière sur l'écran.
- **Plus > KnockON** : Activer ou désactiver l'écran en le touchant deux fois.
- **Plus > Economiseur d'écran** : Affichage d'un écran de veille lorsque l'appareil est connecté au support ou au chargeur. Sélection d'un écran de veille.
- **Plus > Calibration des capteurs de mouvement** : Correction de l'angle et de la vitesse du détecteur de mouvement pour améliorer la précision d'inclinaison et la vitesse du capteur.



- Assurez-vous de poser d'appareil sur une surface plane pour corriger le réglage du détecteur de mouvements. Autrement, vous pourriez rencontrer un problème avec les fonctions du détecteur de mouvement, comme la rotation automatique de l'écran.

Général

Langue et clavier

Vous pouvez personnaliser les paramètres de langue et de clavier de votre appareil.

- 1 Sur l'écran paramètres, appuyez sur **Général > Langue et clavier**.
- 2 Personnalisez les paramètres suivants :
 - **Langue** : Sélectionnez une langue à utiliser pour l'appareil.
 - **Clavier actuel** : Affichage du clavier actuellement utilisé. Sélection d'un clavier pour la saisie de texte.
 - **Clavier LG** : Personnalisation des paramètres du clavier LG.

- **Google voice typing** : Configurez les options de dictée de texte par Google.
- **Paramètres de la synthèse vocale** : Configurez les paramètres de synthèse vocale.
- **Vitesse du curseur** : Réglage de la vitesse du pointeur de la souris ou du pavé tactile.
- **Inverser les boutons** : Inversion du bouton droit de la souris pour les manipulations directes de base.

Position

Vous pouvez personnaliser l'utilisation de vos informations de position par des applications données.

- 1 Sur l'écran paramètres, appuyez sur **Général > Position**.
- 2 Personnalisez les paramètres suivants :
 - **Mode** : Sélection d'une méthode de transmission de votre position.
 - **DEMANDE RÉCENTE DE POSITION** : Affichage des applications ayant récemment demandé des informations de position.
 - **Position géographique permettant l'estimation de la basse consommation** : Estimation de la position géographique en mode basse consommation.
 - **Historique des positions Google** : Configurez les paramètres d'historique de position géographique Google.

Comptes et synchronisation

Vous pouvez ajouter ou gérer des comptes, y compris un compte Google. Vous pouvez également synchroniser automatiquement certaines applications ou des informations utilisateur.

- 1 Sur l'écran paramètres, appuyez sur **Général > Comptes et synchronisation**.
- 2 Personnalisez les paramètres suivants :

- **Synchronisation automatique** : Synchronisation automatique de tous les comptes enregistrés.
- **COMPTES** : Affichage d'une liste des comptes enregistrés. Appuyez sur un compte pour l'afficher ou le modifier.
- **AJOUTER UN COMPTE** : Ajout de comptes.

Accessibilité

Vous pouvez gérer les plug-ins d'accessibilité installés sur votre appareil.

- 1 Sur l'écran paramètres, appuyez sur **Général > Accessibilité**.
- 2 Personnalisez les paramètres suivants :
 - **Vision > TalkBack** : Configuration de l'appareil pour délivrer des messages vocaux sur l'état de l'écran ou des actions.
 - **Vision > Notifications vocales de messages et d'appels** : Configuration de l'appareil pour qu'il lise à haute voix les informations de l'appelant ou le contenu du message.
 - **Vision > Taille de police** : Changement de la taille de la police.
 - **Vision > Texte en gras** : Mise en gras du texte à l'écran.
 - **Vision > Taille d'affichage** : Zoom avant ou arrière sur l'écran.
 - **Vision > Zoom tactile** : Zoom avant ou arrière avec trois pressions sur l'écran.
 - **Vision > Zoom sur la fenêtre** : Agrandit ou restitue sa taille normale à une partie de l'écran.
 - **Vision > Pointeur de grande taille** : Agrandit le curseur.
 - **Vision > Écran fortement contrasté** : Change les couleurs d'arrière-plan en noir pour obtenir un contraste élevé.
 - **Vision > Inversion des couleurs de l'écran** : Amélioration du contraste des couleurs pour les personnes malvoyantes.
 - **Vision > Ajustement des couleurs de l'écran** : Réglage de la couleur d'affichage.
 - **Vision > Niveaux de gris** : Écran en mode échelle de gris.

- **Vision > Mettre fin aux appels à l'aide de la touche Marche/Arrêt** : Raccrocher avec la touche Marche-Arrêt/Verrouillage.
- **Mode de reproduction sonore > Légende** : Activation du service de sous-titrage lors de la lecture vidéo pour les personnes malentendantes.
- **Mode de reproduction sonore > Alertes flash** : Configuration de l'appareil pour faire clignoter le flash lors des appels entrants et alarmes.
- **Mode de reproduction sonore > Désactiver tous les sons** : Désactiver tous les sons et réduire le volume du récepteur.
- **Mode de reproduction sonore > Type de son** : Sélection du type de son.
- **Mode de reproduction sonore > Balance du son** : Ajustement de la balance de sortie du son. Modifiez la balance à l'aide du curseur.
- **Motricité et cognition > Touch assistant** : Activation du panneau tactile pour accéder facilement aux actions les plus courantes.
- **Motricité et cognition > Saisie tactile** : Entrer du texte en restant appuyé sur l'écran ou en modifier en le touchant tout simplement.
- **Motricité et cognition > Clavier physique** : Personnalisation des paramètres du clavier.
- **Motricité et cognition > Clic auto** : Le curseur clique automatiquement en cas d'absence de mouvement.
- **Motricité et cognition > Maintenez enfoncé pour les appels** : Réponse ou rejet des appels en maintenant le bouton d'appel appuyé au lieu de le faire glisser.
- **Motricité et cognition > Mise en veille de l'écran** : Désactivation automatique de l'écran quand l'appareil reste inactif pendant une période donnée.
- **Motricité et cognition > Zones de commande tactile** : Limitation des commandes tactiles à une zone de l'écran.
- **Raccourci vers les fonctions d'accessibilité** : Accès rapide à une fonction fréquemment utilisée en appuyant sur  trois fois.

- **Rotation automatique de l'écran** : Changement automatique de l'orientation de l'écran en fonction de la position physique de l'appareil.
- **Switch Access** : Création de combinaisons de touches pour commander votre appareil.

Touche de raccourci

Vous pouvez utiliser les touches de volume pour ouvrir directement des applications lorsque l'écran est éteint ou verrouillé.

- 1 Sur l'écran des paramètres, appuyez sur **Général > Touche de raccourci**.
- 2 Faites glisser  pour l'activer.
 - Appuyez deux fois sur la touche Diminuer le volume (-) pour ouvrir l'application **Appareil photo** lorsque l'écran est verrouillé ou éteint. Appuyez deux fois sur la touche Augmenter le volume (+) pour ouvrir **Capter+**.

Google service

Vous pouvez utiliser les paramètres Google pour gérer vos applications Google et les paramètres de votre compte.

Sur l'écran paramètres, appuyez sur **Général > Google service**.

Sécurité

- 1 Sur l'écran paramètres, appuyez sur **Général > Sécurité**.
- 2 Personnalisez les paramètres suivants :
 - **Verrouillage du contenu** : Configuration de la méthode de verrouillage des fichiers dans **QuickMemo+**.
 - **Crypter la carte SD** : Cryptage de la carte mémoire pour empêcher toute utilisation sur un autre appareil. Consultez la section *Cryptage de la carte mémoire*, pour plus de détails.

- **Démarrage sécurisé** : Protégez votre appareil en le verrouillant quand il se met hors tension. Consultez la section *Paramètres de Démarrage sécurisé* pour plus de détails.
- **Configurer verrouillage SIM** : Verrouillage ou déverrouillage de la carte USIM ou modification du mot de passe (PIN).
- **Mot de passe visible** : Affichage du mot de passe lors de la saisie.
- **Administrateurs de l'appareil** : Attribution de privilèges pour limiter le contrôle et l'utilisation de l'appareil pour des applications données.
- **Sources inconnues** : Autorisation de l'installation d'applications ne provenant pas du Play Store.
- **Protection des données d'identification** : Affichage du type de stockage pour l'enregistrement du certificat de sécurité.
- **Gestion des certificats** : Gestion du certificat de sécurité enregistré sur l'appareil.
- **Trust agents** : Affichage et utilisation des agents de confiance installés sur l'appareil.
- **Épinglage de l'écran** : Épinglage de l'écran d'application pour une utilisation de l'application actuellement active uniquement.
- **Accès aux données d'utilisation** : Affichage des informations relatives à l'utilisation des applications sur l'appareil.

Date et heure

Vous pouvez personnaliser les paramètres de date et d'heure de votre appareil.

- 1 Sur l'écran paramètres, appuyez sur **Général > Date et heure**.
- 2 Personnalisez les paramètres.

Stockage

Vous pouvez afficher et gérer la mémoire interne de l'appareil et l'espace de stockage de la carte mémoire.

- 1 Sur l'écran paramètres, appuyez sur **Général > Stockage**.
- 2 Personnalisez les paramètres suivants :
 - **ESPACE DE STOCKAGE DE L'APPAREIL** : Affichage de l'espace de stockage total et possibilité de libérer de l'espace sur la mémoire interne de l'appareil. Affichage de la liste des applications utilisées et de la capacité de stockage de chacune.
 - **STOCKAGE PORTABLE** : Affichage de l'espace de stockage total et possibilité de libérer de l'espace sur la carte mémoire. Cette option n'apparaît que lorsqu'une carte mémoire est insérée. Pour démonter la carte mémoire, appuyez sur .

Batterie et économie d'énergie

Vous pouvez afficher les informations relatives à la batterie ou activer le mode économie d'énergie.

- 1 Sur l'écran paramètres, appuyez sur **Général > Batterie et économie d'énergie**.
- 2 Personnalisez les paramètres suivants :
 - **Utilisation batterie** : Affichage des informations relatives à l'utilisation de la batterie. Pour afficher des informations complémentaires, sélectionnez l'élément qui vous intéresse.
 - **Pourcentage de la batterie dans la barre d'état** : Affichage du pourcentage du niveau de la batterie dans la barre d'état.
 - **Économie d'énergie** : Économie d'énergie de la batterie à travers la réduction de certains paramètres, comme la luminosité de l'affichage, la vitesse et l'intensité des vibrations. La barre d'état affiche  lorsque le mode économie d'énergie est activé.

Mémoire

Vous pouvez afficher la quantité moyenne de mémoire utilisée sur une période donnée et la mémoire occupée par une application.

- 1 Sur l'écran paramètres, appuyez sur **Général > Mémoire**.
- 2 Appuyez sur ▼ pour définir la période de recherche des données.

Applications

Vous pouvez afficher une liste des applications installées. Arrêtez des applications ou supprimez-les si nécessaire.

- 1 Sur l'écran paramètres, appuyez sur **Général > Applications**.
- 2 Sélectionner une application et procédez.

Paiement sans contact

Vous pouvez utiliser votre appareil à la place d'une carte de crédit pour effectuer des paiements.

Sur l'écran paramètres, appuyez sur **Général > Paiement sans contact**.

Sauvegarder & Réinitialiser

Vous pouvez sauvegarder les données enregistrées sur votre téléphone sur un autre appareil ou compte. Réinitialisez l'appareil si nécessaire.

- 1 Sur l'écran paramètres, appuyez sur **Général > Sauvegarder & Réinitialiser**.
- 2 Personnalisez les paramètres suivants :
 - **LG Backup** : Sauvegarder ou restaurer votre liste noire, vos messages, vos images, vos écrans d'accueil et autres données sauvegardées sur l'appareil. Consultez la section *LG Backup* pour plus de détails
 - **Sauvegarder mes données** : Sauvegarde de vos données d'application, mot de passe Wi-Fi et autres paramètres sur le serveur Google.

- **Compte de sauvegarde** : Affichage du compte actuellement utilisé pour la sauvegarde.
- **Restaurer automatiquement** : Restauration automatique des paramètres et données sauvegardés lors de la réinitialisation d'une application.
- **Réinitialiser les paramètres réseaux** : Réinitialisation du Wi-Fi, Bluetooth et d'autres paramètres réseau.
- **Réinitialiser valeurs d'usine** : Réinitialisation de tous les paramètres de l'appareil et suppression des données.



- Toutes les données enregistrées sur votre appareil seront supprimées en cas de réinitialisation. Saisissez à nouveau le nom de l'appareil, votre compte Google et d'autres informations initiales.

À propos du téléphone

Vous pouvez afficher des informations sur l'appareil, comme le nom, l'état, la version logicielle et les informations légales.

Sur l'écran paramètres, appuyez sur **Général > À propos du téléphone** et personnalisez les paramètres :

Réglementations et sécurité

Vous pouvez consulter les marques réglementaires et les informations associées sur votre appareil.

Sur l'écran Paramètres, appuyez sur **Général > Réglementations et sécurité**.





05

Annexe

Paramètres de langue LG

Sélectionnez une langue à utiliser sur votre appareil.

- Appuyez sur  > **Paramètres** > **Général** > **Langue et clavier** > **Langue** > **AJOUTER UNE LANGUE**, puis sélectionnez une langue.
 - Restez appuyé sur  et faites-la glisser jusqu'en haut de la liste des langues pour en faire la langue par défaut.

LG Bridge

Présentation de LG Bridge

LG Bridge est une application qui vous permet de gérer les photos, chansons, vidéos et documents enregistrés sur votre smartphone LG depuis votre ordinateur de manière pratique. Vous pouvez sauvegarder vos contacts, photos et bien plus encore sur l'ordinateur ou mettre à jour le logiciel de l'appareil.



- Consultez l'aide en ligne de LG Bridge, pour plus de détails.
- Les fonctionnalités prises en charge peuvent varier en fonction de l'appareil.
- Vous avez besoin du pilote LG USB pour connecter votre smartphone LG à l'ordinateur. Il s'installe lors de l'installation de LG Bridge.

Fonctions de LG Bridge

- Gérez les fichiers sur l'appareil depuis un ordinateur, par le biais d'une connexion Wi-Fi ou d'une connexion de données mobiles.
- Sauvegardez les données depuis l'appareil sur un ordinateur ou restaurez les données depuis un ordinateur sur l'appareil, par le biais d'une connexion par câble USB.
- Mettez le logiciel de l'appareil à jour depuis un ordinateur par le biais d'une connexion par câble USB.

Installation de LG Bridge sur un ordinateur

- 1 Rendez-vous sur www.lg.com depuis votre ordinateur.
- 2 Dans la barre de recherche, saisissez le nom de votre appareil.
- 3 Cliquez sur **Download Centre > LG Bridge**, puis téléchargez le fichier de configuration.
 - Cliquez sur **Détails** pour consulter les exigences minimales requises pour l'installation de LG Bridge.

Mise à jour du logiciel du téléphone

Mise à jour du logiciel LG Mobile Phone à partir d'Internet

Pour des informations complémentaires sur l'utilisation de cette fonction, consultez le site <http://www.lg.com/common/index.jsp> et sélectionnez votre pays et votre langue.

Cette fonction vous permet de mettre à jour le micro-logiciel sur votre appareil et de télécharger la version la plus récente depuis Internet, sans faire appel à un centre de services. Cette fonction sera disponible uniquement si LG fournit une version plus récente du micro-logiciel pour votre téléphone.

La mise à jour du micro-logiciel du téléphone mobile requiert l'attention complète de l'utilisateur pendant toute la durée du processus. Assurez-vous de bien lire toutes les instructions et remarques qui s'affichent à chaque étape avant de continuer. Attention : retirer le câble USB durant la mise à niveau peut gravement endommager votre téléphone mobile.



- LG se réserve le droit de mettre à disposition les mises à jour micro-logicielles de certains modèles uniquement, et ce à son entière discrétion, et ne garantit pas la disponibilité de versions micro-logicielles plus récentes pour l'ensemble de ses modèles de téléphones portables.

Mise à jour du logiciel LG Mobile Phone par liaison radio (OTA, Over-the-Air)

Cette fonction vous permet de mettre à jour le logiciel de votre téléphone et de télécharger la version la plus récente via OTA, sans utiliser de câble USB. Cette fonction sera disponible uniquement si LG fournit une version plus récente du micro-logiciel pour votre téléphone.

Commencez par vérifier la version du logiciel installée sur votre téléphone mobile :

○ > Paramètres > Général > À propos du téléphone > Centre de mises à jour > Mise à jour logicielle > Rechercher les mises à jour maintenant.



- Vos données personnelles enregistrées sur le téléphone, y compris les informations relatives à votre compte Google et à tout autre compte, les données et paramètres système et d'application, ainsi que toutes les applications téléchargées et vos licences DRM, peuvent être perdues lorsque vous mettez à jour le logiciel de votre appareil. Par conséquent, LG vous recommande de sauvegarder vos données personnelles avant de mettre à jour le logiciel de votre téléphone. LG ne peut être tenu responsable de toute perte de données personnelles.
- Cette fonctionnalité peut ne pas être prise en charge en fonction de la région ou de l'opérateur de téléphonie.

FAQ

Ce chapitre répertorie quelques-uns des problèmes que vous pouvez rencontrer lors de l'utilisation de votre téléphone. Certains d'entre eux nécessitent que vous appelez votre opérateur, mais vous pouvez facilement en résoudre la plupart par vous-même.

Message	Causes possibles	Actions correctives possibles
Erreur carte SIM	Aucune carte SIM n'est insérée dans le téléphone, ou cette dernière est insérée de façon incorrecte.	Vérifiez que la carte SIM est correctement insérée.
Aucune connexion réseau/Baisse du réseau	Le signal est faible ou vous vous trouvez hors de portée du réseau de votre opérateur.	Déplacez-vous vers une fenêtre ou une zone en plein air. Vérifiez la carte de couverture de l'opérateur réseau.
	L'opérateur a appliqué de nouveaux services.	Vérifiez que la carte SIM n'a pas plus de 6 à 12 mois. Si c'est le cas, changez la carte SIM ou USIM dans l'agence de votre opérateur réseau. Contactez votre fournisseur de services.
Codes non concordants	Pour changer un code de sécurité, confirmez le nouveau code en le saisissant une deuxième fois.	Si vous oubliez le code, contactez également votre prestataire de services.
	Les deux codes que vous avez saisis ne sont pas les mêmes.	
Aucune application ne peut être configurée.	Non pris en charge par le fournisseur de services ou enregistrement requis.	Contactez votre fournisseur de services.

Message	Causes possibles	Actions correctives possibles
Contactez votre fournisseur de services.	Supprimez l'application.	<ol style="list-style-type: none"> 1. Appuyez sur  > Paramètres. 2. Appuyez sur Général > Applications. 3. Appuyez sur l'application > Désinstaller.
Appels indisponibles	Erreur de numérotation	Nouveau réseau non autorisé.
	Vous avez inséré une nouvelle carte SIM.	Vérifiez les nouvelles restrictions.
	Limite de la carte prépayée atteinte.	Contactez votre fournisseur de services ou redéfinissez votre limite à l'aide du code PIN2.
Impossible d'allumer le téléphone	Vous avez appuyé trop brièvement sur la touche Marche/Arrêt.	Appuyez sur la touche Marche/Arrêt pendant au moins deux secondes.
	La batterie n'est pas chargée.	Rechargez la batterie. Vérifiez l'indicateur de charge sur l'écran.
Erreur de chargement	La batterie n'est pas chargée.	Rechargez la batterie.
	La température externe est trop élevée ou trop basse.	Chargez votre téléphone dans des conditions de températures normales.
	Problème de contact	Vérifiez le chargeur et sa connexion au téléphone.
	Absence de tension	Branchez le chargeur sur une autre prise.
	Chargeur défectueux	Remplacez le chargeur.
	Chargeur incorrect	N'utilisez que des accessoires de marque LG.

Message	Causes possibles	Actions correctives possibles
Numéro non autorisé.	La fonction Numéro fixe est activée.	Vérifiez le menu des réglages et désactivez la fonction.
Impossible de recevoir/ d'envoyer des SMS et des photos	Mémoire pleine	Supprimez certaines données (des applications ou des messages, par exemple) pour libérer de l'espace sur votre appareil.
Les fichiers ne s'ouvrent pas	Format de fichier non pris en charge	Vérifiez les formats de fichiers pris en charge.
L'écran ne s'allume pas lorsque je reçois un appel.	Problème lié au capteur de proximité	Si vous utilisez un étui ou un film de protection, vérifiez qu'il ne couvre pas la zone située autour du capteur de proximité. Vérifiez que la zone entourant le capteur de proximité est propre.
Aucun son	Mode Vibreur	Vérifiez les paramètres dans le menu Son pour vous assurer que vous n'êtes pas en mode Vibreur ou Sans interruptions.
Le téléphone raccroche ou se bloque	Problème logiciel intermittent	Si l'écran se bloque ou si le téléphone cesse de répondre à vos pressions sur l'écran, retirez la batterie et remettez-la en place. Redémarrez ensuite le téléphone. OU

Guide contre le vol

Configurez votre appareil pour empêcher d'autres personnes de l'utiliser sans votre autorisation s'il a été réinitialisé avec les paramètres d'usine. Par exemple, si votre appareil est perdu, volé ou effacé, seule une personne disposant des informations relatives à votre compte Google ou au verrouillage de l'écran peut l'utiliser.

Il vous suffit de vous assurer que votre appareil est protégé comme suit :

- Définissez un écran de verrouillage : si votre appareil est perdu ou volé mais que vous avez défini un verrouillage d'écran, il n'est pas possible de l'effacer depuis le menu Paramètres sauf si l'écran est déverrouillé.
- Ajouter votre compte Google sur votre appareil : si votre appareil est effacé mais qu'il est doté de votre compte Google, le processus de configuration ne peut se terminer sur l'appareil tant que vos informations de compte Google ne sont pas saisies à nouveau.

Une fois votre appareil protégé, vous devrez soit déverrouiller l'écran, soit saisir le mot de passe de votre compte Google si vous avez besoin de faire une réinitialisation d'usine. La réinitialisation ne peut donc être réalisée que par vous-même ou une personne en laquelle vous avez confiance.



- N'oubliez pas l'identifiant et le mot de passe du compte Google que vous avez saisis sur l'appareil avant d'effectuer la réinitialisation d'usine. Si vous ne pouvez pas fournir les informations du compte pendant le processus de configuration, vous ne pourrez pas utiliser l'appareil après avoir effectué la réinitialisation des données d'usine.

En savoir plus

Informations sur les logiciels libres

Pour obtenir le code source sous la licence publique générale, la licence publique générale limitée, la licence publique Mozilla ou les autres licences libres de ce produit, rendez-vous sur <http://opensource.lge.com>.

En plus du code source, tous les termes de la licence, ainsi que les exclusions de responsabilité et les droits d'auteur, sont disponibles au téléchargement.

LG Electronics propose de vous fournir le code open source sur CD-ROM en échange des coûts couvrant cet envoi, notamment le coût du support, des frais de port et de prise en charge, une fois la demande reçue par LG Electronics à l'adresse suivante : opensource@lge.com. La validité de cette offre est de trois (3) ans à partir de la date d'achat du produit.

Infos réglementaires (numéro d'identification réglementaire, étiquetage électronique, etc.)

Pour connaître les informations concernant la réglementation et la sécurité, aller à **Paramètres > Général > Réglementations et sécurité** sur votre téléphone.

Marques commerciales

- Copyright© 2017 LG Electronics, Inc. Tous droits réservés. LG et le logo LG sont des marques déposées de LG Group et de ses entités apparentées.
- Google™, Google Maps™, Gmail™, YouTube™ et Play Store™ sont des marques commerciales de Google, Inc.
- Bluetooth® est une marque déposée de Bluetooth SIG, Inc. dans le monde entier.
- Wi-Fi® et le logo Wi-Fi sont des marques déposées de Wi-Fi Alliance.
- Tous les autres marques commerciales et tous les autres droits d'auteur sont la propriété de leurs propriétaires respectifs.

DÉCLARATION DE CONFORMITÉ

Par la présente, **LG Electronics** déclare que le produit **LG-M200n** est conforme aux exigences fondamentales et aux autres dispositions pertinentes de la directive **2014/53/EU**.

Consultez la Déclaration de conformité sur
<http://www.lg.com/global/declaration>

Contactez notre service pour connaître les normes auxquelles ce produit est conforme

LG Electronics European Shared Service Center BV.
Krijgsman 1, 1186 DM Amstelveen, The Netherlands

Bandes de fréquence prises en charge	Puissance de transmission en sortie
GSM 900	33 dBm
GSM 1800	30 dBm
WCDMA B1	22,7 dBm
WCDMA B8	24 dBm
LTE B1	22,7 dBm
LTE B3	23,5 dBm
LTE B7	23 dBm
LTE B8	24 dBm
LTE B20	24 dBm
BT (2,4 GHz)	5 dBm
WLAN (2,4 GHz)	14 dBm
NFC	-17 dBuA/m

Recyclage de votre ancien appareil



1. Ce symbole de poubelle barrée d'une croix indique que votre équipement électrique et électronique (EEE) ne doit pas être jeté avec les ordures ménagères. Il doit faire l'objet d'un tri et d'une collecte sélective séparée.
2. Les équipements électriques que vous jetez peuvent contenir des substances dangereuses. Il est donc important de les jeter de façon appropriée afin d'éviter des impacts négatifs sur l'environnement et la santé humaine. L'équipement que vous jetez peut également contenir des pièces réutilisables pour la réparation d'autres produits ainsi que des matériaux précieux pouvant être recyclés pour préserver les ressources de la planète.
3. Vous pouvez rapporter votre appareil au commerçant qui vous l'a vendu ou contacter votre collectivité locale pour connaître les points de collecte de votre EEE. Vous trouverez également des informations à jour concernant votre pays en allant sur www.quefairedemesdechets.fr

Recyclage des batteries/accumulateurs usagés



1. Ce symbole peut être associé aux symboles chimiques du mercure (Hg), du cadmium (Cd) ou du plomb (Pb) si la batterie contient plus de 0,0005 % de mercure, 0,002 % de cadmium ou 0,004 % de plomb.
2. Les batteries/accumulateurs doivent être jetés séparément, dans les déchetteries prévues à cet effet par votre municipalité ou être rapportés dans un magasin de téléphonie mobile.
3. La mise au rebut de vos batteries/accumulateurs dans une poubelle appropriée ou dans un magasin de téléphonie mobile aidera à réduire les risques pour l'environnement et votre santé.
4. Pour plus d'informations concernant le recyclage de vos batteries/accumulateurs, veuillez contacter votre mairie, le service des ordures ménagères ou encore le magasin où vous avez acheté ce produit.

Über dieses Benutzerhandbuch

Vielen Dank, dass Sie sich für dieses LG Produkt entschieden haben. Lesen Sie dieses Benutzerhandbuch vor der erstmaligen Verwendung des Geräts sorgfältig durch, um die sichere und ordnungsgemäße Verwendung zu gewährleisten.

- Verwenden Sie ausschließlich Originalzubehör von LG. Die mitgelieferten Artikel sind nur für die Verwendung mit diesem Gerät vorgesehen und sind möglicherweise nicht mit anderen Geräten kompatibel.
- Dieses Gerät ist aufgrund der Touchscreen-Tastatur nicht für Personen mit Sehbehinderung geeignet.
- Die Beschreibungen basieren auf den Standardeinstellungen des Geräts.
- Standardmäßig auf dem Gerät vorinstallierte Apps unterliegen Aktualisierungen. Möglicherweise werden diese Apps ohne vorherige Ankündigung nicht mehr unterstützt. Sollten Sie Fragen zu einer auf dem Gerät vorinstallierten App haben, wenden Sie sich bitte an ein LG Servicezentrum. Bei benutzerinstallierten Apps wenden Sie sich bitte an den entsprechenden Netzanbieter.
- Das Verändern des Betriebssystems des Geräts oder das Installieren von Software von inoffiziellen Quellen kann zu Schäden am Gerät und zu Beschädigung oder Verlust von Daten führen. Derartige Handlungen stellen Verstöße gegen Ihre Lizenzvereinbarung mit LG dar und haben das Erlöschen der Garantie zur Folge.
- Einige Inhalte und Abbildungen weichen je nach Region, Netzanbieter, Softwareversion oder Version des Betriebssystems möglicherweise von Ihrem Gerät ab und unterliegen Änderungen ohne Vorankündigung.
- Software, Audiodateien, Hintergrundbilder, Bilder sowie andere Medien auf diesem Gerät unterliegen einer Lizenzvereinbarung für die eingeschränkte Nutzung. Wenn Sie diese Materialien für gewerbliche oder sonstige Zwecke extrahieren und verwenden, stellt dies möglicherweise einen Verstoß gegen Urheberrechtsgesetze dar. Als Benutzer tragen Sie die volle Verantwortung bei illegaler Verwendung von Medien.

- Es können zusätzliche Kosten für Datendienste wie den Versand von Nachrichten, das Hochladen und Herunterladen von Inhalten, die automatische Synchronisation oder die Verwendung von Standortdiensten anfallen. Wählen Sie einen Ihren Anforderungen entsprechenden Datentarif aus, um zusätzliche Kosten zu vermeiden. Wenden Sie sich an Ihren Netzanbieter, wenn Sie weitere Informationen wünschen.

Gebrauchshinweise



WARNUNG: Situationen, die zu Verletzungen des Benutzers und Dritter führen können



ACHTUNG: Situationen, die zu kleineren Verletzungen oder Schäden am Gerät führen können



HINWEIS: Hinweise oder zusätzliche Informationen

Inhaltsverzeichnis

5 Richtlinien für den sicheren und effizienten Gebrauch

01

Maßgeschneiderte Funktionen

- 15 Multitasking-Funktion
- 17 quick share

02

Grundlegende Funktionen

- 19 Gerätekomponenten und Zubehör
- 20 Teileübersicht
- 22 Gerät ein-/ausschalten
- 23 SIM-Karte einlegen
- 24 Speicherkarte einlegen
- 26 Speicherkarte entnehmen
- 26 Akku
- 31 Touchscreen
- 35 Homescreen
- 43 Bildschirmsperre
- 47 Verschlüsselung der Speicherkarte
- 48 Screenshots erstellen
- 49 Text eingeben
- 56 Inhalte teilen
- 57 Nicht stören

03

Nützliche Apps

- 59 Apps installieren und deinstallieren
- 60 Deinstallierte Apps
- 61 Telefon
- 65 Nachrichten
- 66 Kamera
- 74 Galerie
- 77 Musik
- 78 E-Mail
- 80 Kalender
- 81 QuickMemo+
- 84 Rechner
- 84 Uhr
- 86 Downloads
- 86 Dateimanager
- 86 Radio
- 87 Kontakte
- 89 LG SmartWorld
- 90 Aufgaben
- 90 LG Backup
- 91 RemoteCall Service
- 92 Evernote
- 92 Facebook
- 92 Instagram
- 92 Google-Apps

04

Telefonereinstellungen

- 96 Einstellungen
- 96 Netzwerke
- 107 Töne & Benachrichtigungen
- 108 Anzeige
- 109 Allgemein

05

Anhang

- 119 LG Spracheinstellungen
- 119 LG Bridge
- 120 Telefonsoftware-Update
- 122 Häufig gestellte Fragen
- 126 Anti-Diebstahl-Anleitung
- 127 Weitere Informationen
Informationen zu Bestimmungen (ID-Nummer der Bestimmung, E-Label etc.)

Richtlinien für den sicheren und effizienten Gebrauch

Lesen Sie diese einfachen Richtlinien sorgfältig durch. Die Nichtbeachtung dieser Richtlinien kann gefährlich oder gesetzeswidrig sein. Sollte eine Störung auftreten, sorgt ein in Ihrem Gerät integriertes Software-Tool dafür, dass ein Fehlerprotokoll erstellt wird. Dieses Tool erfasst nur Informationen über die aufgetretene Störung wie z. B. Signalstärke, Cell ID Position bei plötzlichem Gesprächsabbruch und geladene Apps. Das Protokoll dient ausschließlich dazu, die Ursache der Störung zu bestimmen. Die Protokolle sind verschlüsselt und können nur von einem autorisierten LG-Reparaturzentrum abgerufen werden, falls Sie Ihr Gerät zur Reparatur geben müssen.

Sicherheitshinweis über die Einwirkung elektromagnetischer Energie im Radiofrequenzbereich

Informationen zur Einwirkung elektromagnetischer Felder und zur Spezifischen Absorptionsrate (SAR).

Dieses Gerät entspricht den geltenden Sicherheitsbestimmungen hinsichtlich der Einwirkung elektromagnetischer Felder. Diese Bestimmungen basieren auf wissenschaftlichen Richtlinien, die auch Sicherheitsabstände definieren, um eine gesundheitliche Gefährdung von Personen (unabhängig von Alter und allgemeinem Gesundheitszustand) auszuschließen.

- In den Richtlinien hinsichtlich der Einwirkung elektromagnetischer Felder wird eine Maßeinheit verwendet, die als Spezifische Absorptionsrate bzw. SAR bezeichnet wird. Der SAR-Wert wird mit standardisierten Testmethoden ermittelt, bei denen das Gerät in allen getesteten Frequenzbändern mit der höchsten zulässigen Sendeleistung betrieben wird.
- Auch wenn Unterschiede zwischen den SAR-Werten verschiedener LG-Gerätemodelle bestehen, entsprechen sie in jedem Fall den geltenden Richtlinien hinsichtlich der Einwirkung elektromagnetischer Felder.
- Der von der Internationalen Kommission für den Schutz vor nichtionisierenden Strahlen (International Commission on Non-Ionizing Radiation Protection, ICNIRP) empfohlene SAR-Grenzwert liegt bei 2 W/kg gemittelt über zehn (10) Gramm Gewebe.

- Der höchste für dieses Modell ermittelte SAR-Wert bei Verwendung am Ohr liegt bei 0,433 W/kg (10 g) bzw. 1,220 W/kg (10 g), wenn das Gerät am Körper getragen wird.
- Dieses Gerät entspricht den Sicherheitsstandards hinsichtlich der Strahlenbelastung bei normaler Verwendung am Ohr oder wenn der Abstand vom Körper mindestens 5 mm beträgt. Tragetaschen, Gürtelclips oder Vorrichtungen zum Tragen des mobilen Geräts am Körper dürfen kein Metall enthalten und müssen das Gerät in einem Abstand von mindestens 5 mm vom Körper halten. Um Dateien oder Nachrichten übertragen zu können, benötigt dieses Gerät eine gute Netzverbindung. In einigen Fällen wird die Übertragung von Dateien und Nachrichten verzögert, bis die Netzverbindung entsprechend gut ist. Stellen Sie sicher, dass der oben genannte Abstand eingehalten wird, bis die Übertragung abgeschlossen ist.

Informationen der FCC zur HF-Belastung

Im August 1996 hat die Federal Communications Commission (FCC) der Vereinigten Staaten mittels der Maßnahme Report and Order FCC 96-326 einen neuen Sicherheitsstandard für die Exposition des Menschen gegenüber elektromagnetischer Hochfrequenz (HF)-Energie angenommen, die von FCC-konformen Sendern abgegeben wird. Diese Richtlinien stehen im Einklang mit dem Sicherheitsstandard, der zuvor durch internationale und US-Standards festgelegt wurde. Das Design dieses Geräts entspricht den FCC-Richtlinien und diesen internationalen Standards.

Teil 15.19 der Erklärung

Dieses Gerät wurde geprüft und erfüllt die Grenzwerte gemäß Teil 15 der Richtlinien der amerikanischen Bundesbehörde für das Fernmeldewesen FCC (Federal Communications Commission). Beim Betrieb müssen demnach folgende Bedingungen erfüllt werden:

- (1) Das Gerät darf keine schädlichen Funkstörungen verursachen.
- (2) Dieses Gerät muss empfangene Störungen aufnehmen, die unerwünschten Betrieb verursachen können.

Teil 15.21 der Erklärung

Änderungen oder Modifikationen, die nicht ausdrücklich vom Hersteller genehmigt wurden, können zum Erlöschen der Berechtigung des Benutzers zum Bedienen des Geräts führen.

Tragen am Körper

Dieses Gerät wurde für den typischen körpernahen Betrieb getestet, wobei die Rückseite des Geräts 0.39 Zoll (1 cm) zwischen dem Körper des Benutzers und der Rückseite des Geräts gehalten wurde. Um den FCC-Anforderungen zur HF-Belastung zu entsprechen muss ein minimaler Trennungsabstand von 0.39 Zoll (1 cm) zwischen dem Körper des Benutzers und der Rückseite des Geräts eingehalten werden.

Alle Gürtelclips, Halfter und ähnliches Zubehör, das metallische Komponenten enthält, darf nicht verwendet werden. Am Körper getragenes Zubehör, das keinen Trennungsabstand von 0.39 Zoll (1 cm) zwischen dem Körper des Benutzers und der Rückseite des Geräts einhalten kann und nicht für den typischen körpernahen Betrieb getestet wurde, entspricht eventuell nicht den RF-Belastungsgrenzen der FCC und sollte vermieden werden.

Teil 15.105 der Erklärung

Dieses Gerät wurde geprüft und gemäß Teil 15 der Richtlinien der FCC als digitales Gerät der Klasse B eingestuft. Diese Vorgaben dienen dazu, bei einer Verwendung im häuslichen Bereich einen angemessenen Schutz vor schädlichen Funkstörungen zu gewährleisten. Das Gerät erzeugt und verwendet elektromagnetische Energie im Radiofrequenzbereich und kann diese an die Umgebung abgeben. Bei einer nicht sachgemäßen Installation oder Verwendung kann dies Funkübertragungen über Radiofrequenzen stören. Es kann jedoch nicht garantiert werden, dass bei einer bestimmten Installation keine Funkstörungen auftreten. Wenn dieses Gerät schädigende Störungen oder Störungen des Fernsehempfangs verursacht, was durch Aus- und Einschalten des Geräts festgestellt werden kann, wird der Benutzer aufgefordert, die Störungen durch eine oder mehrere der folgenden Maßnahmen zu beheben:

- Richten Sie die Antenne neu aus oder stellen Sie sie an einem anderen Ort auf.
- Vergrößern Sie den Abstand zwischen Gerät und Empfänger.
- Schließen Sie das Gerät an einen Anschluss an, der mit einem anderen Stromkreis verbunden ist als der Empfänger.
- Wenden Sie sich an Ihren Händler oder einen fachkundigen Radio- und Fernsehtechniker.

Pflege und Wartung des Telefons

- Verwenden Sie immer original LG-Akkus, -Ladegeräte und -Zubehörteile, die für die Verwendung mit genau diesem Modell zugelassen sind. Die Verwendung anderer Teile kann zum Erlöschen der Zulassungen oder Garantien für dieses Gerät führen und gefährlich sein.
- Einige Inhalte und Abbildungen weichen möglicherweise von Ihrem Gerät ab und unterliegen Änderungen ohne Vorankündigung.
- Öffnen Sie dieses Mobiltelefon nicht. Sollten Reparaturen erforderlich sein, wenden Sie sich an einen qualifizierten Kundendienstmitarbeiter.
- LG ist berechtigt, bei Reparaturen im Rahmen der Garantie neue oder überholte Ersatzteile oder Platinen zu verwenden, sofern diese über den gleichen Funktionsumfang verfügen wie die zu ersetzenden Teile.
- Benutzen Sie dieses Mobiltelefon nicht in der Nähe elektrischer Geräte (z. B. Fernsehgeräte, Radios, PCs).
- Halten Sie das Telefon von Wärmequellen wie Heizungen oder Herdplatten fern.
- Lassen Sie das Telefon nicht fallen.
- Setzen Sie das Telefon keinen starken Erschütterungen oder Stößen aus.
- Schalten Sie das Gerät aus, wenn dies aufgrund von jeweils geltenden Bestimmungen erforderlich ist. Verwenden Sie Ihr Gerät beispielsweise nicht in Krankenhäusern, da sonst die Funktionalität empfindlicher medizinischer Geräte beeinträchtigt werden kann.
- Fassen Sie das Gerät während des Ladevorgangs nicht mit nassen Händen an. Es besteht sonst Stromschlaggefahr, auch kann das Gerät schwer beschädigt werden.
- Laden Sie das Telefon nicht in der Nähe von entflammbarem Material auf, da das Telefon heiß werden kann und somit eine Brandgefahr darstellt.
- Reinigen Sie das Gerät außen mit einem trockenen Tuch (verwenden Sie keine Lösungsmittel wie Benzin, Verdüner oder Alkohol).
- Legen Sie das Gerät beim Aufladen nicht auf Polstermöbel.
- Das Gerät sollte in einer gut belüfteten Umgebung aufgeladen werden.
- Bewahren Sie das Telefon nicht in sehr verrauchten oder staubigen Umgebungen auf.

- Bewahren Sie das Gerät nicht in der Nähe von Gegenständen mit Magnetstreifen (Kreditkarten, Flugtickets usw.) auf, da andernfalls die auf dem Magnetstreifen gespeicherten Informationen beschädigt werden könnten.
- Berühren Sie das Display nicht mit spitzen oder scharfen Gegenständen; andernfalls kann das Gerät beschädigt werden.
- Setzen Sie das Gerät keiner Feuchtigkeit oder Nässe aus.
- Verwenden Sie Zubehörteile (wie z. B. Kopfhörer) immer mit der erforderlichen Sorgfalt. Berühren Sie die Antenne nicht unnötig.
- Berühren, entfernen oder reparieren Sie nicht zerbrochenes oder gesprungenes Glas. Schäden am Glas-Display aufgrund von Missbrauch fallen nicht unter die Garantiebedingungen.
- Dies ist ein elektronisches Gerät, das sich bei normalem Betrieb erhitzt. Besteht anhaltender, direkter Hautkontakt ohne angemessene Belüftung, kann es zu Beschwerden oder leichten Verbrennungen kommen. Gehen Sie daher während und direkt nach dem Betrieb vorsichtig mit Ihrem Gerät um.
- Falls Ihr Gerät nass wird, müssen Sie es sofort vom Netz trennen und vollständig trocknen lassen. Versuchen Sie nicht, das Trocknen mit einer externen Heizquelle, wie Ofen, Mikrowelle oder Haartrockner, zu beschleunigen.
- Die Flüssigkeit in Ihrem nassen Gerät ändert die Farbe der Produktkennzeichnung in Ihrem Gerät. Geräteschaden, der aufgrund des Eindringens von Flüssigkeiten entsteht, fällt nicht unter die Garantiebedingungen.

Effizienter Betrieb des Geräts

Elektronische Geräte

Bei jedem Gerät kann es zu Interferenzen kommen, die die Leistung beeinträchtigen können.

- Verwenden Sie das Mobiltelefon nicht unerlaubt in der Nähe medizinischer Geräte. Bitte besprechen Sie mit Ihrem Arzt, ob die Verwendung Ihres Telefons Störungen Ihres medizinischen Geräts verursachen kann.
- Hersteller von Herzschrittmachern empfehlen, dass ein Mindestabstand von 15 cm zwischen anderen Geräten und einem Herzschrittmacher eingehalten wird, um mögliche Störungen zu vermeiden.
- Das Gerät kann hell aufleuchten oder blinken.

- Einige Hörhilfen können durch Geräte beeinträchtigt werden.
- Bei Fernsehgeräten, Radios, PCs usw. können ebenfalls leichte Interferenzen auftreten.
- Verwenden Sie Ihr Gerät nach Möglichkeit nur bei Temperaturen zwischen 0 °C und 40 °C. Die Verwendung bei besonders niedrigen oder hohen Temperaturen kann zu Beschädigungen, Fehlfunktionen oder sogar zu einer Explosion führen.

Sicherheit im Straßenverkehr

Erkundigen Sie sich über die jeweils geltenden Gesetze und Bestimmungen zur Verwendung von Geräten in Fahrzeugen.

- Benutzen Sie kein Handtelefon, wenn Sie während der Fahrt am Steuer sitzen.
- Richten Sie Ihre ganze Aufmerksamkeit auf den Straßenverkehr.
- Parken Sie ggf. zuerst das Fahrzeug, bevor Sie Anrufe tätigen oder entgegennehmen.
- Elektromagnetische Strahlen können u.U. elektronische Systeme in Ihrem Fahrzeug stören, wie beispielsweise das Autoradio oder Sicherheitssysteme.
- Falls Ihr Fahrzeug mit einem Airbag ausgestattet ist, achten Sie darauf, das Telefon nicht auf bzw. vor dem Airbag abzulegen und die Freisprecheinrichtung nicht in der Nähe des Airbags zu installieren. Andernfalls kann die Funktionsweise des Airbags beeinträchtigt werden, was zu schweren Verletzungen führen kann.
- Wenn Sie Musik hören, während Sie unterwegs sind, stellen Sie sicher, dass die Lautstärke auf ein angemessenes Maß eingestellt ist, sodass Sie Ihre Umgebung wahrnehmen. Dies ist vor allem dann wichtig, wenn Sie sich in der Nähe einer Straße befinden.

Vermeiden von Hörschäden



Um einer Schädigung des Gehörs vorzubeugen, sollten Sie nicht über einen längeren Zeitraum mit hoher Lautstärke hören.

Wenn Sie längere Zeit einem hohen Geräuschpegel ausgesetzt sind, können Hörschäden auftreten. Wir empfehlen deshalb, dass Sie das Telefon beim Ein- und Ausschalten nicht ans Ohr halten. Es empfiehlt sich außerdem, die Lautstärke von Musik und Anrufen auf ein angemessenes Maß einzustellen.

- Reduzieren Sie die Lautstärke bei der Verwendung von Kopfhörern, wenn Sie die Stimmen von Personen in Ihrer Nähe nicht hören können oder wenn die Person neben Ihnen Ihre Musik hören kann.



- Übermäßige Lautstärke und übermäßiger Druck der Ohrhörer und Kopfhörer können zu Hörverlust führen.

Glasteile

Einige Teile Ihres Geräts bestehen aus Glas. Dieses Glas kann brechen, wenn Ihr Gerät auf eine harte Oberfläche fällt oder einem harten Stoß ausgesetzt wird. Sollte das Glas zerbrechen, berühren Sie es nicht und versuchen Sie nicht, es zu entfernen. Verwenden Sie das Gerät erst wieder, wenn das Glas von einem autorisierten Händler ersetzt wurde.

Sprenggebiete

Benutzen Sie das Telefon nicht in Sprenggebieten. Beachten Sie die Einschränkungen und befolgen Sie alle geltenden Vorschriften und Regeln.

Explosionsgefährdete Orte

- Verwenden Sie das Gerät nicht an Tankstellen.
- Verwenden Sie das Telefon nicht in der Nähe von Kraftstoffen oder Chemikalien.
- Transportieren und lagern Sie keine brennbaren Flüssigkeiten, Gase oder Explosivstoffe im selben Raum des Fahrzeugs, in dem sich auch Ihr Gerät oder Gerätezubehör befindet.

In Flugzeugen

In einem Flugzeug können Telefone zu Interferenzen führen.

- Schalten Sie daher Ihr Gerät aus, bevor Sie in ein Flugzeug steigen.
- Verwenden Sie es auch nicht während des Aufenthalts auf dem Flughafengelände, sofern dies nicht ausdrücklich vom Personal erlaubt wurde.

Kinder

Bewahren Sie das Gerät an einem sicheren Ort außerhalb der Reichweite von Kleinkindern auf. Es enthält Kleinteile, die verschluckt oder eingeatmet werden könnten.

Notrufe

Notrufe sind möglicherweise nicht in allen Mobilfunknetzen möglich. Verlassen Sie sich daher bei Notrufen nie ausschließlich auf Ihr Gerät. Weitere Informationen dazu erhalten Sie von Ihrem Dienstanbieter.

Hinweise zum Akku und zur Pflege des Akkus

- Es ist nicht erforderlich, den Akku vor dem Laden vollständig zu entladen. Anders als bei herkömmlichen Akkus tritt bei diesem Akku kein Memory-Effekt auf, der die Leistung vermindert.
- Verwenden Sie ausschließlich Akkus und Ladegeräte von LG. Ladegeräte von LG sind so ausgelegt, dass die Lebensdauer des Akkus optimiert wird.
- Öffnen Sie nicht den Akku und schließen Sie ihn nicht kurz.
- Achten Sie darauf, dass die Kontakte des Akkus sauber sind.
- Tauschen Sie den Akku aus, wenn die Leistung nicht mehr zufriedenstellend ist. Ein Akku kann mehrere hundert Mal aufgeladen werden, bevor er ausgetauscht werden muss.
- Wenn Sie den Akku längere Zeit nicht verwendet haben, laden Sie ihn erneut auf, um maximale Leistung zu erzielen.
- Setzen Sie das Ladegerät keiner direkten Sonneneinstrahlung oder hoher Luftfeuchtigkeit (z. B. in einem Badezimmer) aus.
- Bewahren Sie den Akku nicht in sehr heißen oder sehr kalten Räumen auf, da dies die Leistung beeinträchtigen kann.
- Bei Austausch des Akkus mit einem ungeeigneten Akkutyp besteht Explosionsgefahr. Entsorgen Sie unbrauchbar gewordene Akkus gemäß den Anweisungen.
- Wenn Sie den Akku ersetzen müssen, wenden Sie sich an einen autorisierten LG Electronics Service Point oder Händler in Ihrer Nähe.
- Entfernen Sie das Ladegerät immer aus der Steckdose, wenn das Gerät voll aufgeladen ist. So vermeiden Sie, dass das Ladegerät unnötig Strom verbraucht.
- Die tatsächliche Akkulaufzeit ist abhängig von der Netzwerkconfiguration, den Produkteinstellungen, dem Gebrauch und den Umgebungsbedingungen.
- Stellen Sie sicher, dass keine spitzen Gegenstände wie Tierzähne oder Nägel in Kontakt mit dem Akku kommen. Dies könnte ein Feuer verursachen.

Schutz persönlicher Daten

- Schützen Sie Ihre persönlichen Daten, um Weitergabe und Missbrauch von sensiblen Informationen zu verhindern.
- Erstellen Sie bei der Benutzung des Geräts immer eine Sicherheitskopie von wichtigen Daten. LG übernimmt keinerlei Haftung für Datenverlust.
- Erstellen Sie vor der Entsorgung des Geräts eine Sicherheitskopie all Ihrer Daten, und setzen Sie das Gerät auf die Werkseinstellungen zurück, um dem Missbrauch von sensiblen Informationen vorzubeugen.
- Lesen Sie sich vor dem Herunterladen von Anwendungen die Angaben auf dem Berechtigungs Bildschirm gut durch.
- Seien Sie vorsichtig bei der Nutzung von Anwendungen, die Zugriff auf mehrere Funktionen oder Ihre persönlichen Daten haben.
- Prüfen Sie regelmäßig Ihre persönlichen Konten. Wenn Sie irgendein Anzeichen für den Missbrauch Ihrer persönlichen Daten bemerken, bitten Sie Ihren Netzanbieter, Ihre Kontodaten zu löschen oder zu ändern.
- Wenn Ihr Gerät gestohlen wird oder Sie es verloren haben, ändern Sie das Passwort Ihres Kontos, um Ihre persönlichen Daten zu schützen.
- Nutzen Sie keine Anwendungen von unbekanntem Quellen.



01

Maßgeschneiderte Funktionen

Multitasking-Funktion

Multi Window

Sie können zwei Apps gleichzeitig verwenden, indem Sie den Bildschirm in zwei Fenster aufteilen.

Während Sie eine App verwenden, berühren und halten Sie  auf der Bedienungsleiste. Wählen Sie dann eine App aus der Liste der kürzlich verwendeten Apps.

- Sie können gleichzeitig zwei auf dem Hauptbildschirm angezeigte Apps verwenden.
- Um die Multi Window-Funktion zu deaktivieren, berühren und halten Sie .

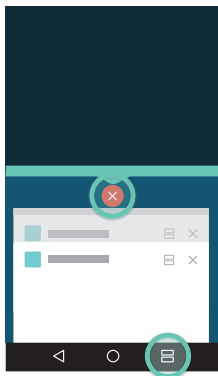
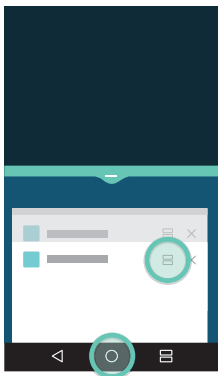

- Sie können diese Funktion in einer App verwenden, die die Multi Window-Funktion unterstützt.
- Die Multi Window-Funktion wird von einigen Apps einschließlich heruntergeladenen Apps nicht unterstützt.

Übersichtsbildschirm



Der Übersichtsbildschirm bietet eine Übersicht Ihrer zuletzt verwendeten Apps.

Tippen Sie zur Anzeige der zuletzt verwendeten Apps auf  auf dem Homescreen. Tippen Sie dann auf die angezeigte App.

- Berühren und halten Sie eine App und ziehen Sie sie dann auf dem Bildschirm nach oben, um sie mit der Multi Window-Funktion zu starten. Sie können auch auf  oben in der App tippen.

quick share

Sie können ein Foto oder Video direkt nach der Aufnahme mit der gewünschten App teilen.

- 1 Tippen Sie auf  > , und nehmen Sie dann ein Foto oder Video auf.
- 2 Tippen Sie auf das App-Symbol, das auf dem Bildschirm erscheint, um es unter Verwendung dieser App zu teilen.

Sie können das Symbol auch in die entgegengesetzte Richtung ziehen, um zu sehen, welche anderen Apps Sie zum Teilen Ihrer Fotos und Videos verwenden können.

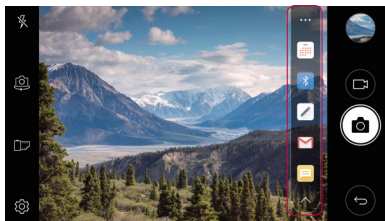
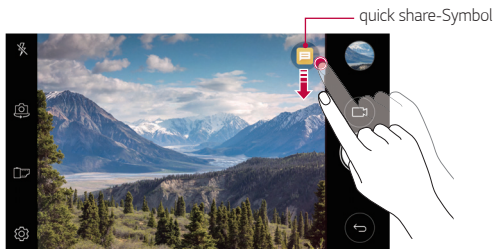

- Die vom quick share-Symbol angezeigte App kann je nach Typ der Apps und der Häufigkeit des Zugriffs auf diese Apps variieren.



02

Grundlegende Funktionen

Gerätekomponenten und Zubehör

Die folgenden Komponenten sind im Lieferumfang Ihres Geräts enthalten.

- Gerät
- Akku
- Stereo-Headset
- USB-Kabel
- Ladegerät
- Schnellstarthandbuch



- Die oben beschriebenen Komponenten sind möglicherweise optional.
- Die im Lieferumfang des Geräts enthaltenen Komponenten und jegliches verfügbares Zubehör können je nach Gebiet oder Netzanbieter unterschiedlich sein.
- Verwenden Sie ausschließlich Originalzubehör von LG Electronics. Das Verwenden von Zubehör von anderen Herstellern kann die Anrufleistung Ihres Geräts beeinträchtigen oder Fehlfunktionen verursachen. Dies wird möglicherweise nicht durch den Reparaturservice von LG abgedeckt.



- Sollte eine dieser Grundkomponenten fehlen, wenden Sie sich an den Händler, bei dem Sie das Gerät gekauft haben.
- Kontaktieren Sie zum Kauf von grundlegenden Bestandteilen den Kundendienst von LG.
- Kontaktieren Sie zum Kauf von optionalen Bestandteilen den Kundendienst von LG, um sich über verfügbare Händler zu informieren.
- Einige im Lieferumfang des Geräts enthaltene Komponenten können sich ohne vorherige Ankündigung ändern.
- Das Aussehen und die Spezifikationen Ihres Geräts können sich ohne vorherige Ankündigung ändern.
- Die Gerätespezifikationen können je nach Gebiet und Netzanbieter variieren.
- Achten Sie darauf, Originalzubehör von LG Electronics zu verwenden. Das Verwenden von Drittanbieterzubehör kann zu Schäden am Gerät oder zu Fehlfunktionen führen.
- Entfernen Sie gegebenenfalls die Schutzfolie von der Kameralinse.

Teileübersicht

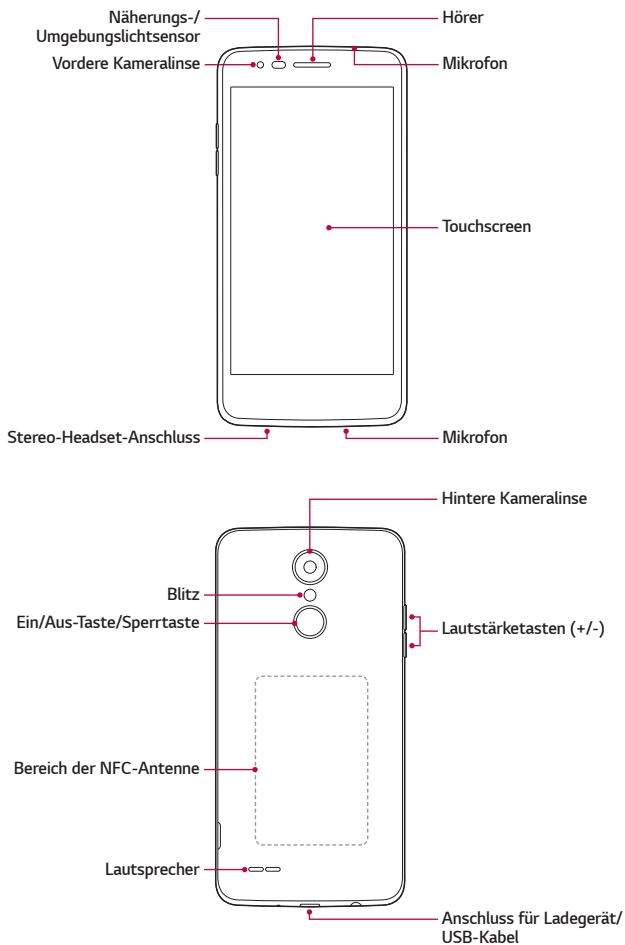

- Näherungs-/Umgebungslichtsensor
 - Näherungssensor: Der Näherungssensor schaltet bei einem Anruf den Bildschirm aus und deaktiviert die Touch-Funktionalität, wenn sich das Gerät nahe am menschlichen Körper befindet. Der Bildschirm wird wieder eingeschaltet und die Touch-Funktionalität wieder aktiviert, wenn der Abstand wieder eine bestimmte Entfernung aufweist.
 - Umgebungslichtsensor: Der Umgebungslichtsensor analysiert die Umgebungslichtintensität, wenn der Modus für die automatische Helligkeitssteuerung aktiviert ist.
- Lautstärketasten
 - Sie können die Lautstärke für Klingeltöne, Anrufe oder Benachrichtigungen anpassen.
 - Wenn Sie die Kamera verwenden, drücken Sie vorsichtig eine Lautstärketaste, um ein Foto aufzunehmen. Um Fotos in Serie aufzunehmen, berühren und halten Sie die Lautstärketaste.
 - Drücken Sie zweimal die Leisertaste (-), um die App **Kamera** zu starten, wenn der Bildschirm gesperrt oder ausgeschaltet ist. Drücken Sie zweimal die Lautertaste (+), um **Capture+** zu starten.
- Ein/Aus-Taste/Sperrtaste
 - Drücken Sie die Taste kurz, um den Bildschirm ein- oder auszuschalten.
 - Drücken und halten Sie die Taste, wenn Sie eine Option der Ein-/Aus-/Sperrtaste auswählen möchten.



- Der Zugriff auf einige Funktionen kann je nach Gerätespezifikationen eingeschränkt sein.
- Die rückseitige Abdeckung verfügt über eine eingebaute NFC-Antenne. Gehen Sie vorsichtig mit dem Gerät um, um eine Beschädigung oder Abdeckung der NFC-Antenne zu vermeiden.



- Legen Sie keine schweren Gegenstände auf das Gerät und setzen Sie sich nicht darauf. Anderenfalls kann der Touchscreen beschädigt werden.
- Eine Bildschirmschutzfolie und Zubehör können den Näherungssensor beeinträchtigen.
- Wenn das Gerät nass ist oder an einem feuchten Ort verwendet wird, funktionieren der Touchscreen oder die Tasten möglicherweise nicht richtig.

Gerät ein-/ausschalten

Gerät einschalten

Wenn das Gerät ausgeschaltet ist, berühren und halten Sie die Ein-/Aus-/Sperrtaste.



- Wenn das Gerät zum ersten Mal eingeschaltet wird, wird eine Erstkonfiguration durchgeführt. Der erste Start des Smartphones kann länger als gewöhnlich dauern.

Gerät ausschalten

Berühren und halten Sie die Ein-/Aus-/Sperrtaste, und wählen Sie anschließend **Ausschalten**.

Optionen der Ein-/Aus-/Sperrtaste

Drücken und halten Sie die Ein-/Aus-/Sperrtaste und wählen Sie dann eine Option aus.

- **Ausschalten**: Das Gerät wird ausgeschaltet.
- **Ausschalten und neu starten**: Das Gerät wird neu gestartet.
- **Flugmodus einschalten**: Telekommunikationsbezogene Funktionen wie Anrufe, Versand und Empfang von Nachrichten und Surfen im Internet werden blockiert. Die anderen Funktionen bleiben verfügbar.

SIM-Karte einlegen

Legen Sie die SIM-Karte (Subscriber Identification Module) ein, die Ihnen Ihr Netzanbieter zur Verfügung gestellt hat, damit Sie Ihr Gerät verwenden können.

- 1 Um die rückseitige Abdeckung zu entfernen, halten Sie das Telefon fest in einer Hand. Mit Ihrer anderen Hand heben Sie die Akkuabdeckung mit Ihrem Daumnagel hoch, wie in der nachfolgenden Abbildung gezeigt.

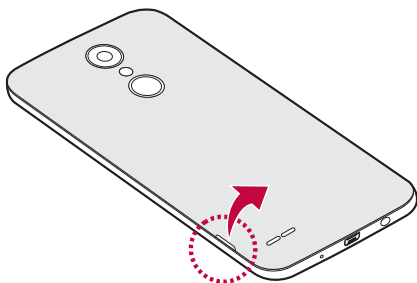

- 2 Schieben Sie die SIM-Karte so in den SIM-Karten-Slot, dass die goldfarbenen Kontakte nach unten zeigen.

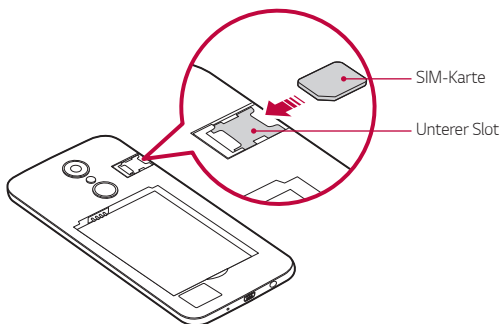



- Dieses Gerät unterstützt ausschließlich Nano-SIM-Karten.
- Für eine fehlerfreie Leistung sollte das Telefon mit dem richtigen SIM-Kartentyp verwendet werden. Verwenden Sie ausschließlich industriell hergestellte SIM-Karten des Betreibers.

Vorsichtsmaßnahmen bei Verwendung der SIM-Karte

- Verlieren Sie Ihre SIM-Karte nicht. LG ist nicht für durch den Verlust oder die Fremdnutzung der SIM-Karte entstandene Schäden und sonstige Probleme verantwortlich.
- Achten Sie darauf, die SIM-Karte beim Einsetzen oder Entfernen nicht zu beschädigen.

Speicherkarte einlegen

Führen Sie die Speicherkarte in das Gerät ein.

Das Gerät kann microSD-Karten mit bis zu 32 GB unterstützen. Je nach Hersteller und Typ sind einige Speicherkarten unter Umständen nicht mit Ihrem Gerät kompatibel.

- 1 Um die rückseitige Abdeckung zu entfernen, halten Sie das Telefon fest in einer Hand. Mit Ihrer anderen Hand heben Sie die Akkuabdeckung mit Ihrem Daumennagel hoch, wie in der nachfolgenden Abbildung gezeigt.

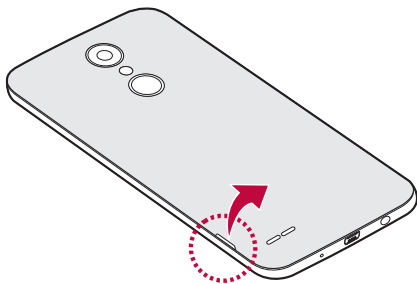

- 2 Setzen Sie die SIM-Karte in den dafür vorgesehenen SIM-Kartenslot ein.

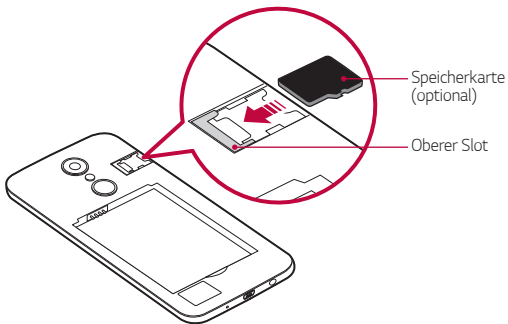



- Bestimmte Speicherkarten sind möglicherweise nicht vollständig kompatibel mit dem Gerät. Wenn Sie eine nicht kompatible Karte verwenden, kann das Gerät oder die Speicherkarte beschädigt oder die darauf gespeicherten Daten können unlesbar werden.



- Häufiges Beschreiben und Löschen von Daten verkürzt die Lebensdauer von Speicherkarten.

Speicherkarte entnehmen

Werfen Sie die Speicherkarte vor dem Entfernen aus Sicherheitsgründen aus.

- 1 Tippen Sie auf  > **Einstellungen** > **Allgemein** > **Speicherverwaltung** > .
- 2 Nehmen Sie die rückseitige Abdeckung ab und ziehen Sie die Speicherkarte heraus.



- Entfernen Sie die Speicherkarte nicht, während das Gerät Daten überträgt oder darauf zugreift. Sonst könnten Daten verloren gehen oder unlesbar werden oder die Speicherkarte oder das Gerät können beschädigt werden. LG haftet nicht für Verluste, die aus dem Missbrauch oder der falschen Verwendung von Speicherkarten resultieren. Dazu zählt auch der Verlust von Daten.

Akku

Akku einsetzen

- 1 Um die rückseitige Abdeckung zu entfernen, halten Sie das Telefon fest in einer Hand. Mit Ihrer anderen Hand heben Sie die Akkuabdeckung mit Ihrem Daumnagel hoch, wie in der nachfolgenden Abbildung gezeigt.

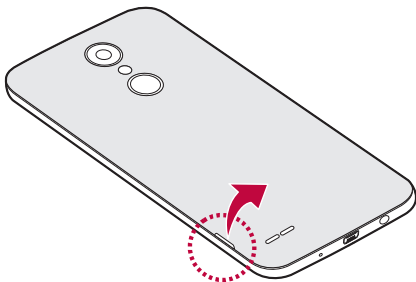

2 Setzen Sie den Akku ein.

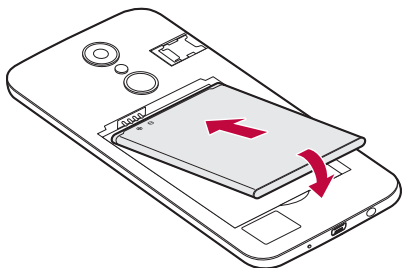

3 Um die Abdeckung wieder auf das Gerät zu setzen, richten Sie die rückseitige Abdeckung über dem Akkufach aus und drücken Sie sie nach unten, bis sie einrastet.

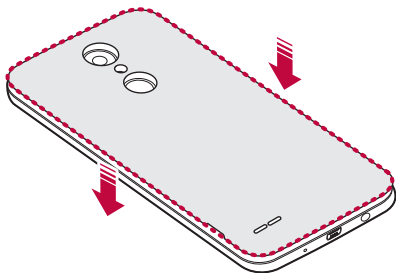

- Befolgen Sie beim Umgang mit dem Gerät sorgfältig die Anweisungen in diesem Benutzerhandbuch. Anderenfalls kann das Gerät beschädigt werden, oder es kann zu Verletzungen der eigenen Person oder anderer Personen kommen.

Akku entfernen

Öffnen Sie die rückseitige Abdeckung und ziehen Sie den Akku heraus.

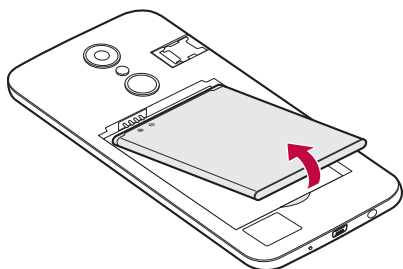

- Schalten Sie das Gerät vor dem Entfernen des Akkus aus. Anderenfalls kann das Gerät beschädigt werden.

Akku laden

Laden Sie vor der Verwendung des Geräts den Akku vollständig auf.

Verbinden Sie ein Ende des Ladekabels mit dem Ladegerät und stecken Sie das andere Ende des Kabels in die USB-Buchse. Verbinden Sie anschließend das Ladegerät mit einer Steckdose.

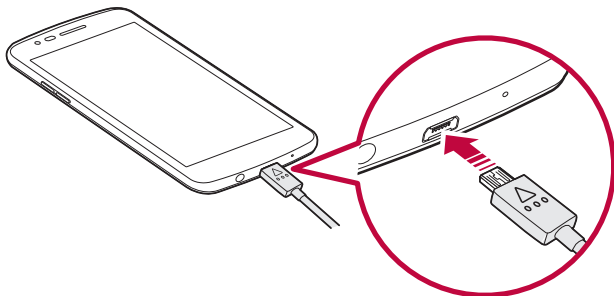



- Achten Sie darauf, das im Lieferumfang enthaltene USB-Kabel zu verwenden.
- Achten Sie darauf, von LG zugelassene Ladegeräte, Akkus und Ladekabel zu verwenden. Wenn der Akku mit einem Drittanbieterladegerät geladen wird, kann der Akku explodieren oder das Gerät beschädigt werden.
- Das Verwenden des Geräts während des Ladens kann zu Stromschlägen führen. Brechen Sie zum Verwenden des Geräts den Ladevorgang ab.



- Trennen Sie das Ladegerät von der Steckdose, wenn das Gerät vollständig geladen ist. So wird ein unnötiger Stromverbrauch verhindert.
- Eine andere Möglichkeit zum Laden des Akkus besteht darin, das Gerät über ein USB-Kabel mit einem Desktop- oder Laptop-Computer zu verbinden. Dies kann länger als die übliche Ladezeit dauern.
- Laden Sie den Akku nicht mithilfe eines USB-Hubs, der die Nennspannung nicht aufrechterhalten kann. Anderenfalls ist das Laden möglicherweise nicht möglich oder wird ungewollt abgebrochen.

Vorsichtsmaßnahmen beim Verwenden des Geräts

- Stellen Sie beim Ersetzen des Akkus sicher, dass keine Fremdkörper und kein Wasser in das Gerät eindringen.
- Achten Sie darauf, dass die Innenseite des Geräts nicht mit einem Metallobjekt oder Wasser in Berührung kommt.
- Achten Sie darauf, dass Sie das mitgelieferte USB-Kabel verwenden. Verwenden Sie für Ihr Gerät keine USB-Kabel oder Ladegeräte von Drittanbietern. Im Umfang der beschränkten Garantie von LG ist die Verwendung von Zubehör von Drittanbietern nicht eingeschlossen.
- Die Nichtbeachtung der Anweisungen in dieser Anleitung oder unsachgemäßer Gebrauch kann zu Geräteschaden führen.

Akku effizient nutzen

Die Akkulaufzeit kann sich verringern, wenn Sie gleichzeitig und über einen längeren Zeitraum zahlreiche Apps und Funktionen ausführen.

Beenden Sie Hintergrundvorgänge, um die Akkulaufzeit zu verlängern.

Befolgen Sie für einen möglichst geringen Energieverbrauch des Akkus die folgenden Tipps:

- Deaktivieren Sie die Bluetooth®- oder Wi-Fi Netzwerk-Funktion, wenn Sie sie nicht verwenden.
- Legen Sie eine möglichst kurze Zeit bis zum automatischen Ausschalten des Bildschirms fest.
- Verringern Sie die Bildschirmhelligkeit.
- Aktivieren Sie die Bildschirmsperre, wenn das Gerät nicht verwendet wird.
- Überprüfen Sie die Infos zum Akkuverbrauch und schließen Sie alle heruntergeladenen Apps, die den Akku entladen.

Touchscreen

Sie können sich mithilfe von Touchscreen-Gesten mit der Bedienung Ihres Geräts vertraut machen.

Antippen

Tippen Sie mit der Fingerspitze leicht auf eine App oder Option, um sie auszuwählen oder auszuführen.

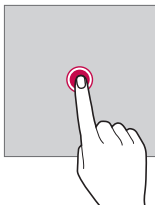

Berühren und Halten

Berühren und halten Sie einige Sekunden, um ein Menü mit den verfügbaren Optionen anzuzeigen.

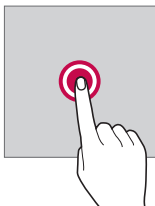

Doppeltes Antippen

Durch schnelles zweimaliges Tippen können Sie die Ansicht auf einer Webseite oder Karte vergrößern oder verkleinern.

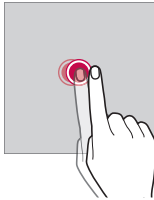

Ziehen

Tippen Sie auf ein Element, etwa eine App oder ein Widget, und bewegen Sie dann den Finger gezielt an eine andere Position. Mit dieser Geste können Sie ein Element verschieben.

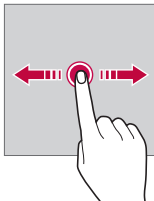

Wischen

Tippen Sie mit dem Finger auf den Bildschirm und führen Sie ohne Unterbrechung eine schnelle Bewegung durch. Mit dieser Geste können Sie unter anderem in einer Liste, auf einer Webseite, durch Fotos oder zwischen Bildschirmen scrollen.

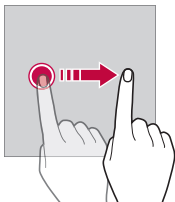

Finger zusammen- oder auseinanderbewegen

Bewegen Sie zwei Finger zusammen, um die Ansicht zu verkleinern, beispielsweise auf einem Foto oder einer Karte. Ziehen Sie zum Vergrößern der Ansicht Ihre Finger auseinander.

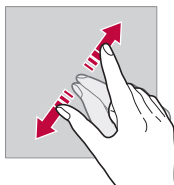
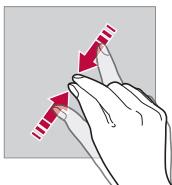

- Setzen Sie den Touchscreen keinen übermäßigen Stößen aus. Anderenfalls könnte der Berührungssensor beschädigt werden.



- Es kann zu Fehlfunktionen des Touchscreens kommen, wenn Sie das Gerät in der Nähe von magnetischen, metallischen oder leitenden Materialien verwenden.
- Wenn Sie das Gerät bei hellen Lichtverhältnissen wie beispielsweise direkter Sonneneinstrahlung verwenden, ist der Bildschirm je nach Ihrer Position möglicherweise nicht sichtbar. Verwenden Sie das Gerät an einem schattigen Standort oder einem Standort mit Umgebungslicht, das nicht zu hell, aber hell genug zum Lesen von Büchern ist.
- Drücken Sie nicht mit übermäßiger Kraft auf den Bildschirm.
- Tippen Sie mit der Fingerspitze leicht auf die gewünschte Option.
- Die Touch-Steuerung funktioniert möglicherweise nicht richtig, wenn Sie mit einem Handschuh oder der Spitze Ihres Fingernagels auf den Bildschirm tippen.
- Die Touch-Steuerung funktioniert möglicherweise nicht richtig, wenn der Bildschirm feucht oder nass ist.
- Der Touchscreen funktioniert möglicherweise nicht richtig, wenn das Gerät mit einer Bildschirmschutzfolie oder Zubehör von einem Drittanbieter ausgestattet ist.

Homescreen

Homescreen Übersicht

Über den Homescreen haben Sie Zugriff auf verschiedene Funktionen und Apps auf Ihrem Gerät. Tippen Sie auf einem beliebigen Bildschirm auf , um direkt zum Homescreen zurückzukehren.

Sie können alle Apps und Widgets auf dem Homescreen verwalten. Wischen Sie den Bildschirm nach links oder rechts, um alle installierten Apps auf einen Blick anzuzeigen.



Verwenden Sie zur Suche nach einer App die Google-Suche.

Layout des Homescreens

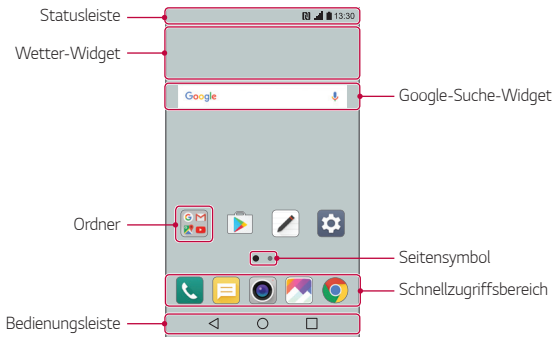
Sie können alle Apps anzeigen und die Widgets und Ordner auf dem Startbildschirm organisieren.



- Der Homescreen kann je nach Netzanbieter und Softwareversion unterschiedlich sein.

- **Statusleiste:** Hier sehen Sie Statussymbole, Uhrzeit und Akkustand.
- **Wetter-Widget:** Hier sehen Sie Informationen zum Wetter und zur Zeit für ein bestimmtes Gebiet.
- **Google-Suche-Widget:** Hier können Sie eine Google-Suche durch Eingabe eines gesprochenen oder geschriebenen Suchbegriffs durchführen.
- **Ordner:** Sie können Ordner erstellen, um Apps nach Ihren Wünschen zu gruppieren.
- **Seitensymbol:** Hier wird die Gesamtzahl der Homescreen-Seiten angezeigt. Tippen Sie auf das gewünschte Seitensymbol, um zur ausgewählten Seite zu wechseln. Das Symbol für die aktuelle Seite ist markiert.
- **Schnellzugriffsbereich:** Sie können wichtige Apps am unteren Bildschirmrand fixieren, um von einer beliebigen Seite des Homescreens darauf zuzugreifen.
- **Bedienungsleiste**
 - : Zurück zum vorherigen Bildschirm. Tastenfeld oder Pop-up-Fenster schließen.
 - : Tippen, um zum Homescreen zurückzukehren. Zum Starten der Google-Suche dieses Symbol berühren und halten.
 - : Tippen, um die Liste der zuletzt verwendeten Apps anzuzeigen oder eine App aus der Liste auszuführen. Zum Löschen aller kürzlich verwendeten Apps auf **ALLES LÖSCHEN** tippen. Zur gleichzeitigen Verwendung von zwei Apps mit der Multi-Window-Funktion die Schaltfläche berühren und halten, während eine App verwendet wird.

Schaltflächen in der Bedienungsleiste bearbeiten

Sie können die Schaltflächen in der Bedienungsleiste neu anordnen oder häufig verwendete Funktionen als Schaltflächen dem Bereich der Bedienungsleiste hinzufügen.





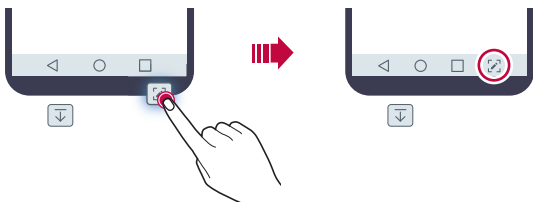

Tippen Sie auf **○ > Einstellungen > Anzeige > Bedienungsleiste > Tastenkombination**, und passen Sie die Einstellungen an.









- Es stehen verschiedene Funktionen zur Verfügung, wie z. B. das Benachrichtigungs-Panel oder Capture+. Es können bis zu fünf Elemente hinzugefügt werden.



Statussymbole

Wenn eine Benachrichtigung über eine ungelesene Nachricht, ein Kalenderereignis oder einen Wecker angezeigt wird, erscheint in der Statusleiste das entsprechende Benachrichtigungssymbol. Mithilfe der in der Statusleiste angezeigten Benachrichtigungssymbole können Sie den Status Ihres Geräts überprüfen.

	Kein Signal
	Daten werden über das Netzwerk übertragen
	Wecker eingestellt
	Vibrationsmodus aktiviert
	Bluetooth aktiviert
	Über USB mit einem Computer verbunden

	Akkustand
	Der Flugmodus ist aktiviert
	Verpasste Anrufe
	Wi-Fi ist verbunden
	Stummschaltung aktiviert
	GPS aktiviert
	Hotspot aktiviert
	SIM-Karte fehlt
	NFC ist aktiviert



- Je nach Gerätestatus werden einige dieser Symbole möglicherweise anders dargestellt oder überhaupt nicht angezeigt. Achten Sie auf die Symbole entsprechend der Umgebung, in der Sie das Gerät verwenden.
- Die angezeigten Symbole können je nach Region oder Netzanbieter unterschiedlich sein.

Benachrichtigungs-Panel

Sie können das Benachrichtigungs-Panel öffnen, indem Sie die Statusleiste auf dem Hauptbildschirm nach unten ziehen.

- Ziehen Sie zum Öffnen der Liste der Schnellzugriffssymbole das Benachrichtigungs-Panel nach unten oder tippen Sie auf .
- Zum Neuordnen, Hinzufügen oder Entfernen von Symbolen tippen Sie auf **BEARBEITEN**.
- Wenn Sie das Symbol berühren und halten, wird der Bildschirm mit den Einstellungen für die entsprechende Funktion angezeigt.

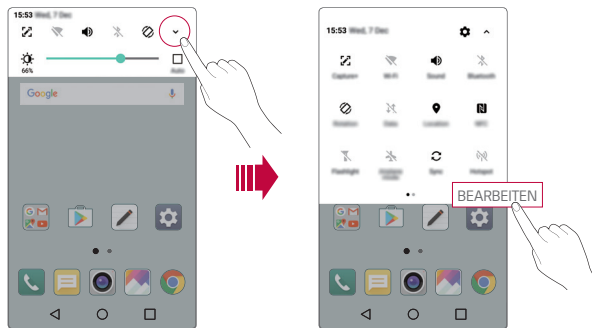

Bildschirmausrichtung wechseln

Sie können festlegen, dass die Bildschirmausrichtung je nach Geräteausrichtung automatisch wechselt.

Tippen Sie im Benachrichtigungs-Panel in der Liste der Schnellzugriffssymbole auf **Drehung**.

Tippen Sie alternativ auf **Einstellungen > Anzeige**, und aktivieren Sie **Automatisch drehen**.



Homescreen bearbeiten

Berühren und halten Sie eine freie Stelle auf dem Homescreen und wählen Sie dann eine der nachfolgenden Funktionen.

- Wenn Sie die Seiten des Homescreens neu anordnen möchten, berühren und halten Sie eine Seite und ziehen Sie sie dann an eine andere Position.
- Zum Hinzufügen eines Widgets zum Homescreen berühren und halten Sie eine freie Stelle auf dem Homescreen, und wählen Sie dann **Widgets**.
- Zum Wechseln eines Themas berühren und halten Sie eine freie Stelle auf dem Homescreen, und wählen Sie dann **Thema**.
Tippen Sie alternativ auf  > **Einstellungen** > **Anzeige** > **Thema**, und wählen Sie dann ein für das Gerät zu verwendendes Thema.
- Zum Konfigurieren der Homescreen-Einstellungen berühren und halten Sie eine freie Stelle auf dem Homescreen, und wählen Sie dann **Homescreen Einstellungen**. Details finden Sie unter *Homescreen Einstellungen*.
- Zur Anzeige oder Neuinstallation von deinstallierten Apps berühren und halten Sie eine freie Stelle auf dem Homescreen, und wählen Sie dann **Deinstallierte Apps**. Details finden Sie unter *Deinstallierte Apps*.

Hintergrunddesign anzeigen

Sie können nur das Hintergrundbild anzeigen, indem Sie die Apps und Widgets auf dem Homescreen ausblenden.

Ziehen Sie zwei Finger auf dem Homescreen auseinander:

- Bewegen Sie Ihre Finger auf dem Homescreen zusammen, um zum ursprünglichen Bildschirm mit angezeigten Apps und Widgets zurückzukehren. Sie können auch auf  tippen.

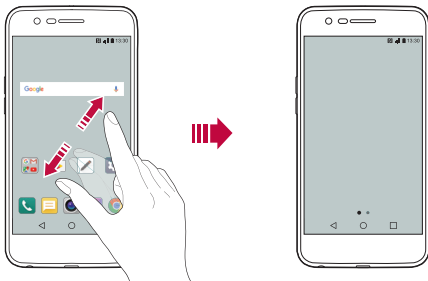

Apps auf dem Homescreen verschieben

Berühren und halten Sie auf dem Homescreen eine App und ziehen Sie sie dann an eine andere Position.

- Um häufig verwendete Apps dauerhaft unten auf dem Homescreen zu positionieren, berühren und halten Sie eine App und ziehen Sie sie dann unten in den Schnellzugriffsbereich.
- Um ein Symbol aus dem Schnellzugriffsbereich zu entfernen, ziehen Sie das entsprechende Symbol auf den Homescreen.

Ordner auf dem Homescreen verwenden

Ordner erstellen

Berühren und halten Sie auf dem Homescreen eine App und ziehen Sie sie dann über eine andere App.

- Es wird ein neuer Ordner erstellt und die Apps werden dem Ordner hinzugefügt.

Ordner bearbeiten

Tippen Sie auf dem Homescreen auf einen Ordner und führen Sie dann eine der folgenden Aktionen aus.

- Tippen Sie auf einen Ordernamen, um den Namen und die Farbe des Ordners zu bearbeiten.
- Zum Hinzufügen von Apps, berühren und halten Sie eine App, ziehen Sie sie dann über den Ordner, und lassen Sie sie wieder los.
- Berühren und halten Sie zum Entfernen einer App aus dem Ordner die entsprechende App und ziehen Sie sie aus dem Ordner. Wenn die installierte App die einzige App im Ordner ist, wird der Ordner automatisch entfernt.
- Alternativ können Sie Apps hinzufügen oder entfernen, nachdem Sie im Ordner auf **+** getippt haben.

Homescreen Einstellungen

Sie können die Homescreen-Einstellungen anpassen.

- 1 Tippen Sie auf **○ > Einstellungen > Anzeige > Homescreen**.
- 2 Passen Sie die folgenden Einstellungen an:
 - **Benutzeroberfläche wählen:** Wählen Sie einen Homescreen-Modus.
 - **Hintergrund:** Ändern Sie den Homescreen-Hintergrund.
 - **Bildschirm-Wischieffekt:** Effekt auswählen, der beim Wechsel zwischen den Seiten des Homescreens angewendet werden soll.

- **Apps sortieren nach:** Festlegen, wie Apps auf dem Homescreen sortiert werden.
- **Raster:** App-Anordnungsmodus für den Homescreen ändern.
- **Apps ausblenden:** Wählen Sie, welche Apps Sie auf dem Homescreen ausblenden möchten.

Bildschirmsperre

Bildschirmsperre Übersicht

Der Bildschirm Ihres Geräts wird beim Drücken der Ein-/Aus-/Sperrtaste automatisch ausgeschaltet und gesperrt. Dies geschieht auch dann, wenn das Gerät für einen bestimmten Zeitraum nicht verwendet wird.

Wenn Sie die Ein-/Aus-/Sperrtaste drücken, wenn keine Bildschirmsperre aktiviert ist, wird sofort der Startbildschirm angezeigt.

Aktivieren Sie die Bildschirmsperre, um die Sicherheit Ihres Geräts zu gewährleisten und einen unerwünschten Zugriff auf Ihr Gerät zu vermeiden.



- Durch die Bildschirmsperre werden unnötige Touch-Eingaben auf dem Gerätebildschirm verhindert und der Energieverbrauch des Akkus reduziert. Es wird empfohlen, die Bildschirmsperre zu aktivieren, wenn Sie das Gerät nicht verwenden.

Einstellungen für die Bildschirmsperre konfigurieren

Es stehen verschiedene Optionen für die Konfiguration der Einstellungen für die Bildschirmsperre zur Verfügung.

- 1 Klicken Sie auf  > **Einstellungen** > **Anzeige** > **Sperrbildschirm** > **Bildschirmsperre auswählen**, und wählen Sie dann die gewünschte Methode aus.
- 2 Passen Sie die folgenden Einstellungen an:

- **Keine:** Bildschirmsperrfunktion deaktivieren.
- **Ziehen:** Wischen Sie über den Bildschirm, um ihn zu entsperren.
- **Knock Code:** Bildschirm entsperren, indem Sie in einem bestimmten Muster auf die Stellen auf dem Bildschirm tippen.
- **Muster:** Bildschirm durch Zeichnen eines Musters entsperren.
- **PIN:** Bildschirm durch Eingabe eines numerischen Passworts entsperren.
- **Passwort:** Bildschirm durch Eingabe eines alphanumerischen Passworts entsperren.



- Nach 5 Fehlversuchen zur Entsperrung des Geräts wird der Bildschirm für 30 Sekunden blockiert.

Einstellungen zum sicheren Starten

Wenn Sie **Knock Code**, **Muster**, **PIN** oder **Kennwort** als Methode für die Bildschirmsperre wählen, können Sie Ihr Gerät so konfigurieren, dass es bei jedem Einschalten gesperrt wird, um Ihre Daten zu schützen.

- Mit Ausnahme des Notrufs können Sie die Funktionen des Geräts erst nutzen, nachdem Sie es entsperrt haben.
- Wenn Sie Ihr Entschlüsselungs-Passwort vergessen haben, können Sie verschlüsselte Daten und persönliche Informationen nicht wieder herstellen.

Einstellungen zum Sperren des Bildschirms

Sie können die folgenden Sperrbildschirm-Einstellungen anpassen.

- 1 Tippen Sie auf  > **Einstellungen > Anzeige > Sperrbildschirm**.
- 2 Passen Sie die folgenden Einstellungen an:
 - **Bildschirmsperre auswählen:** Wählen Sie eine Bildschirmsperrmethode.
 - **Smart Lock:** Vertrauenswürdige Elemente auswählen, bei denen das Gerät automatisch entsperrt wird.

- **Hintergrund:** Ändern Sie den Sperrbildschirm-Hintergrund.
- **Uhr:** Wählen Sie den Anzeigetyp der Uhr, die auf dem gesperrten Bildschirm angezeigt werden soll.
- **Verknüpfungen:** App-Verknüpfung hinzufügen und direkt vom Sperrbildschirm auf die App zugreifen, indem Sie die App-Verknüpfung auf den Bildschirm ziehen.
- **Bildschirm-Wischieffekt:** Bildschirm-Wischieffekte festlegen, die angewendet werden sollen, wenn der Bildschirm entsperrt wird.
- **Kontaktinfo für verlorenes Telefon:** Festlegen, ob Kontaktinformationen für einen Notfall auf dem Sperrbildschirm angezeigt werden sollen.
- **Sperr-Timer:** Zeit bis zur automatischen Gerätesperre festlegen.
- **Ein-/Austaste sperrt sofort:** Festlegen, dass der Bildschirm sofort gesperrt werden soll, sobald Sie die Ein/Aus-Taste/Sperrtaste gedrückt haben.



- Die verfügbaren Einstellungen können je nach ausgewählter Bildschirmsperrmethode unterschiedlich sein.

KnockON

Sie können den Bildschirm ein- oder ausschalten, indem Sie zweimal auf den Bildschirm tippen.



- Diese Option ist nur auf dem von LG bereitgestellten Homescreen verfügbar. Bei Verwendung eines anderen Launchers oder auf einem vom Benutzer installierten Homescreen funktioniert sie möglicherweise nicht richtig.
- Tippen Sie mit der Fingerspitze auf den Bildschirm und nicht mit dem Fingernagel.
- Stellen Sie zur Verwendung der KnockON-Funktion sicher, dass der Annäherungs-/Lichtsensor nicht durch einen Aufkleber oder einen sonstigen Fremdkörper verdeckt wird.

Bildschirm einschalten

Tippen Sie zweimal auf die Mitte des Bildschirms.

- Wenn Sie oben oder unten auf den Bildschirm tippen, kann sich die Erkennungsrate verringern.

Bildschirm ausschalten

Tippen Sie zweimal auf eine freie Stelle auf dem Homescreen.

Sie können auch zweimal auf eine freie Stelle in der Statusleiste tippen.

Knock Code

Sie können den Bildschirm entsperren, indem Sie einen persönlichen Knock Code erstellen. Wenn der Bildschirm ausgeschaltet ist, können Sie direkt auf den Homescreen zugreifen, indem Sie in einer bestimmten Abfolge auf den Bildschirm tippen.



- Sie können Ihren Knock Code und die KnockON-Funktion gemeinsam verwenden.
- Achten Sie beim Tippen auf den Bildschirm darauf, Ihre Fingerspitze zu verwenden.

Knock Code erstellen

- 1 Tippen Sie auf  > **Einstellungen** > **Anzeige** > **Sperrbildschirm** > **Bildschirm Sperre auswählen** > **Knock Code**.
- 2 Tippen Sie in einem Muster Ihrer Wahl auf die Felder, um einen Knock Code zu erstellen. Tippen Sie anschließend auf **WEITER**.
- 3 Geben Sie den erstellten Knock Code zur Bestätigung erneut ein und tippen Sie dann auf **BESTÄTIGEN**.

Bildschirm mit einem Knock Code entsperren

Sie können den Bildschirm durch Eingabe des erstellten Knock Codes entsperren.

Sie können den Knock Code auf dem Touchscreen eingeben, wenn der Bildschirm ausgeschaltet ist.

- Sie können den Knock Code auch bei aktiviertem Sperrbildschirm eingeben.

Verschlüsselung der Speicherkarte

Sie können auf der Speicherkarte gespeicherte Daten verschlüsseln und schützen. Von anderen Geräten kann nicht auf die verschlüsselten Daten auf der Speicherkarte zugegriffen werden.

- 1 Tippen Sie auf  > **Einstellungen** > **Allgemein** > **Sicherheit** > **SD-Karte verschlüsseln**.
- 2 Lesen Sie die auf dem Bildschirm angezeigte Übersicht über die Speicherkartenverschlüsselung und tippen Sie dann auf **FORTFAHREN**, um fortzufahren.
- 3 Wählen Sie eine Option aus und tippen Sie auf **JETZT VERSCHLÜSSELN**.
 - **Neue Daten verschlüsseln**: Nur Daten verschlüsseln, die nach der Verschlüsselung auf der Speicherkarte gespeichert werden.
 - **Komplette Verschlüsselung**: Alle aktuell auf der Speicherkarte gespeicherten Daten verschlüsseln.
 - **Mediendateien ausschließen**: Alle Dateien außer Mediendateien wie Musik, Fotos und Videos verschlüsseln.



- Stellen Sie zum Verschlüsseln der Speicherkarte sicher, dass die Bildschirmsperre mittels PIN oder Passwort aktiviert ist.
- Nach dem Starten der Speicherkartenverschlüsselung stehen einige Funktionen nicht zur Verfügung.
- Wenn Sie das Gerät während der Verschlüsselung ausschalten, wird der Verschlüsselungsvorgang abgebrochen und es kann zur Beschädigung einiger Daten kommen. Achten Sie deshalb vor dem Starten der Verschlüsselung darauf, dass der Akkustand ausreichend ist.
- Auf verschlüsselte Dateien kann nur von dem Gerät zugegriffen werden, auf dem die Dateien verschlüsselt wurden.
- Die verschlüsselte Speicherkarte kann nicht in einem anderen LG Gerät verwendet werden. Um die verschlüsselte Speicherkarte in einem anderen Mobilgerät zu verwenden, formatieren Sie die Karte (alle auf der Karte vorhandenen Daten gehen dabei verloren).
- Sie können die Speicherkartenverschlüsselung auch dann aktivieren, wenn keine Speicherkarte in das Gerät eingelegt ist. Eine nach der Verschlüsselung eingelegte Speicherkarte wird automatisch verschlüsselt.

Screenshots erstellen

Sie können Screenshots vom aktuell angezeigten Bildschirm erstellen.

Über eine Tastenkombination

Berühren und halten Sie gleichzeitig die Ein-/Aus-/Sperrtaste und die Leisertaste (-) für mindestens zwei Sekunden.

- Screenshots können im Ordner **Screenshots** in der **Galerie** angezeigt werden.

Über Capture+

Ziehen Sie auf dem Bildschirm, von dem Sie einen Screenshot erstellen möchten, die Statusleiste nach unten und tippen Sie dann auf .



- Wenn der Bildschirm ausgeschaltet oder gesperrt ist, können Sie durch zweimaliges Drücken der Lautertaste (+) auf **Capture+** zugreifen. Tippen Sie zum Verwenden dieser Funktion auf **○ > Einstellungen > Allgemein** und aktivieren Sie **Schnellzugriff-Tasten**.
- Details finden Sie unter *Notizen auf einen Screenshot schreiben*.

Text eingeben

Smart Keyboard-Funktion verwenden

Mithilfe der Smart Keyboard-Funktion können Sie Text eingeben und bearbeiten.

Wenn Sie die Smart Keyboard-Funktion verwenden, können Sie den Text bei der Eingabe sehen, ohne zwischen dem Bildschirm und einer herkömmlichen Tastatur wechseln zu müssen. So können Sie Fehler bei der Texteingabe ganz leicht finden und korrigieren.

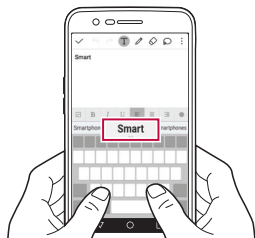

Cursor verschieben

Mit der Smart Keyboard-Funktion können Sie den Cursor genau an die gewünschte Position verschieben. Berühren und halten Sie während der Eingabe von Text die Leertaste und ziehen Sie mit dem Finger nach links oder rechts.

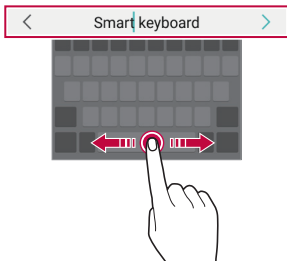

- Diese Option ist nur auf der QWERTZ-Tastatur verfügbar.

Wörter vorschlagen

Bei Verwendung der Smart Keyboard-Funktion werden Ihre Nutzungsmuster automatisch analysiert, um bei der Texteingabe häufig verwendete Wörter vorzuschlagen. Je länger Sie Ihr Gerät verwenden, umso präziser sind die Vorschläge.

Geben Sie Text ein und tippen Sie dann auf ein vorgeschlagenes Wort, oder wischen Sie die linke oder rechte Seite der Leertaste leicht nach oben.

- Das ausgewählte Wort wird automatisch eingegeben. Sie müssen nicht jeden einzelnen Buchstaben des Worts manuell eingeben.

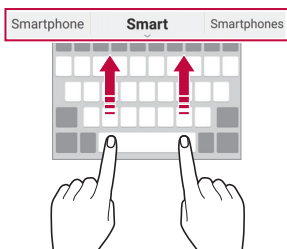

Layout der QWERTZ-Tastatur ändern

Sie können die Tasten in der unteren Reihe der Tastatur löschen oder neu anordnen oder Tasten hinzufügen.

- 1 Tippen Sie auf **ⓘ > Einstellungen > Allgemein > Sprache und Tastatur > LG Tastatur > Tastaturhöhe und -Layout > QWERTZ-Tastatur-Layout**.

Sie können auch auf der Tastatur auf **ⓘ** und anschließend auf **Tastaturhöhe und -Layout > QWERTZ-Tastatur-Layout** tippen.

- 2 Tippen Sie auf eine Taste in der untersten Reihe und ziehen Sie sie dann an eine andere Position.

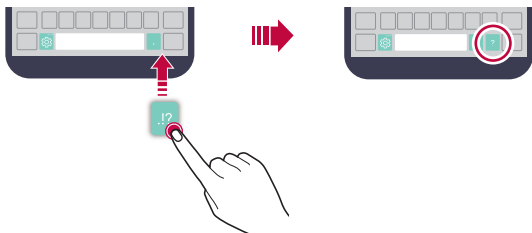

- Diese Option ist nur auf der QWERTY-, QWERTZ- und AZERTY-Tastatur verfügbar.
- Diese Funktion wird möglicherweise nicht in allen Sprachen unterstützt.

Tastaturhöhe anpassen

Sie können die Tastaturhöhe für maximalen Komfort bei der manuellen Texteingabe anpassen.

- 1 Tippen Sie auf **○ > Einstellungen > Allgemein > Sprache und Tastatur > LG Tastatur > Tastaturhöhe und -Layout > Tastaturhöhe**.
Sie können auch auf der Tastatur auf  und anschließend auf **Tastaturhöhe und -Layout > Tastaturhöhe** tippen.
- 2 Passen Sie die Tastaturhöhe an.

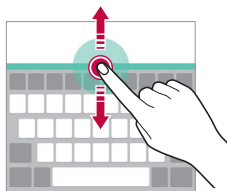

Querformat für die Tastatur auswählen

Sie können aus mehreren Optionen ein Querformat für die Tastatur auswählen.

- 1 Tippen Sie auf **○ > Einstellungen > Allgemein > Sprache und Tastatur > LG Tastatur > Tastaturhöhe und -Layout > Tastaturtyp im Querformat**.
Sie können auch auf der Tastatur auf  und anschließend auf **Tastaturhöhe und -Layout > Tastaturtyp im Querformat** tippen.
- 2 Wählen Sie ein Tastaturformat aus.

Tastatur teilen

Wenn der Bildschirm im Querformat angezeigt wird, können Sie die Tastatur in der Mitte teilen und jeden Teilbereich auf einer Seite des Bildschirms positionieren.

Tippen Sie auf **○ > Einstellungen > Allgemein > Sprache und Tastatur > LG Tastatur > Tastaturhöhe und -Layout > Geteilte Tastatur**.

Sie können auch auf der Tastatur auf  und anschließend auf **Tastaturhöhe und -Layout > Geteilte Tastatur** tippen.



- Drehen Sie das Gerät ins Querformat, um die Tastatur auf beide Seiten aufzuteilen. Bewegen Sie zum Zusammenführen oder Teilen der Tastatur Ihre Finger auf der Tastatur zusammen oder auseinander.

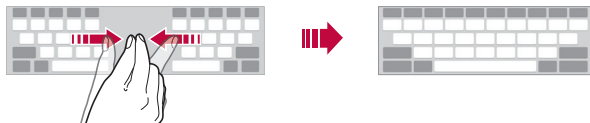

Einhändiger Betriebsmodus

Sie können die Tastatur auf eine Seite des Bildschirms verschieben, um die Tastatur mit einer Hand verwenden zu können.

- 1 Tippen Sie auf **○ > Einstellungen > Allgemein > Sprache und Tastatur > LG Tastatur > Tastaturhöhe und -Layout > Einhandbedienung**.

Sie können auch auf der Tastatur auf  und anschließend auf **Tastaturhöhe und -Layout > Einhandbedienung** tippen.

- 2 Drücken Sie auf den Pfeil neben der Tastatur, um die Tastatur in die gewünschte Richtung zu verschieben.

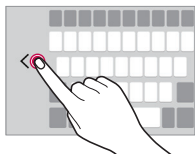

Text mittels Sprache eingeben

Berühren und halten Sie auf der Tastatur das Symbol , und wählen Sie dann  aus.



- Sprechen Sie für die bestmögliche Sprachbefehlserkennung klar und deutlich.
- Um Text per Spracheingabe einzugeben, stellen Sie sicher, dass Ihr Gerät mit einem Netzwerk verbunden ist.
- Um die Sprache für die Spracherkennung auszuwählen, tippen Sie auf dem Spracherkennungsbildschirm auf  > **Sprachen**.
- Diese Funktion wird möglicherweise nicht unterstützt und die unterstützten Sprachen können je nach Mobilfunknetzbereich unterschiedlich sein.

Sprachen zur Tastatur hinzufügen

Sie können für die Tastatureingabe weitere Sprachen verfügbar machen.

- 1 Tippen Sie auf  > **Einstellungen** > **Allgemein** > **Sprache und Tastatur** > **LG Tastatur** > **Sprachen auswählen**.
- 2 Wählen Sie die Sprachen aus, die Sie verfügbar machen möchten.

Kopieren und Einfügen

Sie können Text in einer App ausschneiden oder kopieren und den Text dann in der gleichen App einfügen. Sie können auch andere Apps ausführen und den Text in diese Apps einfügen.

- 1 Berühren und halten Sie den Bereich rund um den Text, den Sie kopieren oder ausschneiden möchten.
- 2 Ziehen Sie , um den zu kopierenden oder auszuschneidenden Bereich festzulegen.
- 3 Wählen Sie entweder **AUSSCHNEIDEN** oder **KOPIEREN** aus.
 - Ausgeschnittener oder kopierter Text wird automatisch der Zwischenablage hinzugefügt.





- 4 Berühren und halten Sie das Texteingabefenster und wählen Sie anschließend **EINFÜGEN** aus.



- Wenn kein Element kopiert oder ausgeschnitten wurde, wird die Option **EINFÜGEN** nicht angezeigt.

Zwischenablage

Wenn Sie Bilder oder Text kopieren oder ausschneiden, wird das ausgeschnittene Element automatisch in der Zwischenablage gespeichert und kann jederzeit an jeder beliebigen Stelle eingefügt werden.

- 1 Berühren und halten Sie auf der Tastatur das Symbol , und wählen Sie dann  aus.
Sie können auch das Texteingabefenster berühren und halten und dann die Option **ZWISCHENABLAGE** auswählen.
- 2 Wählen Sie ein Element in der Zwischenablage aus und fügen Sie es ein.
 - Es können bis zu 20 Elemente in der Zwischenablage gespeichert werden.
 - Tippen Sie auf  um gespeicherte Elemente zu sperren, damit sie nicht gelöscht werden, auch wenn die Höchstanzahl überschritten wurde. Es können bis zu zehn Elemente gesperrt werden. Zum Löschen gesperrter Elemente müssen sie zunächst entsperrt werden.
 - Tippen Sie auf , um die in der Zwischenablage gespeicherten Elemente zu löschen.



- Die Zwischenablage wird möglicherweise von einigen heruntergeladen Apps nicht unterstützt.

Inhalte teilen

Senden oder Empfangen von Dateien

Sie können auf Ihrem Gerät gespeicherte Dateien mit einem anderen LG Gerät oder einem Tablet oder Computer teilen.

Dateien senden

Tippen Sie in der App **Galerie**, **Dateimanager** oder **Musik** auf **⋮ > Teilen** oder  und wählen Sie dann ein Gerät aus der Liste zum Teilen von Dateien aus.

Dateien empfangen

Ziehen Sie die Statusleiste nach unten, und tippen Sie auf **∨** und dann auf **Dateiaustausch**.



Falls Ihr Gerät die Funktion zum Teilen von Dateien nicht unterstützt, tippen Sie auf **○ > Einstellungen > Netzwerke > Teilen & Verbinden > Android Beam** .



- Stellen Sie sicher, dass Ihr Gerät mit demselben drahtlosen Netzwerk verbunden ist wie das Zielgerät für die Dateiübertragung.
- Stellen Sie sicher, dass die Funktion Dateiaustausch teilen auf dem Gerät und dem Zielgerät aktiviert ist.

Nicht stören

Sie können Benachrichtigungen für einen bestimmten Zeitraum einschränken oder ausschalten, um Störungen zu vermeiden.

- 1 Tippen Sie auf  > **Einstellungen** > **Töne & Benachrichtigungen** > **Nicht stören**, und ziehen Sie dann  nach rechts, um die Funktion zu aktivieren.
- 2 Tippen Sie auf **Töne und Vibrationen**, und wählen Sie den gewünschten Modus aus:
 - **Nur mit Priorität:** Akustische oder Vibrationsbenachrichtigungen für die ausgewählten Apps erhalten. Auch wenn **Nur mit Priorität** aktiviert ist, ertönt dennoch ein Alarm.
 - **Völlig lautlos:** Töne und Vibration deaktivieren.



03

Nützliche Apps

Apps installieren und deinstallieren

Apps installieren

Rufen Sie einen App Store auf, um nach Apps zu suchen und Apps herunterzuladen.

- Sie können **SmartWorld**, **Play Store** oder den App Store des Netzanbieters verwenden.



- Einige App Stores erfordern die Erstellung und Anmeldung mit einem Konto.
- Einige Apps können Kosten verursachen.
- Wenn Sie eine mobile Datenverbindung verwenden, können je nach Tarif Kosten für die Datennutzung entstehen.
- **SmartWorld** wird je nach Gebiet oder Netzanbieter möglicherweise nicht unterstützt.

Apps deinstallieren

Sie können Apps, die Sie nicht mehr verwenden möchten, von Ihrem Gerät deinstallieren.

Durch Berühren und Halten deinstallieren

Berühren und halten Sie auf dem Homescreen die App, die deinstalliert werden soll, und ziehen Sie sie dann oben auf dem Bildschirm auf die Option **Deinstallieren**.

Sie können alternativ die App berühren, halten und dann auf eine App oder ein Widget mit angehängtem  tippen, um sie/es zu deinstallieren.

- Deinstallierte Apps können innerhalb von 24 Stunden nach der Deinstallation neu installiert werden. Details finden Sie unter *Deinstallierte Apps*.

Mithilfe des Menüs „Einstellungen“ deinstallieren

Tippen Sie auf  > **Einstellungen** > **Allgemein** > **Apps**, wählen Sie eine App aus, und tippen Sie anschließend auf **Deinstallieren**.

Apps über den App Store deinstallieren



Rufen Sie zum Deinstallieren einer App den App Store, über den Sie die App heruntergeladen haben, auf und deinstallieren Sie sie.



- Einige Apps können vom Benutzer nicht deinstalliert werden.

Deinstallierte Apps

Sie können die deinstallierten Apps auf dem Startbildschirm anzeigen. Sie können Apps auch innerhalb von 24 Stunden nach der Deinstallation neu installieren.

- 1 Tippen Sie auf  > **Deinstallierte Apps**.
- 2 So aktivieren Sie die gewünschte Funktion:
 - **Erneut installieren:** Ausgewählte App neu installieren.
 -  : Deinstallierte Apps endgültig vom Gerät entfernen.







- Deinstallierte Apps werden 24 Stunden nach der Deinstallation automatisch vom Gerät entfernt. Wenn Sie deinstallierte Apps neu installieren möchten, müssen Sie sie erneut aus dem App Store herunterladen.
- Diese Funktion ist nur auf dem Homescreen Startbildschirm aktiviert. Wenn Sie Apps bei Verwendung der EasyHome-Oberfläche oder eines anderen Launchers deinstallieren, werden die Apps sofort endgültig vom Gerät entfernt.

Telefon

Sprachanruf

Sie können einen Anruf auf mehrere Arten tätigen, beispielsweise durch Eingabe einer Telefonnummer, aus Ihrer Kontaktliste oder aus der Liste der letzten Anrufe heraus.



Anruf über das Tastenfeld tätigen

- 1 Tippen Sie auf  >  > **Wählen**.
- 2 Tätigen Sie einen Anruf auf die von Ihnen gewünschte Art:
 - Geben Sie eine Telefonnummer ein und tippen Sie auf .
 - Berühren und halten Sie eine Kurzwahlnummer.
 - Geben Sie den Anfangsbuchstaben des Namens eines Kontakts in der Kontaktliste ein, um nach dem Kontakt zu suchen. Tippen Sie dann auf .





- Um für einen internationalen Anruf das „+“ einzugeben, berühren und halten Sie die 0.
- Siehe *Kontakte hinzufügen* für weitere Informationen zum Hinzufügen von Telefonnummern zur Kurzwahlliste.

Anruf aus der Kontaktliste tätigen

- 1 Tippen Sie auf  >  > **Kontakte**.
- 2 Wählen Sie einen Kontakt aus der Kontaktliste aus und tippen Sie auf .



Anruf annehmen

Um einen Anruf entgegenzunehmen, ziehen Sie  aus dem Kreis auf dem Bildschirm für eingehende Anrufe.

- Wenn das Stereo-Headset angeschlossen ist, können Sie Anrufe über die Anruf-/Ende-Taste am Headset tätigen.
- Um einen Anruf durch Drücken der Ein-/Aus-/Sperrtaste zu beenden, tippen Sie auf  > **Einstellungen > Netzwerke > Anruf > Anrufe annehmen und beenden**, und aktivieren Sie dann **Anrufe mit der Ein-/Aus-Taste beenden**.



Anruf abweisen

Um einen eingehenden Anruf abzuweisen, ziehen Sie  über den Bildschirm für eingehende Anrufe.

- Um eine Abweisungsnachricht zu senden, ziehen Sie die Abweisungsnachricht  über den Bildschirm.
- Um eine Abweisungsnachricht hinzuzufügen oder zu bearbeiten, tippen Sie auf  > **Einstellungen > Netzwerke > Anruf > Anrufe sperren & mit einer Nachricht ablehnen > Ablehnen mit Nachricht**.
- Drücken Sie bei einem eingehenden Anruf die Lautertaste (+), die Leisertaste (-) oder die Ein-/Aus-/Sperrtaste, um den Klingelton oder die Vibration auszuschalten oder den Anruf zu halten.

Entgangene Anrufe anzeigen

Bei einem entgangenen Anruf wird in der Statusleiste am oberen Bildschirmrand  angezeigt.

Ziehen Sie die Statusleiste nach unten, um Details zu den entgangenen Anrufen anzuzeigen. Sie können auch auf  >  > **Anrufliste** tippen.

Verfügbare Funktionen während eines Anrufs

Während eines Anrufs können Sie verschiedene Funktionen nutzen, indem Sie auf folgende Tasten auf dem Bildschirm tippen:

- **Kontakte:** Zeigt die Kontaktliste während eines Anrufs an.
- **Ende:** Einen Anruf beenden.
- **Tasten:** Wähltastatur anzeigen oder verbergen.
- **Lautspr.:** Freisprechfunktion aktivieren.
- **Stumm:** Mikrofon ausschalten, sodass Ihr Gesprächspartner Sie nicht mehr hören kann.
- **Bluetooth:** Schaltet den Anruf auf ein Bluetooth-Gerät um, das gekoppelt und verbunden ist.
- **⋮** : Viele weitere Anrufoptionen.



- Die verfügbaren Einstellungen können je nach Gebiet oder Netzanbieter unterschiedlich sein.

Drei-Teilnehmer-Anruf tätigen

Während eines Anrufs können Sie einen anderen Kontakt anrufen.



- 1 Tippen Sie während eines Anrufs auf **⋮** > **Anruf hinzufügen**.
- 2 Geben Sie eine Telefonnummer ein und tippen Sie auf .
 - Die beiden Anrufbildschirme werden gleichzeitig auf dem Bildschirm angezeigt. Der erste Anruf wird gehalten.
- 3 Um eine Konferenzschaltung zu beginnen, tippen Sie auf **Konferenz**.



- Jeder Anruf kann Kosten verursachen. Wenden Sie sich an Ihren Netzanbieter, wenn Sie weitere Informationen wünschen.

Anrufliste anzeigen

Um die letzten Anrufe anzuzeigen, tippen Sie auf  >  > **Anrufliste**. Anschließend können Sie die folgenden Funktionen verwenden:



- Um detaillierte Anrufinformationen anzuzeigen, wählen Sie einen Kontakt aus. Um den ausgewählten Kontakt anzurufen, tippen Sie auf .
- Um die Anrufliste zu löschen, tippen Sie auf  > **Löschen**.



- Die angezeigte Anrufdauer kann von den Anrufgebühren abweichen. Wenden Sie sich an Ihren Netzanbieter, wenn Sie weitere Informationen wünschen.

Anrufoptionen konfigurieren

Sie können verschiedene Anrufoptionen festlegen.

- 1 Tippen Sie auf  >  > **Wählen** oder **Anrufliste**.
- 2 Tippen Sie auf  > **Anrufeinstellungen**, und legen Sie die Optionen nach Ihren Wünschen fest.





Nachrichten

Nachricht versenden

Mit der Messaging-App können Sie Nachrichten erstellen und an Ihre Kontakte senden.



- Das Versenden von Nachrichten im Ausland kann zusätzliche Kosten verursachen. Wenden Sie sich an Ihren Netzanbieter, wenn Sie weitere Informationen wünschen.

- 1 Tippen Sie auf  > .
- 2 Tippen Sie auf .
- 3 Geben Sie einen Empfänger an und erstellen Sie eine Nachricht.
 - Um Dateien anzuhängen, tippen Sie auf .
 - Um optionale Menüelemente zu öffnen, tippen Sie auf .
- 4 Tippen Sie auf **Senden**, um die Nachricht zu senden.

Eine Nachricht lesen

Sie können ausgetauschte Nachrichten pro Kontakt anzeigen.

- 1 Tippen Sie auf  > .
- 2 Wählen Sie einen Kontakt aus der Nachrichtenliste aus.

Nachrichteneinstellungen konfigurieren

Sie können die Nachrichteneinstellungen nach Ihren Wünschen ändern.

- 1 Tippen Sie auf  > .
- 2 Tippen Sie in der Nachrichtenliste auf  > **Einstellungen**.

Kamera

Kamera einschalten

Sie können Fotos oder Videos aufnehmen, um besondere Momente festzuhalten.

Tippen Sie auf  > .



- Wischen Sie die Kameralinse mit einem weichen Tuch ab, bevor Sie ein Foto oder ein Video aufnehmen.
- Achten Sie darauf, dass Sie die Kamera nicht mit den Fingern oder sonstigen Fremdkörpern verschmutzen.
- Laden Sie die Batterie auf, wenn die Batterieladung weniger als 5 % beträgt, bevor Sie die Kamera verwenden.
- Die Bilder in diesem Benutzerhandbuch können vom eigentlichen Gerät abweichen.
- Unter **Galerie** können Sie Fotos und Videos anzeigen und bearbeiten. Details finden Sie unter *Galerie Übersicht*.

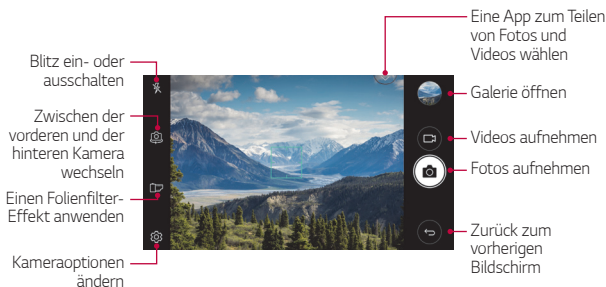





Ein Foto aufnehmen

- 1 Tippen Sie auf das Motiv, um die Kamera darauf zu fokussieren.
- 2 Tippen Sie auf , um ein Foto aufzunehmen.
 - Sie können auch die Lautertaste (+) oder die Leisertaste (-) drücken, um ein Foto aufzunehmen.



- Wenn der Bildschirm ausgeschaltet oder gesperrt ist, können Sie die Kamera durch zweimaliges Drücken der Leisertaste (-) aktivieren. Tippen Sie zum Aktivieren dieser Funktion auf  > **Einstellungen** > **Allgemein** > **Schnellzugriff-Tasten**, und aktivieren Sie **Schnellzugriff-Tasten**.

Video aufnehmen

- 1 Tippen Sie auf das Motiv, um die Kamera darauf zu fokussieren.
- 2 Tippen Sie auf 
 - Um ein Foto während einer Videoaufnahme aufzunehmen, tippen Sie auf .
 - Um die Videoaufnahme vorübergehend anzuhalten, tippen Sie auf .
• Um die Videoaufnahme fortzusetzen, tippen Sie auf .
- 3 Tippen Sie auf , um die Videoaufnahme zu beenden.

Kameraoptionen anpassen

Sie können eine Vielzahl von Kameraoptionen nach Ihren Wünschen festlegen.

Tippen Sie auf  auf dem Bildschirm.



- Die verfügbaren Optionen hängen von der ausgewählten Kamera (vordere oder hintere Kamera) und dem ausgewählten Kamera-Modus ab.

Fotogröße	Wählen Sie Werte für das Seitenverhältnis und die Größe zur Aufnahme von Fotos.
------------------	---

Video-Auflösung	Wählen Sie Werte für die Auflösung und die Größe zur Aufzeichnung von Videos.
HDR	Fotos oder Videos in lebendigen Farben erstellen und Ausgleichseffekte auch dann erzielen, wenn die Fotos oder Videos bei Gegenlicht aufgenommen werden. Diese Funktionen werden über die HDR-Technologie (High Dynamic Range) der Kamera des Geräts bereitgestellt.
Timer	Timer so einstellen, dass nach einem angegebenen Zeitraum automatisch Fotos aufgenommen werden.
Sprachauslöser	Fotos mit Sprachbefehlen aufnehmen.
Standorte speichern	Speichern Sie das Bild mit GPS-Standortdaten.
Raster	Bildraster einblenden, um die Kamera bei der Aufnahme von Fotos und Videos anhand der horizontalen und vertikalen Hilfslinien auszurichten.
Speicherverwaltung	Wählen Sie zwischen internem Speicher und Speicherkarte. (Nur bei eingesetzter Speicherkarte verfügbar.)
Einfache Ansicht	Ausblenden aller Menüs auf dem Kamerabildschirm.

Weitere Optionen für die vordere Kamera

Selfie-Aufnahme	Einstellungen für „Selfie-Aufnahme“ anpassen. <ul style="list-style-type: none"> • Gesten-Auslöser: Aufnahme mit dem Gestenauslöser. • Auto-Aufnahme: Aufnahme, wenn die Kamera ein Gesicht erkennt.
Umgedreht speichern	Nach der Aufnahme von Selfies als umgedrehte Bilder speichern.

Serienaufnahme

Sie können Fotos in Serie aufnehmen, um bewegte Bilder zu erzeugen.

Berühren und halten Sie auf dem Kamerabildschirm .



- Die Fotos werden schnell in Serie aufgenommen, während Sie  halten.



- Es können bis zu 30 Fotos in Serie aufgenommen werden.

Einfache Ansicht

Tippen Sie einfach auf den Bildschirm, um Fotos aufzunehmen.

Tippen Sie auf  > **Einfache Ansicht**, um die Menüs auf dem Kamerabildschirm auszublenden. Tippen Sie auf , um sie anzuzeigen.

Weitere nützliche Funktionen in der Kamera-App

AE/AF lock

Sie können die aktuelle Belichtungsstufe und die Fokusposition fixieren, indem Sie den Bildschirm auf dem Kamerabildschirm berühren und halten.

Tippen Sie zum Ausschalten dieser Funktion auf einen freien Bereich auf dem Bildschirm.



Zwischen Kameras wechseln

Sie können entsprechend Ihrer Aufnahmebedingungen zwischen der vorderen und der hinteren Kamera wechseln.

Tippen Sie auf dem Kamerabildschirm auf  oder ziehen Sie den Bildschirm in eine beliebige Richtung, um zwischen der vorderen und der hinteren Kamera zu wechseln.

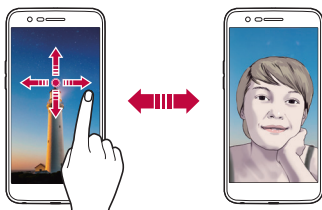

- Verwenden Sie die vordere Kamera, um Selfies aufzunehmen. Details finden Sie unter *Selfie-Aufnahme*.

Ansicht vergrößern oder verkleinern

Sie können die Ansicht auf dem Kamerabildschirm während der Foto- oder Videoaufnahme vergrößern oder verkleinern.

- Bewegen Sie zum Vergrößern oder Verkleinern auf dem Kamerabildschirm zwei Finger zusammen oder auseinander, und verwenden Sie dann den angezeigten +/- Schieberegler.



- Die Vergrößerungs-/Verkleinerungs-Funktion ist nicht verfügbar, wenn die vordere Kamera verwendet wird.

Selfie-Aufnahme

Mit der vorderen Kamera können Sie Ihr Gesicht auf dem Bildschirm anzeigen und Selfies aufnehmen.

Gesten-Auslöser

Sie können Selfies mittels Gesten aufnehmen.

Halten Sie Ihre Handfläche in die vordere Kamera und ballen Sie sie dann zu einer Faust.

Sie können auch zuerst Ihre Faust ballen und sie dann in Richtung der vorderen Kamera öffnen.

- Nach drei Sekunden wird ein Foto aufgenommen.

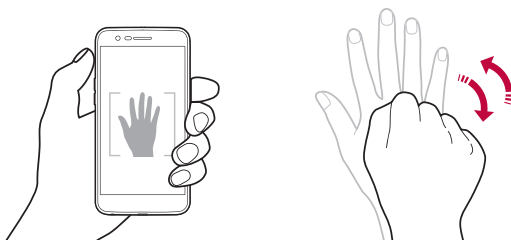

- Schalten Sie zum Verwenden dieser Funktion auf die vordere Kamera, und tippen Sie dann auf **⚙️ > Selfie-Aufnahme > Gesten-Auslöser**.
- Stellen Sie sicher, dass sich Ihre Handfläche und Ihre Faust innerhalb der Hilfslinien befinden, damit sie von der Kamera erkannt werden können.
- Diese Funktion ist möglicherweise nicht verfügbar, wenn bestimmte Kamerafunktionen verwendet werden.

Auto-Aufnahme

Mit der Gesichtserkennungsfunktion können Sie Selfies ganz einfach und problemlos aufnehmen. Sie können die Geräteeinstellungen so festlegen, dass die vordere Kamera Ihr Gesicht erkennt und automatisch ein Selfie aufnimmt, wenn Sie den Bildschirm betrachten.

- Der weiße Führungsrahmen wird angezeigt, wenn die vordere Kamera Ihr Gesicht erkennt. Wenn sich die Person innerhalb des Führungsrahmens nicht mehr bewegt, ändert sich seine Farbe zu blau, und die Kamera nimmt ein Foto auf.



- Schalten Sie zum Verwenden dieser Funktion auf die vordere Kamera, und tippen Sie dann auf  **Selfie-Aufnahme > Auto-Aufnahme**.

Intervallaufnahme

Sie können Selfies in einem Intervall aufnehmen.

Berühren und halten Sie bei Verwendung der vorderen Kamera .

- Sie können diese Funktion auch zusammen mit dem Gesten-Auslöser verwenden. Halten Sie Ihre Handfläche in die vordere Kamera und ballen Sie sie dann zweimal schnell zu einer Faust.
- Nach einer Timer-Verzögerung von drei Sekunden werden vier Fotos in einem Intervall von ca. zwei Sekunden aufgenommen.

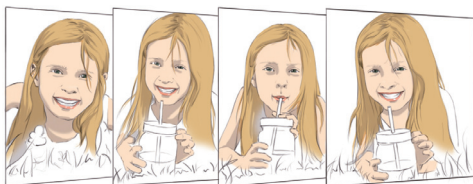

Umgedreht speichern

Tippen Sie vor dem Aufnehmen eines Fotos mit der vorderen Kamera auf  > **Umgedreht speichern**. Das Bild wird horizontal umgedreht.



- Wenn die vordere Kamera verwendet wird, können Sie in den Kameraoptionen ändern, wie Selfies aufgenommen werden sollen. Details finden Sie unter *Kameraoptionen anpassen*.

Galerie

Galerie Übersicht

Sie können Fotos oder Videos, die auf Ihrem Gerät gespeichert sind, ansehen und verwalten.

- 1 Tippen Sie auf .
 - Gespeicherte Fotos und Videos werden in Ordnern angezeigt.
- 2 Tippen Sie auf einen Ordner und wählen Sie eine Datei aus.
 - Sie können die ausgewählte Datei im Vollbildmodus anzeigen.
 - Wischen Sie beim Betrachten eines Fotos nach links oder rechts, um das vorherige bzw. nächste Foto anzuzeigen.
 - Wischen Sie die Anzeige während der Video-Wiedergabe nach links oder rechts, um zurück- oder vorzuspulen.





- Je nach installierter Software können einige Dateiformate nicht unterstützt werden.
- Aufgrund der Codierung können einige Dateien möglicherweise nicht geöffnet werden.
- Dateien, die die Größenbeschränkung übersteigen, können Fehler verursachen.

Fotos anzeigen



- Tippen Sie zur Anzeige der Menüelemente leicht auf den Bildschirm. Tippen Sie zum Ausblenden der Menüelemente erneut auf den Bildschirm.

Fotos bearbeiten

- 1 Tippen Sie während dem Anzeigen eines Fotos auf .
- 2 Sie können eine Vielzahl von Effekten und Werkzeugen verwenden, um das Foto zu bearbeiten.
- 3 Tippen Sie auf , um die Änderungen anzuwenden.
- 4 Tippen Sie auf **Speichern**, um die Änderungen zu speichern.
 - Die ursprüngliche Datei wird mit den Änderungen überschrieben.
 - Um das bearbeitete Foto als eine andere Datei zu speichern, tippen Sie auf  > **Kopie speichern**.

Video wiedergeben

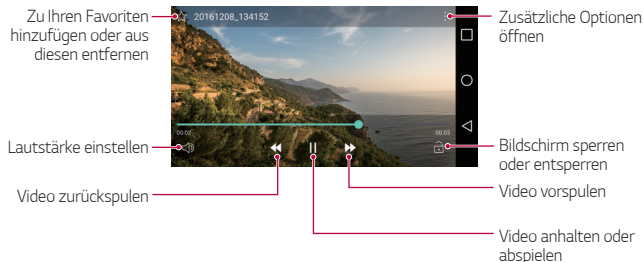





- Ziehen Sie die rechte Seite des Videobildschirms nach oben oder unten, um die Lautstärke anzupassen.
- Zum Anpassen der Displayhelligkeit ziehen Sie die linke Seite der Videoanzeige nach oben oder unten.



Dateien löschen

Löschen Sie Dateien mit einer der folgenden Optionen:

- Berühren und halten Sie eine Datei aus der Dateiliste und tippen Sie dann auf **Löschen**.
- Tippen Sie auf  in der Dateiliste und löschen Sie die gewünschten Dateien.
- Gelöschte Dateien werden automatisch in den **Papierkorb** verschoben und können innerhalb von 7 Tagen in der Galerie wiederhergestellt werden.
- Tippen Sie in der Galerie auf  > **Papierkorb**. Tippen Sie auf , um die Dateien vollständig zu löschen. In diesem Fall können die Dateien nicht wiederhergestellt werden.

Dateien teilen

Teilen Sie Dateien mithilfe einer der folgenden Optionen:

- Tippen Sie während der Anzeige eines Fotos auf  um die Datei auf die gewünschte Weise zu teilen.
- Tippen Sie während der Anzeige eines Videos auf  > **Teilen**, um die Datei auf die gewünschte Weise zu teilen.
- Tippen Sie in der Dateiliste auf  um Dateien auszuwählen und sie auf die gewünschte Weise zu teilen.

Musik

Sie können Musiktitel oder Alben wiedergeben und verwalten.

- 1 Tippen Sie auf  > **LG** > **Musik**.
- 2 Wählen Sie eine Kategorie aus.
- 3 Wählen Sie eine Musikdatei aus.



- Je nach installierter Software können einige Dateiformate nicht unterstützt werden.
- Dateien, die die Größenbeschränkung übersteigen, können Fehler verursachen.
- Musikdateien sind möglicherweise durch internationale Urheberrechte der Eigentümer oder Urheberrechtsgesetze geschützt. Möglicherweise ist eine gesetzliche Erlaubnis vor dem Kopieren einer Musikdatei erforderlich. Prüfen Sie zuerst die Gesetzgebung zum Urheberrecht des betreffenden Landes, bevor Sie eine Musikdatei herunterladen oder kopieren.

E-Mail

E-Mail Übersicht

Sie können ein E-Mail-Konto auf Ihrem Gerät anlegen, um von Ihrem Gerät aus E-Mails zu lesen und zu senden.



- Wenn Sie eine mobile Datenverbindung verwenden, können je nach Tarif Kosten für die Datennutzung entstehen. Wenden Sie sich an Ihren Netzanbieter, wenn Sie weitere Informationen wünschen.

E-Mail-Konten anlegen

Wenn Sie die E-Mail-App das erste Mal aufrufen, können Sie Ihr E-Mail-Konto anlegen.

- 1 Tippen Sie auf  > **E-Mail**.
- 2 Wählen Sie einen E-Mail-Anbieter aus.
- 3 Geben Sie Ihre E-Mail-Adresse und Ihr Passwort ein. Tippen Sie dann auf **WEITER**, um Ihr Konto anzulegen.
 - Tippen Sie auf **MANUELLE EINRICHTUNG**, um ein E-Mail-Konto manuell anzulegen oder um E-Mail-Konten anzulegen, die nicht in der Liste enthalten sind.

E-Mail-Konten verwalten

Um die Einstellungen Ihres E-Mail-Kontos anzuzeigen oder zu bearbeiten, tippen Sie auf  > **Einstellungen**.

- Um ein Konto hinzuzufügen, tippen Sie auf **Konto hinzufügen**.
- Um ein Konto zu löschen, tippen Sie auf  > **Konto entfernen**.





Ein weiteres E-Mail-Konto öffnen

Wenn mehrere E-Mail-Konten registriert sind und Sie ein anderes Konto anzeigen möchten, tippen Sie auf  und wählen Sie ein anderes Konto aus der Liste aus.

E-Mails abrufen

- 1 Tippen Sie auf  und wählen Sie ein Postfach aus.
- 2 Wählen Sie eine E-Mail aus der E-Mail-Liste aus.
 - Die E-Mail-Nachricht wird angezeigt.

E-Mails senden



- 1 Tippen Sie auf .
- 2 Geben Sie die E-Mail-Adresse des Empfängers ein.
- 3 Geben Sie einen Betreff und eine Nachricht ein.
 - Um Dateien anzuhängen, tippen Sie auf .
 - Um optionale Menüelemente zu öffnen, tippen Sie auf .
- 4 Tippen Sie auf , um die E-Mail zu senden.

Kalender

Kalender Übersicht

Mit dem Kalender können Sie Termine und Aufgaben verwalten.

Termine hinzufügen

- 1 Tippen Sie auf  > **Kalender**.
- 2 Wählen Sie ein Datum aus und tippen Sie auf .
- 3 Geben Sie Termininformationen ein und tippen Sie auf **Speichern**.
 - Wenn Sie auf ein Datum im Kalender tippen und dieses Datum einen Termin enthält, wird ein Pop-up-Fenster mit einer Terminliste angezeigt. Tippen Sie im Pop-up-Fenster auf einen Termin, um die Termindetails anzuzeigen.

Termine synchronisieren

Tippen Sie auf  > **Kalender synchronisieren**, und wählen Sie einen zu synchronisierenden Kalender aus.



- Wenn Sie die auf Ihrem Gerät gespeicherten Termine in Ihrem Google-Konto speichern, werden diese auch automatisch mit dem Google-Kalender synchronisiert. Sie können dann andere Geräte mit dem Google-Kalender synchronisieren, damit die auf Ihrem Gerät gespeicherten Ereignisse auch auf diesen Geräten gespeichert sind und Sie Ihre Ereignisse auf diesen Geräten verwalten können.

Terminablage

Mit der Terminablage können Sie Termine erstellen.

Tippen Sie auf , um die Terminablage zu öffnen. Ziehen Sie dann Inhalte auf einen Tag im Kalender.









-  : Verwalten von Bildern, Texten, Notizen und temporär gespeicherten Terminen. Sie können auch Texte, Bilder und Notizen aus einer anderen App teilen und sie in der Ablage speichern. Wenn Sie bei der Erstellung eines Termins auf **Ablage** tippen, wird der Termin vorübergehend in der Ablage gespeichert.
-  : Verwalten von unbefristeten Aufgaben, z. B. Terminen.



QuickMemo+

Übersicht über QuickMemo+





Sie können kreative Notizen mithilfe verschiedener Optionen dieser erweiterten Notizfunktion erstellen, wie z. B. Bildverwaltung und Screenshots, die nicht von konventionellen Notizfunktionen unterstützt werden.

Notiz erstellen



- 1 Tippen Sie auf  > **QuickMemo+**.
- 2 Tippen Sie auf , um eine Notiz zu erstellen.
 -  : Speichern Sie eine Notiz.
 -  : Machen Sie die letzte Aktion rückgängig.
 -  : Wiederholen Sie Ihre letzte Aktion.
 -  : Geben Sie eine Notiz mithilfe der Tastatur ein.
 -  : Schreiben Sie Notizen von Hand.
 -  : Löschen Sie handgeschriebene Notizen.
 -  : Vergrößern oder verkleinern Sie, drehen Sie, oder löschen Sie Teile einer handgeschriebenen Notiz.

-  : Greifen Sie auf zusätzliche Optionen zu, einschließlich Freigeben und Sperren von Notizen, Ändern des Papierstils und Einfügen von Inhalten.
- 3 Tippen Sie auf , um die Notiz zu speichern.

Notizen auf ein Foto schreiben





- 1 Tippen Sie auf  > **QuickMemo+**.
- 2 Tippen Sie auf , um ein Foto aufzunehmen, und tippen Sie anschließend auf **OK**.
 - Das Foto wird automatisch an die Notiz angehängt.
- 3 Tippen Sie auf **T** oder , um Notizen auf das Foto zu schreiben.
 - Schreiben Sie Notizen von Hand auf das Foto.
 - Geben Sie Text unterhalb des Fotos ein.
- 4 Tippen Sie auf , um die Notiz zu speichern.

Notizen auf einen Screenshot schreiben

- 1 Ziehen Sie während der Anzeige des Bildschirms, den Sie erfassen möchten, die Statusleiste nach unten, und tippen Sie auf .
 - Der Screenshot erscheint als Hintergrunddesign des Editors. Memotools werden oben auf dem Bildschirm angezeigt.
- 2 Schreiben Sie Notizen wie gewünscht.
 - Schreiben Sie Notizen von Hand auf das Foto.
- 3 Tippen Sie auf , und speichern Sie die Notizen am gewünschten Speicherort.
 - Gespeicherte Notizen können entweder über **QuickMemo+** oder in der **Galerie** angezeigt werden.
 - Um Notizen immer am selben Ort zu speichern, aktivieren Sie das Kontrollkästchen **Als Standard-App verwenden**, und wählen Sie eine App aus.

Ordner verwalten

Sie können Notizen nach Notiztyp gruppiert anzeigen lassen.

- 1 Tippen Sie auf  > **QuickMemo+**.
- 2 Tippen Sie oben auf dem Bildschirm auf  und wählen Sie eines der folgenden Menüelemente aus:
 - **Alle Notizen:** Lassen Sie alle in **QuickMemo+** gespeicherten Notizen anzeigen.
 - **Meine Notizen:** Lassen Sie alle durch **QuickMemo+** erstellten Notizen anzeigen.
 - **Foto-Notizen:** Lassen Sie alle von  erstellten Notizen anzeigen.
 - **Capture+:** Mit  erstellte Notizen anzeigen.
 - **Papierkorb:** Gelöschte Notizen anzeigen.
 - **Neue Kategorie:** Neue Kategorien hinzufügen.
 -  : Ordnen Sie Kategorien neu, fügen Sie sie hinzu, oder löschen Sie sie. Tippen Sie zum Ändern des Namens einer Kategorie auf die entsprechende Kategorie.



- Einige Ordner werden beim erstmaligen Starten von QuickMemo+ nicht angezeigt. Deaktivierte Ordner werden aktiviert und angezeigt, wenn sie mindestens eine relevante Notiz enthalten.

Rechner



Sie können zwischen zwei Arten von Rechnern wählen: dem einfachen Rechner und dem wissenschaftlichen Rechner.

- 1 Tippen Sie auf  > **Extras** > **Rechner**.
- 2 Über das Tastenfeld können Sie eine Berechnung vornehmen.
 - Ziehen Sie zur Verwendung des wissenschaftlichen Rechners den grünen Schieberegler auf der rechten Seite des Bildschirms nach links.
 - Um eine Berechnung neu zu starten, berühren und halten Sie die Schaltfläche **CE**.

Uhr

Wecker

Sie können einen Wecker einstellen, der zu einer bestimmten Uhrzeit ausgelöst wird.



- 1 Tippen Sie auf  > **Uhr** > **Wecker**.
- 2 Tippen Sie auf , um einen neuen Wecker hinzuzufügen.
- 3 Konfigurieren Sie die Weckereinstellungen und tippen Sie auf **SPEICHERN**.



- Wenn Sie einen zuvor eingestellten Wecker auswählen, können Sie ihn bearbeiten.
- Tippen Sie zum Löschen eines Weckers oben auf dem Bildschirm auf . Sie können den Wecker auch berühren und halten.

Weltzeit

Sie können die aktuelle Zeit in Städten auf der ganzen Welt anzeigen.

- 1 Tippen Sie auf  > **Uhr** > **Weltzeit**.
- 2 Tippen Sie auf  und fügen Sie eine Stadt hinzu.

Timer

Sie können einen Timer einstellen, der nach einer bestimmten Zeit einen Alarm auslöst.

- 1 Tippen Sie auf  > **Uhr** > **Timer**.
- 2 Stellen Sie die Zeit ein und tippen Sie auf **Starten**.
 - Um den Timer vorübergehend anzuhalten, tippen Sie auf **Pause**. Um den Timer fortzusetzen, tippen Sie auf **Fortsetzen**.
 - Tippen Sie auf **Zurücksetzen**, um die Timereinstellungen zurückzusetzen.
- 3 Tippen Sie auf **Anhalten**, um den Timeralarm zu beenden.

Stoppuhr

Mit der Stoppuhr können Sie eine Rundenzeit aufzeichnen.

- 1 Tippen Sie auf  > **Uhr** > **Stoppuhr**.
- 2 Tippen Sie auf **Starten**, um die Stoppuhr zu starten.
 - Um eine Rundenzeit aufzuzeichnen, tippen Sie auf **Runde**.
- 3 Tippen Sie auf **Pause**, um die Stoppuhr anzuhalten.
 - Um die Stoppuhr fortzusetzen, tippen Sie auf **Fortsetzen**.
 - Um alle Aufzeichnungen zu löschen und die Stoppuhr neu zu starten, tippen Sie auf **Zurücksetzen**.



Downloads

Sie können Apps und Dateien, die aus dem Internet oder durch Apps heruntergeladen wurden, anzeigen, löschen oder teilen.

Tippen Sie auf  > **Extras** > **Downloads**.

Dateimanager

Sie können die auf Ihrem Gerät oder in der Cloud gespeicherten Dateien anzeigen und verwalten.

- 1 Tippen Sie auf  > **Extras** > **Dateimanager**.
- 2 Tippen Sie auf  und wählen Sie den gewünschten Speicherort aus.

Radio

Sie können UKW-Radio hören.

Tippen Sie auf  > **Extras** > **Radio**.



- Um diese App zu verwenden, müssen Sie zunächst Ihre Kopfhörer am Gerät anschließen. Die Kopfhörer dienen als Radioantenne.
- Je nach Region wird diese Funktion möglicherweise nicht unterstützt.

Kontakte

Kontakte Übersicht

Sie können Kontakte speichern und verwalten.

Tippen Sie auf  > **LG** > **Kontakte**.

Kontakte hinzufügen

Neue Kontakte hinzufügen

- 1 Tippen Sie in der Kontaktliste auf .
- 2 Geben Sie Kontaktdetails ein und tippen Sie auf **SPEICHERN**.

Kontakte importieren

Sie können Kontakte von einem anderen Speichergerät importieren.

- 1 Tippen Sie in der Kontaktliste auf  > **Kontakte verwalten** > **Importieren**.
- 2 Wählen Sie Quell- und Zielverzeichnis des Kontakts aus, den Sie importieren möchten, und tippen Sie dann auf **OK**.
- 3 Wählen Sie die Kontakte aus und tippen Sie auf **IMPORTIEREN**.

Kontakte zur Kurzwahlliste hinzufügen

- 1 Tippen Sie in der Kontaktliste auf  > **Kurzwahl**.
- 2 Tippen Sie auf der Kurzwahlnummer auf **Kontakt hinzufügen**.
- 3 Wählen Sie einen Kontakt aus.

Kontakte suchen

Suchen Sie nach Kontakten mit einer der folgenden Optionen:

- Geben Sie in der Kontaktliste den Namen eines Kontakts in das Suchfeld ein.
- Scrollen Sie in der Kontaktliste nach oben oder unten.
- Tippen Sie auf den Anfangsbuchstaben eines Kontakts im Verzeichnis der Kontaktliste.

Kontaktliste

Kontakte bearbeiten

- 1 Wählen Sie einen Kontakt aus der Kontaktliste aus.
- 2 Tippen Sie in den Kontaktinformationen auf  und bearbeiten Sie die Details.
- 3 Tippen Sie auf **SPEICHERN**, um die Änderungen zu speichern.

Kontakte löschen

Löschen Sie Kontakte mit einer der folgenden Optionen:

- Berühren und halten Sie in der Kontaktliste den Kontakt, den Sie löschen möchten. Tippen Sie dann auf **Kontakt löschen**.
- Tippen Sie auf  > **Löschen** in der Kontaktliste.

Favoriten hinzufügen

Sie können häufig genutzte Kontakte als Favoriten anlegen.

- 1 Wählen Sie einen Kontakt aus der Kontaktliste aus.
- 2 Tippen Sie in den Kontaktinformationen auf .

Gruppen erstellen

- 1 Tippen Sie in der Kontaktliste auf **Gruppen** > **:** > **Neue Gruppe**.
- 2 Geben Sie einen neuen Gruppennamen ein.
- 3 Tippen Sie auf **Fügen Sie Mitglieder hinzu**, wählen Sie Kontakte aus, und tippen Sie dann auf **HINZUFÜGEN**.
- 4 Tippen Sie auf **SPEICHERN**, um die neue Gruppe zu speichern.

LG SmartWorld

Sie können eine Vielzahl von Spielen, Audioinhalten, Apps und Schriftarten von LG Electronics herunterladen. Passen Sie Ihr Gerät nach Ihren Wünschen an und verwenden Sie Themen für das Hintergrundbild und die Schriftarten.



- Wenn Sie eine mobile Datenverbindung verwenden, können je nach Tarif Kosten für die Datennutzung entstehen.
- Diese Funktion wird je nach Gerätehersteller oder Netzanbieter möglicherweise nicht unterstützt.

- 1 Tippen Sie auf **○** > **LG** > **SmartWorld**.
- 2 Tippen Sie auf **:** > **LG Konto** und melden Sie sich an.
- 3 Wählen Sie Inhaltselemente aus und laden Sie sie herunter.



SmartWorld-App herunterladen

Wenn die **SmartWorld**-App nicht installiert ist, befolgen Sie diese Schritte zum Herunterladen.

- 1 Tippen Sie auf **○** > **Einstellungen** > **Allgemein** > **Über das Telefon** > **Update-Center** > **App Updates**.
- 2 Wählen Sie **SmartWorld** aus der Liste aus und tippen Sie auf **Herunterl.**



Aufgaben

Sie können Aufgaben in Ihr Gerät eingeben, um Ihre Termine ganz einfach verwalten zu können.

- 1 Tippen Sie auf  > **LG** > **Aufgaben**.
- 2 Tippen Sie auf , um eine Aufgabe hinzuzufügen.
- 3 Geben Sie die Aufgabeninformationen ein und tippen Sie auf **SPEICHERN**.

LG Backup

Sie können die auf Ihrem Gerät gespeicherten Daten sichern, wiederherstellen und verschieben.

- 1 Tippen Sie auf  > **Management** > **LG Backup**.
Sie können auch auf  > **Einstellungen** > **Allgemein** > **Sichern & zurücksetzen** > **LG Backup** tippen.
- 2 Befolgen Sie die Anweisungen auf dem Bildschirm, um festzulegen, ob Daten im auf dem Gerät vordefinierten Ordner gesichert oder auf andere Geräte kopiert werden sollen.



- Wenn Sie Ihr Gerät zurücksetzen (auf Werkseinstellungen zurücksetzen), können Sicherungsdateien, die im internen Speicher gespeichert sind, gelöscht werden. Um den Datenverlust zu minimieren, kopieren Sie wichtige Sicherungsdateien vom LG Sicherungsordner im internen Speicher auf einen Computer oder ein externes Speichermedium.



- Daten in einem Google-Konto werden nicht gesichert. Wenn Sie Ihr Google-Konto synchronisieren, werden Ihre Google-Apps, Ihre Google-Kontakte, Ihr Google-Kalender, Ihre Google Notizen App-Daten und Ihre aus dem Play Store heruntergeladenen Apps automatisch in der Google Drive App gespeichert.
- Sicherungsdateien werden mit der Dateierweiterung *.lbf im LG Sicherungsordner auf der Speicherkarte oder im internen Speicher gespeichert.
- Laden Sie den Akku vollständig auf, bevor Sie eine Sicherung durchführen oder Daten wiederherstellen, damit sich das Gerät während des Vorgangs nicht versehentlich ausschaltet.

RemoteCall Service

Für Ihr Gerät kann eine Fernwartung zur Fehlerbehebung durchgeführt werden. Rufen Sie zunächst ein LG Servicezentrum an:



- Um diese Funktion zu verwenden, müssen Sie zuerst den Nutzungsbestimmungen der Funktion zustimmen.
- Wenn Sie eine mobile Datenverbindung verwenden, können je nach Tarif Kosten für die Datennutzung entstehen.

- 1 Tippen Sie auf  > **Management** > **RemoteCall Service**.
- 2 Rufen Sie ein LG Servicezentrum an.
- 3 Befolgen Sie die Anweisungen des Kundendienstmitarbeiters und geben Sie eine sechsstellige Zugangsnummer ein.
 - Ihr Gerät ist per Fernzugriff verbunden und die Fernwartung beginnt.

Evernote

Sie können wichtige Informationen einfügen und sammeln und sie dann für andere Geräte teilen, die **Evernote** unterstützen.

Tippen Sie auf  > **Empfohlen** > **Evernote**.

Facebook

Sie können soziale Netzwerke zum Aktualisieren, Anzeigen und Teilen von Beiträgen, Fotos und Videos mit Ihren Online-Kontakten verwenden.

Tippen Sie auf  > **Empfohlen** > **Facebook**.

Instagram

Verwenden Sie soziale Netzwerke zum Aufnehmen und Teilen Ihrer Fotos und Videos. Sie können auch Filtereffekte anwenden, um Ihre Fotos und Videos kreativer und interessanter zu gestalten.

Tippen Sie auf  > **Empfohlen** > **Instagram**.

Google-Apps

Sie können Google-Apps verwenden, wenn Sie über ein Google-Konto verfügen. Das Fenster zur Registrierung Ihres Google-Kontos wird automatisch angezeigt, wenn Sie eine Google-App zum ersten Mal verwenden. Wenn Sie nicht über ein Google-Konto verfügen, richten Sie ein Google-Konto auf Ihrem Gerät ein. Informationen zur Nutzung einer App finden Sie in der Hilfefunktion der App.



- Einige Apps sind je nach Gebiet oder Netzanbieter möglicherweise nicht verfügbar.

Chrome

Melden Sie sich bei Chrome an und importieren Sie geöffnete Registerkarten, Lesezeichen und Daten aus der Adressleiste von einem Computer auf Ihr Gerät.

Docs

Dokumente erstellen oder Dokumente bearbeiten, die online oder auf einem anderen Gerät erstellt wurden. Dokumente mit anderen teilen und bearbeiten.

Google Drive

Dateien von Ihrem Gerät aus hochladen, sichern, öffnen, teilen und organisieren. Sie können auf Dateien, die über Apps zugänglich sind, überall zugreifen, auch aus Online- und Offline-Umgebungen.

Gmail

Ihr Google-E-Mail-Konto auf Ihrem Gerät anlegen und E-Mails prüfen oder senden.

Google

Google zur Suche von Webseiten, Bildern, Nachrichten und mehr über das Eingeben oder Sprechen von Suchbegriffen verwenden.

Duo

Tätigen Sie einen Videoanruf mit Ihrer Familie, Ihren Freunden und anderen Personen, die diese App verwenden.

Maps

Ihren Standort oder den Standort einer Örtlichkeit auf der Karte finden. Geografische Informationen anzeigen.

Fotos

Fotos oder Alben, die auf Ihrem Gerät gespeichert sind, anzeigen oder teilen.

Play Filme & Serien

Mit Ihrem Google-Konto Filme ausleihen oder kaufen. Inhalte kaufen und überall abspielen.

Play Musik

Musikdateien aus dem **Play Store** kaufen. Spielen Sie Musikdateien ab, die auf Ihrem Gerät gespeichert sind.

Tabellen

Tabellen erstellen oder Tabellen bearbeiten, die online oder auf einem anderen Gerät erstellt worden sind. Tabellen teilen und mit anderen bearbeiten.

Präsentationen

Präsentationsmaterialien erstellen oder Präsentationsmaterialien bearbeiten, die online oder auf einem anderen Gerät erstellt wurden. Präsentationsmaterialien teilen und mit anderen bearbeiten.

YouTube

Videos suchen und abspielen. Videos auf YouTube hochladen, um sie mit Menschen auf der ganzen Welt zu teilen.



04



Telefoneinstellungen

Einstellungen

Sie können die Geräteeinstellungen nach Ihren Wünschen anpassen.

Tippen Sie auf  > **Einstellungen**.



- Tippen Sie auf  und geben Sie ein Stichwort in das Suchfeld ein, um auf eine bestimmte Einstellung zuzugreifen.
- Tippen Sie auf , um den Anzeigemodus zu ändern. In diesem Benutzerhandbuch wird angenommen, dass Sie den Modus **Tab-Ansicht** verwenden.

Netzwerke

Wi-Fi

Über ein Wi-Fi-Netzwerk können Sie eine Verbindung zu Geräten in der Nähe herstellen.

Verbindung mit einem Wi-Fi-Netzwerk herstellen

- 1 Tippen Sie auf dem Einstellungsbildschirm auf **Netzwerke > Wi-Fi**.
- 2 Schieben Sie  nach rechts, um die Funktion zu aktivieren.
 - Verfügbare Wi-Fi-Netzwerke werden automatisch angezeigt.
- 3 Wählen Sie ein Netzwerk aus.
 - Sie müssen möglicherweise ein Passwort für das Wi-Fi-Netzwerk eingeben.
 - Bei zuvor genutzten Wi-Fi-Netzwerken überspringt das Gerät diesen Vorgang. Wenn Sie nicht möchten, dass Ihr Gerät automatisch mit einem bestimmten WLAN-Netzwerk verbunden wird, berühren und halten Sie das Netzwerk und tippen Sie dann auf **Netzwerk entfernen**.

Einstellungen für das Wi-Fi-Netzwerk

Tippen Sie auf dem Einstellungsbildschirm auf **Netzwerke > Wi-Fi**.

- **Zu mobilen Daten wechseln:** Wenn die Funktion für die mobile Datenverbindung aktiviert ist, sich das Gerät jedoch nicht über Wi-Fi mit dem Internet verbinden kann, wird für die Verbindung des Geräts mit dem Internet automatisch die mobile Datenverbindung verwendet.
- **⋮** : Wi-Fi-Netzwerkeinstellungen anpassen.

Wi-Fi Direct

Sie können Ihr Gerät mit anderen Geräten verbinden, die Wi-Fi Direct unterstützen, um Daten direkt mit diesen Geräten zu teilen. Ein Zugangspunkt ist nicht erforderlich. Mithilfe von Wi-Fi Direct können Sie Ihr Gerät mit mehr als zwei Geräten verbinden.

- 1 Tippen Sie auf dem Einstellungsbildschirm auf **Netzwerke > Wi-Fi > ⋮ > Erweitertes Wi-Fi > Wi-Fi Direct**.
 - Geräte in der Nähe, die Wi-Fi Direct unterstützen, werden automatisch angezeigt.
- 2 Wählen Sie ein Gerät aus.
 - Eine Verbindung wird hergestellt, wenn das Gerät die Verbindungsanfrage akzeptiert.



- Der Akku kann schneller leer werden, wenn Sie Wi-Fi Direct verwenden.

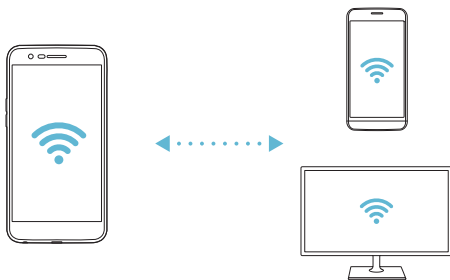

Bluetooth

Sie können Ihr Gerät mit Geräten in der Nähe verbinden, die Bluetooth unterstützen, um Daten mit ihnen auszutauschen. Verbinden Sie Ihr Gerät mit einem Bluetooth-Headset und einer Tastatur. So kann das Gerät leichter gesteuert werden.

Mit einem anderen Gerät koppeln

- 1 Tippen Sie auf dem Einstellungsbildschirm auf **Netzwerke > Bluetooth**.
- 2 Schieben Sie  nach rechts, um die Funktion zu aktivieren.
 - Verfügbare Geräte werden automatisch angezeigt.
 - Um die Geräteliste zu aktualisieren, tippen Sie auf **SUCHEN**.



- Nur als sichtbar eingestellte Geräte werden in der Liste angezeigt.

- 3 Wählen Sie ein Gerät aus der Liste aus.
- 4 Befolgen Sie die Anweisungen auf dem Bildschirm, um die Authentifizierung durchzuführen.



- Dieser Schritt wird für Geräte übersprungen, auf die Sie bereits zugegriffen hatten.

Daten über Bluetooth senden

- 1 Wählen Sie eine Datei aus.
 - Sie können Multimediadateien und Kontakte senden.
- 2 Tippen Sie auf  **Bluetooth**.
- 3 Wählen Sie ein Zielgerät für die Datei aus.
 - Die Datei wird gesendet, sobald sie das Zielgerät akzeptiert.



- Die Vorgehensweise zum Teilen von Dateien kann sich je nach Datei unterscheiden.

Mobilgerät-Daten

Sie können mobile Daten ein- und ausschalten. Außerdem können Sie die mobile Datennutzung verwalten.

Mobile Daten einschalten

- 1 Tippen Sie auf dem Einstellungsbildschirm auf **Netzwerke > Mobile Daten**.
- 2 Schieben Sie  nach rechts, um die Funktion zu aktivieren.

Einstellungen für mobile Daten anpassen

- 1 Tippen Sie auf dem Einstellungsbildschirm auf **Netzwerke > Mobile Daten**.
- 2 Passen Sie die folgenden Einstellungen an:
 - **Mobile Daten:** Festlegen der Verwendung von Datenverbindungen in Mobilfunknetzen
 - **Grenze für Mobilien Datenverbrauch:** Festlegen einer Grenze für mobilen Datenverbrauch, sodass mobile Daten blockiert werden, wenn die Grenze erreicht ist
 - : Anpassen der Einstellungen für mobile Daten

Anruf

Sie können Anrufeinstellungen zum Beispiel für Sprachanrufe sowie internationale Anrufe anpassen.



- Einige Funktionen werden je nach Gerätehersteller oder Netzanbieter möglicherweise nicht unterstützt.

- 1 Tippen Sie auf dem Einstellungsbildschirm auf **Netzwerke > Anruf**.
- 2 Passen Sie die Einstellungen an.

Teilen & Verbinden

NFC

Sie können das Gerät als Fahr- oder Kreditkarte verwenden. Sie können auch Daten mit einem anderen Gerät teilen.

- 1 Tippen Sie auf dem Einstellungsbildschirm auf **Netzwerke > Teilen & Verbinden > NFC**.
- 2 Schieben Sie nach rechts, um die Funktion zu aktivieren.
 - Berühren Sie Ihr Gerät mit einem anderen Gerät, das NFC unterstützt, um das Teilen von Daten zu ermöglichen.



- Je nach Gerätetyp kann sich die NFC-Antenne an einer anderen Stelle befinden. Details zum Bereich der NFC-Antenne finden Sie unter [Teileübersicht](#).

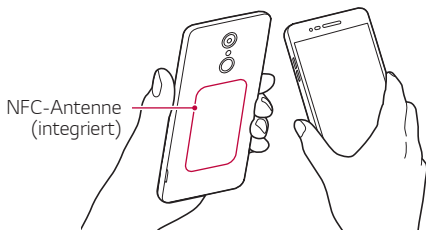

Android Beam

Sie können Dateien teilen, indem Sie die Rückseite des Geräts mit einem anderen Gerät berühren. Sie können auch über das andere Gerät Dateien wie Musik, Videos oder Kontakte teilen und eine Webseite öffnen oder eine App starten.

- 1 Tippen Sie auf dem Einstellungsbildschirm auf **Netzwerke > Teilen & Verbinden > Android Beam**.
- 2 Berühren Sie die Rückseite des Geräts mit dem anderen Gerät.



- Je nach Gerätetyp kann sich die NFC-Antenne an einer anderen Stelle befinden.

Drucken

Sie können Ihr Gerät mit einem Bluetooth-Drucker verbinden und auf dem Gerät gespeicherte Fotos oder Dokumente ausdrucken.

- 1 Tippen Sie auf dem Einstellungsbildschirm auf **Netzwerke > Teilen & Verbinden > Drucken**.



- Wenn sich der gewünschte Drucker nicht in der Liste befindet, installieren Sie den Druckertreiber aus dem App Store.

- 2 Schieben Sie nach rechts, um die Funktion zu aktivieren.
- 3 Wählen Sie in der Liste mit Druckern einen Drucker aus.
 - Tippen Sie zum Hinzufügen eines Druckers auf **⋮ > Drucker hinzufügen**.
 - Tippen Sie zum Suchen nach einem Drucker auf **⋮ > Suchen**.
 - Tippen Sie in der Liste mit Druckern auf **⋮ > Einstellungen**.
- 4 Wählen Sie eine Datei aus und tippen Sie auf **⋮ > Drucken**.
 - Das Dokument wird gedruckt.



- Wenn Sie über kein Google-Konto verfügen, tippen Sie auf **KONTO HINZUFÜGEN**, um ein Konto zu erstellen.

Tethering

USB-Tethering

Sie können das Gerät über USB mit einem anderen Gerät verbinden und mobile Daten teilen.

- 1 Verbinden Sie Ihr Gerät über ein USB-Kabel mit anderen Geräten.
- 2 Tippen Sie auf dem Einstellungsbildschirm auf **Netzwerke > Tethering > USB-Tethering**, und schieben Sie dann  nach rechts, um die Funktion zu aktivieren.



- Bei dieser Option wird eine mobile Datenverbindung verwendet. Daher können je nach Tarif Kosten für die Datennutzung entstehen. Wenden Sie sich an Ihren Netzanbieter, wenn Sie weitere Informationen wünschen.
- Wenn Sie eine Verbindung zu einem Computer herstellen, laden Sie auf www.lg.com den USB-Treiber auf den Computer herunter und installieren Sie ihn.
- Sie können keine Dateien zwischen Ihrem Gerät und einem Computer senden oder empfangen, wenn USB-Tethering aktiviert ist. USB-Tethering zum Senden oder Empfangen von Dateien ausschalten.
- Zu den Betriebssystemen, die Tethering unterstützen, gehören Windows XP oder höher und Linux.

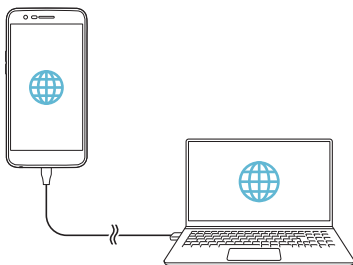

Mobiler Wi-Fi Hotspot

Sie können das Gerät als Wi-Fi-Router festlegen, sodass sich andere Geräte unter Verwendung der mobilen Datenverbindung Ihres Geräts mit dem Internet verbinden können.

- 1 Tippen Sie auf dem Einstellungsbildschirm auf **Netzwerke > Tethering > Mobiler Wi-Fi Hotspot**, und ziehen Sie dann nach rechts, um die Funktion zu aktivieren.
- 2 Tippen Sie auf **Einrichten des mobilen Wi-Fi Hotspots**, und geben Sie den Wi-Fi Namen (SSID) und das Passwort ein.
- 3 Aktivieren Sie Wi-Fi auf dem anderen Gerät und wählen Sie in der Liste der Wi-Fi-Netzwerke den Namen des Gerätenetzwerks aus.
- 4 Geben Sie das Netzwerkpasswort ein.



- Bei dieser Option wird eine mobile Datenverbindung verwendet. Daher können je nach Tarif Kosten für die Datennutzung entstehen. Wenden Sie sich an Ihren Netzanbieter, wenn Sie weitere Informationen wünschen.
- Weitere Informationen finden Sie auf dieser Website:
<http://www.android.com/tether#wifi>

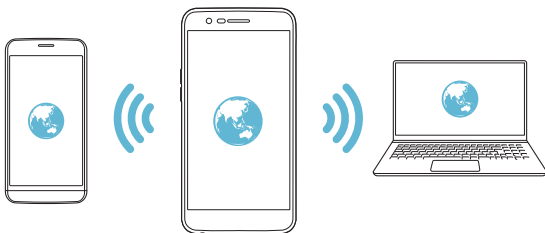

Bluetooth-Tethering

Ein über Bluetooth verbundenes Gerät kann sich unter Verwendung der mobilen Datenverbindung Ihres Geräts mit dem Internet verbinden.

- 1 Tippen Sie auf dem Einstellungsbildschirm auf **Netzwerke > Tethering > Bluetooth-Tethering**, und ziehen Sie dann nach rechts, um die Funktion zu aktivieren.
- 2 Aktivieren Sie Bluetooth auf beiden Geräten. Führen Sie anschließend die Kopplung der Geräte durch.



- Bei dieser Option wird eine mobile Datenverbindung verwendet. Daher können je nach Tarif Kosten für die Datennutzung entstehen. Wenden Sie sich an Ihren Netzanbieter, wenn Sie weitere Informationen wünschen.
- Weitere Informationen finden Sie auf dieser Website: http://www.android.com/tether#Bluetooth_tethering

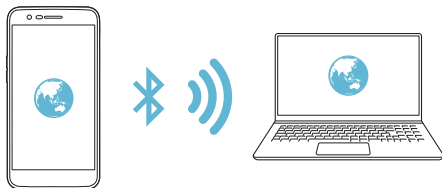

Hilfe

Sie können Hilfe zu Tethering und Hotspots anzeigen.

Tippen Sie auf dem Einstellungsbildschirm auf **Netzwerke > Tethering > Hilfe**.

Mehr

Flugmodus

Sie können die Funktionen für Telefonanrufe und mobile Daten ausschalten. Wenn dieser Modus aktiviert ist, stehen Funktionen, die keine Datenübertragung erfordern, wie beispielsweise Spiele und Musik, weiterhin zur Verfügung.

- 1 Tippen Sie auf dem Einstellungsbildschirm auf **Netzwerke > Mehr > Flugmodus**.
- 2 Tippen Sie im Bestätigungsbildschirm auf **AKTIVIEREN**.

Mobilfunknetze

Sie können die Einstellungen für mobile Daten anpassen.

- 1 Tippen Sie auf dem Einstellungsbildschirm auf **Netzwerke > Mehr > Mobilfunknetze**.
- 2 Passen Sie die folgenden Einstellungen an:
 - **Mobile Daten:** Mobile Daten aktivieren oder deaktivieren.
 - **Daten-Roaming:** Daten-Roaming aktivieren oder deaktivieren.
 - **Netzwerkmodus:** Auswahl eines Netzwerktyps.
 - **Zugangspunkte:** Zugangspunkt zur Verwendung von mobilen Datendiensten anzeigen oder ändern. Treffen Sie zum Ändern des Zugangspunkts eine Auswahl aus der Liste mit Zugangspunkten.
 - **Netzbetreiber:** Nach Netzbetreibern suchen und automatisch eine Verbindung mit einem Netz herstellen.

VPN

Sie können sich auch mit einem sicheren virtuellen Netzwerk wie einem Intranet verbinden. Auch verbundene VPN-Netzwerke (virtuelle private Netzwerke) können verwaltet werden.

VPN hinzufügen

- 1 Tippen Sie auf dem Einstellungsbildschirm auf **Netzwerke > Mehr > VPN**.



- Wenn die Bildschirmsperre entfernt wird, werden alle auf dem Gerät gespeicherten VPN-Informationen gelöscht.

- 2 Tippen Sie auf **VPN hinzufügen**.



- Diese Funktion ist nur verfügbar, wenn die Bildschirmsperre aktiviert ist. Beim Deaktivieren der Bildschirmsperre wird ein Benachrichtigungsfenster angezeigt. Tippen Sie im Benachrichtigungsfenster auf **EINST.**, um die Bildschirmsperre zu aktivieren. Details finden Sie unter *Einstellungen für die Bildschirmsperre konfigurieren*.

- 3 Geben Sie VPN-Details ein und tippen Sie auf **SPEICHERN**.

VPN-Einstellungen konfigurieren

- 1 Tippen Sie in der Liste VPN auf ein VPN.
- 2 Geben Sie die Anmeldeinformationen für das VPN-Benutzerkonto ein und tippen Sie auf **VERBINDEN**.
 - Aktivieren Sie das Kontrollkästchen **Kontoinformationen speichern**, um die Anmeldeinformationen zu speichern.

Töne & Benachrichtigungen

Sie können die Einstellungen für Sound, Vibration und Benachrichtigungen anpassen.

Tippen Sie auf dem Einstellungsbildschirm auf **Töne & Benachrichtigungen** und passen Sie die folgenden Einstellungen an:

- **Tonprofil:** Ändern Sie den Tonmodus zu **Töne, Nur vibrieren** oder **Lautlos**.
- **Lautstärke:** Lautstärke für verschiedene Elemente einstellen.
- **Klingelton:** Zur Auswahl eines Klingeltons für eingehende Anrufe. Klingeltöne hinzufügen oder löschen.
- **Kontakt-Klingelton:** Klingelton für eingehende Anrufe von einem bestimmten Kontakt erstellen.
- **Ton mit Vibration:** Einstellen, dass das Gerät bei Benachrichtigungen vibriert und einen Klingelton wiedergibt.
- **Vibrationstyp:** Sie können einen Vibrationstyp wählen.
- **Nicht stören:** Uhrzeit, Zeitraum und App-Typ zum Empfang von Benachrichtigungen festlegen. Benachrichtigungen nur an bestimmten Wochentagen erhalten.
- **Sperrbildschirm:** Benachrichtigungen auf dem Sperrbildschirm anzeigen oder ausblenden. Persönliche Informationen können ebenfalls ausgeblendet werden.
- **Apps:** Apps auswählen, deren Benachrichtigungen auf dem Bildschirm angezeigt werden können. Sie können auch festlegen, mit welcher Priorität die Benachrichtigungen dieser Apps angezeigt werden sollen.
- **Mehr > Benachrichtigungston:** Einen Benachrichtigungston auswählen. Auf dem Gerät gespeicherte Musik als Klingelton für Benachrichtigungen festlegen.
- **Mehr > Sound-Effekte:** Einen Soundeffekt auswählen, der wiedergegeben wird, wenn Sie auf die Wähltastatur tippen, eine Option auswählen oder den Bildschirm sperren oder entsperren.

- **Mehr > Sprachbenachrichtigungen für Nachrichten/ Anrufe:** Einstellen des Geräts zum Vorlesen von Anruf- oder Nachrichteninhalten

Anzeige

Sie können detaillierte Einstellungen für jeden Bildschirm anpassen.

Tippen Sie auf dem Einstellungsbildschirm auf **Anzeige** und passen Sie die folgenden Einstellungen an:

- **Homescreen:** Passen Sie die Einstellungen für den Homescreen an. Details finden Sie unter *Homescreen Einstellungen*.
- **Sperrbildschirm:** Passen Sie die Einstellungen für den Sperrbildschirm an. Details finden Sie unter *Einstellungen zum Sperren des Bildschirms*.
- **Thema:** Legt das Bildschirmthema für Ihr Gerät fest.
- **Bedienungsleiste:** Schaltflächen auf dem Homescreen neu anordnen oder Hintergrundfarben ändern. Schaltflächen auf dem Homescreen ausblenden.
- **Schriftart:** Ändern der Schriftart.
- **Schriftgröße:** Ändern der Schriftgröße.
- **Fetter Text:** Text auf Bildschirm fett darstellen.
- **Helligkeit:** Verwenden Sie den Schieberegler, um die Bildschirmhelligkeit zu ändern. Um die Helligkeit des Bildschirms an die Intensität des Umgebungslichts anzupassen, tippen Sie auf den Schalter **Automatisch**.
- **Automatisch:** Legen Sie die Geräteeinstellungen so fest, dass die Bildschirmhelligkeit entsprechend der Umgebungslichtintensität automatisch angepasst wird.
- **Komfortansicht:** Stellen Sie das Gerät so ein, dass der Anteil des blauen Lichts auf dem Bildschirm verringert wird, um Ihre Augen zu entlasten.
- **Automatisch drehen:** Bildschirm automatisch entsprechend der Geräteausrichtung drehen.

- **Bildschirmabschaltung:** Bildschirm automatisch ausschalten, wenn das Gerät für einen bestimmten Zeitraum nicht verwendet wird.
- **Mehr > Anzeigegröße:** Vergrößern oder Verkleinern des Bildschirms.
- **Mehr > KnockON:** Sie können den Bildschirm ein- oder ausschalten, indem Sie zweimal auf den Bildschirm tippen.
- **Mehr > Bildschirmschoner:** Bildschirmschoner anzeigen, wenn das Gerät mit einer Dockingstation oder Ladegerät verbunden ist. Wählen Sie den Typ des anzuzeigenden Bildschirmschoners aus.
- **Mehr > Kalibrierung des Bewegungssensors:** Korrigieren des Winkels und Tempos des Bewegungssensors zur Optimierung der Neigenauigkeit und des Sensortempos.



- Stellen Sie bei der Justierung des Bewegungssensors sicher, dass das Gerät auf einer ebenen Fläche liegt. Bei Nichtbeachtung kann es zu einem Fehler im Zusammenhang mit den Bewegungssensorfunktionen kommen, wie beispielsweise bei der automatischen Bildschirmdrehung.

Allgemein

Sprache und Tastatur

Sie können die Einstellungen für Sprache und Tastatur des Geräts anpassen.

- 1 Tippen Sie auf dem Einstellungsbildschirm auf **Allgemein > Sprache und Tastatur**.
- 2 Passen Sie die folgenden Einstellungen an:
 - **Sprache:** Sprache für das Gerät auswählen.
 - **Gegenwärtige Tastatur:** Die aktuell verwendete Tastatur anzeigen. Wählen Sie die zur Texteingabe zu verwendende Tastatur aus.
 - **LG Tastatur:** Hier können Sie die Einstellungen der LG Tastatur ändern.

- **Google Spracheingabe:** Optionen für die Google-Funktion zum Diktieren von Text festlegen.
- **Text-zu-Sprache Ausgabe:** Einstellungen für die Text-zu-Sprache-Ausgabe festlegen.
- **Zeigergeschwindigkeit:** Zeigergeschwindigkeit einer Maus oder eines Touchpads anpassen.
- **Tasten vertauschen:** Kehren Sie die Maustastenfunktionen um, damit die rechte Maustaste als primäre Maustaste verwendet werden kann.

Standort

Sie können anpassen, wie Standortinformationen von einzelnen Apps verwendet werden dürfen.

- 1 Tippen Sie auf dem Einstellungsbildschirm auf **Allgemein > Standort**.
- 2 Passen Sie die folgenden Einstellungen an:
 - **Modus:** Eine Methode zur Verwendung Ihrer Standortdaten auswählen.
 - **KÜRZLICHE STANDORTABFRAGEN:** Zeigt die Apps an, die in letzter Zeit Standortabfragen durchgeführt haben.
 - **Standortbestimmung mit niedriger Leistungsaufnahme:** Bestimmung des Gerätestandorts mit geringerem Energieverbrauch.
 - **Google-Standortverlauf:** Die Verlauf-Einstellungen für den Google Standort konfigurieren.

Konten & Synchronisation

Sie können Konten hinzufügen und verwalten, einschließlich eines Google-Kontos. Außerdem können Sie automatisch bestimmte Apps oder Benutzerinformationen synchronisieren.

- 1 Tippen Sie auf dem Einstellungsbildschirm auf **Allgemein > Konten & Synchronisation**.

- 2 Passen Sie die folgenden Einstellungen an:
 - **Daten autom. synchronisieren:** Alle registrierten Konten werden automatisch synchronisiert.
 - **KONTEN:** Eine Liste registrierter Konten anzeigen. Tippen Sie auf ein Konto, um Details anzusehen oder zu ändern.
 - **KONTO HINZUFÜGEN:** Konto hinzufügen.

Bedienungshilfen

Sie können die auf Ihrem Gerät installierten Plug-Ins zur erleichterten Bedienung verwalten.

- 1 Tippen Sie auf dem Einstellungsbildschirm auf **Allgemein > Bedienungshilfen**.
- 2 Passen Sie die folgenden Einstellungen an:
 - **Sehen > TalkBack:** Festlegen, dass das Gerät den Bildschirmstatus oder Aktionen per Sprache meldet.
 - **Sehen > Sprachbenachrichtigungen für Nachrichten/Anrufe:** Einstellen des Geräts zum Vorlesen von Anruf- oder Nachrichteninhalten
 - **Sehen > Schriftgröße:** Ändern der Schriftgröße.
 - **Sehen > Fetter Text:** Text auf Bildschirm fett darstellen.
 - **Sehen > Anzeigegröße:** Vergrößern oder verkleinern des Bildschirms.
 - **Sehen > Touch-Zoom:** Den Bildschirm durch dreimaliges Tippen vergrößern oder verkleinern.
 - **Sehen > Fenster zoomen:** Einen Bereich des Bildschirms vergrößern oder zurückstellen.
 - **Sehen > Großer Mauszeiger:** Vergrößern des Mauszeigers.
 - **Sehen > Bildschirm mit hohem Kontrast:** Die Hintergrundfarbe auf schwarz stellen, um einen hohen Kontrast zu erzielen.
 - **Sehen > Umkehr der Bildschirmfarbe:** Bildschirmkontrast für Personen mit Sehschwäche erhöhen.

- **Sehen > Farbeinstellung des Bildschirms:** Diese Option passt die Farbe der Anzeige an.
- **Sehen > Graustufen:** Umschalten des Bildschirms in den Graustufen-Modus.
- **Sehen > Anrufe mit der Ein-/Aus-Taste beenden:** Einen Anruf durch Drücken der Ein-/Aus-Taste/Sperrtaste beenden.
- **Hören > Untertitel:** Beim Wiedergeben von Videos für Hörgeschädigte Untertitel aktivieren.
- **Hören > Blitz-Benachrichtigungen:** Festlegen, dass das Gerät Sie über eingehende Anrufe und Benachrichtigungen mit einem Blinklicht informiert.
- **Hören > Alle Töne deaktivieren:** Alle Klänge stummschalten und die Lautstärke des Hörers verringern.
- **Hören > Audio-Typ:** Den Audio-Typ auswählen.
- **Hören > Klangabgleich:** Die Balance des Audio-Ausgangs anpassen. Verwenden Sie den Schieberegler, um die Balance zu ändern.
- **Motorik & Wahrnehmung > Touch assistant:** Touch-Board aktivieren, damit Schaltflächen und Gesten einfacher zu verwenden sind.
- **Motorik & Wahrnehmung > Berühren Sie Eingabe:** Geben Sie Text ein, indem Sie den Bildschirm berühren und halten, oder ändern Sie ihn durch einfaches Berühren des Bildschirms.
- **Motorik & Wahrnehmung > Physische Tastatur:** Anpassen der Tastatureinstellungen.
- **Motorik & Wahrnehmung > Auto Mausclick:** Automatisches Klicken des Mauszeigers, wenn keine Bewegung.
- **Motorik & Wahrnehmung > Für Anrufe berührt halten:** Anrufe annehmen oder ablehnen durch Berühren der Anruftaste, anstelle sie zu ziehen.
- **Motorik & Wahrnehmung > Bildschirmabschaltung:** Bildschirm automatisch ausschalten, wenn das Gerät für einen bestimmten Zeitraum nicht verwendet wird.

- **Motorik & Wahrnehmung > Touch-Control-Bereiche:** Touch-Bereich begrenzen, sodass nur ein bestimmter Teil des Bildschirms durch Touch-Eingabe gesteuert werden kann.
- **Bedienungshilfen-Funktionen-Shortcut:** Auf häufig verwendete Funktionen durch dreimaliges Tippen auf  schnell zugreifen.
- **Bildschirm automatisch drehen:** Bildschirmausrichtung automatisch entsprechend der Geräteposition ändern.
- **Schalterzugriff:** Tastenkombinationen zur Steuerung des Geräts erstellen.

Schnellzugriff-Tasten

Sie können die Lautstärketasten verwenden, um Apps direkt zu starten, wenn der Bildschirm ausgeschaltet oder gesperrt wird.

- 1 Tippen Sie auf dem Einstellungsbildschirm auf **Allgemein > Schnellzugriff-Tasten**.
- 2 Schieben Sie  nach rechts, um die Funktion zu aktivieren.
 - Drücken Sie zweimal die Leisertaste (-), um die App **Kamera** zu starten, wenn der Bildschirm gesperrt oder ausgeschaltet ist.
 - Drücken Sie zweimal die Lautertaste (+), um **Capture+** zu starten.

Google-Dienste

Sie können Ihre Google-Apps und Kontoeinstellungen mit Google-Einstellungen verwalten.

Tippen Sie auf dem Einstellungsbildschirm auf **Allgemein > Google-Dienste**.

Sicherheit

- 1 Tippen Sie im Einstellungsbildschirm auf **Allgemein > Sicherheit**.
- 2 Passen Sie die folgenden Einstellungen an:
 - **Inhaltssperre:** Legen Sie die Methode zum Sperren von Dateien unter **QuickMemo+** fest.

- **SD-Karte verschlüsseln:** Speicherkarte verschlüsseln, um die Verwendung auf einem anderen Gerät zu verhindern. Details finden Sie unter *Verschlüsselung der Speicherkarte*.
- **Sicheres Starten:** Schützen Sie Ihr Gerät mit einer Sperre beim Einschalten. Details finden Sie unter *Einstellungen zum sicheren Starten*.
- **SIM-Sperre einrichten:** Hier können Sie die SIM-Karte sperren oder entsperren oder das Passwort (PIN) ändern.
- **Passworteingabe sichtbar:** Ihr Passwort wird bei der Eingabe angezeigt.
- **Geräteadministratoren:** Bestimmte Apps dürfen das Gerät nur eingeschränkt steuern oder verwenden.
- **Unbekannte Quellen:** Installation von nicht aus dem Play Store stammenden Apps erlauben.
- **Schutz der Anmeldedaten:** Zeigen Sie den Speichertyp an, in dem das Sicherheitszertifikat gespeichert wird.
- **Zertifikate Verwaltung:** Auf dem Gerät gespeichertes Sicherheitszertifikat verwalten.
- **Trust agents:** Auf dem Gerät gespeicherte Trust Agents anzeigen und verwenden.
- **Bildschirm anheften:** App-Bildschirm fixieren, sodass nur die derzeit aktive App verwendet werden kann.
- **Zugriff auf Nutzungsdaten:** Details zur Nutzung von Apps auf dem Gerät anzeigen.

Datum und Uhrzeit

Sie können für Ihr Gerät Datums- und Zeiteinstellungen vornehmen.

- 1 Tippen Sie auf dem Einstellungsbildschirm auf **Allgemein > Datum und Uhrzeit**.
- 2 Passen Sie die Einstellungen an.

Speicherverwaltung

Sie können den internen Gerätespeicher oder den Speicherplatz auf der Speicherkarte anzeigen und verwalten.

- 1 Tippen Sie im Einstellungsbildschirm auf **Allgemein > Speicherverwaltung**.
- 2 Passen Sie die folgenden Einstellungen an:
 - **Interner Speicher:** Anzeigen des gesamten Speicherplatzes und des freien Speicherplatzes im internen Speicher des Geräts. Liste der verwendeten Apps und den Speicherbedarf jeder App anzeigen.
 - **Speicherkarte:** Anzeigen des gesamten Speicherplatzes und des freien Speicherplatzes auf der Speicherkarte. Diese Option wird nur angezeigt, wenn eine Speicherkarte eingelegt ist. Tippen Sie zum Auswerfen der Speicherkarte auf .

Akku & Energiesparen

Sie können aktuelle Akkuinformationen anzeigen oder den Energiesparmodus aktivieren.

- 1 Tippen Sie auf dem Einstellungsbildschirm auf **Allgemein > Akku & Energiesparen**.
- 2 Passen Sie die folgenden Einstellungen an:
 - **Akkuverbrauch:** Anzeige von Informationen zum Akkuverbrauch. Wählen Sie ein bestimmtes Element aus, um weitere Informationen anzuzeigen.
 - **Akkuladung in Prozent in der Statusleiste:** Verbleibende Akkukapazität in der Statusleiste in Prozent anzeigen.
 - **Akkusparmodus:** Stromverbrauch durch Einschränken einiger Geräteeinstellungen wie Anzeigehelligkeit, Taktrate und Vibrationsintensität verringern. In der Statusleiste wird  angezeigt, wenn der Energiesparmodus aktiviert ist.

Speicher

Sie können die durchschnittliche Belegung von Speicherplatz über einen bestimmten Zeitraum und den durch eine App belegten Speicherplatz anzeigen lassen.

- 1 Tippen Sie auf dem Einstellungsbildschirm auf **Allgemein > Speicher**.
- 2 Tippen Sie auf ▼, um einen Zeitraum zum Abrufen der Daten festzulegen.

Apps

Sie können eine Liste der installierten Apps anzeigen. Halten Sie gegebenenfalls Apps an oder löschen Sie sie.

- 1 Tippen Sie auf dem Einstellungsbildschirm auf **Allgemein > Apps**.
- 2 Wählen Sie eine App aus und führen Sie Aktionen aus.

Tippen & Bezahlen

Sie können Zahlungen mit Ihrem Gerät anstelle einer Kreditkarte vornehmen.

Tippen Sie auf dem Einstellungsbildschirm auf **Allgemein > Tippen & Bezahlen**.

Sichern & zurücksetzen

Sie können eine auf Ihrem Gerät gespeicherte Datensicherung auf einem anderen Gerät oder in einem anderen Konto speichern. Außerdem können Sie das Gerät bei Bedarf zurücksetzen.

- 1 Tippen Sie auf dem Einstellungsbildschirm auf **Allgemein > Sichern & zurücksetzen**.
- 2 Passen Sie die folgenden Einstellungen an:
 - **LG Backup**: Sichern oder Wiederherstellen der Liste mit gesperrten Absendern, von Nachrichten, Bildern, Homescreens und anderen auf dem Gerät gespeicherten Daten. Details finden Sie unter [LG Backup](#).

- **Meine Daten sichern:** Aktivieren Sie diese Option, um Ihre App-Daten, Wi-Fi-Passwörter und andere Einstellungen auf dem Google-Server zu sichern.
- **Sicherungskonto:** Derzeit zur Datensicherung verwendetes Konto anzeigen.
- **Automatische Wiederherstellung:** Beim erneuten Installieren einer App automatisch gesicherte Einstellungen und Daten wiederherstellen.
- **Netzwerkeinstellungen zurücksetzen:** Wi-Fi-, Bluetooth- und andere Netzwerkeinstellungen zurücksetzen.
- **Auf Werkszustand zurück:** Alle Einstellungen für das Gerät zurücksetzen und alle Daten löschen.



- Beim Zurücksetzen des Geräts werden alle darauf befindlichen Daten gelöscht. Geben Sie den Gerätenamen, das Google-Konto und andere Informationen zur Ersteinrichtung erneut ein.

Über das Telefon

Sie können Informationen zu Ihrem Gerät wie Name, Status, Softwaredetails und rechtliche Informationen anzeigen.

Tippen Sie auf dem Einstellungsbildschirm auf **Allgemein > Über das Telefon**, um diese Informationen zu sehen.

Regulierungen & Sicherheit

Sie können Konformitätszeichen und zugehörige Informationen auf dem Gerät anzeigen.

Tippen Sie auf dem Einstellungsbildschirm auf **Allgemein > Regulierungen & Sicherheit**.





05

Anhang

LG Spracheinstellungen

Wählen Sie eine Sprache für das Gerät aus.

- Tippen Sie auf  > **Einstellungen** > **Allgemein** > **Sprache und Tastatur** > **Sprache** > **SPRACHE HINZUFÜGEN**, und wählen Sie eine Sprache aus.
 - Berühren und halten Sie  und ziehen Sie die Sprache an den Anfang der Sprachenliste, um sie als Hauptsprache einzustellen.

LG Bridge

LG Bridge Übersicht

Mit der App „LG Bridge“ können Sie die auf Ihrem LG Smartphone gespeicherten Fotos, Musik, Videos und Dokumente bequem auf Ihrem Computer verwalten. Sie können beispielsweise Kontakte und Fotos auf dem Computer sichern oder die Gerätesoftware aktualisieren.



- Weitere Informationen finden Sie in der Hilfe zu LG Bridge.
- Die unterstützten Funktionen können je nach Gerät unterschiedlich sein.
- Der LG USB-Treiber ist ein Programm, das für die Verbindung Ihres LG Smartphones mit einem Computer erforderlich ist und bei der Installation von LG Bridge installiert wird.

Funktionen von LG Bridge

- Sie können die auf dem Gerät gespeicherten Dateien über Wi-Fi oder eine mobile Datenverbindung auf einem Computer verwalten.
- Sie können auf dem Gerät gespeicherte Daten über eine USB-Kabel-Verbindung auf einem Computer sichern oder auf einem Computer gespeicherte Daten auf dem Gerät wiederherstellen.
- Sie können die Gerätesoftware mittels USB-Kabel-Verbindung über einen Computer aktualisieren.

LG Bridge auf einem Computer installieren

- 1 Rufen Sie auf Ihrem Computer www.lg.com auf.
- 2 Navigieren Sie nach unten, klicken Sie auf **Service** und geben Sie in der Suchleiste den Namen des Geräts ein.
- 3 Wählen Sie **Download > PC Sync > Windows** oder **MAC** und anschließend das Download-Symbol, um **LG Bridge** herunterzuladen.
 - Navigieren Sie nach unten, um die Mindestanforderungen für die Installation von LG Bridge anzuzeigen.

Telefonsoftware-Update

LG Mobile-Telefonsoftware-Update aus dem Internet

Weitere Informationen zur Verwendung dieser Funktion finden Sie unter <http://www.lg.com/common/index.jsp>. Wählen Sie dort Ihr Land und Ihre Sprache aus.

Mit dieser Funktion können Sie die Firmware des Telefons bequem über das Internet auf eine neuere Version aktualisieren, ohne ein Servicezentrum aufsuchen zu müssen. Diese Funktion steht nur zur Verfügung, wenn LG eine neuere Firmware-Version für Ihr Gerät zur Verfügung gestellt hat.

Das Programm zur Aktualisierung der Firmware von Mobiltelefonen erfordert während des Aktualisierungsvorgangs Ihre volle Aufmerksamkeit. Bitte beachten Sie alle zu den einzelnen Schritten angezeigten Anweisungen und Hinweise, bevor Sie fortfahren. Wenn Sie bei der Aktualisierung das USB-Kabel abziehen, kann das Mobiltelefon schwer beschädigt werden.



- LG behält sich das Recht vor, Firmware-Updates nach eigenem Ermessen nur für ausgewählte Modelle zur Verfügung zu stellen. Außerdem garantiert LG nicht die Verfügbarkeit einer neueren Firmware-Version für alle Telefonmodelle.

LG Mobile-Softwareupdate über Over-the-Air (OTA)

Mit dieser Funktion können Sie die Software Ihres Telefons bequem auf eine neue Version aktualisieren, ohne dazu ein USB-Kabel anschließen zu müssen. Diese Funktion steht nur zur Verfügung, wenn LG eine neuere Firmware-Version für Ihr Gerät zur Verfügung gestellt hat.

Überprüfen Sie zunächst die Softwareversion Ihres Mobiltelefons:

Tippen Sie auf  > **Einstellungen** > **Allgemein** > **Über das Telefon** > **Update-Center** > **Software Update** > **Jetzt auf Updates prüfen**.



- Ihre persönlichen Daten aus dem internen Telefonspeicher – einschließlich Informationen über Ihr Google-Konto und alle anderen Konten, Ihre System-/Appdaten und -einstellungen, heruntergeladene Apps und Ihre DRM-Lizenz – könnten bei der Aktualisierung der Software des Telefons verloren gehen. LG empfiehlt daher, dass Sie Ihre persönlichen Daten sichern, bevor Sie die Software des Telefons aktualisieren. LG übernimmt keine Haftung für den Verlust von persönlichen Daten.
- Diese Funktion hängt vom Gebiet oder Netzanbieter ab.

Häufig gestellte Fragen

In diesem Kapitel werden einige Probleme behandelt, die bei der Verwendung des Telefons auftreten können. Bei einigen Problemen müssen Sie Ihren Netzanbieter kontaktieren, die meisten können Sie jedoch selbst einfach beheben.

Nachrichten	Mögliche Ursachen	Mögliche Abhilfemaßnahmen
SIM-Kartenfehler	Im Telefon ist keine SIM-Karte eingelegt, oder die Karte ist falsch eingelegt.	Vergewissern Sie sich, dass die SIM-Karte richtig eingelegt ist.
Keine Netzwerkverbindung/ Verbindung verloren	Das Signal ist schwach oder Sie befinden sich außerhalb des Netzbetreibernetzes.	Gehen Sie zu einem Fenster oder ins Freie. Überprüfen Sie die Abdeckungskarte des Netzbetreibers.
	Betreiber hat neue Dienste installiert.	Überprüfen Sie, ob die SIM-Karte mehr als 6 bis 12 Monate alt ist. Ist dies der Fall, tauschen Sie die SIM- oder USIM-Karte bei der nächstgelegenen Niederlassung Ihres Netzanbieters aus. Wenden Sie sich an den Netzanbieter.
Codes stimmen nicht überein	Zum Ändern eines Sicherheitscodes müssen Sie den neuen Code bestätigen, indem Sie ihn erneut eingeben.	Wenden Sie sich an Ihren Netzbetreiber, falls Sie den Code vergessen haben.
	Die beiden von Ihnen eingegebenen Codes stimmen nicht überein.	

Nachrichten	Mögliche Ursachen	Mögliche Abhilfemaßnahmen
Apps können nicht genutzt werden	Vom Netzanbieter nicht unterstützt oder Registrierung erforderlich.	Wenden Sie sich an den Netzanbieter.
Heruntergeladene App verursacht viele Fehler.	Entfernen Sie die Anwendung.	1. Tippen Sie auf  > Einstellungen. 2. Tippen Sie auf Allgemein > Apps. 3. Tippen Sie auf die App > Deinstallieren.
Anrufe nicht möglich	Fehler beim Wählen	Neues Netz unzulässig.
	Neue SIM-Karte eingelegt.	Prüfen Sie, ob neue Einschränkungen vorliegen.
	Prepaid-Gebührenlimit erreicht.	Wenden Sie sich an den Netzanbieter oder setzen Sie das Limit über die PIN2 zurück.
Telefon kann nicht eingeschaltet werden	Ein-/Aus-Taste zu kurz gedrückt.	Drücken Sie die Ein-/Aus-Taste für mindestens zwei Sekunden.
	Akku ist nicht geladen.	Laden Sie den Akku. Überprüfen Sie die Ladeanzeige auf dem Bildschirm.

Nachrichten	Mögliche Ursachen	Mögliche Abhilfemaßnahmen
Fehler beim Laden	Akku ist nicht geladen.	Laden Sie den Akku.
	Außentemperatur zu hoch oder zu tief.	Stellen Sie sicher, dass das Telefon bei normaler Temperatur geladen wird.
	Kontaktproblem	Überprüfen Sie das Ladegerät und seine Verbindung mit dem Telefon.
	Keine Spannung	Stecken Sie das Ladegerät in eine andere Steckdose.
	Ladegerät defekt	Ersetzen Sie das Ladegerät.
	Falsches Ladegerät	Verwenden Sie nur LG Original-Zubehör.
Nummer ist nicht zulässig.	Die Funktion „Anrufbegrenzung“ ist aktiviert.	Öffnen Sie das Menü „Einstellungen“ und schalten Sie die Funktion aus.
SMS und Fotos können nicht empfangen oder gesendet werden	Speicher voll	Löschen Sie einige Daten von Ihrem Telefon, zum Beispiel Anwendungen oder Nachrichten, um mehr Speicherplatz verfügbar zu machen.
Dateien lassen sich nicht öffnen	Nicht unterstütztes Dateiformat	Überprüfen Sie die unterstützten Dateiformate.

Nachrichten	Mögliche Ursachen	Mögliche Abhilfemaßnahmen
Der Bildschirm schaltet sich nicht ein, wenn ein Anruf eingeht.	Problem mit Näherungssensor	Wenn Sie eine Schutzhülle verwenden, darf diese den Bereich um den Näherungssensor nicht bedecken. Stellen Sie sicher, dass der Bereich um den Näherungssensor sauber ist.
Kein Sound	Vibrationsmodus	Überprüfen Sie die Einstellungen im Tonmenü, um sicherzustellen, dass nicht der Modus „Nur vibrieren“ oder „Nicht stören“ aktiv ist.
Telefon hängt sich auf oder stürzt ab	Vorübergehendes Softwareproblem	Wenn der Bildschirm einfriert oder das Telefon nicht reagiert, entfernen Sie den Akku und setzen Sie ihn wieder ein. Schalten Sie das Telefon dann wieder ein. Oder versuchen Sie, ein Softwareupdate über die Website durchzuführen.

Anti-Diebstahl-Anleitung

Richten Sie Ihr Gerät so ein, dass andere Personen es nicht mehr verwenden können, wenn es ohne Ihre Erlaubnis auf die Werkseinstellungen zurückgesetzt wird. Wenn beispielsweise Ihr Gerät verloren geht, gestohlen oder gelöscht wird, kann nur jemand mit Ihrem Google-Konto oder mit Kenntnis der Informationen zum Sperren des Bildschirms das Gerät verwenden.

Um sicherzustellen, dass Ihr Gerät geschützt ist, müssen Sie nur Folgendes tun:

- Bildschirmsperre einrichten: Falls Ihr Gerät verloren geht oder gestohlen wird, Sie aber eine Bildschirmsperre eingerichtet haben, kann das Gerät über das Menü „Einstellungen“ nicht gelöscht werden, sofern Ihr Bildschirm nicht entsperrt ist.
- Google-Konto zu Ihrem Gerät hinzufügen: Falls Ihr Gerät zurückgesetzt wird, Sie aber auf dem Gerät ein Google-Konto eingerichtet haben, kann der Setup-Vorgang auf dem Gerät nur dann abgeschlossen werden, wenn Ihre Google-Kontoinformationen wieder eingegeben werden.

Sobald Ihr Gerät geschützt ist, müssen Sie entweder Ihren Bildschirm entsperren oder das Passwort für Ihr Google-Konto eingeben, wenn Sie es auf die Werkseinstellungen zurücksetzen müssen. Dies stellt sicher, dass nur Sie selbst oder Personen Ihres Vertrauens das Telefon zurücksetzen können.



- Vergessen Sie nicht die Daten Ihres Google-Kontos oder Ihr Passwort für das Konto, das Sie Ihrem Gerät vor der Rücksetzung auf die Werkseinstellungen hinzugefügt hatten. Wenn Sie die Kontoinformationen während der Installation nicht eingeben können, lässt sich das Gerät nach dem Zurücksetzen auf die Werkseinstellungen überhaupt nicht mehr verwenden.

Weitere Informationen

Information: Hinweis bezüglich Open-Source-Software

Den in diesem Produkt enthaltenen Quellcode unter GPL, LGPL, MPL sowie weiteren Open-Source-Lizenzen können Sie unter <http://opensource.lge.com> herunterladen.

Neben dem Quellcode stehen dort noch alle Lizenzbedingungen, auf die verwiesen wird, Garantieausschlüsse sowie Urheberrechtshinweise zum Download bereit.

LG Electronics stellt Ihnen gegen eine Gebühr (für Distribution, Medien, Versand und Verwaltung) auch den Quellcode auf CD-ROM bereit. Wenden Sie sich per E-Mail an LG Electronics: opensource@lge.com. Dieses Angebot ist drei (3) Jahre ab Kaufdatum des Produkts gültig.

Informationen zu Bestimmungen (ID-Nummer der Bestimmung, E-Label etc.)

Einzelheiten zu Bestimmungen finden Sie unter **Einstellungen > Allgemein > Regulierungen & Sicherheit** auf Ihrem Telefon.

Marken

- Copyright© 2017 LG Electronics, Inc. Alle Rechte vorbehalten. LG und das LG-Logo sind eingetragene Marken der LG Group und ihrer verbundenen Unternehmen.
- Google™, Google Maps™, Google Mail™, YouTube™ und Play Store™ sind Marken von Google, Inc.
- Bluetooth® ist eine eingetragene Marke von Bluetooth SIG, Inc.
- Wi-Fi® und das Wi-Fi-Logo sind eingetragene Marken der Wi-Fi Alliance.
- Alle anderen Marken und Urheberrechte sind Eigentum der jeweiligen Inhaber.

KONFORMITÄTSERKLÄRUNG

LG Electronics erklärt hiermit, dass das **LG-M200n** den wichtigsten Anforderungen und anderen relevanten Bestimmungen der Richtlinie **2014/53/EU** entspricht.

Eine Kopie der Konformitätserklärung finden Sie unter
<http://www.lg.com/global/declaration>

Kontakt für Produktkonformität

LG Electronics European Shared Service Center B.V.
Krijgsman 1, 1186 DM Amstelveen, The Netherlands

Unterstützte Frequenzbänder	Übertragungsleistung
GSM 900	33 dBm
GSM 1800	30 dBm
WCDMA B1	22,7 dBm
WCDMA B8	24 dBm
LTE B1	22,7 dBm
LTE B3	23,5 dBm
LTE B7	23 dBm
LTE B8	24 dBm
LTE B20	24 dBm
BT 2,4 GHz	5 dBm
WLAN 2,4 GHz	14 dBm
NFC	-17 dBuA/m

Entsorgung Ihrer Altgeräte



1. Das durchgestrichene Symbol eines fahrbaren Abfallbehälters weist darauf hin, dass Elektro- und Elektronik-Produkte (WEEE) getrennt vom Hausmüll entsorgt werden müssen.
2. Alte elektrische Produkte können gefährliche Substanzen enthalten, die eine korrekte Entsorgung dieser Altgeräte erforderlich machen, um schädliche Auswirkungen auf die Umwelt und die menschliche Gesundheit zu vermeiden. Ihre ausgedienten Geräte können wiederverwendbare Teile enthalten, mit denen möglicherweise andere Produkte repariert werden können, aber auch sonstige wertvolle Materialien enthalten, die zur Schonung knapper Ressourcen recycelt werden können.
3. Sie können Ihr Gerät entweder in den Laden zurückbringen, in dem Sie das Produkt ursprünglich erworben haben, oder Sie kontaktieren Ihre Gemeindeabfallstelle für Informationen über die nächstgelegene autorisierte WEEE-Sammelstelle. Die aktuellsten Informationen für Ihr Land finden Sie unter www.lg.com/global/recycling

Entsorgen von alten Akkus



1. Dieses Symbol kann mit den chemischen Symbolen für Quecksilber (Hg), Kadmium (Cd) oder Blei (Pb) kombiniert sein, wenn die Akkus mehr als 0,0005 % Quecksilber, 0,002 % Kadmium oder 0,004 % Blei enthalten.
2. Akkus müssen immer getrennt vom Hausmüll in staatlichen oder kommunalen Sammeleinrichtungen und entsprechend den geltenden Vorschriften entsorgt werden.
3. Durch eine vorschriftsmäßige Entsorgung Ihrer alten Akkus können schädliche Auswirkungen auf Mensch, Tier und Umwelt vermieden werden.
4. Ausführliche Informationen zur Entsorgung alter Akkus erhalten Sie bei den lokalen Behörden, der Entsorgungseinrichtung oder dem Fachhändler, bei dem Sie das Produkt erworben haben.

Informazioni su questa guida per l'utente

Grazie per aver scelto questo prodotto LG. Per garantire un uso sicuro e corretto del dispositivo, si prega di leggere con attenzione la guida per l'utente prima di utilizzarlo per la prima volta.

- Utilizzare sempre accessori LG originali. Gli elementi forniti in dotazione sono progettati esclusivamente per questo dispositivo e potrebbero non essere compatibili con altri dispositivi.
- Questo dispositivo non è adatto a persone ipovedenti a causa della tastiera touchscreen.
- Le descrizioni si basano sulle impostazioni predefinite del dispositivo.
- Le applicazioni predefinite presenti sul dispositivo sono soggette ad aggiornamenti e il supporto per tali applicazioni può essere revocato senza preavviso. Per eventuali domande relative alle app preinstallate sul dispositivo, contattare un centro LG Service. Per le app installate dall'utente, contattare il provider del servizio di riferimento.
- La modifica del sistema operativo del dispositivo o l'installazione di software proveniente da fonti sconosciute può danneggiare il dispositivo e provocare il danneggiamento o la perdita dei dati. Tali azioni costituiscono una violazione dell'accordo di licenza LG e annullano la garanzia.
- Alcuni contenuti e illustrazioni potrebbero differire dal dispositivo acquistato a seconda dell'area, del provider del servizio, della versione del software o del sistema operativo e sono soggetti a modifiche senza preavviso.
- Software, audio, sfondi, immagini e altri contenuti multimediali forniti con il dispositivo vengono concessi in licenza per uso limitato. L'estrazione e l'utilizzo di questi materiali per scopi commerciali o altri scopi potrebbe costituire una violazione delle leggi sul copyright. La piena responsabilità per l'utilizzo illegale degli elementi multimediali spetta agli utenti.

- Per i servizi di dati, come ad esempio messaggi, caricamento, download, sincronizzazione automatica e servizi di localizzazione, possono essere applicati addebiti aggiuntivi. Per evitare costi aggiuntivi, selezionare un piano dati adeguato alle proprie esigenze. Per ulteriori informazioni, rivolgersi al proprio gestore di telefonia mobile.

Notifiche informative



AVVERTENZA: situazioni che potrebbero provocare lesioni all'utente e a terze parti.



ATTENZIONE: situazioni che potrebbero causare lesioni o danni minori al dispositivo.



NOTA: avvisi o informazioni aggiuntive.

Sommario

5 Indicazioni per un uso sicuro ed efficiente

01

Funzioni personalizzate

- 15 Funzione multifunzione
- 17 quick share

02

Funzioni di base

- 19 Componenti e accessori del prodotto
- 20 Panoramica dei componenti
- 22 Accensione e spegnimento del dispositivo
- 23 Installazione della scheda SIM
- 25 Inserimento della scheda di memoria
- 27 Rimozione della scheda di memoria
- 27 Batteria
- 32 Schermo a sfioramento
- 36 Sfondo
- 44 Blocco schermo
- 48 Come crittografare la scheda di memoria
- 49 Acquisizione di screenshot
- 50 Immissione di testo
- 57 Condivisione di contenuti
- 58 Non disturbare

03

App utili

- 60 Installazione e disinstallazione di app
- 61 App disinstallate
- 62 Telefono
- 66 Messaggi
- 67 Fotocamera
- 75 Galleria
- 78 Musica
- 79 Email
- 81 Calendario
- 82 QuickMemo+
- 84 Calcolatrice
- 85 Orologio
- 86 Download
- 86 File Manager
- 86 Radio FM
- 87 Rubrica
- 89 LG SmartWorld
- 89 Attività
- 90 LG Backup
- 91 RemoteCall Service
- 91 Evernote
- 91 Facebook
- 92 Instagram
- 92 App di Google

04

Impostazioni del telefono

- 96 Impostazioni
- 96 Reti
- 106 Suono & Notifica
- 107 Display
- 109 Generali

05

Appendice

- 119 Impostazioni della lingua LG
- 119 LG Bridge
- 120 Aggiornamento software del telefono
- 122 FAQ
- 125 Guida contro i furti
- 126 Ulteriori informazioni
Informazioni sulle normative
(Numero ID normativa, etichetta digitale ecc.)

Indicazioni per un uso sicuro ed efficiente

Leggere le semplici indicazioni riportate di seguito. Il mancato rispetto di tali indicazioni può rivelarsi pericoloso o illegale.

Nel caso si verificano errori, il software integrato nel dispositivo crea un registro degli errori. Questo strumento raccoglie solo i dati specifici dell'errore come l'intensità del segnale, la "cell ID position" quando la chiamata viene interrotta e le applicazioni caricate. Il registro viene utilizzato solo per determinare la causa dell'errore. Questi registri sono crittografati e possono essere aperti solo nei centri di riparazione LG autorizzati, nel caso sia necessario restituire il dispositivo per la riparazione.

Esposizione all'energia elettromagnetica a radiofrequenze (RF)

Informazioni sull'esposizione alle onde radio e sulla SAR (Specific Absorption Rate)

Questo dispositivo è stato progettato in conformità ai requisiti di sicurezza vigenti per l'esposizione alle onde radio. Tali requisiti si basano su precise indicazioni scientifiche che definiscono, tra l'altro, i margini di sicurezza necessari per salvaguardare tutte le persone, indipendentemente dall'età e dalle condizioni di salute.

- Le indicazioni sull'esposizione alle onde radio fanno riferimento a un'unità di misura detta SAR, acronimo per Specific Absorption Rate. Le prove relative ai valori SAR sono state condotte mediante metodi standardizzati con il dispositivo in stato di trasmissione al massimo livello di alimentazione certificato, con qualsiasi banda di frequenza.
- Anche se si possono riscontrare differenze tra i livelli SAR nei vari modelli di dispositivi portatili LG, questi sono comunque stati progettati con un'attenzione particolare alle normative vigenti sull'esposizione alle onde radio.
- La commissione internazionale ICNIRP (International Commission on Non-Ionizing Radiation Protection) raccomanda un limite SAR pari a 2 W/kg in media per dieci grammi di tessuto.
- Il valore SAR più elevato registrato per questo modello per l'uso vicino all'orecchio è pari a 0,433 W/kg (10 g) e pari a 1,220 W/kg (10 g) a contatto con il corpo.

- Questo dispositivo è conforme alle direttive sull'esposizione alle radiofrequenze quando utilizzato nella normale posizione d'uso vicino all'orecchio o posizionato a una distanza di almeno 5 mm dal corpo. Se una custodia, una clip per cintura o un altro sostegno vengono posizionati a stretto contatto con il corpo, tali accessori non devono contenere metallo ed è importante mantenere il dispositivo a una distanza di almeno 5 mm dal corpo. Il dispositivo richiede una connessione ottimale alla rete per poter trasmettere file di dati o messaggi. In alcuni casi, la trasmissione di file di dati o messaggi potrebbe essere ritardata fino a che tale connessione diventi disponibile. Le istruzioni relative alla separazione del dispositivo dal corpo devono essere rispettate fino alla fine della trasmissione.

Informazioni fornite dalla FCC in merito all'esposizione alle frequenze radio

Nell'agosto del 1996, la Federal Communications Commission (Commissione federale per le comunicazioni, FCC) degli Stati Uniti, attraverso l'azione in Report and Order FCC 96-326, ha adottato uno standard di sicurezza aggiornato relativo all'esposizione umana all'energia elettromagnetica delle frequenze radio emessa dai trasmettitori con normativa FCC. Tali linee guida sono coerenti con gli standard di sicurezza in precedenza determinati da standard sia internazionali sia statunitensi. La progettazione del presente dispositivo è conforme alle linee guida FCC e a tali standard internazionali.

Parte 15.19

Questo apparecchio è conforme alla parte 15 delle norme FCC. Il funzionamento è soggetto alle due condizioni riportate di seguito:

- (1) Il dispositivo non deve generare interferenze dannose.
- (2) Il dispositivo deve accettare eventuali interferenze ricevute, incluse quelle che potrebbero comportare errori di funzionamento.

Parte 15.21

Modifiche non espressamente approvate dal produttore potrebbero annullare l'autorità dell'utente all'utilizzo dell'attrezzatura.

Funzionamento del dispositivo indossato all'utente

Il presente dispositivo è stato testato per le tipiche funzioni in cui lo si indossa, mantenendo la parte posteriore del dispositivo a 1 cm (0,39 pollici) di distanza da corpo dell'utente. Per rispettare i requisiti FCC relativi all'esposizione alle frequenze radio, è necessario mantenere una distanza di separazione minima tra il corpo dell'utente e la parte posteriore del dispositivo di 1 cm (0,39 pollici). Potrebbe non essere possibile utilizzare fermagli da cintura, custodie e accessori simili contenenti componenti in metallo. Gli accessori da indossare che non mantengono una distanza di separazione di 1 cm (0,39 pollici) tra il corpo dell'utente e la parte posteriore del dispositivo e che non sono stati testati per le tipiche funzioni in cui si indossa il dispositivo potrebbero non rispettare i limiti FCC relativi all'esposizione alle frequenze radio e devono dunque essere evitati.

Parte 15.105

Questa apparecchiatura è stata testata e rispetta i limiti di un dispositivo digitale di Classe B, ai sensi della parte 15 delle norme FCC. Questi limiti sono stabiliti per fornire una protezione adatta dalle interferenze dannose in un'installazione residenziale. Questo apparecchio genera, utilizza e può irradiare energia in radiofrequenza; inoltre, se non viene installato e utilizzato secondo le istruzioni, può causare interferenze dannose alle comunicazioni radio. Tuttavia, non esiste alcuna garanzia che queste interferenze non si verifichino in una particolare installazione. Se la presente apparecchiatura causa interferenze dannose o ricezione di canali televisivi, determinabili accendendo e spegnendo il dispositivo, si consiglia vivamente di tentare di correggere l'interferenza attuando una o più delle seguenti misure:

- Orientare o posizionare di nuovo l'antenna di ricezione.
- Aumentare lo spazio che intercorre tra l'apparecchio e il ricevitore.
- Collegare l'apparecchio a una presa su un circuito differente rispetto a quello a cui è collegato il ricevitore.
- Per assistenza, consultare il rivenditore o un tecnico radio/TV esperto.

Manutenzione e cura del prodotto

- Usare sempre batterie, caricabatteria e accessori originali LG con questo modello di dispositivo. L'utilizzo di prodotti di terzi può risultare pericoloso e può invalidare qualsiasi approvazione o garanzia applicata al dispositivo.
- Alcuni contenuti e illustrazioni possono differire dal dispositivo senza preavviso.
- Non smontare l'apparecchio. Se è necessaria una riparazione, rivolgersi presso un centro assistenza autorizzato LG.
- La garanzia copre, a discrezione di LG, la sostituzione di parti o schede nuove o riconvertite, funzionalmente equivalenti.
- Tenere lontano da apparecchiature elettriche quali TV, radio e PC.
- Tenere lontano da fonti di calore quali termosifoni o fornelli.
- Non far cadere l'apparecchio.
- Non sottoporre l'apparecchio a scosse, urti o vibrazioni.
- Spegnerlo il dispositivo nelle aree in cui è specificamente richiesto. Ad esempio, non utilizzarlo all'interno di ospedali, in quanto potrebbe interferire con il funzionamento di apparecchiature mediche sensibili.
- Non afferrare il dispositivo con le mani bagnate mentre è in carica. Ciò potrebbe provocare scosse elettriche o danneggiare seriamente il prodotto.
- Non ricaricare il telefono vicino a materiali infiammabili che potrebbero provocare incendi a causa del calore sviluppato dal dispositivo.
- Usare un panno asciutto per la pulizia esterna del cellulare (non usare solventi come benzene, acquaragia o alcol).
- Non caricare il dispositivo quando si trova su superfici morbide.
- Il dispositivo dovrebbe essere caricato in un'area ben ventilata.
- Non esporre l'apparecchio a fumo o polvere.
- Tenere lontano il dispositivo da carte di credito o supporti magnetici per evitarne la smagnetizzazione.
- Non toccare lo schermo con oggetti appuntiti per evitare di danneggiare il dispositivo.
- Non esporre il dispositivo a umidità o a contatto con liquidi.
- Usare gli accessori con attenzione e delicatezza. Non toccare l'antenna se non strettamente necessario.

- In caso di vetro rotto o scheggiato, non utilizzare il dispositivo, non toccare il vetro, né tentare di rimuoverlo o ripararlo. I danni al display in vetro dovuti ad abuso o utilizzo non corretto non sono coperti dalla garanzia.
- Il dispositivo è un dispositivo elettronico che genera calore durante il normale funzionamento. Il contatto diretto e prolungato con la pelle e l'assenza di un'adeguata ventilazione possono provocare disagi e piccole bruciature. Pertanto, è necessario maneggiare con cura il dispositivo durante o subito dopo l'utilizzo.
- Se il dispositivo si bagna, scollegarlo immediatamente e farlo asciugare completamente. Non tentare di accelerare il processo di asciugatura con una fonte di calore esterna, ad esempio un forno, un forno a microonde o un asciugacapelli.
- Il liquido presente nel dispositivo bagnato potrebbe modificare il colore dell'etichetta del prodotto presente all'interno. I danni al dispositivo derivanti dall'esposizione ai liquidi non sono coperti da garanzia.

Funzionamento efficiente del dispositivo

Dispositivi elettronici

Tutti i dispositivi possono subire interferenze che influiscono sulle prestazioni.

- Non utilizzare il telefono in prossimità di apparecchiature mediche senza autorizzazione. Consultare un medico per stabilire se l'uso del telefono possa interferire con il funzionamento dell'apparecchio medico.
- I produttori di pacemaker raccomandano una distanza minima di 15 cm da altri dispositivi e pacemaker per evitare possibili interferenze con quest'ultimo.
- Il dispositivo potrebbe produrre una luce forte o lampeggiante.
- Il dispositivo potrebbe interferire con alcuni tipi di apparecchi acustici.
- Il telefono potrebbe interferire con apparecchi televisivi, radio, computer, ecc.
- Utilizzare il dispositivo a una temperatura compresa tra 0 °C e 40 °C, se possibile. L'esposizione del dispositivo a temperature estremamente alte o basse può causare danni, malfunzionamenti o perfino esplosioni.

Sicurezza in automobile

Verificare le leggi e le normative che riguardano l'utilizzo dei dispositivi quando si guida.

- Non utilizzare il dispositivo in modalità manuale durante la guida.
- Prestare la massima attenzione alla guida.
- Se le condizioni di guida lo richiedono, accostare e parcheggiare prima di telefonare o rispondere a una chiamata.
- L'energia RF può influire sul sistema elettronico del veicolo, ad esempio sullo stereo o sulle apparecchiature di sicurezza.
- Se il veicolo è dotato di airbag, non collocarvi accanto oggetti come apparecchi wireless portatili o installati per evitare lesioni gravi causate dall'errato funzionamento dell'air bag.
- Durante l'ascolto della musica tramite il cellulare, assicurarsi che il volume sia ragionevolmente basso da consentire il rilevamento dei rumori circostanti. Ciò è particolarmente importante in prossimità di strade.

Come evitare danni all'udito



Per evitare eventuali danni all'udito, non ascoltare audio ad alto volume per lunghi periodi.

L'udito potrebbe danneggiarsi se viene esposto a volumi eccessivi e prolungati nel tempo. Si consiglia pertanto di non accendere o spegnere il telefono indossando gli auricolari e di tenere il volume di ascolto delle conversazioni e della musica a un livello ragionevole.

- Quando si utilizzano gli auricolari, abbassare il volume se non si riesce a sentire le persone nelle vicinanze o se il volume è tale da essere udito dalla persona accanto.



- L'utilizzo di auricolari e cuffie a volume troppo elevato può causare la perdita dell'udito.

Parti in vetro

Alcune parti del dispositivo sono in vetro. Se il dispositivo cade su una superficie rigida o subisce un forte impatto, il vetro può rompersi. Se ciò accade, non toccare o tentare di rimuovere il vetro. Non utilizzare il dispositivo finché il vetro non viene sostituito da un centro di assistenza autorizzato.

Aree a rischio di esplosione

Non utilizzare il dispositivo in aree dove sono in atto operazioni di detonazione. Rispettare le restrizioni e osservare tutte le norme o i regolamenti al riguardo.

Atmosfere potenzialmente esplosive

- Non utilizzare il dispositivo in prossimità di stazioni di servizio.
- Non utilizzare l'apparecchio in prossimità di combustibili o prodotti chimici.
- Non trasportare né conservare sostanze esplosive, liquidi o gas infiammabili all'interno dell'autovettura in cui si trovano il dispositivo o i relativi accessori.

A bordo di aeromobili

L'uso di dispositivi portatili può causare delle interferenze al velivolo.

- Spegnerlo prima di imbarcarsi su qualsiasi aeromobile.
- Utilizzarlo a terra (prima o dopo il decollo) solo con il permesso dell'equipaggio.

Bambini

Conservare il dispositivo in un posto sicuro, lontano dalla portata dei bambini. L'apparecchio è composto da parti smontabili di piccole dimensioni che, se ingerite, possono provocare soffocamento.

Chiamate di emergenza

Le chiamate di emergenza potrebbero non essere disponibili su tutte le reti cellulari. Pertanto, si consiglia di non affidarsi solo al dispositivo per eventuali chiamate di emergenza. Contattare il fornitore di servizi locale per conoscere la disponibilità dei servizi di emergenza nel proprio paese.

Manutenzione e informazioni sulle batterie

- Non è necessario scaricare completamente la batteria prima di ricaricarla. A differenza di altri sistemi a batteria, questo cellulare non presenta un effetto memoria in grado di compromettere le prestazioni della batteria.
- Utilizzare solo batterie e caricabatterie LG, in quanto sono progettati per consentire una maggiore durata della batteria.
- Non smontare né cortocircuitare la batteria.
- Tenere puliti i contatti metallici della batteria.
- Sostituire la batteria quando le prestazioni non sono più accettabili. La batteria può essere ricaricata centinaia di volte prima che sia necessario sostituirla.
- Se la batteria è rimasta inutilizzata per un lungo periodo, ricaricarla per ottimizzarne le prestazioni.
- Non esporre il caricabatterie alla luce solare diretta e non utilizzarlo in ambienti particolarmente umidi, ad esempio nel bagno.
- Evitare di lasciare il dispositivo in luoghi con temperature eccessivamente basse o elevate per non comprometterne le prestazioni.
- L'uso di un tipo di batteria errato può comportare il rischio di esplosioni. Attenersi alle istruzioni per lo smaltimento delle batterie usate.
- Se è necessario sostituire la batteria, recarsi con il prodotto al centro di assistenza o al punto vendita autorizzato LG Electronics di zona.
- Quando il dispositivo è completamente carico, scollegare sempre il caricabatterie dalla presa di corrente per evitare consumi energetici non necessari.
- La durata della batteria effettiva varia a seconda di configurazione di rete, impostazioni del prodotto, uso, batteria e condizioni ambientali.
- Assicurarsi che la batteria non venga a contatto con oggetti affilati come ad esempio, forbici, denti o unghie di animali. Ciò potrebbe causare incendi.

Protezione delle informazioni personali

- Assicurarsi di proteggere le informazioni personali per evitare la perdita e l'uso improprio delle informazioni sensibili.
- Eseguire sempre il backup dei dati importanti durante l'utilizzo del dispositivo. LG non è responsabile di eventuali perdite di dati.
- Assicurarsi di eseguire il backup di tutti i dati e di ripristinare il dispositivo durante lo smaltimento del dispositivo per impedire l'uso improprio delle informazioni sensibili.
- Leggere attentamente la schermata delle autorizzazioni durante il download delle applicazioni.
- Utilizzare con cautela le applicazioni che hanno accesso a più funzioni o a informazioni personali.
- Controllare regolarmente gli account personali. In caso di uso improprio, chiedere al provider del servizio di eliminare o modificare le informazioni del proprio account.
- In caso di perdita o furto del dispositivo, modificare la password dell'account per proteggere le informazioni personali.
- Non utilizzare applicazioni provenienti da fonti sconosciute.



01

**Funzioni
personalizzate**

Funzione multifunzione

Multi Window

È possibile utilizzare due applicazioni contemporaneamente separando la schermata in più finestre.

Durante l'utilizzo di un'applicazione, toccare e tenere premuto  dai pulsanti a sfioramento anteriori, quindi selezionare un'applicazione dall'elenco delle applicazioni utilizzate di recente.

- È possibile utilizzare contemporaneamente due applicazioni visualizzate sulla schermata principale.
- Per arrestare la funzione Multi Window, toccare e tenere premuto .

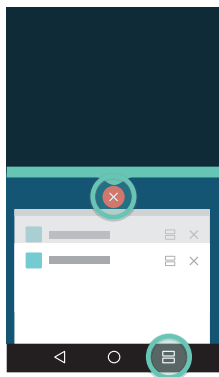
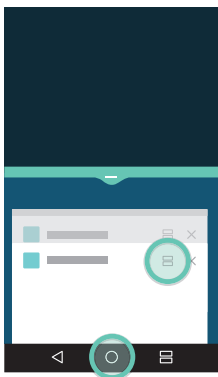

- È possibile utilizzare questa funzione in un'applicazione che supporta la funzione Multi Window.
- La funzione Multi Window non è supportata da alcune applicazioni, incluse le applicazioni scaricate.

Schermata Panoramica



La schermata Panoramica offre una panoramica delle applicazioni recentemente utilizzate.

Per visualizzare l'elenco delle applicazioni usate di recente, sfiorare  nella schermata Home, quindi sfiorare l'applicazione visualizzata.

- Toccare e tenere premuta l'applicazione e trascinarla nella parte superiore della schermata con Multi Window. È anche possibile sfiorare  nella parte superiore di ciascuna applicazione.

quick share

È possibile condividere una foto o un video con l'applicazione desiderata subito dopo lo scatto.

- 1 Sfiare  >  quindi scattare una foto o registrare un video.
- 2 Sfiare l'icona dell'applicazione che viene visualizzata sullo schermo per condividerla utilizzando tale applicazione.
È anche possibile trascinare l'icona nella direzione opposta per visualizzare quali altre applicazioni è possibile utilizzare per condividere le foto e i video.

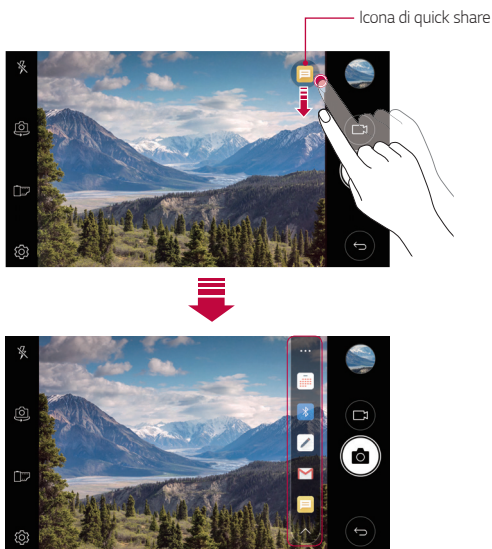

- L'app visualizzata dall'icona di condivisione rapida può variare in base al tipo e alla frequenza di accesso alle applicazioni installate sul dispositivo.



02

Funzioni di base

Componenti e accessori del prodotto

Il dispositivo comprende gli elementi seguenti.

- Dispositivo
- Batteria
- Auricolare stereo
- Cavo USB
- Caricabatteria
- Guida introduttiva



- Gli elementi descritti sopra possono essere facoltativi.
- Gli elementi forniti in dotazione con il dispositivo ed eventuali accessori disponibili possono variare a seconda dell'area e del provider del servizio.
- Si raccomanda di utilizzare sempre accessori prodotti da LG Electronics. L'utilizzo di accessori di altri produttori può influire sulle prestazioni di chiamata del dispositivo o causare malfunzionamenti. Il servizio di riparazione LG potrebbe non coprire simili situazioni.



- In mancanza di uno di questi elementi di base, contattare il rivenditore presso cui è stato acquistato il dispositivo.
- Per acquistare ulteriori elementi base, contattare il Centro assistenza clienti LG.
- Per acquistare elementi opzionali, contattare il Centro assistenza clienti LG per scoprire i rivenditori disponibili.
- Alcuni elementi contenuti nella confezione del prodotto sono soggetti a modifica senza preavviso.
- L'aspetto e le specifiche del dispositivo sono soggetti a modifica senza preavviso.
- Le specifiche del dispositivo possono variare a seconda dell'area o del provider del servizio.
- Assicurarsi di utilizzare accessori originali forniti da LG Electronics. L'utilizzo di accessori di terze parti potrebbe danneggiare il dispositivo o causare malfunzionamenti.
- Se necessario, rimuovere la pellicola protettiva sull'obiettivo della fotocamera.

Panoramica dei componenti

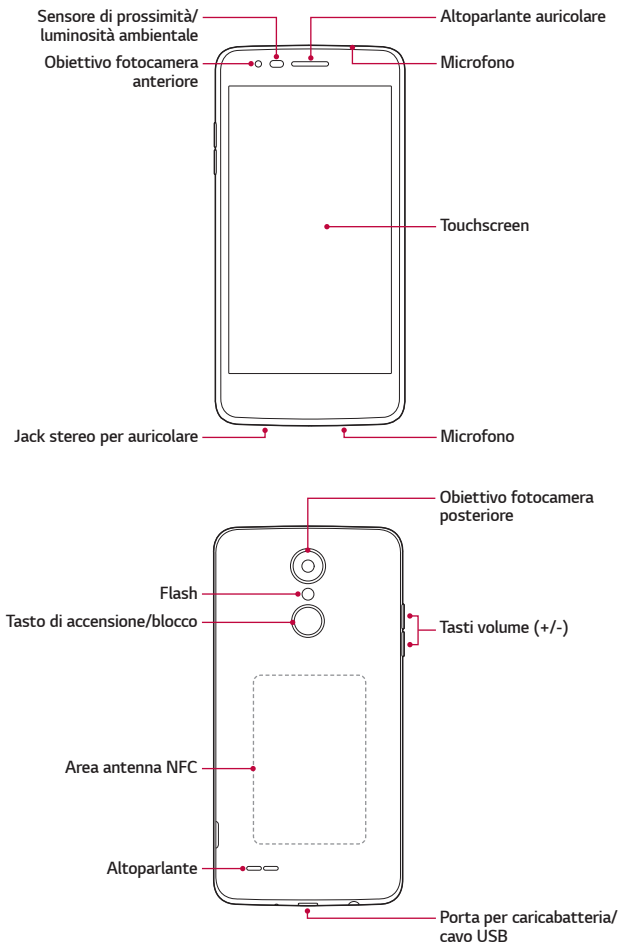

- Sensore di prossimità/luminosità ambientale
 - Sensore di prossimità: nel corso di una chiamata, il sensore di prossimità spegne lo schermo e disattiva la funzionalità touch quando il dispositivo si trova molto vicino al corpo umano. Riaccende lo schermo e attiva la funzionalità touch quando il dispositivo si trova al di fuori di un campo specifico.
 - Sensore di luminosità ambientale (ALS, Ambient Light Sensor): questo sensore analizza l'intensità della luce ambientale quando è attivata la modalità di controllo automatico della luminosità.
- Tasti volume
 - Consentono di regolare il volume delle suonerie, delle chiamate o delle notifiche.
 - Durante l'utilizzo della fotocamera, premere delicatamente un tasto del volume per scattare una foto. Per scattare in maniera continua, tenere premuto il tasto volume.
 - Premere due volte il tasto Volume giù (-) per avviare l'app **Fotocamera** con lo schermo bloccato o disattivato. Premere due volte il tasto Volume su (+) per avviare l'app **Capture+**.
- Tasto di accensione/blocco
 - Premere brevemente il tasto se si desidera accendere o spegnere lo schermo.
 - Tenere premuto il tasto quando si intende selezionare un'opzione di controllo risparmio energia.



- L'accesso ad alcune funzioni potrebbe essere limitato a seconda delle specifiche del dispositivo.
- Il coperchio posteriore include un'antenna NFC incorporata. Maneggiare il dispositivo con cautela per evitare di danneggiare o di coprire l'antenna NFC.



- Non poggiare oggetti pesanti né sedersi sul dispositivo. Il mancato rispetto di queste precauzioni può provocare il danneggiamento dello schermo a sfioramento.
- Le pellicole protettive per lo schermo e gli accessori possono interferire con il sensore di prossimità.
- Se il dispositivo è bagnato o viene utilizzato in un ambiente umido, lo schermo a sfioramento o i pulsanti potrebbero non funzionare correttamente.

Accensione e spegnimento del dispositivo

Accensione del dispositivo

Quando il prodotto è spento, tenere premuto il tasto di accensione/blocco.



- Quando il dispositivo viene acceso per la prima volta viene eseguita la configurazione iniziale. La durata del primo avvio dello smartphone potrebbe essere più lunga di quella abituale.

Spegnere il dispositivo

Tenere premuto il tasto di accensione/blocco, quindi selezionare **Spegni**.

Opzioni di controllo risparmio energia

Premere il tasto di accensione/blocco, quindi selezionare un'opzione.

- **Spegni**: consente di disattivare il dispositivo.
- **Spegni e riavvia**: per riavviare il dispositivo.
- **Attiva modalità aereo**: per bloccare le funzioni relative alla telecomunicazione, tra cui telefonate, messaggi e navigazione su Internet. Le altre funzioni continuano a essere disponibili.

Installazione della scheda SIM

Inserire la scheda SIM (Subscriber Identity Module) fornita dal provider di servizi per iniziare a utilizzare il dispositivo.

- 1 Per rimuovere la copertura posteriore, tenere saldamente in mano il telefono. Con l'altra mano, sollevare la cover posteriore con l'unghia del pollice come mostrato nell'immagine di seguito.

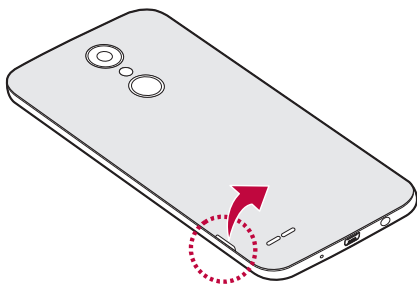

- 2 Far scorrere la scheda SIM nel relativo alloggiamento con i contatti dorati rivolti verso il basso.

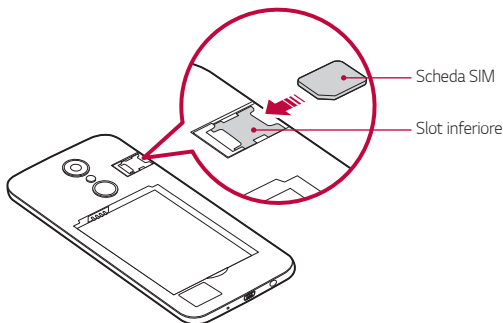



- Questo dispositivo supporta solo schede Nano SIM.
- Affinché non si verifichino problemi di prestazioni, si consiglia di utilizzare il telefono con il tipo corretto di scheda SIM. Utilizzare sempre una scheda SIM realizzata in fabbrica, fornita dall'operatore.

Precauzioni da osservare quando si utilizzano SIM card

- Non perdere la scheda SIM. LG non è responsabile di eventuali danni e altri problemi causati dalla perdita o dal trasferimento di una scheda SIM.
- Prestare attenzione nell'inserimento e nella rimozione della scheda SIM per evitare di danneggiarla.

Inserimento della scheda di memoria

Inserire la scheda di memoria nel dispositivo.

Il dispositivo può supportare una scheda microSD fino a 32 GB. In base al produttore e al tipo, alcune schede di memoria potrebbero non essere compatibili con il dispositivo.

- 1 Per rimuovere la copertura posteriore, tenere saldamente in mano il telefono. Con l'altra mano, sollevare la cover posteriore con l'unghia del pollice come mostrato nell'immagine di seguito.

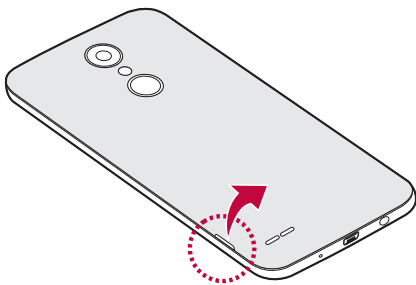

2 Inserire la scheda di memoria nel relativo alloggiamento.

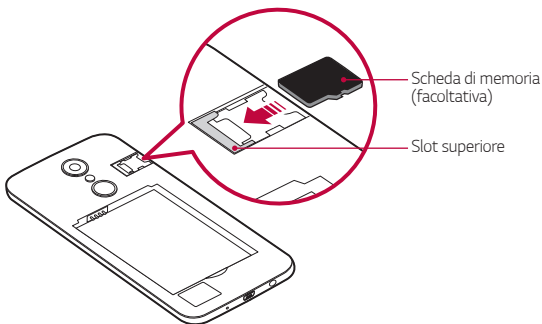

- Alcune schede di memoria potrebbero risultare non completamente compatibili con il dispositivo. L'utilizzo di una scheda incompatibile potrebbe causare il danneggiamento del dispositivo o della scheda di memoria, oppure la corruzione dei dati salvati al suo interno.



- La scrittura e la cancellazione frequenti dei dati possono accorciare la durata della scheda di memoria.

Rimozione della scheda di memoria

Per ragioni di sicurezza, disattivare la scheda di memoria prima di rimuoverla.

- 1 Sfiocare **○** > **Impostazioni** > **Generali** > **Archiviazione** > **△**.
- 2 Rimuovere la cover posteriore ed estrarre la scheda di memoria.



- Non rimuovere la scheda di memoria mentre il dispositivo sta trasferendo o accedendo a informazioni. In caso contrario, potrebbe verificarsi la perdita o la corruzione dei dati, oppure il danneggiamento della scheda di memoria o del dispositivo. LG non è responsabile di eventuali perdite causate dall'abuso o dall'uso errato delle schede di memoria, compresa la perdita di dati.

Batteria

Installazione della batteria

- 1 Per rimuovere la copertura posteriore, tenere saldamente in mano il telefono. Con l'altra mano, sollevare la cover posteriore con l'unghia del pollice come mostrato nell'immagine di seguito.

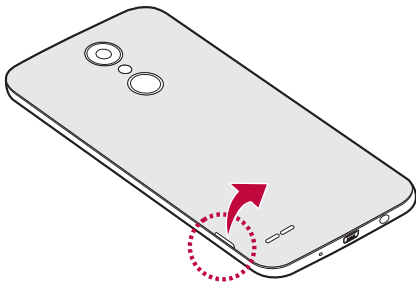

2 Inserire la batteria.

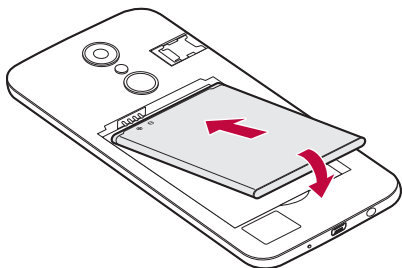

3 Per inserire nuovamente la cover sul telefono, allineare la cover posteriore al vano della batteria e premerla fino a farla scattare in posizione.

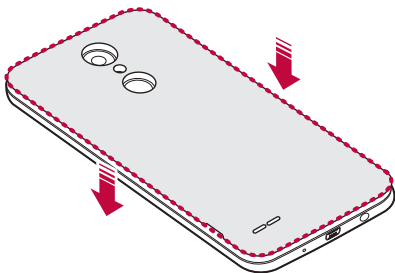

- Maneggiare il dispositivo seguendo con attenzione le istruzioni riportate in questa guida utente. In caso contrario, si potrebbe danneggiare il dispositivo o provocare lesioni a se stessi o ad altri.

Rimozione della batteria

Aprire il coperchio posteriore ed estrarre la batteria.

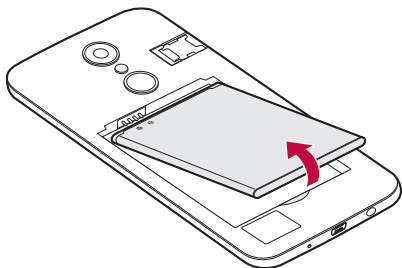

- Spegnere il dispositivo prima di rimuovere la batteria. In caso contrario, il dispositivo potrebbe danneggiarsi.

Carica della batteria

Prima di utilizzare il dispositivo, caricare completamente la batteria.

Collegare un'estremità del cavo di caricamento al caricabatteria, inserire l'altra estremità del cavo nell'apposita porta del dispositivo, quindi inserire il caricabatteria in una presa di corrente.

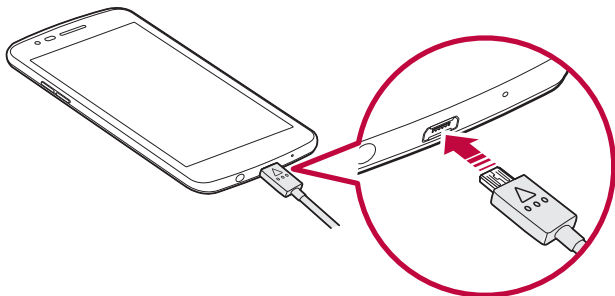



- Accertarsi di utilizzare il cavo USB fornito con il dispositivo.
- Assicurarsi di utilizzare un caricabatterie, una batteria e un cavo di ricarica approvati da LG. Se la batteria viene caricata con un caricabatteria di terze parti, la batteria potrebbe esplodere o danneggiarsi.
- L'utilizzo del dispositivo quando è in carica potrebbe causare scosse elettriche. Smettere di ricaricare prima di utilizzare il dispositivo.



- Rimuovere il caricabatterie dalla presa di corrente solo dopo che il dispositivo è completamente caricato. In questo modo si evita un inutile consumo di corrente.
- Per caricare la batteria, è anche possibile collegare un cavo USB tra il dispositivo e un computer desktop o portatile. Questo metodo può richiedere più tempo rispetto al caricamento della batteria nel modo tradizionale.
- Non caricare la batteria utilizzando un hub USB non in grado di sostenere la tensione nominale. Il caricamento potrebbe non riuscire o arrestarsi inavvertitamente.

Precauzioni da osservare quando si utilizza il dispositivo

- Quando si sostituisce la batteria, prestare particolare attenzione per garantire che nessuna sostanza esterna o acqua entri nel dispositivo.
- Assicurarsi che la parte interna del dispositivo non entri in contatto con un oggetto metallico o con l'acqua.
- Assicurarsi di utilizzare il cavo USB fornito; non utilizzare cavi USB o caricabatterie di terze parti con il dispositivo. La garanzia limitata LG non copre l'uso di accessori di terze parti.
- La mancata osservanza delle istruzioni presenti in questa guida e l'uso improprio potrebbero causare il danneggiamento del dispositivo.

Utilizzo efficiente della batteria

La durata della batteria può diminuire se sul dispositivo sono in esecuzione diverse app e funzioni contemporaneamente e in maniera continuativa.

Annullare le operazioni in background per aumentare la durata della batteria.

Per ridurre al minimo il consumo della batteria, seguire questi suggerimenti:

- Disattivare la funzione Bluetooth® o la rete Wi-Fi quando non vengono utilizzate.
- Impostare lo spegnimento dello schermo su un lasso di tempo il più breve possibile.
- Ridurre al minimo la luminosità dello schermo.
- Impostare un blocco schermo quando il dispositivo non è in uso.
- Controllare i dettagli di utilizzo della batteria e chiudere eventuali applicazioni scaricate che consumano la batteria.

Schermo a sfioramento

È possibile imparare a conoscere le modalità di controllo del dispositivo mediante gesti sullo schermo a sfioramento.

Tocco

Sfiorare delicatamente con la punta del dito per selezionare o eseguire un'app o un'opzione.

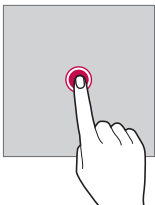

Tenere premuto

Toccare e tenere premuto per diversi secondi per visualizzare un menu con le opzioni disponibili.

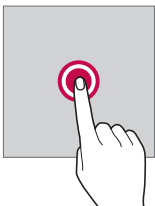

Doppio tocco

Sfiorare rapidamente due volte per ingrandire o ridurre una pagina Web o una mappa.

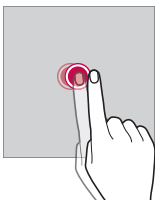

Trascinamento

Toccare un elemento, ad esempio un'app o un widget, quindi spostare il dito in un'altra posizione con un movimento controllato. È possibile utilizzare questo gesto per spostare un elemento.

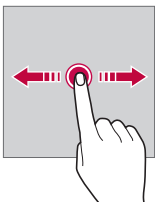

Trascinare

Toccare lo schermo e muovere velocemente il dito senza fermarsi. È possibile utilizzare questo gesto per scorrere un elenco, una pagina Web, delle foto, delle schermate e altro ancora.

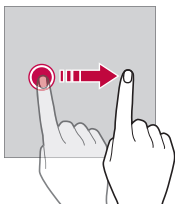

Ingrandimento e rimpicciolimento

Avvicinare due dita per rimpicciolire la visualizzazione di un contenuto, ad esempio una foto o una mappa. Per eseguire lo zoom avanti, allontanare le dita.

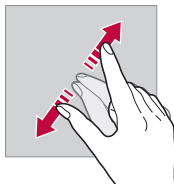
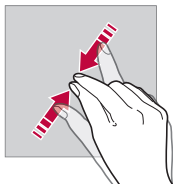

- Non sottoporre lo schermo a sfioramento a una sollecitazione fisica eccessiva. Il sensore touch potrebbe danneggiarsi.



- Un malfunzionamento dello schermo a sfioramento può essere causato dalla vicinanza del dispositivo a un materiale magnetico, metallico o conduttivo.
- Se si utilizza il dispositivo in ambienti luminosi, come in condizioni di luce solare diretta, i contenuti dello schermo potrebbero non essere visibili a seconda della propria posizione. Utilizzare il dispositivo in una posizione ombreggiata o con una luce ambiente non troppo intensa, ma sufficientemente luminosa da consentire la lettura.
- Non esercitare una forza eccessiva sullo schermo.
- Sfiurare delicatamente con il dito l'opzione desiderata.
- Il controllo touch potrebbe non funzionare correttamente se si tocca lo schermo indossando un guanto o con la punta dell'unghia.
- Il controllo tattile potrebbe non funzionare correttamente se lo schermo è umido o bagnato.
- Lo schermo a sfioramento potrebbe non funzionare correttamente se viene applicata sul dispositivo una pellicola protettiva dello schermo oppure utilizzato un accessorio acquistato da un negozio di terze parti.

Sfondo

Panoramica della schermata Home

La schermata Home è il punto di partenza per accedere alle varie funzioni e applicazioni sul dispositivo. Sfiocare  su qualsiasi schermata per passare direttamente alla schermata Home.

Sulla schermata Home è possibile gestire tutte le app e i widget. Scorrere sulla schermata verso sinistra o destra per visualizzare in un colpo d'occhio tutte le app installate.



Per cercare un'app, utilizzare la ricerca di Google.

Layout della schermata Home

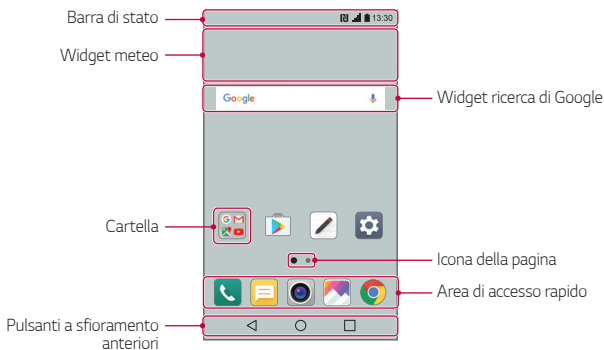
È possibile visualizzare tutte le app e organizzare i widget e le cartelle sulla schermata Home.



- La schermata Home può variare a seconda del provider di servizi o della versione software.

- **Barra di stato:** consente di visualizzare le icone di stato, l'ora e il livello della batteria.
- **Widget meteo:** consente di visualizzare le informazioni meteorologiche e l'ora per un'area specifica.
- **Widget ricerca di Google:** consente di eseguire una ricerca di Google inserendo parole chiave a voce o per iscritto.
- **Cartella:** permette di creare cartelle per raggruppare le applicazioni in base alle proprie preferenze.
- **Icona della pagina:** consente di visualizzare il numero totale di aree della schermata Home. Sfiare l'icona della pagina desiderata per accedere alla pagina selezionata. Verrà visualizzata l'icona corrispondente all'area corrente.
- **Area di accesso rapido:** consente di posizionare le applicazioni principali nella parte inferiore dello schermo, in modo da essere sempre raggiungibili da qualsiasi area della schermata Home.
- **Pulsanti a sfioramento anteriori**
 - : consente di tornare alla schermata precedente. Consente inoltre di chiudere la tastiera o le finestre popup.
 - : sfiorare per accedere alla schermata Home. Per avviare la ricerca di Google, tenere premuto.
 - : sfiorare per visualizzare un elenco di applicazioni usate di recente o eseguire un'app dell'elenco. Per eliminare tutte le applicazioni usate di recente, sfiorare **CANCELLA TUTTO**. Per utilizzare due applicazioni contemporaneamente con la funzione Multi Window, toccare e tenere premuto il pulsante durante l'utilizzo di un'applicazione.

Modifica dei pulsanti a sfioramento anteriori

È possibile riorganizzare i pulsanti a sfioramento anteriori o aggiungere le funzioni usate frequentemente all'area di tali pulsanti.

Sfiorare **O** > **Impostazioni** > **Display** > **Pulsanti a sfioramento anteriori** > **Combinazione di tasti** e personalizzare le impostazioni.



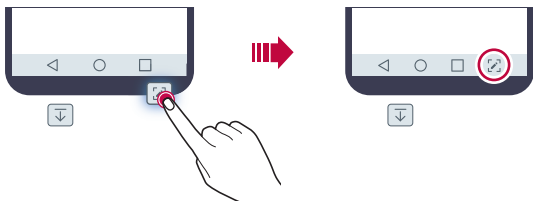



- Vengono fornite numerose funzioni, tra cui il pannello delle Notifica e Capture+. È possibile aggiungere un massimo di cinque elementi.



Icone di stato

In presenza di una notifica relativa a un messaggio da leggere, un evento del calendario o una sveglia, la barra di stato mostra la relativa icona di notifica. Verificare lo stato del dispositivo visualizzando le icone di notifica presenti nella barra di stato.

	Nessun segnale
	Trasmissione di dati tramite la rete in corso
	Sveglia impostata
	Modalità vibrazione attiva
	Bluetooth attivo
	Collegato a un computer tramite USB
	Livello batteria
	Modalità aereo attiva
	Chiamate senza risposta

	Wi-Fi connesso
	Modalità silenziosa attiva
	GPS attivo
	Hotspot attivo
	Nessuna scheda SIM
	NFC attivo



- Alcune di queste icone potrebbero apparire diversamente o non apparire affatto, a seconda dello stato del dispositivo. Fare riferimento alle icone in base all'ambiente effettivo in cui si utilizza il dispositivo.
- Le icone visualizzate possono variare a seconda dell'area o dei provider dei servizi.

Pannello delle notifiche

È possibile accedere al pannello delle notifiche trascinando la barra di stato verso il basso nella schermata principale.

- Per aprire l'elenco delle icone di accesso rapido, trascinare il pannello delle notifiche verso il basso o sfiorare ∨.
- Per riorganizzare, aggiungere o rimuovere le icone, sfiorare **MODIFICA**.
- Tenendo premuta l'icona, viene visualizzata la schermata delle impostazioni relative alla funzione in questione.

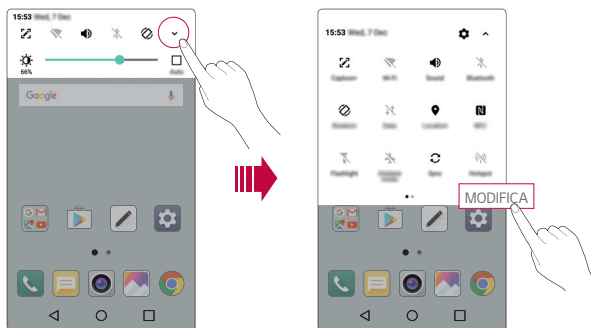

Cambio dell'orientamento dello schermo

È possibile impostare l'orientamento dello schermo in modalità automatica, in base all'orientamento fisico del dispositivo.

Nel pannello di notifica, sfiorare nell'elenco delle icone di accesso rapido **Rotazione**.

In alternativa, sfiorare **Impostazioni > Display** e attivare **Rotazione automatica**.



Modifica della schermata Home

Nella schermata Home, sfiorare e tenere premuto uno spazio vuoto, quindi selezionare l'azione desiderata dal basso.

- Per ridisporre le aree della schermata Home, toccare e tenere premuta un'area e trascinarla in un'altra posizione.
- Per aggiungere un widget alla schermata Home, toccare e tenere premuta un'area vuota della schermata Home, quindi selezionare **Widget**.

- Per modificare un tema, toccare e tenere premuta un'area vuota della schermata Home, quindi selezionare **Tema**.

È anche possibile sfiorare **Impostazioni > Display > Tema**, quindi selezionare un tema da applicare al dispositivo.

- Per configurare le impostazioni della schermata Home, toccare e tenere premuta un'area vuota della schermata Home, quindi selezionare **Imposta schermata home**. Per i dettagli, consultare la sezione *Imposta schermata home*.

- Per visualizzare o reinstallare le applicazioni disinstallate, toccare e tenere premuta un'area vuota della schermata Home, quindi selezionare **App disinstallate**. Per i dettagli, consultare la sezione *App disinstallate*.

Visualizzazione del tema dello sfondo

È possibile visualizzare solo l'immagine dello sfondo nascondendo applicazioni e widget nella schermata Home.

Allontanare due dita sulla schermata Home.

- Per tornare alla schermata originale con la visualizzazione di app e widget, avvicinare le dita sulla schermata Home o sfiorare ◀.

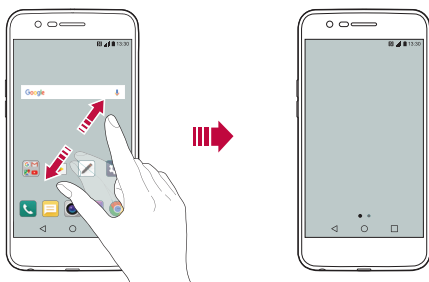

Spostamento di app sulla schermata Home

Nella schermata Home, toccare e tenere premuta un'app, quindi trascinarla in un'altra posizione.

- Per inserire le app utilizzate più spesso nella parte inferiore della schermata Home, toccare e tenere premuta un'app, quindi trascinarla nell'area di accesso rapido nella parte inferiore.
- Per rimuovere un'icona dall'area di accesso rapido, trascinarla nella schermata Home.

Utilizzo delle cartelle dalla schermata Home

Creazione di cartelle

Nella schermata Home, toccare e tenere premuta un'app, quindi trascinarla su un'altra app.

- Viene creata una nuova cartella e le app vengono aggiunte al suo interno.

Modifica di cartelle

Nella schermata Home, sfiorare una cartella ed eseguire una delle seguenti azioni.

- Per modificare il nome e il colore della cartella, sfiorare il nome cartella.
- Per aggiungere applicazioni, toccare e tenere premuta un'applicazione, quindi trascinarla sulla cartella e rilasciarla.
- Per rimuovere un'app dalla cartella, toccare e tenere premuta l'app, quindi trascinarla all'esterno della cartella. Se l'app rimossa è l'unica esistente nella cartella, viene rimossa automaticamente anche la cartella.
- È anche possibile aggiungere o rimuovere applicazioni dopo aver sfiorato **+** nella cartella.

Imposta schermata home

È possibile personalizzare le impostazioni della schermata Home.

- 1 Sfiore **○** > **Impostazioni** > **Display** > **Sfondo**.
- 2 Personalizzare le seguenti impostazioni:
 - **Seleziona Launcher**: consente di selezionare una modalità per la schermata Home.
 - **Sfondo**: consente di cambiare lo sfondo della schermata Home.
 - **Effetto scorrimento schermo**: consente di selezionare un effetto da applicare quando viene attivata un'area della schermata Home.
 - **Ordina le app per**: consente di impostare la modalità di ordinamento delle app sulla schermata Home.

- **Griglia:** consente di modificare la modalità di disposizione delle applicazioni nella schermata Home.
- **Nascondi applicazioni:** consente di selezionare o deselezionare applicazioni da nascondere nella schermata Home.

Blocco schermo

Informazioni generali sul blocco schermo

Lo schermo del dispositivo si spegne e si blocca se si preme il tasto di accensione/blocco. Il blocco avviene anche quando il dispositivo viene lasciato inattivo per un determinato periodo di tempo.

Se si preme il tasto di accensione/blocco senza l'impostazione di un blocco schermo, viene immediatamente visualizzata la schermata Home.

Per maggiore sicurezza e per impedire l'accesso indesiderato al dispositivo, impostare un blocco schermo.



- Il blocco schermo impedisce inutili input tocco sullo schermo del dispositivo e riduce il consumo della batteria. È altamente consigliabile attivare il blocco schermo mentre non si usa il dispositivo.

Configurazione delle impostazioni di blocco schermo

Sono disponibili diverse opzioni per configurare le impostazioni di blocco schermo.

- 1 Sfiocare  > **Impostazioni** > **Display** > **Blocco schermo** > **Seleziona il blocco dello schermo**, quindi selezionare il metodo preferito.
- 2 Personalizzare le seguenti impostazioni:
 - **Nessuno:** consente di disattivare la funzione di blocco schermo.
 - **Trascina:** consente di sbloccare lo schermo tramite scorrimento.
 - **Knock Code:** consente di sbloccare lo schermo sfiorando spazi sullo schermo secondo una sequenza specifica.

- **Sequenza:** consente di sbloccare lo schermo disegnando una sequenza.
- **PIN:** consente di sbloccare lo schermo immettendo una password numerica.
- **Password:** consente di sbloccare lo schermo immettendo una password alfanumerica.



- Se si effettuano 5 tentativi di sblocco errati del dispositivo, lo schermo si blocca per 30 secondi.

Impostazioni di Avvio sicuro

Se si seleziona Knock Code, Sequenza, PIN o Password come metodo di blocco dello schermo, è possibile configurare il blocco del dispositivo a ogni accensione per proteggere i dati.

- Finché non si sblocca il dispositivo, non è possibile utilizzare tutte le funzioni, ad eccezione delle chiamate di emergenza.
- Se si dimentica la password di decrittografia, non è possibile ripristinare i dati crittografati e le informazioni personali.

Impostazioni di blocco dello schermo

È possibile personalizzare le seguenti impostazioni di blocco dello schermo.

- 1 Sfiocare  > **Impostazioni** > **Display** > **Blocco schermo**.
- 2 Personalizzare le impostazioni descritte di seguito:
 - **Seleziona il blocco dello schermo:** consente di selezionare un metodo di blocco dello schermo.
 - **Smart Lock:** consente di selezionare gli elementi attendibili in modo tale da sbloccare automaticamente il dispositivo in presenza di essi.
 - **Sfondo:** consente di cambiare lo sfondo della schermata di blocco.
 - **Orologio:** consente di selezionare il tipo di visualizzazione dell'orologio da visualizzare sullo schermo bloccato.

- **Collegamenti:** permette di aggiungere scorciatoie applicazioni e accedere direttamente alle applicazioni nella schermata di blocco, trascinando il collegamento dell'app sullo schermo.
- **Effetto scorrimento schermo:** per impostare effetti di transizione della schermata quando lo schermo viene sbloccato.
- **Informazioni di contatto per telefono perso:** consente di visualizzare le informazioni di contatto di emergenza sulla schermata di blocco.
- **Blocco timer:** consente di impostare il periodo di inattività dopo il quale il dispositivo si blocca automaticamente.
- **Blocco istantaneo con tasto accensione:** per bloccare immediatamente lo schermo quando si preme il tasto di accensione/blocco.



- Le voci di impostazione disponibili possono variare a seconda del metodo di blocco schermo selezionato.

Toc Toc

È possibile accendere o spegnere lo schermo toccandolo due volte.



- Questa opzione è disponibile solo per la schermata Home fornita da LG. Potrebbe non funzionare correttamente su un launcher personalizzato o sulla schermata Home installata dall'utente.
- Quando si sfiora lo schermo, utilizzare la punta delle dita. Non utilizzare un'unghia.
- Per utilizzare la funzione Toc Toc, assicurarsi che il sensore di prossimità/luminosità non sia coperto da un'etichetta adesiva o altri corpi estranei.

Accensione dello schermo

Sfiorare due volte il centro dello schermo.

- Sfiorare la parte superiore o inferiore dello stesso potrebbe diminuire la velocità di riconoscimento.

Spegnimento dello schermo

Sfiorare due volte uno spazio vuoto sulla schermata iniziale.

In alternativa, toccare due volte uno spazio vuoto sulla barra di stato.

Knock Code

È possibile sbloccare lo schermo creando un codice Knock Code personale. Quando lo schermo è spento, si può accedere direttamente alla schermata Home sfiorando lo schermo seguendo una determinata sequenza.



- È possibile utilizzare un Knock Code insieme alla funzione Toc Toc.
- Assicurarsi di utilizzare la punta delle dita quando si sfiora lo schermo.

Creazione di un Knock Code

- 1 Sfiorare **○** > **Impostazioni** > **Display** > **Blocco schermo** > **Seleziona il blocco dello schermo** > **Knock Code**.
- 2 Sfiorare i riquadri in una sequenza di propria scelta per creare un Knock Code, quindi sfiorare **AVANTI**.
- 3 Sfiorare nuovamente gli stessi riquadri per verificare il Knock Code, quindi sfiorare **CONFERMA**.

Sblocco dello schermo con un Knock Code

Sbloccare lo schermo utilizzando un Knock Code personalizzato.

Usare il Knock Code sullo schermo a sfioramento quando questo è disattivato.

- È possibile immettere un codice Knock Code anche quando la schermata di blocco è accesa.

Come crittografare la scheda di memoria

È possibile crittografare e proteggere i dati salvati sulla scheda di memoria. L'accesso ai dati crittografati sulla scheda di memoria non sarà possibile da un altro dispositivo.

- 1 Sfiore  > **Impostazioni** > **Generali** > **Sicurezza** > **Cripta la Scheda SD**.
- 2 Leggere le informazioni generali a schermo sul processo di crittografia della scheda di memoria, quindi sfiorare **CONTINUA** per procedere.
- 3 Selezionare un'opzione, quindi sfiorare **CODIFICA ORA**.
 - **Crittografia del nuovo file**: per crittografare solo i dati salvati sulla scheda di memoria dopo l'attivazione della crittografia.
 - **Crittografia completa**: per crittografare tutti i dati attualmente salvati sulla scheda di memoria.
 - **Escludi file multimediali**: per crittografare tutti i file tranne quelli multimediali, come ad esempio brani musicali, foto e video.



- Per crittografare una scheda di memoria, assicurarsi che sia impostato un blocco schermo che prevede l'utilizzo di un PIN o una password.
- Una volta avviato il processo di crittografia della scheda di memoria, alcune funzioni non sono disponibili.
- Se il dispositivo si spegne mentre la crittografia è in corso, il processo di crittografia non riuscirà e alcuni dati potrebbero danneggiarsi. Pertanto, assicurarsi che il livello batteria sia sufficiente prima di iniziare la crittografia.
- I file crittografati sono accessibili solo nel dispositivo in cui i file sono stati sottoposti a questo processo.
- La scheda di memoria crittografata non può essere utilizzata su un altro dispositivo LG. Per utilizzare la scheda di memoria crittografata su un altro dispositivo mobile è necessario formattare la scheda.
- È possibile attivare la crittografia della scheda di memoria anche se non ne è installata nessuna nel dispositivo. Qualsiasi scheda di memoria installata dopo la crittografia verrà automaticamente crittografata.

Acquisizione di screenshot

È possibile acquisire screenshot della schermata che si sta visualizzando.

Acquisizione tramite scelta rapida

Tenere premuti contemporaneamente i tasti di accensione/blocco e Volume giù (-) per almeno due secondi.

- Gli screenshot possono essere visualizzati nella cartella **Screenshots** nella **Galleria**.

Acquisizione tramite Capture+

Nella schermata in cui si desidera effettuare uno screenshot, trascinare la barra di stato in basso, quindi sfiorare



- Quando lo schermo è disattivato o bloccato, è possibile accedere a **Capture+** premendo due volte il tasto Volume su (+). Per utilizzare questa funzione, sfiorare **○ > Impostazioni > Generali** e attivare **Tasto di scelta rapida**.
- Per i dettagli, consultare la sezione *Scrittura di note su uno screenshot*.

Immissione di testo

Utilizzo di Smart Keyboard

È possibile utilizzare Smart Keyboard per inserire e modificare testi.

Smart Keyboard consente di visualizzare il testo mentre viene inserito, senza perciò richiedere di alternare la visualizzazione dello schermo con quella della tastiera tradizionale. In questo modo è possibile trovare e correggere con facilità gli eventuali errori durante la digitazione.

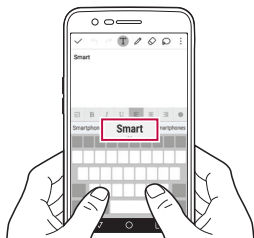

Spostamento del cursore

Smart Keyboard permette di spostare il cursore esattamente nella posizione desiderata. Durante la digitazione di testo, toccare e tenere premuta la barra spaziatrice e quindi trascinarla a sinistra o a destra.

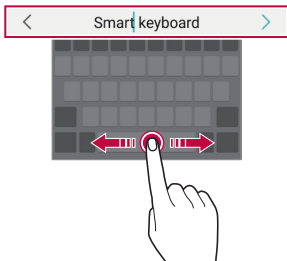

- Questa opzione è disponibile solo per la tastiera QWERTY.

Suggerimento di parole

La tastiera Smart analizza automaticamente abitudini di utilizzo dell'utente per suggerire le parole utilizzate più spesso durante la digitazione. Quanto più si utilizza il dispositivo, tanto più precisi saranno i suggerimenti.

Inserire il testo, quindi sfiorare una parola suggerita o trascinare con delicatezza verso l'alto il lato sinistro o destro della barra spaziatrice.

- La parola selezionata viene inserita automaticamente. Non è necessario digitare manualmente ogni lettera della parola.

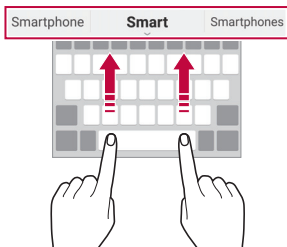

Modifica del layout della tastiera QWERTY

È possibile aggiungere, eliminare o riorganizzare i tasti sulla riga inferiore della tastiera.

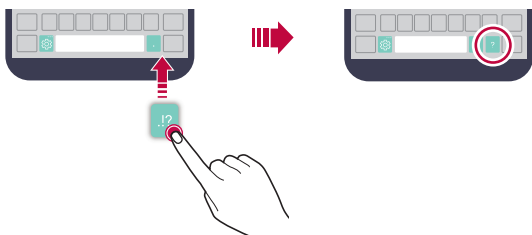

- 1 Sfiocare **○ > Impostazioni > Generali > Lingua e tastiera > Tastiera LG > Altezza e layout della tastiera > Layout QWERTY**.
In alternativa, sfiorare  sulla tastiera e quindi **Altezza e layout della tastiera > Layout QWERTY**.
- 2 Sfiocare un tasto sulla riga inferiore, quindi trascinarlo in un'altra posizione.



- Questa opzione è disponibile per le tastiere QWERTY, QWERTZ e AZERTY.
- Tale funzione potrebbe non essere supportata in alcune lingue.

Personalizzazione dell'altezza della tastiera

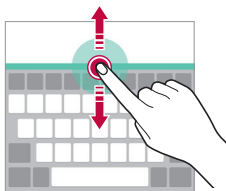

È possibile personalizzare l'altezza della tastiera per massimizzare il comfort durante la digitazione.

- 1 Sfiore  > **Impostazioni** > **Generali** > **Lingua e tastiera** > **Tastiera LG** > **Altezza e layout della tastiera** > **Altezza della tastiera**.
In alternativa, sfiorare  sulla tastiera e quindi **Altezza e layout della tastiera** > **Altezza della tastiera**.
- 2 Regolare l'altezza della tastiera.



Selezione di una modalità orizzontale della tastiera

È possibile selezionare una modalità orizzontale della tastiera per diversi utilizzi.

- 1 Sfiore  > **Impostazioni** > **Generali** > **Lingua e tastiera** > **Tastiera LG** > **Altezza e layout della tastiera** > **Tipo di tastiera orizzontale**.
In alternativa, sfiorare  sulla tastiera e quindi **Altezza e layout della tastiera** > **Tipo di tastiera orizzontale**.
- 2 Selezionare una modalità di tastiera.

Suddivisione della tastiera

Quando lo schermo è in modalità orizzontale, è possibile dividere la tastiera a metà e posizionare le due parti ai lati della schermata.

Sfiorare **○ > Impostazioni > Generali > Lingua e tastiera > Tastiera LG > Altezza e layout della tastiera > Dividi tastiera.**

In alternativa, sfiorare  sulla tastiera e quindi **Altezza e layout della tastiera > Dividi tastiera.**



- Ruotare il dispositivo in modalità orizzontale per dividere la tastiera su entrambi i lati. Per unire o dividere la tastiera, avvicinare o allontanare due dita sulla tastiera.

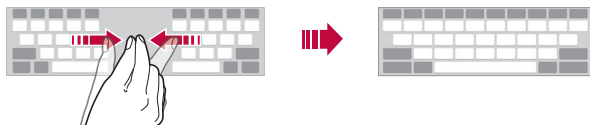



Modalità operativa con una sola mano

È possibile spostare la tastiera su un lato dello schermo in modo tale da poter utilizzare la tastiera con una sola mano.

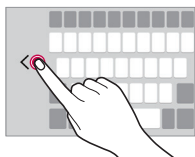
- 1 Sfiorare **○ > Impostazioni > Generali > Lingua e tastiera > Tastiera LG > Altezza e layout della tastiera > Utilizzo con una mano.**
In alternativa, sfiorare  sulla tastiera e quindi **Altezza e layout della tastiera > Utilizzo con una mano.**
- 2 Premere la freccia visualizzata accanto alla tastiera per spostare la tastiera nella direzione desiderata.



Inserimento del testo utilizzando la voce

Sulla tastiera, toccare e tenere premuto , quindi selezionare .



- Per sfruttare al massimo il riconoscimento dei comandi vocali, parlare in modo chiaro.
- Per inserire testo con la voce, assicurarsi che il dispositivo sia connesso a una rete.
- Per selezionare la lingua per il riconoscimento vocale, sfiorare  > **Lingue** sulla schermata del riconoscimento vocale.
- Questa funzione potrebbe non essere supportata o le lingue supportate potrebbero variare a seconda della zona di copertura del servizio.



Aggiunta di lingue alla tastiera

È possibile rendere disponibili altre lingue per l'immissione tramite tastiera.

- 1 Sfiore  > **Impostazioni** > **Generali** > **Lingua e tastiera** > **Tastiera LG** > **Seleziona lingua**.
- 2 Selezionare le lingue da rendere disponibili.

Funzioni Copia e Incolla

È possibile tagliare o copiare del testo da un'app, quindi incollarlo nella stessa app. È anche possibile eseguire altre app e incollare il testo al loro interno.





- 1 Toccare e tenere premuta l'area attorno al testo che si desidera copiare o tagliare.
- 2 Trascinare  /  per specificare l'area da copiare o tagliare.
- 3 Selezionare **TAGLIA** o **COPIA**.
 - Il testo tagliato o copiato viene aggiunto automaticamente agli appunti.
- 4 Toccare e tenere premuta la finestra di inserimento del testo, quindi selezionare **INCOLLA**.



- Se non è presente alcun elemento copiato o tagliato, non verrà visualizzata l'opzione **INCOLLA**.

Appunti

Se si copia o taglia un'immagine o un testo, questo viene automaticamente salvato negli appunti e può essere incollato in qualsiasi area in ogni momento.

- 1 Sulla tastiera, toccare e tenere premuto , quindi selezionare .
In alternativa, toccare e tenere premuta la finestra di inserimento del testo, quindi selezionare **APPUNTI**.
- 2 Selezionare e incollare un elemento da Appunti.
 - In Appunti possono essere salvati al massimo 20 elementi.
 - Sfiare  per bloccare gli elementi salvati al fine di non eliminarli anche quando la quantità massima viene superata. È possibile bloccare fino a un massimo di dieci elementi. Per eliminare gli elementi bloccati, è prima necessario sbloccarli.
 - Sfiare  per eliminare gli elementi salvati in Appunti.



- Appunti potrebbe non essere supportato da alcune applicazioni scaricate.

Condivisione di contenuti

Invio o ricezione di file

È possibile condividere file tra il proprio dispositivo e un altro dispositivo LG, oppure un tablet o un computer.

Invio di file

Nell'app **Galleria**, **File Manager** o **Musica**, sfiorare  > **Condividi** o  quindi selezionare un dispositivo nell'elenco condivisione file.

Ricezione di file

Trascinare la barra di stato verso il basso e sfiorare , quindi sfiorare **Condivisione File**.



Se il dispositivo non supporta la funzione di condivisione file, sfiorare  > **Impostazioni** > **Reti** > **Condividi & Connetti** > **Android Beam** .



- Assicurarsi che il proprio dispositivo sia connesso alla stessa rete wireless a cui è connesso il dispositivo destinatario del trasferimento file.
- Assicurarsi che la Condivisione file sia attiva sia nel dispositivo mittente che nel dispositivo destinatario.

Non disturbare

È possibile limitare o disattivare l'audio delle notifiche per evitare di essere disturbati per un determinato periodo di tempo.

- 1 Sfiare  > **Impostazioni** > **Suono & Notifica** > **Non disturbare** e trascinare  per attivare la funzione.
- 2 Sfiare **Suoni e vibrazioni** e selezionare la modalità desiderata:
 - **Solo priorità**: per ricevere notifiche sonore o con vibrazione dalle applicazioni selezionate. Anche in modalità **Solo priorità**, il suono delle sveglie viene comunque riprodotto.
 - **Silenzio totale**: per disattivare suono e vibrazione.



03

App utili

Installazione e disinstallazione di app

Installazione delle applicazioni

Accedere a un app store per cercare e scaricare applicazioni.

- Si può utilizzare **SmartWorld**, **Play Store** o l'app store fornito dal proprio provider di servizi.



- Alcuni app store potrebbero richiedere la creazione di un account e l'accesso tramite esso.
- Alcune applicazioni potrebbero comportare addebiti.
- Se si utilizzano dati mobili, potrebbero essere previsti addebiti in base alla tariffa sottoscritta.
- **SmartWorld** potrebbe non essere supportato a seconda dell'area o del provider del servizio.

Disinstallazione delle applicazioni

Disinstallare le applicazioni che non vengono più utilizzate sul dispositivo.

Disinstallazione tramite tocco e pressione lunga

Nella schermata Home, toccare e tenere premuta l'app da disinstallare, quindi trascinarla su **Disinstalla** nella parte superiore dello schermo.

È anche possibile toccare e tenere premuta l'applicazione, quindi sfiorare un'applicazione o un widget a cui è collegato  per disinstallarlo.

- Se le app sono state disinstallate nelle ultime 24 ore, è possibile reinstallarle. Per i dettagli, consultare la sezione *App disinstallate*.

Disinstallazione tramite il menu Impostazioni

Sfiorare  > **Impostazioni** > **Generali** > **Applicazioni**, selezionare un'app, quindi sfiorare **Disinstalla**.

Disinstallazione di app dallo store di app



Per disinstallare un'app, accedere allo store di app da cui è stata scaricata e disinstallarla.



- Alcune applicazioni non possono essere disinstallate dagli utenti.

App disinstallate

È possibile visualizzare le app disinstallate sulla schermata Home. È inoltre possibile reinstallare le app che sono state disinstallate nelle ultime 24 ore.

- 1 Sfiorare  > **App disinstallate**.
- 2 Attivare la funzione desiderata:
 - **Reinstalla**: per reinstallare l'app selezionata.
 -  : consente di rimuovere in modo permanente le app disinstallate dal dispositivo.







- Le app disinstallate vengono rimosse automaticamente dal dispositivo 24 ore dopo la disinstallazione. Se si desidera reinstallare le app disinstallate, è necessario scaricarle nuovamente dallo store di app.
- Questa funzione è attiva solamente sulla schermata Home. Se si disinstallano delle app mentre si utilizza la schermata EasyHome o un altro launcher, queste vengono immediatamente e definitivamente rimosse dal dispositivo.

Telefono

Chiamata vocale

È possibile effettuare una telefonata utilizzando uno dei metodi disponibili, come tramite l'inserimento manuale del numero di telefono e utilizzando un contatto della rubrica o dell'elenco delle ultime chiamate.



Come effettuare una chiamata con il tastierino

- 1 Sfiore  >  > **Componi**.
- 2 Effettuare una chiamata utilizzando uno dei seguenti metodi:
 - Immettere un numero di telefono e sfiorare .
 - Toccare e tenere premuto un numero di composizione veloce.
 - Cercare un contatto sfiorando la lettera iniziale del relativo nome nella rubrica, quindi sfiorare .





- Per immettere "+" quando si esegue una chiamata internazionale, toccare e tenere premuto il numero 0.
- Consultare la sezione *Aggiunta di contatti* per ottenere ulteriori informazioni su come aggiungere numeri di telefono all'elenco di selezione rapida.

Come effettuare una chiamata utilizzando la rubrica

- 1 Sfiore  >  > **Rubrica**.
- 2 Dalla rubrica, selezionare un contatto e sfiorare .



Risposta a una chiamata

Per rispondere a una chiamata, trascinare  all'esterno del cerchio sulla schermata della chiamata in arrivo.

- Quando sono collegati gli auricolari stereo, è possibile effettuare chiamate utilizzando il pulsante chiamata/chiudi presente su questi.
- Per terminare una chiamata premendo semplicemente il tasto di accensione/blocco, sfiorare  > **Impostazioni > Reti > Impostazioni chiamate > Rispondi e termina chiamate**, quindi attivare **Termina le chiamate con il tasto di accensione**.

Rifiuto di una chiamata

Per rifiutare una chiamata in arrivo, trascinare  sulla schermata della chiamata in arrivo.

- Per inviare un messaggio di rifiuto, trascinare l'opzione del messaggio di rifiuto  sullo schermo.
- Per aggiungere o modificare un messaggio di rifiuto, sfiorare  > **Impostazioni > Reti > Impostazioni chiamate > Blocco chiamata & Rifiuta con messaggio > Rifiuta con messaggio**.
- Quando si riceve una chiamata, premere il tasto Volume su (+), Volume giù (-) o il tasto di accensione/blocco per disattivare la suoneria o la vibrazione o mettere in attesa il chiamante.

Visualizzazione delle chiamate senza risposta

In caso di una chiamata persa, nella barra di stato nella parte superiore dello schermo viene visualizzato .

Per visualizzare i dettagli delle chiamate perse, trascinare la barra di stato verso il basso. In alternativa, sfiorare  >  > **Chiamate**.

Funzioni accessibili durante una chiamata

Durante una chiamata, è possibile accedere a numerose funzioni sfiorando i pulsanti sullo schermo:

- **Rubrica:** consente di visualizzare l'elenco di contatti durante una chiamata.
- **Fine:** per terminare una chiamata.
- **Tastiera:** per mostrare o nascondere il tastierino.
- **Vivavoce:** consente di attivare la funzione vivavoce.
- **Muto:** per impedire che la persona dall'altra parte della linea possa ascoltare chi utilizza il dispositivo.
- **Bluetooth:** consente di passare la chiamata a un dispositivo Bluetooth associato e connesso.
- **⋮:** per accedere ad altre opzioni di chiamata.



- Le voci delle impostazioni disponibili possono variare a seconda dell'area e del provider del servizio.

Esecuzione di una chiamata a tre vie

È possibile eseguire una chiamata a un altro contatto nel corso di una chiamata.

- 1 Durante una chiamata, sfiorare **⋮** > **Aggiungi**.
- 2 Immettere un numero di telefono e sfiorare 
 - Le due chiamate vengono visualizzate contemporaneamente sullo schermo e la prima chiamata viene messa in attesa.
- 3 Per avviare una conferenza telefonica, sfiorare **Unisci**.





- Può essere addebitato il costo di ogni chiamata. Rivolgersi al proprio provider di servizi per ulteriori informazioni.

Visualizzazione dei registri delle chiamate

Per visualizzare i registri delle chiamate recenti, sfiorare  >  >

Chiamate. È quindi possibile utilizzare le seguenti funzioni:



- Selezionare un contatto per vedere il relativo registro dettagliato delle chiamate. Per eseguire una chiamata a un contatto selezionato, sfiorare .
- Per eliminare i record delle chiamate, sfiorare  > **Elimina.**



- La durata indicata delle chiamate può differire da quella specificata negli addebiti. Rivolgersi al proprio provider di servizi per ulteriori informazioni.

Configurazione delle opzioni di chiamata

È possibile configurare diverse opzioni di chiamata.

- 1 Sfiore  >  > **Componi** o **Chiamate.**
- 2 Sfiore  > **Impostazioni chiamate** e quindi configurare le opzioni in base alle proprie preferenze.





Messaggi

Invio di un messaggio

È possibile creare e inviare messaggi ai contatti utilizzando l'app Messaggi.



- L'invio di messaggi all'estero può essere soggetto ad addebiti aggiuntivi. Rivolgersi al proprio provider di servizi per ulteriori informazioni.

- 1 Sfiare  .
- 2 Sfiare .
- 3 Specificare un destinatario e creare un messaggio.
 - Per allegare file, sfiorare .
 - Per accedere alle voci di menu opzionali, sfiorare .
- 4 Sfiare **Invia** per inviare il messaggio.



Lettura di un messaggio

È possibile visualizzare i messaggi inviati e ricevuti, raggruppati per contatti.

- 1 Sfiare  .
- 2 Selezionare un contatto nell'elenco dei messaggi.

Configurazione delle impostazioni dei messaggi

È possibile modificare le impostazioni dei messaggi secondo le proprie preferenze.

- 1 Sfiare  .
- 2 Sfiare  **Impostazioni** dall'elenco dei messaggi.

Fotocamera

Avvio della fotocamera

È possibile scattare una foto o registrare un video per immortalare un ricordo dei momenti più importanti della propria vita.

Sfiorare .



- Prima di scattare una foto o di registrare un video, pulire l'obiettivo della fotocamera con un panno morbido.
- Prestare attenzione a non macchiare l'obiettivo della fotocamera con le dita o con altre sostanze estranee.
- Se il livello della batteria è inferiore al 5%, caricare la batteria prima di utilizzare la fotocamera.
- Le immagini incluse in questa guida utente potrebbero differire da quelle presenti effettivamente nel dispositivo.
- Foto e video possono essere visualizzati o modificati accedendo alla **Galleria**. Per i dettagli, consultare la sezione *Panoramica della Galleria*.







Scatto di una foto

- 1 Sfiare il soggetto da mettere a fuoco con la fotocamera.
- 2 Sfiare  per scattare una foto.
 - È anche possibile premere il tasto Volume giù (-) o Volume su (+) per scattare una foto.



- Quando lo schermo è disattivato o bloccato, avviare la fotocamera premendo due volte il tasto Volume giù (-). Per attivare questa funzione, sfiorare  > **Impostazioni** > **Generali** > **Tasto di scelta rapida** e attivare la funzione **Tasto di scelta rapida**.

Registrazione di un video

- 1 Sfiare il soggetto da mettere a fuoco con la fotocamera.
- 2 Sfiare 
 - Per scattare una foto mentre si registra un video, sfiorare .
 - Per mettere in pausa la registrazione del video, sfiorare . Per riprendere la registrazione del video, sfiorare .
- 3 Sfiare  per terminare la registrazione del video.

Personalizzazione delle opzioni della fotocamera

È possibile personalizzare varie opzioni della fotocamera per soddisfare le proprie preferenze.

Sfiare  sulla schermata.



- Le opzioni disponibili potrebbero variare a seconda della fotocamera selezionata (anteriore o posteriore) e alla modalità della fotocamera selezionata.

Dimensioni foto	Selezionare i valori per l'aspetto e la dimensione per scattare le foto.
-----------------	--

Risoluzione video	Selezionare i valori per la risoluzione e la dimensione per la registrazione di video.
HDR	Consente di ottenere foto o video dai colori vividi ed effetti compensati anche quando le foto sono scattate contro luce. Queste funzioni sono disponibili grazie alla tecnologia High Dynamic Range (HDR) integrata nella fotocamera del dispositivo.
Timer	Consente di impostare il timer per scattare automaticamente le foto dopo un periodo di tempo specificato.
Scatto al Cheese	Consente di scattare foto tramite comandi vocali.
Tag posizione	Salvare l'immagine con i dati di posizione GPS.
Griglia	Per visualizzare le griglie di guida utili a scattare foto o registrare video basati su linee di riferimento orizzontali e verticali.
Archiviazione	Selezionare uno degli Archivio interno e la Scheda SD. Disponibile quando la scheda di memoria è inserita.
Vista semplice	Nascondere tutti i menu dalla schermata della fotocamera.

Opzioni aggiuntive sulla fotocamera anteriore

Scatto di selfie	<p>Per personalizzare le impostazioni scatto di selfie.</p> <ul style="list-style-type: none"> • Scatto tramite gesto della mano: per effettuare lo scatto tramite gesti. • Scatto automatico: per effettuare lo scatto quando la fotocamera rileva un volto.
Salva come capovolta	Dopo lo scatto, consente di salvare i selfie come immagini capovolte.

Multiscatto

È possibile utilizzare il multiscatto per creare foto in sequenza.

Nella schermata della fotocamera, sfiorare e tenere premuto .



- Gli scatti continui vengono ripresi a rapida velocità mentre si tiene premuto .



- È possibile scattare fino a trenta (30) foto continue.

Vista semplice

È possibile scattare foto toccando semplicemente lo schermo.

Sfiorare  > **Vista semplice** per nascondere i menu sulla schermata della fotocamera. Sfiorare  per visualizzarli.

Altre funzioni utili nell'applicazione Fotocamera

AE/AF lock

È possibile correggere il livello di esposizione corrente e la posizione di messa a fuoco toccando e tenendo premuto lo schermo sulla schermata della fotocamera. Per disattivare l'opzione, sfiorare un'area vuota sullo schermo.



Passaggio da una fotocamera all'altra

È possibile decidere di utilizzare la fotocamera anteriore o posteriore in base alle proprie esigenze.

Nella schermata della fotocamera, sfiorare  o trascinare la schermata in qualsiasi posizione per passare dalla fotocamera posteriore a quella anteriore e viceversa.

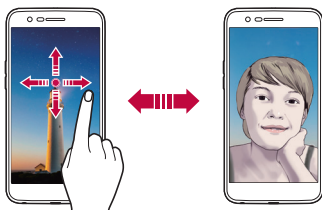

- Utilizzare la fotocamera anteriore per scattare i selfie. Per i dettagli, consultare la sezione *Scatto di selfie*.

Zoom avanti o indietro

È possibile eseguire lo zoom avanti o indietro della schermata della fotocamera mentre si scatta una foto o si registra un video.

- Sulla schermata della fotocamera, avvicinare o allontanare le dita per ingrandire o rimpicciolire, quindi utilizzare la barra di scorrimento +/- visualizzata.



- La funzione zoom non è disponibile quando si utilizza la fotocamera frontale.

Scatto di selfie

È possibile utilizzare la fotocamera anteriore per visualizzare il proprio volto sullo schermo e scattare un selfie.

Scatto tramite gesto della mano

È possibile avviare lo scatto dei selfie tramite gesti.

Posizionare il palmo davanti alla fotocamera anteriore, quindi stringere la stessa mano in un pugno.

È anche possibile stringere la mano in un pugno e quindi aprirla verso la fotocamera anteriore.

- Dopo tre secondi viene scattata una foto.

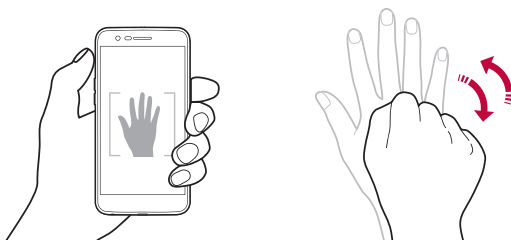

- Per utilizzare questa opzione, passare alla modalità Fotocamera anteriore, quindi sfiorare  > **Scatto di selfie** > **Scatto tramite gesto della mano**.
- Assicurarsi che il palmo e il pugno siano sulla linea di riferimento, così che la fotocamera possa rilevare il movimento.
- Questa funzione potrebbe non essere disponibile durante l'utilizzo di alcune funzioni della fotocamera.

Scatto automatico

È possibile utilizzare la funzione di rilevamento del volto per scattare selfie in maniera semplice e comoda. Si può impostare il dispositivo in maniera tale che, quando l'utente guarda verso lo schermo, la fotocamera anteriore rilevi il volto e scatti automaticamente un selfie.

- La cornice di guida bianca viene visualizzata quando la fotocamera rileva il volto. Se l'oggetto all'interno della cornice di guida smette di muoversi, il colore della cornice di guida diventa blu e la fotocamera scatta la foto.



- Per utilizzare questa opzione, passare alla modalità Fotocamera anteriore, quindi sfiorare  > **Scatto di selfie** > **Scatto automatico**.

Scatto intervallato

È possibile avviare lo scatto dei selfie a intervalli.

Mentre si utilizza la fotocamera anteriore, toccare e tenere premuto .

- È anche possibile utilizzare questa funzione nella modalità Scatto tramite gesto della mano. Posizionare il palmo davanti alla fotocamera anteriore, quindi stringere rapidamente due volte la stessa mano in un pugno.
- Vengono scattate quattro foto a intervalli di circa due secondi dopo un ritardo temporizzato di tre secondi.

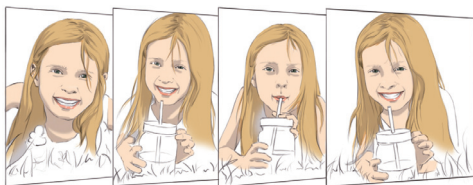

Salva come capovolta

Prima di scattare una foto con la fotocamera anteriore, sfiorare  > **Salva come capovolta**. L'immagine viene capovolta orizzontalmente.





- Durante l'utilizzo della fotocamera, è possibile modificare la modalità di scatto dei selfie nelle opzioni della fotocamera. Per i dettagli, consultare la sezione *Personalizzazione delle opzioni della fotocamera*.

Galleria

Panoramica della Galleria

È possibile visualizzare e gestire le foto e i video salvati sul dispositivo.

- 1 Sfioccare  > .

 - Le foto e i video salvati vengono visualizzati per cartella.

- 2 Toccare una cartella e selezionare un file.
 - Visualizzare il file selezionato in modalità schermo intero.
 - Durante la visualizzazione di una foto, scorrere verso sinistra o verso destra per visualizzare la foto precedente o successiva.
 - Durante la visualizzazione di un video, scorrere verso sinistra o verso destra per riavvolgere o procedere rapidamente nel video.



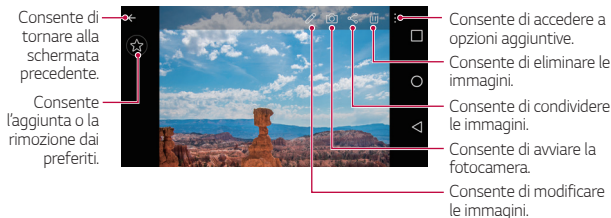

- Alcuni formati file potrebbero non essere supportati, a seconda del software installato.
- Alcuni file potrebbero non essere visualizzabili a causa della codifica.
- I file che superano il limite di dimensione potrebbero causare un errore.

Visualizzazione delle foto



- Per visualizzare le voci di menu, sfiorare delicatamente lo schermo. Per nascondere le voci di menu, sfiorare nuovamente lo schermo.

Modifica delle foto

- 1 Mentre si visualizza una foto, sfiorare .
- 2 È possibile utilizzare vari effetti e strumenti per modificare la foto.
- 3 Sfiore  per applicare le modifiche.
- 4 Sfiore **SALVA** per salvare le modifiche.
 - Il file originale verrà sovrascritto con le modifiche apportate.
 - Per salvare la foto modificata in un altro file, sfiorare  > **Salva copia**.

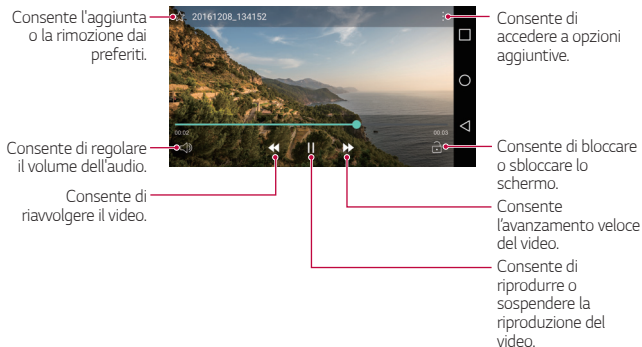

Riproduzione di un filmato



- Per regolare il volume, trascinare il lato destro dello schermo del video verso l'alto o il basso.
- Per regolare la luminosità dello schermo, trascinare il lato sinistro dello schermo del video verso l'alto o verso il basso.



Eliminazione di file

È possibile eliminare file utilizzando una delle seguenti opzioni:

- Toccare e tenere premuto un file nell'elenco, quindi sfiorare **Elimina**.
- Sfiare  dell'elenco di file ed eliminare i file desiderati.
- I file eliminati vengono spostati automaticamente nel **Cestino** e possono essere ripristinati nella Galleria entro 7 giorni.
- Nella Galleria, sfiorare  > **Cestino**. Sfiare  per eliminare completamente i file. In questo caso, non è possibile ripristinare i file.

Condivisione di file

È possibile condividere file utilizzando una delle seguenti opzioni:

- Durante la visualizzazione di una foto, sfiorare  per condividere il file utilizzando il metodo prescelto.
- Mentre si visualizza un video, sfiorare  > **Condividi** per condividere il file utilizzando il metodo desiderato.
- Sfiare  nell'elenco dei file per selezionare i file e condividerli utilizzando il metodo desiderato.

Musica

È possibile riprodurre e gestire canzoni o album musicali.

- 1 Sfiare  > **LG** > **Musica**.
- 2 Selezionare una categoria.
- 3 Selezionare un file musicale.

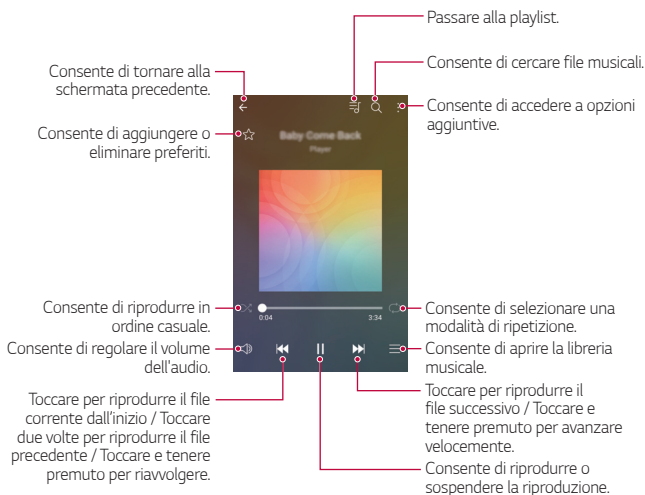



- Alcuni formati file potrebbero non essere supportati, a seconda del software installato.
- I file che superano il limite di dimensione potrebbero causare un errore.
- I file musicali potrebbero essere protetti da leggi sul copyright o coperti da copyright a livello internazionale. Prima di copiare un file musicale, potrebbe essere necessario ottenerne l'autorizzazione legale. Per scaricare o copiare un file musicale, verificare prima le leggi sul copyright del relativo paese.

Email

Informazioni generali sulle e-mail

È possibile registrare un account e-mail sul dispositivo e quindi controllare e inviare e-mail dal dispositivo.



- Se si utilizzano dati mobili, potrebbe essere previsto un costo per il loro utilizzo a seconda del piano tariffario. Rivolgersi al proprio provider di servizi per ulteriori informazioni.

Registrazione di un account e-mail

Quando si utilizza l'app per le e-mail per la prima volta, registrare il proprio account e-mail.

- 1 Sfiore  **Email**.
- 2 Selezionare un provider di servizi e-mail.
- 3 Inserire l'indirizzo e-mail e la password, quindi sfiorare **AVANTI** per registrare l'account.
 - Per registrare manualmente un account e-mail oppure registrarne uno non disponibile nell'elenco, sfiorare **IMPOSTAZIONE MANUALE**.

Gestione degli account e-mail

Per visualizzare o modificare le impostazioni degli account e-mail, sfiorare  > **Impostazioni**.

- Per aggiungere un account, sfiorare **Aggiungi account**.
- Per eliminare un account, sfiorare  > **Rimuovi account**.





Apertura di un altro account e-mail

Se sono registrati vari account e-mail e si desidera visualizzare un altro account, sfiorare  e selezionarne un altro dall'elenco degli account.

Controllo delle e-mail

- 1 Sfiore  e selezionare una casella di posta.
- 2 Selezionare un messaggio e-mail dal relativo elenco.
 - Viene visualizzato il messaggio e-mail.

Invio di e-mail



- 1 Sfiore .
- 2 Immettere l'indirizzo e-mail del destinatario.
- 3 Inserire l'oggetto e il messaggio.
 - Per allegare file, sfiorare .
 - Per accedere alle voci di menu opzionali, sfiorare .
- 4 Sfiore  per inviare l'e-mail.

Calendario

Informazioni generali sul calendario

È possibile utilizzare il calendario per gestire eventi e attività.

Aggiunta di eventi

- 1 Sfiurare  > **Calendario**.
- 2 Selezionare una data, quindi sfiorare .
- 3 Immettere i dettagli dell'evento e sfiorare **Salva**.
 - Se si sfiora una data dal calendario e questa contiene degli eventi, viene visualizzata una finestra pop-up che mostra un elenco dei suddetti. Toccare un evento nella finestra popup per visualizzarne i dettagli.

Sincronizzazione degli eventi

Sfiurare  > **Calendari da sincronizzare** e selezionare un calendario da sincronizzare.





- Quando si salvano i propri eventi dal dispositivo all'account Google, vengono automaticamente sincronizzati anche con il calendario di Google. È inoltre possibile sincronizzare altri dispositivi con il calendario di Google, in modo tale che quei dispositivi presentino gli stessi eventi del proprio dispositivo e sia possibile gestire i propri eventi su quei dispositivi.

Event Pocket

È possibile utilizzare Event pocket per creare eventi.

Sfiorare  per aprire Event Pocket, quindi trascinare il contenuto in una data del calendario.









- : per gestire immagini, testo, memo ed eventi salvati temporaneamente. Si può inoltre condividere testi, immagini e memo provenienti da un'altra applicazione e salvarli in Pocket. Sfiando **Pocket** durante la creazione di un evento, questo viene temporaneamente salvato in Pocket.
- : consente di gestire attività prive di scadenza, quali gli eventi.

QuickMemo+

Panoramica di QuickMemo+

È possibile creare note con fantasia utilizzando le numerose opzioni di questa funzione avanzata del blocco note, tra cui la gestione di immagini e screenshot, non supportata dai blocchi note tradizionali.

Creazione di una nota

- 1 Sfiando  > **QuickMemo+**.
- 2 Sfiando  per creare una nota.
 - : per salvare una nota.
 - : per annullare l'ultima azione.
 - : per ripetere l'ultima azione annullata.
 - : per inserire una nota utilizzando il tastierino.
 - : per scrivere note a mano.
 - : per cancellare note scritte a mano.
 - : per ingrandire, ridurre, ruotare o cancellare sezioni di una nota scritta a mano.

- : per accedere a opzioni aggiuntive, tra cui la condivisione e il blocco delle note, la modifica dello stile del blocco note e l'inserimento dei contenuti.

3 Sfiare  per salvare la nota.

Scrittura di note su una foto

1 Sfiare  > **QuickMemo+**.

2 Sfiare  per scattare una foto, quindi sfiorare **OK**.

- La foto viene automaticamente allegata nel blocco note.

3 Sfiare **T** o  per scrivere note sulla foto.

- Scrivere note a mano sulla foto.
- Inserire il testo sotto la foto.

4 Sfiare  per salvare la nota.

Scrittura di note su uno screenshot

1 Durante la visualizzazione della schermata da acquisire, trascinare la barra di stato verso il basso e sfiorare .

- Lo screenshot viene visualizzato come tema di sfondo del blocco note. Nella parte superiore dello schermo vengono visualizzati gli strumenti di promemoria.

2 Prendere appunti come desiderato.





- Scrivere note a mano sulla foto.

3 Sfiare  e salvare le note nella posizione desiderata.

- Le note salvate possono essere visualizzate in **QuickMemo+** o nella **Galleria**.
- Per salvare le note sempre nella stessa posizione, selezionare la casella spunta **Usa come predefinita per questa azione.**, quindi selezionare un'app.

Gestione delle cartelle

È possibile visualizzare le note raggruppandole in base alla tipologia.

- 1 Sfiare  > **QuickMemo+**.
- 2 Nella parte superiore dello schermo, sfiorare  e selezionare una voce di menu:
 - **Tutti i memo**: per visualizzare tutte le note salvate in **QuickMemo+**.
 - **I miei memo**: per visualizzare le note create con **QuickMemo+**.
 - **Foto memo**: per visualizzare le note create con .
 - **Capture+**: consente di visualizzare le note create con .
 - **Cestino**: consente di visualizzare le note eliminate.
 - **Nuova categoria**: per aggiungere categorie.
 - : per riorganizzare, aggiungere o eliminare categorie. Per modificare il nome di una categoria, toccare la categoria.



- Alcune cartelle non vengono visualizzate al primo avvio di QuickMemo+. Le cartelle disabilitate vengono abilitate e visualizzate quando contengono almeno una relativa nota.

Calcolatrice



È possibile utilizzare due tipi di calcolatrici: la calcolatrice semplice e la calcolatrice scientifica.

- 1 Sfiare  > **Accessori** > **Calcolatrice**.
- 2 Utilizzare il tastierino numerico per eseguire un calcolo.
 - Per utilizzare la calcolatrice scientifica, trascinare la barra di scorrimento di colore verde situata sul lato destro dello schermo sul lato sinistro.
 - Per riavviare un calcolo, toccare e tenere premuto il pulsante **CE**.

Orologio

Sveglia

È possibile impostare una sveglia in modo che si attivi a un orario specificato.



- 1 Sfiare  > **Orologio** > **Sveglia**.
- 2 Sfiare  per aggiungere una nuova sveglia.
- 3 Configurare le impostazioni della sveglia e sfiorare **SALVA**.



- Se si seleziona una sveglia impostata in precedenza, è possibile modificarla.
- Per eliminare una sveglia, sfiorare  nella parte superiore dello schermo. In alternativa, toccare e tenere premuta la sveglia.

Fusi orari

È possibile visualizzare l'ora corrente di varie città in tutto il mondo.

- 1 Sfiare  > **Orologio** > **Fusi orari**.
- 2 Sfiare  e aggiungere una città.

Timer

È possibile impostare il timer per attivare una sveglia dopo un determinato periodo di tempo.

- 1 Sfiare  > **Orologio** > **Timer**.
- 2 Impostare l'ora e sfiorare **Inizio**.
 - Per sospendere il timer, sfiorare **Pausa**. Per riprendere il conteggio del timer, sfiorare **Riprendi**.
 - Per ripristinare le impostazioni del timer, sfiorare **Ripristino**.
- 3 Sfiare **Stop** per arrestare la sveglia del timer.

Cronometro

È possibile usare il cronometro per registrare i tempi parziali.

- 1 Sfiare  > **Orologio** > **Cronometro**.
- 2 Sfiare **Inizio** per avviare il cronometro.
 - Per registrare i tempi parziali, sfiorare **Giro**.
- 3 Sfiare **Pausa** per sospendere il cronometro.
 - Per riprendere il conteggio del cronometro, sfiorare **Riprendi**.
 - Per cancellare tutte le registrazioni e riavviare il cronometro, sfiorare **Ripristino**.

Download

È possibile visualizzare, eliminare e condividere i file scaricati tramite Internet e le applicazioni.

Sfiare  > **Accessori** > **Download**.

File Manager

È possibile visualizzare e gestire file salvati sul dispositivo o nel cloud.

- 1 Sfiare  > **Accessori** > **File Manager**.
- 2 Sfiare  e selezionare il percorso di archiviazione desiderato.

Radio FM

È possibile ascoltare la radio FM.

Sfiare  > **Accessori** > **Radio FM**.



- Per utilizzare questa applicazione, è necessario prima collegare gli auricolari al dispositivo. Gli auricolari funzionano come un'antenna radio.
- Questa funzione potrebbe non essere supportata a seconda della zona.

Rubrica

Informazioni generali sui contatti

È possibile salvare e gestire i contatti.

Sfiorare  > LG > Rubrica.

Aggiunta di contatti

Aggiunta di nuovi contatti

- 1 Nella schermata della rubrica, toccare **+**.
- 2 Immettere le informazioni del contatto e sfiorare **SALVA**.

Importazione dei contatti

È possibile importare contatti da un altro dispositivo di archiviazione.

- 1 Nella schermata della rubrica, sfiorare **⋮** > **Gestisci contatti** > **Importa**.
- 2 Selezionare le posizioni di origine e destinazione del contatto che si desidera importare, quindi sfiorare **OK**.
- 3 Selezionare i contatti e sfiorare **IMPORTA**.

Aggiunta di contatti all'elenco di selezione rapida

- 1 Nella schermata della rubrica, sfiorare **⋮** > **Selezione rapida**.
- 2 Sfiorare **Aggiungi contatto** da un numero di selezione rapida.
- 3 Selezionare un contatto.

Ricerca di contatti

È possibile ricercare contatti utilizzando una delle seguenti opzioni:

- Nella schermata della rubrica, inserire il nome di un contatto nella casella di ricerca.

- Scorrere l'elenco dei contatti verso l'alto o verso il basso.
- Nell'indice della rubrica, sfiorare la lettera iniziale di un contatto.

Elenco dei contatti

Modifica dei contatti

- 1 Nella schermata della rubrica, selezionare un contatto.
- 2 Nella schermata Info contatto, sfiorare  e modificare i dettagli.
- 3 Sfiore **SALVA** per salvare le modifiche.

Eliminazione di contatti

È possibile eliminare i contatti utilizzando uno dei seguenti metodi:

- Nella schermata della rubrica, toccare e tenere premuto un contatto da eliminare, quindi sfiorare **Elimina contatto**.
- Sfiore  **> Elimina** sulla schermata della rubrica.

Aggiunta di preferiti

È possibile registrare i contatti utilizzati più spesso come preferiti.

- 1 Nella schermata della rubrica, selezionare un contatto.
- 2 Nella schermata Info contatto, sfiorare .

Creazione di gruppi

- 1 Nella schermata della rubrica, sfiorare **Gruppi >  > Nuovo gruppo**.
- 2 Immettere un nome per il nuovo gruppo.
- 3 Sfiore **Aggiungi iscritti**, selezionare i contatti, quindi sfiorare **AGGIUNGI**.
- 4 Sfiore **SALVA** per salvare il nuovo gruppo.

LG SmartWorld

È possibile scaricare una vasta gamma di giochi, contenuti audio, applicazioni e caratteri offerti da LG Electronics. Si può quindi personalizzare il dispositivo secondo le proprie preferenze utilizzando caratteri e temi Home.



- Se si utilizzano dati mobili, potrebbe essere previsto un costo per il loro utilizzo a seconda del piano tariffario.
- Questa funzione potrebbe non essere supportata a seconda dell'area o del provider del servizio.

- 1 Sfiare **○ > LG > SmartWorld**.
- 2 Sfiare **⋮ > Account LG**, quindi accedere.
- 3 Selezionare e scaricare i contenuti desiderati.

Scaricare un'app da SmartWorld

Nel caso in cui l'app **SmartWorld** non sia installata, attenersi alla procedura descritta di seguito per scaricarla.

- 1 Sfiare **○ > Impostazioni > Generali > Info sul telefono > Centro aggiornamenti > Aggiornamento applicazione**.
- 2 Dall'elenco, selezionare **SmartWorld** e sfiorare **Download**.



Attività

È possibile registrare le attività sul dispositivo per gestire facilmente le pianificazioni.

- 1 Sfiare **○ > LG > Attività**.
- 2 Sfiare **+** per aggiungere un'attività.
- 3 Inserire i dettagli dell'attività, quindi sfiorare **SALVA**.

LG Backup

È possibile eseguire il backup, il ripristino e lo spostamento dei dati salvati sul dispositivo.

- 1 Sfiare  > **Gestione** > **LG Backup**.
In alternativa, sfiorare  > **Impostazioni** > **Generali** > **Backup e ripristino** > **LG Backup**.
- 2 Seguire le istruzioni visualizzate sullo schermo per decidere se eseguire il backup dei dati nella cartella di backup preimpostata sul dispositivo o se copiare i dati in altri dispositivi.



- Il ripristino del dispositivo potrebbe causare la cancellazione dei file di backup salvati nell'archivio interno. Per ridurre al minimo la perdita di dati, copiare i file di backup importanti dalla cartella LG Backup della memoria interna a un computer o a una memoria esterna.



- I dati in un account Google non saranno sottoposti a Backup. Quando si sincronizza l'account Google, le app di Google, i contatti di Google, il calendario di Google, i dati delle app di promemoria di Google e le app scaricate da Play Store vengono archiviati automaticamente sull'app Drive.
- I file di backup vengono salvati con l'estensione *.lbf nella cartella LG Backup sulla scheda di memoria o nella memoria interna.
- Caricare completamente la batteria prima di effettuare il backup o il ripristino dei dati per evitare lo spegnimento accidentale durante il processo.

RemoteCall Service

È possibile effettuare diagnosi in remoto del dispositivo per risolvere problemi. Innanzitutto, eseguire una chiamata telefonica a un centro di assistenza clienti LG come segue:



- Per utilizzare questa funzione, è necessario accettare i termini di utilizzo della stessa.
- Se si utilizzano dati mobili, potrebbe essere previsto un costo per il loro utilizzo a seconda del piano tariffario.

- 1 Sfiare  > **Gestione** > **RemoteCall Service**.
- 2 Collegare una chiamata al centro di assistenza clienti LG.
- 3 Durante la chiamata, seguire le istruzioni dell'incaricato del servizio per inserire un numero di accesso a sei cifre.
 - Il dispositivo viene connesso in remoto e ha inizio il servizio di supporto.

Evernote

È possibile scrivere e raccogliere informazioni importanti e condividerle con altri dispositivi che supportano **Evernote**.

Toccare  > **Raccomandato** > **Evernote**.

Facebook

È possibile utilizzare un servizio di social networking per aggiornare, visualizzare e condividere post, foto e video con i contatti online.

Sfiare  > **Raccomandato** > **Facebook**.

Instagram

Utilizzare un servizio di social networking per acquisire e condividere foto e video. È anche possibile applicare effetti filtro per rendere le foto e i video più creativi e interessanti.

Sfiorare  > **Raccomandato** > **Instagram**.

App di Google

È possibile utilizzare app di Google impostando un account Google. Quando si utilizza un'app di Google per la prima volta, viene visualizzata automaticamente la finestra di registrazione dell'account Google. Se non si dispone di un account Google, crearne uno dal dispositivo. Per i dettagli su come utilizzare un'app, vedere la Guida contenuta nell'app.



- Alcune app potrebbero non funzionare a seconda dell'area o del provider del servizio.

Chrome

Accedere a Chrome per importare sul dispositivo schede aperte, preferiti e dati della barra dell'indirizzo da un computer.

Documenti

Per creare o modificare i documenti creati online o da un altro dispositivo. È possibile condividere e modificare documenti insieme ad altre persone.

Drive

Per caricare, salvare, aprire, condividere e organizzare file dal dispositivo. L'accesso ai file accessibili dalle app può avvenire da qualsiasi luogo, inclusi ambienti online e offline.

Gmail

Per registrare sul dispositivo il proprio account e-mail Google per ricevere e inviare e-mail.

Google

Utilizzare Google per cercare pagine Web, immagini, notizie e altro inserendo o pronunciando parole chiave.

Duo

Consente di effettuare una videochiamata con la famiglia, gli amici e chiunque altro utilizzi l'applicazione.

Maps

Per rilevare la propria posizione o quella di un luogo sulla mappa. È possibile visualizzare informazioni geografiche.

Foto

Per visualizzare e condividere foto e album salvati sul dispositivo.

Play Film

Per utilizzare l'account Google per noleggiare o acquistare film. È possibile acquistare contenuti e riprodurli ovunque.

Play Musica

Per acquistare file musicali su **Play Store**. È possibile riprodurre i file musicali salvati sul dispositivo.

Fogli

Per creare e modificare fogli elettronici creati online o su un altro dispositivo. È possibile condividere e modificare i fogli di calcolo insieme ad altre persone.

Presentazioni

Per creare o modificare presentazioni create online o su un altro dispositivo. È possibile condividere e modificare presentazioni insieme ad altre persone.

YouTube

Per cercare e riprodurre video. È inoltre possibile caricare video su YouTube per condividerli con tutto il mondo.



04



Impostazioni del telefono

Impostazioni

È possibile personalizzare le impostazioni del dispositivo secondo le proprie preferenze.

Sfiorare  > **Impostazioni**.



- Sfiorare  e inserire una parola chiave nella casella di ricerca per accedere a un elemento di impostazione.
- Sfiorare  per cambiare la modalità di visualizzazione. Questa guida utente prevede l'utilizzo della **Vista schede**.

Reti

Wi-Fi

È possibile connettersi a dispositivi nelle vicinanze tramite una rete Wi-Fi.

Connessione a una rete Wi-Fi

- 1 Nella schermata Impostazioni, sfiorare **Reti > Wi-Fi**.
- 2 Trascinare  per attivare la funzione.
 - Le reti Wi-Fi disponibili vengono visualizzate automaticamente.
- 3 Selezionare una rete.
 - Potrebbe essere necessario immettere la password della rete Wi-Fi.
 - Il dispositivo ignora questo processo per le reti Wi-Fi utilizzate in precedenza. Se non si desidera eseguire automaticamente la connessione a una determinata rete Wi-Fi, toccare e tenere premuta la rete, quindi sfiorare **Elimina rete**.

Impostazioni di rete Wi-Fi

Nella schermata Impostazioni, sfiorare **Reti > Wi-Fi**.

- **Passa a rete dati**: se è attivata la funzione di connessione tramite rete dati mobile e il dispositivo non può essere connesso a Internet tramite la connessione Wi-Fi, grazie a questa funzione il dispositivo si conatterà automaticamente a Internet tramite la rete dati mobile.
- : per personalizzare le impostazioni di rete Wi-Fi.

Wi-Fi Direct

È possibile connettere il dispositivo ad altri dispositivi che supportano la funzione Wi-Fi Direct per condividere direttamente i dati con essi. Non è necessario disporre di un punto di accesso. Utilizzando la funzione Wi-Fi Direct, è possibile connettere più di due dispositivi.

- 1 Nella schermata Impostazioni, sfiorare **Reti > Wi-Fi >  > Avanzate Wi-Fi > Wi-Fi Direct**.
 - Appariranno automaticamente i dispositivi nelle vicinanze che supportano Wi-Fi Direct.
- 2 Selezionare un dispositivo.
 - La connessione diviene effettiva quando questa viene accettata sull'altro dispositivo tramite una richiesta.



- La batteria potrebbe scaricarsi più rapidamente quando si utilizza il Wi-Fi Direct.

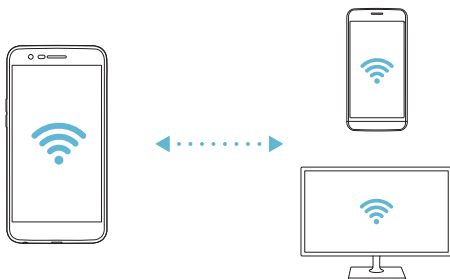

Bluetooth

È possibile collegare il dispositivo ad altri dispositivi nelle vicinanze che supportano Bluetooth per lo scambio di dati. Connettere il dispositivo a un auricolare Bluetooth e a una tastiera. In questo modo sarà più semplice controllare il dispositivo.

Associazione con un altro dispositivo Bluetooth

- 1 Nella schermata Impostazioni, sfiorare **Reti > Bluetooth**.
- 2 Trascinare per attivare la funzione.
 - I dispositivi disponibili vengono visualizzati automaticamente.
 - Per aggiornare l'elenco, sfiorare **RICERCA**.



• Solo i dispositivi impostati come visibili vengono visualizzati nell'elenco.

- 3 Selezionare un dispositivo dall'elenco.
- 4 Seguire le istruzioni a schermo per eseguire l'autenticazione.



• Questo passaggio viene saltato per i dispositivi cui è stato effettuato l'accesso in precedenza.

Invio di dati tramite Bluetooth

- 1 Selezionare un file.
 - È possibile inviare file multimediali o contatti.
- 2 Sfiore  **Bluetooth**.
- 3 Selezionare un dispositivo di destinazione per il file.
 - Il file viene inviato non appena il dispositivo di destinazione accetta la ricezione.



• Il processo di condivisione può variare a seconda del file.

Dati mobili

È possibile attivare o disattivare i dati mobili. È inoltre possibile gestirne l'utilizzo.

Attivazione dei dati mobili

- 1 Nella schermata Impostazioni, sfiorare **Reti > Dati mobili**.
- 2 Trascinare  per attivare la funzione.

Personalizzazione delle impostazioni dei dati mobili

- 1 Nella schermata Impostazioni, sfiorare **Reti > Dati mobili**.
- 2 Personalizzare le impostazioni descritte di seguito:
 - **Dati mobili**: consente di utilizzare le connessioni dati sulle reti mobili.
 - **Limita l'utilizzo dei dati mobili**: consente di impostare un limite per l'utilizzo dei dati mobili per bloccare i dati mobili se il limite viene raggiunto.
 - : consente di personalizzare le impostazioni dei dati mobili.

Impostazioni chiamate

È possibile personalizzare le impostazioni di chiamata, ad esempio le opzioni per le chiamate vocali e per quelle internazionali.



- Alcune funzioni potrebbero non essere supportate a seconda dell'area o del provider del servizio.

- 1 Nella schermata Impostazioni, sfiorare **Reti > Impostazioni chiamate**.
- 2 Personalizzare le impostazioni.

Condividi & Connetti

NFC

È possibile utilizzare il dispositivo come tessera dei trasporti o carta di credito. Inoltre, si può condividere i dati con gli altri dispositivi.

- 1 Nella schermata Impostazioni, sfiorare **Reti > Condividi & Connetti > NFC**.
- 2 Trascinare per attivare la funzione.
 - Mettere a contatto il proprio dispositivo con l'altro dispositivo che supporta NFC per consentire la condivisione di dati.



- L'antenna NFC potrebbe essere situata in una posizione diversa a seconda del tipo di dispositivo. Consultare la sezione *Panoramica dei componenti* per ottenere ulteriori informazioni sull'area dell'antenna NFC.

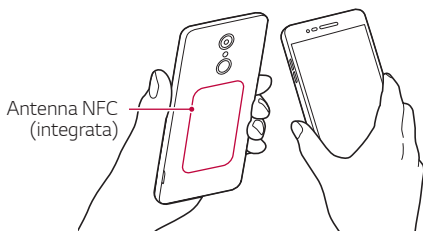

Android Beam

È possibile condividere file mettendo a contatto il retro di due dispositivi. Si può quindi condividere vari tipi di file, inclusi file musicali, video e contatti oppure aprire una pagina Web o avviare un'applicazione dall'altro dispositivo.

- 1 Nella schermata Impostazioni, sfiorare **Reti > Condividi & Connetti > Android Beam**.

- 2 Toccare con la parte posteriore del dispositivo un altro dispositivo a cui si desidera connettersi.



- L'antenna NFC potrebbe essere situata in una posizione diversa a seconda del tipo di dispositivo.

Stampa

È possibile connettere il dispositivo a una stampante Bluetooth e stampare foto o documenti salvati sul dispositivo.

- 1 Nella schermata Impostazioni, sfiorare **Reti > Condividi & Connetti > Stampa**.



- Se la stampante richiesta non è nell'elenco, installarne il driver dallo store di app.

- 2 Trascinare per attivare la funzione.
- 3 Selezionare una stampante dalla schermata dell'elenco delle stampanti.
 - Per aggiungere una stampante, sfiorare **⋮ > Aggiungi stampante**.
 - Per cercare il nome di una stampante, sfiorare **⋮ > Ricerca**.
 - Sfiore **⋮ > Impostazioni** nella schermata dell'elenco delle stampanti.
- 4 Selezionare un file e sfiorare **⋮ > Stampa**.
 - Il documento viene stampato.



- Se non si dispone di un account Google, sfiorare **AGGIUNGI ACCOUNT** per creare un account.

Tethering

Tethering USB

È possibile connettere il dispositivo a un altro dispositivo tramite USB e condividere i dati mobili.

- 1 Connettere il dispositivo e gli altri dispositivi tramite il cavo USB.
- 2 Nella schermata Impostazioni, sfiorare **Reti > Tethering > Tethering USB** e trascinare per attivare la funzione.



- Questa opzione utilizza i dati mobili e potrebbe comportare costi di utilizzo dei dati, a seconda del piano tariffario. Rivolgersi al proprio provider di servizi per ulteriori informazioni.
- Quando si esegue la connessione a un computer, scaricare il driver USB da www.lg.com e installarlo sul computer.
- Non è possibile inviare o ricevere file tra il dispositivo e un computer quando il tethering USB è attivo. Disattivare il tethering USB per inviare o ricevere file.
- I sistemi operativi che supportano il tethering sono Windows XP o versione superiore, o Linux.

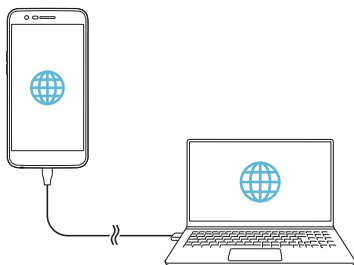

Hotspot Wi-Fi

È possibile impostare il dispositivo come router wireless in modo che gli altri dispositivi possano connettersi a Internet utilizzando i dati mobili del dispositivo.

- 1 Nella schermata Impostazioni, sfiorare **Reti > Tethering > Hotspot Wi-Fi** e trascinare per attivare la funzione.
- 2 Sfiore **Imposta hotspot Wi-Fi** e inserire il Nome Wi-Fi (SSID) e la relativa password.
- 3 Attivare il Wi-Fi sull'altro dispositivo e selezionare il nome della rete del dispositivo nell'elenco delle connessioni Wi-Fi.
- 4 Immettere la password di rete.



- Questa opzione utilizza i dati mobili e potrebbe comportare costi di utilizzo dei dati, a seconda del piano tariffario. Rivolgersi al proprio provider di servizi per ulteriori informazioni.
- Maggiori informazioni sono disponibili alla pagina <http://www.android.com/tether#wifi>

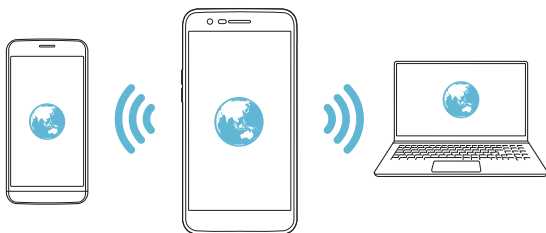

Tethering Bluetooth

Un dispositivo con connessione Bluetooth può essere connesso a Internet utilizzando i relativi dati mobili.

- 1 Nella schermata Impostazioni, sfiorare **Reti > Tethering > Tethering Bluetooth** e trascinare per attivare la funzione.
- 2 Attivare il Bluetooth su entrambi i dispositivi e associarli.



- Questa opzione utilizza i dati mobili e potrebbe comportare costi di utilizzo dei dati, a seconda del piano tariffario. Rivolgersi al proprio provider di servizi per ulteriori informazioni.
- Maggiori informazioni sono disponibili alla pagina http://www.android.com/tether#Bluetooth_tethering



Guida

È possibile visualizzare la guida sull'utilizzo del tethering e degli hotspot. Nella schermata Impostazioni, sfiorare **Reti > Tethering > Guida**.

Altro

Modalità aereo

È possibile disattivare le chiamate e le funzioni dei dati mobili. Quando questa modalità è attiva, restano disponibili le funzioni che non implicano il trasferimento di dati, ad esempio i giochi e la riproduzione di brani musicali.

- 1 Nella schermata Impostazioni, sfiorare **Reti > Altro > Modalità aereo**.
- 2 Sfiore **ATTIVA** nella schermata di conferma.

Reti mobili

Le impostazioni dei dati mobili sono personalizzabili.

- 1 Nella schermata Impostazioni, sfiorare **Reti > Altro > Reti mobili**.
- 2 Personalizzare le impostazioni descritte di seguito:
 - **Dati mobili:** consente di attivare/disattivare i dati mobili.
 - **Roaming dati:** consente di attivare o disattivare il roaming dei dati.
 - **Modalità rete:** consente di selezionare un tipo di rete.
 - **Nomi punti di accesso:** consente di visualizzare o modificare il punto di accesso per l'uso dei servizi dati mobili. Per modificare il punto di accesso, sceglierne uno dall'elenco dei punti di accesso.
 - **Operatori di rete:** consente di cercare gli operatori di rete e connettersi automaticamente a una rete.

VPN

È possibile connettersi a una rete virtuale sicura, ad esempio a una Intranet. È inoltre possibile gestire la rete privata virtuale connessa.

Aggiunta della rete VPN

- 1 Nella schermata Impostazioni, sfiorare **Reti > Altro > VPN**.



- Prestare attenzione al fatto che se il blocco schermo viene sbloccato, tutte le informazioni VPN salvate sul dispositivo vengono cancellate.

- 2 Sfiore **Aggiungi VPN**.



- Questa funzione è disponibile solo se il blocco schermo è attivato. Se il blocco schermo è disattivato, viene visualizzata una schermata di notifica. Toccare **IMPOSTA** dalla schermata di notifica e attivare il blocco schermo. Per i dettagli, consultare la sezione *Configurazione delle impostazioni di blocco schermo*.

- 3 Immettere i dettagli della rete VPN e sfiorare **SALVA**.

Configurazione delle impostazioni VPN

- 1 Sfiocare una rete VPN nell'elenco VPN.
- 2 Immettere i dettagli relativi all'account utente della rete VPN e sfiorare **CONNETTI**.
 - Per salvare i dettagli dell'account, selezionare la casella **Salva le informazioni sull'account**.

Suono & Notifica

È possibile personalizzare le impostazioni di audio, vibrazione e notifiche.

Nella schermata Impostazioni, sfiorare **Suono & Notifica** e personalizzare le seguenti impostazioni:

- **Profili Suono:** consente di modificare la modalità audio su **Suono**, **Vibrazione** o **Silenzioso**.
- **Volume:** consente di regolare il volume dell'audio per vari elementi.
- **Suonerie:** consente di selezionare una suoneria per le chiamate in arrivo. È possibile aggiungere o eliminare suonerie.
- **Suoneria contatto:** consente di creare una suoneria per una chiamata in arrivo da un contatto specifico.
- **Suono con vibrazione:** consente di impostare la vibrazione del dispositivo con riproduzione contemporanea di una suoneria.
- **Tipo vibrazione:** consente di selezionare un tipo di vibrazione.
- **Non disturbare:** consente di impostare l'ora, la portata e il tipo di app per attivare la ricezione dei messaggi di notifica. È possibile ricevere messaggi di notifica solo in particolari giorni della settimana.
- **Blocco schermo:** consente di mostrare o nascondere un messaggio di notifica sulla schermata di blocco. È inoltre possibile nascondere informazioni private.
- **Applicazioni:** consente di selezionare quali applicazioni consentono di visualizzare i messaggi di notifica sullo schermo e di impostare le priorità di tali applicazioni per quanto riguarda i messaggi di notifica.

- **Altro > Suono di notifica:** consente di selezionare le suonerie per le notifiche. È possibile impostare un brano musicale salvato sul dispositivo come suoneria di notifica.
- **Altro > Effetti sonori:** consente di selezionare un effetto sonoro da riprodurre quando si sfiora il tastierino, si seleziona un'opzione o si blocca/sblocca lo schermo.
- **Altro > Notifiche di messaggio/chiamata vocale:** consente di configurare il dispositivo per leggere le informazioni sul chiamante o il contenuto del messaggio tramite voce.

Display

È possibile personalizzare impostazioni dettagliate per ogni tipo di schermata.

Nella schermata Impostazioni, sfiorare **Display** e personalizzare le seguenti impostazioni:

- **Sfondo:** consente di personalizzare le relative impostazioni. Per i dettagli, consultare la sezione *Imposta schermata home*.
- **Blocco schermo:** consente di personalizzare le impostazioni di blocco dello schermo. Per i dettagli, consultare la sezione *Impostazioni di blocco dello schermo*.
- **Tema:** consente di selezionare il tema dello schermo del dispositivo.
- **Pulsanti a sfioramento anteriori:** consente di riorganizzare i pulsanti a sfioramento anteriori o modificarne i colori sullo sfondo. Consente di nascondere i pulsanti a sfioramento anteriori sullo schermo.
- **Tipo carattere:** consente di cambiare l'aspetto dei caratteri.
- **Dimensioni carattere:** consente di modificare la dimensione dei caratteri.
- **Testo in grassetto:** consente di mettere in grassetto il testo sullo schermo.

- **Luminosità:** consente di modificare la luminosità dello schermo del dispositivo tramite la barra di scorrimento. Per regolare automaticamente la luminosità dello schermo in base all'intensità della luce ambientale, sfiorare l'interruttore **Automatico**.
- **Automatico:** consente di impostare la luminosità dello schermo del dispositivo in modo che venga regolata automaticamente in base all'intensità della luce ambientale.
- **Vista comfort:** consente di abbassare la quantità di luce blu sullo schermo per ridurre l'affaticamento degli occhi.
- **Rotazione automatica:** consente la rotazione automatica dello schermo in base all'orientamento del dispositivo.
- **Timeout schermo:** consente di spegnere automaticamente lo schermo quando il dispositivo resta inattivo per un determinato periodo di tempo.
- **Altro > Dimensioni display:** consente di ingrandire o rimpicciolire lo schermo.
- **Altro > Toc Toc:** consente di attivare o disattivare lo schermo sfiorandolo due volte.
- **Altro > Screen saver:** consente di visualizzare uno screen saver quando il dispositivo è collegato a un supporto o al caricabatterie. Selezionare un tipo di screen saver da visualizzare.
- **Altro > Calibrazione sensore di movimento:** consente di correggere l'angolo e la velocità del sensore di movimento per migliorare la precisione dell'inclinazione e la velocità del sensore.



- Quando si corregge un sensore di movimento, assicurarsi di posizionare il dispositivo su una superficie piatta. In caso contrario, potrebbe verificarsi un errore nelle funzioni del sensore di movimento, come la rotazione automatica dello schermo.

Generali

Lingua e tastiera

È possibile personalizzare le impostazioni di lingua e tastiera del dispositivo.

- 1 Nella schermata Impostazioni, sfiorare **Generali > Lingua e tastiera**.
- 2 Personalizzare le impostazioni descritte di seguito:
 - **Lingua**: consente di selezionare una lingua per il dispositivo.
 - **Tastiera corrente**: consente di visualizzare la tastiera attualmente in uso. Selezionare una tastiera da utilizzare durante l'immissione del testo.
 - **Tastiera LG**: consente di personalizzare le impostazioni della tastiera LG.
 - **Google Digitazione vocale**: consente di configurare le opzioni di dettatura di testo da Google.
 - **Uscita text-to-speech**: consente di configurare le impostazioni per la funzione di sintesi vocale.
 - **Velocità del puntatore**: consente di regolare la velocità del puntatore del mouse o del trackpad.
 - **Inverti i pulsanti**: consente di invertire il pulsante destro del mouse per eseguire azioni primarie di manipolazione diretta.

Posizione

È possibile personalizzare l'utilizzo da parte di determinate app delle informazioni sulla propria posizione.

- 1 Nella schermata Impostazioni, sfiorare **Generali > Posizione**.
- 2 Personalizzare le impostazioni descritte di seguito:
 - **Modo**: consente di selezionare un metodo per fornire le informazioni sulla posizione.

- **RICHIESTA DI POSIZIONE RECENTE:** consente di visualizzare le applicazioni che di recente hanno richiesto le informazioni sulla posizione.
- **Bassa carica per la stima della posizione:** consente di stimare la posizione del dispositivo tramite la bassa carica di corrente.
- **Cronologia delle posizioni Google:** consente di configurare le impostazioni della cronologia di Localizzazione Google.

Account e sincronizzazione

È possibile aggiungere o gestire gli account, compreso un account di Google. È anche possibile sincronizzare automaticamente determinate app o informazioni sull'utente.

- 1 Nella schermata Impostazioni, sfiorare **Generali > Account e sincronizzazione**.
- 2 Personalizzare le impostazioni descritte di seguito:
 - **Sincronizza dati automaticamente:** consente di sincronizzare automaticamente tutti gli account registrati.
 - **ACCOUNT:** consente di visualizzare un elenco degli account registrati. Per visualizzare o modificare i dettagli di un account, sfiorare l'account.
 - **AGGIUNGI ACCOUNT:** consente di aggiungere gli account.

Accesso facilitato

È possibile gestire plug-in per l'accesso facilitato installati sul dispositivo.

- 1 Nella schermata Impostazioni, sfiorare **Generali > Accesso facilitato**.
- 2 Personalizzare le impostazioni descritte di seguito:
 - **Visione > TalkBack:** consente di configurare il dispositivo in modo da ricevere notifiche su stato o azioni tramite voce.
 - **Visione > Notifiche di messaggio/chiamata vocale:** consente di configurare il dispositivo per leggere le informazioni sul chiamante o il contenuto del messaggio tramite voce.

- **Visione > Dimensioni carattere:** consente di modificare la dimensione del carattere.
- **Visione > Testo in grassetto:** consente di mettere in grassetto il testo sullo schermo.
- **Visione > Dimensioni display:** consente di ingrandire o rimpicciolire lo schermo.
- **Visione > Zoom touch:** consente di ingrandire o ridurre l'immagine sfiorando lo schermo tre volte.
- **Visione > Zoom della finestra:** consente di ingrandire o invertire una parte dello schermo.
- **Visione > Puntatore del mouse grande:** consente di ingrandire il puntatore del mouse.
- **Visione > Schermo ad alto contrasto:** consente di rendere lo sfondo nero per uno schermo ad alto contrasto.
- **Visione > Inversione del colore dello schermo:** consente di aumentare il contrasto del colore dello schermo a beneficio degli ipovedenti.
- **Visione > Regolazione del colore dello schermo:** consente di regolare il colore dello schermo.
- **Visione > Scala di grigi:** consente di passare alla modalità Scala di grigi sullo schermo.
- **Visione > Termina le chiamate con il tasto di accensione:** consente di terminare una chiamata premendo il tasto di accensione/blocco.
- **Udito > Didascalia:** consente di accendere al servizio di sottotitoli durante la riproduzione di video per gli ipoudenti.
- **Udito > Flash allarme:** consente di impostare il dispositivo in modo che emetta una luce intermittente per notifiche e chiamate in arrivo.
- **Udito > Disattiva tutti i suoni:** consente di disattivare tutti i suoni e abbassare il volume del ricevitore.
- **Udito > Tipo di audio:** consente di selezionare il tipo di audio.

- **Udito > Bilanciamento del suono:** consente di regolare il bilanciamento del suono. Consente di utilizzare la barra di scorrimento per modificare il bilanciamento.
- **Difficoltà motorie e cognitive > Touch assistant:** consente di accendere il pannello touch per rendere i pulsanti e i movimenti più facili da usare.
- **Difficoltà motorie e cognitive > Input tattile:** consente di inserire il testo toccando e tenendo premuto lo schermo o di modificarlo semplicemente sfiorando lo schermo.
- **Difficoltà motorie e cognitive > Tastiera fisica:** consente di personalizzare le impostazioni della tastiera.
- **Difficoltà motorie e cognitive > Click automatico del mouse:** consente di fare automaticamente clic con il puntatore del mouse in caso di assenza di movimento.
- **Difficoltà motorie e cognitive > Tocca e tieni premuto per le chiamate:** consente di rispondere o rifiutare le chiamate, tenendo premuto il pulsante Chiamata anziché scorrerlo.
- **Difficoltà motorie e cognitive > Timeout schermo:** consente di spegnere automaticamente lo schermo, quando il dispositivo resta inattivo per un determinato periodo di tempo.
- **Difficoltà motorie e cognitive > Aree di controllo tattile:** consente di limitare l'area di controllo tattile in modo che solo una determinata porzione dello schermo sia controllabile da un input di questo tipo.
- **Collegamento alle funzioni di accessibilità:** consente di accedere rapidamente a una funzione utilizzata frequentemente sfiorando  tre volte.
- **Rotazione automatica:** consente di modificare automaticamente l'orientamento dello schermo in base alla posizione fisica del dispositivo.
- **Switch Access:** consente di creare combinazioni di tasti per controllare il dispositivo.

Tasto di scelta rapida

Quando lo schermo è spento o bloccato, è possibile utilizzare i tasti volume per lanciare direttamente le app.

- 1 Nella schermata Impostazioni, sfiorare **Generali > Tasto di scelta rapida**.
- 2 Trascinare  per attivare la funzione.
 - Premere due volte il tasto Volume giù (-) per avviare l'app **Fotocamera** con lo schermo bloccato o disattivato. Premere due volte il tasto Volume su (+) per avviare l'app **Capture+**.

Servizi Google

È possibile utilizzare le impostazioni di Google per gestire le proprie app e le impostazioni dell'account di Google.

Nella schermata Impostazioni, sfiorare **Generali > Servizi Google**.

Sicurezza

- 1 Nella schermata Impostazioni, sfiorare **Generali > Sicurezza**.
- 2 Personalizzare le impostazioni descritte di seguito:
 - **Blocco del contenuto**: consente di impostare il metodo per bloccare i file nella **QuickMemo+**.
 - **Cripta la Scheda SD**: consente di crittografare la scheda di memoria per impedirne l'uso su un altro dispositivo. Per i dettagli, consultare la sezione *Come crittografare la scheda di memoria*.
 - **Avvio sicuro**: protegge il dispositivo bloccandolo all'accensione. Per i dettagli, consultare la sezione *Impostazioni di Avvio sicuro*.
 - **Impostazioni blocco SIM**: consente di bloccare o sbloccare la scheda SIM o di modificare la password (PIN).
 - **Digitazione visibile della password**: consente di visualizzare la password mentre viene digitata.
 - **Amministratori dispositivo**: fornisce i privilegi per limitare il controllo o l'uso del dispositivo in determinate applicazioni.

- **Origini sconosciute:** consente l'installazione di applicazioni non presenti su Play Store.
- **Protezione delle credenziali:** consente di visualizzare il tipo di archiviazione su cui verrà salvato il certificato di protezione.
- **Gestione dei certificati:** consente di gestire il certificato di protezione salvato sul dispositivo.
- **Trust agents:** consente di visualizzare e utilizzare i trust agent installati sul dispositivo.
- **Puntina schermo:** consente di fissare la schermata dell'applicazione in modo che possa essere utilizzata sono quella attualmente attiva.
- **Accesso all'utilizzo:** consente di visualizzare i dettagli sull'utilizzo delle app sul dispositivo.

Data e ora

È possibile personalizzare le impostazioni di data e ora del dispositivo.

- 1 Nella schermata Impostazioni, sfiorare **Generali > Data e ora**.
- 2 Personalizzare le impostazioni.

Archiviazione

È possibile visualizzare e gestire l'archivio interno del dispositivo o lo spazio di archiviazione presente sulla scheda di memoria.

- 1 Nella schermata Impostazioni, sfiorare **Generali > Archiviazione**.
- 2 Personalizzare le impostazioni descritte di seguito:
 - **Archivio interno:** consente di visualizzare lo spazio di archiviazione totale e lo spazio disponibile nell'archivio interno del dispositivo. Visualizza un elenco delle app in uso e la capacità di archiviazione di ciascuna app.
 - **Scheda SD:** consente di visualizzare lo spazio di archiviazione totale e lo spazio disponibile sulla scheda di memoria. Questa opzione compare soltanto quando viene inserita una scheda di memoria. Per disattivare la scheda di memoria, sfiorare .

Batteria & risparmio energetico

È possibile visualizzare le informazioni correnti sulla batteria o attivare la modalità di risparmio energetico.

- 1 Nella schermata Impostazioni, sfiorare **Generali > Batteria & risparmio energetico**.
- 2 Personalizzare le impostazioni descritte di seguito:
 - **Utilizzo della batteria**: consente di visualizzare i dettagli sull'utilizzo della batteria. Per visualizzare altri dettagli, selezionare un elemento specifico.
 - **Percentuale della batteria sulla barra di stato**: consente di visualizzare il livello di batteria residua come percentuale sulla barra di stato.
 - **Risparmio energetico**: consente di ridurre il consumo della batteria riducendo il consumo di alcune impostazioni del dispositivo, ad esempio la luminosità del display, la velocità e l'intensità di vibrazione. La barra di stato visualizza  quando la modalità risparmio energetico è attiva.

Memoria

È possibile visualizzare la quantità media dell'utilizzo della memoria in un determinato periodo di tempo e la memoria occupata da un'applicazione.

- 1 Nella schermata Impostazioni, sfiorare **Generali > Memoria**.
- 2 Sfiore  per impostare una fascia oraria per il recupero dei dati.

Applicazioni

È possibile visualizzare un elenco delle applicazioni installate. Arrestare l'esecuzione delle applicazioni o eliminare le applicazioni, se necessario.

- 1 Nella schermata Impostazioni, sfiorare **Generali > Applicazioni**.
- 2 Selezionare un'applicazione ed eseguire azioni.

Tap & pay

È possibile effettuare pagamenti con il dispositivo anziché con una carta di credito.

Nella schermata Impostazioni, sfiorare **Generali > Tap & pay**.

Backup e ripristino

È possibile eseguire un backup dei dati salvati sul dispositivo su un altro dispositivo o account. Ripristinare il dispositivo, se necessario.

- 1 Nella schermata Impostazioni, sfiorare **Generali > Backup e ripristino**.
- 2 Personalizzare le impostazioni descritte di seguito:
 - **LG Backup**: consente di eseguire il backup o il ripristino dell'elenco di mittenti bloccati, messaggi, schermate Home e altri dati salvati sul dispositivo. Per i dettagli, consultare la sezione *LG Backup*.
 - **Backup dei miei dati**: consente di eseguire il backup dei dati dell'applicazione, della password Wi-Fi e di altre impostazioni sul server di Google.
 - **Account di backup**: consente di visualizzare l'account di backup attualmente in uso.
 - **Ripristino automatico**: consente di ripristinare automaticamente le impostazioni di backup e i relativi dati durante la reinstallazione di un'applicazione.
 - **Ripristino delle impostazioni della rete**: consente di ripristinare Wi-Fi, Bluetooth e altre impostazioni di rete.
 - **Ripristino dati di fabbrica**: consente di ripristinare tutte le impostazioni del dispositivo e cancellare i dati.



- Se si ripristina il dispositivo, tutti i dati salvati su di esso verranno eliminati. Inserire nuovamente il nome del dispositivo, l'account Google e altre informazioni iniziali.

Info sul telefono

È possibile visualizzare le informazioni relative al dispositivo, come nome, stato, dettagli sul software e informazioni legali.

Nella schermata Impostazioni, sfiorare **Generali > Info sul telefono** e visualizzare le informazioni.

Normative & Sicurezza

È possibile visualizzare i certificati normativi e le relative informazioni sul proprio dispositivo.

Nella schermata Impostazioni, sfiorare **Generali > Normative & Sicurezza**.





05

Appendice

Impostazioni della lingua LG

È possibile selezionare una lingua da utilizzare sul dispositivo.

- Sfioccare  > **Impostazioni** > **Generali** > **Lingua e tastiera** > **Lingua** > **AGGIUNGI LINGUA** e selezionare una lingua.
 - Toccare e tenere premuta  e trascinarla nella parte superiore dell'elenco delle lingue per impostarla come lingua predefinita.

LG Bridge

Informazioni generali su LG Bridge

LG Bridge è un'applicazione che consente di gestire facilmente dal computer foto, musica, video e documenti salvati sullo smartphone LG. È possibile eseguire il backup dei contatti, delle foto e di altri elementi sul computer o aggiornare il software del dispositivo.



- Per i dettagli, vedere la guida di LG Bridge.
- Le funzioni supportate possono variare a seconda del dispositivo.
- Il driver USB LG è un programma necessario per connettere lo smartphone LG con il computer e viene installato quando si installa LG Bridge.

Funzioni di LG Bridge

- Consente di gestire i file presenti sul dispositivo da un computer tramite una connessione Wi-Fi o una connessione dati mobile.
- Consente di eseguire il backup dei dati dal dispositivo a un computer o ripristinare i dati da un computer al dispositivo tramite un collegamento con cavo USB.
- Consente di aggiornare il software del dispositivo da un computer tramite un collegamento con cavo USB.

Installazione di LG Bridge su un computer

- 1 Andare sul sito *www.lg.com* dal proprio computer.
- 2 Nella barra di ricerca, immettere il nome del proprio dispositivo.
- 3 Fare clic su **Download Centre > LG Bridge** e scaricare il file di installazione.
 - Fare clic su **Dettagli** per visualizzare i requisiti minimi per l'installazione di LG Bridge.

Aggiornamento software del telefono

Aggiornamento software del telefono LG Mobile da Internet

Per maggiori informazioni sull'uso di questa funzione, visitare la pagina <http://www.lg.com/common/index.jsp> e selezionare il Paese e la lingua.

Questa funzione consente di aggiornare facilmente il firmware del telefono a una versione più recente da Internet senza la necessità di visitare un centro di assistenza. Questa funzione sarà disponibile solo se e quando LG mette a disposizione una nuova versione del firmware per il dispositivo.

L'aggiornamento del firmware per telefono cellulare richiede la massima attenzione da parte dell'utente per tutta la durata della procedura, pertanto si consiglia di controllare tutte le istruzioni e le note visualizzate a ogni passaggio prima di procedere. Si prega di notare che la rimozione del cavo USB durante l'aggiornamento può danneggiare gravemente il telefono cellulare.



- LG si riserva il diritto di rendere disponibili aggiornamenti del firmware esclusivamente per modelli selezionati a propria discrezione e non garantisce la disponibilità della versione più recente del firmware per tutti i modelli di cellulari.

Aggiornamento software del telefono LG Mobile tramite Over-the-Air (OTA)

Questa funzione consente di aggiornare comodamente il software del telefono a una versione più recente via OTA, senza effettuare la connessione tramite cavo USB. Questa funzione sarà disponibile solo se e quando LG mette a disposizione una nuova versione del firmware per il dispositivo.

Per prima cosa controllare la versione del software sul telefono cellulare:
Sfiorare **○ > Impostazioni > Generali > Info sul telefono > Centro aggiornamenti > Aggiornamento software > Controlla aggiornamenti.**



- I dati personali contenuti nell'archiviazione interna telefono (includere le informazioni sull'account Google e altri account, i dati e le impostazioni di sistema/applicazione, le applicazioni scaricate e la licenza DRM) potrebbero andare persi durante l'aggiornamento del software del telefono. Pertanto, LG consiglia di eseguire il backup dei dati personali prima di aggiornare il software del telefono. LG non si assume alcuna responsabilità per eventuali perdite di dati personali.
- Questa funzione dipende dall'area e dal provider del servizio.

FAQ

Questo capitolo elenca alcuni problemi che potrebbero verificarsi durante l'utilizzo del telefono. Alcuni problemi richiedono una chiamata al provider del servizio, ma la maggior parte è facilmente risolvibile in autonomia.

Messaggio	Possibili cause	Possibili misure correttive
Errore scheda SIM	Non vi è alcuna scheda SIM inserita nel telefono oppure è stata inserita in modo errato.	Assicurarsi che la scheda SIM sia inserita correttamente.
Nessuna connessione alla rete/ Connessione di rete interrotta	Il segnale è debole o ci si trova al di fuori della rete dell'operatore.	Spostarsi verso una finestra o in uno spazio aperto. Controllare la mappa di copertura dell'operatore di rete.
	L'operatore ha applicato nuovi servizi.	Verificare se la scheda SIM ha più di 6-12 mesi. In tal caso, cambiare la scheda SIM o USIM presso il centro più vicino del proprio provider di rete. Contattare il provider del servizio.
I codici non corrispondono	Per modificare un codice di sicurezza, è necessario confermare il nuovo codice inserendolo nuovamente.	Se si è dimenticato il codice, contattare il provider del servizio.
	I due codici immessi non corrispondono.	
Non è possibile impostare alcuna applicazione	Non supportata dal provider di servizi o richiede la registrazione.	Contattare il provider di servizi.

Messaggio	Possibili cause	Possibili misure correttive
Un'applicazione scaricata sta causando molti errori.	Rimuovere l'applicazione.	1. Sfiare  > Impostazioni . 2. Sfiare Generali > Applicazioni . 3. Sfiare l'app > Disinstalla .
Chiamate non disponibili	Errore di composizione	Nuova rete non autorizzata.
	Nuova scheda SIM inserita.	Verificare la presenza di nuove limitazioni.
	Limite di addebito prepagato raggiunto.	Contattare il provider di servizi o reimpostare il limite con PIN2.
Non è possibile accendere il telefono	Tasto On/Off premuto troppo brevemente.	Premere il tasto On/Off per almeno due secondi.
	La batteria non è carica.	Caricare la batteria. Controllare l'indicatore di ricarica sul display.
Errore di caricamento	La batteria non è carica.	Caricare la batteria.
	La temperatura esterna è troppo calda o troppo fredda.	Assicurarsi che il telefono sia in carica a una temperatura normale.
	Problema di contatto	Controllare il caricabatteria e il suo collegamento al telefono.
	Tensione assente	Collegare il caricabatteria a una presa diversa.
	Caricabatteria difettoso	Sostituire il caricabatterie.
	Caricabatteria errato	Utilizzare esclusivamente accessori LG originali.
Numero non consentito.	La funzione Numeri selezione fissa (FDN) è attiva.	Controllare il menu Impostazioni e disattivare la funzione.

Messaggio	Possibili cause	Possibili misure correttive
Impossibile ricevere/inviare SMS e foto	Memoria piena	Eliminare alcuni dati, ad esempio applicazioni o messaggi, dal telefono per aumentare lo spazio disponibile in memoria.
I file non si aprono	Formato file non supportato	Verificare i formati file supportati.
Lo schermo non si accende quando ricevo una chiamata.	Problema del sensore di prossimità	Se si utilizza un nastro o una custodia protettiva, assicurarsi che non abbia coperto l'area attorno al sensore di prossimità. Verificare che l'area intorno al sensore di prossimità sia pulita.
Nessun suono	Modalità vibrazione	Controllare lo stato delle impostazioni nel menu audio per assicurarsi che il telefono non sia in modalità Vibrazione o Nessuna interruzione.
Si arresta o si blocca	Problema software intermittente	Se lo schermo si blocca o il telefono non risponde quando si tenta di usarlo, rimuovere la batteria e reinserirla. Quindi riaccendere il telefono. In alternativa, provare a effettuare un aggiornamento software tramite il sito Web.

Guida contro i furti

Configurare il dispositivo per impedire ad altre persone di utilizzarlo se è stato ripristinato alle impostazioni di fabbrica senza permesso. Ad esempio, in caso di smarrimento, furto o cancellazione dei dati del dispositivo, solo qualcuno in possesso delle informazioni sull'account Google o delle informazioni sul blocco schermo può utilizzare il dispositivo. Per verificare che il dispositivo sia protetto, è necessario effettuare le seguenti operazioni:

- Impostare un blocco dello schermo: se il dispositivo viene smarrito o rubato ma è stato impostato il blocco dello schermo, non sarà possibile cancellarne il contenuto dal menu Impostazioni senza sbloccare lo schermo.
- Aggiungere l'account Google sul dispositivo: se vengono eliminati i dati del dispositivo ma su di esso è presente un account Google, il processo di configurazione non può essere completato se non si inseriscono nuovamente le informazioni dell'account Google.

Dopo aver protetto il dispositivo, sarà necessario sbloccare lo schermo o inserire la password dell'account Google per effettuare un ripristino delle impostazioni di fabbrica. Questo fa sì che il ripristino venga effettuato da una persona di fiducia.



- Non dimenticare l'account Google e la password aggiunta al dispositivo prima di effettuare un ripristino delle impostazioni di fabbrica. Se non è possibile fornire le informazioni sull'account durante il processo di configurazione, non sarà possibile utilizzare il dispositivo dopo aver eseguito il ripristino di fabbrica.

Ulteriori informazioni

Informazioni avviso software Open Source

Per ottenere il codice sorgente contenuto in questo prodotto secondo quanto consentito dalle licenze GPL, LGPL, MPL e altre licenze Open Source, visitare <http://opensource.lge.com>.

In aggiunta al codice sorgente, sono disponibili per il download tutti i termini di licenza, le esclusioni di responsabilità e le relative note di copyright.

LG Electronics fornisce anche il codice Open Source su CD-ROM a fronte del pagamento di una cifra a copertura dei costi che tale distribuzione comporta (come il costo del supporto, di spedizione e gestione) in seguito a richiesta inviata via e-mail a: opensource@lge.com. Questa offerta è valida per tre (3) anni a partire dalla data di acquisto del prodotto.

Informazioni sulle normative (Numero ID normativa, etichetta digitale ecc.)

Per ulteriori informazioni sulle normative, andare a **Impostazioni > Generali > Normative & Sicurezza** sul telefono.

Marchi registrati

- Copyright ©2017 LG Electronics, Inc. Tutti i diritti riservati. LG e il logo LG sono marchi registrati del Gruppo LG e delle sue entità correlate.
- Google™, Google Maps™, Gmail™, YouTube™ e Play Store™ sono marchi registrati di Google, Inc.
- Bluetooth® è un marchio registrato di Bluetooth SIG, Inc. nel mondo.
- Wi-Fi® e il logo Wi-Fi sono marchi registrati di Wi-Fi Alliance.
- Tutti gli altri marchi sono di proprietà dei rispettivi titolari.

DICHIARAZIONE DI CONFORMITÀ

Con il presente documento, **LG Electronics** dichiara che il prodotto **LG-M200n** è conforme ai requisiti essenziali e alle altre disposizioni della Direttiva **2014/53/EU**.

Una copia della Dichiarazione di conformità è disponibile all'indirizzo <http://www.lg.com/global/declaration>

Contattare l'ufficio relativo alla conformità del prodotto

LG Electronics European Shared Service Center BV.
Krijgsman 1, 1186 DM Amstelveen, The Netherlands

Bande di frequenza supportate	Potenza di uscita Tx
GSM 900	33 dBm
GSM 1800	30 dBm
WCDMA B1	22,7 dBm
WCDMA B8	24 dBm
LTE B1	22,7 dBm
LTE B3	23,5 dBm
LTE B7	23 dBm
LTE B8	24 dBm
LTE B20	24 dBm
BT 2,4 GHz	5 dBm
WLAN 2,4 GHz	14 dBm
NFC	-17 dBuA/m

Smaltimento delle apparecchiature obsolete



1. Tutte le apparecchiature elettriche ed elettroniche, contrassegnate da questo simbolo ("bidone della spazzatura barrato da una croce"), devono essere raccolte e smaltite separatamente rispetto agli altri rifiuti urbani misti mediante impianti di raccolta specifici installati da enti pubblici o dalle autorità locali. Si ricorda che gli utenti finali domestici possono consegnare gratuitamente le apparecchiature elettriche ed elettroniche a fine vita presso il punto vendita all'atto dell'acquisto di una nuova apparecchiatura equivalente. Gli utenti finali domestici possono inoltre consegnare gratuitamente apparecchiature elettriche ed elettroniche di piccolissime dimensioni (non eccedenti i 25 cm) a fine vita direttamente presso un punto vendita a ciò abilitato, senza obbligo di acquistare una apparecchiatura nuova di tipo equivalente. Si prega di informarsi previamente presso il punto vendita prescelto circa tale ultima modalità di conferimento dell'apparecchiatura a fine vita.
2. Il corretto smaltimento dell'unità obsoleta contribuisce a prevenire possibili conseguenze negative sulla salute degli individui e sull'ambiente. Una gestione responsabile del fine vita delle apparecchiature elettriche ed elettroniche da parte degli utenti contribuisce al riutilizzo, al riciclaggio ed al recupero sostenibile dei prodotti obsoleti e dei relativi materiali.
3. Per informazioni più dettagliate sullo smaltimento delle apparecchiature obsolete, contattare l'ufficio del comune di residenza, il servizio di smaltimento rifiuti o il punto vendita in cui è stato acquistato il prodotto. (www.lg.com/global/recycling)

Smaltimento delle batterie/accumulatori



1. Questo simbolo potrebbe essere associato ai simboli chimici del mercurio (Hg), cadmio (Cd) o piombo (Pb) se la batteria contiene più di 0,0005% di mercurio, 0,002% di cadmio o 0,004% di piombo.
2. Tutte le batterie e gli accumulatori devono essere smaltiti separatamente rispetto alla raccolta differenziata municipale, mediante impianti di raccolta specifici designati dal governo o dalle autorità locali.
3. Il corretto smaltimento di batterie e accumulatori obsoleti contribuisce a prevenire possibili conseguenze negative sull'ambiente, sulla salute degli individui e su tutte le altre specie viventi.
4. Per informazioni più dettagliate sullo smaltimento di batterie e accumulatori obsoleti, contattare l'ufficio del comune di residenza, il servizio di smaltimento rifiuti o il negozio in cui è stato acquistato il prodotto.

Info over deze gebruikersgids

Bedankt voor het kiezen van dit LG-product. Lees deze gebruikersgids zorgvuldig door alvorens u het toestel voor het eerst gebruikt om een veilig en juist gebruik te verzekeren.

- Gebruik altijd originele LG-accessoires. De meegeleverde items zijn alleen voor dit toestel ontworpen en zijn mogelijk niet compatibel met andere toestellen.
- Dit toestel is vanwege het toetsenbord op het aanraakscherm niet geschikt voor mensen met een visuele handicap.
- Omschrijvingen zijn gebaseerd op de standaardinstellingen van het toestel.
- De standaard apps op het toestel kunnen worden bijgewerkt en de ondersteuning van deze apps kan zonder voorafgaande kennisgeving worden stopgezet. Bij eventuele vragen over een app die bij het toestel wordt meegeleverd, neemt u contact op met een servicecenter van LG. In het geval van apps die u zelf hebt geïnstalleerd, neemt u contact op met de relevante serviceprovider.
- Wijzigingen aan het besturingssysteem van het toestel en de installatie van software afkomstig van onofficiële bronnen kan schade aan het toestel veroorzaken en leiden tot de beschadiging of het verlies van data. Door dergelijke handelingen schendt u de LG-licentieovereenkomst in en wordt de garantie ongeldig.
- Bepaalde inhoud en afbeeldingen wijken mogelijk af van uw toestel, afhankelijk van de regio, de serviceprovider, de softwareversie of de versie van het besturingssysteem, en kunnen zonder voorafgaande kennisgeving worden gewijzigd.
- De bij het toestel meegeleverde software, audio, achtergronden, afbeeldingen en andere media zijn voor een beperkt gebruik gelicentieerd. Als u dit materiaal extraheert of gebruikt voor commerciële of andere doeleinden, overtreedt u mogelijk de auteursrechten. U bent als gebruiker volledig verantwoordelijk voor het onwettig gebruik van media.

- Bij het gebruik van dataservices zoals berichten, uploaden, downloaden, automatisch synchroniseren en locatiediensten worden mogelijk extra kosten in rekening gebracht. Kies een data-abonnement dat aan uw wensen voldoet om extra kosten te vermijden. Neem voor meer informatie contact op met uw serviceprovider.

Opmerkingen bij dit document



WAARSCHUWING: situaties die kunnen leiden tot letsel bij de gebruiker en derden.



LET OP: situaties die kunnen leiden tot gering letsel of geringe schade aan het toestel.



OPMERKING: opmerkingen of aanvullende informatie.

Inhoud

5 Richtlijnen voor veilig en efficiënt gebruik

01

Speciaal ontworpen functies

- 15 Multi-taskingfunctie
- 17 quick share

02

Basisfuncties

- 19 Productonderdelen en accessoires
- 20 Overzicht van onderdelen
- 22 Het toestel in- of uitschakelen
- 23 De SIM kaart installeren
- 24 De geheugenkaart plaatsen
- 26 De geheugenkaart verwijderen
- 26 Batterij
- 31 Aanraakscherm
- 35 Homescreen
- 43 Schermvergrendeling
- 47 Geheugenkaart coderen
- 48 Screenshots maken
- 49 Tekst invoeren
- 55 Het delen van content
- 56 Prioriteit

03

Nuttige apps

- 58 Apps installeren en verwijderen
- 59 Verwijderde apps
- 60 Telefoon
- 64 Berichten
- 65 Camera
- 73 Galerij
- 76 Muziek
- 77 E-mail
- 79 Agenda
- 80 QuickMemo+
- 82 Calculator
- 83 Klok
- 84 Downloads
- 84 Bestands beheerder
- 84 FM-radio
- 85 Contacten
- 87 LG SmartWorld
- 87 Taken
- 88 LG Backup
- 89 RemoteCall Service
- 89 Evernote
- 89 Facebook
- 90 Instagram
- 90 Google-apps

04

Telefooninstellingen

- 94 Instellingen
- 94 Netwerken
- 104 Geluid & Notificaties
- 105 Weergave
- 106 Algemeen

05

Appendix

- 116 Taalinstellingen van LG
- 116 LG Bridge
- 117 Software van telefoon bijwerken
- 119 Veelgestelde vragen
- 122 Antidiefstal instructies
- 123 Meer informatie
Regelgeving en veiligheid
(ID-nummer van regelgeving,
E-labels, enz.)

Richtlijnen voor veilig en efficiënt gebruik

Lees deze eenvoudige richtlijnen door. Deze richtlijnen moeten worden gevolgd.

Er is een hulpprogramma op uw apparaat geïnstalleerd dat eventuele fouten registreert. Dit hulpprogramma registreert alleen specifieke gegevens met betrekking tot de fout, zoals signaalsterkte, de Cell ID Position bij het onverwacht wegvallen van een telefoongesprek en geactiveerde apps. Het logboek kan als referentie worden gebruikt bij het bepalen van de oorzaak van een fout. De logbestanden zijn gecodeerd. Alleen medewerkers van LG Repair Centres hebben toegang tot deze bestanden. Zij zullen deze bestanden raadplegen als u uw apparaat ter reparatie opstuurt.

Blootstelling aan radiogolven

Informatie over blootstelling aan radiogolven en SAR (Specific Absorption Rate).

Dit apparaat is ontwikkeld met het oog op naleving van de geldende veiligheidsvoorschriften voor blootstelling aan radiogolven. Deze voorschriften worden gebaseerd op wetenschappelijke richtlijnen waarin veiligheidsmarges zijn ingebouwd om de veiligheid van alle personen te kunnen waarborgen, ongeacht de leeftijd of gezondheidstoestand.

- De richtlijnen voor blootstelling aan radiogolven hanteren de maateenheid SAR (Specific Absorption Rate). Bij tests voor SAR worden de standaardmethoden gebruikt, waarbij het apparaat in alle gemeten frequentiebanden het hoogst toegestane energieniveau gebruikt.
- Hoewel de verschillende apparaatmodellen van LG kunnen opereren op onderling verschillende SAR-niveaus, zijn ze allemaal zodanig ontwikkeld dat naleving van de geldende richtlijnen wordt gewaarborgd.
- De SAR-limiet die wordt aanbevolen door de ICNIRP (International Commission on Non-Ionizing Radiation Protection) bedraagt 2 W/kg evenredig verdeeld over tien gram lichaamsweefsel.
- De hoogst geteste SAR-waarde voor dit model voor gebruik op het oor is 0,433 W/kg (10 g) en voor gebruik op het lichaam 1,220 W/kg (10 g).

- Dit apparaat voldoet aan de richtlijnen voor blootstelling aan RF-signalen wanneer het op normale wijze tegen het oor wordt gehouden of wanneer het zich op een afstand van minimaal 5 mm van het lichaam bevindt. Wanneer het apparaat in een draagtasje, riemclip of houder op het lichaam wordt gedragen, mogen deze hulpmiddelen geen metaal bevatten en moet het product zich op een afstand van minimaal 5 mm van het lichaam bevinden. Voor het overbrengen van databestanden of berichten moet dit apparaat kunnen beschikken over een goede verbinding met het netwerk. In sommige gevallen kan het overbrengen van databestanden of berichten vertraging oplopen tot een dergelijke verbinding beschikbaar is. Houd u aan de bovenstaande afstandsrichtlijnen tot de gegevensoverdracht is voltooid.

Informatie van de FCC over de blootstelling aan RF-signalen

In augustus 1996 heeft de Amerikaanse Federal Communications Commission (FCC) met haar actie in Report and Order FCC 96-326 een bijgewerkte veiligheidsstandaard aangenomen voor menselijke blootstelling aan radiofrequente (RF) elektromagnetische energie die wordt uitgestraald door FCC-gestuurde zenders. Deze richtlijnen komen overeen met de veiligheidsstandaard die eerder is vastgesteld door zowel internationale als Amerikaanse standaarden. Het ontwerp van dit apparaat voldoet aan de FCC-richtlijnen en de internationale standaarden.

Deel 15.19 verklaring

Dit apparaat voldoet aan deel 15 van de FCC-regelgeving. Het gebruik is afhankelijk van de volgende twee voorwaarden:

- (1) Dit apparaat mag geen schadelijke interferentie veroorzaken, en
- (2) dit apparaat moet ontvangen interferentie accepteren, inclusief interferentie die leidt tot ongewenst gebruik.

Deel 15.21 verklaring

Door wijzigingen of modificaties die niet expliciet door de fabrikant zijn goedgekeurd, kan de gebruiker zijn bevoegdheid verliezen om de apparatuur te gebruiken.

Apparaat op het lichaam dragen

Dit apparaat is getest voor veelvoorkomende handelingen waarbij de afstand tussen de achterzijde van het apparaat en het lichaam van de gebruiker 1 cm is. Om aan de FCC RF-vereisten voor blootstelling te voldoen, moet de afstand tussen het lichaam van de gebruiker en de achterzijde van het apparaat 1 cm zijn.

Riemklemmen, houders en soortgelijke accessoires die metalen onderdelen bevatten mogen niet worden gebruikt. Op het lichaam gedragen accessoires waarbij geen afstand van 1 cm tussen het lichaam van de gebruiker en de achterkant van het apparaat kan worden aangehouden, en die niet zijn getest op veelvoorkomende handelingen, voldoen mogelijk niet aan de FCC-richtlijnen met betrekking tot blootstelling aan radiofrequente straling, en moeten worden vermeden.

Deel 15.105 verklaring

Dit apparaat is getest en voldoet aan de limieten voor een digitaal apparaat (klasse B), volgens deel 15 van de FCC-regelgeving. Deze limieten zijn opgesteld om redelijke bescherming te bieden tegen schadelijke storing wanneer het apparaat in woongebieden wordt gebruikt. Deze apparatuur genereert, gebruikt en verzendt mogelijk radiogolven en indien de apparatuur niet in overeenstemming met de instructies wordt geïnstalleerd en gebruikt kan dit schadelijke storing in radiocommunicaties veroorzaken. Er is echter geen garantie dat er in een specifieke installatie geen storing zal optreden. Als deze apparatuur schadelijke storing in radio- of televisieontvangst veroorzaakt, hetgeen kan worden vastgesteld door de apparatuur uit en in te schakelen, wordt de gebruiker aangeraden te proberen de storing te verhelpen door een of meer van de onderstaande maatregelen:

- Richt de ontvangstantenne opnieuw of verplaats hem.
- Vergroot de afstand tussen de apparatuur en de ontvanger.
- Sluit de apparatuur aan op een andere contactdoosgroep dan die waarop de ontvanger is aangesloten.
- Raadpleeg de verkoper of een ervaren radio- of tv-monteur.

Onderhoud van het product

- Gebruik altijd batterijen, laders en accessoires van LG die voor gebruik bij dit type apparaat zijn goedgekeurd. Het gebruik van andere typen batterijen kan gevaarlijk zijn en kan ertoe leiden dat de garantie van het apparaat vervalt.
- Bepaalde inhoud en afbeeldingen kunnen zonder voorafgaande kennisgeving afwijken van uw toestel.
- Demonteer het apparaat niet. Laat eventuele noodzakelijke reparaties uitvoeren door een gekwalificeerd onderhoudstechnicus.
- Reparaties die na beoordeling van LG onder de garantie vallen, omvatten mogelijk vervangende onderdelen of kaarten die ofwel nieuw ofwel gereviseerd zijn, op voorwaarde dat deze onderdelen of kaarten een gelijkwaardige werking hebben als de onderdelen die worden vervangen.
- Houd het apparaat uit de buurt van elektrische apparaten zoals tv's, radio's en pc's.
- Houd het apparaat uit de buurt van warmtebronnen zoals radiatoren en kookplaten.
- Laat het apparaat niet vallen.
- Stel het apparaat niet bloot aan mechanische trillingen of schokken.
- Schakel het apparaat uit wanneer dit door de speciale voorschriften wordt vereist. Gebruik het apparaat bijvoorbeeld niet in ziekenhuizen, aangezien het gevoelige medische apparatuur kan storen.
- Houd het apparaat niet met natte handen vast tijdens het opladen. Hierdoor zou u een elektrische schok kunnen krijgen en het apparaat zou ernstig beschadigd kunnen raken.
- Laad een telefoon niet op in de buurt van brandbare materialen. De telefoon kan heet worden, waardoor brand kan ontstaan.
- Gebruik een droge doek om het toestel aan de buitenzijde te reinigen (gebruik geen oplosmiddelen zoals benzeen, verdunners of alcohol).
- Laad het apparaat niet op wanneer dit zich op zachte stoffering bevindt.
- Laad het apparaat op in een ruimte die goed geventileerd is.
- Stel het apparaat niet bloot aan extreme omstandigheden met rook en stof.
- Bewaar het apparaat niet in de buurt van creditcards, vervoerstickets en dergelijke, omdat het de informatie op de magnetische strip kan beïnvloeden.

- Tik niet op het scherm met een scherp voorwerp, om beschadiging van het apparaat te voorkomen.
- Stel het apparaat niet bloot aan vloeistoffen of vocht.
- Ga behoedzaam om met de accessoires, zoals oordopjes. Raak de antenne niet onnodig aan.
- Gebruik nooit gebroken, gesplinterd of gebarsten glas, raak het niet aan en probeer het niet te verwijderen of te repareren. Schade aan het glazen weergavescherm ten gevolge van verwaarlozing of verkeerd gebruik wordt niet door de garantie gedekt.
- Uw apparaat is een elektronisch apparaat dat tijdens normaal gebruik warm wordt. Langdurig direct contact met de huid zonder voldoende ventilatie leidt mogelijk tot ongemak of kleine brandwonden. Wees daarom voorzichtig tijdens en vlak na het gebruik van uw apparaat.
- Als uw apparaat nat is geworden, koppelt u dit dan onmiddellijk los en laat u het volledig opdrogen. Probeer het apparaat niet sneller op te drogen met behulp van een externe hittebron, zoals een oven, magnetron of föhn.
- Door het vocht in uw natte apparaat verandert de kleur van het productlabel binnen in uw apparaat. Schade aan het apparaat ten gevolge van blootstelling aan vloeistof wordt niet door de garantie gedekt.

Efficiënte bediening van het apparaat

Elektronische apparaten

Alle apparaten kunnen storingen opvangen die de werking kunnen beïnvloeden.

- Vraag eerst toestemming voordat u uw telefoon in de buurt van medische apparatuur gebruikt. Ga bij uw arts na of uw telefoon storing van uw medische apparatuur kan veroorzaken.
- Fabrikanten van pacemakers raden een minimale afstand van 15 cm aan tussen andere apparaten en een pacemaker om mogelijke storing van de pacemaker te voorkomen.
- Dit apparaat kan een fel of knipperend licht produceren.
- Sommige hoortoestellen zijn gevoelig voor storing door apparaten.
- Een geringe storing kan al van invloed zijn op TV's, radio's, PC's enz.

- Gebruik uw apparaat bij temperaturen tussen 0 °C en 40 °C, indien mogelijk. Het blootstellen van het apparaat aan extreem lage of hoge temperaturen kan leiden tot schade, storingen of zelfs explosies.

Veiligheid onderweg

Stel uzelf op de hoogte van de wetten en voorschriften voor het gebruik van apparaten in de gebieden waar u rijdt.

- Gebruik tijdens het rijden geen handheldapparaat.
- Concentreer u op het rijden.
- Verlaat de weg en parkeer de auto voordat u een oproep beantwoordt, als de verkeerssituatie dat vereist.
- RF-energie kan bepaalde elektronische systemen in de auto ontregelen, zoals stereo-apparatuur en veiligheidsfuncties.
- Als uw auto is voorzien van een airbag, mag u deze niet door geïnstalleerde of draagbare, draadloze apparatuur blokkeren. Als u dit wel doet, kan dit ertoe leiden dat de airbag niet of niet goed functioneert met mogelijk ernstige verwondingen tot gevolg.
- Zet het volume niet te hoog als u buitenshuis naar muziek luistert, zodat u de geluiden uit uw omgeving nog kunt horen. Dit is vooral belangrijk in het verkeer.

Voorkom gehoorbeschadiging



Vermijd lang muziek luisteren op hoge geluidsniveaus om mogelijke gehoorschade te voorkomen.

Gehoorschadiging kan optreden als u te lang aan hard geluid wordt blootgesteld. Daarom raden wij u aan de handset niet te dicht bij uw oren in of uit te schakelen. Zet het muziek- en gespreksvolume niet te hoog.

- Als u een hoofdtelefoon gebruikt, zet het volume dan laag als u personen die vlakbij u staan niet kunt verstaan of als de persoon die naast u zit, kan horen waar u naar luistert.



- Hoge geluidsniveaus en overmatige druk van uw oordopjes en hoofdtelefoon kunnen leiden tot gehoorverlies.

Onderdelen van glas

Bepaalde onderdelen van uw telefoon zijn van glas. Dit glas kan breken als u de telefoon op een hard oppervlak laat vallen of als het een harde klap krijgt. Raak gebroken glas niet aan en probeer het niet te verwijderen. Gebruik de telefoon niet totdat het glas door een erkende serviceprovider is vervangen.

Explosiewerkzaamheden

Gebruik het apparaat niet in een omgeving waar met explosieve materialen wordt gewerkt. Neem beperkende maatregelen in acht en houd u aan regels en voorschriften.

Explosiegevaar

- Gebruik uw apparaat niet bij tankstations.
- Gebruik de telefoon niet in de buurt van brandstoffen en chemicaliën.
- Vervoer geen brandbare gassen, vloeistoffen en explosieven en sla deze ook niet op in dezelfde ruimte van een voertuig waarin zich ook uw apparaat of accessoires bevinden.

In vliegtuigen

Draadloze apparaten kunnen storingen veroorzaken in vliegtuigen.

- Schakel uw apparaat uit voordat u aan boord van een vliegtuig gaat.
- Gebruik het toestel niet op het terrein van de luchthaven zonder toestemming van de bemanning.

Kinderen

Bewaar het apparaat op een veilige plek, buiten het bereik van kleine kinderen. Het apparaat bevat kleine onderdelen die, indien losgemaakt, verstikking kunnen veroorzaken.

Noodoproepen

Noodoproepen zijn mogelijk niet via alle mobiele netwerken beschikbaar. U dient daarom voor noodoproepen nooit volledig afhankelijk te zijn van uw apparaat. Vraag dit na bij uw plaatselijke serviceprovider.

Batterij en onderhoud

- De batterij hoeft niet volledig ontladen te zijn voordat u deze weer kunt opladen. In tegenstelling tot andere typen batterijen heeft de batterij geen geheugen dat van invloed is op de prestaties.
- Gebruik alleen batterijen en laders van LG. De laders van LG zijn zodanig ontwikkeld dat deze de levensduur van de batterij optimaliseren.
- Demonteer de batterij niet en voorkom kortsluiting.
- Houd de metalen contactpunten van de batterij schoon.
- Vervang de batterij wanneer deze niet meer voldoende presteert. De batterij kan honderden keren worden opgeladen, voordat deze moet worden vervangen.
- Laad de batterij opnieuw op als deze gedurende langere tijd niet is gebruikt, om de levensduur te verlengen.
- Stel de batterijlader niet bloot aan direct zonlicht en gebruik deze niet in vochtige ruimten zoals een badkamer.
- Bewaar het apparaat niet in erg warme of koude ruimten; dat kan ten koste gaan van de prestaties van de batterij.
- Er bestaat explosiegevaar als de batterij wordt vervangen door een batterij van een verkeerd type. Verwijder de gebruikte batterijen volgens de instructies.
- Als de batterij moet worden vervangen, kunt u dit laten doen bij het dichtstbijzijnde erkende LG Electronics-servicepunt of de dichtstbijzijnde dealer van LG Electronics.
- Haal altijd de stekker van de oplader uit het stopcontact als de batterij van het apparaat volledig is opgeladen, zodat u voorkomt dat de oplader onnodig energie verbruikt.
- De werkelijke levensduur van de batterij hangt af van de netwerkconfiguratie, de productinstellingen, de gebruikspatronen en de omstandigheden waarin de batterij wordt gebruikt.
- Zorg dat er geen scherpe voorwerpen zoals tanden en nagels van huisdieren in contact komen met de batterij. Dit kan brand veroorzaken.

Persoonlijke gegevens beveiligen

- Beveilig uw persoonlijke informatie om te voorkomen dat er data verloren gaan of gevoelige informatie wordt misbruikt.
- Maak een back-up van belangrijke data als u het toestel gebruikt. LG is niet verantwoordelijk voor eventueel verlies van data.
- Maak een back-up van alle data en reset het toestel voordat u het weggooit om te voorkomen dat gevoelige informatie wordt misbruikt.
- Lees de machtigingen zorgvuldig door bij het downloaden van applicaties.
- Wees voorzichtig met het gebruik van applicaties die toegang hebben tot meerdere functies of uw persoonlijke informatie.
- Controleer uw persoonlijke accounts regelmatig. Als u een teken van misbruik van uw persoonlijke gegevens ziet, vraag uw serviceprovider dan om uw accountgegevens te wissen of te wijzigen.
- Als u uw toestel bent verloren of als het is gestolen, moet u het wachtwoord van uw account wijzigen om uw persoonlijke informatie te beschermen.
- Gebruik geen applicaties van onbekende bronnen.



01

**Speciaal
ontworpen
functies**

Multi-taskingfunctie

Meerdere vensters

U kunt twee apps tegelijk gebruiken door het scherm in meerdere vensters op te delen.

Tik tijdens het gebruik van een app op  van de touchtoetsen en houd aan, en selecteer een applicatie in de lijst met recent gebruikte apps.

- U kunt de twee apps die op het hoofdscherm worden weergegeven tegelijk gebruiken.
- Tik op  en houd aan om de functie voor meerdere vensters te stoppen.

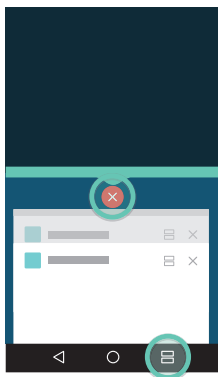
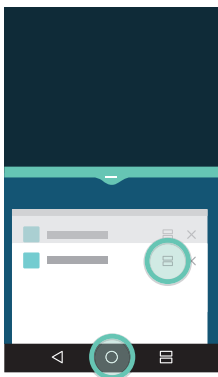

- U kunt deze functie gebruiken in apps die de functie voor meerdere vensters ondersteunen.
- De functie voor meerdere vensters wordt door sommige apps, inclusief gedownloade apps, niet ondersteund.

Recente schermen

In dit scherm vindt u een overzicht van de apps die u recent hebt gebruikt.

Om de lijst met recent gebruikte apps te bekijken, klikt u op het Homescreen op  en vervolgens op de app die wordt weergegeven.

- Tik op een app en houd aan, en sleep deze naar de bovenkant van het scherm om de app te starten met de functie voor meerdere vensters. U kunt ook op  tikken boven in een app.

quick share

Net na het maken van een foto of een video kunt u die foto of die video delen met de gewenste app.

- 1 Klik op  en maak dan een foto of een video.
- 2 Klik op het pictogram van de app dat op het scherm verschijnt om het met die app te delen.

U kunt het pictogram ook in de tegenovergestelde richting schuiven om te zien welke andere apps u kunt gebruiken om uw foto's en video's te delen.

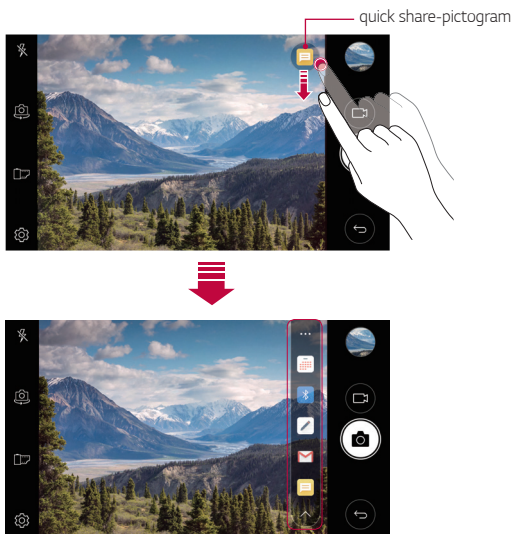

- De app die wordt weergegeven door het quick share-pictogram kan verschillen naargelang het type van de app en de frequentie waarmee de geïnstalleerde apps op het toestel worden gebruikt.



02

Basisfuncties

Productonderdelen en accessoires

De volgende items zijn inbegrepen bij uw toestel.

- Toestel
- USB-kabel
- Batterij
- Lader
- Stereokoptelefoon
- Snelstartgids



- De hierboven beschreven items zijn mogelijk optioneel.
- Afhankelijk van de regio en de serviceprovider kunnen de bij het toestel meegeleverde onderdelen en de verkrijgbare accessoires verschillen.
- Gebruik altijd originele LG Electronics-accessoires. Het gebruik van accessoires van andere fabrikanten is mogelijk van invloed op de prestaties van uw toestel en kan storingen veroorzaken. Dit wordt mogelijk niet gedekt door de reparatieservice van LG.



- Als een van deze basisonderdelen ontbreekt, neemt u contact op met de dealer die u het toestel heeft verkocht.
- Neem voor de aanschaf van extra basisitems contact op met de LG Customer Service.
- Neem voor de aanschaf van optionele items contact op met de LG Customer Service voor beschikbare dealers.
- Bepaalde onderdelen in de verpakking kunnen zonder voorafgaande kennisgeving worden gewijzigd.
- Het uiterlijk en de specificaties van het toestel kunnen zonder voorafgaande kennisgeving worden gewijzigd.
- Afhankelijk van de regio of de serviceprovider kunnen de specificaties van het toestel verschillen.
- Zorg ervoor dat u originele accessoires van LG Electronics gebruikt. Door het gebruik van accessoires van andere fabrikanten kan het toestel beschadigd raken of werkt het mogelijk niet naar behoren.
- Verwijder indien nodig de beschermfolie op de cameralens.

Overzicht van onderdelen

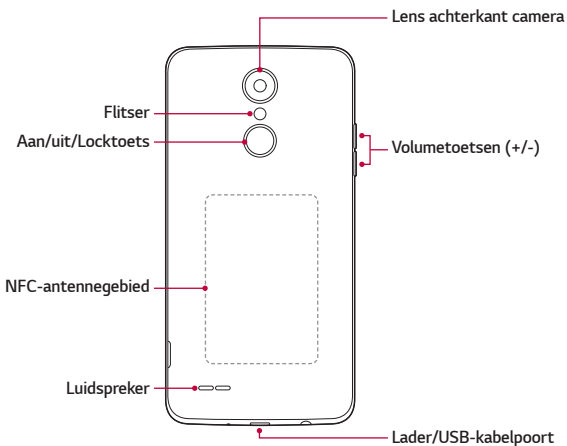
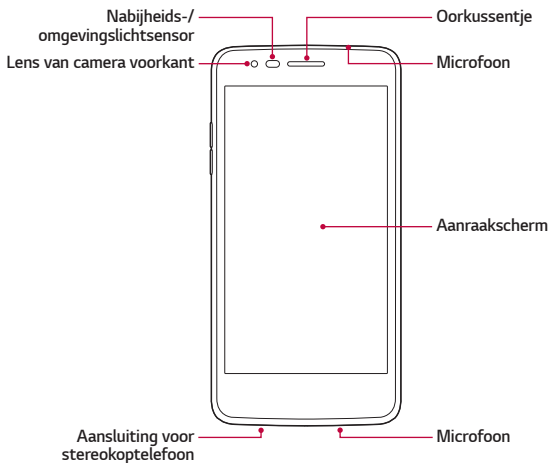

- Nabijheids-/omgevingslichtsensor
 - Nabijheidssensor: tijdens een oproep schakelt de nabijheidssensor het scherm en de aanraakfunctionaliteit uit wanneer het toestel dicht bij het lichaam wordt gehouden. Deze schakelt ook het scherm en de aanraakfunctionaliteit opnieuw in wanneer het toestel op een bepaalde afstand wordt gehouden.
 - Omgevingslichtsensor: de omgevingslichtsensor analyseert de intensiteit van het licht in de omgeving wanneer de modus voor de automatische regeling van de helderheid is ingeschakeld.
- Volumetoetsen
 - Pas het volume voor beltonen, oproepen of notificaties aan.
 - Druk tijdens het gebruik van de camera rustig op een volumetoets om een foto te maken. Houd de volumetoets ingedrukt om meerdere foto's achtereen te maken.
 - Druk tweemaal op de knop Volume lager (-) om de app **Camera** te starten wanneer het scherm is vergrendeld of uitgeschakeld. Druk tweemaal op de knop Volume hoger (+) om **Capture+** te starten.
- Aan/uit/Locktoets
 - Druk kort op de knop als u het scherm wilt inschakelen of uitschakelen.
 - Houd de knop ingedrukt als u een optie voor energiebeheer wilt selecteren.



- Afhankelijk van de specificaties van het toestel is de toegang tot bepaalde functies mogelijk beperkt.
- De achterzijde bevat een ingebouwde NFC-antenne. Wees voorzichtig met het gebruik van het toestel om te voorkomen dat de NFC-antenne wordt beschadigd of bedekt.



- Plaats geen zware voorwerpen op het toestel en ga er niet op zitten. Als u dit toch doet, kan het aanraakscherm beschadigd raken.
- Een beschermingsfolie voor het scherm of accessoires kunnen de werking van de nabijheidssensor hinderen.
- Als het toestel nat is of in een vochtige omgeving wordt gebruikt, werken het aanraakscherm of de knoppen mogelijk niet naar behoren.

Het toestel in- of uitschakelen

Het toestel inschakelen

Wanneer het toestel is uitgeschakeld, houdt u de Aan/uit/Locktoets ingedrukt.



- Wanneer u het toestel voor de eerste keer inschakelt, wordt dit eerst geconfigureerd. De eerste opstart van de smartphone duurt mogelijk langer dan gewoonlijk.

Het toestel uitschakelen

Houd de Aan/uit/Locktoets ingedrukt en selecteer dan **Uitschakelen**.

Opties voor Energiebeheer

Houd de Aan/uit/Locktoets ingedrukt en selecteer een optie.

- **Uitschakelen**: zet het toestel uit.
- **Opnieuw opstarten**: start het toestel opnieuw op.
- **Flightmode activeren**: blokkeer alle functies voor telecommunicatie zoals telefoongesprekken, berichten en internet. Andere functies blijven beschikbaar.

De SIM kaart installeren

Plaats de SIM (Subscriber Identity Module) kaart van uw serviceprovider om uw toestel te gebruiken.

- 1 Om het klepje aan de achterzijde te verwijderen, pakt u de telefoon stevig vast in één hand. Til met de duimnagel van de andere hand de batterijafdekking op zoals getoond in de onderstaande afbeelding.

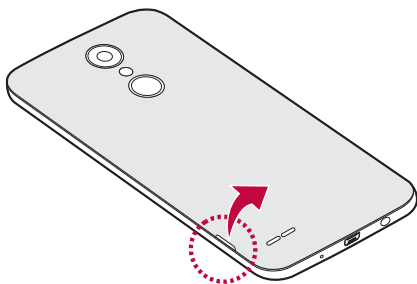

- 2 Plaats de SIM kaart in de SIM kaartsleuf met de goudkleurige contactpunten naar beneden.

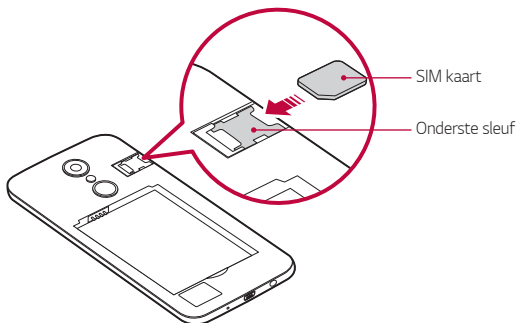



- Dit toestel ondersteunt alleen nano SIM kaarten.
- Voor een probleemloze werking wordt u aanbevolen de telefoon te gebruiken met het juiste type SIM kaart. Gebruik altijd een SIM kaart die door de provider is geleverd.

Vorzorgsmaatregelen bij het gebruik van de SIM kaart

- Verlies uw SIM kaart niet. LG is niet verantwoordelijk voor schade of andere problemen die u kunt ervaren als u de SIM kaart verliest of in een andere telefoon plaatst.
- Zorg ervoor dat u de SIM kaart niet beschadigt wanneer u deze plaatst of verwijdert.

De geheugenkaart plaatsen

Plaats de geheugenkaart in uw toestel.

Het toestel ondersteunt microSD-kaarten van maximaal 32 GB.

Afhankelijk van de fabrikant en het type geheugenkaart zijn sommige geheugenkaarten mogelijk niet compatibel met uw toestel.

- 1 Om het klepje aan de achterzijde te verwijderen, pakt u de telefoon stevig vast in één hand. Til met de duimnagel van de andere hand de batterijafdekking op zoals getoond in de onderstaande afbeelding.

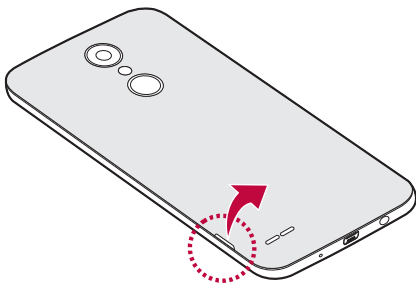

2 Plaats de geheugenkaart in de geheugenkaartsleuf.

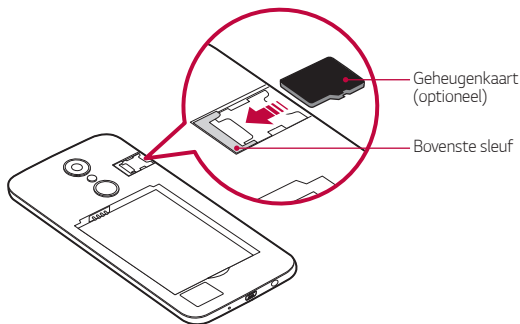



- Sommige geheugenkaarten zijn mogelijk niet volledig compatibel met het toestel. Als u een niet-compatibele kaart gebruikt, kan dit het toestel of de geheugenkaart beschadigen of de data die erop zijn opgeslagen onbruikbaar maken.



- Als data vaak worden weggeschreven en gewist, wordt de levensduur van geheugenkaarten verkort.

De geheugenkaart verwijderen

Verwijder voor de veiligheid de geheugenkaart voordat u hem fysiek verwijdert.

- 1 Tik op  > **Instellingen** > **Algemeen** > **Opslagruimte** > .
- 2 Verwijder de klep aan de achterzijde en verwijder de geheugenkaart.



- Verwijder de geheugenkaart niet wanneer het toestel informatie overdraagt of leest. Hierdoor kunnen de data verloren of onbruikbaar raken, of kan de geheugenkaart of het toestel beschadigd raken. LG is niet verantwoordelijk voor verlies dat voortvloeit uit misbruik of fout gebruik van geheugenkaarten, inclusief het verlies van data.

Batterij

Batterij plaatsen

- 1 Om het klepje aan de achterzijde te verwijderen, pakt u de telefoon stevig vast in één hand. Til met de duimnagel van de andere hand de batterijafdekking op zoals getoond in de onderstaande afbeelding.

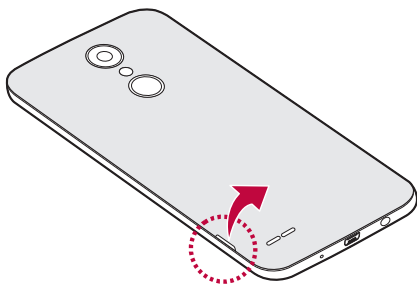

2 Plaats de batterij.

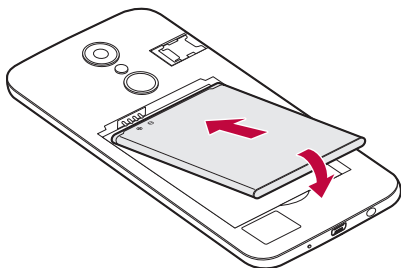

- 3 U plaatst de afdekking weer terug op het toestel door het klepje aan de achterzijde over het batterijvak te leggen en dit naar beneden te drukken tot het op zijn plaats vastklikt.

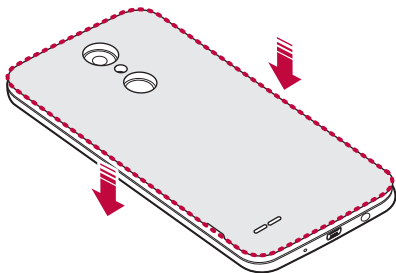

- Volg de instructies in deze gebruikersgids bij het gebruik van het toestel. Het niet opvolgen van de instructies kan leiden tot schade aan het product of letsel bij uzelf of anderen.

Batterij verwijderen

Open de klep aan de achterzijde en verwijder de batterij.

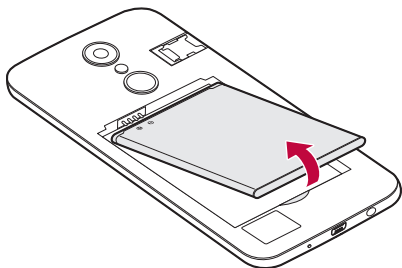

- Schakel het toestel uit voordat u de batterij verwijdert. Als u dit niet doet, kan het toestel beschadigd raken.

Batterij opladen

Laad de batterij volledig op alvorens het toestel te gebruiken.

Sluit een uiteinde van de oplaadkabel aan op de lader, steek het andere uiteinde in de poort voor de kabel en sluit de lader vervolgens aan op een stopcontact.

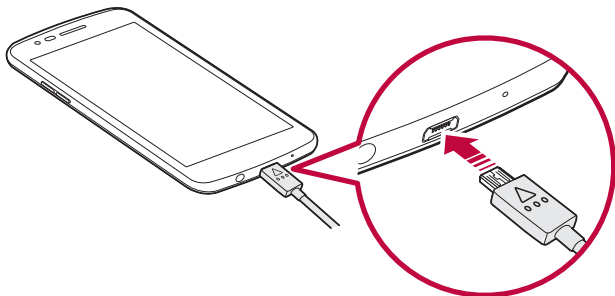



- Controleer dat u de meegeleverde USB-kabel met uw toestel gebruikt.
- Controleer dat u een door LG goedgekeurde lader, batterij en oplaadkabel gebruikt. De batterij kan ontploffen of het toestel beschadigen als u een lader van een andere fabrikant gebruikt.
- Door het toestel tijdens het opladen te gebruiken, kunt u elektrische schokken oplopen. Stop het opladen als u het toestel wilt gebruiken.



- Haal de stekker van de lader uit het stopcontact wanneer het toestel volledig is opgeladen. Zo voorkomt u dat onnodig energie wordt verbruikt.
- U kunt de batterij ook opladen door het toestel met een USB-kabel aan te sluiten op een desktopcomputer of laptop. Dit duurt mogelijk langer dan wanneer de batterij normaal wordt opgeladen.
- Laad de batterij niet op met een USB-hub die niet de nominale spanning kan leveren. Het opladen kan mislukken of onbedoeld stoppen.

Vorzorgsmaatregelen voor het gebruik van het toestel

- Wees extra voorzichtig als u de batterij vervangt om ervoor te zorgen dat er geen vreemde stof of water in het toestel komt.
- Zorg ervoor dat de binnenkant van het toestel geen contact heeft met een metalen voorwerp of water.
- Controleer dat u de meegeleverde USB-kabel gebruikt. Gebruik geen USB-kabels of laders van derden. De beperkte garantie van LG dekt het gebruik van accessoires van derden niet.
- Het niet opvolgen van de instructies in deze handleiding of oneigenlijk gebruik kan leiden tot schade aan het toestel.

Batterij efficiënt gebruiken

Als u veel apps en functies tegelijk actief houdt en langdurig gebruikt, wordt de levensduur van de batterij mogelijk korter.

Stop bewerkingen die op de achtergrond worden uitgevoerd om de levensduur van de batterij te optimaliseren.

Volg deze tips om het batterijverbruik te minimaliseren:

- Schakel Bluetooth® en de WiFi-netwerkfunctie uit als u ze niet gebruikt.
- Stel de time-outwaarde voor het scherm zo laag mogelijk in.
- Minimaliseer de helderheid van het scherm.
- Stel een schermvergrendeling in wanneer het toestel niet wordt gebruikt.
- Controleer het batterijgebruik en sluit gedownloade apps waardoor de batterij sneller leegloopt.

Aanraakscherm

U kunt zich vertrouwd maken met de bediening van het toestel door middel van bewegingen op het aanraakscherm.

Tikken

Tik zacht met uw vingertop om een app of een optie te selecteren of te starten.

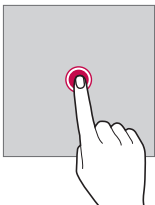

Tikken en aanhouden

Tik enkele seconden op het scherm en houd aan om een menu met beschikbare opties weer te geven.

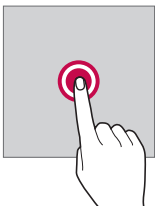

Dubbeltikken

Tik snel twee keer om in of uit te zoomen op een webpagina of een kaart.

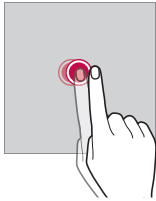

Slepen

Tik op een item, zoals een app of een widget, en verplaats dan uw vinger naar een andere locatie in een gecontroleerde beweging. U kunt deze beweging gebruiken om een item te verplaatsen.

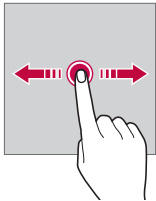

Vegen

Tik met uw vinger op het scherm en verplaats uw vinger snel zonder te pauzeren. U kunt deze beweging gebruiken om door een lijst, een webpagina, foto's, schermen en meer te scrollen.

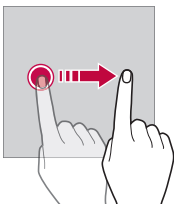

Samenknijpen en uiteenduwten

Knijp twee vingers samen om uit te zoomen op een foto of een kaart. Duw uw vingers uiteen om in te zoomen.

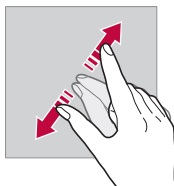
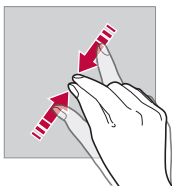

- Stel het aanraakscherm niet bloot aan sterke schokken. Hierdoor beschadigt u mogelijk de aanraaksensor.



- Het aanraakscherm werkt mogelijk niet naar behoren als u het toestel in de buurt van magnetisch, metalen of geleidend materiaal gebruikt.
- Als u het toestel onder een fel licht gebruikt, zoals rechtstreeks zonlicht, is het scherm mogelijk niet zichtbaar, afhankelijk van uw locatie. Gebruik het toestel in de schaduw of in een omgeving met een licht dat net voldoende helder is om boeken te lezen.
- Druk niet te hard op het scherm.
- Tik zacht met uw vingertop op de gewenste optie.
- De aanraakregeling werkt mogelijk niet naar behoren als u op het scherm tikt wanneer u een handschoen draagt of het puntje van uw nagel gebruikt.
- De aanraakregeling werkt mogelijk niet naar behoren als het scherm vochtig of nat is.
- Het aanraakscherm werkt mogelijk niet naar behoren als een beschermingsfolie is aangebracht of een accessoire aan het toestel is vastgemaakt dat u in een winkel van derden hebt gekocht.

Homescreen

Overzicht van homescreen

Het homescreen is het uitgangspunt voor toegang tot diverse functies en apps op uw toestel. Klik op  op een scherm om rechtstreeks naar het homescreen te gaan.

U kunt alle apps en widgets op het homescreen beheren. Schuif het scherm naar links of naar rechts om alle geïnstalleerde apps in een oogopslag te zien.

Gebruik de Google-zoekfunctie om een app te zoeken.

Lay-out van Homescreen

Op het Homescreen kunt u alle apps bekijken en widgets en mappen organiseren.

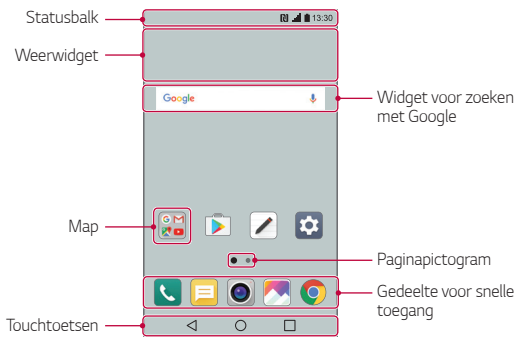

- Afhankelijk van de serviceprovider en de softwareversie kan het Homescreen er anders uitzien.

- **Statusbalk:** toon statuspictogrammen, de tijd en het batterijniveau.
- **Weerwidget:** toon informatie over het weer en de tijd in een bepaald gebied.
- **Widget voor zoeken met Google:** voer een zoekopdracht met Google uit door gesproken of geschreven zoekwoorden in te voeren.
- **Map:** maak mappen om apps naar wens te groeperen.
- **Paginapictogram:** geef het totale aantal homescreens weer. Tik op het gewenste pagina-pictogram om naar de geselecteerde pagina te gaan. Het pictogram van het huidige homescreen is gemarkeerd.
- **Gedeelte voor snelle toegang:** zet de belangrijkste apps vast onder in het scherm zodat u ze makkelijk kunt openen vanaf elk Homescreen.
- **Touchtoetsen**
 - : hiermee keert u terug naar het vorige scherm. Sluit het toetsenblok of de pop-upvensters.
 - : tik hierop om naar het Homescreen te gaan. Houd uw vinger hierop om de Google-zoekfunctie te openen.
 - : tik hierop voor een lijst met recent gebruikte apps of start een app uit de lijst. Tik op **ALLES WISSEN** om alle recent gebruikte apps te wissen. Houd tijdens het gebruik van de app uw vinger op de knop om twee apps tegelijk te gebruiken met de functie voor meerdere vensters.

De touchtoetsen bewerken

U kunt de touchtoetsen verplaatsen of vaak gebruikte functies toevoegen aan het touchtoetsgedeelte.

Tik achtereenvolgens op **Instellingen > Weergave > Touchtoetsen > Toetscombinatie** en pas de instellingen aan.

- U kunt kiezen uit verschillende functies waaronder het Notificatiepaneel en Capture+. Er kunnen maximaal vijf items worden toegevoegd.

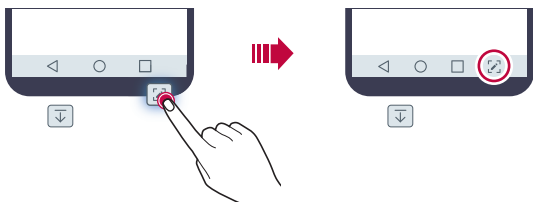

Statuspictogrammen

Wanneer er een notificatie voor een ongelezen bericht, agendagebeurtenis of alarm is, geeft de statusbalk het overeenkomstige pictogram van de notificatie weer. Controleer de pictogrammen van notificaties in de statusbalk om de status van uw toestel te controleren.

	Geen signaal
	Dataoverdracht via het netwerk
	Alarm ingesteld
	Trilmodus aan
	Bluetooth ingeschakeld
	Verbonden met een computer via USB
	Accuniveau
	Flightmode aan
	Gemiste oproepen

	WiFi verbonden
	Dempen ingeschakeld
	GPS ingeschakeld
	Hotspot aan
	Geen SIM
	NFC is aan



- Afhankelijk van de status van het toestel kunnen sommige van deze pictogrammen anders of helemaal niet worden weergegeven. Raadpleeg de pictogrammen volgens de huidige omgeving waarin u het toestel gebruikt.
- Afhankelijk van de regio of de serviceproviders kunnen de weergegeven pictogrammen verschillen.

Notificatiepaneel

U kunt het Notificatiepaneel openen door de statusbalk op het hoofdscherm omlaag te slepen.

- Sleep het Notificatiepaneel omlaag of tik op  om de lijst met pictogrammen voor snelle toegang te openen.
- Tik op **BEWERKEN** om pictogrammen te herschikken, toe te voegen of te wissen.
- Als u uw vinger op het pictogram houdt, verschijnt het scherm met de instellingen voor de desbetreffende functie.

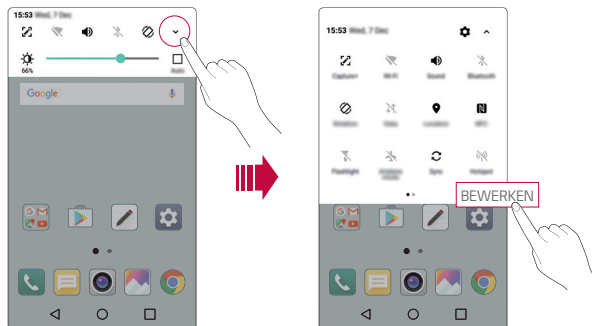

Schermstand wijzigen

U kunt de schermstand instellen om automatisch te wijzigen volgens de fysieke stand van het toestel.

Tik in het Notificatiepaneel op **Rotatie** in de lijst met pictogrammen voor snelle toegang.

Of tik op **Instellingen > Weergave** en schakel **Automatische rotatie** in.



Homescreen bewerken

Houd uw vinger op een lege ruimte op het Homescreen en selecteer vervolgens de gewenste functie.

- Als u de Homescreen-weergaven wilt herschikken, houdt u uw vinger op een scherm en sleept u het naar een andere locatie.
- Als u een widget aan het Homescreen wilt toevoegen, houdt u uw vinger op een leeg gedeelte van het Homescreen en selecteert u **Widgets**.
- Als u een thema wilt wijzigen, houdt u uw vinger op een leeg gedeelte van het Homescreen en selecteert u **Thema**.
U kunt ook op  > **Instellingen** > **Weergave** > **Thema** tikken.
Vervolgens selecteert u het gewenste thema.
- Als u de Homescreen-instellingen wilt aanpassen, houdt u uw vinger op een leeg gedeelte van het Homescreen en selecteert u **Homescreen-instellingen**. Raadpleeg *Homescreen-instellingen* voor meer informatie.
- Als u de verwijderde apps wilt bekijken of opnieuw wilt installeren, houdt u uw vinger op een leeg gedeelte van het Homescreen en selecteert u **Verwijderde apps**. Raadpleeg *Verwijderde apps* voor meer informatie.

Achtergrondthema bekijken

U kunt de achtergrondafbeelding alleen bekijken door de apps en de widgets op het Homescreen te verbergen.

Spread twee vingers op het Homescreen.

- Als u wilt teruggaan naar het originele scherm met apps en widgets, knijpt u uw vingers op het Homescreen samen of tikt u op .

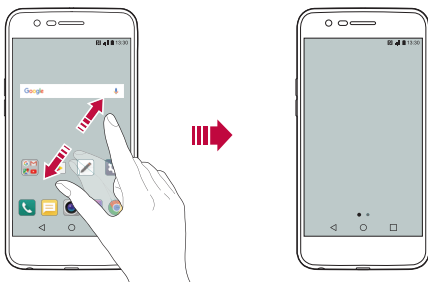

Apps op het Homescreen verplaatsen

Houd uw vinger op een app op het Homescreen en sleep deze naar een andere plaats.

- Om vaak gebruikte apps onder in het Homescreen te houden, houdt u uw vinger op een app en sleept u deze naar het gedeelte voor snelle toegang onderaan.
- Om een pictogram uit het gedeelte voor snelle toegang te verwijderen, sleept u het pictogram naar het Homescreen.

Mappen op het Homescreen gebruiken

Mappen maken

Houd uw vinger op een app op het Homescreen en sleep deze over een andere app.

- Een nieuwe map wordt gemaakt en de apps worden aan de map toegevoegd.

Mappen bewerken

Tik op een map op het Homescreen en start dan de gewenste functie.

- Als u de naam en de kleur van de map wilt bewerken, tikt u op de naam van de map.
- Als u apps wilt toevoegen, houdt u uw vinger op een app. Sleep de app vervolgens naar de map en laat los.
- Als u een app uit de map wilt verwijderen, houdt u uw vinger op de app en sleept u deze uit de map. Als de verwijderde app de enige app in de map is, wordt de map automatisch verwijderd.
- U kunt ook apps toevoegen of verwijderen nadat u op **+** hebt getikt in de map.

Homescreen-instellingen

U kunt de Homescreen-instellingen aanpassen.

- 1 Tik op **○ > Instellingen > Weergave > Homescreen.**
- 2 Pas de volgende instellingen aan:
 - **Selecteer launcher:** selecteer een Homescreen-modus.
 - **Achtergrond:** wijzig de achtergrond van het Homescreen.
 - **Scroll effect:** selecteer een effect om toe te passen wanneer u van Homescreen wisselt.
 - **Apps sorteren op:** stel in hoe apps worden gesorteerd op het Homescreen.
 - **Raster:** wijzig de verplaatsingsmodus van apps voor het Homescreen.

- **Apps verbergen:** selecteer welke apps u niet wilt tonen op het Homescreen.

Schermsgrendeling

Overzicht van schermvergrendeling

Het scherm van uw toestel wordt uitgeschakeld en vergrendeld wanneer u de Aan/uit/Locktoets indrukt. Dit gebeurt ook nadat het toestel een bepaalde tijd inactief was.

Als u de Aan/uit/Locktoets indrukt wanneer geen schermvergrendeling is ingesteld, wordt het Homescreen onmiddellijk weergegeven.

Stel een schermvergrendeling in om uw toestel te beveiligen en ongewenste toegang te voorkomen.



- Met de schermvergrendeling voorkomt u onnodige invoer via het aanraakscherm van het toestel en minimaliseert u het batterijverbruik. We raden u aan de schermvergrendeling te activeren wanneer u het toestel niet gebruikt.

Instellingen van schermvergrendeling configureren

U kunt kiezen uit verschillende opties voor de configuratie van de schermvergrendeling.

- 1 Tik achtereenvolgens op **○ > Instellingen > Weergave > Lockscreen > Kies scherm slot** en selecteer vervolgens de gewenste methode.
- 2 Pas de volgende instellingen aan:
 - **Geen:** schakel de functie voor de schermvergrendeling uit.
 - **Schuiven:** schuif over het scherm om het scherm te ontgrendelen.
 - **Knock code:** tik in een patroon op de ruimten op het scherm om het te ontgrendelen.
 - **Patroon:** teken een patroon om het scherm te ontgrendelen.

- **PIN**: voer een numeriek wachtwoord in om het scherm te ontgrendelen.
- **Wachtwoord**: voer een alfanumeriek wachtwoord in om het scherm te ontgrendelen.



- Als u het toestel 5 keer op de verkeerde wijze probeert te ontgrendelen, wordt het scherm 30 seconden geblokkeerd.

Instellingen voor veilige opstart

Wanneer het scherm is vergrendeld met een Knock Code, patroon, PIN of wachtwoord, kunt u instellen dat het toestel is vergrendeld als u het aanzet om uw data te beveiligen.

- U kunt geen functies gebruiken, op noodoproepen na, totdat u het toestel hebt ontgrendeld.
- Als u uw decoderingswachtwoord bent vergeten, kunt u de gecodeerde data en persoonlijke informatie niet herstellen.

Lockscreen-instellingen

U kunt de volgende instellingen van het lockscreen aanpassen.

- 1 Tik op  > **Instellingen > Weergave > Lockscreen.**
- 2 Pas de volgende instellingen aan:
 - **Kies scherm slot**: selecteer een methode voor schermvergrendeling.
 - **Smart Lock**: selecteer vertrouwde items zodat het toestel automatisch wordt ontgrendeld als een ervan wordt geactiveerd.
 - **Wallpaper**: wijzig de achtergrondafbeelding van het lockscreen.
 - **Klok**: selecteer het weergavetype van de klok die op het vergrendelde scherm wordt weergegeven.
 - **Sneltoetsen**: voeg een sneltoets voor een app toe en open de app rechtstreeks vanaf het lockscreen door de app-sneltoets te slepen.
 - **Scherf effect**: stel overgangseffecten voor het scherm in die u wilt toepassen wanneer het scherm is ontgrendeld.

- **Contactinformatie voor verloren toestel:** geef noodcontactinformatie weer op het lockscreen.
- **Vergrendel timer:** stel in na hoeveel tijd het inactieve toestel automatisch wordt vergrendeld.
- **Uit-knop blokkeert onmiddellijk:** vergrendel het scherm direct als u op de Aan/uit/Locktoets drukt.



- Afhankelijk van de geselecteerde methode voor de schermvergrendeling kunnen de beschikbare instellingen verschillen.

Zet het scherm aan

U kunt het scherm in- of uitschakelen door dubbel te tikken op het scherm.



- Deze optie is alleen beschikbaar op het Homescreen dat door LG is ingesteld. De optie werkt mogelijk niet naar behoren bij een aangepaste opstart of op het Homescreen dat de gebruiker heeft geïnstalleerd.
- Gebruik uw vingertop om op het scherm te tikken. Gebruik uw nagel niet.
- Als u de functie 'Zet het scherm aan' wilt gebruiken, zorgt u ervoor dat de nabijheidssensor/omgevingslichtsensor niet is afgedekt door een sticker of een ander vreemd voorwerp.

Scherminschakelen

Tik dubbel op het midden van het scherm.

- Als u boven of onder op het scherm tikt, neemt de snelheid van de herkenning mogelijk af.

Schermschakelen

Tik dubbel op een lege ruimte op het Homescreen.

Of tik dubbel op een lege ruimte in de statusbalk.

Knock Code

U kunt het scherm ontgrendelen door uw eigen Knock Code te maken. Wanneer het scherm uit staat, hebt u onmiddellijk toegang tot het Homescreen door in een bepaalde volgorde op het scherm te tikken.



- U kunt uw Knock Code samen met de functie Zet het scherm aan gebruiken.
- Zorg ervoor dat u op het scherm tikt met uw vingertop.

Een Knock Code maken

- 1 Tik achtereenvolgens op  > **Instellingen** > **Weergave** > **Lockscreen** > **Kies scherm slot** > **Knock Code**.
- 2 Tik op de vierkanten in een patroon naar keuze om een Knock Code te maken en tik op **VOLGENDE**.
- 3 Voer de gemaakte Knock Code opnieuw in ter bevestiging en tik op **BEVESTIGEN**.

Het scherm ontgrendelen met een Knock Code

Ontgrendel het scherm door de Knock Code in te voeren die u hebt gemaakt.

Voer uw Knock Code op het aanraakscherm in wanneer het scherm is uitgeschakeld.

- U kunt een Knock Code ook invoeren wanneer het vergrendelscherm is ingeschakeld.

Geheugenkaart coderen

U kunt de data die worden opgeslagen op de geheugenkaart coderen en beveiligen. De gecodeerde data op de geheugenkaart kunnen niet vanaf een ander toestel worden geopend.

- 1 Tik op  > **Instellingen** > **Algemeen** > **Beveiliging** > **Encrypt microSD**.
- 2 Lees het overzicht van de codering van de geheugenkaart op het scherm en tik vervolgens op **DOORGAAN** om door te gaan.
- 3 Selecteer een optie en tik op **NU ENCRYPTEN**.
 - **Nieuwe bestandscodering**: codeer alleen data die na de codering worden opgeslagen op de geheugenkaart.
 - **Volledige encryptie**: codeer alle huidige data op de geheugenkaart.
 - **Mediabestanden uitsluiten**: codeer alle bestanden behalve mediabestanden zoals muziek, foto's en video's.



- Zorg ervoor dat een pincode of een wachtwoord voor de schermvergrendeling moet worden ingevoerd om de geheugenkaart te coderen.
- Zodra de codering van de geheugenkaart is gestart, zijn bepaalde functies niet beschikbaar.
- Als het toestel is uitgeschakeld wanneer de codering aan de gang is, mislukt de codering en kunnen data beschadigd raken. Daarom moet u controleren of het toestel voldoende batterij heeft alvorens de codering te starten.
- Gecodeerde bestanden kunnen alleen worden geopend op het toestel waarmee de bestanden zijn gecodeerd.
- De gecodeerde geheugenkaart kan niet op een ander LG-toestel worden gebruikt. Als u de gecodeerde geheugenkaart wilt gebruiken op een ander mobiel toestel, formateert u de kaart.
- U kunt de codering van een geheugenkaart activeren zelfs als er geen geheugenkaart in het toestel is geplaatst. Elke geheugenkaart die u daarna plaatst, wordt automatisch gecodeerd.

Screenshots maken

U kunt screenshots van het huidige weergegeven scherm maken.

Via een snelkoppeling

Houd de Aan/uit/Locktoets en knop Volume lager (-) minstens twee seconden tegelijk ingedrukt.

- Screenshots kunnen via de map **Screenshots** in de **Galerij** worden bekeken.

Via Capture+

Op het scherm waarvan u een screenshot wilt maken, sleept u de statusbalk omlaag en tikt u op .



- Wanneer het scherm is uitgeschakeld of vergrendeld, kunt u **Capture+** openen door tweemaal op de knop Volume hoger (+) te drukken. Tik op  > **Instellingen** > **Algemeen** en schakel **Sneltoets** in om deze functie te gebruiken.
- Raadpleeg *Notities op een screenshot schrijven* voor meer informatie.

Tekst invoeren

Het Smart Keyboard gebruiken

U kunt het Smart Keyboard gebruiken om tekst in te voeren en te bewerken.

Met het Smart Keyboard kunt u tekst bekijken terwijl u deze typt zonder dat u tussen het scherm en een conventioneel toetsenbord hoeft te schakelen. Zo kunt u tijdens het typen eenvoudig fouten vinden en corrigeren.

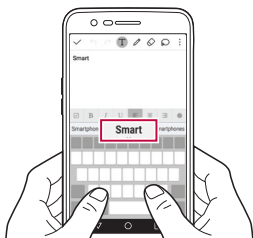

De cursor verplaatsen

Met het Smart Keyboard kunt u de cursor verplaatsen naar de gewenste plaats. Houd tijdens het typen de spatiebalk ingedrukt en sleep naar links of rechts.

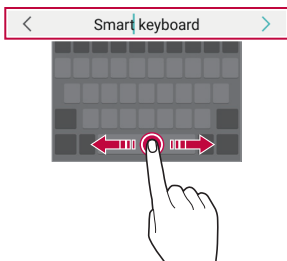



- Deze optie is alleen beschikbaar bij het QWERTY-toetsenbord.

Woorden voorstellen

Smart Keyboard analyseert automatisch uw gebruikspatronen om tijdens het typen vaak gebruikte woorden voor te stellen. Hoe meer u het toestel gebruikt, hoe nauwkeuriger de suggesties zijn.

Voer tekst in en tik op een voorgesteld woord of sleep de linker- of rechterkant van de spatiebalk traag omhoog.

- Het gekozen woord wordt automatisch ingevoerd. U moet niet elke letter van het woord handmatig typen.

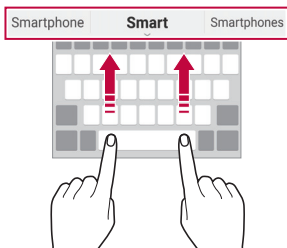

QWERTY-toetsenbordindeling wijzigen

U kunt de toetsen op de onderste rij van het toetsenbord verwijderen en verplaatsen of u kunt nieuwe toetsen er aan toevoegen.

- 1 Tik achtereenvolgens op **○ > Instellingen > Algemeen > Taal en toetsenbord > LG-toetsenbord > Toetsenbord formaat en indeling > QWERTY-opmaak**.
Of tik op  op het toetsenbord en tik dan op **Toetsenbord formaat en indeling > QWERTY-opmaak**.
- 2 Tik op een toets op de onderste rij en sleep deze naar een andere plaats.

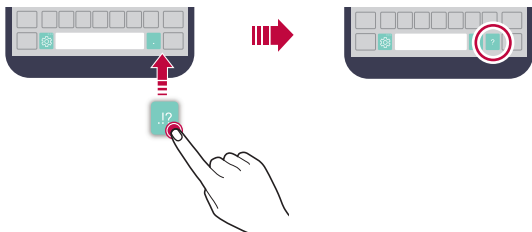

- Deze optie is beschikbaar bij de QWERTY-, QWERTZ- en AZERTY-toetsenborden.
- Deze functie wordt mogelijk niet ondersteund voor bepaalde talen.

Hoogte van het toetsenbord aanpassen

U kunt de hoogte van het toetsenbord aanpassen voor een maximaal comfort tijdens het typen.

- 1 Tik achtereenvolgens op **○ > Instellingen > Algemeen > Taal en toetsenbord > LG-toetsenbord > Toetsenbord formaat en indeling > Hoogte van het toetsenbord**.
Of tik op  op het toetsenbord en tik dan op **Toetsenbord formaat en indeling > Hoogte van het toetsenbord**.
- 2 Pas de hoogte van het toetsenbord aan.



Liggende toetsenbordmodus selecteren

U hebt verschillende opties voor de liggende toetsenbordmodus.

- 1 Tik achtereenvolgens op  > **Instellingen** > **Algemeen** > **Taal en toetsenbord** > **LG-toetsenbord** > **Toetsenbord formaat en indeling** > **Toetsenbordtype in liggende weergave**.

Of tik op het  op het toetsenbord en tik dan op **Toetsenbord formaat en indeling** > **Toetsenbordtype in liggende weergave**.

- 2 Selecteer een toetsenbordmodus.

Toetsenbord splitsen

U kunt het toetsenbord splitsen in twee delen en elk deel aan een zijde van het scherm plaatsen wanneer het scherm in de liggende stand wordt gebruikt.

Tik achtereenvolgens op  > **Instellingen** > **Algemeen** > **Taal en toetsenbord** > **LG-toetsenbord** > **Toetsenbord formaat en indeling** > **Gesplitst toetsenbord**.

Of tik op  op het toetsenbord en tik dan op **Toetsenbord formaat en indeling** > **Gesplitst toetsenbord**.



- Draai het toestel naar de liggende stand om het toetsenbord in twee delen te splitsen. Als u het toetsenbord wilt samenvoegen of splitsen, knijpt u twee vingers samen of duwt u ze uiteen op het toetsenbord.

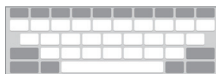

Bediening met één hand

U kunt het toetsenbord naar een zijde van het scherm verplaatsen zodat u het toetsenbord met één hand kunt gebruiken.

- 1 Tik achtereenvolgens op **○ > Instellingen > Algemeen > Taal en toetsenbord > LG-toetsenbord > Toetsenbord formaat en indeling > Enkelhandige bediening**.

Of tik op  op het toetsenbord en tik dan op **Toetsenbord formaat en indeling > Enkelhandige bediening**.

- 2 Druk op de pijl naast het toetsenbord om het in de gewenste richting te verplaatsen.

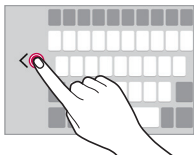

Gesproken tekst invoeren

Houd uw vinger op  op het toetsenbord en selecteer dan .



- Spreek duidelijk voor een betere herkenning van stemopdrachten.
- Voor de invoer van gesproken tekst zorgt u ervoor dat het toestel is verbonden met een netwerk.
- Voor de selectie van de taal voor spraakherkenning tikt u op  **> Talen** in het scherm van spraakherkenning.
- Deze functie wordt mogelijk niet ondersteund of de ondersteunde talen verschillen mogelijk van de regio waarin de service wordt verleend.



Talen aan het toetsenbord toevoegen

U kunt extra talen gebruiken voor toetsenbord invoer.

- 1 Tik achtereenvolgens op  > **Instellingen** > **Algemeen** > **Taal en toetsenbord** > **LG-toetsenbord** > **Taal kiezen**.
- 2 Selecteer de talen die u wilt gebruiken.

Kopiëren en plakken

U kunt tekst uit een app knippen of kopiëren en vervolgens in dezelfde app plakken. Of u kunt andere apps starten en de tekst daarin plakken.



- 1 Houd uw vinger op de tekst die u wilt kopiëren of knippen.
- 2 Sleep  /  om het gebied op te geven dat u wilt kopiëren of knippen.
- 3 Selecteer **KNIPPEN** of **KOPIËREN**.
 - De geknipte of gekopieerde tekst wordt automatisch aan het klembord toegevoegd.
- 4 Houd uw vinger op het venster waar u de tekst wilt invoeren en selecteer **PLAKKEN**.





- Als er geen item is gekopieerd of geknipt, wordt de optie **PLAKKEN** niet weergegeven.

Clip-lade

Als u een afbeelding of tekst kopieert of knipt, wordt deze automatisch opgeslagen in de clip-lade en kan deze overal worden geplakt.

- 1 Houd uw vinger op  op het toetsenbord en selecteer .
Of houd uw vinger op het venster waar u de tekst wilt invoeren en selecteer **CLIP-LADE**.
- 2 Selecteer en plak een item uit de clip-lade.
 - Er kunnen maximaal 20 items in de clip-lade worden opgeslagen.

- Tik op  om geplaatste items te vergrendelen zodat ze niet worden verwijderd, zelfs als het maximale aantal wordt overschreden. U kunt maximaal tien items vergrendelen. Als u vergrendelde items wilt verwijderen, moet u ze eerst ontgrendelen.
- Tik op  om de items uit de clip-lade te verwijderen.





- De clip-lade wordt mogelijk niet ondersteund door bepaalde applicaties die zijn gedownload.

Het delen van content

Bestanden verzenden of ontvangen



U kunt bestanden tussen uw toestel en een ander LG-toestel, een tablet of een computer delen.

Bestanden verzenden

Tik in de app **Galerij**, **Bestands beheerder** of **Muziek** op  > **Delen** of  en selecteer vervolgens een toestel op de lijst voor bestandsdeling.

Ontvang bestanden

Sleep de statusbalk omlaag, tik op  en vervolgens op **Bestand delen**.



Als uw toestel de functie Bestand delen niet ondersteunt, tikt u achtereenvolgens op  > **Instellingen** > **Netwerk** > **Share & Connect** > **Android Beam** .



- Controleer dat uw toestel is verbonden met hetzelfde draadloze netwerk als het doeltoestel van de bestandsoverdracht.
- Controleer dat Bestand delen is geactiveerd op zowel het toestel als het doeltoestel.

Prioriteit

U kunt notificaties beperken of het geluid ervan uitschakelen zodat u gedurende bepaalde tijdstippen niet wordt gestoord.

- 1 Tik op  > **Instellingen** > **Geluid & Notificaties** > **Prioriteit** en versleep dan  om de functie te activeren.
- 2 Tik op **Geluiden en trillingen** en selecteer de gewenste modus:
 - **Alleen prioriteit**: ontvang notificaties met geluid of trilling voor de gekozen apps. Zelfs als **Alleen prioriteit** is ingeschakeld, hoort u nog steeds alarmen.
 - **Totale stilte**: schakel zowel het geluid als de trilfunctie uit.



03

Nuttige apps

Apps installeren en verwijderen

Apps installeren

Open een app store om apps te zoeken en te downloaden.

- U kunt **SmartWorld**, **Play Store** of de app store van uw serviceprovider gebruiken.



- Bij bepaalde app stores moet u mogelijk een account maken en zich aanmelden.
- Voor bepaalde apps worden mogelijk kosten in rekening gebracht.
- Afhankelijk van uw abonnement worden mogelijk kosten in rekening gebracht als u mobiele data gebruikt.
- Afhankelijk van de regio of de serviceprovider wordt **SmartWorld** mogelijk niet ondersteund.

Apps verwijderen

Verwijder apps die u niet langer gebruikt van het toestel.

Apps verwijderen door uw vinger op de app te houden

Houd op het Homescreen uw vinger op de app die u wilt verwijderen en sleep deze naar **Wissen** boven in het scherm.

U kunt ook uw vinger op de app houden en dan op een app of widget met  tikken om deze te verwijderen.

- Als apps binnen de laatste 24 uur zijn verwijderd, kunt u ze opnieuw installeren. Raadpleeg *Verwijderde apps* voor meer informatie.

Apps deïnstalleren via het menu Instellingen

Tik achtereenvolgens op  > **Instellingen** > **Algemeen** > **Applicaties**, selecteer een app en tik dan op **Wissen**.

Apps verwijderen vanuit de app store



Als u een app wilt verwijderen, opent u de app store vanwaar u de app hebt gedownload en verwijdert u de app.



- Bepaalde apps kunnen niet door gebruikers worden verwijderd.

Verwijderde apps

U kunt de verwijderde apps op het Homescreen bekijken. U kunt ook apps die binnen de laatste 24 uur zijn verwijderd opnieuw installeren.

- 1 Tik op  > **Verwijderde apps**.
- 2 Activeer de gewenste functie:
 - **Opnieuw installeren**: installeer de gekozen app opnieuw.
 -  : verwijder de gedeïnstalleerde apps definitief van het toestel.







- Verwijderde apps worden 24 uur na de verwijdering automatisch verwijderd van het toestel. Als u de verwijderde apps opnieuw wilt installeren, moet u ze opnieuw downloaden vanaf de app store.
- Deze functie is alleen op het standaard Homescreen geactiveerd. Als u apps verwijdert terwijl u het EasyHome-scherf of een ander startscherm gebruikt, worden deze onmiddellijk en definitief verwijderd op het toestel.

Telefoon

Spraakoproepen

Gebruik een van de beschikbare methoden om te bellen: een telefoonnummer handmatig invoeren, een contact uit de lijst met contacten bellen en een nummer uit de lijst met recente oproepen bellen.

Een nummer met het toetsenblok bellen

- 1 Tik op  >  > **Bellen**.
- 2 Gebruik de gewenste methode om te bellen:
 - Voer een telefoonnummer in en tik op .
 - Houd uw vinger op een snelkiesnummer.
 - Zoek een contact door op de eerste letter van diens naam in de lijst met contacten te tikken en tik vervolgens op .



- Houd uw vinger op 0 om '+' in te voeren wanneer u naar het buitenland wilt bellen.
- Raadpleeg [Contacten toevoegen](#) voor meer informatie over het toevoegen van telefoonnummers aan de lijst met snelkiesnummers.

Een contact uit de lijst met contacten bellen

- 1 Tik op  >  > **Contacten**.
- 2 Selecteer in de lijst met contacten een contact en tik op .



Een oproep beantwoorden

Als u een oproep wilt beantwoorden, sleept u  uit de cirkel op het scherm van de inkomende oproep.

- Wanneer de stereokoptelefoon is aangesloten, kunt u bellen met de knop **Gesprek** starten/stoppen op de koptelefoon.
- Als u een oproep wilt beëindigen door gewoon de Aan/uit/Locktoets in te drukken, tikt u achtereenvolgens op  > **Instellingen** > **Netwerk** > **Oproep** > **Gesprekken beantwoorden en beëindigen** en schakelt u **Beëindig gesprekken met de Power key**.

Een oproep afwijzen

Als u een inkomende oproep wilt afwijzen, sleept u  over het scherm van de inkomende oproep.

- Om een afwijsbericht te versturen, sleept u de afwijsberichtoptie  over het scherm.
- Om een afwijsbericht toe te voegen of te bewerken, tikt u achtereenvolgens op  > **Instellingen** > **Netwerk** > **Oproep** > **Oproep blokkeren & Weigeren met bericht** > **Afwijzen met bericht**.
- Bij een inkomende oproep drukt u op de knop **Volume hoger (+)**, **Volume lager (-)** of de **Aan/uit/Locktoets** om het geluid of de trilfunctie uit te schakelen of om de oproep in de wacht te plaatsen.

Gemiste oproepen bekijken

Bij een gemiste oproep wordt  in de statusbalk boven in het scherm weergegeven.

Sleep de statusbalk omlaag om de data van de gemiste oproepen te bekijken. Of tik op  >  > **Oproepinfo**.

Toegankelijke functies tijdens een oproep

Tijdens een oproep kunt u talrijke functies openen door op de knoppen op het scherm te tikken:

- **Contacten:** bekijk tijdens een oproep de lijst met contacten.
- **Ophangen:** een oproep beëindigen.
- **Toetsen:** geef het toetsenblok weer of verberg het.
- **Speaker:** schakel de luidsprekerfunctie in.
- **Dempen:** schakel de microfoon uit zodat uw gesprekspartner u niet kan horen.
- **Bluetooth:** schakel de oproep door naar een gekoppeld en verbonden Bluetooth-toestel.
- **⋮:** open diverse opties voor oproepen.



- Afhankelijk van de regio en de serviceprovider kunnen de beschikbare instellingen verschillen.

Een nummer tijdens een oproep bellen



U kunt tijdens een oproep een ander contact bellen.



- 1 Tik tijdens een oproep op **⋮ > Oproep toevoegen**.
- 2 Voer een telefoonnummer in en tik op **☎**.
 - De twee oproepen worden tegelijk op het scherm weergegeven en de eerste oproep wordt in de wacht geplaatst.
- 3 Tik op **Samenvoegen** om een conferentiegesprek te starten.



- Voor elke oproep worden mogelijk kosten in rekening gebracht. Raadpleeg uw serviceprovider voor meer informatie.

Oproepgeschiedenis bekijken

Tik achtereenvolgens op  >  > **Oproepinfo** om uw recente belgeschiedenis te bekijken. U kunt dan de volgende functies gebruiken:

- Selecteer een contact om een gedetailleerde belgeschiedenis te bekijken. Tik op  om het gekozen contact te bellen.
- Om de belgeschiedenis te verwijderen, tikt u op  > **Wissen**.



- De weergegeven gespreksduur verschilt mogelijk van de gespreksduur die in rekening wordt gebracht. Raadpleeg uw serviceprovider voor meer informatie.

Oproepopties configureren

U kunt diverse opties voor oproepen configureren.

- 1 Tik achtereenvolgens op  >  > **Bellen** of **Oproepinfo**.
- 2 Tik op  > **Oproepinstellingen** en configureer dan de gewenste opties.





Berichten

Een bericht verzenden

U kunt berichten maken en verzenden naar uw contacten via de app Berichten.





- Voor de verzending van berichten naar het buitenland worden mogelijk extra kosten in rekening gebracht. Raadpleeg uw serviceprovider voor meer informatie.

- 1 Tik op  > .
- 2 Tik op .
- 3 Geef een ontvanger op en maak een bericht.
 - Tik op  om bestanden toe te voegen.
 - Tik op  om optionele menuopties te openen.
- 4 Tik op **Zenden** om het bericht te versturen.

Een bericht lezen

U kunt de uitgewisselde berichten met elk contact bekijken.

- 1 Tik op  > .
- 2 Selecteer een contact in de lijst met berichten.

Instellingen voor berichten configureren

U kunt de instellingen voor berichten naar wens wijzigen.

- 1 Tik op  > .
- 2 Tik op  > **Instellingen** vanuit de lijst met berichten.

Camera

Camera starten

U kunt een foto of een video maken om de mooiste momenten vast te leggen.

Tik op .



- Veeg de cameralens schoon met een zachte doek voordat u een foto maakt.
- Zorg u dat de cameralens niet vies maakt met uw vingers of een andere vreemde substantie.
- Als het batterijniveau lager dan 5% is, laadt u de batterij op voordat u de camera gebruikt.
- De afbeeldingen in deze gebruikersgids kunnen afwijken van het werkelijke toestel.
- In **Galerij** kunt u foto's en video's bekijken en bewerken. Raadpleeg *Overzicht van Galerij* voor meer informatie.







Een foto maken

- 1 Tik op het onderwerp om de camera scherp te stellen.
- 2 Tik op  om een foto te maken.
 - U kunt ook de knoppen Volume hoger (+) of Volume lager (-) gebruiken om een foto te maken.



- Wanneer het scherm is uitgeschakeld of vergrendeld, kunt u de camera starten door tweemaal op de knop Volume lager (-) te drukken. Tik op  > **Instellingen** > **Algemeen** > **Sneltoets** en schakel de functie **Sneltoets** in om deze functie te activeren.

Een video maken

- 1 Tik op het onderwerp om de camera scherp te stellen.
- 2 Tik op 
 - Tik op  om een foto te maken terwijl u een video maakt.
 - Tik op  om de video-opname te pauzeren. Tik op  om de video-opname te hervatten.
- 3 Tik op  om de video-opname te beëindigen.

Opties voor camera aanpassen

U kunt talrijke camera-opties naar wens aanpassen.

Tik op  op een scherm.



- De beschikbare opties verschillen naargelang de geselecteerde camera (camera aan de voorkant of de achterkant) en de geselecteerde cameramodus.

Formaat van foto	Selecteer waarden voor beeldschermresolutie en formaat voor het maken van foto's.
Videoresolutie	Selecteer waarden voor resolutie en formaat voor het maken van video's.

HDR	Maak foto's of video's in levendige kleuren en gebruik compenserende effecten zelfs als de foto's of de video's met tegenlicht worden gemaakt. Deze functies worden geleverd door de HDR-technologie (High Dynamic Range) van de camera van het toestel.
Timer	Stel de timer in om na een opgegeven tijdsduur automatisch foto's te maken.
Cheese shutter	Maak foto's met gesproken opdrachten.
Tag locatie	Sla de afbeelding op met GPS-locatiedata.
Raster	Geef een raster weer zodat u foto's of video's kunt maken met behulp van de horizontale en verticale referentielijnen.
Opslagruimte	Selecteer een intern geheugen of MicroSD (Beschikbaar als de geheugenkaart is geplaatst.)
Eenvoudige weergave	Verberg alle menu's op het scherm van de camera.

Extra opties voor de camera aan de voorkant

Selfie-opname	<p>Instellingen selfie-opname wijzigen.</p> <ul style="list-style-type: none"> • Opname met handgebaar: maak een foto met de functie Opname met handgebaar. • Automatische opname: maak een foto wanneer de camera een gezicht detecteert.
Bewaard als gedraaid	Bewaar als gedraaide afbeeldingen na het maken van selfie-opnamen.

Reeks-opname

U kunt meerdere foto's achtereen maken om bewegende beelden te maken.

Houd uw vinger in het camerascherm op .



- De foto's worden snel achtereen gemaakt terwijl u uw vinger op  houdt.



- U kunt tot dertig (30) foto's achtereen maken.

Eenvoudige weergave

U kunt foto's maken door gewoon op het scherm te tikken.

Tik op  > **Eenvoudige weergave** om menu's op het camerascherm te verbergen. Tik op  om ze weer te geven.

Overige handige functies in de camera-app

AE/AF lock

U kunt het huidige belichtingsniveau en focuspositie vastzetten door uw vinger op het camerascherm te houden. Tik op een leeg gedeelte van het scherm om de functie uit te schakelen.



Schakelen tussen camera's

U kunt schakelen tussen de camera's aan de voorkant en de achterkant naargelang de omgeving.

Tik op het scherm van de camera op  of sleep het scherm in elke willekeurige richting om tussen de camera's aan de voorkant en de achterkant te schakelen.

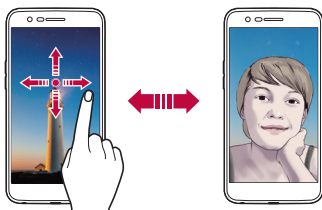

- Gebruik de camera aan de voorkant om selfies te maken. Raadpleeg *Selfie-opname* voor meer informatie.

In- en uitzoomen

U kunt in- en uitzoomen op het scherm van de camera terwijl u een foto of een video maakt.

- Breng op het camerascherm uw vingers naar elkaar toe of schuif ze uit om in of uit te zoomen en gebruik vervolgens de +/- schuifbalk.



- De zoomfunctie is niet beschikbaar wanneer u de camera aan de voorkant gebruikt.

Selfie-opname

U kunt de camera aan de voorkant gebruiken om uw gezicht op het scherm te zien en selfies te maken.

Opname met handgebaar

U kunt selfies maken met behulp van gebaren.

Toon uw handpalm aan de camera aan de voorkant en bal dan uw vuist.

U kunt ook uw vuist ballen en dan openen richting de camera aan de voorkant.

- Binnen drie seconden wordt een foto gemaakt.

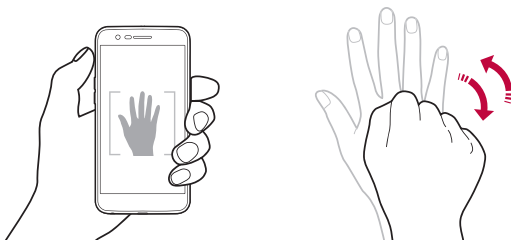

- Om deze functie te gebruiken, schakelt u de cameramodus aan de voorkant in en tikt u op  > **Selfie-opname** > **Opname met handgebaar**.
- Zorg ervoor dat uw handpalm en vuist zich binnen de referentielijn bevinden zodat de camera ze kan detecteren.
- Deze functie is mogelijk niet beschikbaar bij sommige camerafuncties.

Automatische opname

U kunt de functie voor gezichtsherkenning gebruiken om eenvoudig en handig selfies te maken. U kunt het toestel zodanig instellen dat de camera aan de voorkant uw gezicht detecteert wanneer u naar het scherm kijkt en automatisch een selfie maakt.

- Het witte hulpframe verschijnt als de camera aan de voorkant uw gezicht detecteert. Als het onderwerp in het hulpframe stopt met bewegen, wordt het frame blauw en maakt de camera een foto.



- Om deze functie te gebruiken, schakelt u de cameramodus aan de voorkant in en tikt u op  > **Selfie-opname** > **Automatische opname**.

Intervalopname

U kunt selfies maken met een interval.

Houd uw vinger op  terwijl u de camera aan de voorkant gebruikt.

- U kunt deze functie ook gebruiken in de modus voor gebaaropname. Toon uw handpalm aan de camera aan de voorkant en bal dan twee keer snel uw vuist.
- Na drie seconden worden vier foto's gemaakt met een interval van ongeveer twee seconden.

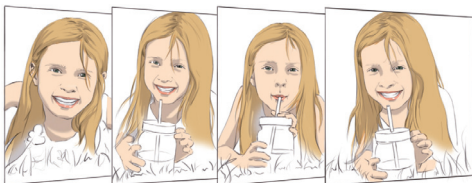

Bewaard als gedraaid

Voordat u een foto maakt met de camera aan de voorkant, tikt u op  >

Bewaard als gedraaid. De afbeelding is horizontaal gedraaid.



- Als u de camera aan de voorkant gebruikt, kunt u de manier waarop selfies worden genomen wijzigen in de camera-opties. Raadpleeg *Opties voor camera aanpassen* voor meer informatie.

Galerij

Overzicht van Galerij

U kunt foto's en video's die zijn opgeslagen op uw toestel bekijken en beheren.

- 1 Tik op .
 - Opgeslagen foto's en video's worden in mappen weergegeven.
- 2 Tik op een folder en selecteer een bestand.
 - Bekijk het geselecteerde bestand in de schermvullende modus.
 - Schuif tijdens het bekijken van een foto naar links of rechts om de vorige of volgende foto te bekijken.
 - Wanneer u een video afspeelt, kunt u deze terug- of doorspoelen door naar links of naar rechts te schuiven.



- Afhankelijk van de geïnstalleerde software worden bepaalde bestandsindelingen mogelijk niet ondersteund.
- Bepaalde bestanden kunnen vanwege de codering niet worden geopend.
- Bestanden die groter zijn dan de maximale bestandsgrootte kunnen een fout veroorzaken.

Foto's bekijken

Ga terug naar het vorige scherm.

Voeg toe aan of verwijder uit uw favorieten.



Open extra opties.

Verwijder afbeeldingen.

Deel afbeeldingen.



Start de camera.

Bewerk afbeeldingen.



- Tik zacht op het scherm om de menu-items weer te geven. Tik opnieuw op het scherm om de menu-items te verbergen.

Foto's bewerken

- 1 Tik op  terwijl u een foto bekijkt.
- 2 Gebruik talrijke effecten en tools om de foto te bewerken.
- 3 Tik op  om de wijzigingen toe te passen.
- 4 Tik op **OPSLAAN** om de wijzigingen op te slaan.
 - Het originele bestand wordt door de wijzigingen overschreven.
 - Als u de bewerkte foto als een ander bestand wilt opslaan, tikt u op  > **Kopie opslaan**.

Een video afspelen

Voeg toe aan of verwijder uit uw favorieten.

pas het volume aan.

Spoel de video terug.

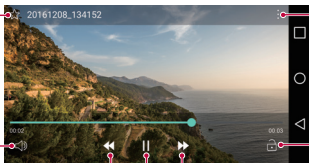

Open extra opties.

Vergrendel of ontgrendel het scherm.

Spoel de video vooruit.



Pauzeer of speel de video af.



- Als u het volume wilt aanpassen, sleept u de rechterkant van het scherm met de video omhoog of omlaag.
- Om de helderheid van het scherm aan te passen, sleept u de linkerkant van het videoscherm omhoog of omlaag.



Bestanden wissen

U kunt bestanden verwijderen met een van de volgende opties:

- Houd uw vinger op een bestand uit de lijst met bestanden en tik op **Wissen**.
- Tik op  in de lijst met bestanden en wis de gewenste bestanden.
- Gewiste bestanden worden automatisch naar de **Prullenbak**. Ze kunnen binnen 7 dagen worden hersteld.
- Tik in de Galerij op  > **Prullenbak**. Tik op  om de bestanden volledig te wissen. In dat geval kunnen de bestanden niet meer worden hersteld.

Bestanden delen

U kunt bestanden delen met een van de volgende opties:

- Tik op  terwijl u een foto bekijkt om het bestand via de gewenste methode te delen.
- Tik op  > **Delen** terwijl u een video bekijkt om het bestand via de gewenste methode te delen.
- Tik op  in de lijst met bestanden om bestanden te selecteren en ze via de gewenste methode te delen.

Muziek

U kunt nummers of muziekalbums afspelen en beheren.

- 1 Tik op  > **LG** > **Muziek**.
- 2 Selecteer een categorie.
- 3 Selecteer een muziekbestand.



- Afhankelijk van de geïnstalleerde software worden bepaalde bestandsindelingen mogelijk niet ondersteund.
- Bestanden die groter zijn dan de maximale bestands grootte kunnen een fout veroorzaken.
- Muziekbestanden zijn mogelijk beveiligd door de eigenaren van het internationaal auteursrecht of de auteursrechtelijke wetgeving. Voordat u een muziekbestand kopieert, moet u wettelijke toestemming hebben. Controleer eerst de auteursrechtelijke wetgeving van het desbetreffende land alvorens een muziekbestand te downloaden of te kopiëren.

E-mail

Overzicht van E-mail

U kunt een e-mailaccount op uw toestel configureren om te controleren of u e-mails hebt ontvangen en om e-mails vanaf uw toestel te versturen.



- Afhankelijk van uw abonnement worden mogelijk kosten in rekening gebracht als u mobiele data gebruikt. Raadpleeg uw serviceprovider voor meer informatie.

E-mailaccounts configureren

Wanneer u de app E-mail voor het eerst gebruikt, configureert u uw e-mailaccount.

- 1 Tik op  > **E-mail**.
- 2 Selecteer een e-mailprovider.
- 3 Voer uw e-mailadres en wachtwoord in en tik dan op **VOLGENDE** om uw account te configureren.
 - Als u een e-mailaccount handmatig wilt configureren of als u e-mailaccounts wilt configureren die niet in de lijst voorkomen, tikt u op **HANDMATIG INSTELLEN**.

E-mailaccounts beheren

Tik op  > **Opties** om de instellingen van uw e-mailaccount te bekijken of te bewerken.

- Als u een account wilt toevoegen, tikt u op **Account toevoegen**.
- Als u een account wilt verwijderen, tikt u op  > **Account verwijderen**.





Een andere e-mailaccount openen

Als u verschillende e-mailaccounts hebt geconfigureerd en een ander account wilt bekijken, tikt u op  en selecteert u het andere account in de lijst met accounts.

E-mail controleren

- 1 Tik op  en selecteer een postvak.
- 2 Selecteer een e-mail in de lijst met e-mails.
 - Het e-mailbericht wordt weergegeven.

E-mail versturen



- 1 Tik op .
- 2 Voer het e-mailadres van de ontvanger in.
- 3 Typ een onderwerp en een bericht.
 - Tik op  om bestanden toe te voegen.
 - Tik op  om optionele menuopties te openen.
- 4 Tik op  om de e-mail te versturen.

Agenda

Overzicht van Agenda

U kunt de agenda gebruiken om evenementen en taken te beheren.

Gebeurtenissen toevoegen

- 1 Tik op  > **Agenda**.
- 2 Selecteer een datum en tik dan op .
- 3 Voer details van de gebeurtenis in en tik op **Opslaan**.
 - Als u op een datum in de agenda tikt en er zijn al evenementen op die datum gepland, wordt een pop-upvenster weergegeven waarin u een lijst met de evenementen ziet. Tik op een evenement in het pop-upvenster om de data van het evenement te bekijken.

Evenementen synchroniseren

Tik op  > **Agenda's synchroniseren** en selecteer een agenda die u wilt synchroniseren.





- Wanneer evenementen op het toestel worden opgeslagen in uw Google-account, worden ze ook automatisch gesynchroniseerd met de Google-agenda. U kunt dan andere toestellen synchroniseren met de Google-agenda zodat die toestellen dezelfde evenementen als uw toestel hebben en u de evenementen op die toestellen kunt beheren.

Event pocket

U kunt Event pocket gebruiken om evenementen te maken.

Tik op  om Event pocket te openen en sleep vervolgens inhoud naar een datum in de agenda.









- : beheer afbeeldingen, tekst, memo's en tijdelijk opgeslagen evenementen. U kunt ook tekst, afbeeldingen en memo's uit een andere app delen en ze in Event pocket opslaan. Als u tijdens het maken van een evenement op **Pocket** tikt, wordt het evenement tijdelijk opgeslagen in Event pocket.
- : beheer taken zonder deadline, zoals evenementen.

QuickMemo+

QuickMemo+ overzicht

U kunt creatieve notities maken met behulp van verschillende opties in deze geavanceerde functie van kladblok, zoals afbeeldingsbeheer en screenshots die niet worden ondersteund door het conventionele kladblok.





Een notitie maken

- 1 Tik achtereenvolgens op  > **QuickMemo+**.
- 2 Tik op  om een notitie te maken.
 - : een notitie opslaan.
 - : de laatste handeling ongedaan maken.
 - : herhaal de laatste actie die u ongedaan hebt gemaakt.
 - : Voer een notitie in met behulp van het toetsenblok.
 - : notities met de hand schrijven.
 - : handgeschreven notities wissen.
 - : in- of uitzoomen, roteren of de delen van een handgeschreven notitie wissen.

- : toegang tot extra opties, waaronder het delen en vergrendelen van notities, het wijzigen van de kladblokstijl en het invoegen van inhoud.

3 Tik op  om de notitie op te slaan.

Notities schrijven op een foto





- 1 Tik achtereenvolgens op  > **QuickMemo+**.
- 2 Tik op  om een foto te nemen, en tik vervolgens op **OK**.
 - De foto wordt automatisch bij het kladblok bijgevoegd.
- 3 Tik op **T** of  om notities op een foto te schrijven.
 - Notities met de hand op de foto schrijven.
 - Voer tekst in onder de foto.
- 4 Tik op  om de notitie op te slaan.

Notities op een screenshot schrijven

- 1 Als u naar de weergave kijkt die u wilt vastleggen, sleept u de statusbalk omlaag en tikt u vervolgens op .
 - De schermafbeelding verschijnt als het achtergrondthema van het kladblok. Boven in het scherm verschijnen tools voor memo's.
- 2 Maak zoals gewenst notities.
 - Notities met de hand op de foto schrijven.
- 3 Tik op  en sla de notities op de gewenste plaats op.
 - U kunt opgeslagen notities in **QuickMemo+** of **Galerij** bekijken.
 - Als u alle notities op dezelfde plaats wilt opslaan, schakelt u het selectievakje **Als standaard instellen** in en selecteert u een app.

Mappen beheren

U kunt notities gesorteerd op type tonen.

- 1 Tik op  > **QuickMemo+**.
- 2 Tik boven in het scherm op  en selecteer een menuoptie:
 - **Alle memo's**: hiermee worden alle notities getoond die in **QuickMemo+** zijn opgeslagen.
 - **Mijn memo**: hiermee worden notities getoond die door **QuickMemo+** zijn gemaakt.
 - **Fotomemo**: hiermee worden notities getoond die door  zijn gemaakt.
 - **Capture+**: bekijk notities die in  zijn gemaakt.
 - **Prullenbak**: verwijderde notities bekijken.
 - **Nieuwe categorie**: hiermee worden categorieën toegevoegd.
 - : herschikken, toevoegen of wissen van categorieën. Tik op de categorie om de naam ervan te wijzigen.



- Bepaalde mappen verschijnen niet wanneer u QuickMemo+ voor het eerst start. Uitgeschakelde mappen zijn ingeschakeld en verschijnen als ze minstens één gerelateerde notitie bevatten.

Calculator



U kunt twee soorten rekenmachines gebruiken: de gewone rekenmachine en de wetenschappelijke rekenmachine.

- 1 Tik op  > **Extra** > **Calculator**.
- 2 Gebruik het toetsenblok om een berekening uit te voeren.
 - Als de wetenschappelijke modus wilt gebruiken, sleept u de groene schuifbalk aan de rechterzijde van het scherm naar links.
 - Houd uw vinger op de **DEL**-knop om opnieuw te beginnen met een berekening.

Klok

Alarm

U kunt een alarm instellen om het op een bepaald tijdstip te laten afgaan.

- 1 Tik op  > **Klok** > **Alarm**.
- 2 Tik op  om een nieuw alarm toe te voegen.
- 3 Configureer de alarminstellingen en tik op **OPSLAAN**.



- Als u een eerder ingesteld alarm selecteert, kunt u het alarm bewerken.
- Voor de verwijdering van een alarm tikt u op  boven in het scherm. Of houd uw vinger op het alarm.

Wereldklok

U kunt de huidige tijd in steden over de hele wereld bekijken.

- 1 Tik op  > **Klok** > **Wereldklok**.
- 2 Tik op  en voeg een stad toe.

Timer

U kunt de timer instellen om een alarm na een opgegeven tijdsduur te laten afgaan.

- 1 Tik op  > **Klok** > **Timer**.
- 2 Stel de tijd in en tik op **Start**.
 - Tik op **Pauze** om de timer te onderbreken. Tik op **Hervat** om de timer te hervatten.
 - Tik op **Reset** om de vooraf ingestelde tijd opnieuw in te stellen.
- 3 Tik op **Stoppen** om het timeralarm te stoppen.

Stopwatch

U kunt de stopwatch gebruiken om een rondetijd vast te leggen.

- 1 Tik op  > **Klok** > **Stopwatch**.
- 2 Tik op **Start** om de stopwatch te starten.
 - Als u een rondetijd wilt vastleggen, tikt u op **Ronde**.
- 3 Tik op **Pauze** om de stopwatch te onderbreken.
 - Als u de stopwatch wilt hervatten, tikt u op **Hervat**.
 - Om alles te wissen en opnieuw te beginnen, tikt u op **Reset**.



Downloads

U kunt bestanden die u hebt gedownload vanaf het internet of via apps bekijken, verwijderen of delen.

Tik op  > **Extra** > **Downloads**.

Bestands beheerder

U kunt bestanden die zijn opgeslagen op uw toestel of in uw cloud bekijken en beheren.

- 1 Tik op  > **Extra** > **Bestands beheerder**.
- 2 Tik op  en selecteer de gewenste opslaglocatie.

FM-radio

U kunt luisteren naar FM-radio.

Tik op  > **Extra** > **FM Radio**.



- Als u deze app wilt gebruiken, sluit u eerst een oortelefoon op het toestel aan. De oortelefoon functioneert als antenne.
- Afhankelijk van de regio wordt deze functie mogelijk niet ondersteund.

Contacten

Overzicht van Contacten

U kunt contacten opslaan en beheren.

Tik op  > **LG** > **Contacten**.

Contacten toevoegen

Nieuwe contacten toevoegen

- 1 Tik in de lijst met contacten op .
- 2 Voer de data van het contact in en tik op **OPSLAAN**.

Contacten importeren

U kunt contacten vanaf een ander opslagtoestel importeren.

- 1 Tik in de lijst met contacten achtereenvolgens op  > **Contacten beheren** > **Importeren**.
- 2 Selecteer de bron- en doellocaties van het contact dat u wilt importeren en tik dan op **OK**.
- 3 Selecteer de contacten en tik op **IMPORTEREN**.

Contacten toevoegen aan de lijst met snelkiesnummers

- 1 Tik in de lijst met contacten op  > **Snelkeuze**.
- 2 Tik op **Contact toevoegen** bij een snelkiesnummer.
- 3 Selecteer een contact.

Contacten zoeken

U kunt contacten zoeken met een van de volgende opties:

- Typ in de lijst met contacten de naam van een contact in het zoekvak.
- Scrol de lijst met contacten omhoog of omlaag.

- Tik in de index van de lijst met contacten op de eerste letter van een contact.

Lijst met contacten

Contacten bewerken

- 1 Selecteer een contact in de lijst met contacten.
- 2 Tik op het scherm met de data van het contact op  en bewerk de data.
- 3 Tik op **OPSLAAN** om de wijzigingen op te slaan.

Contacten verwijderen

U kunt contacten verwijderen met een van de volgende opties:

- Houd uw vinger in de lijst met contacten op een contact dat u wilt verwijderen en tik op **Contact wissen**.
- Tik op  > **Wissen** in de lijst met contacten.

Favorieten toevoegen

U kunt vaak gebruikte contacten instellen als favorieten.

- 1 Selecteer een contact in de lijst met contacten.
- 2 Tik op het scherm met de data van het contact op .

Groepen maken



- 1 Tik in de lijst met contacten achtereenvolgens op **Groepen** >  > **Nieuwe groep**.
- 2 Voer de naam van een nieuwe groep in.
- 3 Tik op **Leden toevoegen**, selecteer de contacten en tik vervolgens op **NIEUW**.
- 4 Tik op **OPSLAAN** om de nieuwe groep op te slaan.

LG SmartWorld

U kunt talloze games, audio, apps en lettertypen van LG Electronics downloaden. Pas uw toestel naar wens aan door middel van thema's voor het homescreen en lettertypen.



- Afhankelijk van uw abonnement worden mogelijk kosten in rekening gebracht als u mobiele data gebruikt.
- Afhankelijk van de regio of de serviceprovider wordt deze functie mogelijk niet ondersteund.

- 1 Tik op  > **LG** > **SmartWorld**.
- 2 Tik op  > **LG Accounts** en meld u aan.
- 3 Selecteer en download de gewenste inhoud.

SmartWorld downloaden

Als de app **SmartWorld** niet is geïnstalleerd, volgt u deze stappen om de app te downloaden.

- 1 Tik op  > **Instellingen** > **Algemeen** > **Over het toestel** > **Update Center** > **Applicatie updaten**.
- 2 Selecteer **SmartWorld** in de lijst en tik op **Downloaden**.



Taken

U kunt taken op uw toestel registreren en zo op eenvoudige wijze afspraken beheren.

- 1 Tik op  > **LG** > **Taken**.
- 2 Tik op  om een taak toe te voegen.
- 3 Voer details van de taak in en tik vervolgens op **OPSLAAN**.

LG Backup

U kunt een back-up maken van de data die zijn opgeslagen op uw toestel alsook die data terugzetten en verplaatsen.

- 1 Tik op  > **Beheer** > **LG Backup**.
Of tik achtereenvolgens op  > **Instellingen** > **Algemeen** > **Back-up & reset** > **LG Backup**.
- 2 Volg de instructies op het scherm om te kiezen tussen het maken van een back-up in de vooraf ingestelde back-upmap op het toestel en het kopiëren van data naar andere toestellen.



- Tijdens het opnieuw instellen van uw toestel worden mogelijk back-upbestanden verwijderd die zijn opgeslagen in de interne opslag. Om dataverlies te minimaliseren, kopieert u belangrijke back-upbestanden van de map LG Back-up in de interne opslag naar een computer of een externe opslag.



- Er wordt geen back-up gemaakt van data in een Google-account. Wanneer u uw Google-account synchroniseert, worden de Google-contacten, Google-agenda, data van de app Google memo en apps die u hebt gedownload vanaf de Play Store automatisch bewaard in de app Drive.
- Back-upbestanden worden met de bestandsextensie LBF opslagen in de map LG Back-up op de geheugenkaart of in de interne opslag.
- Laad de batterij volledig op alvorens een back-up van data te maken of data terug te zetten zodat het toestel tijdens deze processen niet wordt uitgeschakeld.

RemoteCall Service

Het toestel kan op afstand worden gecontroleerd om problemen op te lossen. Bel eerst naar de LG Customer Service als volgt:



- Als u deze functie wilt gebruiken, moet u eerst akkoord gaan met het gebruik van de functie.
- Afhankelijk van uw abonnement worden mogelijk kosten in rekening gebracht als u mobiele data gebruikt.

- 1 Tik op > **Beheer** > **RemoteCall Service**.
- 2 Bel de LG Customer Service.
- 3 Volg de instructies van de medewerker van de klantenservice om een zescijferig toegangsnummer in te voeren.
 - Er wordt op afstand verbinding gemaakt met het toestel en de externe ondersteuning wordt gestart.

Evernote

U kunt belangrijke gegevens opschrijven en verzamelen en ze vervolgens delen met andere apparaten die **Evernote** ondersteunen.

Klik op > **Aanbevolen** > **Evernote**.

Facebook

U kunt een sociale netwerkservice gebruiken om berichten bij te werken, te bekijken en te plaatsen en foto's en video's met uw online contacten te delen.

Tik op > **Aanbevolen** > **Facebook**.

Instagram

Gebruik een sociale netwerkservice om foto's en video's te maken en te delen. U kunt ook filtereffecten gebruiken om uw foto's en video's creatiever en interessanter te maken.

Tik op  > **Aanbevolen** > Instagram.

Google-apps

U kunt Google-apps gebruiken door een Google-account in te stellen. Het registratievenster voor het Google-account verschijnt automatisch wanneer u een Google-app voor het eerst gebruikt. Als u geen Google-account hebt, maakt u er een aan op uw toestel. Voor meer informatie over hoe u een app gebruikt, raadpleegt u de Help in de app.



- Afhankelijk van de regio of de serviceprovider werken bepaalde apps mogelijk niet.

Chrome

Meld u aan bij Chrome en importeer geopende tabbladen, bladwijzers en adresbalkdata vanaf een computer naar het toestel.

Documenten

Maak documenten of bewerk documenten die online of op een ander toestel zijn gemaakt. Deel en bewerk documenten samen met anderen.

Google Drive

Upload, open, deel, organiseer en sla bestanden op vanaf uw toestel. Bestanden die vanuit apps kunnen worden geopend, kunnen overal worden geopend, inclusief online en offline omgevingen.

Gmail

Configureer uw e-mailaccount van Google op uw toestel om uw e-mail te controleren of e-mail te versturen.

Google

Gebruik Google om naar webpagina's, afbeeldingen, nieuws en meer te zoeken door trefwoorden in te voeren.

Duo

Voer een videogesprek met familie, vrienden en anderen die de app gebruiken.

Maps

Zoek uw locatie of de locatie van een plaats op de kaart. Bekijk geografische data.

Foto's

Bekijk of deel foto's of albums die op het toestel zijn opgeslagen.

Play Films

Gebruik uw Google-account om films te huren of te kopen. Koop materiaal en speel het overal af.

Play Muziek

Koop muziek in de **Play Store**. Speel muziek af die op het toestel is opgeslagen.

Spreadsheets

Maak spreadsheets of bewerk spreadsheets die online of op een ander toestel zijn gemaakt. Deel en bewerk spreadsheets samen met anderen.

Presentaties

Maak presentatiemateriaal of bewerk presentatiemateriaal dat online of op een ander toestel is gemaakt. Deel en bewerk presentatiemateriaal samen met anderen.

YouTube

Zoek en speel video's af. Upload video's naar YouTube om ze met personen over de hele wereld te delen.



04



Telefooninstellingen

Instellingen

U kunt de toestelinstellingen naar wens aanpassen.

Tik op  > **Instellingen**.



- Tik op  en voer een trefwoord in het zoekvak in voor toegang tot een onderdeel van de instellingen.
- Tik op  om de weergavemodus te wijzigen. In deze gebruikersgids wordt aangenomen dat u de **Tabbladweergave** gebruikt.

Netwerken

Wi-Fi

U kunt via een Wi-Fi-netwerk verbinding maken met toestellen in de buurt.

Verbinding maken met een Wi-Fi-netwerk

- 1 Tik op het scherm met de instellingen op **Netwerk > Wi-Fi**.
- 2 Versleep  om de functie te activeren.
 - De beschikbare Wi-Fi-netwerken verschijnen automatisch.
- 3 Selecteer een netwerk.
 - U moet wellicht het wachtwoord van het Wi-Fi-netwerk invoeren.
 - Het toestel slaat deze stap over als u verbinding maakt met eerder verbonden Wi-Fi-netwerken. Als u niet automatisch verbinding wilt maken met een bepaald Wi-Fi-netwerk, houdt u uw vinger op het netwerk en tikt u op **Netwerk vergeten**.

Instellingen van Wi-Fi-netwerk

Tik op het scherm met de instellingen op **Netwerk > Wi-Fi**.

- **Overschakelen naar mobiele data:** als mobiele data is geactiveerd maar het toestel geen verbinding met het internet kan maken via Wi-Fi, maakt het toestel automatisch verbinding met het internet via mobiele data.
- : pas de instellingen van het Wi-Fi-netwerk aan.

Wi-Fi Direct

U kunt uw toestel verbinden met andere toestellen die Wi-Fi Direct ondersteunen om direct met deze toestellen data te delen. U hebt geen toegangspunt nodig. Met Wi-Fi Direct kunt u verbinding maken met meer dan twee toestellen.

- 1 Tik op het scherm met de instellingen achtereenvolgens op **Netwerk > Wi-Fi >  > Geavanceerd > Wi-Fi Direct**.
 - Toestellen met ondersteuning voor Wi-Fi Direct in de buurt verschijnen automatisch.
- 2 Selecteer een toestel.
 - De verbinding wordt gemaakt wanneer het toestel het verzoek accepteert.



- Bij gebruik van Wi-Fi Direct kan de batterij sneller leeglopen.

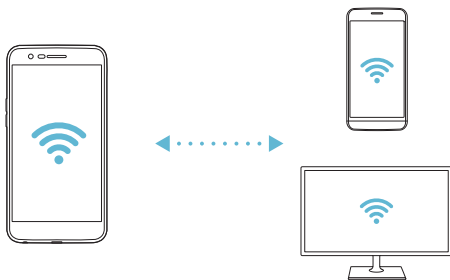

Bluetooth

U kunt uw toestel verbinden met toestellen in de buurt die Bluetooth ondersteunen om met deze toestellen data uit te wisselen. Sluit uw toestel aan op een Bluetooth-koptelefoon en -toetsenbord. Hierdoor kan het toestel eenvoudiger worden bediend.

Koppelen met een ander toestel

- 1 Tik op het scherm met de instellingen op **Netwerken > Bluetooth**.
- 2 Versleep om de functie te activeren.
 - De beschikbare toestellen verschijnen automatisch.
 - Tik op **ZOEKEN** om de lijst met toestellen te vernieuwen.



• Alleen toestellen die zichtbaar zijn worden op de lijst weergegeven.

- 3 Selecteer een toestel in de lijst.
- 4 Volg de instructies op het scherm om de identiteitscontrole uit te voeren.



• Deze stap wordt overgeslagen op toestellen waarmee eerder verbinding is gemaakt.

data versturen via Bluetooth

- 1 Selecteer een bestand.
 - U kunt multimediate bestanden of contacten versturen.
- 2 Tik op  **Bluetooth**.
- 3 Selecteer een doeltoestel voor het bestand.
 - Het bestand wordt verstuurd wanneer het doeltoestel het accepteert.



• Afhankelijk van het bestand kan het proces voor het delen van bestanden verschillen.

Dataverbinding

U kunt mobiele data in- of uitschakelen. Bovendien kunt u ook het gebruik van mobiele data beheren.

Mobiele data inschakelen

- 1 Tik op het scherm met de instellingen op **Netwerk > Dataverbinding**.
- 2 Versleep  om de functie te activeren.

Instellingen van mobiele data aanpassen

- 1 Tik op het scherm met de instellingen op **Netwerk > Dataverbinding**.
- 2 Pas de volgende instellingen aan:
 - **Dataverbinding**: stel deze optie in om dataverbindingen met een mobiel netwerk te gebruiken.
 - **Mobiele datalimiet**: schakel deze optie in om een limiet voor mobiele data in te stellen en mobiele data te blokkeren als de limiet is bereikt.
 - : instellingen voor mobiele data aanpassen.

Oproep

U kunt de oproepinstellingen aanpassen, zoals de opties voor audiogesprekken en internationale gesprekken.



- Afhankelijk van de regio of de serviceprovider worden bepaalde functies mogelijk niet ondersteund.

- 1 Tik op het scherm met de instellingen op **Netwerk > Oproep**.
- 2 Pas de instellingen aan.

Share & Connect

NFC

U kunt het toestel als een vervoerspas of een creditcard gebruiken. U kunt data ook delen met het andere toestel.

- 1 Tik op het scherm met de instellingen achtereenvolgens op **Netwerk > Share & Connect > NFC**.
- 2 Versleep om de functie te activeren.
 - Raak uw toestel aan met een ander toestel dat NFC ondersteunt om data te delen.



- Afhankelijk van het type toestel bevindt de NFC-antenne zich op een andere locatie. Raadpleeg [Overzicht van onderdelen](#) voor meer informatie over het NFC-antennegebied.

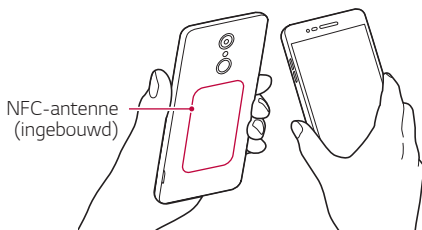

Android Beam

U kunt bestanden delen door de achterkant van het toestel aan te raken met het andere toestel. U kunt ook bestanden zoals muziek, video's of contacten delen, een webpagina openen of een app starten vanaf het andere toestel.

- 1 Tik op het scherm met de instellingen achtereenvolgens op **Netwerk > Share & Connect > Android Beam**.

2 Raak de achterkant van het toestel aan met het andere toestel.



- Afhankelijk van het type toestel bevindt de NFC-antenne zich op een andere locatie.

Afdrukken

U kunt uw toestel verbinden met een Bluetooth-printer en foto's of documenten op het toestel afdrukken.

1 Tik op het scherm met de instellingen achtereenvolgens op **Netwerk > Share & Connect > Afdrukken**.



- Als de gewenste printer niet voorkomt in de lijst, installeert u het stuurprogramma van de printer vanaf de app store.

2 Versleep om de functie te activeren.

3 Selecteer een printer in de lijst met printers.

- Tik op **> Printers toevoegen** om een printer toe te voegen.
- Tik op **> Zoeken** om de naam van een printer te zoeken.
- Tik in de lijst met printers op **> Opties**.

4 Selecteer een bestand en tik op **> Afdrukken**.

- Het document wordt afgedrukt.



- Als u geen Google-account hebt, tikt u op **ACCOUNT TOEVOEGEN** om een account aan te maken.

Tetheren

USB-tethering

U kunt het toestel via USB aansluiten op een ander toestel en mobiele data delen.

- 1 Sluit de toestellen op elkaar aan met behulp van een USB-kabel.
- 2 Tik in het scherm met instellingen op **Netwerk > Tetheren > USB-tethering** en versleep dan om de functie te activeren.



- Deze optie gebruikt mobiele data en afhankelijk van uw tarief kunnen hieraan kosten verbonden zijn. Raadpleeg uw serviceprovider voor meer informatie.
- Na de aansluiting op een computer downloadt u het USB-stuurprogramma vanaf www.lg.com en installeert u het op de computer.
- U kunt geen bestanden uitwisselen tussen uw toestel en een computer terwijl USB-tethering is ingeschakeld. Schakel USB-tethering uit om bestanden uit te wisselen.
- Besturingssystemen met ondersteuning voor tethering zijn Windows XP of hoger, of Linux.

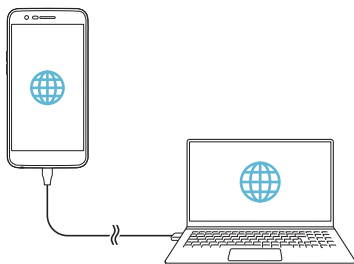

Wi-Fi hotspot

U kunt het toestel als draadloze router instellen zodat andere toestellen verbinding kunnen maken met het internet via de mobiele data van uw toestel.

- 1 Tik in het scherm met instellingen op **Netwerk > Tetheren > Wi-Fi hotspot** en versleep dan om de functie te activeren.
- 2 Tik op **Wi-Fi hotspot instellen** en voer de Wi-Fi-naam (SSID) en het wachtwoord in.
- 3 Schakel Wi-Fi op het andere toestel in en selecteer de naam van het netwerk van het toestel in de lijst met Wi-Fi-netwerken.
- 4 Voer het wachtwoord van het netwerk in.



- Deze optie gebruikt mobiele data en afhankelijk van uw tarief kunnen hieraan kosten verbonden zijn. Raadpleeg uw serviceprovider voor meer informatie.
- U vindt meer informatie op deze website:
<http://www.android.com/tether#wifi>

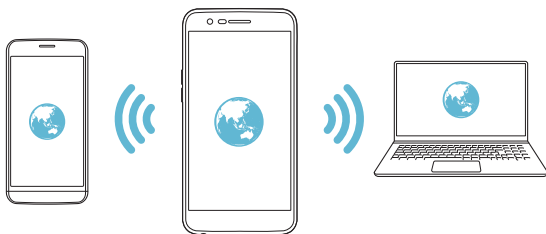

Bluetooth-tethering

Een toestel dat via Bluetooth is verbonden, kan verbinding maken met het internet via de mobiele data van uw toestel.

- 1 Tik op het scherm met de instellingen op **Netwerk > Tetheren > Bluetooth-tethering** en versleep dan om de functie te activeren.

2 Schakel Bluetooth op beide toestellen in en koppel ze met elkaar.



- Deze optie gebruikt mobiele data en afhankelijk van uw tarief kunnen hieraan kosten verbonden zijn. Raadpleeg uw serviceprovider voor meer informatie.
- U vindt meer informatie op deze website:
http://www.android.com/tether#Bluetooth_tethering

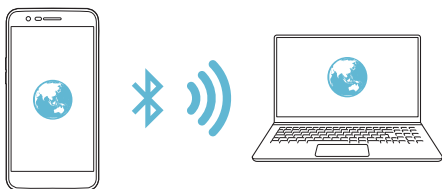

Help

U kunt hulp bij het gebruik van tethering en hotspots vragen.

Tik op het scherm met de instellingen op **Netwerk > Tetheren > Help**.

Meer

Flightmode

U kunt inkomende en uitgaande oproepen en mobiele data uitschakelen. Wanneer deze modus is ingeschakeld, kunt u nog steeds andere functies gebruiken die geen data vereisen, zoals games en muziek.

- 1 Tik op het scherm met de instellingen op **Netwerk > Meer > Flightmode**.
- 2 Tik in het bevestigingsvenster op **AANZETTEN**.

Mobiele netwerken

U kunt de instellingen van mobiele data aanpassen.

- 1 Tik op het scherm met de instellingen op **Netwerk > Meer > Mobiele netwerken**.

- 2 Pas de volgende instellingen aan:
 - **Dataverbinding**: schakel mobiele data in of uit.
 - **Data-roaming**: schakel data-roaming in of uit.
 - **Netwerkmodus**: kies een netwerktype.
 - **Toegangspunten**: bekijk of wijzig het toegangspunt voor het gebruik van mobiele dataservices. Als u het toegangspunt wilt wijzigen, maakt u uw keuze uit de lijst met toegangspunten.
 - **Mobiele providers**: zoek mobiele providers en maak automatisch verbinding met een netwerk.

VPN

U kunt verbinding maken met een veilig virtueel netwerk, zoals een intranet. U kunt ook verbonden virtuele particuliere netwerken beheren.

VPN toevoegen

- 1 Tik op het scherm met de instellingen op **Netwerk > Meer > VPN**.



- Als de schermvergrendeling is ontgrendeld, worden alle VPN-gegevens op het toestel gewist.

- 2 Tik op **VPN toevoegen**.



- Deze functie is alleen beschikbaar wanneer de schermvergrendeling is ingeschakeld. Als de schermvergrendeling is uitgeschakeld, verschijnt een scherm met een melding. Tik in het scherm met de melding op **OPTIES** om de schermvergrendeling in te schakelen. Raadpleeg *Instellingen van schermvergrendeling configureren* voor meer informatie.

- 3 Voer de gegevens van het VPN-netwerk in en tik op **OPSLAAN**.

VPN-instellingen configureren

- 1 Tik op een VPN in de lijst VPN.
- 2 Voer de accountgegevens van de VPN-gebruiker in en tik op **VERBINDEN**.
 - Schakel het selectievakje **Bewaar account informatie** in om de accountgegevens op te slaan.

Geluid & Notificaties

U kunt de instellingen voor geluid, trillen en notificaties aanpassen.

Tik op het scherm met de instellingen op **Geluid & Notificaties** en pas de volgende instellingen aan:

- **Profielen:** wijzig de geluidsmodus naar **Geluid, Alleen trilfunctie** of **Stil**.
- **Volume:** pas het volume voor verschillende items aan.
- **Beltoon:** kies de beltoon voor inkomende oproepen. Voeg beltonen toe of verwijder ze.
- **Beltoon voor contact:** maak een beltoon voor een inkomende oproep van een bepaald contact.
- **Geluid met trillingen:** stel het toestel in om tegelijkertijd te trillen en een beltoon af te spelen.
- **Triltype:** u kunt een triltype selecteren.
- **Prioriteit:** stel in wanneer en van welk type app u notificaties wilt ontvangen. Ontvang notificaties op specifieke dagen van de week.
- **Lockscreen:** kies of u een melding op het lockscreen wilt weergeven of verbergen. U kunt ook privégegevens verbergen.
- **Applicaties:** selecteer de apps die notificaties op het scherm kunnen weergeven en stel de prioriteit van die apps in voor de weergave van de notificaties.
- **Meer > Notificatie geluid:** selecteer een beltoon voor notificaties. Stel muziek die is opgeslagen op het toestel in als beltoon voor notificaties.

- **Meer > Geluidseffecten:** selecteer het geluidseffect dat u wilt afspelen wanneer u op het toetsenblok of toetsenbord tikt, een optie selecteert of het scherm vergrendelt of ontgrendelt.
- **Meer > Spraaknotificatie bericht/oproep:** laat het toestel de inhoud van de oproep of het bericht voorlezen.

Weergave

U kunt gedetailleerde instellingen aanpassen voor elk type scherm.

Tik op het scherm met de instellingen op **Weergave** en pas de volgende instellingen aan:

- **Homescreen:** pas de instellingen voor het homescreen aan. Raadpleeg *Homescreen-instellingen* voor meer informatie.
- **Lockscreen:** pas de instellingen voor het lockscreen aan. Raadpleeg *Lockscreen-instellingen* voor meer informatie.
- **Thema:** hiermee stelt u een schermthema in voor uw toestel.
- **Touchtoetsen:** verplaats de touchtoetsen of wijzig de achtergrondkleuren ervan. Verberg de touchtoetsen op het scherm.
- **Lettertype:** hiermee stelt u het lettertype in.
- **Lettergrootte:** hiermee stelt u de lettergrootte in.
- **Dikgedrukte tekst:** geef de tekst op het scherm dikgedrukt weer.
- **Helderheid:** gebruik de schuifbalk om de helderheid van het scherm van het toestel te wijzigen. Als u de helderheid van het scherm automatisch aan het omgevingslicht wilt aanpassen, tikt u op de schakelaar **Auto**.
- **Auto:** stel het toestel zodanig in dat de helderheid van het scherm automatisch wordt aangepast volgens de intensiteit van het licht in de omgeving.
- **Comfortabele weergave:** stel het toestel in om de hoeveelheid blauw licht op het scherm te verlagen om vermoeidheid aan de ogen te verminderen.

- **Automatische rotatie:** draai het scherm automatisch naargelang de stand van het toestel.
- **Time-out scherm:** schakel het scherm automatisch uit wanneer het toestel gedurende een bepaalde tijd niet wordt gebruikt.
- **Meer > Display formaat:** hiermee kunt u in- en uitzoomen.
- **Meer > Zet het scherm aan:** u kunt het scherm in- of uitschakelen door te tikken op het scherm.
- **Meer > Screensaver:** geef een schermbeveiliging weer wanneer het toestel in de houder staat of wordt opgeladen. Selecteer het type schermbeveiliging dat u wilt weergeven.
- **Meer > Calibratie van bewegingssensor:** stel de hoek en de snelheid van de bewegingssensor in om de nauwkeurigheid van het kantelen en de snelheid van de sensor te verbeteren.



- Zorg ervoor dat u het toestel op een vlak oppervlak plaatst wanneer u de bewegingssensor corrigeert. Als u dit niet doet, werken functies die afhankelijk zijn van de bewegingssensor mogelijk niet naar behoren, zoals de automatische schermrotatie.

Algemeen

Taalinstellingen

U kunt de instellingen voor de taal en het toetsenbord van het toestel aanpassen.

- 1 Tik op het scherm met de instellingen op **Algemeen > Taal en toetsenbord**.
- 2 Pas de volgende instellingen aan:
 - **Taal:** selecteer de gewenste taal voor het toestel.
 - **Huidig toetsenbord:** bekijk welk toetsenbord momenteel wordt gebruikt. Selecteer welk toetsenbord u wilt gebruiken om tekst in te voeren.

- **LG-toetsenbord:** hier kunt u de LG-toetsenbordinstellingen wijzigen.
- **Google spraakgestuurd typen:** configureer de opties voor de dicteerfunctie van Google.
- **Text-to-speech uitvoer:** configureer de instellingen voor tekst-naar-spraak.
- **Pointer snelheid:** pas de snelheid van de aanwijzer van een muis of trackpad aan.
- **Knoppen omkeren:** gebruik de rechtermuisknop voor het uitvoeren van primaire acties.

Locatie

U kunt aanpassen hoe uw locatiegegevens worden gebruikt door bepaalde apps.

- 1 Tik op het scherm met de instellingen op **Algemeen > Locatie**.
- 2 Pas de volgende instellingen aan:
 - **Modus:** selecteer hoe u uw locatiegegevens wilt weergeven.
 - **RECENT LOCATIEVERZOEK:** bekijk applicaties die recent locatiegegevens hebben opgevraagd.
 - **Geschatte locatie laag vermogen:** schat de locatie met laag vermogen.
 - **Locatiegeschiedenis van Google:** configureer de instellingen voor de Google-locatiegeschiedenis.

Accounts en synchronisatie

U kunt accounts, inclusief een Google-account, toevoegen of beheren. U kunt ook gegevens van bepaalde apps of gebruikers automatisch synchroniseren.

- 1 Tik op het scherm met de instellingen op **Algemeen > Accounts en synchronisatie**.
- 2 Pas de volgende instellingen aan:

- **Automatische data sync:** synchroniseer alle geconfigureerde accounts automatisch.
- **ACCOUNTS:** bekijk een lijst met alle geconfigureerde accounts. Tik op een account om de gegevens ervan weer te geven of te wijzigen.
- **ACCOUNT TOEVOEGEN:** voeg accounts toe.

Toegankelijkheid

U kunt de toegankelijkheidsplug-ins beheren die op het toestel zijn geïnstalleerd.

- 1 Tik op het scherm met de instellingen op **Algemeen > Toegankelijkheid**.
- 2 Pas de volgende instellingen aan:
 - **Visie > TalkBack:** stel het toestel in om gesproken notificaties over de status van het scherm en acties te geven.
 - **Visie > Spraaknotificatie bericht/oproep:** laat het toestel de inhoud van de oproep of het bericht voorlezen.
 - **Visie > Lettergrootte:** hiermee stelt u de lettergrootte in.
 - **Visie > Dikgedrukte tekst:** geef de tekst op het scherm dikgedrukt weer.
 - **Visie > Display formaat:** hiermee kunt u in- en uitzoomen.
 - **Visie > Aanraakzoom:** tik driemaal op het scherm om in of uit te zoomen.
 - **Visie > Vensterzoom:** vergroot of keer een deel van het scherm om.
 - **Visie > Grote muiscursor:** vergroot de muiscursor.
 - **Visie > Scherm met hoog contrast:** maak de achtergrondkleur zwart voor een scherm met hoog contrast.
 - **Visie > Omkering schermkleur:** verhoog het contrast van het scherm voor slechtzienden.
 - **Visie > Afstelling scherm kleuren:** pas de kleur op het scherm aan.
 - **Visie > Grijsschaal:** schakel naar de grijsschaalmodus van het scherm.

- **Visie > Beëindig gesprekken met de Power key:** beëindig een gesprek door op de Power key/locktoets te drukken.
- **Horend > Bijschrift:** schakel bij het afspelen van video's de ondertiteling in voor slechthorenden.
- **Horend > Flash waarschuwingen:** stel het toestel in om bij inkomende oproepen en alarmen een lampje te laten knipperen.
- **Horend > Zet alle geluiden uit:** alle geluiden dempen en volume op ontvanger verlagen.
- **Horend > Audiotype:** selecteer het audiotype.
- **Horend > Geluidsbalans:** pas de balans van de audio-uitgang aan. Gebruik de schuifbalk om de balans te wijzigen.
- **Motoriek & cognitie > Touch assistant:** schakel het aanraakbord in om knoppen en gebaren eenvoudiger te gebruiken.
- **Motoriek & cognitie > Aanraakinvoer:** voer tekst in door uw vinger op het scherm te houden of pas het aan door het scherm aan te raken.
- **Motoriek & cognitie > Fiesiek toetsenbord:** pas de toetsenbordinstellingen aan.
- **Motoriek & cognitie > Automatisch klikken met muis:** klik automatisch met de muiscursor als er geen beweging is.
- **Motoriek & cognitie > Ingedrukt houden voor oproepen:** beantwoord of weiger oproepen door de oproepknop ingedrukt te houden in plaats van te slepen.
- **Motoriek & cognitie > Time-out scherm:** schakel het scherm automatisch uit wanneer het toestel gedurende een bepaalde tijd niet wordt gebruikt.
- **Motoriek & cognitie > Aanraakcontrolegebieden:** beperk het aanraakgebied zodat slechts een specifiek deel van het scherm kan worden bediend met aanrakingen.
- **Snelkoppeling toegankelijkheidsfuncties:** krijg snel toegang tot een veelgebruikte functie door driemaal te tikken op .

- **Auto-rotatie scherm:** wijzig de schermstand automatisch overeenkomstig de fysieke stand van het toestel.
- **Toegang via schakelaar:** maak toetscombinaties om het toestel te bedienen.

Sneltoets

u kunt de volumeknoppen gebruiken om apps onmiddellijk te starten wanneer het scherm is uitgeschakeld of vergrendeld.

- 1 Tik op het scherm met de instellingen op **Algemeen > Sneltoets**.
- 2 Versleep  om de functie te activeren.
 - Druk tweemaal op de knop Volume lager (-) om de app **Camera** te starten wanneer het scherm is vergrendeld of uitgeschakeld. Druk tweemaal op de knop Volume hoger (+) om **Capture+** te starten.

Google-services

U kunt Google-instellingen gebruiken voor het beheer van uw Google-apps en accountinstellingen.

Tik in het scherm met de instellingen op **Algemeen > Google-services**.

Beveiliging

- 1 Tik op het scherm met de instellingen op **Algemeen > Beveiliging**.
- 2 Pas de volgende instellingen aan:
 - **Contentvergrendeling:** selecteer de vergrendelingstypen om bestanden te vergrendelen in de **QuickMemo+**.
 - **Encrypt microSD:** codeer de geheugenkaart zodat deze niet op een ander toestel kan worden gebruikt. Raadpleeg *Geheugenkaart coderen* voor meer informatie.
 - **Veilig opstarten:** beveilig uw toestel met een vergrendeling wanneer het wordt ingeschakeld. Raadpleeg *Instellingen voor veilige opstart* voor meer informatie.

- **SIM-vergrendeling instellen:** vergrendel of ontgrendel de USIM kaart of wijzig het wachtwoord (PIN).
- **Wachtwoord typen zichtbaar:** geef het wachtwoord weer terwijl u het invoert.
- **Apparaatbeheerders:** stel bevoegdheden in om de bediening of het gebruik van het toestel te beperken tot bepaalde apps.
- **Onbekende bronnen:** sta de installatie van apps toe die niet uit de Play Store afkomstig zijn.
- **Gegevensbeveiliging:** bekijk het opslagtype waar het beveiligingscertificaat wordt opgeslagen.
- **Certificaatbeheer:** beheer het beveiligingscertificaat dat op het toestel is opgeslagen.
- **Trust agents:** bekijk en gebruik de trust agents die op het toestel zijn geïnstalleerd.
- **Schermpinnen:** vergrendel het scherm van de app zodat alleen de actieve app kan worden gebruikt.
- **Gebruikstoegang:** bekijk gegevens over het gebruik van apps op het toestel.

Datum en tijd

U kunt de instellingen voor datum en tijd aanpassen voor uw toestel.

- 1 Tik op het scherm met de instellingen op **Algemeen > Datum en tijd**.
- 2 Pas de instellingen aan.

Opslagruimte

U kunt de interne opslagruimte van het toestel of de opslagruimte van de geheugenkaart bekijken en beheren.

- 1 Tik op het scherm met de instellingen op **Algemeen > Opslagruimte**.
- 2 Pas de volgende instellingen aan:

- **Intern geheugen:** Bekijk de totale opslagruimte en de vrije ruimte van de interne opslag van het toestel. Bekijk een lijst met gebruikte apps en de opslagcapaciteit van elke app.
- **MicroSD:** bekijk de totale opslagruimte en de vrije ruimte van de geheugenkaart. Deze optie verschijnt alleen wanneer een geheugenkaart is geplaatst. Tik op  om de geheugenkaart te verwijderen.

Batterij & energiebesparing

U kunt actuele informatie over de batterij weergeven of de energiebesparingsmodus inschakelen.

- 1 Tik op het scherm met de instellingen op **Algemeen > Batterij & energiebesparing**.
- 2 Pas de volgende instellingen aan:
 - **Batterijgebruik:** bekijk gegevens over het batterijgebruik. Selecteer een specifiek onderdeel voor meer informatie.
 - **Batterijpercentage op statusbalk:** geef het resterende batterijpercentage in de statusbalk weer.
 - **Spaarstand:** verminder het batterijverbruik door sommige toestelinstellingen te verlagen, zoals de helderheid van het scherm, de snelheid van het besturingssysteem en de intensiteit van de trilfunctie. Wanneer de energiebesparingsmodus is ingeschakeld, verschijnt  in de statusbalk.

Geheugen

U kunt zien hoeveel geheugen gedurende een bepaalde tijd is gebruikt en hoeveel geheugen een app gebruikt.

- 1 Tik op het scherm met de instellingen op **Algemeen > Geheugen**.
- 2 Tik op  om de periode in te stellen waarvoor u data wilt ophalen.

Applicaties

U kunt een lijst met geïnstalleerde apps bekijken. Voorkom indien nodig dat apps andere apps starten of verwijderen.

- 1 Tik op het scherm met de instellingen op **Algemeen > Applicaties**.
- 2 Selecteer een app en voer de nodige acties uit.

Tik & betalen

U kunt betalingen doen met het toestel in plaats van met een creditcard.

Tik op het scherm met de instellingen op **Algemeen > Tik & betalen**.

Back-up & reset

U kunt een back-up van de data op uw toestel maken op een ander toestel of in een ander account. Stel indien nodig het toestel opnieuw in.

- 1 Tik op het scherm met de instellingen op **Algemeen > Back-up & reset**.
- 2 Pas de volgende instellingen aan:
 - **LG Back-up**: maak een back-up of herstel de lijst met geblokkeerde afzenders, berichten, afbeeldingen, homescreens en andere data die op het toestel zijn opgeslagen. Raadpleeg *LG Backup* voor meer informatie.
 - **Back-up maken**: een back-up maken van uw applicatiedata, Wi-Fi-wachtwoord en andere instellingen naar de server van Google.
 - **Back-upaccount**: bekijk welk account momenteel wordt gebruikt voor back-ups.
 - **Automatisch terugzetten**: zet automatisch de instellingen en de data van een back-up terug wanneer een app opnieuw wordt geïnstalleerd.
 - **Reset netwerkinstellingen**: stel de instellingen van Wi-Fi, Bluetooth en andere netwerkinstellingen opnieuw in.
 - **Fabrieksinstellingen**: reset alle instellingen voor het toestel en wis data.



- Als u het toestel opnieuw instelt, wist u alle opgeslagen data. Voer de toestelnaam, uw Google-account en andere oorspronkelijke gegevens in.

Over het toestel

U kunt informatie over het toestel bekijken, zoals de naam, status, software-details en wettelijke informatie.

Tik op het scherm met de instellingen op **Algemeen > Over het toestel** en bekijk informatie.

Regelgeving & veiligheid

U kunt alle beschermde merken en verwante informatie op uw toestel bekijken.

Tik op het scherm met de instellingen op **Algemeen > Regelgeving & veiligheid**.





05

Appendix

Taalinstellingen van LG

selecteer de taal die u op het toestel wilt gebruiken.

- Tik op  > **Instellingen** > **Algemeen** > **Taal en toetsenbord** > **Taal** > **EEN TAAL TOEVOEGEN** en selecteer een taal.
 - Houd uw vinger op  en sleep het omhoog om het als standaardtaal in te stellen.

LG Bridge

Overzicht van LG Bridge

LG Bridge is een app waarmee u vanaf uw computer eenvoudig foto's, muziek, video's en documenten kunt beheren die op uw LG-smartphone zijn opgeslagen. U kunt op de computer een back-up maken van contacten, foto's en meer of de software van het toestel bijwerken.



- Raadpleeg de Help-functie van LG Bridge voor meer informatie.
- De ondersteunde waarden kunnen verschillen naargelang het toestel.
- U hebt het USB-stuurprogramma van LG nodig om uw LG-smartphone op de computer aan te sluiten. Het stuurprogramma wordt geïnstalleerd wanneer u LG Bridge installeert.

Functies van LG Bridge

- Beheer de bestanden op het toestel vanaf een computer met behulp van een Wi-Fi-verbinding of een mobiele dataverbinding.
- Maak op een computer een back-up van de data op het toestel of zet de data op een computer terug naar het toestel via een USB-verbinding.
- Gebruik een computer om de software van het toestel bij te werken via een USB-verbinding.

LG Bridge op een computer installeren

- 1 Ga naar www.lg.com op de computer.
- 2 Typ in de zoekbalk de naam van uw toestel.
- 3 Klik op **Download Centre > LG Bridge** en download het installatiebestand.
 - Klik op **Details** om de minimale vereisten voor de installatie van LG Bridge te bekijken.

Software van telefoon bijwerken

Software van mobiele telefoons van LG bijwerken via het internet

Ga voor meer informatie over het gebruik van deze functie naar <http://www.lg.com/common/index.jsp> en selecteer uw land en taal.

Met deze functie kunt u via het internet de firmware van de telefoon eenvoudig bijwerken naar de nieuwste versie zonder dat u daarvoor naar een servicecenter hoeft te gaan. Deze functie is alleen beschikbaar als en wanneer LG een nieuwere firmwareversie beschikbaar maakt voor het toestel.

De firmware-update voor de mobiele telefoon vereist gedurende het gehele updateproces volledige aandacht van de gebruiker. Zorg ervoor dat u alle instructies en opmerkingen leest voordat u verdergaat naar de volgende stap. Koppel de USB-kabel niet los tijdens de upgrade. Hierdoor kan de mobiele telefoon immers ernstig beschadigd raken.



- LG behoudt zich het recht voor om updates naar eigen goeddunken beschikbaar te maken voor specifieke modellen en kan de beschikbaarheid van nieuwe firmwareversies niet garanderen voor alle handsets.

Software van mobiele telefoons van LG bijwerken via de ether

Met deze functie kunt u via de ether de software van de telefoon eenvoudig bijwerken naar de nieuwste versie zonder een USB-kabel aan te sluiten. Deze functie is alleen beschikbaar als en wanneer LG een nieuwere firmwareversie beschikbaar maakt voor het toestel.

Controleer eerst de softwareversie van uw mobiele telefoon:

Tik op  > **Instellingen** > **Algemeen** > **Over het toestel** > **Update Center** > **Software-update** > **Controleer nu voor update**.



- Uw persoonlijke data in de interne opslag van de telefoon (zoals gegevens van uw Google-account en andere accounts, data en instellingen van het systeem en apps, gedownload apps en uw DRM-licentie) kunnen verloren gaan wanneer u de software van de telefoon bijwerkt. Daarom raadt LG u aan een back-up te maken van uw persoonlijke data voordat u de software van de telefoon bijwerkt. LG kan niet aansprakelijk worden gesteld voor het eventuele verlies van persoonlijke data.
- Deze functie is afhankelijk van de regio of de serviceprovider.

Veelgestelde vragen

In dit hoofdstuk vindt u enkele problemen die u mogelijk ervaart wanneer u de telefoon gebruikt. Voor bepaalde problemen moet u bellen naar uw serviceprovider maar de meeste problemen kunt u zelf eenvoudig oplossen.

Bericht	Mogelijke oorzaken	Mogelijke oplossingen
SIM-fout	Er is geen SIM kaart in de telefoon geplaatst of de kaart is verkeerd geplaatst.	Zorg ervoor dat de SIM kaart juist is geplaatst.
Geen netwerkverbinding / Netwerkverbinding valt weg	Signaal is zwak of u bevindt zich buiten het netwerk van de aanbieder.	Ga naar een raam of een open ruimte. Ga na in welke gebieden de netwerkaanbieder dekking heeft.
	De aanbieder heeft nieuwe services toegepast.	Controleer of de SIM kaart meer dan 6-12 maanden oud is. Als dit het geval is, wisselt u uw SIM kaart of USIM kaart om in de dichtstbijzijnde winkel van uw netwerkprovider. Neem contact op met uw serviceprovider.
Codes komen niet overeen	Als u de beveiligingscode wilt wijzigen, moet u de nieuwe code bevestigen door deze opnieuw in te voeren.	Neem contact op met uw serviceprovider als u de code bent vergeten.
	De twee codes die u hebt ingevoerd, komen niet overeen	
Er kunnen geen apps worden geïnstalleerd	Serviceprovider biedt geen ondersteuning of u moet zich registreren.	Neem contact op met uw serviceprovider.

Bericht	Mogelijke oorzaken	Mogelijke oplossingen
De gedownloade applicatie veroorzaakt veel fouten.	Verwijder de applicatie.	<ol style="list-style-type: none"> 1. Tik op  > Instellingen. 2. Tik op Algemeen > Applicaties. 3. Tik op de app > Verwijderen.
Geen oproepen mogelijk	Fout tijdens het kiezen van het nummer	Nieuw netwerk is niet toegestaan.
	Nieuwe SIM kaart geplaatst.	Controleer op nieuwe beperkingen.
	Prepaid limiet bereikt.	Neem contact op met de serviceprovider of stel limiet opnieuw in met PIN2.
Telefoon kan niet worden ingeschakeld	Aan/uit-knop is te kort ingedrukt.	Druk minimaal twee seconden op de Aan/uit-knop.
	Batterij is niet opgeladen.	Laad de batterij op. Controleer de laadindicator op het scherm.
Fout tijdens laden	Batterij is niet opgeladen.	Laad de batterij op.
	De buitentemperatuur is te hoog of te laag.	Zorg ervoor dat de telefoon bij een normale temperatuur wordt opgeladen.
	Probleem bij contactpunten	Controleer de lader en controleer of deze goed is aangesloten op de telefoon.
	Geen voeding	Steek de lader in een ander stopcontact.
	Defecte lader	Vervang de lader.
	Verkeerde lader	Gebruik alleen originele LG-accessoires.

Bericht	Mogelijke oorzaken	Mogelijke oplossingen
Nummer is niet toegestaan.	De functie Vaste nummers is ingeschakeld.	Controleer het menu Instellingen en schakel de functie uit.
Ontvangen / versturen van sms-berichten en foto's lukt niet	Geheugen vol	Verwijder data, zoals applicaties of berichten, van uw toestel om ruimte vrij te maken in het geheugen.
Bestanden worden niet geopend	Niet-ondersteunde bestandsindeling	Controleer de ondersteunde bestandsindelingen.
Het scherm wordt niet ingeschakeld wanneer ik word gebeld.	Probleem met nabijheidssensor	Als u een beschermfolie of een beschermhoes gebruikt, zorgt u ervoor dat het gebied rond de nabijheidssensor niet is afgedekt. Zorg dat het gedeelte rond de nabijheidssensor niet is bedekt.
Geen geluid	Trilmodus	Controleer in het menu met de geluidsinstellingen of u de trilmodus of de stille modus hebt ingeschakeld.
Oproepen worden beëindigd of het toestel loopt vast	Periodiek softwareprobleem	Als het scherm vastloopt of de telefoon niet reageert wanneer u deze probeert te bedienen, haalt u de batterij uit de telefoon en plaatst u deze terug. Schakel vervolgens de telefoon opnieuw in. Of probeer de software bij te werken vanaf de website.

Antidiefstal instructies

Configureer uw toestel zodanig dat anderen het niet kunnen gebruiken als de fabrieksinstellingen zijn hersteld zonder uw toestemming.

Als u bijvoorbeeld uw toestel verliest of als het wordt gestolen of gewist, kan alleen iemand die de gegevens van uw Google-account of schermvergrendeling weet het toestel gebruiken.

U kunt uw toestel als volgt beveiligen:

- Stel een schermvergrendeling in: als uw toestel is verloren of gestolen, maar u een schermvergrendeling hebt ingesteld, kan het toestel niet worden gewist via het menu Instellingen, tenzij uw scherm wordt ontgrendeld.
- Voeg uw Google-account toe op uw toestel: als uw toestel is gewist, maar u uw Google-account op het toestel hebt ingesteld, kan het toestel het installatieproces pas voltooien als uw Google-accountgegevens opnieuw worden ingevoerd.

Als uw toestel is beveiligd, moet u uw scherm ontgrendelen of het wachtwoord voor uw Google-account invoeren als u de fabrieksinstellingen moet herstellen. Op deze manier weet u zeker dat u of een vertrouwenspersoon het toestel opnieuw instelt.



- Zorg dat u uw Google-account en het wachtwoord dat u hebt toegevoegd aan uw toestel kent als u het toestel terugzet op de fabrieksinstellingen. Als u tijdens het configuratieproces de accountgegevens niet kunt opgeven, kunt u het toestel niet meer gebruiken nadat de fabrieksinstellingen zijn hersteld.

Meer informatie

Informatiebericht over Open Source-software

Ga naar <http://opensource.lge.com> om de broncode onder GPL, LGPL, MPL en andere licenties voor open sources in dit product te achterhalen.

Naast de broncode zijn alle licentievoorwaarden, beperkingen van garantie en auteursrechtenaanduidingen beschikbaar om te downloaden.

LG Electronics verleent u de open source-code op cd-rom tegen een vergoeding die de kosten van een dergelijke levering dekt, zoals de kosten van de media, de verzending en de verwerking. Een dergelijk verzoek kunt u per e-mail richten aan: opensource@lge.com. Dit aanbod is drie (3) jaar geldig vanaf de dag van aankoop van het product.

Regelgeving en veiligheid (ID-nummer van regelgeving, E-labels, enz.)

Ga voor meer informatie over wetgeving naar **Instellingen > Algemeen > Regelgeving & veiligheid** op uw telefoon.

Handelsmerken

- Copyright© 2017 LG Electronics, Inc. Alle rechten voorbehouden. LG en het LG-logo zijn gedeponeerde handelsmerken van LG Group en diens gelieerde entiteiten.
- Google™, Google Maps™, Gmail™, YouTube™ en Play Store™ zijn handelsmerken van Google, Inc.
- Bluetooth® is een gedeponeerd handelsmerk van Bluetooth SIG, Inc. wereldwijd.
- Wi-Fi® en het Wi-Fi-logo zijn gedeponeerde handelsmerken van de Wi-Fi Alliance.
- Alle andere handelsmerken en auteursrechten zijn het eigendom van hun respectieve eigenaren.

VERKLARING VAN OVEREENSTEMMING

Hierbij verklaart **LG Electronics** dat dit **LG-M200n**-product voldoet aan de belangrijkste voorschriften en andere relevante bepalingen van richtlijn **2014/53/EU**.

U vindt een kopie van de verklaring van overeenstemming op <http://www.lg.com/global/declaration>

Contactpunt voor naleving regelgeving

LG Electronics European Shared Service Center B.V.

Krijgsmannestraat 1, 1186 DM Amstelveen, The Netherlands

Ondersteunde frequentiebanden	Tx-uitgangsstroom
GSM 900	33 dBm
GSM 1800	30 dBm
WCDMA B1	22,7 dBm
WCDMA B8	24 dBm
LTE B1	22,7 dBm
LTE B3	23,5 dBm
LTE B7	23 dBm
LTE B8	24 dBm
LTE B20	24 dBm
BT 2,4GHz	5 dBm
WLAN 2,4GHz	14 dBm
NFC	-17 dBuA/m

Verwijdering van uw oude apparaat



1. Dit symbool van de doorgekruiste vuilnisbak geeft aan dat afgedankte elektrische en elektronische producten (WEEE) afzonderlijk van het huishoudelijke afval moeten worden verwijderd.
2. Oude elektrische producten kunnen gevaarlijke stoffen bevatten, dus een juiste verwijdering van uw oude apparaat helpt bij het voorkomen van mogelijke negatieve gevolgen voor het milieu en de volksgezondheid. Uw oude apparaat kan herbruikbare onderdelen bevatten die gebruikt zouden kunnen worden voor het repareren van andere producten, en andere waardevolle materialen die kunnen worden gerecycleerd voor het behoud van beperkte grondstoffen.
3. U kunt uw apparaat meenemen naar de winkel waar u het product hebt gekocht, of u kunt contact opnemen met uw plaatselijke afvalinstantie voor de gegevens van uw dichtstbijzijnde geautoriseerde WEEE-verzamelpunt. Voor de meest geactualiseerde informatie voor uw land wordt verwezen naar www.lg.com/global/recycling

Batterijen wegdoen



1. Dit symbool kan worden gebruikt in combinatie met chemische symbolen voor kwik (Hg), cadmium (Cd) of lood (Pb) als de accu meer dan 0,0005% kwik, 0,002% cadmium of 0,004% lood bevat.
2. Alle batterijen/accu's mogen niet worden meegegeven met het huishoudelijk afval, maar moeten worden ingeleverd bij speciale inzamelingspunten die door de lokale of landelijke overheid zijn aangewezen.
3. De correcte verwijdering van uw oude batterijen/accu's helpt negatieve gevolgen voor het milieu en de gezondheid van mens en dier voorkomen.
4. Wilt u meer informatie over de verwijdering van uw oude batterijen/accu's? Neem dan contact op met de plaatselijke autoriteiten, de afvalophaaldienst of de winkel waar u het product hebt gekocht.



CE