



LG

Life's Good

ESPAÑOL

Guía del usuario

LG G3

LG-D855AR

Antes de operar su teléfono lea atentamente este manual de instrucciones.

MFL69782801 (1.0)

www.lg.com

Guía del usuario

4G LTE* listo

* Servicio sujeto a disponibilidad del proveedor.

- Las visualizaciones e ilustraciones de la pantalla pueden ser diferentes a las que ve en el teléfono real.
- Es posible que parte del contenido de esta guía no se aplique al teléfono, en función del software o del proveedor de servicios. Toda la información de este documento está sujeta a cambios sin previo aviso.
- Este teléfono no es adecuado para personas con alguna discapacidad visual, ya que cuenta con un teclado en pantalla táctil.
- Copyright ©2016 LG Electronics, Inc. Todos los derechos reservados. LG y el logotipo de LG son marcas registradas de LG Group y sus entidades relacionadas. Todas las demás marcas son propiedad de sus respectivos titulares.
- Google™, Google Maps™, Gmail™, YouTube™, Hangouts™ y Play Store™ son marcas registradas de Google, Inc.



Tabla de contenido

Por su seguridad.....	5	Conectarse a redes y dispositivos	49
Instrucciones de seguridad.....	13	Wi-Fi	49
Aviso importante	23	Conectarse a redes de Wi-Fi.....	49
Características del teléfono	28	Activar Wi-Fi y conectarse a una red Wi-Fi	49
Descripción general del teléfono	28	Bluetooth.....	50
Instalación de la tarjeta micro-SIM y la batería.....	30	Cómo compartir la conexión de datos del teléfono	51
Cargar el teléfono	32	Wi-Fi Direct	53
Uso de la tarjeta de memoria	33	Usar SmartShare	54
Bloqueo y desbloqueo de pantalla.....	35	Conexiones de PC con un cable USB.....	55
Knock Code.....	35	Llamadas.....	57
KnockON.....	36	Realizar una llamada	57
Auriculares estéreo con micrófono.....	37	Llamar a los contactos.....	57
Carga inalámbrica	38	Responder y rechazar una llamada	57
La pantalla de inicio	39	Ajuste del volumen durante la llamada...57	
Sugerencias sobre la pantalla táctil.....	39	Hacer una segunda llamada	58
Pantalla de inicio	41	Ver los registros de llamadas	58
Pantalla de inicio ampliada	41	Ajustes de llamada	58
Personalizar la pantalla de inicio	42	Contactos	59
Volver a las aplicaciones usadas recientemente	43	Buscar un contacto.....	59
Panel de notificaciones.....	43	Agregar un nuevo contacto	59
Cómo abrir el panel de notificaciones....	44	Contactos favoritos	59
Íconos indicadores en la Barra de estado.....	44	Crear un grupo	60
Teclado en pantalla.....	47	Mensajes.....	61
Ingresar letras acentuadas	47	Enviar un mensaje	61
Lista por remitente	62	Cambiar los ajustes de su mensaje.....	62
Ajustes de la cuenta de Google.....	48	E-mail.....	63

Administración de una cuenta de e-mail.....	63
Usar las carpetas de las cuentas.....	64
Redactar y enviar e-mails.....	64
Cámara y video.....	65
Para abrir la aplicación Cámara.....	65
Uso del visor.....	65
Tomar fotos.....	66
Grabar videos.....	66
Ajustes de cámara y video.....	67
Enfoque automático multipunto.....	69
Doble.....	69
Disparo por gestos.....	70
Para tomar una foto con un gesto.....	70
Superzoom.....	71
Ver sus fotos.....	71
Opciones de Galería.....	71
Asignar imágenes.....	72
Opciones de video.....	73
Zoom en vivo.....	74
Dual Play.....	75
Galería.....	75
Trabajar con fotos.....	76
Para compartir un video.....	76
Para borrar un video.....	77
QSlide durante la reproducción de videos.....	77
Función.....	78
Capture+ y QuickMemo+.....	78
Uso de las opciones de QuickMemo+ y Capture+.....	79
Visualización de las notas guardadas de QuickMemo+.....	79
QSlide.....	80
QuickRemote.....	81
Teclado inteligente.....	83
Mover el cursor usando la barra de espacio.....	83
Seleccione la palabra sugerida con un movimiento.....	83
Multimedia.....	84
Música.....	84
Agregar archivos de música al teléfono..	84
Transfiera música utilizando Dispositivo multimedia (MTP).....	84
Reproducir una canción.....	84
Utilidades.....	87
Configurar una alarma.....	87
Usar la calculadora.....	87
Agregar un evento al Calendario.....	87
Grabador de voz.....	88
Grabar un sonido o una voz.....	88
Enviar una grabación de voz.....	88
Tareas.....	89
Google+.....	89
Búsqueda por voz.....	89
Descargas.....	90
La Web.....	91

Tabla de contenido

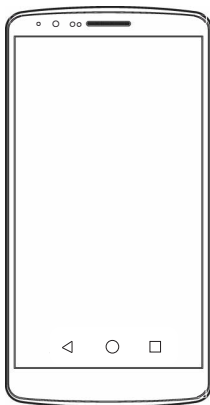
Navegador	91	Solución de problemas	119
Uso de la barra de herramientas Web.....	91	Preguntas frecuentes	123
Visualización de páginas web	91		
Abra una página	92		
Búsqueda por voz en la web.....	92		
Favoritos	92		
Historial.....	92		
Utilización del navegador emergente	92		
Chrome	93		
Visualización de páginas web	93		
Abra una página	93		
Sincronización con otros dispositivos.....	93		
Ajustes	94		
Redes.....	94		
Sonido y Notificación	97		
Pantalla	99		
General.....	101		
Software de PC (LG PC Suite)	110		
Actualización del software del teléfono	113		
Sobre esta guía para el usuario	115		
Sobre esta guía para el usuario.....	115		
Marcas registradas.....	116		
DivX HD 	116		
Dolby Digital Plus  DOLBY DIGITAL PLUS	117		
Accesorios	118		

Por su seguridad

Información importante

Esta guía del usuario contiene información importante sobre el uso y funcionamiento de este teléfono. Lea toda la información con detenimiento para lograr un desempeño óptimo y para evitar cualquier daño o uso incorrecto del teléfono. Cualquier cambio o modificación no expresamente aprobados en esta guía del usuario podría anular la garantía de este equipo.

Antes de comenzar

Indicaciones de seguridad

 **¡ADVERTENCIA!** Para reducir la posibilidad de sufrir descargas eléctricas, no exponga el producto a áreas de mucha humedad, como el baño o una piscina.

- Mantenga el teléfono lejos del calor.
- Nunca almacene el teléfono en un entorno donde pueda quedar expuesto a temperaturas bajo 0 °C o sobre 40 °C como en exteriores durante tormentas de nieve o dentro del auto en días calurosos.
- La exposición al frío o calor excesivos causará mal funcionamiento, daños y posiblemente fallas permanentes.
- Sea cuidadoso al usar su teléfono cerca de otros dispositivos electrónicos. Las emisiones de radiofrecuencia de los teléfonos móviles pueden afectar los equipos electrónicos cercanos que no estén adecuadamente blindados. Debe consultar con los fabricantes de cualquier dispositivo médico personal, como sería el caso de marcapasos o audífonos para determinar si son susceptibles de recibir interferencia del teléfono móvil.
- Apague el teléfono cuando esté en instalaciones médicas o gasolineras.
- Nunca coloque el teléfono en un microondas, ya que esto haría estallar la batería.

Por su seguridad

Importante: Antes de usar el teléfono, lea la INFORMACIÓN DE SEGURIDAD DE LA ASOCIACIÓN DE LA INDUSTRIA DE LAS TELECOMUNICACIONES (TIA, por sus siglas en inglés).

Información de seguridad

Lea estas sencillas instrucciones. Romper las reglas puede ser ilegal o peligroso.

- Esta guía del usuario ofrece información detallada adicional.
- No use nunca una batería no aprobada que pueda dañar el teléfono o la batería, o incluso causar que estalle.
- Nunca coloque el teléfono dentro de un horno microondas porque la batería estallará.
- No deseche la batería cerca del fuego o con materiales peligrosos o inflamables.
- Asegúrese de que la batería no entre en contacto con elementos punzantes, como los dientes o las garras de un animal. Podría causar un incendio.
- Almacene la batería en un sitio alejado del alcance de los niños.
- Tenga cuidado para que los niños no traguen partes del teléfono, como los conectores de goma (como un auricular, las partes que se conectan al teléfono, etc.). Esto podría causar asfixia o ahogo.
- Desconecte el conector y el cargador del tomacorriente cuando el teléfono indique que la batería está completamente cargada, porque puede provocar descargas eléctricas o incendios.
- Cuando se encuentre en el auto, no deje el teléfono ni instale un manos libres cerca de una bolsa de aire. Si el equipo inalámbrico está mal instalado, puede resultar gravemente lesionado al activarse la bolsa de aire.
- No use el teléfono móvil mientras conduce.
- No use el teléfono en áreas donde esté prohibido hacerlo. (Por ejemplo: En aviones).
- No exponga el cargador de baterías o el adaptador a la luz directa del sol, ni lo utilice en sitios con elevada humedad, como, por ejemplo, el baño.

- No use sustancias químicas fuertes (como alcohol, benceno, solventes, etc.) o detergentes para limpiar el teléfono. Podría causar un incendio.
- No deje caer el teléfono, ni lo golpee o agite fuertemente. Tales acciones pueden dañar las tarjetas de circuitos internas del teléfono.
- No use el teléfono en áreas altamente explosivas, ya que puede generar chispas.
- No dañe el cable de alimentación doblándolo, retorciéndolo, tirándolo o calentándolo. No use el conector si está suelto, ya que esto puede ocasionar incendios o descargas eléctricas.
- No manipule el teléfono con las manos húmedas cuando se esté cargando. Esto puede provocar descargas eléctricas o dañar gravemente el teléfono.
- No desarme el teléfono.
- No haga ni conteste llamadas mientras esté cargando el teléfono, ya que puede causar un cortocircuito, descarga eléctrica o incendio.
- Solo use las baterías y los cargadores provistos por LG. Esta garantía no se aplica a los productos proporcionados por otros proveedores.
- Solo personal autorizado debe darle servicio al teléfono y sus accesorios. La instalación o servicios no autorizados puede ocasionar accidentes y en consecuencia invalidar la garantía.
- No sostenga la antena ni permita que entre en contacto con su cuerpo durante las llamadas.
- Las llamadas de emergencia solo pueden hacerse dentro de un área de servicio. Para hacer una llamada de emergencia, asegúrese de estar dentro de un área de servicio y que el teléfono esté encendido.
- Use con precaución los accesorios como los auriculares o audífonos, asegurando que los cables están conectados correctamente y que no toquen la antena innecesariamente.

Por su seguridad

Información de la FCC sobre la exposición a las radiofrecuencias



¡ADVERTENCIA! Lea esta información antes de hacer funcionar el teléfono.

En agosto de 1996, la Comisión Federal de Comunicaciones (FCC) de los Estados Unidos, con su acción en el informe y orden FCC 96-326, adoptó una norma de seguridad actualizada para la exposición humana a la energía electromagnética de radiofrecuencias (RF) que emiten los transmisores regulados por la FCC. Esos lineamientos son coherentes con la norma de seguridad establecida previamente por las normas tanto de los EE.UU. como internacionales.

El diseño de este teléfono cumple con los lineamientos de la FCC y las normas internacionales.

Precaución

Use solo la antena suministrada. El uso de antenas no autorizadas o modificaciones no autorizadas puede afectar la calidad de la llamada telefónica, dañar el teléfono, anular su garantía o dar como resultado una violación de los reglamentos de la FCC.

No utilice el teléfono con una antena dañada.

Una antena dañada en contacto con la piel puede producir quemaduras. Comuníquese con su distribuidor local para obtener un reemplazo de antena.

Efectos en el cuerpo

Este dispositivo fue probado para el funcionamiento típico de uso en el cuerpo, manteniendo una distancia de 1 cm (0,39 pulgadas) entre el cuerpo del usuario y la parte posterior del teléfono. Para cumplir con los requisitos de exposición a RF de los estándares de la FCC, debe mantenerse una distancia mínima de 1 cm (0,39 pulgadas) entre el cuerpo del usuario y la parte posterior del teléfono.

No deben utilizarse clips para cinturón, fundas y accesorios similares que tengan componentes metálicos.

Es posible que los accesorios que se usen cerca del cuerpo, sin mantener una distancia de 1 cm (0,39 pulgadas) entre el cuerpo del usuario y la parte posterior del teléfono y que no hayan sido aprobados para el funcionamiento típico de uso en el cuerpo, no cumplan con los límites de exposición a RF de la FCC y deben evitarse.

Antena externa montada sobre el vehículo (opcional, en caso de estar disponible)

Debe mantener una distancia mínima de 20 cm (8 pulgadas) entre el usuario o transeúnte y la antena externa montada sobre el vehículo para cumplir con los requisitos de exposición a RF de la FCC.

Para obtener más información sobre la exposición a RF, visite el sitio web de la FCC en www.fcc.gov

Cumplimiento de clase B según el artículo 15 de la FCC

Este dispositivo y sus accesorios cumplen con el artículo 15 de los reglamentos de la FCC.

El funcionamiento está sujeto a las siguientes condiciones:

(1) Este dispositivo y sus accesorios no pueden causar interferencia dañina. (2) Este dispositivo y sus accesorios deben aceptar cualquier interferencia que reciban, incluida la que provoque un funcionamiento no deseado.

Precauciones para la batería

- No la desarme.
- No le provoque un cortocircuito
- No la exponga a altas temperaturas, sobre 60 °C (140 °F).
- No la incinere.

Desecho de la batería

- Deseche la batería correctamente o llévela a su proveedor de servicios inalámbricos para que sea reciclada.
- No deseche la batería cerca del fuego o con materiales peligrosos o inflamables.

Precauciones para el adaptador (cargador)

- El uso del cargador de batería incorrecto podría dañar su teléfono y anular la garantía.
- El adaptador o cargador de baterías está diseñado solo para el uso en interiores.
- No exponga el cargador de baterías o el adaptador a la luz directa del sol, ni lo utilice en sitios con elevada humedad, como, por ejemplo, el baño.

Precauciones con la batería

- No desarme, abra, aplaste, doble, deforme, perforo ni ralle la batería.
- No modifique ni vuelva a armar la batería, no intente ingresarle objetos extraños, no la sumerja ni exponga al agua u otros líquidos, no la exponga al fuego, explosión u otro peligro.
- Solo use la batería para el sistema especificado.
- Solo use la batería con un sistema de carga que haya sido certificado con el sistema en función de este estándar. El uso de una batería o un cargador no calificado puede presentar peligro de incendio, explosión, derrame u otro riesgo.
- No le provoque un cortocircuito a la batería ni permita que objetos metálicos conductores entren en contacto con los terminales de la batería.
- Solo reemplace la batería con otra que haya sido certificada con el sistema según este estándar, IEEE-Std-1725-200x. El uso de una batería no calificada puede presentar peligro de incendio, explosión, derrame u otro riesgo.
- Deseche de inmediato las baterías usadas conforme las regulaciones locales.
- Si los niños usan la batería, se les debe supervisar.
- Evite dejar caer el teléfono o la batería. Si el teléfono o la batería se cae, en especial en una superficie rígida, y el usuario sospecha que se han ocasionado daños, lleve el teléfono o la batería a un centro de servicio para revisión.
- El uso inadecuado de la batería puede resultar en un incendio, una explosión u otro peligro.
- El manual del usuario de los dispositivos host que utilizan un puerto USB como fuente de carga debe incluir una declaración en la que se mencione que el teléfono solo debe conectarse a productos que tienen el logotipo USB-IF o que completaron el programa de conformidad USB-IF.
- Una vez que el teléfono esté totalmente cargado, siempre desenchufe el cargador del tomacorriente para que el cargador no consuma energía de manera innecesaria.

Evite daños en el oído

- Los daños en los oídos pueden ocurrir debido a la constante exposición a sonidos demasiado fuertes. Por lo tanto, recomendamos que no encienda o apague el teléfono cerca del oído. También recomendamos que la música y el nivel de volumen sean razonables.
- Si escucha música, asegúrese de que el nivel de volumen sea adecuado, de modo que esté consciente de lo que ocurre a su alrededor. Esto es particularmente importante cuando intenta cruzar una calle.

Instrucciones de seguridad

Información de seguridad de TIA

Se incluye información de seguridad completa sobre los teléfonos inalámbricos de TIA (Asociación de la Industria de las Telecomunicaciones).

Para obtener la certificación de la TIA, es obligatorio incluir en el manual del usuario el texto referente a marcapasos, audífonos y otros dispositivos médicos. Se recomienda el uso del lenguaje restante de la TIA cuando resulte pertinente.

Exposición a las señales de radiofrecuencia

El teléfono inalámbrico manual portátil es un transmisor y receptor de radio de baja energía. Cuando está encendido, recibe y también envía señales de radiofrecuencia (RF).

En agosto de 1996, la Comisión Federal de Comunicaciones (FCC) de los EE.UU. adoptó lineamientos de exposición a RF con niveles de seguridad para teléfonos inalámbricos de mano. Esos lineamientos se corresponden con la norma de seguridad establecida previamente por los organismos de normas tanto de los EE.UU. como internacionales: ANSI C95.1 (1992)*

Informe NCRP 86 (1986)

ICNIRP (1996)

Estos estándares se basaron en evaluaciones amplias y periódicas de la literatura científica pertinente. Por ejemplo, más de 120 científicos, ingenieros y médicos de universidades, instituciones de salud gubernamentales y la industria analizaron el corpus de investigación disponible para desarrollar el estándar ANSI (C95.1).

* Instituto Nacional Estadounidense de Estándares, Consejo Nacional para las Mediciones y la Protección Contra la Radiación, Comisión Internacional de Protección Contra la Radiación no Ionizante.

El diseño de su teléfono cumple los lineamientos de la FCC (y esas normas internacionales).

Instrucciones de seguridad

Cuidado de la antena

Utilice solamente la antena incluida o una antena de reemplazo aprobada. Las antenas, modificaciones o accesorios no autorizados pueden dañar el teléfono y violar los reglamentos de la FCC.

Sugerencias para obtener un funcionamiento más eficiente

Para que su teléfono funcione con la máxima eficiencia:

- No toque la antena innecesariamente cuando esté usando el teléfono. El contacto con la antena afecta la calidad de la llamada y puede ocasionar que el teléfono funcione a un nivel de potencia mayor que el que necesitaría de otro modo.

Manejo

Compruebe las leyes y los reglamentos referidos al uso de teléfonos inalámbricos en las áreas donde maneja. Obedezca siempre estos reglamentos. Además, si usa el teléfono mientras maneja, asegúrese de lo siguiente:

- Preste toda su atención al manejo; manejar con seguridad es su primera responsabilidad.
- Use la operación de manos libres, si la tiene.
- Salga del camino y estacionese antes de hacer o recibir una llamada si las condiciones de manejo así lo demandan.

Dispositivos electrónicos

La mayoría del equipo electrónico moderno está blindado contra las señales de RF. Sin embargo, algunos equipos electrónicos pueden no estar blindados contra las señales de RF de su teléfono inalámbrico.

Marcapasos

La Asociación de fabricantes del sector de la salud recomienda mantener al menos quince (15) centímetros, o seis (6) pulgadas de distancia entre el teléfono inalámbrico portátil y el marcapasos, para evitar posibles interferencias entre ambos.

Estos consejos son coherentes con las investigaciones independientes y las recomendaciones basadas en la investigación en tecnología inalámbrica.

Las personas con marcapasos deben:

- Mantener SIEMPRE el teléfono al menos a quince centímetros (seis pulgadas) del marcapasos cuando el teléfono esté encendido.
- No deben llevar el teléfono en un bolsillo de la camisa.
- Deben usar el oído opuesto al marcapasos para reducir la posibilidad de interferencia.
- Si tiene cualquier motivo para sospechar que está ocurriendo una interferencia, apague el teléfono inmediatamente.

Audífonos

Es posible que algunos teléfonos inalámbricos digitales interfieran con algunos audífonos. En caso de tal interferencia, recomendamos que se comunique con el proveedor de servicios.

Otros dispositivos médicos

Si usa cualquier otro dispositivo médico personal, consulte al fabricante de dicho dispositivo para saber si está adecuadamente blindado contra la energía de RF externa. Su médico puede ayudarlo a obtener esta información.

Instrucciones de seguridad

Centros de atención médica

Apague el teléfono cuando se encuentre en instalaciones de atención médica siempre que haya letreros que lo soliciten. Los hospitales o las instalaciones de atención médica pueden emplear equipos que podrían ser sensibles a la energía de RF externa.

Vehículos

Las señales de RF pueden afectar a los sistemas electrónicos mal instalados o blindados de manera inadecuada en los vehículos automotores.

Compruebe con el fabricante o con su representante respecto de su vehículo.

También debe consultar al fabricante si existe algún equipo que se le haya agregado a su vehículo.

Instalaciones con letreros

Apague el teléfono en cualquier instalación donde haya letreros que lo soliciten.

Aviones

Los reglamentos de la FCC prohíben el uso de teléfonos en el aire. Apague el teléfono antes de abordar un avión.

Áreas de explosivos

Para evitar la interferencia con operaciones de cargas explosivas, apague el teléfono cuando esté en un "área de explosiones" o en áreas con letreros que indiquen: "Apague las radios de dos vías". Obedezca todos los letreros e instrucciones.

Atmósfera potencialmente explosiva

Apague el teléfono cuando esté en un área con una atmósfera potencialmente explosiva y obedezca todos los letreros e instrucciones.

En esos lugares, las chispas podrían ocasionar una explosión o un incendio y, como consecuencia, lesiones o incluso la muerte.

Por lo general, las áreas con una atmósfera potencialmente explosiva están claramente marcadas, pero no siempre. Entre las áreas potencialmente peligrosas están las siguientes:

Áreas de abastecimiento de combustible (como las gasolineras), áreas bajo cubierta en embarcaciones, instalaciones para transferencia o almacenamiento de productos químicos, vehículos que usan gas de petróleo licuado (como propano o butano), áreas donde el aire contiene sustancias o partículas químicas (como granos, polvo o polvillos metálicos) y cualquier otra área donde normalmente se le indicaría que apague el motor del vehículo.

Para vehículos equipados con bolsas de aire

Las bolsas de aire se inflan con gran fuerza. No coloque objetos en el área que está sobre la bolsa de aire o donde se activa, incluidos los equipos inalámbricos, ya sean instalados o portátiles.

Pueden producirse lesiones graves si el equipo inalámbrico está mal instalado en el auto cuando se infla la bolsa de aire.

Información de seguridad

Lea y revise la siguiente información para usar el teléfono de manera segura y adecuada, y para evitar daños.

Además, después de leer la guía del usuario, manténgala siempre en un lugar accesible.

Seguridad del cargador, el adaptador y la batería

- El cargador y el adaptador están diseñados solo para ser usados en interiores.
- Deseche la batería correctamente o llévela a su proveedor de servicios inalámbricos para que sea reciclada.
- La batería no necesita estar totalmente descargada para cargarse.
- Use solo cargadores aprobados por LG y fabricados específicamente para el modelo del teléfono, ya que están diseñados para maximizar la vida útil de la batería.
- No la desarme ni le provoque un cortocircuito.
- Mantenga limpios los contactos metálicos de la batería.
- Reemplace la batería cuando ya no tenga un desempeño aceptable. La batería puede recargarse varios cientos de veces antes de necesitar ser reemplazada.
- Cargue la batería después de períodos prolongados sin usarla para maximizar su vida útil. La vida útil de la batería dependerá de los patrones de uso y las condiciones medioambientales.
- El uso intensivo de la luz de fondo, el navegador y la conectividad de datos móviles afectan la vida útil de la batería y los tiempos de conversación y espera.
- La función de autoprotección interrumpe el funcionamiento del teléfono cuando se encuentra en un estado anormal. En este caso, extraiga la batería del teléfono, vuelva a instalarla y encienda el teléfono.

Peligros de explosión, descargas eléctricas e incendio

- No coloque el teléfono en un lugar expuesto a exceso de polvo, y mantenga la distancia mínima necesaria entre el cable de alimentación y las fuentes de calor.
- Desenchufe el cable de alimentación antes de limpiar el teléfono y limpie el conector de alimentación siempre que esté sucio.
- Al usar el conector de alimentación, asegúrese de que esté conectado firmemente. De lo contrario, puede sobrecalentarse y provocar un incendio.
- Si se coloca el teléfono en un bolsillo o bolso sin cubrir el receptáculo (clavija

del conector de alimentación), los artículos metálicos (como las monedas, clips o bolígrafos) pueden provocar un cortocircuito. Siempre cubra el receptáculo cuando no se esté usando.

- No le provoque un cortocircuito a la batería. Los elementos metálicos como monedas, clips o bolígrafos en el bolsillo o bolso, al moverse, pueden causar un cortocircuito en los terminales + y – de la batería (las tiras de metal de la batería). El cortocircuito de los terminales podría dañar la batería y ocasionar una explosión.

Aviso general

- Usar una batería dañada o ingresarla en la boca puede causar graves lesiones.
- No coloque el teléfono en la proximidad de elementos con componentes magnéticos, como tarjetas de crédito, tarjetas telefónicas, libretas de banco o boletos de metro. El magnetismo del teléfono puede dañar los datos almacenados en la cinta magnética.
- Hablar por el teléfono durante un período de tiempo prolongado puede reducir la calidad de la llamada, debido al calor generado durante el uso.
- Cuando el teléfono no se use durante mucho tiempo, almacénelo en un lugar seguro con el cable de alimentación desconectado.
- Usar el teléfono cerca de un equipo receptor (como un televisor o radio) puede provocar interferencia.
- No use el teléfono si la antena está dañada. Si una antena dañada toca la piel, puede causar una ligera quemadura. Comuníquese con un Centro de Servicio Autorizado LG para que reemplacen la antena dañada.
- No sumerja el teléfono en agua. Si esto ocurre, apáguelo de inmediato y extraiga la batería. Si el teléfono no funciona, llévelo a un Centro de Servicio Autorizado LG.
- La fuente de alimentación contiene elementos que pueden ser dañinos para la salud, si los componentes se manipulan directamente. Si esto ocurre, recomendamos lavarse las manos inmediatamente.
- No pinte el teléfono.

Instrucciones de seguridad

- Los datos guardados en el teléfono se pueden borrar al utilizarlo de manera incorrecta, al reparar el hardware o al actualizar el software. Realice una copia de seguridad de los números de teléfono importantes (también podrían borrarse los tonos, mensajes de texto o de voz, imágenes y videos). El fabricante no se hace responsable de los daños ocasionados por la pérdida de datos.
- Cuando esté en lugares públicos, puede establecer el tono en vibración para no molestar a otras personas.
- No encienda ni apague el teléfono cerca del oído.
- Las reparaciones cubiertas por la garantía, según lo considere LG, pueden incluir piezas de repuesto o paneles que sean nuevos o reacondicionados, siempre que cuenten con la misma funcionalidad que las piezas que se reemplazarán.

Temperatura ambiente

Utilice el teléfono a temperaturas entre 0 °C y 40 °C si es posible. La exposición de su teléfono a temperaturas extremadamente altas o bajas puede resultar en daños, o incluso explosiones.

Guía antirobos

Configure su dispositivo para impedir que otras personas lo utilicen si se restauran los ajustes de fábrica sin su permiso. Por ejemplo, si pierde su dispositivo, si se lo roban o se borra la información contenida en él, solo alguien que tenga la información de su cuenta de Google o del bloqueo de pantalla podrá utilizar el dispositivo.

Todo lo que necesita para asegurarse de que su dispositivo esté protegido es lo siguiente:

- **Configurar un bloqueo de pantalla:** Si pierde su dispositivo o si se lo roban pero tiene un bloqueo de pantalla configurado, el dispositivo no puede borrarse utilizando el menú de ajustes a menos que su pantalla esté desbloqueada.
- **Agregar su cuenta de Google en el dispositivo:** Si se borra la información contenida en el dispositivo pero tiene su cuenta de Google configurada en él, el dispositivo no puede finalizar el proceso de configuración hasta que se ingrese nuevamente la información de su cuenta de Google.

Después de proteger su dispositivo, necesitará desbloquear su pantalla o ingresar la contraseña de su cuenta de Google si necesita restablecer los valores de fábrica. Esto garantiza que usted o alguien de su confianza está realizando el restablecimiento.

NOTA

No olvide la cuenta de Google y la contraseña que agregó a su dispositivo antes de restablecer los valores de fábrica. Si no puede proporcionar la información de la cuenta durante el proceso de configuración, no podrá utilizar el dispositivo después de restablecer los valores de fábrica.

Declaración de seguridad del láser

¡PRECAUCIÓN!

Este producto emplea un sistema láser. Para asegurar el uso adecuado de este producto, lea cuidadosamente este manual del propietario y consérvelo para futuras consultas. Si la unidad requiere mantenimiento, comuníquese con un Centro de Servicio Autorizado.

Si los controles y ajustes, o el rendimiento de los procedimientos se utilizan de una manera diferente a la especificada en este documento, existen riesgos de una exposición a la radiación peligrosa.

Para evitar la exposición directa al rayo láser, no intente abrir el gabinete ni hacer contacto directo con el láser.

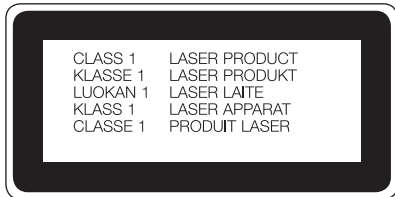

Aviso importante



Por favor, lea esto antes de comenzar a usar su teléfono.

Antes de llevar el teléfono a reparación o llamar a un representante del servicio técnico, compruebe si alguno de los problemas que presenta el teléfono se describe en esta sección.

1. Memoria del teléfono

Cuando hay menos de un 10% de espacio disponible en la memoria del teléfono, este teléfono no puede recibir nuevos mensajes. Deberá comprobar la memoria del teléfono y borrar algunos datos, como aplicaciones descargadas o mensajes, para contar con más espacio en la memoria.

Para desinstalar aplicaciones:

- 1 Toque  >  > pestaña **Aplicaciones** >  **Ajustes** > pestaña **General** > **Aplicaciones**.
- 2 Cuando aparezcan todas las aplicaciones, desplace la pantalla y seleccione la aplicación que desee desinstalar.
- 3 Toque **Desinstalar**, luego toque **ACEPTAR** para confirmar.

NOTA: El espacio total que su dispositivo muestra puede no coincidir con la capacidad de memoria o almacenamiento informados en su empaque o en la página web de LG. Esto obedece a que el Sistema Operativo Android y las aplicaciones precargadas por su operadora consumen - como en todos los teléfonos celulares - parte de la memoria total informada y ciertos dispositivos no reflejan tal consumo en su pantalla.

Aviso importante

2. Optimizar la vida útil de la batería



Puede prolongar la vida útil de la batería si apaga las funciones que no necesite ejecutar constantemente en segundo plano. Puede controlar la forma en que las aplicaciones y los recursos consumen la energía de la batería.

Extensión de la vida útil de la batería:

- Desactive las comunicaciones de radio cuando no las esté usando. Si no usa Wi-Fi, Bluetooth o GPS, desactívelos.
- Disminuya el brillo de la pantalla y fije un límite de tiempo de pantalla más corto.
- Desactive la sincronización automática de Gmail, Calendario, Contactos y otras aplicaciones.
- Algunas de las aplicaciones descargadas pueden reducir la energía de la batería.
- Al utilizar aplicaciones descargadas, verifique el nivel de carga de la batería.



NOTA: Si presionó accidentalmente la tecla Encender/Apagar/Bloquear mientras el dispositivo se encontraba en su bolsillo, la pantalla se apagará automáticamente para ahorrar la energía de la batería.

Para comprobar el nivel de energía de la batería:

- Toque  >  > pestaña **Aplicaciones** >  > pestaña **General** > **Acerca del teléfono** > **Batería**.

El estado (cargando o descargando) y el nivel (porcentaje cargado) de la batería aparecen en la pantalla.

Para monitorear y controlar cómo se está usando la energía de la batería:

- Toque  >  > pestaña **Aplicaciones** >  > pestaña **General** > **Acerca del teléfono** > **Batería** > **Uso de la batería**.

El tiempo de uso de la batería aparece en la pantalla. Le indica cuánto tiempo ha pasado desde la última vez que conectó el teléfono a una fuente de alimentación o, si está conectado, cuánto tiempo el teléfono estuvo por última vez utilizando la batería. La pantalla muestra las aplicaciones o los servicios que usan la energía de la batería, ordenados desde los que usan más a los que usan menos.

3. Antes de instalar una aplicación y un sistema operativo de código abierto



ADVERTENCIA:



Si instala y usa un sistema operativo (SO) distinto al proporcionado por el fabricante podría provocar que el teléfono no funcione correctamente. Además, el teléfono ya no estará cubierto por la garantía.



ADVERTENCIA:

Para proteger el teléfono y los datos personales, solo descargue aplicaciones provenientes de fuentes de confianza, como Play Store™. Si existen aplicaciones mal instaladas en el teléfono, es posible que no funcione normalmente o que se produzca un error grave. Debe desinstalar esas aplicaciones, todos los datos y ajustes asociados del teléfono.

4. Usar el patrón de desbloqueo

Configure un patrón de desbloqueo para proteger el teléfono. Toque  > 
> pestaña **Aplicaciones** >  > pestaña **Pantalla** > **Bloqueo de pantalla** > **Seleccionar bloqueo de pantalla** > **Patrón**. Esto abre una pantalla que lo guiará para que dibuje un patrón de desbloqueo de pantalla. Debe crear un PIN de seguridad como medida de seguridad, en caso de que olvide su patrón de desbloqueo.

Precaución: Cree una cuenta Google antes de establecer un patrón de desbloqueo y recuerde el PIN de seguridad que haya ingresado mientras crea el patrón de bloqueo.

Aviso importante



ADVERTENCIA:

Precauciones que debe seguir al usar el patrón de bloqueo.



Es muy importante recordar el patrón de desbloqueo que configure. Si usa un patrón incorrecto 5 veces, no podrá acceder al teléfono. Tiene 5 oportunidades para ingresar el patrón de desbloqueo, el PIN o la contraseña. Si usa las 5 oportunidades, puede volver a intentarlo después de 30 segundos.

< Si olvidó el patrón de desbloqueo >

Al ingresar el patrón de desbloqueo de modo incorrecto 5 veces, toque **¿Ha olvidado el patrón?** en la parte inferior de la pantalla. Entonces, se le solicitará su PIN de seguridad, el cual ingresó cuando creó el patrón de desbloqueo.

5. Abrir y alternar aplicaciones

Es fácil realizar varias tareas con Android; puede mantener más de una aplicación en ejecución al mismo tiempo. No es necesario salir de una aplicación antes de abrir otra. Use y alterne entre varias aplicaciones abiertas. Android administra cada aplicación, deteniéndolas e iniciándolas según sea necesario, para garantizar que las aplicaciones inactivas no consuman recursos innecesariamente.

- 1 Toque la tecla **Aplicaciones recientes** . Aparecerá una lista de aplicaciones recientemente utilizadas.
 - 2 Toque la aplicación a la que desea acceder. Esta acción no detiene la ejecución de la aplicación anterior en el segundo plano del dispositivo. Asegúrese de tocar la tecla **Volver**  para salir de una aplicación luego de usarla.
- Para borrar una aplicación de la lista de aplicaciones recientes, deslice la vista previa de la aplicación a la izquierda o a la derecha. Para borrar todas las aplicaciones, toque **Borrar todo**.

6. Transferir música, fotos y videos usando Sincronización multimedia (MTP)

- 1 Conecte su dispositivo a una PC por medio del cable USB que acompaña su teléfono.
- 2 Abra el panel de notificaciones, toque el tipo de conexión actual, y seleccione **Dispositivo multimedia (MTP)**.
- 3 Aparecerá una ventana en su PC que le permitirá transferir los datos deseados..

NOTA: El driver de la plataforma del Android LG necesita estar instalado en su PC para que sea posible detectar el teléfono. Verifique los requisitos para usar el **Dispositivo multimedia (MTP)**.

7. Sostener el teléfono en posición vertical

Sostenga el teléfono en posición vertical como lo haría con un teléfono normal. El dispositivo cuenta con una antena interna. Tenga cuidado de no rayar o dañar la parte posterior del teléfono, ya que eso podría afectar su rendimiento.

Mientras haga o reciba llamadas o mientras envíe o reciba datos, evite colocar la mano sobre la parte inferior del teléfono, donde se encuentra la antena. Esto podría afectar la calidad de la llamada.

8. No conecte el teléfono mientras enciende o apaga la PC

Asegúrese de desconectar su teléfono de la PC al encenderla o apagarla, ya que podría provocar errores en ella.

Características del teléfono

Descripción general del teléfono



NOTA: Sensor de proximidad

Cuando reciba o realice llamadas, el sensor de proximidad apagará automáticamente la luz de fondo y bloqueará la pantalla táctil al detectar cuando el teléfono está cerca del oído. Esto aumenta la vida útil de la batería y evita que active accidentalmente la pantalla táctil durante las llamadas.



ADVERTENCIA:

Si coloca un objeto pesado sobre el teléfono o se sienta sobre él, se pueden dañar la pantalla LCD y las funciones de la pantalla táctil. No cubra el sensor de proximidad de la pantalla LCD con una película protectora. Eso puede hacer que el sensor funcione mal.

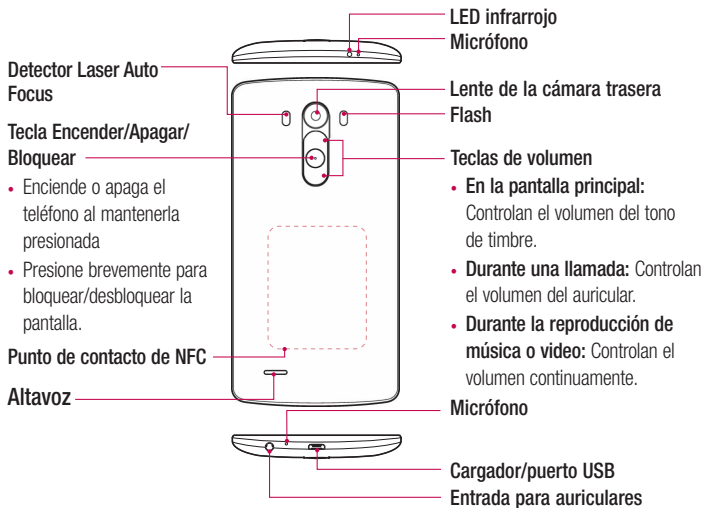

ADVERTENCIA:

- Esta parte alberga el compartimento de la batería.
- Tenga cuidado de no dañar el punto de contacto de NFC en el teléfono, que forma parte de la antena NFC.

Características del teléfono

Instalación de la tarjeta micro-SIM y la batería

Antes de comenzar a explorar su nuevo teléfono, deberá configurarlo.

- 1 Para retirar la tapa posterior, sostenga el teléfono firmemente en una mano. Con la otra mano, retire la tapa posterior con el pulgar como se muestra en la imagen.

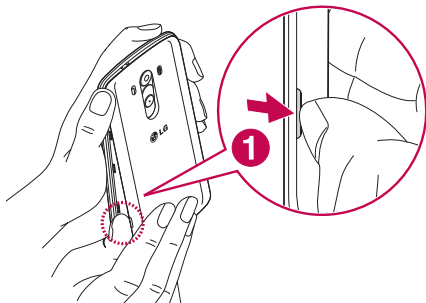

- 2 Deslice la tarjeta micro-SIM en la ranura inferior para tarjeta micro-SIM como se muestra en la imagen. Asegúrese de que el área de contacto dorada de la tarjeta quede hacia abajo.

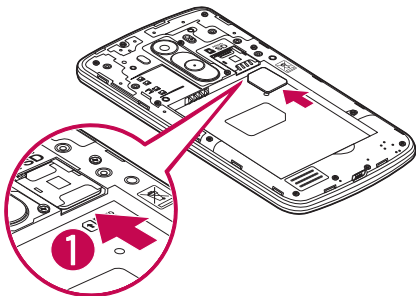

- 3** Inserte la batería en su lugar alineando los contactos dorados del teléfono y la batería (1) y presione la batería hacia abajo hasta escuchar un clic (2).

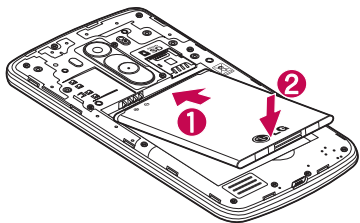

- 4** Alinee la tapa posterior sobre el compartimento de la batería (1) y presione hacia abajo hasta escuchar un clic (2).

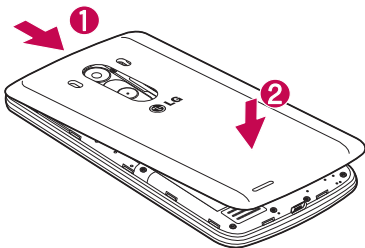

Características del teléfono

Cargar el teléfono

Cargue la batería antes de usarla por primera vez. Use el cargador para cargar la batería. También puede usar una computadora para cargar el dispositivo, al conectarlo mediante un cable USB.



ADVERTENCIA:

Use solo cargadores, baterías y cables aprobados por LG. Si utiliza cargadores, baterías o cables no aprobados, puede provocar una carga lenta de la batería o hacer que aparezca un mensaje respecto a la carga lenta de la batería. También puede hacer que la batería explote o dañe el dispositivo, lo cual no está cubierto por la garantía.

El conector del cargador se encuentra en la parte inferior del teléfono. Inserte el cargador y conéctelo a un tomacorriente.

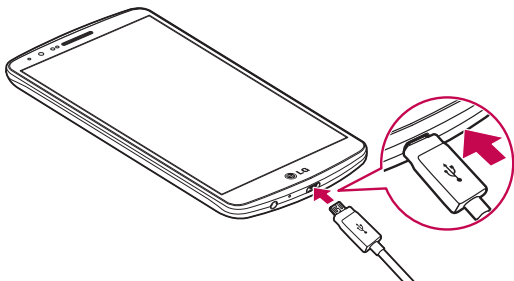

NOTA:

- La batería debe cargarse completamente antes de usar el teléfono por primera vez para prolongar su vida útil.
- No abra la tapa posterior mientras se carga el teléfono.

Uso de la tarjeta de memoria

Su teléfono permite el uso de tarjetas de memoria microSD™, microSDHC™ o microSDXC™. Estas tarjetas de memoria están especialmente diseñadas para teléfonos móviles y otros dispositivos muy pequeños, y son ideales para almacenar archivos multimedia como música, programas, videos y fotografías para usarlos en el teléfono.

Para insertar una tarjeta de memoria:

Inserte la tarjeta de memoria en la ranura superior para tarjetas de memoria. Asegúrese de que el área de contacto dorada de la tarjeta de memoria quede hacia abajo.

Para retirar la tarjeta de memoria de manera segura:

Toque ☰ > pestaña **Aplicaciones** > ⚙ **Ajustes** > pestaña **General** > **Almacenamiento y USB** > ▲.

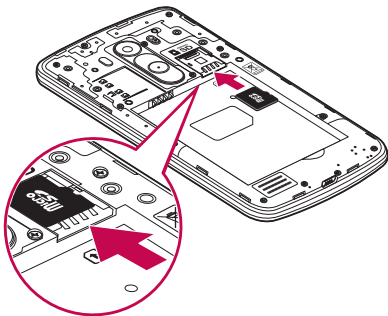

Características del teléfono



NOTA:

- Use únicamente tarjetas de memoria compatibles con el teléfono. Es posible que el uso de tarjetas de memoria incompatibles dañe la tarjeta y los datos que almacena, además de dañar el teléfono.
- Es importante desactivar la tarjeta de memoria antes de retirarla del teléfono para evitar dañar la tarjeta o los datos almacenados en ella.

Para formatear la tarjeta de memoria:

Es posible que la tarjeta de memoria ya esté formateada. Si no lo está, debe formatearla antes de usarla.

NOTA: Se borrarán todos los archivos de la tarjeta de memoria cuando la formatee.

- 1 Toque  para abrir la lista de aplicaciones.
- 2 Seleccione  **Ajustes** > pestaña **General** > **Almacenamiento y USB**.
- 3 Toque la Tarjeta SD insertada.
- 4 Toque el ícono de Opciones en la parte superior derecha > **Ajustes** > **Formatear**.

NOTA: Si la tarjeta de memoria contiene archivos, la estructura de la carpeta puede ser diferente después de formatearla, ya que todos los archivos se habrán borrado.

Bloqueo y desbloqueo de pantalla

Si no usa el teléfono durante un tiempo, la pantalla se apaga y bloquea automáticamente. De esta forma, se evita que las teclas se toquen por accidente y se ahorra batería.

Cuando no utilice el teléfono, presione la **Tecla Encender/Apagar/Bloquear**  para bloquearlo.

Si hay programas ejecutándose cuando bloquea la pantalla, es posible que sigan ejecutándose en el modo de bloqueo. Se recomienda que salga de todos los programas antes de ingresar en el modo de bloqueo para evitar cargos innecesarios (como llamadas, acceso a la Web y conexiones de datos).

Para reactivar el teléfono, presione la **Tecla Encender/Apagar/Bloquear** . Aparecerá la pantalla de bloqueo. Toque y deslice la pantalla de bloqueo en cualquier dirección para desbloquear la pantalla de inicio. Se abrirá la última pantalla que vio.

Knock Code

La función Knock Code le permite tocar la pantalla con su propio patrón de Knock Code mediante el uso de la pantalla dividida en 4 cuadrantes para encender o apagar la pantalla fácilmente. Puede desactivar esta función en los ajustes de bloqueo de pantalla.

NOTA:

- Si ingresa un Knock Code incorrecto 5 veces, toque ¿Ha olvidado el Knock Code? en la parte inferior para desbloquear la pantalla. Ingrese el PIN de seguridad para desbloquear la pantalla.
- Use la punta del dedo en lugar de la uña para tocar la pantalla para activarla y desactivarla.
- Puede utilizar la función KnockON aunque la función Knock Code no esté activada.

- 1 En la pantalla principal, toque la tecla **Aplicaciones**  > **Ajustes**  > pestaña **Pantalla**.

Características del teléfono

- 2 Toque **Bloqueo de pantalla > Seleccionar bloqueo de pantalla > Knock Code**.
- 3 Toque los cuadrados en un patrón para fijar su Knock Code.



Desbloqueo de la pantalla usando Knock Code

Puede desbloquear la pantalla si toca el patrón de Knock Code que ya estableció.

- 1 Cuando la pantalla se apague, presione la tecla Encender/Apagar/Bloquear.
- 2 Toque el patrón de Knock Code que configuró anteriormente.

KnockON

Puede bloquear o desbloquear la pantalla tocándola dos veces.

Toque dos veces la pantalla central rápidamente para encender la pantalla. Para bloquear la pantalla, toque dos veces la barra de estado en cualquier pantalla (excepto en el visor de la cámara) o el área vacía de la pantalla Inicio.

NOTA: Cuando encienda la pantalla, asegúrese de no cubrir el sensor de proximidad. Si lo hace, la pantalla se apagará inmediatamente después de encenderla para evitar el encendido anormal en el bolsillo o bolso.

Auriculares estéreo con micrófono

Con el auricular conectado, puede disfrutar de música o video con sonido estéreo y pasar fácilmente de su música o video a recibir y finalizar llamadas.

< Frente >

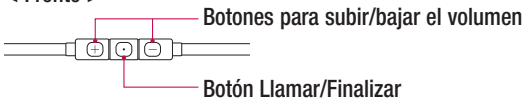

- Para una llamada recibida, presione para recibir o finalizar una llamada.
- Cuando escuche música, presione para detener la reproducción o reanudarla. Presione dos veces para reproducir la pista siguiente.

< Atrás >

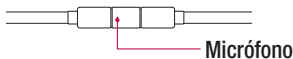

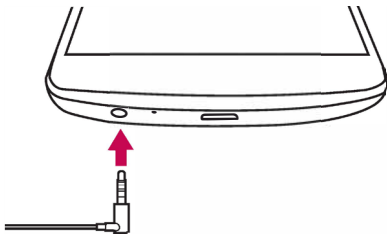

1 Conecte el auricular como se muestra a continuación.



Características del teléfono

- 2 Aparece el panel de aplicaciones y puede seleccionar una aplicación para ejecutarla.

NOTA: Puede editar las aplicaciones para verlas en el panel y configurarlas para que no se vean en el panel de aplicaciones. Consulte < **Accesorio** >.

- 3 Si entra una llamada cuando el auricular se encuentra conectado al teléfono, presione  para aceptar la llamada.
- 4 Para finalizar la llamada, vuelva a presionar la tecla .

Carga inalámbrica

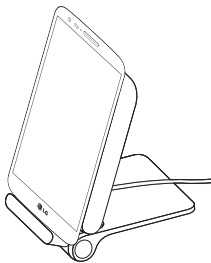

Para utilizar el soporte de carga inalámbrica, conecte el adaptador al soporte y enchúfelo a un tomacorriente. Para una carga estable y eficaz, utilice un adaptador (Micro USB de 5 pines) 5 Vcc 1,8 A o superior. Este producto está optimizado para el LG G3 y es posible que no sea compatible con algunos teléfonos móviles.

NOTA:

- Asegúrese de utilizar un cargador inalámbrico original o compatible certificado (según las normas WPC Qi).
- Este soporte de carga inalámbrica es compatible con otros productos que tengan certificación Qi (receptores). Debe utilizar un adaptador estándar.
- Algunos componentes opcionales, como el cargador inalámbrico, pueden no estar disponibles en su país o región, o dependiendo de la operadora o tienda en la que ha adquirido su dispositivo.

La pantalla de inicio

Sugerencias sobre la pantalla táctil

A continuación, se incluyen algunos consejos sobre cómo navegar por el teléfono.

Tocar: Un único toque con el dedo selecciona elementos, enlaces, accesos directos y letras del teclado en pantalla.

Tocar y mantener presionado: Toque y mantenga presionado un elemento en la pantalla sin levantar el dedo hasta que ocurra una acción. Por ejemplo, para abrir las opciones disponibles de un contacto, toque y mantenga presionado el contacto en la Lista de contactos hasta que se abra el menú contextual.

Arrastrar: Toque y mantenga presionado un elemento por un momento y, a continuación, sin levantar el dedo, muévelo por la pantalla hasta encontrar la ubicación de destino que desea usar. Puede arrastrar elementos en la Pantalla principal para reubicarlos.

Desplazar o deslizar: Para desplazar o deslizar, mueva con rapidez el dedo por la superficie de la pantalla, sin detenerse cuando toca la pantalla por primera vez (de lo contrario, arrastrará el elemento en vez de desplazarlo o deslizarlo). Por ejemplo, puede deslizar la pantalla hacia arriba o hacia abajo para desplazarse por una lista, o examinar a través de las diferentes pantallas principales al desplazarse de izquierda a derecha (y viceversa).

Tocar dos veces: Toque dos veces para acercar una página web o un mapa. Por ejemplo, toque dos veces rápidamente una sección de una página web para ajustar esa sección de forma que se ajuste al ancho de la pantalla. También puede tocar dos veces para acercar y alejar mientras mira la imagen.

Zoom táctil: Utilice el dedo índice y el pulgar y junte o separe los dedos para acercar o alejar la pantalla al utilizar el navegador o los Mapas, o para mirar fotografías.

Girar la pantalla: Desde muchas aplicaciones y menús, la orientación de la pantalla se ajusta a la orientación física del dispositivo.

La pantalla de inicio

NOTA:

- Para seleccionar un elemento, toque el centro del ícono.
- No ejerza demasiada presión; la pantalla táctil es lo suficientemente sensible para detectar un toque suave, pero firme.
- Utilice la punta del dedo para tocar la opción deseada. Tenga cuidado de no tocar otras teclas.

Pantalla de inicio

La pantalla de inicio es el punto de partida para muchas aplicaciones y funciones, y le permite agregar elementos como accesos directos a aplicaciones o widgets para darle acceso instantáneo a la información y aplicaciones. Es la página predeterminada y accesible desde cualquier menú al tocar .

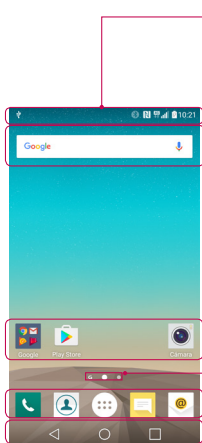

Barra de estado

Muestra información sobre el estado del dispositivo, lo que incluye la hora, la intensidad de la señal, el estado de la batería y los íconos de notificación.

Widget

Los widgets son las aplicaciones autónomas a las que puede acceder a través de la pantalla Aplicaciones o en la pantalla de inicio o una pantalla de inicio ampliada. A diferencia de los accesos directos, el widget aparece como una aplicación en pantalla.

Íconos de la aplicación

Toque un ícono (aplicación, carpeta, etc.) para abrirlo y usarlo.

Indicador de ubicación

Indica qué sección de pantalla de inicio está viendo.

Área de Tecla rápida

Proporciona acceso rápido a la función de cualquier sección de la pantalla de inicio.

Teclas de inicio

Pantalla de inicio ampliada

El sistema operativo ofrece varias secciones de pantalla de inicio para ofrecer más espacio para agregar íconos, widgets y más.

- ▶ Deslice el dedo hacia la izquierda o hacia la derecha por la pantalla de inicio.

La pantalla de inicio

Personalizar la pantalla de inicio

Puede personalizar la pantalla de inicio agregando aplicaciones, widgets o cambiando los fondos de pantalla.

Para agregar elementos de la pantalla de inicio

- 1 Toque y mantenga presionada la parte vacía de la pantalla de inicio.
- 2 En la parte inferior de la pantalla, seleccione el elemento que desea agregar. Aparecerá el elemento agregado en la pantalla de inicio.
- 3 Arrástrelo a la ubicación que desea y levante el dedo.

SUGERENCIA: Para agregar un ícono de una aplicación a la pantalla de inicio desde el menú Aplicaciones, toque y mantenga presionada la aplicación que desea agregar.

Para eliminar un elemento de la pantalla de inicio

- ▶ **Pantalla de inicio** > mantenga presionado el ícono que desea eliminar > arrástrelo a .

Para agregar una aplicación como una Tecla rápida

- ▶ En el menú Aplicaciones o en la pantalla de inicio, mantenga presionado el ícono de una aplicación y arrástrelo al área de Tecla rápida. Se pueden agregar hasta 7 aplicaciones.

Para eliminar una aplicación del área de Tecla rápida



- ▶ Mantenga presionada la tecla rápida que desea y arrástrela a .

NOTA: La tecla **Aplicaciones**  no se puede eliminar.

Para personalizar los íconos de aplicaciones en la pantalla de inicio

- 1 Mantenga presionado el ícono de la aplicación hasta que se libere de su posición actual. A continuación, colóquelo en la pantalla. El ícono de edición  aparecerá en la esquina superior derecha de la aplicación.
- 2 Vuelva a tocar la aplicación y seleccione el diseño y tamaño del ícono que desea.
- 3 Toque **OK** para guardar los cambios.

Volver a las aplicaciones usadas recientemente

- 1 Toque . Aparecerá una lista de aplicaciones recientemente utilizadas.
- 2 Toque un ícono para abrir la aplicación. O bien, toque  para volver a la pantalla anterior.

Panel de notificaciones

Las notificaciones le alertan sobre la llegada de nuevos mensajes, eventos del calendario y alarmas, así como también sobre eventos en curso, como descargas de video.

Cuando llega una notificación, su ícono aparece en la parte superior de la pantalla. Los íconos de notificaciones pendientes aparecen a la izquierda y los íconos del sistema que muestran el Wi-Fi o la carga de la batería, a la derecha.

NOTA: Las opciones disponibles pueden variar según la región o el proveedor de servicio.

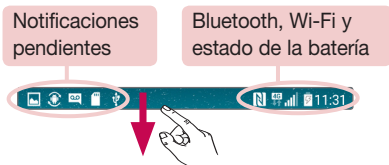

La pantalla de inicio

Cómo abrir el panel de notificaciones

Deslice la pantalla hacia abajo desde la barra de estado para abrir el panel de notificaciones.

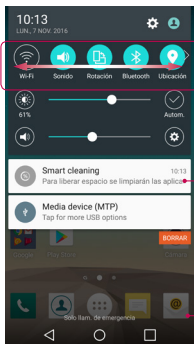

Ajustes rápidos

Use los Ajustes rápidos para alternar fácilmente los ajustes de función como Wi-Fi, límite de tiempo de la pantalla y más. Para abrir los **Ajustes rápidos**, desplace el dedo por la pantalla hacia abajo desde la barra de estado para abrir el panel de notificaciones y toque o desplace el dedo por la pantalla hacia su ajuste deseado. Toque (☰) para eliminar, agregar o reorganizar las teclas de **Ajustes rápidos**.

Notificaciones

Se muestran las notificaciones actuales, cada una con una breve descripción. Toque una notificación para verla.







Para cerrar el panel de notificaciones, toque y arrastre la pestaña hacia la parte superior de la pantalla.



Íconos indicadores en la Barra de estado

Los íconos indicadores aparecen en la barra de estado en la parte superior de la pantalla, para informar sobre llamadas perdidas, nuevos mensajes, eventos del calendario, estado del dispositivo y más.



Los íconos que aparecen en la parte superior de la pantalla proporcionan información sobre el estado del dispositivo. Los íconos que aparecen en la tabla siguiente son algunos de los más comunes.

Ícono	Descripción
	No hay tarjeta SIM
	No hay señal de red disponible
	Modo avión activado
	Conectado a una red Wi-Fi
	Auricular conectado
	Llamada en curso
	Llamada perdida
	Bluetooth activado
	NFC activado
	Advertencia del sistema
	Hay una alarma establecida
	Nuevo correo de voz disponible

Ícono	Descripción
	Modo Silencioso
	Modo Solamente vibrar activado
	Batería completamente cargada
	Se está cargando la batería
	El teléfono está conectado a la PC mediante el cable USB
	Descargando datos
	Cargando datos
	GPS activado
	Los datos se están sincronizando
	Nuevo mensaje de Gmail disponible
	Nuevo mensaje de Hangouts disponible
	Elija método de escritura

La pantalla de inicio



Nuevo mensaje de texto o multimedia



Compartición habilitada de servidor multimedia



Se está reproduciendo una canción en este momento



El punto de acceso Wi-Fi se encuentra activado

NOTA: La ubicación de los íconos en la barra de estado puede variar según la función o el servicio.

Teclado en pantalla

Puede escribir texto utilizando el teclado en pantalla. El teclado en pantalla aparece automáticamente en la pantalla cuando necesita ingresar texto. Para mostrar el teclado en forma manual, toque el campo de texto en donde desea ingresar texto.

Usar el teclado e ingresar texto

 Toque esta tecla una vez para poner en mayúscula la próxima letra que escriba. Tóquela dos veces para que todas las letras se pongan en mayúscula.

 Toque esta tecla para cambiar al teclado de números y símbolos.

 Toque para acceder a la configuración del teclado. Mantenga presionado para acceder al modo de entrada de voz, al modo de escritura manual o al de últimas copias.

 Toque esta tecla para ingresar un espacio, mantenga oprimido para mover el cursor a la derecha o a la izquierda.

 Toque para crear una nueva línea.

 Toque esta tecla para borrar el carácter anterior.

Ingresar letras acentuadas

Cuando seleccione francés o español como el idioma de entrada de texto, podrá ingresar caracteres especiales en francés o español (por ejemplo, "á").



Por ejemplo, para ingresar "á", toque y mantenga presionada la tecla "a" hasta que el tamaño de la tecla aumente y muestre los caracteres de los idiomas diferentes.

A continuación, seleccione el carácter especial que desee.

Ajustes de la cuenta de Google

La primera vez que enciende el teléfono, tiene la oportunidad de activar la red, acceder a su cuenta de Google y configurar cómo desea usar algunos de los servicios de Google.

Cómo iniciar sesión en la cuenta Google:

- 1 Toque  >  >  > pestaña **General** > **Cuentas y sincronización**.
- 2 Toque **AGREGAR CUENTA** > **Google**.
- 3 Ingrese su dirección de correo electrónico y toque **SIGUIENTE** (Si usted no tiene una cuenta Google, puede crear una al tocar la opción **O crea una cuenta nueva**).
- 4 Ingrese su contraseña y toque **SIGUIENTE**.
- 5 Después de iniciar sesión, puede usar Gmail y aprovechar los servicios de Google en el teléfono.
- 6 Una vez configurada su cuenta de Google, el teléfono se sincronizará automáticamente con la cuenta de Google en la web (si está disponible una conexión de datos).

Luego de iniciar sesión, el teléfono se sincronizará con servicios de Google, tales como Gmail, Contactos y Calendario. También puede usar Maps, descargar aplicaciones de Play Store, respaldar sus ajustes en los servidores de Google y aprovechar otros servicios de Google en su teléfono.

Conectarse a redes y dispositivos

Wi-Fi

Con Wi-Fi, puede utilizar el acceso a Internet de alta velocidad dentro de la cobertura del punto de acceso (AP) inalámbrico. Disfrute de la conexión inalámbrica a Internet por Wi-Fi sin cargos extras.



Conectarse a redes de Wi-Fi

Para usar Wi-Fi en el teléfono, necesita acceder al punto de acceso inalámbrico o "hotspot". Algunos puntos de acceso están abiertos y simplemente debe conectarse a ellos. Otros están ocultos o usan otras funciones de seguridad; por lo que debe configurar el teléfono para poder conectarse a ellos.

Desconecte la conexión Wi-Fi cuando no la esté utilizando para aumentar la duración de la batería.

NOTA: Si no está dentro de una zona Wi-Fi o la red Wi-Fi está desactivada, es posible que la operadora móvil aplique cargos adicionales para el uso de datos móviles.

Activar Wi-Fi y conectarse a una red Wi-Fi

- 1 Toque  >  > pestaña **Aplicaciones** >  **Ajustes** > pestaña **Redes** > **Wi-Fi**.
- 2 Active **Wi-Fi** y detecte las redes Wi-Fi disponibles.
- 3 Toque nuevamente el menú Wi-Fi para ver la lista de redes Wi-Fi activas y dentro del alcance.
 - Las redes seguras se indican con un ícono de bloqueo.
- 4 Toque una red para conectarse a ella.
 - Si la red está protegida, se le pedirá que ingrese una contraseña u otras credenciales. (Consulte con su administrador de red para obtener más detalles).
- 5 La barra de estado muestra un ícono que indica el estado de Wi-Fi.

Bluetooth



Puede usar Bluetooth para enviar datos ejecutando la aplicación correspondiente, pero no desde el menú de Bluetooth como en la mayoría de los teléfonos móviles.

NOTA:

- LG no se responsabiliza por la pérdida, la interceptación o el uso incorrecto de los datos enviados o recibidos a través de la función inalámbrica de Bluetooth.
- Siempre asegúrese de recibir y compartir datos con dispositivos que sean confiables y estén protegidos en forma adecuada. Si existen obstáculos entre los dispositivos, la distancia operativa puede reducirse.
- Algunos dispositivos, especialmente los que no han sido probados ni aprobados por Bluetooth SIG, pueden ser incompatibles con su dispositivo.

Activación de Bluetooth y vinculación del teléfono con un dispositivo Bluetooth

Debe vincular el dispositivo con otro dispositivo antes de conectarlo a este.

- 1 Toque  >  > pestaña **Aplicaciones** >  **Ajustes** > pestaña **Redes** > Active **Bluetooth**.
- 2 Toque nuevamente el menú **Bluetooth**.
- 3 Elija de la lista el dispositivo con el que desea vincularlo.

Una vez que se complete la vinculación, su dispositivo se conectará con el otro dispositivo.

NOTA: Algunos dispositivos, especialmente los auriculares o manos libres para autos, pueden tener un PIN de Bluetooth fijo, por ejemplo, 0000. Si el otro dispositivo tiene un PIN, se le pedirá que lo ingrese.

Conectarse a redes y dispositivos



Envíe datos mediante la función inalámbrica Bluetooth

- 1 Seleccione un archivo o elemento, como un contacto, evento de calendario o archivo multimedia, de una aplicación adecuada o de **Descargas**.
- 2 Seleccione la opción para enviar datos a través de Bluetooth.

NOTA: El método para seleccionar una opción puede variar según el tipo de datos.

- 3 Busque un dispositivo habilitado con Bluetooth y cuando lo encuentre, vincule su dispositivo con él.

Recibir datos mediante la función inalámbrica Bluetooth



- 1 Toque  >  > pestaña **Aplicaciones** >  **Ajustes** > pestaña **Redes** > Active **Bluetooth**.
- 2 Seleccione **Vincular** para confirmar que puede recibir los datos desde el otro dispositivo.

Cómo compartir la conexión de datos del teléfono

El anclaje de USB y la zona Wi-Fi portátil son excelentes funciones cuando no hay conexiones inalámbricas disponibles. Puede compartir la conexión de datos móviles del teléfono con una sola computadora a través de un cable USB (anclaje de USB). También puede compartir la conexión de datos del teléfono con más de un dispositivo en cualquier momento, convirtiendo el teléfono en un dispositivo con zona Wi-Fi portátil. Cuando el teléfono esté compartiendo la conexión de datos, aparecerá un ícono en la barra de estado y una notificación en el cuadro de notificaciones.

Para obtener la información más reciente sobre anclaje y zonas con cobertura inalámbrica portátiles, incluidos los sistemas operativos admitidos y otros detalles, visite <http://www.android.com/tether>.



Para compartir la conexión de datos del teléfono como punto de acceso Wi-Fi

- 1 Toque  >  > pestaña **Aplicaciones** >  **Ajustes** > pestaña **Redes** > **Anclaje a red**, toque el botón **Punto de acceso Wi-Fi** para activarlo.
- 2 Ingrese una contraseña y toque **Guardar**.

SUGERENCIA: Si su computadora ejecuta Windows 7 o una distribución reciente de Linux (como Ubuntu), por lo general, no se necesita preparar su computadora para el anclaje a red. Sin embargo, si ejecuta una versión anterior de Windows u otro sistema operativo, es posible que deba preparar la computadora a fin de establecer una conexión de red mediante USB. Para obtener la información más reciente sobre los sistemas operativos compatibles con el anclaje de USB y cómo configurarlos, visite el sitio web <http://www.android.com/tether>.

Para cambiarle el nombre a la zona con cobertura inalámbrica portátil o protegerla

Puede cambiar el nombre de la red Wi-Fi del teléfono (SSID) y protegerla.

- 1 Toque  >  > pestaña **Aplicaciones** >  **Ajustes** > pestaña **Redes** > **Anclaje a red** > **Punto de acceso Wi-Fi**.
- 2 Toque **Configure el Punto de acceso Wi-Fi**.
 - Se abrirá el cuadro de diálogo **Configure el Punto de acceso Wi-Fi**.
 - Puede cambiar el **Nombre Wi-Fi (SSID)** que otros dispositivos verán cuando busquen redes Wi-Fi.
 - También puede tocar el menú **Seguridad** para configurar la red con seguridad de acceso protegido Wi-Fi 2 (WPA2) con una clave compartida (PSK).

Conectarse a redes y dispositivos

- Si toca la opción de seguridad **WPA2 PSK**, se agrega un campo de contraseña al cuadro de diálogo **Configure el Punto de acceso Wi-Fi**. Si ingresa una contraseña, deberá ingresar esa contraseña cuando se conecte a la zona con cobertura inalámbrica del teléfono mediante una computadora u otro dispositivo. Puede escoger **Abierta** en el menú **Seguridad** para quitar la seguridad de la red Wi-Fi.



3 Toque **Guardar**.

ATENCIÓN: Si establece la opción de seguridad en Abierta, no podrá evitar el uso no autorizado de servicios en línea de otras personas y podrá incurrir en cargos adicionales. Para evitar el uso no autorizado, se recomienda que mantenga la opción de seguridad activada.

Wi-Fi Direct

Wi-Fi Direct admite una conexión directa entre dispositivos habilitados para Wi-Fi sin un punto de acceso. Debido al alto uso de la batería de Wi-Fi Direct, se recomienda que conecte su teléfono a un tomacorriente mientras utiliza la función Wi-Fi Direct. Revise previamente la red Wi-Fi y Wi-Fi Direct y asegúrese de que los usuarios estén conectados a la misma red.

Para activar Wi-Fi Direct:

- 1 Toque  >  > la pestaña **Aplicaciones** >  **Ajustes** > pestaña **Redes** > **Wi-Fi**.
- 2 Toque  > **Wi-Fi avanzado** > **Wi-Fi Direct**.
- 3 Seleccione un dispositivo para conectarse en la lista de dispositivos encontrados.

Usar SmartShare

SmartShare usa tecnología DLNA (Digital Living Network Alliance) para compartir contenido digital a través de una red inalámbrica. Ambos dispositivos deben tener certificación DLNA para admitir esta función. Puede disfrutar de la función SmartShare en Galería y Música.

1 Mientras visualiza el contenido que desea compartir, toque  > **SmartShare**.

2 En la lista, toque el dispositivo con el que desea compartir.

Si el dispositivo no se encuentra en la lista, asegúrese de que esté activada la conexión Wi-Fi, Wi-Fi Direct o Bluetooth. A continuación, toque NUEVA BÚSQUEDA.

Para disfrutar el contenido de dispositivos cercanos como una computadora o un dispositivo móvil en su teléfono

1 Para conectar los dispositivos cercanos a su teléfono, toque **Dispositivos cercanos** en la aplicación **Galería**, **Música** o **Video**, como se indica a continuación.

<Galería>

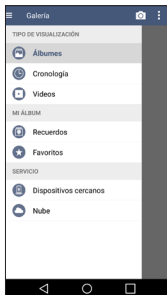

<Música>

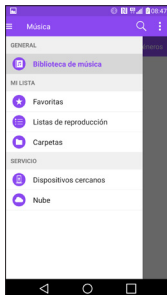

Conectarse a redes y dispositivos

- Asegúrese de que el teléfono y los dispositivos cercanos estén conectados a la misma red Wi-Fi.
 - Asegúrese de que la función DLNA en los dispositivos cercanos funcione.
- 2 Toque el dispositivo para conectar.
Si el dispositivo no aparece en la lista, toque **Buscar dispositivos cerca**. Después de la conexión, puede disfrutar el contenido de dispositivos cercanos en el teléfono.

Conexiones de PC con un cable USB

Aprenda a conectar su dispositivo a una PC con un cable USB en modos de conexión USB.

Transferencia de música, fotos y videos mediante el modo de almacenamiento USB masivo

- 1 Conecte el teléfono a una computadora usando un cable USB.
- 2 Si aún no ha instalado el controlador de la plataforma Android de LG en la PC, deberá cambiar los ajustes manualmente. Deslice hacia abajo la barra de estado > Seleccione el tipo de conexión USB PC que aparece y, a continuación, seleccione **Dispositivo multimedia (MTP)**.
- 3 Ahora puede ver el contenido del almacenamiento masivo en la PC y transferir los archivos.

Sincronización con Windows Media Player

Asegúrese de que Windows Media Player esté instalado en la PC.

- 1 Use el cable USB para conectar el teléfono a una PC en la que Windows Media Player esté instalado.
- 2 Seleccione la opción **Dispositivo multimedia (MTP)**. Una vez conectado, aparecerá una ventana emergente en la PC.





- 3 Abra Windows Media Player para sincronizar los archivos de música.
 - 4 Edite o ingrese el nombre de su dispositivo en la ventana emergente (de ser necesario).
 - 5 Seleccione y arrastre los archivos de música que desee a la lista de sincronización.
 - 6 Comience la sincronización.
- Deben cumplirse los siguientes requisitos para sincronizar con Windows Media Player.

Elementos	Requisitos
SO	Microsoft Windows XP SP2, Vista o superior
Versión Windows Media Player	Versión Windows Media Player 10 o superior.

- Si la versión de Windows Media Player es inferior a 10, instale la versión 10 o superior.



Llamadas

Realizar una llamada

- 1 Toque  para abrir el teclado.
- 2 Ingrese el número con el teclado. Para borrar un dígito, toque .
- 3 Toque  para realizar una llamada.
- 4 Para finalizar una llamada, toque el ícono **Finalizar** .

SUGERENCIA: Para ingresar "+" cuando realiza llamadas internacionales, mantenga presionada la tecla .

Llamar a los contactos

- 1 Toque  para abrir sus contactos.
- 2 Deslice la lista de contactos por la pantalla o toque **Buscar contactos** para ingresar las primeras letras del contacto al que desea llamar.
- 3 En la lista, toque  que desea llamar.

Responder y rechazar una llamada





Cuando reciba una llamada y la pantalla esté bloqueada/desbloqueada deslice  en cualquier dirección para responder la llamada recibida.

Deslice  en cualquier dirección para rechazar una llamada recibida.

Ajuste del volumen durante la llamada

Para ajustar el volumen durante la llamada, use las teclas Subir volumen y Bajar volumen ubicadas la parte posterior del teléfono.

Hacer una segunda llamada

- 1 Durante la primera llamada, toque la tecla  > **Agregar llamada** y marque el número. Además, puede ir a la lista de números marcados recientemente al tocar **Registros** o puede buscar contactos si toca **Contactos** y selecciona el contacto al que desea llamar. También puede buscar contactos si toca **Favoritos** o **Grupos**.
- 2 Toque  para realizar la llamada. Ambas llamadas se muestran en la pantalla de llamada. La primera llamada se bloquea y queda en espera.
- 3 Toque el número que aparece para alternar entre las llamadas. O bien, toque  **Unir llamadas** para hacer una llamada de conferencia.
- 4 Para finalizar las llamadas activas, toque **Finalizar** o  y deslice la barra de notificaciones hacia abajo y seleccione el ícono **TERMINAR** .

NOTA: Se le cobrará cada llamada que realice.

Ver los registros de llamadas

En la Pantalla de inicio, toque  y elija la pestaña **Registros**.

Vea una lista completa de todas las llamadas realizadas, recibidas o perdidas.

SUGERENCIA:

- Toque cualquier entrada de registro de llamadas para ver la fecha, hora y duración de la llamada.
- Toque la tecla  y, a continuación, toque **Borrar todo** para borrar todos los elementos grabados.

Ajustes de llamada

Puede configurar las opciones de llamada del teléfono, como desvío de llamadas y otras funciones especiales ofrecidas por su proveedor.

En la pantalla de inicio, toque  >  > **Ajustes de llamada**.

Contactos



Puede agregar contactos al teléfono y sincronizarlos con los contactos de la cuenta de Google u otras cuentas que admitan la sincronización de contactos.

Buscar un contacto

En la pantalla de inicio

- 1 Toque  para abrir sus contactos.
- 2 Toque **Buscar contactos** e ingrese el nombre del contacto con el teclado.

Agregar un nuevo contacto

- 1 Toque , ingrese el número del nuevo contacto y luego toque . Toque **Agregar a Contactos > Nuevo contacto**.
- 2 Si desea agregar una foto al nuevo contacto, toque el área de imágenes. Elija entre **Tomar una foto** o **Seleccionar desde la galería**. Para agregar una foto al contacto, deberá estar almacenado en la memoria del teléfono.
- 3 Toque una categoría de información de contacto e ingrese los detalles acerca del contacto. Disponible solamente para contactos agregados al Teléfono o en una cuenta Google.
- 4 Toque **Guardar**.

Contactos favoritos

Puede clasificar contactos frecuentemente llamados como favoritos.

Agregar un contacto a los favoritos

- 1 Toque  para abrir sus contactos.
- 2 Toque un contacto para ver sus detalles. Disponible solamente para contactos agregados al Teléfono o en una cuenta Google.

Contactos



- 3 Toque la estrella que aparece a la derecha del nombre del contacto. La estrella cambiará de color.

NOTA: Para agregar un contacto a la lista de **Favoritos** deberá estar almacenado en la memoria del teléfono.

Eliminar un contacto de la lista de favoritos

- 1 Toque  para abrir sus contactos.
- 2 Toque la pestaña **Favoritos** y elija un contacto para ver sus detalles.
- 3 Toque la estrella amarilla que aparece a la derecha del nombre del contacto. La estrella se pondrá transparente y se eliminará el contacto de los favoritos.

Crear un grupo



- 1 Toque  para abrir sus contactos.
- 2 Toque **Grupos** > . Seleccione **Nuevo grupo**.
- 3 Ingrese un nombre para el nuevo grupo. También puede establecer un tono de timbre para el grupo recientemente creado.
- 4 Toque **Guardar** para guardar el grupo.

NOTA: Si borra un grupo, los contactos asignados a ese grupo no se perderán. Por el contrario, permanecerán en la lista de contactos.

Mensajes

Su teléfono combina mensajes de texto y multimedia en un menú intuitivo y fácil de usar.

Enviar un mensaje

- 1 Toque  en la pantalla principal y toque  para crear un mensaje nuevo.
- 2 Ingrese el nombre de un contacto o un número de contacto en el campo **Para**. Al ingresar el nombre del contacto, aparecerán los contactos coincidentes. Puede tocar un destinatario sugerido. Puede agregar más de un contacto. Para las conversaciones, los usuarios habilitados para estas solo se muestran en los contactos.

NOTA: Se le cobrará un mensaje de texto por cada persona a la que le envíe el mensaje. Para las conversaciones, se generan costos por uso de datos.

- 3 Toque el campo **Ingresar mensaje** y comience a redactar su mensaje.
- 4 Toque  para abrir el menú Opciones. Escoja desde **Mensaje rápido**, **Insertar emoticono**, **Envío programado**, **Agregar asunto** y **Descartar**.

SUGERENCIA: Puede tocar el ícono  para adjuntar al mensaje el archivo que desea compartir.

- 5 Toque **Enviar** para enviar el mensaje.
- 6 Las respuestas aparecerán en la pantalla. Al ver y enviar mensajes adicionales, se creará una cadena de mensajes.

Mensajes



ADVERTENCIA:

- El límite de 160 caracteres puede variar de un país a otro según el idioma y la forma en que esté codificado el SMS. Para las conversaciones, la operadora determina el límite de caracteres.
- Si se agrega un archivo de imagen, video o audio a un mensaje SMS, se convertirá automáticamente en un mensaje MMS y se le cobrarán los cargos correspondientes. Si transfiere imágenes desde la conversación, puede adjuntar imágenes de mayor tamaño que el original y MMS.

Lista por remitente

Los mensajes (SMS, MMS y conversaciones) intercambiados con otra persona pueden mostrarse en orden cronológico para que pueda ver con comodidad toda su conversación.

Cambiar los ajustes de su mensaje

Su teléfono está preconfigurado para el envío de mensajes. Esto le permite enviar mensajes de inmediato. Puede cambiar los ajustes según sus preferencias.

- Toque el ícono **Mensajes** en la pantalla principal, toque  y luego **Ajustes**.

E-mail

Puede usar la aplicación **E-mail** para leer el e-mail de servicios como Gmail. La aplicación **E-mail** admite los siguientes tipos de cuentas: POP3, IMAP y Exchange. El proveedor de servicios o el administrador del sistema pueden proporcionarle los datos de configuración de las cuentas que necesita.

Administración de una cuenta de e-mail

La primera vez que abra la aplicación de **E-mail**, se abrirá un asistente de configuración que lo guiará para configurar una cuenta de e-mail.

Luego de la configuración inicial, **E-mail** muestra los contenidos de su buzón de entrada.





Para agregar una cuenta de e-mail:

- Toque  >  > la pestaña **Aplicaciones** > **E-mail** >  > **Ajustes** > 
Agregar cuenta.

Para cambiar los ajustes generales de un e-mail:

- Toque  >  > pestaña **Aplicaciones** > **E-mail** >  > **Ajustes** > **Ajustes generales.**

Para borrar una cuenta de e-mail:

- Toque  >  > pestaña **Aplicaciones** > **E-mail** >  > **Ajustes** >  > **Remover cuenta** > Seleccione la cuenta que desea borrar > **Borrar** > seleccione **Sí.**





Usar las carpetas de las cuentas

Toque  >  > pestaña **Aplicaciones** > **E-mail** >  y seleccione **Carpetas**.

Cada cuenta tiene las siguientes carpetas: Buzón de entrada, Buzón de salida, Enviados y Borradores. Según las funciones que admita el proveedor de servicios de la cuenta, puede contar con carpetas adicionales.

Redactar y enviar e-mails

Para redactar y enviar un mensaje

- 1 Mientras está en la aplicación **E-mail**, toque .
- 2 Ingrese una dirección para el destinatario del mensaje. Al escribir el texto, se sugieren direcciones que coinciden con los contactos. Separe las diversas direcciones con punto y coma.
- 3 Toque  > **Agregar Cc/Cco** y toque  para adjuntar archivos, si es necesario.
- 4 Escriba el texto del mensaje.
- 5 Toque .

SUGERENCIA: Cuando llega un nuevo mensaje de e-mail al Buzón de entrada, se le notificará con un sonido o una vibración.

Cámara y video

Puede usar la cámara o videocámara para tomar, grabar y compartir fotos y videos. Su teléfono cuenta con una cámara de 13 megapíxeles, con una función de enfoque automático que le permite tomar fotos y grabar videos nítidos.



NOTA: Asegúrese de limpiar la tapa protectora del lente con un paño de microfibra antes de capturar las imágenes. Si la tapa del lente tiene manchas de dedos, es posible que las imágenes queden borrosas y con un efecto de “aureola”.

Para abrir la aplicación Cámara

En la pantalla principal, toque la **tecla Aplicaciones**  > **Cámara** .

O bien

Toque el ícono de la cámara , en la pantalla principal.

SUGERENCIA: Si su teléfono fue establecido en el método de desbloqueo por deslizamiento, entonces, en la pantalla bloqueada, presione la tecla de Encender/Apagar/Bloquear , en la parte posterior del teléfono y, a continuación, arrastre el ícono de Cámara  hacia arriba para abrir la aplicación Cámara.

Uso del visor

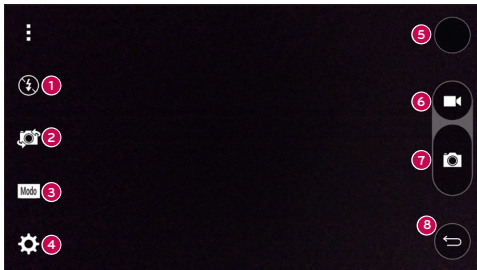





Cámara y video

- 1 **Flash:** Toque esta opción para fijar el flash en posición de **Encendido, Apagado** o **Automático**.
- 2 **Cambiar cámara:** Toque esta opción para alternar entre el lente de la cámara frontal y el lente de la cámara trasera.
- 3 **Modo:** Permite seleccionar el modo entre las opciones **Cámara lenta, Doble, Panorama, Enfoque mágico** y **Automático**.
- 4 **Ajustes:** Toque esta opción para configurar los siguientes ajustes de cámara y video.
- 5 **Galería:** Toque esta opción para acceder a su galería.
- 6 **Botón para grabación de video:** Toque para iniciar la grabación de un video.
- 7 **Botón de captura:** Toque para tomar una foto.
- 8 **Tecla Volver:** Toque para cerrar el menú seleccionado o para salir de la cámara.

Tomar fotos

Tomar fotografías con la cámara integrada del teléfono es tan simple como elegir un objeto, apuntar la lente y presionar un botón.



Para tomar una foto:

- 1 En la pantalla principal, toque la **tecla Aplicaciones**  > **Cámara** .
- 2 Encadre la imagen en la pantalla.
- 3 Aparecerán pequeños cuadrados de enfoque alrededor del objetivo indicando que la cámara realizó el enfoque.
- 4 Toque  para tomar una foto. Si este ícono no está disponible en la pantalla de la cámara, toque antes . La imagen se guardará automáticamente en Galería.



Grabar videos

Además de tomar fotos, puede grabar, ver y enviar videos con la cámara de video incorporada del teléfono.

- 1 En la pantalla principal, toque la **tecla Aplicaciones**  > **Cámara** .

- 2 Encuadre la imagen en la pantalla.
- 3 Toque  para iniciar la grabación del video. Si este ícono no está disponible en la pantalla de la cámara, toque antes .
- 4 La duración de la grabación aparece en la parte superior de la pantalla.

NOTA: Toque  para capturar imágenes mientras graba videos.

- 5 Toque  para pausar la grabación. Para reanudar la grabación, toque .
- O bien**
- 6 Toque  para detener la grabación. El video se guardará automáticamente en la Galería.

Ajustes de cámara y video

En el modo de cámara, toque cada ícono para configurar los siguientes ajustes de la cámara.

- **Flash** : Toque esta opción para fijar el flash en posición de **Encendido**, **Apagado** o **Automático**.
- **Cambiar cámara** : Toque esta opción para alternar entre el lente de la cámara frontal y el lente de la cámara trasera.
- **Modo** : Permite seleccionar el modo entre las opciones **Cámara lenta**, **Doble**, **Panorama**, **Enfoque mágico** y **Automático**.
 - ▶ **Automático:** Realiza una captura automática de fotos.
 - ▶ **Enfoque mágico:** Le permite elegir el enfoque nuevamente después de tomar una foto.
 - ▶ **Panorama:** Crea una foto amplia de vista panorámica. Presione el disparador para iniciar y mueva lentamente la cámara por la escena.
 - ▶ **Doble:** Toma una foto o graba un video con ambos lentes de la cámara. Toque y mantenga oprimida la pantalla pequeña para cambiarle el tamaño o moverla.
 - ▶ **Cámara lenta:** Utilice esta opción para grabar un video en cámara lenta.
- **Ajustes** : Para configurar los siguientes ajustes de cámara y video.

Cámara y video

- ▶ **Tono dinámico (HDR):** Combina las fotos tomadas durante varias exposiciones en una foto óptima para obtener la mejor versión en situaciones de iluminación difíciles.
- ▶ **Tamaño de la imagen:** Establezca el tamaño de la imagen. Se puede elegir entre **13M 4160x3120, W10M 4160x2340, 9M 3120x3120 o 3M 2048x1536.**
- ▶ **Establezca el tamaño del video.** Se puede elegir entre **UHD 3840x2160, FHD 1920x1080 o HD 1280x720.**
- ▶ **Disparo Cheese:** Le permite tomar fotos mediante comandos de voz. Cuando está activada solo diga Cheese, Smile, Whisky, Kimchi o LG para tomar una foto.
- ▶ **Temporizador:** Configure el temporizador de la cámara. Es ideal cuando desea participar en la fotografía.
- ▶ **Cuadrícula:** Se usa fácilmente para mejorar la captura de imágenes, ya que mantiene las líneas horizontales y verticales.
- ▶ **MicroSD:** Defina la ubicación de almacenamiento de sus imágenes. Elija entre  (guardar en el almacenamiento interno) y  (guardar en la tarjeta de memoria externa). Este menú solo aparece cuando se inserta la MicroSD.
- ▶ **Ayuda:** Le permite obtener más información acerca del funcionamiento de una función. Este ícono fue diseñado para proporcionarle una guía rápida.

Enfoque automático multipunto

Cuando saca una foto, la función de enfoque automático multipunto (AF) funciona automáticamente y le permite ver una imagen nítida.



Doble

La función Doble le permite capturar una imagen o grabar un video con las cámaras frontal y trasera al mismo tiempo.

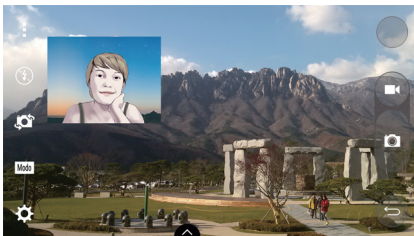
- 1 En la pantalla principal, toque la tecla **Aplicaciones** > **Cámara** .
- 2 Toque  > .



NOTA: Arrastre la pantalla pequeña para moverla a la ubicación deseada. Toque y mantenga presionada la pantalla pequeña para cambiarle el tamaño. Toque la pantalla pequeña para cambiar pantallas.

- 3 Toque  para tomar una fotografía doble. Toque  para iniciar la grabación doble.
- 4 Toque  para detener la grabación doble.

Disparo por gestos

La función de Disparos por gestos le permite tomar una foto con la cámara frontal haciendo un gesto con su mano.

Para tomar una foto con un gesto

Existen dos métodos para utilizar esta función:

- Levante la mano con la palma abierta hasta que la cámara frontal la detecte y aparezca un recuadro en la pantalla alrededor de su mano abierta. Luego, cierre su mano en un puño para iniciar el temporizador, lo que le permitirá prepararse.

O bien:

- Levante su puño hasta que la cámara frontal lo detecte y aparezca un cuadrado en la pantalla alrededor de su mano cerrada. Luego, abra la mano para iniciar el temporizador, lo que le permitirá prepararse.

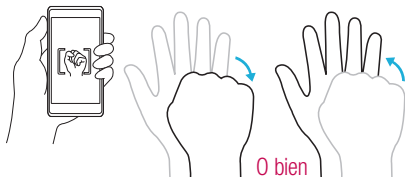

Superzoom

Puede usar el zoom hasta 8 veces al tomar una fotografía.

SUGERENCIA: Esta función se realiza automáticamente mientras se acerca o se aleja la imagen.

NOTA: Hágalo con firmeza y seguridad. No funciona con algunas funciones. Los objetos se pueden superponer al momento de tomar fotografías de sujetos en movimiento rápido.

Ver sus fotos



Galería es donde se puede acceder a la colección de imágenes de la cámara almacenadas. Puede verlas como presentación, compartirlas con sus amigos, borrarlas y editarlas.

- 1 En la pantalla principal, toque la **tecla Aplicaciones**  > **Galería** .
- 2 Seleccione una ubicación y toque una vista para ver la imagen.

Opciones de Galería

La aplicación Galería presenta las imágenes y los videos guardados en el teléfono, incluidos los que tomó con la aplicación Cámara y los que descargó de la Web u otras ubicaciones.







Si tiene una de las cuentas Google de su teléfono, también podrá ver sus álbumes web en Galería.

- 1 En la pantalla principal, toque la **tecla Aplicaciones**  > **Galería**  para ver las imágenes guardadas en el almacenamiento.
 - ▶ Deslice hacia la izquierda o hacia la derecha para ver más álbumes.
- 2 Toque un álbum para abrirlo y ver su contenido. (Las fotos y los videos en el álbum se muestran en orden cronológico).

Cámara y video

3 Toque una imagen en un álbum para verla.

Toque la imagen nuevamente para mostrar los siguientes íconos:

	Toque para editar la foto.
	Toque para tomar otra foto.
	Toque para abrir las opciones disponibles para compartir.
	Toque para borrar la foto.
	Toque para acceder a más opciones.
	Toque para agregar la foto a sus Favoritas.

Asignar imágenes

Después de tomar una fotografía, asígnela como ID de imagen para un contacto o como la imagen de fondo de la pantalla principal (fondo de pantalla).

1 En la pantalla principal, toque la **tecla Aplicaciones**  > **Galería** .

2 Toque un álbum y toque una imagen para verla.

3 Con la imagen en pantalla, toque  > **Fijar imagen como**.

4 Seleccione una opción.

- ▶ **Foto de contacto** para asignar la imagen como ID de imagen para un contacto. Toque una entrada de Contactos, recorte la imagen y toque **OK** para asignar la imagen.
- ▶ **Fondo de la pantalla principal** para asignar la imagen como imagen de fondo, recorte la imagen y toque **OK** para asignar la imagen.
- ▶ **Pantalla de bloqueo** para asignar la imagen como imagen de fondo para la pantalla de bloqueo.
- ▶ **Fondo de pantalla** para asignar la imagen como imagen de fondo, recorte la



imagen y toque **ESTABLECER FONDO DE PANTALLA** para asignar la imagen.

Opciones de video

La Galería es donde puede acceder a la galería de imágenes y videos almacenados. Puede verlos, compartirlos con sus amigos, borrarlos y editarlos.

- 1 En la pantalla de inicio, toque la **tecla Aplicaciones**  > **Galería**  para ver los videos guardados en el almacenamiento.
 - ▶ Desplace la pantalla hacia la izquierda o hacia la derecha para ver más álbumes.
- 2 Toque un álbum para abrirlo y ver su contenido. (Las fotos y los videos en el álbum se muestran en orden cronológico).
- 3 Toque una notificación para verla. Puede acceder a las siguientes opciones:
 - ▶  **Rotación:** Se cambia la orientación del contenido de la pantalla. (Rotación en Ajustes rápidos debe estar desactivado).
 - ▶  **QSlide:** Permite la superposición en la pantalla del teléfono para facilitar las tareas múltiples.
 - ▶  **SmartShare:** Comparte archivos multimedia con dispositivos con certificación DLNA.
 - ▶  **Menú:** Toque para acceder a las opciones Proporción de pantalla, Subtítulo, Compartir, Detalles y Ajustes.
 - ▶  **Captura de pantalla:** Realiza una captura de pantalla durante la reproducción de un video.

NOTA: Toque  > **Ajustes** > **Captura de pantalla en encendido.**

- ▶  **Volumen:** Toque esta opción para mostrar la barra deslizante de volumen y, luego, ajuste el volumen de la reproducción en la barra deslizante.
- ▶  **Bloquear/desbloquear:** Bloquea las teclas de inicio para evitar toques accidentales.

Reproducir un video

- 1 En la pantalla principal, toque la **tecla Aplicaciones**  > **Galería**  para ver los

Cámara y video

videos guardados en el almacenamiento.

- ▶ Deslice hacia la izquierda o hacia la derecha para ver más álbumes.
- 2 Toque un álbum para abrirlo y ver su contenido. (Las fotos y los videos en el álbum se muestran en orden cronológico).
 - 3 Toque un video de un álbum para reproducirlo.
 - ▶ Toque el video para ver los controles de reproducción.

NOTA: Durante la reproducción de un video, deslice el lado izquierdo de la pantalla hacia arriba o abajo para ajustar el brillo. Durante la reproducción de un video, deslice el lado derecho de la pantalla hacia arriba o hacia abajo para ajustar el volumen. Durante la reproducción de un video, toque el punto de la cronología para obtener una vista previa de esa parte del video a través de una pantalla pequeña. Toque en la pantalla pequeña para ir a esa parte del video. Durante la reproducción de un video, deslice el dedo de izquierda a derecha, o viceversa, para avanzar y rebobinar.

Zoom en vivo

Zoom en vivo le permite aumentar o reducir una porción del video que se reproduce para lograr que la porción deseada aparezca más grande o más pequeña.

Mientras se visualiza un video, use el dedo índice y el pulgar juntándolos o separándolos para reducir o aumentar el tamaño de la imagen.

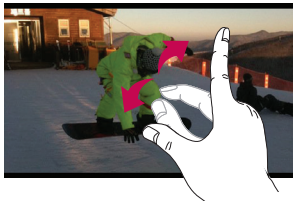

NOTA: No ejerza demasiada presión; la pantalla táctil es lo suficientemente sensible para detectar un toque suave, pero firme.

Dual Play

Dual Play (dos pantallas conectadas por cable o en forma inalámbrica) se puede ejecutar en otra pantalla.

NOTA: Conecte dos dispositivos a través de un cable (Slimport-HDMI) o en forma inalámbrica (Miracast). El dispositivo conectable puede ser un televisor o un monitor compatibles con un cable HDMI o Miracast. Las aplicaciones Galería y Vídeo son compatibles con Dual Play. Toque la **tecla Inicio**  una vez, cuando las dos pantallas tengan un estado diferente (es decir, el monitor reproduce un video y la aplicación de videos del teléfono muestra la pantalla vacía), y la reproducción doble se iniciará. No todos los videos son compatibles con la reproducción doble. La reproducción doble funciona a una resolución de 1280x720 o superior.

Galería

Abra la aplicación **Galería** para ver los álbumes de fotos y videos.

Para abrir la aplicación de la Galería

- En la pantalla principal, toque la **tecla Aplicaciones**  > **Galería** .

Para ver sus álbumes

La aplicación **Galería** presenta las imágenes y los videos guardados en el teléfono, incluidos los que tomó con la aplicación **Cámara** y los que descargó de la Web u otras ubicaciones.

- Toque un álbum para abrirlo y ver su contenido.
- Toque una imagen o un video en un álbum para verlo.

Cámara y video

- Toque  (en la esquina superior derecha de la pantalla) para acceder a más opciones.
- Toque el ícono de la cámara  para regresar a la cámara.

Para compartir un álbum



Puede compartir todo el contenido de uno o más álbumes, o imágenes o videos individuales de un álbum.

- 1 En la pantalla principal, toque la **tecla Aplicaciones**  > **Galería** .
- 2 Toque y mantenga presionado el álbum deseado, toque **Compartir**, seleccione la aplicación que usará para compartir sus imágenes y, a continuación, finalice el método de envío según sea necesario.

Trabajar con fotos

Use la aplicación **Galería** para ver las imágenes que tomó con la aplicación **Cámara**, descargadas.

Para ver y examinar fotos

- 1 En la pantalla principal, toque la **tecla Aplicaciones**  > **Galería** .
- 2 Abra un álbum y toque una imagen.
- 3 Toque  (en la esquina superior derecha de la pantalla) para acceder a **SmartShare, Fijar imagen como, Mover, Copiar, Copiar en el portapapeles, Bloquear, Presentación, Girar, Recortar, Agregar ubicación, Mostrar en el mapa, Renombrar, Imprimir** o **Detalles**.

Para compartir un video



- 1 Abra un álbum para ver su contenido, después toque el ícono **Compartir**  en la parte superior de la pantalla de la galería.
- 2 Seleccione los videos que desee compartir, toque **Compartir** en la parte de abajo de la pantalla, seleccione cómo se compartirán los videos y, luego, finalice el procedimiento según sea necesario.

Para borrar un video

- 1 Abra un álbum para ver su contenido, después toque el ícono **Borrar**  en la parte superior de la pantalla de la galería.
- 2 Seleccione los videos que desee borrar, toque **Borrar** en la parte inferior de la pantalla y toque Sí para confirmar.

QSlide durante la reproducción de videos

Puede reproducir videos en una ventana de QSlide, lo que le permite usar otras aplicaciones mientras se reproduce el video.

- 1 Abra la aplicación **Galería** y empiece a reproducir el video.
- 2 Toque el ícono **QSlide**  en la parte superior de la pantalla para activar la función QSlide para reproducir el video en la ventana de QSlide.
- 3 Para cerrar la ventana de QSlide, toque  en la esquina superior derecha de la barra de título.

Función

Capture+ y QuickMemo+

Capture+ le permite crear notas y tomar capturas de pantalla. Capture pantallas, dibuje en ellas y compártalas con sus familiares y amigos con QuickMemo+.

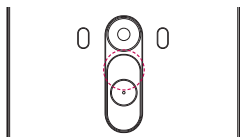

O bien

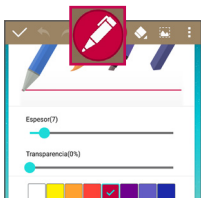
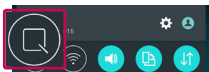
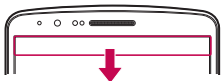



- 1 (Cuando la pantalla esté apagada) Mantenga presionada la tecla Subir volumen.

O bien

Toque y deslice hacia abajo la Barra de estado y toque

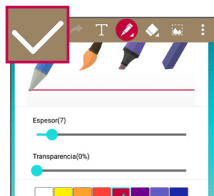
- 2 Seleccione la opción de menú deseada de **Tipo de bolígrafo**, **Color**, **Espesor**, **Transparencia** y cree una nota.









- 3 En el menú de edición, toque para guardar la nota con la pantalla actual en Galería o QuickMemo+. Para salir de la aplicación en cualquier momento, toque .

NOTA: Al usar esta función, use la punta de su dedo. No use las uñas.

Uso de las opciones de QuickMemo+ y Capture+

Mientras usa QuickMemo+, puede usar fácilmente las herramientas de edición.

	Guardar las notas con la pantalla actual en Galería o QuickMemo+ .
	Deshacer o Rehacer.
	Toque para ingresar texto.
	Seleccione el tipo de bolígrafo, espesor, transparencia.
	Borre las notas que usted creó.
	Esta opción le permite recortar la imagen. El ícono puede ser diferente si está usando QuickMemo+ para crear la nota.
	Opción: Toque para escoger Compartir , Estilo de papel para las notas.

Visualización de las notas guardadas de QuickMemo+

Para visualizar las notas QuickMemo+ guardadas vaya a **Aplicaciones** > **QuickMemo+/Galería** y seleccione el álbum QuickMemo+.

Función

QSlide

Desde cualquier pantalla, haga aparecer la aplicación Navegador, Calendario y más, como una ventana dentro de su pantalla.

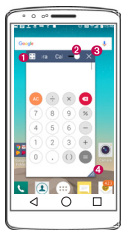

1		Toque para salir de QSlide y volver al modo de ventana a tamaño completo.
2		Toque para ajustar la transparencia.
3		Toque para finalizar la función QSlide.
4		Toque para ajustar el tamaño.

- 1 Toque y deslice la barra de estado hacia abajo y toque QSlide para ver las aplicaciones disponibles. Usted también puede abrir una aplicación en QSlide mientras está utilizando una aplicación compatible. Para eso, toque la tecla de opciones y luego seleccione QSlide.
- 2 Puede hacer llamadas, navegar en la red o elegir otras opciones del teléfono. Además, puede usar y tocar la pantalla bajo las ventanas pequeñas cuando la barra de transparencia no esté llena

NOTA: La función QSlide puede admitir hasta dos ventanas al mismo tiempo.

QuickRemote

QuickRemote convierte a su teléfono en un control remoto universal para su TV y receptor digital y sistema de audio.

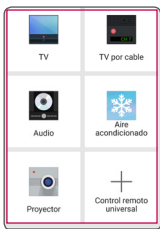

- 1 Toque y deslice hacia abajo la barra de estado y toque  > + AGREGAR CONTROL

O bien

Toque  >  > **pestaña** Aplicaciones >  **QuickRemote** > toque  AGREGAR CONTROL.

- 2 Seleccione el tipo y la marca del dispositivo, luego siga las instrucciones en pantalla para configurar el o los dispositivos.

- 3 Toque y deslice la barra de estado hacia abajo, y utilice las funciones de QuickRemote.

Función

NOTA: QuickRemote opera de la misma manera que las señales infrarrojas (IR) de un control remoto común. Tenga cuidado de no cubrir el sensor infrarrojo en la parte superior del teléfono cuando use la función QuickRemote. Esta función puede no estar habilitada según el modelo, el fabricante o la empresa de servicio.

Teclado inteligente

El teclado inteligente reconoce sus hábitos de entrada del teclado y proporciona su propia entrada de teclado rápidamente sin errores.



Mover el cursor usando la barra de espacio

Mantenga presionada la barra de espacio y deslice hacia la izquierda o hacia la derecha para mover el cursor.

Seleccione la palabra sugerida con un movimiento

Ingrese texto en el teclado y aparecerán las sugerencias de palabra relacionadas. Deslice hacia arriba por el lado izquierdo para seleccionar la sugerencia del lado izquierdo. Deslice hacia arriba por el lado derecho para seleccionar la sugerencia del lado derecho.

Multimedia

Música

El teléfono cuenta con un reproductor de música integrado para que pueda reproducir sus temas favoritos. Para acceder al reproductor de música, toque  >  > pestaña

Aplicaciones >  **Música**.

Agregar archivos de música al teléfono

Comience transfiriendo archivos de música a su teléfono:

- Transfiera música utilizando Dispositivo multimedia (MTP).
- Descargar aplicaciones de la red inalámbrica.
- Sincronice el teléfono con una computadora.
- Reciba archivos vía Bluetooth.

Transfiera música utilizando Dispositivo multimedia (MTP).

- 1 Conecte el teléfono a la PC con el cable USB.
- 2 Seleccione la opción **Dispositivo multimedia (MTP)**. El teléfono aparecerá como otro disco duro en la computadora. Haga clic en la unidad para verlo. Copie los archivos desde la PC a la carpeta de la unidad.
- 3 Cuando haya terminado de transferir los archivos, deslice hacia abajo desde la barra de estado y seleccione el tipo de conexión USB PC que aparece > **Cargar el teléfono**. Ahora puede desconectar el dispositivo de forma segura.

Reproducir una canción









- 1 Toque  >  > pestaña **Aplicaciones** >  **Música**.
- 2 Toque **Canciones**.
- 3 Seleccione la canción que desea reproducir.



Toque esta opción para pausar la reproducción.



Toque esta opción para reanudar la reproducción.

	Toque esta opción para pasar a la siguiente pista en el álbum, lista de reproducción o reproducción aleatoria. Toque y mantenga presionado esta opción para adelantar.
	Toque esta opción para reiniciar la pista actual o retroceder a la pista anterior en el álbum, lista de reproducción o reproducción aleatoria. Toque y mantenga presionado esta opción para retroceder.
	Toque esta opción para mostrar la barra deslizante de Volumen y luego ajuste el volumen de la reproducción en la barra deslizante.
	Toque esta opción para configurar los efectos de audio.
	Toque esta opción para abrir la lista de reproducción actual.
	Toque esta opción para agregar la canción a sus favoritos.
	Toque esta opción para reproducir la lista de reproducción actual en modo aleatorio (las pistas se reproducen en orden aleatorio).
	Toque esta opción para pasar por los modos de repetición y así repetir todas las canciones, repetir la canción actual o apagar la repetición.
	Toque esta opción para compartir su música utilizando la función SmartShare.

Para cambiar el volumen mientras escucha música, presione las teclas para subir y bajar el volumen, ubicadas en la parte trasera del teléfono.

Mantenga presionada cualquier canción en la lista. Aparecerán las opciones **Reproducir**, **Agregar a lista de reproducción**, **Compartir**, **Fijar como tono de timbre**, **Borrar** y **Buscar**.

Multimedia

NOTA:



- No se admiten algunos formatos de archivo según el software del dispositivo.
- Si el tamaño del archivo excede el espacio de memoria disponible, es posible que ocurra un error al abrir los archivos.

NOTA: Es probable que los archivos de música estén protegidos por leyes de derecho de autor nacionales y tratados internacionales.

Por lo tanto, es posible que sea necesario obtener un permiso o una licencia para reproducir la música o copiarla.





En algunos países, las leyes nacionales prohíben la realización de copias de material protegido por derechos de autor. Antes de descargar o copiar el archivo, compruebe las leyes nacionales del país pertinente respecto del uso de ese tipo de material.

Configurar una alarma





- 1 Toque  >  > pestaña **Aplicaciones** >  **Reloj** > pestaña **Alarma** > .
- 2 Después de establecer la alarma, el teléfono le informa cuánto tiempo falta para que suene.
- 3 Establezca **Repetir**, **Posponer por**, **Vibrar cuando suene la alarma**, **Tono de alarma**, **Volumen de alarma**, **Ejecución automática de la aplicación**, **Bloqueo de rompecabezas** y **Notas**. Toque **Guardar**.

NOTA: Para cambiar los ajustes de las alarmas en la pantalla con la lista de alarmas, toque  y seleccione **Ajustes**.

Usar la calculadora

- 1 Toque  >  > pestaña **Aplicaciones** >  **Calculadora**.
- 2 Toque las teclas numéricas para ingresar los números.
- 3 Para cálculos simples, toque la función que desee (+, -, x o ÷), seguida del signo =.
- 4 Para revisar el historial, toque el ícono .
- 5 Para cálculos más complejos toque  y luego toque **Calculadora científica**.

Agregar un evento al Calendario

- 1 Toque  >  > pestaña **Aplicaciones** >  **Calendario**.
- 2 En la pantalla, puede encontrar los distintos tipos de vista del Calendario (Día, Semana, Mes, Año, Agenda).
- 3 Toque la fecha en la que desea agregar un evento y toque .
- 4 Toque **Nombre del evento** y luego ingrese el nombre del evento.
- 5 Toque **Ubicación** e ingrese la ubicación. Marque la fecha e ingrese la hora a la que le gustaría que empiece y termine el evento.
- 6 Si desea repetir la alarma, configure **REPETIR** y **RECORDATORIOS**, si es necesario.





Utilidades

7 Toque **GUARDAR** para guardar el evento en el calendario.

Grabador de voz

Utilice el grabador de voz para grabar notas de voz u otros archivos de audio.

Grabar un sonido o una voz

- 1 Toque  >  >  **Grabador de voz.**
- 2 Toque  para comenzar a grabar.
- 3 Toque  para finalizar la grabación.
- 4 Toque  para escuchar la grabación.



NOTA: Toque  para acceder al álbum. Podrá escuchar la grabación guardada. El tiempo disponible de grabación puede variar del tiempo real de grabación.

Enviar una grabación de voz

- 1 Una vez finalizada la grabación, puede enviar el clip de audio al tocar .
- 2 Elija entre **Android Beam, Bluetooth, Drive, E-mail, Gmail, Mensajes, QuickMemo+** o **SmartShare Beam**. Cuando selecciona **E-mail, Gmail, Mensajes, QuickMemo+**, la grabación de voz se agrega al mensaje. Entonces, puede escribir y enviar el mensaje de manera habitual.

Tareas

Puede registrar tareas en su dispositivo para administrar cronograma fácilmente.

- 1 Toque  >  > **Tareas**.
- 2 Toque  para agregar una tarea.
- 3 Ingrese los detalles de la tarea y luego toque **GUARDAR**.

Google+



Use esta aplicación para permanecer conectado con personas mediante el servicio de red social de Google.

- Toque  >  > pestaña **Aplicaciones** > carpeta Google (si es necesario) >  **Google+**.

NOTA: Esta aplicación puede no estar disponible, según la región o el proveedor de servicio.

Búsqueda por voz

Use esta aplicación para buscar en páginas web mediante el uso de voz.

- 1 Toque  >  > **Aplicaciones** > carpeta Google (si es necesario) > 
Búsqueda por voz.
- 2 Diga una palabra o frase clave cuando aparezca la palabra **Escuchando...** en la pantalla. Seleccione una de las palabras clave sugeridas que aparecen.

NOTA: Esta aplicación puede no estar disponible, según la región o el proveedor de servicio.

Descargas

Use esta aplicación para ver qué archivos se han descargado a través de las aplicaciones.

- Toque  >  > pestaña **Aplicaciones** > **Descargas**.

NOTA: Esta aplicación puede no estar disponible, según la región o el proveedor de servicio.





Navegador

Use esta aplicación para navegar por Internet. El navegador le ofrece un rápido y colorido mundo de juegos, música, noticias, deportes, entretenimiento y mucho más, al que puede acceder directamente desde el teléfono celular donde quiera que se encuentre.

NOTA: Incurrirá en gastos adicionales cuando se conecte a estos servicios y descargue contenido. Consulte con el proveedor de red cuáles son los gastos por transferencia de datos.

1 Toque  >  > pestaña **Aplicaciones** > **Navegador**.

Uso de la barra de herramientas Web

	Toque para volver una página.
	Toque para avanzar una página, hasta la página a la que se conectó después de la página actual.
	Toque para ir a la página de Inicio.
	Toque para agregar una nueva ventana.
	Toque para acceder a los favoritos.

Visualización de páginas web

Toque el campo de dirección, ingrese la dirección web y toque **Ir**.

Abra una página

Para ir a una página nueva, toque  → .

Para ir a otra página web, toque , deslice la pantalla hacia arriba o hacia abajo y toque la página para seleccionarla.

Búsqueda por voz en la web

Toque el campo de dirección, toque , diga en voz alta una palabra clave y luego seleccione una de las palabras clave sugeridas.



NOTA: Esta característica puede no estar disponible, según la región o el proveedor de servicio.

Favoritos

Para marcar la página web actual como favorita, toque  > **Agregar a Favoritos** > **GUARDAR**.

Para abrir una página favorita, toque  y seleccione una.

Historial

Toque  > **Último(s) acceso(s)** para abrir una página web de una lista de páginas visitadas recientemente. Para borrar todos los historiales, toque  → **Sí**.

Utilización del navegador emergente

Use esta característica para acceder a Internet sin cerrar la aplicación actual.

Mientras ve contenido, como contactos o notas que incluyen direcciones web, seleccione una dirección web y toque Navegador emergente para abrirlo. Toque y arrastre el navegador para moverlo a otra ubicación.

Para ver el navegador en pantalla completa, toque .

Para cerrar el navegador, toque .

Chrome

Use Chrome para buscar información y buscar páginas web.

1 Toque  >  > pestaña **Aplicaciones** >  **Chrome**.

NOTA: Esta aplicación puede no estar disponible, según la región o el proveedor de servicio.

Visualización de páginas web

Toque el campo de búsqueda y toque **Ir** en el teclado.

Abra una página

Para ir a una nueva página, toque  > **Nueva pestaña**.

Para ir a otra página web, toque , deslice hacia arriba o hacia abajo y toque la página para seleccionarla.

Sincronización con otros dispositivos

Sincronice fichas y favoritos abiertos para usar con Chrome en otro dispositivo cuando haya iniciado con la misma cuenta de Google.

Para ver fichas abiertas en otros dispositivos, toque  > **Pestañas recientes**.

Seleccione una página web para abrir.

Para agregar favoritos, toque .

Ajustes

Esta sección proporciona información general de los elementos que puede cambiar utilizando los menús de ajustes del sistema de su teléfono.

Para acceder al menú Ajustes:

Toque  > Tocar y mantener  > **Ajustes del sistema.**

- o bien -

Toque  >  > pestaña **Aplicaciones** >  **Ajustes.**

Redes

< Wi-Fi >

Wi-Fi: active Wi-Fi para conectarse a las redes de Wi-Fi disponibles.

SUGERENCIA: Cómo obtener la dirección MAC

Para configurar una conexión en algunas redes inalámbricas con filtros MAC, es posible que deba ingresar la dirección MAC de su teléfono en el router.

Puede encontrar la dirección MAC en la siguiente interfaz de usuario: Toque

 >  > pestaña **Aplicaciones** >  **Ajustes** > pestaña **Redes** > **Wi-Fi** >  > **Wi-Fi avanzado** > **Dirección MAC.**

< Bluetooth >

Toque  para activar el Bluetooth.

< Datos móviles >

Muestra el uso de datos y establece límites de uso de datos móviles. Toque  para activar la opción.

< Llamadas >

Configure las opciones de llamada del teléfono, como desvío de llamadas, y otras funciones especiales que ofrece su proveedor.

Buzón de voz: Le permite seleccionar el servicio de correo de voz de su proveedor.

Números de marcación fija: Active y compile una lista de números a los que puede

llamar desde el teléfono. Necesitará el código PIN2, que podrá obtener a través de su operadora. Solo puede llamar desde su teléfono a los números que estén incluidos en la lista de marcado fijo.

Mensaje de alerta de llamada recibida: Muestra un mensaje de alerta de llamada recibida cuando una aplicación está en uso.

Rechazo de llamada: Permite configurar la función de rechazo de llamadas. Escoja entre el **Modo de rechazo de llamadas** o **Lista de rechazo**.

Rechazar con mensaje: Permite agregar o editar mensajes de rechazo para llamadas recibidas.

Desvío de llamada: Elija si desea desviar todas las llamadas cuando la línea esté ocupada, cuando no responda o cuando no tenga señal.

Contestar automáticamente: Ajusta el tiempo antes de que un dispositivo de manos libres conectado conteste automáticamente una llamada recibida. Seleccione entre Desactivado, 1 segundo, 3 segundos o 5 segundos.

Vibrar al conectarse: Su teléfono vibra cuando la otra persona contesta la llamada.

Mejora de voz: Al marcar esta opción la calidad de la voz aumenta y, de esa manera, usted podrá escuchar mejor en ambientes ruidosos.

Guardar números desconocidos: Le permite guardar los números desconocidos en la lista de Contactos después de una llamada.

La tecla Encender/Apagar termina la llamada: Le permite seleccionar cómo terminar la llamada.

Contestar una llamada: Le permite aceptar una llamada al acercar el teléfono al oído.

Silenciar llamada recibida: Le permite silenciar una llamada recibida al voltear el teléfono.

Restricción de llamadas: Bloquea llamadas recibidas, realizadas o internacionales.

Duración de llamada: Permite ver la duración de las llamadas, incluida la última llamada, las llamadas realizadas, las llamadas recibidas y todas las llamadas.

Ajustes adicionales: Le permite cambiar los siguientes ajustes:

ID del emisor: Permite elegir si desea mostrar su número en las llamadas realizadas.

Ajustes

Llamada en espera: Si la función de llamada en espera se encuentra activada, el teléfono le notificará si tiene una llamada recibida cuando esté hablando (dependerá del proveedor de red).

< Compartir y conectar >

NFC: Su teléfono es un dispositivo móvil con NFC activado. La tecnología de conectividad inalámbrica (NFC, por sus siglas en inglés) permite la comunicación en dos direcciones entre dispositivos electrónicos. Su distancia de operación es de unos pocos centímetros. Puede compartir su contenido con una etiqueta NFC u otro dispositivo compatible con NFC simplemente al tocarlo con su dispositivo. Si toca una etiqueta NFC con su dispositivo, aparecerán los contenidos de esta en su teléfono.

Para activar o desactivar las funciones NFC: En la pantalla principal, toque y deslice el panel de notificaciones hacia abajo con su dedo y, a continuación, seleccione el ícono de NFC **para activarlo**.

NOTA: La aplicación de NFC se puede utilizar incluso si el teléfono está en modo avión.

Uso de NFC: Para utilizar las funciones NFC, asegúrese de que su dispositivo está encendido y de que NFC esté habilitado.

Android Beam: Cuando esta función está encendida, puede transferir el contenido de una aplicación a otro dispositivo con NFC al mantener ambos dispositivos juntos. Solo junte los dispositivos (normalmente, ambos lados posteriores) y luego toque su pantalla. La aplicación determina qué se puede transferir.

SmartShare Beam: Permite recibir archivos de teléfonos LG.

Servidor multimedia: Permite compartir contenido multimedia con dispositivos cercanos a través de DNLA.

Miracast: Refleja la pantalla del teléfono y su sonido en la llave de Miracast o en la TV en forma inalámbrica.

LG PC Suite: Conectar LG PC Suite a su dispositivo para gestionar fácilmente el contenido multimedia y las aplicaciones.

Impresión: Le permite configurar una impresora.

< Anclaje a red >

Anclaje de USB: Conecte el cable USB para compartir la conexión a Internet con su computadora.

Punto de acceso Wi-Fi: También puede usar el teléfono para proporcionar una conexión de banda ancha móvil. Cree una zona Wi-Fi y comparta su conexión. Consulte en Ayuda para convertir su teléfono en un Punto de acceso Wi-Fi.

Conexión Bluetooth: Le permite compartir los datos móviles de su teléfono con otros dispositivos a través del Bluetooth.

Ayuda: Toque para ver la información de ayuda de las funciones del Punto de acceso Wi-Fi, Anclaje de USB y Conexión Bluetooth.

< Más >

Modo avión: Después de cambiar al modo avión, se desactivarán todas las conexiones inalámbricas.

Redes móviles: Permite establecer opciones para datos en roaming, modo y operadoras de red, nombres de puntos de acceso (APN), etc.

VPN: Muestra la lista de redes privadas virtuales (VPN) que ha configurado anteriormente. Permite agregar distintos tipos de VPN.

Sonido y Notificación

Perfil de sonido: Seleccione Sonido, Solamente vibrar o Silencioso.

Volumen: Ajuste la configuración de volumen del teléfono de acuerdo a sus necesidades y al entorno en que se encuentra.

Tono de timbre: Configure el tono de timbre para las llamadas. También puede agregar un timbre tocando  la esquina superior derecha de la pantalla.

Componer tonos: Configure el dispositivo para crear un tono de timbre automáticamente para las llamadas recibidas de un contacto en particular.

Ajustes

Intensidad de vibración: Le permite ajustar la intensidad de vibración para las llamadas, notificaciones y toques.

Sonido con vibración: Marque el cuadro de verificación para que el teléfono vibre además de emitir el tono de timbre cuando recibe llamadas.

Tipo de vibración: Permite establecer el tipo de vibración para las llamadas recibidas. Elija entre **Estándar**, **Larga**, **Repetición corta**, **Rápida** o **Tic Tac**.

No molestar: Configure la hora, el período y el tipo de aplicación para recibir mensajes de notificación. Reciba los mensajes de notificación solo en días específicos de la semana. Elija entre **Solo prioridad** y **Silencio total**.

Pantalla de bloqueo: Se establece para mostrar u ocultar todas las notificaciones en la pantalla de bloqueo.

Aplicaciones: Configura la notificación de las aplicaciones. Elija entre Bloqueadas para no mostrar las notificaciones de las aplicaciones, Prioritarias para mostrar las notificaciones con prioridad por sobre las otras, o No molestar para Solo prioridad.

Luz de notificación: Le permite indicar el estado del dispositivo a través del LED.

< Más >

Sonido de notificación: Seleccione un sonido de notificación. También puede configurar una música guardada en el dispositivo como el sonido de una notificación.

Vibrar al tocar: Seleccione esta opción para vibrar cuando toque las teclas de inicio y al mantener presionados los íconos de las aplicaciones.

Efectos de sonido: Toque esta opción para definir el teclado numérico con sonido, el tono de toque y el bloqueo y desbloqueo con sonido.

Sonidos táctiles de teclado: Seleccione esta opción para reproducir tonos mientras usa el teclado numérico.

Sonido táctil: Seleccione esta opción para reproducir sonido al seleccionar un elemento.

Bloqueo y desbloqueo con sonido: Seleccione esta opción para reproducir sonidos al bloquear y desbloquear la pantalla.

Notificaciones de voz para Mensajes/Llamadas: Toque el botón para alternar entre

la posición de encendido y apagado. El modo encendido permite que su dispositivo reciba notificaciones de llamadas recibidas y mensajes automáticamente.

Pantalla

< PANTALLA Y BLOQUEO >

Pantalla principal

Seleccionar Inicio: Establecer **Inicio** o **EasyHome** como inicio predeterminado.

Smart Bulletin: Active esta función para incluir una pantalla principal adicional que muestra información personalizada.

Fondo de pantalla: Establece la imagen de fondo para su Pantalla principal. Seleccione entre Fondos de pantalla, Galería, Fondos animados, Fotos múltiples, Fotos.

Efectos de la pantalla: Establece el efecto para cuando se deslice a fin de cambiar pantallas. Seleccione entre **Dominó**, **Brisa**, **Acordeón**, **Panorama**, **Carrusel**, **Capa** o **Diapositiva**.

Desplazar pantallas circularmente: Seleccione esta opción para activar el desplazamiento continuo por las pantallas de inicio.

Ayuda: Muestra información relacionada con los elementos y las funciones de la Pantalla principal.

Bloqueo de pantalla

Seleccionar el bloqueo de pantalla: Establezca un tipo de bloqueo de pantalla para asegurar su teléfono. Elija entre **Ninguno**, **Deslizar**, **Knock Code**, **Patrón**, **PIN** y **Contraseña**.

Smart Lock: Fije cuándo desbloquear de manera automática el teléfono mediante Dispositivos confiables (Dispositivo BT o NFC) o una Cara confiable. Esta función está disponible cuando el Bloqueo de pantalla esté establecido en Knock Code, Patrón, PIN o Contraseña.

Ajustes

NOTA: Para activar esta función, el Smart Lock debe estar activado.
Ajustes > General > Seguridad > Trust agents > Smart Lock.

Efecto de pantalla: Establece las opciones de efectos de desplazamiento de la pantalla. Elija entre Aros, Mosaico en círculo, Partícula de luz, Círculo vectorial y Soda. Esta opción solo está disponible al elegir Deslizar como bloqueo de pantalla.

Fondo de pantalla: Establece el fondo de pantalla de su pantalla de bloqueo. Selecciónelo de **Galería** o **Galería de fondos de pantalla**.

Atajos: Le permite cambiar los accesos directos en la pantalla de bloqueo. Esta opción está disponible cuando el bloqueo está configurado como Deslizar.

Animación del Clima: Seleccione esta opción para mostrar animación del Clima de la ubicación actual en la pantalla de bloqueo.

Contacto p/teléfono perdido: Marque la casilla de verificación para que el nombre del propietario del dispositivo se muestre en la Pantalla de bloqueo. Ingrese el texto que se mostrará como Info. del propietario.

Temporizador de bloqueo: Permite configurar la cantidad de tiempo antes del bloqueo automático de pantalla luego del modo de espera.

La tecla Encender/Apagar/Bloquear bloquea inmediatamente: Marque esta opción para forzar el bloqueo automáticamente al presionar la tecla Encender/Apagar/Bloquear. Este ajuste anula el ajuste del temporizador de bloqueo de seguridad.

Teclas de inicio

Combinación de teclas: Arrastre un ícono para reorganizar las teclas de inicio. Puede tener hasta cinco teclas de inicio.

Color: Define el color de fondo para las teclas de inicio. Seleccione entre Blanco y Negro.

Ocultar las Teclas de inicio: Seleccione las aplicaciones para ocultar las Teclas de inicio

< FUENTE >

Tipo de fuente: Establece el tipo de fuente utilizada en el teléfono y en los menús.

Tamaño de fuente: Establece el tamaño de fuente que se muestra en el teléfono y en los menús.

< AJUSTES BÁSICOS >

Brillo: Permite ajustar el brillo de la pantalla. Para lograr el mayor rendimiento de la batería, utilice el brillo más tenue que le resulte cómodo.

Pantalla giratoria: Marque esta opción para que la pantalla rote de manera automática según la orientación del teléfono (vertical u horizontal).

Límite de tiempo de pantalla: Establece la cantidad de tiempo antes de la finalización del límite de pantalla.

Pantalla inteligente: Actívela para mantener la pantalla encendida cuando el dispositivo detecta sus ojos mirando la pantalla.

< Más >

Protector de pantalla: Active esta opción para utilizar el protector de pantalla cuando el teléfono se encuentre inactivo y/o cargándose. Elija entre Reloj y Fotos.

Calibración del sensor de movimiento: Corrija el ángulo y la velocidad del sensor de movimiento para mejorar la velocidad y la eficacia de inclinación del sensor.

General

< Idioma y teclado >

Utilice los ajustes para seleccionar el idioma del texto del teléfono y configurar el teclado en pantalla, lo que incluye las palabras que haya agregado al diccionario.

Idioma: Define el idioma en el que desea usar el dispositivo.

Teclado actual: Vea el tipo de teclado que está actualmente en uso. Seleccione un teclado para utilizar cuando ingresa un texto.

Teclado LG: Personalice los siguientes ajustes del teclado LG:

Idioma de entrada y diseño del teclado: Define el idioma y los caracteres del teclado extendido.

Diseño y altura del teclado: Ajuste el teclado para controlarlo con mayor facilidad.

Ajustes

Tema del teclado: Seleccione un tema para el teclado.

Camino en el teclado: Seleccione esta opción para ingresar una palabra dibujando una ruta entre todas las letras.

Sugerencia de palabras: Marque esta opción para mostrar palabras a través de la predicción de texto.

Corrección automática: Reemplaza automáticamente una palabra por otra.

Más: Acceda a más opciones de configuración del teclado distribuidas entre efectos, herramientas de entrada y escritura manual.

Ayuda: Toque la Ayuda para obtener más información.

Dictado por voz de Google: Configure las opciones para dictar el texto.

Salida de síntesis de voz: Configure los ajustes de la salida de texto a voz.

Velocidad del puntero: Configure la velocidad del puntero en una barra deslizante.

Invertir botones: Invierta el botón derecho del puntero del mouse para realizar acciones primarias de manipulación directa.

< Ubicación >

Active el servicio de localización y su teléfono determinará su ubicación aproximada mediante el GPS, las redes móviles y Wi-Fi.

Modo: Establece cómo se determina la información de su ubicación actual.

Alta precisión (GPS y redes): Use GPS, Wi-Fi y redes móviles para estimar la ubicación.

Ahorro de batería (Solo redes): Use Wi-Fi y redes móviles para estimar la ubicación.

Sensores del dispositivo solamente (Solo GPS): Use GPS para localizar su ubicación.

SOLICITUD DE UBICACIÓN RECIENTE: Muestra las aplicaciones que solicitaron recientemente información de ubicación.

SERVICIOS DE UBICACIÓN

Cámara: Marque esta opción para etiquetar fotos o videos con sus ubicaciones.

Historial de Ubicaciones de Google: Le permite elegir sus ajustes de información de

ubicación a los que pueden acceder Google y sus productos.

< **Cuentas y sincronización** >

Use este menú para agregar, eliminar y administrar cuentas de Google y otras cuentas admitidas. También puede usar esta opción de configuración para control, si desea que todas las aplicaciones envíen, reciban y sincronicen datos según sus propios calendarios y si desea que todas las aplicaciones puedan sincronizar datos de usuario automáticamente. Gmail™, Calendario y otras aplicaciones pueden tener sus propias opciones de configuración para controlar de qué forma sincronizan los datos.

< **Nube** >

Puede registrar una cuenta en la nube y ver el contenido guardado en su computadora o nube desde el dispositivo.

En la pantalla de ajustes, toque **General** > **Nube** y personalice los ajustes.

< **Usuario** >

Puede agregar usuarios para compartir su dispositivo con ellos.

NOTA: Agregue usuarios para compartir el teléfono con otras personas. Cada usuario puede tener sus propias aplicaciones y contenido en su propio espacio. Cualquier persona que utilice el teléfono puede cambiar los ajustes como los de Wi-Fi y aceptar actualizaciones de aplicaciones que afectarán a todos. Se requiere una configuración inicial para que los nuevos usuarios utilicen el teléfono.

< **Accesibilidad** >

Puede administrar los complementos de accesibilidad instalados en su dispositivo.

En la pantalla de ajustes, toque **General** > **Accesibilidad**.

Personalice los siguientes ajustes:

Visual > **TalkBack:** Configure el dispositivo para notificar acciones o el estado de la pantalla a través de la voz.

Visual > **Notificaciones de mensaje/llamada de voz:** Configure el dispositivo para

Ajustes

leer información de la persona que llama o el contenido del mensaje a través de la voz.

Visual > Sombras de pantalla: Le permite ajustar la luz de fondo y ahorrar batería.

Visual > Tamaño de fuente: Cambie el tamaño de la fuente.

Visual > Zoom táctil: Active esta opción para aumentar o disminuir el zoom al tocar tres veces la pantalla.

Visual > Inversión de color: Aumente el contraste de color de la pantalla para personas con problemas relacionados con la visión.

Visual > Ajuste del color de la pantalla: Ajuste el color de la pantalla.

Visual > Filtro de color de la pantalla: Active esta opción para seleccionar un filtro de color adecuado con una de las siguientes situaciones de deficiencia visual: protanomalía, deuteranomalía o tritanomalía.

Visual > La tecla Encender/Apagar termina la llamada: Finalice una llamada presionando la tecla Encender/Apagar/Bloquear.

Auditiva > Subtítulos: Active el servicio de subtítulos cuando reproduce videos para personas con discapacidad auditiva.

Auditiva > Luz de notificación: Indique el estado del dispositivo a través del LED.

Auditiva > Alertas de Flash: Configure el dispositivo para que le notifique con una luz intermitente las llamadas y notificaciones recibidas.

Auditiva > Desactivar todos los sonidos: Desactive todos los sonidos y baje el volumen del receptor.

Auditiva > Tipo de sonido: Seleccione el tipo de audio.

Auditiva > Balance de sonido: Ajuste el balance de la salida de audio. Utilice la barra de desplazamiento para cambiar el balance.

Motora y cognitiva > Tiempo de respuesta táctil: Establezca el tiempo en Corto, Mediano o Largo.

Motora y cognitiva > Touch assistant: Active el panel táctil para facilitar el uso de las teclas y gestos.

Motora y cognitiva > Límite de tiempo de pantalla: Apague la pantalla

automáticamente cuando el dispositivo permanece inactivo durante un período de tiempo específico.

Motora y cognitiva > Áreas de control táctil: Limite el área táctil para que solo una parte específica de la pantalla pueda ser controlada por la entrada táctil.

Acceso directo de funciones de accesibilidad: Acceda rápidamente a una función utilizada con frecuencia tocando  tres veces.

Pantalla giratoria: Cambie automáticamente la orientación de la pantalla de acuerdo con la posición física del dispositivo.

Accesibilidad mediante interruptor: Cree combinaciones de teclas para controlar su dispositivo.

< Teclas de acceso directo >

Puede utilizar la tecla de volumen para ejecutar aplicaciones directamente cuando la pantalla está apagada o bloqueada.

En la pantalla de ajustes, toque **General > Tecla de acceso directo**.

Arrastre  para activarlo.

- Cuando la pantalla esté bloqueada o apagada, mantenga presionada la tecla para bajar el volumen (-) para abrir la aplicación Cámara y mantenga presionada la tecla para subir el volumen (+) para abrir Capture+.

< Google >

Puede utilizar los ajustes de Google para administrar las aplicaciones de Google y los ajustes de cuenta.

En la pantalla de ajustes, toque **General > Google**.

< Seguridad >

Bloqueo de contenido: Seleccione el tipo de bloqueo para bloquear los archivos de la galería o QuickMemo+. Seleccione **Contraseña** o **Patrón**.

Encriptar teléfono: Le permite encriptar datos en el teléfono por motivos de seguridad. Se le pedirá que escriba un bloqueo de pantalla como Knock Code, Patrón, PIN y

Ajustes

Contraseña para desencriptar su teléfono cada vez que lo encienda.

Encriptar la tarjeta MicroSD: Permite Encriptar los datos de la MicroSD y mantiene los datos no disponibles para otros dispositivos.

Hacer visible la contraseña: Muestra el último carácter de la contraseña oculta a medida que escribe.

Administradores de dispositivos: Vea o desactive los administradores del teléfono.

Orígenes desconocidos: Configuración predeterminada para instalar aplicaciones distintas a Play Store.

Revisar las aplicaciones: No permitir o advertir antes de instalar aplicaciones que pudieran causar daño.

Tipo de almacenamiento: Respaldo de hardware.

Administración de certificados: Administre el certificado de seguridad guardado en el dispositivo:

- **Credenciales de confianza:** Muestra los certificados de CA confiables.
- **Instalar desde el almacenamiento:** Escoja instalar certificados cifrados.
- **Borrar credenciales:** Permite eliminar todos los certificados.

Trust agents: Seleccione aplicaciones para que las utilice sin desbloquear la pantalla.

Fijar pantalla: Fije la pantalla de la aplicación para que solo se pueda utilizar la aplicación que está activa actualmente.

Acceso al uso para aplicaciones: Vea los detalles sobre el uso de aplicaciones en su dispositivo.





< Cubierta QuickCircle >

Active esta opción y seleccione las aplicaciones que desea que aparezcan mientras utiliza la cubierta.

< Ventana Doble >

La pantalla dividida en dos puede verse al mismo tiempo.

1. Mantenga presionado la tecla Volver para dividir la pantalla.
2. Toque o arrastre el ícono de la aplicación que desea usar.

-  – Cambiar pantallas divididas.
-  – Ver lista de aplicaciones.
-  – Abrir pantalla completa.
-  – Cerrar aplicaciones más recientes.

Vista dividida: Marque la opción para tocar un vínculo en la pantalla completa o adjuntos de e-mails para ejecutar Ventana Doble automáticamente.

Ayuda: Muestra consejos para usar Ventana Doble.

< Fecha y hora >

Use Ajustes de fecha y hora para establecer cómo se mostrarán las fechas. También puede usar esta opción de ajustes para establecer su propia hora y zona horaria en lugar de obtener la hora actual de la red de celulares.

< Almacenamiento y USB >

ALMACENAMIENTO DEL DISPOSITIVO: Vea el espacio de almacenamiento total y el espacio de almacenamiento interno libre del dispositivo. Vea una lista de aplicaciones en uso y la capacidad de almacenamiento para cada aplicación.

TARJETA SD: Vea el espacio de almacenamiento total y el espacio libre de la tarjeta de memoria. Esta opción aparece solo cuando se inserta una tarjeta de memoria. Para desactivar la tarjeta de memoria, toque .

< Batería y ahorro de energía >

Puede ver la información de batería actual o activar el modo de ahorro de energía.

En la pantalla de ajustes, toque **General > Batería y ahorro de energía**.

Personalice los siguientes ajustes:

- **Uso de la batería:** Vea los detalles del uso de batería. Para ver más información, seleccione un elemento específico.
- **Porcentaje de la batería en la barra de estado:** Muestre el nivel restante de batería como un porcentaje en la barra de estado.
- **Ahorro de energía:** Reduzca el consumo de batería quitando algunos ajustes del dispositivo, como el brillo de la pantalla, la velocidad y la intensidad de la vibración.

Ajustes

La barra de estado muestra  cuando está activado el modo de ahorro de energía.

- **Optimizador de juegos:** Active esta opción para que se ajuste la calidad del video en los juegos para ahorrar la batería.

< Memoria >

Puede ver la cantidad promedio del uso de memoria durante un período de tiempo determinado y la memoria que ocupa una aplicación.

En la pantalla de ajustes, toque **General > Memoria**.

Toque  para configurar un intervalo de tiempo para recuperar datos.

< Smart Cleaning >

Muestra el espacio utilizado y el espacio disponible de su teléfono. Toque  en la parte superior derecha de la pantalla para definir el intervalo de notificaciones y el periodo de inactividad.

< Aplicaciones >

Vea y administre sus aplicaciones.

< Aplicación SMS predeterminada >

Defina **Mensajes** o **Hangouts** como aplicación predeterminada.

< Copia de respaldo y restauración >

Puede realizar una copia de respaldo de los datos guardados en su dispositivo, en otro dispositivo o en otra cuenta. Reinicie el dispositivo, si es necesario.

En la pantalla de ajustes, toque **General > Copia de respaldo y restauración**.

Personalice los siguientes ajustes:

- **LG Backup:** Realice una copia de respaldo y restaure todos los datos guardados en el dispositivo. Consulte LG Backup para obtener más información.
- **Copia de respaldo de datos:** Realice una copia de respaldo de los datos de sus aplicaciones, contraseñas de Wi-Fi y otros ajustes en el servidor de Google.
- **Cuenta de copia de respaldo:** Vea la cuenta de respaldo que está en uso

actualmente.

- **Restauración automática:** Restaure automáticamente los ajustes y datos de respaldo cuando reinstale una aplicación.
- **Restaurar ajustes de red:** Restablezca los ajustes de Wi-Fi, Bluetooth y otros ajustes de la red.
- **Restaurar datos de fábrica:** Restablezca todos los ajustes para el dispositivo y elimine datos.

< Acerca del teléfono >

Vea la información legal y compruebe el estado y la versión de software del teléfono.

Software de PC (LG PC Suite)

El software de PC “LG PC Suite” es un programa que le ayuda a conectar el dispositivo a una PC mediante un cable USB y Wi-Fi. Una vez conectado, puede usar las funciones del dispositivo desde su PC.

Con el software de PC “LG PC Suite”, puede...

- Administrar y reproducir su contenido multimedia (música, películas, imágenes) en la PC.
- Enviar contenido multimedia a su dispositivo.
- Sincronizar datos (programas, contactos, favoritos) en el dispositivo y la PC.
- Hacer una copia de respaldo de las aplicaciones del dispositivo.
- Actualizar los software del dispositivo.
- Reproducir contenido multimedia de la PC desde su dispositivo.
- Hacer una copia de respaldo, crear y editar las notas del dispositivo.

NOTA: Puede usar el menú de Ayuda desde la aplicación para descubrir cómo usar el software para PC “LG PC Suite”.

Instalación del software de PC “LG PC Suite”

Siga las instrucciones para descargar y ejecutar el PC Suite:

- 1 Vaya a www.lg.com
- 2 Busque su modelo y las opciones de descarga.
- 3 Siga las instrucciones para instalar LG PC Suite.
- 4 Una vez que haya instalado el LG PC Suite, debe conectar su teléfono a su computadora con el cable USB para utilizar la sincronización.

Requisitos del sistema para el software de PC "LG PC Suite"

- SO: Windows XP (Service Pack 3) 32bit, Windows Vista, Windows 7, Windows 8
- CPU: procesador 1 GHz o superior
- Memoria: 512 MB de RAM o más
- Tarjeta gráfica: resolución 1024 x 768, color de 32 bits o superior
- Disco duro: 500 MB o más espacio libre en disco duro (es posible que se necesite más espacio libre en disco duro, dependiendo del volumen de datos almacenados).
- Software requerido: controladores LG integrados, Windows Media Player 10 o superior

NOTA: Controlador USB integrado LG

Se requiere un controlador USB LG integrado para conectar un dispositivo LG y una PC y se instala de manera automática al instalar el software de PC "LG PC Suite".

Sincronizar el dispositivo a una PC

Para su comodidad, los datos del dispositivo y la PC se pueden sincronizar fácilmente con el software de PC "LG PC Suite". Se pueden sincronizar contactos, programas y favoritos.

El procedimiento es el siguiente:

- 1 Conecte el dispositivo a la PC. (Use un cable USB o una conexión Wi-Fi.)
- 2 Deslice hacia abajo la barra de estado > Toque el método de conexión que aparece en **NOTIFICACIONES** y, a continuación, seleccione **Dispositivo multimedia (MTP)**.
- 3 Después de la conexión, ejecute el programa y seleccione la sección del dispositivo desde la categoría a la izquierda de la pantalla.
- 4 Haga clic en **Sincronizar datos personales** para seleccionar.
- 5 Seleccione la casilla de verificación de contenido para sincronizar y haga clic en el botón **Sincronizar**.

Software de PC (LG PC Suite)

NOTA: Para sincronizar su teléfono con su PC, necesitará instalar LG PC Suite en este último. Consulte las páginas anteriores para instalar LG PC Suite.

Mover contactos desde su dispositivo anterior al nuevo dispositivo

- 1 Exporte los contactos a un archivo CSV del dispositivo anterior a una PC mediante un programa de sincronización.
- 2 Primero, instale LG PC Suite en la PC. Ejecute el programa y conecte el teléfono celular Android a la PC mediante el cable USB.
- 3 En el menú superior, seleccione **Teléfono > Importar/Exportar contactos > Exportar a su Teléfono**.
- 4 Aparecerá una ventana emergente para seleccionar el tipo de archivo y un archivo a exportar.
- 5 En la ventana emergente, haga clic en **Seleccionar** y aparecerá Windows Explorer.
- 6 Seleccione los archivos de contactos para exportar en Windows Explorer y haga clic en Abrir.
- 7 Haga clic en **Exportar**.
- 8 Aparecerá una ventana de **Asignación de campos** para vincular los contactos en su dispositivo y los datos de contactos nuevos.
- 9 Si existe un conflicto entre los datos en los contactos de su PC y los contactos del dispositivo, haga las selecciones o modificaciones necesarias en LG PC Suite.
- 10 Haga clic en **OK**.

Actualización del software del teléfono

Actualización del software del teléfono

Actualización del software de los teléfonos móviles LG desde Internet

Para obtener más información sobre el uso de esta función, visite <http://www.lg.com/common/index.jsp> → y seleccione su región y su país.

Esta función le permite actualizar con comodidad el firmware del teléfono a una nueva versión desde Internet sin la necesidad de visitar un centro de servicio. Esta función solo estará disponible si y cuando LG disponga de versiones más recientes de firmware para el dispositivo.

Como la actualización del firmware de los teléfonos móviles requiere la atención completa del usuario durante el proceso de actualización, asegúrese de revisar todas las instrucciones y notas que aparecen en cada paso antes de continuar. Tenga presente que el teléfono móvil puede sufrir graves daños si se quita el cable de datos USB durante la actualización.

NOTA: LG se reserva el derecho de poner a disposición las actualizaciones del firmware solo para modelos seleccionados según su propio criterio y no garantiza la disponibilidad de la versión más reciente del firmware para todos los modelos de teléfonos.

Actualización del software de los teléfonos móviles LG por aire (OTA, Over-The-Air)

Esta función le permite actualizar de manera conveniente el software del teléfono a una versión más reciente a través de OTA, sin conectar un cable de datos USB. Esta función solo estará disponible si y cuando LG disponga de versiones más recientes de firmware para el dispositivo.

Primero, puede comprobar la versión del software en el teléfono móvil: **Ajustes** > pestaña **General** > **Acerca del teléfono** > **Centro de actualización** > **Actualización de software** > **Comprobar ahora para actualizar**.

Actualización del software del teléfono

NOTA: Durante el proceso de actualización del software del teléfono se podrían perder sus datos personales del almacenamiento interno del teléfono, lo que incluye la información de su cuenta Google y de cualquier otra cuenta, los datos y configuraciones de sistema/aplicaciones, cualquier aplicación descargada y su licencia DRM. Por lo tanto, LG recomienda que haga una copia de seguridad de sus datos personales antes de actualizar el software del teléfono. LG no asume responsabilidad alguna ante la pérdida de datos personales.

NOTA: Esta función depende del proveedor de servicios de red, la región y el país.

Sobre esta guía para el usuario

Sobre esta guía para el usuario

- Antes de usar el dispositivo, por favor lea atentamente este manual. Esto asegurará que utilice el teléfono de manera segura y correcta.
- Algunas de las imágenes y capturas de pantalla proporcionadas en esta guía pueden ser distintas de las de su teléfono.
- Su contenido puede ser diferente del producto final, o del software proporcionado por los proveedores de servicio. Este contenido puede estar sujeto a cambios sin previo aviso. Para obtener la última versión de este manual, por favor visite el sitio web de LG en www.lg.com.
- Las aplicaciones de su teléfono y sus funciones pueden variar según el país, la región o las especificaciones de hardware. LG no se hace responsable de problemas de rendimiento que resulten del uso de aplicaciones desarrolladas por proveedores ajenos a LG.
- LG no se hace responsable de problemas de rendimiento o incompatibilidad que resulten de cambios en las configuraciones de edición de registro o de modificaciones en el software del sistema operativo. Cualquier intento de personalizar el sistema operativo puede provocar fallas en el funcionamiento del dispositivo o sus aplicaciones.
- El software, el audio, los fondos de pantalla, las imágenes y otros medios proporcionados junto con el dispositivo, tienen una licencia de uso limitado. Si extrae y usa estos materiales para usos comerciales u otros propósitos, puede infringir leyes de copyright. Como usuario, usted es completamente responsable del uso ilegal de los medios.
- Pueden aplicarse cargos adicionales por el servicio de datos, como los mensajes, la carga y descarga, la sincronización automática o el uso de servicios de ubicación. Para evitar cargos adicionales, seleccione un plan de datos adecuado a sus necesidades. Contacte a su proveedor de servicio para obtener más detalles.

Sobre esta guía para el usuario

Marcas registradas

- LG y el logotipo de LG son marcas registradas de LG Electronics.
- Todas las demás marcas y derechos de autor son propiedad de sus respectivos titulares.



SOBRE DIVX VIDEO: DivX® es un formato digital de video creado por DivX, LLC, una compañía subsidiaria de Rovi Corporation. Este es un dispositivo oficial de DivX® que ha pasado por un riguroso proceso de pruebas para verificar que puede reproducir videos DivX. Visite www.divx.com si desea obtener más información y herramientas de software para convertir sus archivos en videos DivX.

ACERCA DE LA FUNCIÓN DE VIDEO A PEDIDO DIVX: este dispositivo con la certificación DivX Certified® debe registrarse para reproducir películas de video a pedido DivX que se hayan adquirido. Para obtener su código de registro, busque la sección DivX VOD en el menú de ajustes del dispositivo. Vaya a vod.divx.com para obtener más información sobre cómo realizar el registro.

DivX Certified® para reproducir video DivX® de hasta 720 progresivo HD, incluido contenido de primera calidad.

DivX®, DivX Certified® y sus logos asociados son marcas registradas de Rovi Corporation o sus subsidiarios y su uso está protegido bajo licencia.

Dolby Digital Plus  **DOLBY**
DIGITAL PLUS

Fabricado con la licencia de Dolby Laboratories. Dolby, Dolby Digital Plus y el símbolo de las dos D son marcas comerciales de Dolby Laboratories.

Información del aviso de software de código abierto

Para obtener el código fuente bajo GPL, LGPL, MPL y otras licencias de código abierto que se contienen en este producto, visite <http://opensource.lge.com>.

Además del código fuente, todos los términos, las exclusiones de garantía y los avisos de derechos de autor a los que se hace referencia están disponibles para descargar.

LG Electronics también le proporcionará el código fuente abierto en un CD-ROM con un cargo que cubra el costo de realizar tal distribución (como el costo de los medios, el envío y el manejo), previa solicitud por e-mail a opensource@lge.com. Esta oferta es válida durante tres (3) años a partir de la fecha en la que compró el producto.

Accesorios

Estos accesorios están disponibles para usarlos con su teléfono. (Los artículos descritos a continuación pueden ser opcionales).

Cargador

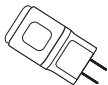

Auricular estereofónico



Guía de inicio rápido



Cable de datos

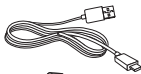

Batería



Carga inalámbrica

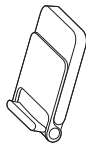

NOTA:

- Utilice siempre accesorios LG originales.
- Si no lo hace, la garantía puede quedar anulada.
- Los accesorios pueden variar de acuerdo con la región.

Solución de problemas

En este capítulo se describen algunos de los problemas que puede experimentar durante el uso del teléfono. Algunos problemas requieren que llame a su proveedor de servicios, pero en la mayoría de los casos, puede solucionarlos usted mismo.

Mensaje	Causas posibles	Medidas correctivas posibles
Error de tarjeta micro SIM	No hay ninguna tarjeta micro SIM en el teléfono o no está insertada correctamente.	Asegúrese de que la tarjeta micro-SIM se ha insertado correctamente.
Sin conexión de red/Pérdida de red	La señal es débil o se encuentra fuera de la red del proveedor.	Acérquese a una ventana o busque un área abierta. Compruebe la cobertura de la operadora de red.
	La operadora aplica nuevos servicios.	Compruebe si la tarjeta micro SIM tiene más de 6 a 12 meses de antigüedad. Si es así, cambie su tarjeta micro SIM en la sucursal más cercana de su proveedor de red. Póngase en contacto con su proveedor de servicios.

Solución de problemas

Mensaje	Causas posibles	Medidas correctivas posibles
Los códigos no coinciden	No ha ingresado el código correctamente cuando el dispositivo se lo ha solicitado.	Si el teléfono se ha bloqueado y usted no recuerda el código de seguridad, contacte a su proveedor de servicio.
	Al intentar cambiar el código de seguridad, los dos códigos ingresados no coinciden.	Para cambiar un código de seguridad, usted debe ingresar el nuevo código y confirmarlo a continuación.
No se pueden establecer aplicaciones	El proveedor de servicios no admite la función o usted debe estar registrado.	Póngase en contacto con su proveedor de servicios.
Llamadas no disponibles	Error de marcación.	La nueva red no está autorizada.
	Nueva tarjeta micro SIM insertada.	Compruebe las nuevas restricciones.
	Se alcanzó el límite de cargo prepago.	Comuníquese con el proveedor de servicios o restablezca el límite con PIN2.

Mensaje	Causas posibles	Medidas correctivas posibles
No se puede encender el teléfono	La tecla Encender/ Apagar/Bloquear se presionó muy rápidamente.	Presione la tecla Encender/Apagar/ Bloquear durante dos segundos como mínimo.
	La batería no está cargada.	Cargue la batería. Compruebe el indicador de carga en la pantalla.
Error al cargar	La batería no está cargada.	Cargue la batería.
	La temperatura ambiental es demasiado alta o baja.	Asegúrese de que la carga del teléfono se realice a una temperatura normal.
	Problema de contacto.	Compruebe el cargador y la conexión del teléfono.
	Sin voltaje.	Enchufe el cargador a un tomacorriente diferente.
	Cargador defectuoso.	Reemplace el cargador.
	Cargador erróneo.	Use solo accesorios de LG originales.
Número no permitido	Está activada la función de Números de marcación fija.	Revise Ajustes y desactive la función en el menú de Llamadas.

Solución de problemas



Mensaje	Causas posibles	Medidas correctivas posibles
No se puede recibir/ enviar SMS y fotos	Memoria llena.	Borre algunos mensajes del teléfono.
Los archivos no se abren	Formato de archivo no compatible.	Verifique los formatos de archivo admitidos.
La pantalla no se enciende al recibir una llamada	Problema del sensor de proximidad.	Si utiliza una funda de protección, verifique que la zona del sensor de proximidad no esté cubierta. Asegúrese de que el área alrededor del sensor de proximidad está libre.
Sin sonido	Perfil de sonido configurado como Solamente vibrar o No molestar activado.	Verifique Ajustes > Sonido y Notificación > Perfil de sonido para asegurarse de que no esté activado el modo Solamente vibrar o verifique si el modo No molestar está configurado.
El teléfono se cuelga o se congela	Problema intermitente de software.	Intente ejecutar una actualización de software a través del sitio web.

Preguntas frecuentes

Categoría Subcategoría	Pregunta	Respuesta
BT Bluetooth Dispositivos	¿Cuáles son las funciones disponibles mediante Bluetooth?	Puede conectar un dispositivo de audio Bluetooth como unos auriculares Estéreo/Mono o equipo para el automóvil. Además, cuando el servidor FTP se encuentra conectado a un dispositivo compatible, puede compartir el contenido almacenado en el medio de almacenamiento.
BT Bluetooth Auricular	Si mi auricular Bluetooth está conectado, ¿puedo escuchar música con mis auriculares con cable de 3,5 mm?	Cuando el auricular Bluetooth está conectado, todos los sonidos del sistema se reproducen en él. Por lo tanto, no podrá escuchar música si conecta sus auriculares con cable.
Datos Contactos Copia de seguridad	¿Cómo puedo hacer una copia de seguridad de los contactos?	Los datos de los contactos se pueden sincronizar entre el teléfono y Gmail™.
Datos Sincronización	¿Se puede configurar una sincronización en una sola dirección con Gmail?	Solo está disponible la sincronización de dos direcciones.
Datos Sincronización	¿Se pueden sincronizar todas las carpetas de e-mail?	El buzón de entrada se sincroniza automáticamente. Para ver otras carpetas, toque  y seleccione Carpetas para elegir una carpeta.

Preguntas frecuentes

Categoría Subcategoría	Pregunta	Respuesta
Servicio de Google™ Inicio de sesión en Gmail	¿Debo iniciar sesión en Gmail cada vez que desee acceder a Gmail?	Una vez que haya iniciado sesión en Gmail, no necesita hacerlo otra vez.
Servicio de Google™ Cuenta de Google	¿Se pueden filtrar los e-mails?	No. El teléfono no admite el filtro de e-mails.
Función del teléfono E-mail	¿Qué sucede si ejecuto otra aplicación mientras escribo un e-mail?	Su e-mail se guardará como borrador automáticamente.
Función del teléfono Tono de timbre	¿Hay algún límite para el tamaño de archivo si quiero usar un archivo MP3 como tono de timbre?	No hay límites para el tamaño de archivo.
Función del teléfono Hora del mensaje	Mi teléfono no muestra la hora de los mensajes que se recibieron hace más de 24 horas. ¿Cómo puedo ver la hora?	Abra la conversación y mantenga presionado el mensaje deseado. Luego, toque Detalles .
Función del teléfono Navegador	¿Es posible instalar otra aplicación de navegación en mi teléfono?	Se puede instalar y utilizar cualquier aplicación que esté disponible en Play Store™ y que sea compatible con el hardware.

Categoría Subcategoría	Pregunta	Respuesta
Función del teléfono Sincronización	¿Puedo sincronizar mis contactos desde todas mis cuentas de e-mail?	Solo se pueden sincronizar los contactos de Gmail y MS Exchange Server (servidor de email de la empresa).
Función del teléfono Esperar y Pausar	¿Es posible guardar un contacto con las funciones Esperar y Pausar en los números?	Si llegara a transferir un contacto con las funciones Esperar y Pausar habilitadas en el número, no podrá usar dichas funciones. Deberá guardar nuevamente cada número. Cómo guardar con Esperar y Pausar: 1. En la pantalla principal, presione el ícono Teléfono  . 2. Marque el número y luego toque  . 3. Toque Agregar pausa de 2 seg. o Agregar espera.
Función del teléfono Seguridad	¿Cuáles son las funciones de seguridad del teléfono?	Usted puede configurar el teléfono para que solicite ingresar un patrón de desbloqueo antes de acceder o utilizar el teléfono.

Preguntas frecuentes

Categoría Subcategoría	Pregunta	Respuesta
Función del teléfono Desbloqueo de pantalla	¿Cómo puedo crear el patrón de desbloqueo?	<ol style="list-style-type: none"><li data-bbox="515 204 919 290">1. En la pantalla de inicio, mantenga presionada la tecla Aplicaciones recientes <input type="checkbox"/>.<li data-bbox="515 300 909 386">2. Toque Ajustes del sistema > pestaña Pantalla > Bloqueo de pantalla.<li data-bbox="515 396 930 544">3. Toque Seleccionar bloqueo de pantalla > Patrón. La primera vez que realice esta acción, aparecerá un breve tutorial sobre cómo crear un patrón de desbloqueo.<li data-bbox="515 554 957 616">4. Para configurar, dibuje su patrón una vez, luego repítalo para confirmarlo. <p data-bbox="515 620 938 682">Precauciones que debe seguir al usar el patrón de bloqueo.</p> <p data-bbox="515 687 951 1020">Es muy importante recordar el patrón de desbloqueo que configure. Si usa un patrón incorrecto cinco veces, no podrá acceder al teléfono. Tiene cinco oportunidades para ingresar el patrón de desbloqueo, el PIN o la contraseña. Si usa las 5 oportunidades, puede volver a intentarlo después de 30 segundos. (O si preestablece el PIN de seguridad, puede utilizarlo para desbloquear el patrón).</p>

Categoría Subcategoría	Pregunta	Respuesta
Función del teléfono Desbloqueo de pantalla	¿Qué debo hacer si olvidé mi patrón de desbloqueo y no creé la cuenta de Google en el teléfono?	Si olvidó el patrón de desbloqueo: Si inició sesión en su cuenta Google en el teléfono pero ingresó un patrón incorrecto 5 veces, toque el botón ¿Has olvidado el patrón? A continuación, deberá iniciar sesión con la cuenta de Google para desbloquear el teléfono. Si no creó una cuenta Google en el teléfono o si olvidó el PIN de seguridad, comuníquese con un Centro de Servicio Autorizado LG.
Función del teléfono Memoria	¿Sabré cuando la memoria esté llena?	Sí. Recibirá una notificación.
Función del teléfono Idiomas compatibles	¿Puedo cambiar el idioma de mi teléfono?	El teléfono incluye varios idiomas. Para cambiar el idioma: 1. En la pantalla de inicio, mantenga presionada la tecla Aplicaciones recientes <input type="checkbox"/> y toque Ajustes del sistema . 2. Toque la pestaña General > Idioma y teclado > Idioma . 3. Toque el idioma deseado.

Preguntas frecuentes

Categoría Subcategoría	Pregunta	Respuesta
Función del teléfono VPN	¿Cómo configuro una VPN?	La configuración de acceso a una VPN varía según cada empresa. Para configurar el acceso a una VPN en el teléfono, deberá contactar al administrador de red de su empresa para obtener detalles.
Función del teléfono Tiempo de espera de la pantalla	Mi pantalla se apaga después de 15 segundos. ¿Cómo puedo cambiar el tiempo de apagado de la luz de fondo?	<ol style="list-style-type: none">1. En la pantalla de inicio, mantenga presionada la tecla Aplicaciones recientes <input type="checkbox"/> .2. Toque Ajustes del sistema > pestaña Pantalla.3. Toque Límite de tiempo de pantalla.4. Toque el tiempo de espera de la luz de fondo de la pantalla que desea utilizar.
Función del teléfono Wi-Fi y Red móvil	¿Qué servicio utilizará mi teléfono si Wi-Fi y la red móvil están disponibles?	Cuando utilice datos, es posible que el teléfono use la conexión Wi-Fi en forma predeterminada (si la conectividad Wi-Fi está activada en el teléfono). No obstante, no recibirá ninguna notificación cuando el teléfono pase de una conexión a otra. Para saber si se utilizan los datos de la conexión Wi-Fi, simplemente vea el ícono de Wi-Fi en la parte superior de la pantalla sin red móvil.

Categoría Subcategoría	Pregunta	Respuesta
Función del teléfono Pantalla principal	¿Se puede quitar una aplicación de la pantalla de inicio?	Sí. Simplemente toque y mantenga presionado el ícono hasta que aparezca el ícono de papelera en la parte superior de la pantalla. A continuación, sin levantar el dedo, arrastre el ícono hasta la papelera.
Función del teléfono Aplicación	Descargué una aplicación y ocasiona muchos errores. ¿Cómo la quito?	<ol style="list-style-type: none"> 1. En la pantalla de inicio, mantenga presionada la tecla <input type="checkbox"/>. 2. Toque Ajustes del sistema > pestaña General > Aplicaciones. 3. Toque la aplicación, luego toque Desinstalar.
Función del teléfono Cargador	¿Es posible cargar mi teléfono mediante el cable de datos USB sin instalar el controlador USB requerido?	Sí, el teléfono se cargará a través del cable de datos USB sin importar si los controladores necesarios están o no instalados.

Preguntas frecuentes

Categoría Subcategoría	Pregunta	Respuesta
Función del teléfono Alarma	¿Puedo usar archivos de música como alarma?	Sí. Después de guardar un archivo de música como tono de timbre, es posible utilizarlo como alarma. 1. Mantenga presionada una canción en una lista de biblioteca. En el menú que se abre, toque Fijar como tono de timbre > Tono de llamada o Tono de timbre de los contactos . 2. En la pantalla Fijar Alarma , seleccione Tono de alarma > Música como tono de alarma.
Función del teléfono Alarma	Si apago el teléfono, ¿la alarma suena o no?	No.
Función del teléfono Alarma	Si se establece el volumen del timbre en Solamente vibrar o Silencioso, ¿se escuchará la alarma?	La alarma está programada para sonar aún en estas condiciones.
Solución de recuperación Reinicio completo (restablecer valores de fábrica)	¿Cómo puedo realizar un restablecimiento a los valores de fábrica si no puedo acceder al menú de configuración del teléfono?	Para realizar un restablecimiento a valores de fábrica sin acceder al menú de configuración contacte al Centro de Servicio Autorizado LG Electronics.

