ESPAÑOL

GUÍA DEL USUARIO

LG G6

LG-H872PR

Copyright© 2017 LG Electronics Inc. Todos los derechos reservados.

MFL69982701 (1.2)

www.lg.com

Acerca de esta guía del usuario

Gracias por elegir este producto LG. Lea atentamente esta guía del usuario antes de utilizar el dispositivo por primera vez para garantizar un uso seguro y adecuado.

- Siempre utilice accesorios originales LG. Los elementos proporcionados están diseñados únicamente para este dispositivo y es posible que no sean compatibles con otros dispositivos.
- Este dispositivo no es adecuado para personas que tengan una discapacidad visual dado que tiene teclado táctil.
- Las descripciones se basan en los ajustes predeterminados del dispositivo.
- Las aplicaciones predeterminadas del dispositivo están sujetas a actualizaciones, y el soporte para estas aplicaciones puede retirarse sin previo aviso. Si tiene preguntas acerca de una aplicación proporcionada con el dispositivo, comuníquese con un Centro de Atención LG. Para aplicaciones instaladas por el usuario, comuníquese con el proveedor de servicios correspondiente.
- Modificar el sistema operativo del dispositivo o instalar software de fuentes no oficiales puede dañar el dispositivo y provocar pérdidas o degradación de datos. Dichas acciones constituyen un incumplimiento de su acuerdo de licencia con LG y anulan su garantía.
- Algunos contenidos y algunas ilustraciones pueden diferir según la región, el país o la operadora, la versión del software o del SO, y están sujetos a cambios sin previo aviso.
- El software, los audios, los fondos de pantalla, las imágenes y demás medios proporcionados con su dispositivo tienen licencia para uso limitado. Si extrae y utiliza estos materiales para fines comerciales u otros fines, es posible que esté infringiendo las leyes de derecho de autor. Como usuario, usted es completamente responsable por el uso ilegal de los medios.
- Pueden generarse cargos adicionales por servicios de datos, como servicios de mensajes, cargas, descargas, sincronización automática y ubicación. Para anular los cargos adicionales, seleccione un plan de datos que se ajuste a sus necesidades. Comuníquese con su operadora para obtener más información.

Avisos instructivos



ADVERTENCIA: Situaciones que pueden causar lesiones al usuario o a terceros.



PRECAUCIÓN: Situaciones que pueden causar daños o lesiones menores al dispositivo.



NOTA: Avisos o información adicional.

Tabla de contenido

5 Indicaciones de seguridad y uso eficiente

11 Instrucciones de seguridad

01

Funciones de diseño personalizado

19 Notas sobre la propiedad de resistencia al agua

21 Funciones de la Cámara

26 Funciones de la galería

30 Cómo crear fondos de pantallas Collage

31 Funciones de la grabación de audio

33 Reconocimiento de huellas digitales

36 Reconocimiento facial

40 Función multitarea

41 Pantalla Always-on

42 Compartir rápido

43 Quick Help

02

Funciones básicas

45 Accesorios y componentes del producto

46 Descripción general del dispositivo

49 Cómo encender o apagar el dispositivo

50 Cómo instalar la tarjeta SIM

52 Cómo insertar la tarjeta de memoria

53 Cómo retirar la tarjeta de memoria

56 Pantalla táctil

59 Pantalla de inicio

67 Bloqueo de pantalla

71 Encriptación de la tarjeta de memoria

72 Cómo hacer capturas de pantalla

73 Cómo ingresar texto

78 Compartir contenido

80 No molestar

03

Aplicaciones útiles

82 Cómo instalar y desinstalar aplicaciones
83 Aplicaciones desinstaladas
84 Teléfono
88 Mensajes
89 Cámara
109 Galería
115 Contactos
117 QuickMemo+
119 Reloj
120 Calendario
121 Tareas
122 Música
123 Calculadora
123 LG Health
125 E-mail
126 Radio FM
126 Admin. de archivos
127 LG Mobile Switch
127 LG Friends Manager
127 Descargas
128 RemoteCall Service
128 Facebook
128 Chrome
129 Aplicaciones de Google

04

Ajustes

132 Ajustes
132 Redes
144 Sonido y Notificación
145 Pantalla
146 General

05

Apéndice

155 Configuración de idioma de LG
155 LG Bridge
156 Actualización de software del teléfono
158 Guía antirrobos
159 Software de código abierto
159 Información reglamentaria (Número de Id., etiquetado electrónico, etc.)
159 Marcas registradas
160 Más información
162 Preguntas frecuentes

Indicaciones de seguridad y uso eficiente

Información importante acerca del dispositivo

- Las aplicaciones y los servicios del dispositivo están sujetos a cambios o cancelación sin previo aviso, según la situación de la operadora y la versión del software.
- Cuando se enciende el dispositivo por primera vez, se lleva a cabo la configuración inicial y eso puede durar más tiempo de lo habitual.

Lea antes de usar

- Para adquirir elementos opcionales, comuníquese con el Centro de Atención LG para obtener información acerca de distribuidores disponibles.
- El aspecto y las especificaciones del dispositivo están sujetos a cambio sin previo aviso.
- No utilice los productos LG para otros fines distintos a aquellos para los cuales fueron creados originalmente. Utilizar aplicaciones o software no certificados podrían dañar el dispositivo y esto no está cubierto por la garantía.

Información importante

Esta guía del usuario contiene información importante sobre el uso y funcionamiento de este teléfono. Lea toda la información con detenimiento para lograr un desempeño óptimo y para evitar cualquier daño o uso incorrecto del teléfono. Cualquier cambio o modificación no expresamente aprobados en esta guía del usuario podría anular la garantía de este equipo.

Antes de comenzar

Indicaciones de seguridad

⚠ • Para reducir la posibilidad de sufrir descargas eléctricas, no exponga el producto a áreas de mucha humedad, como el baño o una piscina.

- Mantenga el teléfono lejos del calor.
- Nunca almacene el teléfono en un entorno donde pueda quedar expuesto a temperaturas bajo 0 °C o sobre 40 °C como en exteriores durante tormentas de nieve o dentro del auto en días calurosos. La exposición al frío o calor excesivos causará mal funcionamiento, daños y posiblemente fallas permanentes.
- Sea cuidadoso al usar su teléfono cerca de otros dispositivos electrónicos. Las emisiones de radiofrecuencia de los teléfonos móviles pueden afectar los equipos electrónicos cercanos que no estén adecuadamente blindados. Debe consultar con los fabricantes de cualquier dispositivo médico personal, como sería el caso de marcapasos o audífonos para determinar si son susceptibles de recibir interferencia del teléfono móvil.

- Apague el teléfono cuando esté en instalaciones médicas o gasolineras.
- Nunca coloque el teléfono en un microondas, ya que esto haría estallar la batería.

Importante

- Antes de usar el teléfono, lea la INFORMACIÓN DE SEGURIDAD DE LA ASOCIACIÓN DE LA INDUSTRIA DE LAS TELECOMUNICACIONES (TIA, por sus siglas en inglés).

Información de seguridad

Lea estas sencillas instrucciones. Romper las reglas puede ser ilegal o peligroso.

Esta guía del usuario ofrece información detallada adicional.

- No use nunca una batería no aprobada que pueda dañar el teléfono o la batería, o incluso causar que estalle.
- Nunca coloque el teléfono dentro de un horno microondas porque la batería estallará.
- No deseche la batería cerca del fuego o con materiales peligrosos o inflamables.
- Asegúrese de que la batería no entre en contacto con elementos punzantes, como los dientes o las garras de un animal. Podría causar un incendio.
- Almacene la batería en un sitio alejado del alcance de los niños.
- Tenga cuidado para que los niños no traguen partes del teléfono, como los conectores de goma (como un auricular, las partes que se conectan al teléfono, etc.). Esto podría causar asfixia o ahogo.
- Desconecte el conector y el cargador del tomacorriente cuando el teléfono indique que la batería está completamente cargada, porque puede provocar descargas eléctricas o incendios.
- Cuando se encuentre en el auto, no deje el teléfono ni instale un manos libres cerca de una bolsa de aire. Si el equipo inalámbrico está mal instalado, puede resultar gravemente lesionado al activarse la bolsa de aire.
- No use el teléfono móvil mientras conduzca su automóvil.
- No use el teléfono en áreas donde esté prohibido hacerlo. (Por ejemplo: En aviones).
- No exponga el cargador de baterías o el adaptador a la luz directa del sol, ni lo utilice en sitios con elevada humedad, como, por ejemplo, el baño.
- No use sustancias químicas fuertes (como alcohol, benceno, solventes, etc.) o detergentes para limpiar el teléfono. Podría causar un incendio.
- No deje caer el teléfono, ni lo golpee o agite fuertemente. Tales acciones pueden dañar las tarjetas de circuitos internas del teléfono.
- No use el teléfono en áreas altamente explosivas, ya que puede generar chispas.
- No dañe el cable de alimentación doblándolo, retorciéndolo, tirándolo o calentándolo. No use el conector si está suelto, ya que esto puede ocasionar incendios o descargas eléctricas.

- No manipule el teléfono con las manos húmedas cuando se esté cargando. Esto puede provocar descargas eléctricas o dañar gravemente el teléfono.
- No desarme el teléfono.
- No haga ni conteste llamadas mientras esté cargando el teléfono, ya que puede causar un cortocircuito, descarga eléctrica o incendio.
- Solo use las baterías y los cargadores provistos por LG. Esta garantía no se aplica a los productos proporcionados por otros proveedores.
- Solo personal autorizado debe darle servicio al teléfono y sus accesorios.
- La instalación o servicios no autorizados pueden ocasionar accidentes y en consecuencia invalidar la garantía.
- No sostenga la antena ni permita que entre en contacto con su cuerpo durante las llamadas.
- Las llamadas de emergencia solo pueden hacerse dentro de un área de servicio. Para hacer una llamada de emergencia, asegúrese de estar dentro de un área de servicio y que el teléfono esté encendido.
- Use con precaución los accesorios como los auriculares o audífonos, asegurando que los cables estén conectados correctamente y que no toquen la antena innecesariamente.

Información de la FCC sobre la exposición a las radiofrecuencias

⚠ • Lea esta información antes de hacer funcionar el teléfono.

En agosto de 1996, la Comisión Federal de Comunicaciones (FCC) de los Estados Unidos, con su acción en el informe y orden FCC 96-326, adoptó una norma de seguridad actualizada para la exposición humana a la energía electromagnética de radiofrecuencias (RF) que emiten los transmisores regulados por la FCC. Esos lineamientos son coherentes con la norma de seguridad establecida previamente por los organismos de normalización internacionales y de Estados Unidos.

Los valores SAR máximos son:

• Cabeza: 0,70 W/kg

• Cuerpo (Cuerpo-puesto/Punto de acceso): 1,19 W/kg

(Las mediciones del cuerpo varían en función de los modelos de teléfonos y dependen tanto de los accesorios disponibles como de los requisitos de la FCC).

El diseño de este teléfono cumple con los lineamientos de la FCC y las normas internacionales.

Efectos en el cuerpo

Este dispositivo fue probado para el funcionamiento típico de uso en el cuerpo, manteniendo una distancia de 1 cm (0,39 pulgadas) entre el cuerpo del usuario y la parte posterior del teléfono. Para cumplir con los requisitos de exposición a RF de los estándares de la FCC, debe mantenerse una distancia mínima de 1 cm (0,39 pulgadas) entre el cuerpo del usuario y la parte posterior del teléfono.

No deben utilizarse clips para cinturón, fundas y accesorios similares que tengan componentes metálicos.

Es posible que los accesorios que se usen cerca del cuerpo, sin mantener una distancia de 1 cm (0,39 pulgadas) entre el cuerpo del usuario y la parte posterior del teléfono y que no hayan sido probados para el funcionamiento típico de uso en el cuerpo, no cumplan con los límites de exposición a RF de la FCC y deben evitarse.

Precauciones para la batería

- No la desarme.
- No le provoque un cortocircuito.
- No la exponga a altas temperaturas, sobre 60 °C (140 °F).
- No la incinere.

Desecho de la batería

- Deseche la batería correctamente o llévela a su proveedor de servicios autorizado para que sea reciclada.
- No deseche la batería cerca del fuego o con materiales peligrosos o inflamables.

Precauciones para el adaptador (cargador)

- El uso del cargador de batería incorrecto podría dañar su teléfono y anular la garantía.
- El adaptador o cargador de baterías está diseñado solo para el uso en interiores.
- No exponga el cargador de baterías o el adaptador a la luz directa del sol, ni lo utilice en sitios con elevada humedad, como, por ejemplo, el baño.

Evite daños en el oído

- Los daños en los oídos pueden ocurrir debido a la constante exposición a sonidos demasiado fuertes. Por lo tanto, recomendamos que no encienda o apague el teléfono cerca del oído. También recomendamos que la música y el nivel de volumen sean razonables.
- Si escucha música, asegúrese de que el nivel de volumen sea adecuado, de modo que esté consciente de lo que ocurre a su alrededor. Esto es particularmente importante cuando intenta cruzar una calle.

Enunciado de la sección 15.21

Todo cambio o modificación no aprobado expresamente por el fabricante podría anular la autoridad del usuario de operar el equipo.

Enunciado de la sección 15.19

Este dispositivo cumple con la sección 15 de la normativa de la FCC. El funcionamiento está sujeto a las dos condiciones siguientes:

(1) Este dispositivo no puede causar interferencias dañinas y

(2) este dispositivo debe aceptar cualquier interferencia que reciba, incluida la que causa un funcionamiento indeseable.

Enunciado de la sección 15.105

Este equipo ha sido evaluado y se ha comprobado que cumple con los límites para un dispositivo digital clase B, conforme el artículo 15 de las reglas de la FCC. Estos límites han sido diseñados para brindar una protección razonable contra la interferencia dañina en una instalación residencial. Este equipo genera, utiliza y puede irradiar energía de radiofrecuencia y, si no se instala y utiliza de acuerdo con las instrucciones, podría causar interferencia dañina para las comunicaciones radiales. No obstante, no se puede garantizar que la interferencia no se presentará durante una instalación en particular. Si este equipo ocasiona interferencia dañina en la recepción de televisión (lo cual puede determinarse encendiendo y apagando el equipo), se recomienda al usuario que intente corregir la interferencia tomando una o más de las siguientes medidas:

- Reorientar o reubicar la antena receptora.
- Aumentar la distancia entre el equipo y el receptor.
- Conectar el equipo en una toma de un circuito diferente de aquél al que está conectado el receptor.
- Consultar con el distribuidor o un técnico de radio/TV experimentado para obtener ayuda.

Reglas para la compatibilidad con aparatos para la sordera (HAC) de la FCC para los dispositivos inalámbricos

El 10 de julio de 2003, el Informe y orden de la minuta WT 01-309 de la Comisión Federal de Comunicaciones (FCC) de los EE. UU. modificó la excepción a los teléfonos inalámbricos en los términos de la Ley de compatibilidad con aparatos para la sordera de 1988 (Ley HAC) para exigir que los teléfonos inalámbricos digitales sean compatibles con los aparatos para la sordera. El objetivo de la Ley HAC es asegurar un acceso razonable a los servicios de telecomunicaciones por parte de las personas con discapacidades auditivas.

Aunque algunos teléfonos inalámbricos se usan cerca de algunos dispositivos para la audición

(aparatos para la sordera e implantes cocleares), los usuarios pueden detectar un ruido de zumbido, murmullo o chirrido. Algunos dispositivos auditivos son más inmunes a este ruido de interferencia que otros, y los teléfonos también varían en la cantidad de interferencia que generan.

La industria de los teléfonos inalámbricos ha desarrollado un sistema de clasificación para los teléfonos inalámbricos, para ayudar a los usuarios de dispositivos auditivos a encontrar teléfonos que puedan ser compatibles con sus dispositivos. No se han clasificado todos los teléfonos. Los teléfonos clasificados tienen la clasificación en su caja o llevan una etiqueta situada en la caja.

Las clasificaciones no son garantías. Los resultados variarán en función del dispositivo auditivo del usuario y su pérdida de audición. Si su dispositivo auditivo resultara ser vulnerable a la interferencia, es posible que no pueda usar satisfactoriamente un teléfono clasificado. Probar el teléfono con su dispositivo auditivo es la mejor forma de evaluarlo para sus necesidades personales.

Clasificaciones M: Los teléfonos con clasificación M3 o M4 cumplen los requisitos de la FCC y probablemente generen menos interferencia para los dispositivos auditivos que los teléfonos sin clasificación. M4 es la mejor o más alta de las dos clasificaciones.

Clasificación T: Los teléfonos con clasificación T3 o T4 (T4 es una clasificación más alta) cumplen los requisitos de la FCC y es probable que generen menos interferencia en dispositivos auditivos equipados con sistema telecoil (o modo T) que aquellos teléfonos que no cuentan con esta clasificación. Tenga en cuenta que no todos los dispositivos auditivos vienen equipados con sistema telecoil.

Los dispositivos auditivos también pueden estar clasificados. El fabricante de su dispositivo auditivo o su profesional de la salud auditiva puede ayudarle a encontrar esta clasificación. Las clasificaciones más altas indican que el dispositivo auditivo es relativamente inmune al ruido de interferencia. Los valores de la clasificación del dispositivo auditivo y el teléfono inalámbrico se suman. Una suma de 5 se considera aceptable para el uso normal. Una suma de 6 se considera como la de mejor uso.



En el ejemplo antes señalado, si un dispositivo auditivo cumple con la clasificación de nivel M2 y el teléfono inalámbrico cumple la clasificación de nivel M3, la suma de los dos valores es igual a M5. Esto debería proporcionar al usuario del dispositivo auditivo un "uso normal" al usar su dispositivo auditivo con ese teléfono inalámbrico en particular. "Uso normal" en este contexto se define como una calidad de señal que es aceptable para el funcionamiento normal.

La clasificación M tiene por objeto ser sinónimo de la clasificación U. La clasificación T tiene por objeto ser sinónimo de la clasificación UT. Las clasificaciones M y T son recomendadas por la Alianza para Soluciones en la Industria de las Telecomunicaciones (ATIS). Las clasificaciones U y

UT se referencian en la Sección 20.19 de las reglas de la FCC. El procedimiento de clasificación y medición HAC se describe en el estándar C63.19 del Instituto Nacional Estadounidense de Estándares (ANSI).

Para asegurarse de que se mantenga la clasificación de compatibilidad con dispositivos para audición, durante las llamadas recomendamos que se deshabilite el Bluetooth® y la WLAN.

Este teléfono ha sido probado y clasificado para uso con audífonos para algunas de las tecnologías inalámbricas que use. Sin embargo, puede haber nuevas tecnologías inalámbricas utilizadas en este teléfono que no se han probado aún para uso con audífonos. Es importante probar diferentes funciones del teléfono a fondo y en diferentes lugares, utilizando el audífono o implante coclear, para determinar si escucha ruido de interferencia. Consulte su proveedor de servicios o el fabricante del teléfono para obtener información sobre compatibilidad con audífonos. Si tiene preguntas sobre las políticas de cambio o devolución, consulte a su proveedor de servicios o distribuidor de teléfonos.

Instrucciones de seguridad

Información de seguridad de TIA

Se incluye información de seguridad completa sobre los teléfonos inalámbricos de TIA (Asociación de la Industria de las Telecomunicaciones).

Para obtener la certificación de la TIA, es obligatorio incluir en el manual del usuario el texto referente a marcapasos, audífonos y otros dispositivos médicos. Se recomienda el uso del lenguaje restante de la TIA cuando resulte pertinente.

Exposición a las señales de radiofrecuencia

El teléfono inalámbrico manual portátil es un transmisor y receptor de radio de baja energía. Cuando está encendido, recibe y también envía señales de radiofrecuencia (RF).

En agosto de 1996, la Comisión Federal de Comunicaciones (FCC) de los EE. UU. adoptó lineamientos de exposición a RF con niveles de seguridad para teléfonos inalámbricos de mano. Esos lineamientos se corresponden con la norma de seguridad establecida previamente por los organismos de normas tanto de los EE. UU. como internacionales:

ANSI C95.1 (1992) *

Informe NCRP 86 (1986)

ICNIRP (1996)

Estos estándares se basaron en evaluaciones amplias y periódicas de la literatura científica pertinente. Por ejemplo, más de 120 científicos, ingenieros y médicos de universidades, instituciones de salud gubernamentales y la industria analizaron el corpus de investigación disponible para desarrollar el estándar ANSI (C95.1).

* Instituto de Estándares Nacionales de los EE. UU., Consejo Nacional para las Mediciones y la

Protección contra la Radiación, Comisión Internacional de Protección contra la Radiación no Ionizante.

El diseño de su teléfono cumple los lineamientos de la FCC (y las normas internacionales).

Sugerencias para obtener un funcionamiento más eficiente

Para que su teléfono funcione con la máxima eficiencia:

- No toque la antena innecesariamente cuando esté usando el teléfono. El contacto con la antena afecta la calidad de la llamada y puede ocasionar que el teléfono funcione a un nivel de potencia mayor que el que necesitaría de otro modo.

Al conducir

Compruebe las leyes y los reglamentos referidos al uso de teléfonos inalámbricos en las áreas donde maneja. Obedezca siempre estos reglamentos. Además, si usa el teléfono mientras maneja, asegúrese de lo siguiente:

- Preste toda su atención al manejo; manejar con seguridad es su primera responsabilidad.
- Use la operación de manos libres, si la tiene.
- Salga del camino y estaciónese antes de hacer o recibir una llamada si las condiciones de manejo así lo demandan.

Dispositivos electrónicos

La mayoría del equipo electrónico moderno está blindado contra las señales de RF.

Sin embargo, algunos equipos electrónicos pueden no estar blindados contra las señales de RF de su teléfono inalámbrico.

Marcapasos

La Asociación de fabricantes del sector de la salud recomienda mantener al menos quince (15) centímetros, o seis (6) pulgadas de distancia entre el teléfono inalámbrico portátil y el marcapasos, para evitar posibles interferencias entre ambos.

Estos consejos son coherentes con las investigaciones independientes y las recomendaciones basadas en la investigación en tecnología inalámbrica.

Las personas con marcapasos deben:

- Mantener SIEMPRE el teléfono al menos a quince centímetros (seis pulgadas) del marcapasos cuando el teléfono esté encendido.
- No deben llevar el teléfono en un bolsillo de la camisa.
- Deben usar el oído opuesto al marcapasos para reducir la posibilidad de interferencia.
- Si tiene cualquier motivo para sospechar que está ocurriendo una interferencia, apague el

teléfono inmediatamente.

Audífonos

Es posible que algunos teléfonos inalámbricos digitales interfieran con algunos audífonos. En caso de tal interferencia, recomendamos que se comunique con el proveedor de servicios.

Otros dispositivos médicos

Si usa cualquier otro dispositivo médico personal, consulte al fabricante de dicho dispositivo para saber si está adecuadamente blindado contra la energía de RF externa. Su médico puede ayudarlo a obtener esta información.

Centros de atención médica

Apague el teléfono cuando se encuentre en instalaciones de atención médica siempre que haya letreros que lo soliciten. Los hospitales o las instalaciones de atención médica pueden emplear equipos que podrían ser sensibles a la energía de RF externa.

Vehículos

Las señales de RF pueden afectar a los sistemas electrónicos mal instalados o blindados de manera inadecuada en los vehículos automotores.

Compruebe con el fabricante o con su representante respecto de su vehículo.

También debe consultar al fabricante si existe algún equipo que se le haya agregado a su vehículo.

Instalaciones con letreros

Apague el teléfono en cualquier instalación donde haya letreros que lo soliciten.

Aviones

Los reglamentos de la FCC prohíben el uso de teléfonos en el aire.

Apague el teléfono antes de abordar un avión.

Áreas de explosivos

Para evitar la interferencia con operaciones de cargas explosivas, apague el teléfono cuando esté en un "área de explosiones" o en áreas con letreros que indiquen: "Apague las radios de dos vías". Obedezca todos los letreros e instrucciones.

Atmósfera potencialmente explosiva

Apague el teléfono cuando esté en un área con una atmósfera potencialmente explosiva y obedezca todos los letreros e instrucciones.

En esos lugares, las chispas podrían ocasionar una explosión o un incendio y, como

consecuencia, lesiones o incluso la muerte.

Por lo general, las áreas con una atmósfera potencialmente explosiva están claramente marcadas, pero no siempre. Entre las áreas potencialmente peligrosas están las siguientes:

Áreas de abastecimiento de combustible (como las gasolineras), áreas bajo cubierta en embarcaciones, instalaciones para transferencia o almacenamiento de productos químicos, vehículos que usan gas de petróleo licuado (como propano o butano), áreas donde el aire contiene sustancias o partículas químicas (como granos, polvo o polvillos metálicos) y cualquier otra área donde normalmente se le indicaría que apague el motor del vehículo.

Para vehículos equipados con bolsas de aire

Las bolsas de aire se inflan con gran fuerza. No coloque objetos en el área que está sobre la bolsa de aire o donde se activa, incluidos los equipos inalámbricos, ya sean instalados o portátiles.

Pueden producirse lesiones graves si el equipo inalámbrico está mal instalado en el auto cuando se infla la bolsa de aire.

Información de seguridad

Lea y revise la siguiente información para usar el teléfono de manera segura y adecuada, y para evitar daños.

Además, después de leer la guía del usuario, manténgala siempre en un lugar accesible.

Seguridad del cargador, el adaptador y la batería

- El cargador y el adaptador están diseñados solo para ser usados en interiores.
- Deseche la batería correctamente o llévela a su proveedor de servicios autorizado para que sea reciclada.
- La batería no necesita estar totalmente descargada para cargarse.
- Use solo cargadores aprobados por LG y fabricados específicamente para el modelo del teléfono, ya que están diseñados para maximizar la vida útil de la batería.
- No la desarme ni le provoque un cortocircuito.
- Reemplace la batería cuando ya no tenga un desempeño aceptable. La batería puede recargarse varios cientos de veces antes de necesitar ser reemplazada.
- Cargue la batería después de períodos prolongados sin usarla para maximizar su vida útil.
- La vida útil de la batería dependerá de los patrones de uso y las condiciones medioambientales.
- El uso intensivo de la luz de fondo, el navegador y la conectividad de datos móviles afectan la vida útil de la batería y los tiempos de conversación y espera.
- La función de autoprotección interrumpe el funcionamiento del teléfono cuando se encuentra en un estado anormal. En este caso, apague el teléfono y vuelva a encenderlo.

Peligros de explosión, descargas eléctricas e incendio

- No coloque el teléfono en un lugar expuesto a exceso de polvo, y mantenga la distancia mínima necesaria entre el cable de alimentación y las fuentes de calor.
- Desenchufe el cable de alimentación antes de limpiar el teléfono y limpie el conector de alimentación siempre que esté sucio.
- Al usar el conector de alimentación, asegúrese de que esté conectado firmemente. De lo contrario, puede sobrecalentarse y provocar un incendio.
- Si se coloca el teléfono en un bolsillo o bolso sin cubrir el receptáculo (clavija del conector de alimentación), los artículos metálicos (como las monedas, clips o bolígrafos) pueden provocarle un cortocircuito. Siempre cubra el receptáculo cuando no se esté usando.
- No le provoque un cortocircuito a la batería. Los elementos metálicos como monedas, clips o bolígrafos en el bolsillo o bolso, al moverse, pueden causar un cortocircuito en las terminales + y – de la batería (las tiras de metal de la batería). El cortocircuito de las terminales podría dañar la batería y ocasionar una explosión.

Aviso general

- Usar una batería dañada o introducirla en la boca puede causar graves lesiones.
- No coloque el teléfono en la proximidad de elementos con componentes magnéticos, como tarjetas de crédito, tarjetas telefónicas, libretas de banco o boletos de metro. El magnetismo del teléfono puede dañar los datos almacenados en la cinta magnética.
- Hablar por el teléfono durante un período de tiempo prolongado puede reducir la calidad de la llamada, debido al calor generado durante el uso.
- Cuando el teléfono no se use durante mucho tiempo, almacénelo en un lugar seguro con el cable de alimentación desconectado.
- Usar el teléfono cerca de un equipo receptor (como un televisor o radio) puede provocar interferencia.
- No use el teléfono si la antena está dañada. Si una antena dañada toca la piel, puede causar una ligera quemadura. Comuníquese con un Centro de Servicio Autorizado LG para que reemplacen la antena dañada.
- La fuente de alimentación contiene elementos que pueden ser dañinos para la salud, si los componentes se manipulan directamente. Si esto ocurre, recomendamos lavarse las manos inmediatamente.
- No pinte el teléfono.
- Los datos guardados en el teléfono se pueden borrar al utilizarlo de manera incorrecta, al reparar el hardware o al actualizar el software. Realice una copia de respaldo de los números de teléfono importantes (también podrían borrarse los tonos, mensajes de texto o de voz, imágenes y videos). El fabricante no se hace responsable de los daños ocasionados

por la pérdida de datos.

- Cuando esté en lugares públicos, puede establecer el tono en vibración para no molestar a otras personas.
- No encienda ni apague el teléfono cerca del oído.
- Las reparaciones cubiertas por la garantía, según lo considere LG, pueden incluir piezas de repuesto o paneles que sean nuevos o reacondicionados, siempre que cuenten con la misma funcionalidad que las piezas que se reemplazarán.

Precauciones al utilizar la tarjeta SIM

- No inserte la tarjeta SIM en el dispositivo con la etiqueta o el sello adheridos. Esto podría ocasionar daños.
- No extraiga la tarjeta SIM mientras utilice el dispositivo. Esto podría dañar la tarjeta SIM o el sistema.
- Tenga especial cuidado y asegúrese de que la tarjeta SIM no esté rayada, doblada o dañada por un imán. Esto puede eliminar archivos guardados en la tarjeta SIM u ocasionar un funcionamiento inadecuado.

Precauciones al utilizar la tarjeta de memoria

- Asegúrese de que la orientación sea la correcta al insertar la tarjeta de memoria. Insertar una tarjeta de memoria en la orientación incorrecta puede dañarla.

Información del adaptador de carga rápida

- Con el producto se incluye un adaptador de carga que admite la carga rápida.
- Es posible que la función de carga rápida no funcione si se utiliza un adaptador de carga rápida distinto al adaptador original suministrado con el producto.

Temperatura ambiente

- Utilice el dispositivo a temperaturas entre los 0 °C y los 40 °C, si es posible. La exposición de su dispositivo a temperaturas extremadamente altas o bajas puede dar como resultado daños, mal funcionamiento o incluso explosiones.

Aviso de cambio de batería

- Por su seguridad, no extraiga la batería incorporada en el producto. Si necesita sustituir la batería, lleve el dispositivo al proveedor o Centro de Servicio Autorizado más cercano de LG Electronics para obtener asistencia.
- La batería de ión-litio es un componente peligroso que puede causar lesiones.
- El cambio de batería realizado por profesionales no calificados puede causar daños en su dispositivo.

Protección de la información personal

- Asegúrese de proteger su información personal a fin de evitar la pérdida de datos o el uso indebido de información confidencial.
- Siempre realice una copia de respaldo de la información importante cuando utiliza el dispositivo. LG no se hace responsable por la pérdida de datos.
- Asegúrese de realizar una copia de respaldo de todos los datos y restaure el dispositivo cuando se deshaga de este para evitar el uso indebido de la información confidencial.
- Lea la pantalla de permiso con atención al descargar aplicaciones.
- Tenga cuidado al usar aplicaciones que tienen acceso a funciones múltiples o a su información personal.
- Verifique sus cuentas personales de forma periódica. Si encuentra algún indicio de uso indebido de su información personal, solicite a su operadora que borre o cambie la información de su cuenta.
- Si pierde su dispositivo o se lo roban, cambie la contraseña de la cuenta para proteger su información personal.
- No utilice aplicaciones de fuentes desconocidas.

01

Funciones de diseño personalizado

Notas sobre la propiedad de resistencia al agua

Este producto es resistente al agua y al polvo en conformidad con la calificación Ingress Protection IP68.

El producto se sometió a pruebas en un entorno controlado y demostró ser resistente al agua y al polvo en determinadas circunstancias (cumple con los requisitos de clasificación IP68, tal como se describe en la norma internacional IEC 60529 - Grados de protección proporcionados por las envolventes [Código IP]; condiciones de prueba: 15-35°C 86-106kPa 1,5 metros, durante 30 minutos). No exponga el dispositivo a condiciones diferentes de las condiciones de prueba. Los resultados pueden variar en un uso real.

¡ADVERTENCIA!

En condiciones diferentes de las condiciones de prueba de LGE para IP68 (según se especifica en este manual), el indicador de daño por líquido ubicado en el interior del producto cambia de color. Tenga en cuenta que los daños que se produzcan debido a tales causas no tendrá derecho a utilizar el servicio de reparación gratuito bajo garantía.

Evite exponer el producto a entornos con exceso de polvo o humedad. No use el producto en los siguientes entornos:



No sumerja el producto en ninguna sustancia química líquida (jabón, etc.) que no sea agua.



No sumerja el producto en agua salada, incluida el agua de mar.



No sumerja el producto en agua termal.



No nade mientras usa el producto.



No coloque el producto directamente en arena (como en una playa) o lodo.



No sumerja el producto en agua a una profundidad a más de 1,5 metros. No sumerja el producto en agua durante más de 30 minutos.

- Si el producto se moja, asegúrese de limpiar el micrófono, el altavoz y el conector estéreo con un paño seco antes de usarlo.
- En caso de que sus manos o el producto se mojen, séquelos antes de manipular el producto.
- No use el producto en lugares donde pueda resultar rociado con agua a alta presión (por ejemplo, cerca de una llave o cabezal de una ducha) ni lo sumerja en agua durante períodos extendidos, ya que el producto no está diseñado para soportar agua a alta presión.
- Este producto no es resistente a golpes. No deje caer el producto ni lo someta a golpes. Si lo hace, puede dañar o deformar la unidad principal, lo que provocará una filtración de agua.
- La capacidad de resistencia al agua y al polvo del producto podría dañarse si el dispositivo se cae o se golpea.
- Si el producto se moja, use un paño suave y limpio para secarlo completamente.
- La pantalla táctil y otras características podrían no funcionar correctamente si el dispositivo se utiliza mientras está húmedo.
- El producto es resistente al agua solo cuando la bandeja de la tarjeta SIM o de memoria está insertada correctamente en el producto.
- No abra ni cierre la bandeja de la tarjeta SIM o de memoria mientras el producto esté mojado o sumergido en agua. Exponer la bandeja abierta al agua o a la humedad puede dañar el producto.
- La bandeja para las tarjetas (la tarjeta SIM o la tarjeta de memoria) está recubierta de goma para evitar que el polvo, el agua o la humedad ingresen al producto. No dañe la goma, ya que esto podría permitir que el polvo, el agua o la humedad ingresen al producto y causen daño.



- De no seguir las instrucciones podría invalidar la garantía limitada del dispositivo.

Funciones de la Cámara

Cámara gran angular

Puede tomar fotografías o grabar videos con un rango más amplio que el campo visual existente mediante el uso del lente gran angular en la cámara frontal y la posterior.

Inicie la aplicación de la cámara, luego toque [ ] / [ ] o [ ] / [ ] para cambiar entre estándar o gran angular.

Cámara frontal

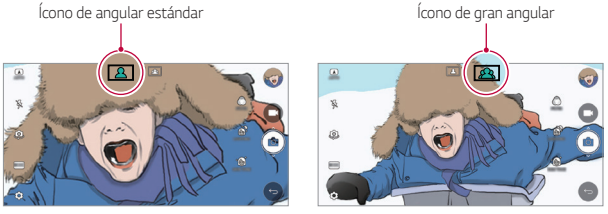

Cámara posterior

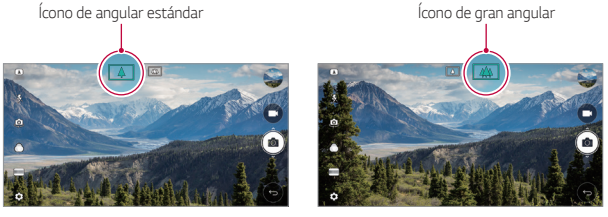

- Consulte *Cómo comenzar a usar la cámara* para obtener más información.

Square Camera

Puede hacer múltiples fotografías o videos en forma de collage usando las cámaras frontal y posterior. Se pueden guardar fotografías y videos con diferentes diseños.

1 Abra la aplicación de la cámara, luego toque (A) > .

2 Toque **MODO** y seleccione el modo de cámara que desee: **Instantánea**, **Collage**, **Combinación** o **Superponer**.

3 Para tomar una fotografía, toque . Para grabar un video, toque .

Instantánea

Puede tomar una fotografía o grabar un video y ver la vista previa de inmediato.

1 Seleccione el modo .

2 Toque para tomar fotografías. Para grabar un video, toque .

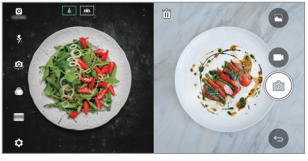

Collage

Puede tomar hasta 4 fotografías o grabar videos (de 3 segundos como máximo) organizados en pequeños cuadrados.

1 Seleccione el modo .

2 Toque / para tomar fotografías o grabar videos de forma simultánea o secuencial según el orden de diseño que se muestra.

3 Toque para guardar.

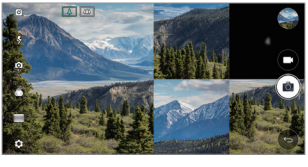

Combinación

Puede tomar 2 fotografías o grabar videos al mismo tiempo o por separado.

1 Seleccione el modo .

2 Toque / para tomar una fotografía o grabar un video al mismo tiempo o por separado.

3 Toque / para tomar fotografías o grabar videos.

4 Toque para guardar (si es necesario).

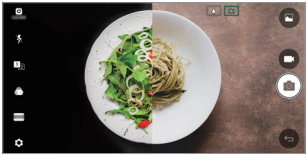

Superponer

Puede tomar fotografías siguiendo otra fotografía como modelo.

1 Seleccione el modo .

2 Seleccione uno de los modelos que se encuentran a la derecha para elegir el que desea utilizar.

3 Toque para tomar una fotografía.

- Utilice la barra de desplazamiento para controlar la trasparencia del fondo.

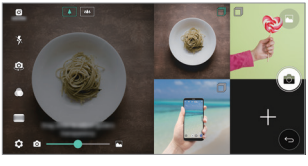

Rastreo del enfoque al utilizar la cámara

Puede rastrear y mantener el enfoque sobre un objeto mientras toma fotos o graba videos.

1 Inicie la aplicación de la cámara, luego toque ⚙ > **Tracking focus**.

2 Antes de grabar un video o tomar una fotografía, toque suavemente la pantalla para seleccionar el objeto que quiere enfocar.

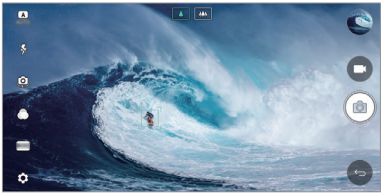

3 Tome la fotografía o comience a grabar el video.

- Consulte para obtener más información.
- Para usar esta función, seleccione la cámara estándar ( ) para tomar fotos o grabar videos.
- Esta función no se encuentra disponible cuando utiliza la cámara frontal o la gran angular.
- Esta función no se encuentra disponible en los siguientes casos:
  - Limitación del tamaño de video: La resolución está configurada como 16:9 ultra alta definición (Ultra High Definition, UHD).
  - Limitación de cuadros por segundo (Frames per second, FPS): La tasa de FPS se configura como 60 FPS.

Estabilización de imagen

Puede usar la función de Estabilización de imagen para minimizar el efecto borroso que causa el movimiento cuando graba un video.

Abra la aplicación de la cámara, luego toque Ⓐ, ⓞ o > ⚙ > **Estabilización de imagen** .

- Consulte *Cómo comenzar a usar la cámara* para obtener más información.

Agregar firma

Puede crear una fotografía personalizada con su firma.

1 Abra la aplicación de la cámara, luego toque Ⓐ > ⚙ > **Agregar firma**.

2 Ingrese la firma que desee y toque **AGREGAR**.

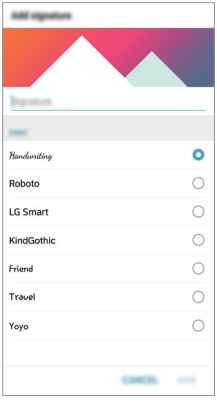

- Esta característica no está disponible cuando se usa el **MODO MANUAL** del video.

Grabación de video Hi-Fi

Puede grabar videos de alta calidad capturando sonido de mejor calidad con un rango dinámico de frecuencia más amplio mediante el uso de 2 micrófonos sensibles al Punto de saturación acústica (Acoustic Overload Point, AOP) y una grabación Hi-Fi increíble.

Abra la aplicación de la cámara, luego toque **MANUAL** > > **Hi-Fi** .

- Consulte *Cómo comenzar a usar la cámara* para obtener más información.
- Los videos Hi-Fi solo podrán ser reproducidos en aplicaciones compatibles con Hi-Fi.
- Esta función no se encuentra disponible cuando utiliza la cámara frontal.

Funciones de la galería

Teclas flotantes

Para ir rápidamente a la pantalla de inicio mientras está viendo la galería en el modo de visualización horizontal, toque y mantenga presionado , mueva el dedo hacia arriba hasta , luego suéltelo.

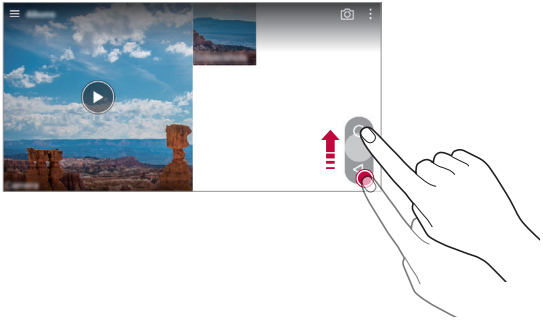

- Puede mover la posición de las teclas flotantes arrastrándolas en dirección horizontal en la parte inferior de la pantalla.

Rollo de la cámara

Puede ver las fotografías que tomó y los videos que grabó en la pantalla de vista previa de la cámara.

Abra la aplicación de la cámara, luego toque (A) > ⚙ > **Rollo de la cámara**.

- Cuando toma fotografías o graba videos, puede ver las miniaturas de las imágenes guardadas en la parte lateral de la pantalla.
- Deslice la lista de miniaturas hacia arriba o abajo para buscar fotografías y videos.
- Toque una miniatura para ver la fotografía o el video en la pantalla de la cámara.
- Vuelva a tocar la miniatura para regresar al visor de la cámara.



- Esta función no puede utilizarse cuando toma una fotografía o graba un video en la relación de aspecto 18:9.
- La función del rollo de la cámara solo está disponible en el modo de vista automático.

Relacionado

Puede editar o personalizar el contenido relacionado en la galería.

1 Mientras está viendo la vista previa de una imagen, toque .

2 Cuando el ícono relacionado con la fecha en la que tomó la fotografía aparece, toque la pantalla.



- Puede ver las fotografías relacionadas con la fecha que seleccionó.



- El contenido que se relaciona incluye también los archivos guardados en el álbum Recuerdos y puede organizarse no solo por fecha, sino que también por el lugar, en caso de que la ubicación se haya activado al tomar las fotos.

- Toque para guardar el contenido relacionado como un video.
- Toque ⋮ para tener acceso a opciones adicionales. Usted puede, como un ejemplo, elegir la opción **Hacer collage** y luego seleccionar las fotos que desea utilizar para el collage:



Cómo crear un GIF

Puede crear fácilmente un GIF con un video grabado.

1 En el punto de inicio que desee mientras mira el video, toque ⋮ > **Crear GIF**.

2 Seleccione la duración del GIF que desea crear.
   - El GIF se crea para el tiempo seleccionado a partir del momento actual.
   - Para videos de menos de 5 segundos, las imágenes GIF se crean automáticamente para el tiempo restante.

⚠ • La función de elaboración de GIF se proporciona para la actividad creativa del usuario. Si infringe las leyes de derechos de autor o difamación al usar la función de elaboración de GIF, puede incurrir en responsabilidad civil y penal. Asegúrese de no duplicar ni transferir trabajos de terceros sin permiso. LG Electronics no puede aceptar responsabilidad alguna por las acciones de los usuarios.

Cómo crear fondos de pantallas Collage

Puede crear su propia imagen de collage para utilizarla como fondo de la pantalla de bloqueo.

Puede seleccionar varias imágenes de collage como fondos de pantalla que cambian cada vez que la enciende o la apaga.

1 Toque ◯ > **Ajustes** > **Pantalla** > **Bloqueo de pantalla** > **Fondo de pantalla** > **Fondo de pantalla Collage**.

2 Toque + y seleccione las imágenes que desea mostrar como un collage, toque **ACEPTAR**.

3 Edite la presentación de diapositivas como desee y toque **EST. PANTALLA**.



Funciones de la grabación de audio

Introducción al Grabador de audio HD

Puede configurar los ajustes de audio manualmente para poder grabar un audio según los ajustes optimizados para el modo seleccionado.

Modos de grabación

Puede grabar un archivo de audio de alta definición seleccionando y configurando el modo de audio según el entorno de grabación.

Toque ◯ > **Esenciales** > **Grabador de audio HD** > ☰.

Normal

Puede grabar audio sin ajustes adicionales.

Concierto

Puede grabar audio en un concierto u otro evento musical.

Personalizar

Puede configurar los ajustes deseados para grabar audio.

- Cuando conecte el auricular al dispositivo, aparece 🎙. Toque 🎙 y luego seleccione el micrófono que utilizará.

Modo Estudio

Con el modo Estudio, puede reproducir un archivo de audio o música y grabar su voz al mismo tiempo, crear un acorde grabando su voz varias veces y grabar sus comentarios sobre el archivo de audio original del presentador o del orador.

1. Toque ◯ > **Esenciales** > **Grabador de audio HD**.
2. Seleccione ☰ > **Personalizar**.
3. Toque ♫+ y seleccione un archivo de audio para utilizarlo como música de fondo.
4. Toque ● para grabar la voz.
5. Para guardar el archivo grabado, toque ■.

- La música de fondo solo podrá reproducirse a través de los auriculares. Asegúrese de enchufar los auriculares antes de utilizar esta función.

Otras funciones útiles para usar la aplicación Grabador de audio HD

GAIN

Puede ajustar la sensibilidad del sonido grabado a través del micrófono.

Cuanto más alto sea el valor de la GANANCIA, el sonido se grabará con mayor sensibilidad.

LCF

Puede filtrar los ruidos graves como el zumbido grave del aire acondicionado.

Cuanto más alto sea el valor del LCF (filtro de corte bajo), mejor se filtrarán los ruidos de alta frecuencia.

LMT

Puede impedir el recorte del sonido grabado. Mientras más alto se configure el valor del LMT (limitador), menos sonidos de baja frecuencia se recortarán.

- Para cambiar los ajustes adicionales, toque ⋮ > **Ajustes**, luego personalice el tipo de archivo, la profundidad de bits, la frecuencia de muestreo y otros ajustes.
- Puede controlar la calidad del sonido con el auricular conectado mientras graba un audio. Mientras graba un audio en modo Estudio, no se admite la supervisión de sonido. Solo puede escuchar la música de fondo.

Reconocimiento de huellas digitales

Descripción general del reconocimiento de huellas digitales

Para poder utilizar la función de reconocimiento de huella digital, primero debe registrar su huella digital en su dispositivo.

Puede utilizar la función de reconocimiento de huella digital en los siguientes casos:

- Para desbloquear la pantalla.
- Para ver el contenido bloqueado en la Galería o QuickMemo+.
- Regístrese en una aplicación o identifíquese con su huella digital para confirmar una compra.



- El dispositivo puede utilizar su huella digital para identificar al usuario. El sensor de huellas digitales puede reconocer huellas digitales muy similares de diferentes usuarios como si fueran la misma huella digital.

Precauciones para el reconocimiento de huellas digitales

La precisión del reconocimiento de huella digital puede disminuir por diferentes razones. Para maximizar la precisión del reconocimiento, antes de utilizar el dispositivo, verifique lo siguiente:

- La tecla Encender/Apagar/Bloquear del dispositivo tiene un sensor de huellas digitales. Asegúrese de que la tecla Encender/Apagar/Bloquear no se dañe con objetos metálicos, como monedas o llaves.
- Cuando hay agua, polvo o alguna sustancia extraña en la tecla Encender/Apagar/Bloquear o en su dedo, es posible que el registro o el reconocimiento de huella digital no funcione. Limpie y séquese el dedo antes de hacer que el dispositivo reconozca su huella.
- Es posible que una huella digital no se reconozca adecuadamente si la superficie de su dedo tiene una cicatriz o no está lisa porque está mojada.
- Si dobla el dedo o si usa solo la punta de este, es posible que el dispositivo no reconozca su huella digital. Asegúrese de que su dedo cubra la superficie completa de la tecla Encender/Apagar/Bloquear.
- Escanee solo un dedo para cada registro. Escanear más de un dedo puede afectar el reconocimiento y registro de la huella.

- El dispositivo puede generar electricidad estática si el aire alrededor está seco. Si el aire alrededor está seco, evite escanear su huella digital; o bien, toque un objeto metálico, por ejemplo, una moneda o una llave, antes de escanear su huella digital para eliminar la electricidad estática.

Cómo registrar huellas digitales

Puede registrar y guardar su huella digital en el dispositivo para utilizar la identificación de huellas digitales.

1 Toque ◯ > **Ajustes** > **General** > **Huellas digitales y Seguridad** > **Huellas digitales**.

- Para poder utilizar esta función debe establecer una pantalla de bloqueo.
- Si el bloqueo de la pantalla no está activado, configure la pantalla de bloqueo siguiendo las instrucciones en pantalla. Consulte *Cómo establecer un bloqueo de pantalla* para obtener más información.

2 Localice la tecla Encender/Apagar/Bloquear en la parte de atrás del dispositivo y coloque suavemente el dedo allí para registrar la huella digital.

- Presione suavemente la tecla Encender/Apagar/Bloquear para que el sensor pueda reconocer su huella digital. Si presiona la tecla Encender/Apagar/Bloquear con mucha fuerza, se puede activar la función de bloqueo de pantalla o se puede apagar la pantalla.
- Asegúrese de que la punta de su dedo cubra toda la superficie del sensor de la Tecla Encender/Apagar/Bloquear.

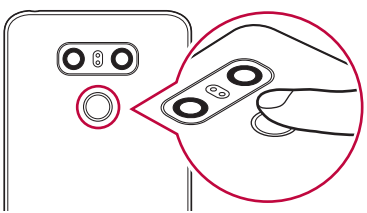

3 Siga las instrucciones que aparecen en la pantalla.
   - Repita el escaneado de la huella digital moviendo su dedo de a poco hasta que se registre la huella.

4 Una vez que haga el registro de huellas digitales, toque **ACEPTAR**.
   - Toque **AGREGAR MÁS** para registrar otra huella digital. Si solo registra una huella digital y el dedo correspondiente no se encuentra en buenas condiciones, el reconocimiento de la huella digital posiblemente no funcione bien. Como medida preventiva a fin de evitar este tipo de situaciones, registre varias huellas digitales.

Cómo administrar huellas digitales

Puede editar o eliminar huellas digitales registradas.

1 Toque ◯ > **Ajustes** > **General** > **Huellas digitales y Seguridad** > **Huellas digitales**.

2 Desbloquee el dispositivo según el método de bloqueo especificado.

3 Desde la lista de huellas digitales, toque una huella para cambiarle el nombre. Para eliminarla, toque 🗑.

Cómo desbloquear la pantalla con una huella digital

Puede desbloquear la pantalla o ver el contenido bloqueado usando su huella digital. Active la función que desee:

1 Toque ◯ > **Ajustes** > **General** > **Huellas digitales y Seguridad** > **Huellas digitales**.

2 Desbloquee el dispositivo según el método de bloqueo especificado.

3 En la pantalla de configuración de huellas digitales, active la función que desee:
   - **Bloqueo de pantalla**: Desbloquee la pantalla con una huella digital.
   - **Bloqueo de contenido**: Desbloquee contenido con una huella digital. Para hacerlo, asegúrese de que esté configurado el bloqueo de contenido.

Reconocimiento facial

Descripción general del reconocimiento facial

Puede desbloquear el bloqueo de pantalla utilizando los datos faciales guardados.

- Es posible que esta función sea más vulnerable a la seguridad que otros bloqueos de pantalla como un Knock Code, un patrón, un PIN o una contraseña.
- Cuando se utiliza un rostro similar o su fotografía, es posible que la pantalla se desbloquee.
- Los datos faciales reconocidos se almacenan de forma segura en su dispositivo.
- Cuando se selecciona el reconocimiento facial para el bloqueo de pantalla, debe ingresar el Knock Code, el patrón, el PIN o la contraseña que se utilizó para el registro de su rostro sin la necesidad de utilizar directamente el reconocimiento facial luego de que se encendió. Por lo tanto, tenga cuidado de no olvidarse el valor especificado.
- Si el dispositivo no puede detectar su rostro o si se olvidó el valor especificado para el registro, lleve su dispositivo y su tarjeta de identificación al centro de servicio al cliente de LG más cercano.

Precauciones para el reconocimiento facial

La precisión del reconocimiento facial puede disminuir en los siguientes casos. Para aumentar su precisión, verifique lo siguiente antes de utilizar el dispositivo.

- Si su rostro está cubierto por un sombrero, anteojos o una máscara, o si su rostro está significativamente diferente debido al uso excesivo de maquillaje o barba.
- Si hay huellas digitales o sustancias extrañas en la parte frontal del lente de la cámara, o si su dispositivo no puede detectar su rostro debido a un entorno muy iluminado o muy oscuro.

Cómo registrar los datos faciales

Antes de utilizar la función de reconocimiento facial, registre sus datos faciales en su dispositivo.

1 Toque ◯ > **Ajustes** > **Pantalla** > **Bloqueo de pantalla** > **Reconocimiento facial** > **SIGUIENTE** > Desbloquee la pantalla según el método especificado y toque **INICIAR**.

- Para utilizar esta función, el bloqueo de pantalla se debe haber establecido con un Knock Code, un patrón, un PIN o una contraseña.
- Cuando el bloqueo de pantalla no esté configurado, registre los datos siguiendo las instrucciones que aparecen en pantalla. Consulte *Cómo establecer un bloqueo de pantalla* para obtener más información.

2 Coloque el dispositivo delante de sus ojos.

3 Registre su rostro siguiendo las instrucciones que aparecen en pantalla.
- Registre su rostro en una habitación que no esté muy iluminada ni muy oscura.
- Coloque su rostro completo dentro del lineamento que aparece en la pantalla y, luego, ajústelo moviéndose lentamente hacia arriba, hacia abajo, a la izquierda o a la derecha.

4 Una vez que finalice el registro de su rostro, toque **ACEPTAR**.

Puede desbloquear la pantalla de bloqueo con su rostro, en lugar de hacerlo con un Knock Code, un patrón, un PIN o una contraseña.

1 Toque ◯ > **Ajustes** > **Pantalla** > **Bloqueo de pantalla** > **Seleccionar bloqueo de pantalla**.

2 Desbloquee la pantalla según el método especificado.

3 Arrastre ◯ a fin de activar la función **Permitir Reconocimiento facial**.

Cómo mejorar el reconocimiento facial

Puede agregar datos faciales en distintas condiciones a fin de mejorar el reconocimiento facial.

1 Toque ◯ > **Ajustes** > **Pantalla** > **Bloqueo de pantalla** > **Reconocimiento facial**.

2 Desbloquee la pantalla según el método especificado.

3 Seleccione **Mejorar el Reconocimiento facial**.

4 Registre su rostro siguiendo las instrucciones que aparecen en pantalla.

5 Una vez que finalice el registro de su rostro, toque **ACEPTAR**.

Cómo eliminar datos faciales

Si el reconocimiento facial no funciona correctamente, puede eliminar los datos faciales registrados y registrarlos nuevamente.

1 Toque ◯ > **Ajustes** > **Pantalla** > **Bloqueo de pantalla** > **Reconocimiento facial**.

2 Desbloquee la pantalla según el método especificado.

3 Seleccione **Borrar registro facial** a fin de eliminar los datos faciales.

Desbloquee la pantalla con su rostro cuando la pantalla esté apagada

Con la pantalla apagada, levante el dispositivo a la altura de su rostro y mírelo para que el dispositivo pueda detectar su rostro y desbloquear la pantalla.

Para desactivar esta función, siga las instrucciones que aparecen a continuación.

1 Toque ◯ > **Ajustes** > **Pantalla** > **Bloqueo de pantalla** > **Reconocimiento facial**.

2 Desbloquee la pantalla según el método especificado.

3 Arrastre **Permitir el desbloqueo cuando la pantalla está apagada** a fin de desactivar la función.

- La función de reconocimiento facial está disponible únicamente cuando la pantalla está bloqueada.

Cómo desbloquear la pantalla con el reconocimiento facial y el deslizamiento de pantalla

Con la pantalla apagada, puede desbloquear la pantalla ejecutando el reconocimiento facial y, luego, deslizando la pantalla.

1 Toque ◯ > **Ajustes** > **Pantalla** > **Bloqueo de pantalla** > **Reconocimiento facial**.

2 Desbloquee la pantalla según el método especificado.

3 Toque en **Deslizar para ir a la pantalla de inicio después de reconocer el rostro** para activar la función.

Cómo potenciar el reconocimiento facial

Puede evitar que su dispositivo se desbloquee mediante fotografías, imágenes o videos.

1 Toque ◯ > **Ajustes** > **Pantalla** > **Bloqueo de pantalla** > **Reconocimiento facial**.

2 Desbloquee la pantalla según el método especificado.

3 Arrastre **Reconocimiento facial avanzado** a fin de activar esta función.

- Cuando activa esta función, es posible que la velocidad del reconocimiento facial disminuya.

Función multitarea

Ventanas Múltiples

Puede separar la pantalla en múltiples ventanas para usar dos aplicaciones al mismo tiempo.

Mientras está utilizando una aplicación, toque y mantenga presionado ☐ desde las teclas de inicio, luego seleccione una aplicación de la lista de aplicaciones utilizadas recientemente.

- Puede usar dos aplicaciones que se muestren en la pantalla principal al mismo tiempo.
- Para desactivar la función de Ventanas Múltiples, toque y mantenga presionado ⊟.

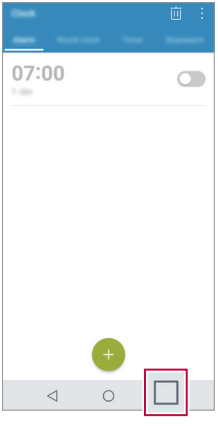

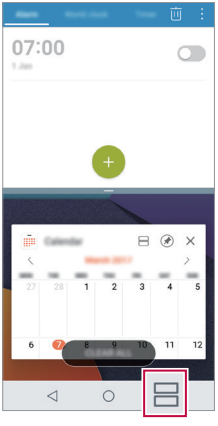

- La función de Ventanas Múltiples no es compatible con algunas aplicaciones, como aquellas que fueron descargadas.

Pantalla de aplicaciones recientes

La pantalla de aplicaciones recientes permite obtener una vista previa de las aplicaciones utilizadas recientemente.

Para ver la lista de las aplicaciones utilizadas recientemente, toque ☐ y luego toque la aplicación que se muestra.

- Toque y mantenga presionada una aplicación; y arrástrela a la parte superior de la pantalla para iniciar la aplicación con la función de Ventanas Múltiples. También puede tocar ⊟ en la parte superior de cada aplicación.

Pantalla Always-on

Puede mostrar la fecha, hora, firma u otra información en la pantalla, incluso cuando la pantalla principal está apagada. Pantalla Always-on es una función útil para consultar la hora rápidamente y mostrar su propia firma.



1 Toque ◯ > **Ajustes** > **Pantalla** > **Pantalla Always-on** y luego toque ◯ para activarla.

- Esta función puede activarse cuando compra el dispositivo.
- Los ajustes predeterminados pueden variar según la región, el país y la operadora.

2 Toque **Contenido** y seleccione el elemento que desea mostrar cuando la pantalla esté apagada.

- Verifique que su firma no supere el campo de entrada.
- La batería puede agotarse más rápidamente si utiliza Pantalla Always-on. Desactive esta función para utilizar la batería durante más tiempo.

Compartir rápido

Puede compartir una fotografía o un video en la aplicación que quiera inmediatamente después de tomar la fotografía o grabar el video.

1 Toque > , luego tome una foto o grabe un video.

2 Toque el ícono de la aplicación que aparece en la pantalla para compartirla usando esa aplicación.

También puede deslizar el ícono hacia la dirección opuesta para ver qué otras aplicaciones puede utilizar para compartir sus fotos y videos.

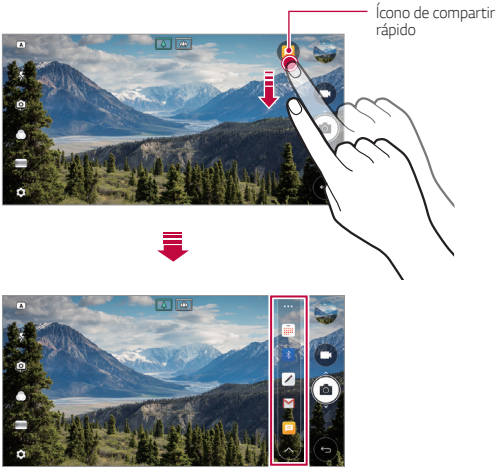

- La aplicación que muestra el ícono de Compartir rápido puede variar según el tipo y la frecuencia de acceso de las aplicaciones instaladas en el dispositivo.
- Puede utilizar esta función solo cuando toma una fotografía o graba un video en el modo BÁSICO y SQUARE CAMERA. Consulte *Modo BÁSICO* y *Modo Square Camera* para obtener más información.

Quick Help

Puede acceder a información de ayuda sobre las características principales del dispositivo, las preguntas frecuentes o la guía del usuario. Para buscar información de ayuda utilice palabras claves. Puede solucionar los problemas rápidamente consultando directamente con un especialista.

1 Toque ◯ > **Quick Help**.

2 Para buscar información de ayuda ingrese palabras claves en el campo de búsqueda.

- Esta función se actualiza periódicamente según los comentarios del usuario.
- Los elementos del menú disponibles pueden variar según la región, el país o la operadora.
- Seleccione la pestaña manual en línea de la aplicación Quick Help para obtener instrucciones detalladas.
- Dependiendo de la región, país u operadora puede no estar disponible esta función en el dispositivo.

02

Funciones básicas

Accesorios y componentes del producto

Su dispositivo incluye los siguientes elementos.

- Dispositivo
- Auricular estéreo
- Cable USB
- Cargador
- Guía de inicio rápido
- Clip extractor de la tarjeta SIM/tarjeta de memoria

- Los elementos descritos anteriormente pueden ser opcionales.
- Los elementos suministrados, junto con el dispositivo y cualquier accesorio disponible, pueden variar en función de la región, el país o la operadora.
- Siempre utilice accesorios originales LG Electronics. Usar accesorios de otros fabricantes puede afectar el rendimiento de las llamadas del dispositivo u ocasionar fallas en el funcionamiento. Es posible que esto no tenga cobertura del servicio de reparaciones de LG.

- Si falta alguno de estos elementos básicos, comuníquese con el distribuidor donde compró el dispositivo.
- Para adquirir elementos básicos adicionales, comuníquese con un Centro de Atención al Cliente LG.
- Para adquirir elementos opcionales, comuníquese con un Centro de Atención al Cliente LG y consulte por distribuidores disponibles.
- Algunos de los elementos que se encuentran en la caja del producto están sujetos a cambio sin previo aviso.
- La imagen y las especificaciones de su dispositivo están sujetas a cambios sin previo aviso.
- Las especificaciones del dispositivo pueden variar según la región, el país o la operadora.
- Asegúrese de utilizar accesorios originales proporcionados por LG Electronics. El uso de accesorios de terceros puede dañar el dispositivo u ocasionar fallas en el funcionamiento.
- Quite la película protectora del sensor de huellas digitales antes de usar la función de reconocimiento de huellas digitales.

Descripción general del dispositivo

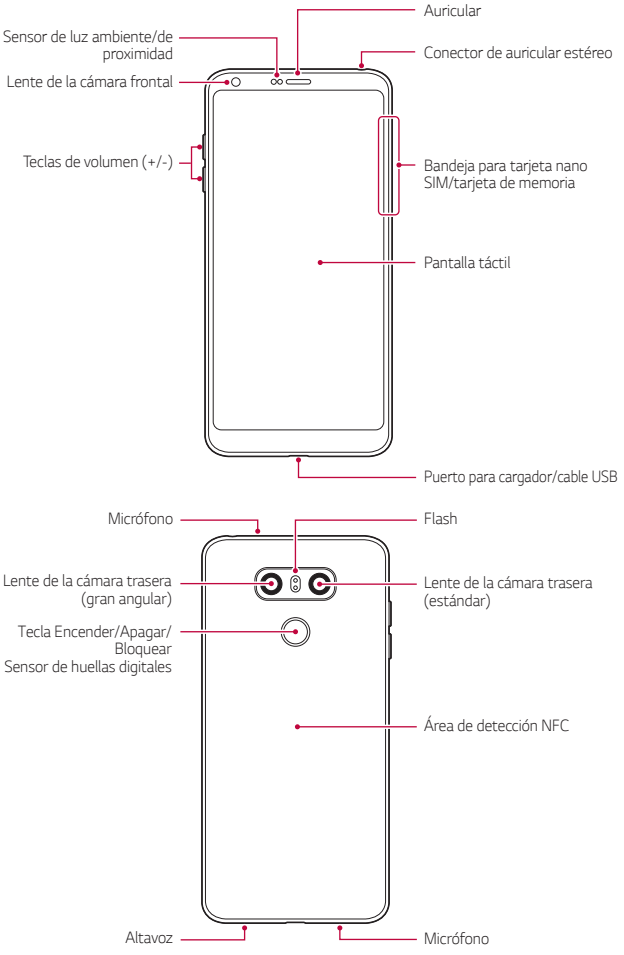

- Sensor de luz ambiente/de proximidad
  - Sensor de proximidad: Durante una llamada, el sensor de proximidad apaga la pantalla y desactiva la funcionalidad táctil cuando el dispositivo está cerca del cuerpo humano. Vuelve a encender la pantalla y habilita la funcionalidad táctil cuando el dispositivo está fuera de un rango específico.
  - Sensor de luz ambiente: El sensor de luz ambiente analiza la intensidad de la luz ambiente cuando está activado el modo de control de brillo automático.
- Teclas de volumen
  - Ajuste el volumen para tonos de llamadas, llamadas, notificaciones y reproducción de archivos multimedia.
  - Mientras utiliza la cámara, presione suavemente una de las teclas de volumen para tomar una fotografía. Para tomar fotografías de manera ininterrumpida, mantenga presionada una de las teclas de volumen.
  - Presione la tecla Bajar Volumen (-) dos veces para abrir la aplicación Cámara cuando la pantalla esté bloqueada o apagada. En las mismas condiciones presione la tecla Subir Volumen (+) dos veces para abrir Capture+.
- Tecla Encender/Apagar/Bloquear (Sensor de huellas digitales)
  - Presione la tecla brevemente cuando desee encender o apagar la pantalla.
  - Mantenga presionada la tecla cuando desee seleccionar Apagar, Reiniciar o Encender Modo avión.
  - Active la función de reconocimiento de huella digital para simplificar el proceso de desbloqueo de la pantalla. Consulte *Descripción general del reconocimiento de huellas digitales* para obtener más información.

- El dispositivo tiene una batería interna recargable. Por cuestiones de seguridad no extraiga la batería integrada.
- Según las especificaciones del dispositivo, es posible que no se pueda acceder a algunas funciones.
- En la parte posterior del dispositivo, hay una antena NFC integrada. Tenga cuidado al usar el dispositivo para evitar dañar u obstruir la antena de NFC.
- No coloque objetos pesados sobre el equipo ni se siente sobre este. De lo contrario, es posible que dañe la pantalla táctil.
- Los accesorios o la película de protección de la pantalla pueden afectar el funcionamiento del sensor de proximidad.
- Si el dispositivo está húmedo o se lo utiliza en un lugar húmedo, es posible que la pantalla o las teclas de inicio no funcionen correctamente.

Sostenga correctamente el dispositivo como se ilustra a continuación. Si cubre el orificio del micrófono con la mano, el dedo o una carcasa protectora mientras utiliza el dispositivo, es posible que su voz no se escuche con claridad durante una llamada.

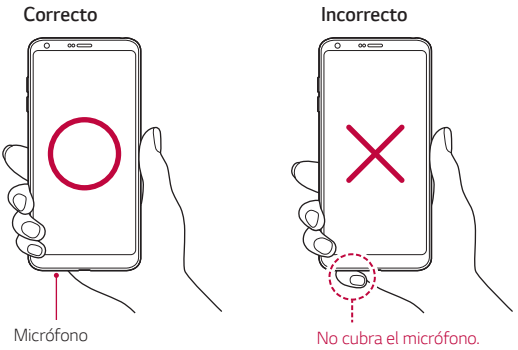

Cómo encender o apagar el dispositivo

Cómo encender el dispositivo

Cuando el dispositivo esté apagado, mantenga presionada la tecla Encender/Apagar/Bloquear.

- Cuando se enciende el dispositivo por primera vez, se produce la configuración inicial. El tiempo para encender el teléfono en esta situación puede ser más prolongado que lo habitual.

Cómo apagar el dispositivo

Mantenga presionada la tecla Encender/Apagar/Bloquear, luego seleccione **Apagar**.

Opciones disponibles al mantener presionada la tecla Encender/Apagar/Bloquear

Presione y mantenga presionada la tecla Encender/Apagar/Bloquear y luego seleccione una opción.

- **Apagar**: Apaga el dispositivo.
- **Reiniciar**: Reinicia el dispositivo.
- **Encender Modo avión**: Bloquea las funciones relacionadas con la telecomunicación, incluidos llamadas, mensajes e Internet. Otras funciones permanecen disponibles.

Cómo instalar la tarjeta SIM

Inserte la tarjeta SIM de su operadora para empezar a usar el dispositivo.

- Tenga cuidado con el clip extractor ya que tiene un borde afilado.

- Para que las funciones de resistencia al agua y el polvo funcionen correctamente, la bandeja de la tarjeta debe estar colocada correctamente.

1 Inserte el clip extractor en el orificio de la bandeja donde se coloca la tarjeta.

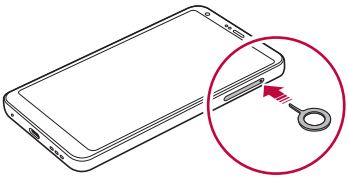

2 Extraiga la bandeja donde se coloca la tarjeta.

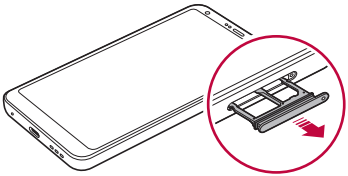

3 Coloque la tarjeta SIM en la bandeja con los contactos de color dorado hacia abajo.

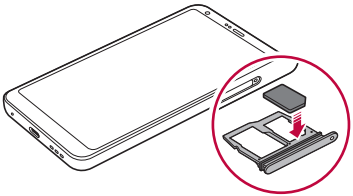

4 Inserte la bandeja de la tarjeta nuevamente en la ranura.

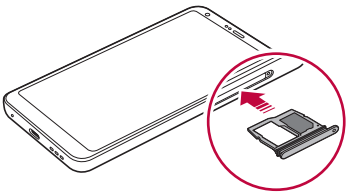

- Este dispositivo es compatible con las tarjetas nano-SIM.
- Para un funcionamiento sin inconvenientes, se recomienda utilizar el dispositivo con el tipo de tarjeta SIM correcto. Siempre utilice una tarjeta SIM original proporcionada por la operadora.
- Si coloca la bandeja de la tarjeta en el dispositivo mientras la bandeja está mojada, es posible que el dispositivo se dañe. Siempre asegúrese de que la bandeja de la tarjeta esté seca.

Precauciones para el uso de la tarjeta SIM

- No pierda la tarjeta SIM. LG no se hace responsable de los daños ni demás problemas causados por la pérdida o transferencia de una tarjeta SIM.
- Tenga cuidado de no dañar la tarjeta SIM cuando la inserta o la retira.

Cómo insertar la tarjeta de memoria

Según el fabricante y el tipo de tarjeta de memoria, es posible que algunas de ellas no sean compatibles con su dispositivo.

1 Inserte el clip extractor en el orificio de la bandeja donde se coloca la tarjeta.

2 Extraiga la bandeja donde se coloca la tarjeta.

3 Coloque la tarjeta de memoria en la bandeja con los contactos de color dorado hacia abajo.

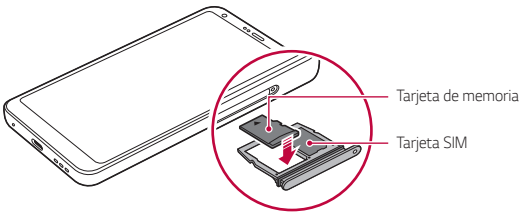

4 Inserte la bandeja de la tarjeta nuevamente en la ranura.

- Algunas tarjetas de memoria pueden no ser totalmente compatibles con el dispositivo. Si utiliza una tarjeta que no es compatible, puede dañar el dispositivo o la tarjeta de memoria, o corromper los datos guardados.

- Escribir o borrar datos con frecuencia puede reducir la vida útil de la tarjeta de memoria.

Cómo retirar la tarjeta de memoria

Por seguridad, desactive la tarjeta de memoria antes de retirarla.

1 Toque ◯ > **Ajustes** > **General** > **Almacenamiento** > ⏏.

2 Inserte el clip extractor en el orificio de la bandeja donde se coloca la tarjeta.

3 Retire la bandeja y extraiga la tarjeta de memoria.

⚠ • No retire la tarjeta de memoria mientras el dispositivo está transfiriendo información y accediendo a la tarjeta. Esto puede causar la pérdida o corrupción de datos, o puede dañar la tarjeta de memoria o el dispositivo. LG no se hace responsable de las pérdidas como consecuencia del uso indebido y excesivo de las tarjetas de memoria, incluida la pérdida de datos.

Batería

Cómo cargar la batería

Antes de utilizar el dispositivo, debe cargar completamente la batería.

Cargue el dispositivo con el cable USB de tipo C.

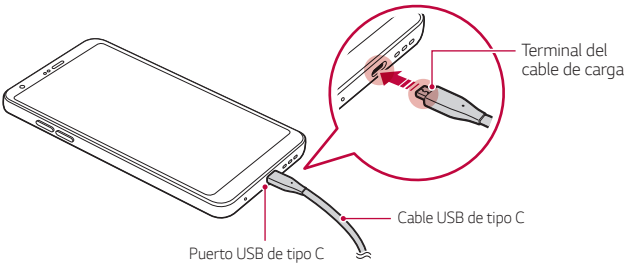

- No cargue mientras el dispositivo o el cable de carga esté mojado o contenga humedad. Esto puede causar un incendio, una descarga eléctrica, lesiones o daños al dispositivo.
- Asegúrese de utilizar el cable USB suministrado con el dispositivo.
- Asegúrese de utilizar un cargador y un cable de cargador aprobados por LG. Si carga la batería con un cargador de un tercero, esta puede explotar o producir daños en el dispositivo.
- El dispositivo tiene una batería interna recargable. Por cuestiones de seguridad no extraiga la batería integrada.
- Si utiliza el dispositivo mientras se está cargando, se puede producir una descarga eléctrica. Para usar el dispositivo, deje de cargarlo.

- Retire el cargador del tomacorriente una vez que el dispositivo esté completamente cargado. Esto evita el consumo innecesario de energía.
- Con el producto se incluye un adaptador de carga que permite realizar una carga rápida.
- Es posible que la función de carga rápida no funcione si utiliza un adaptador de carga rápida diferente del adaptador original que se proporciona con el producto.
- Otra manera de cargar la batería consiste en conectar un cable USB entre el dispositivo y una computadora de escritorio o portátil. Es posible que tarde más tiempo que conectando el adaptador a un tomacorriente.
- No cargue la batería con un hub USB que no tenga la capacidad de mantener el voltaje indicado. Es posible que la carga falle o se detenga accidentalmente.

Precauciones para el uso del dispositivo

- Asegúrese de utilizar el cable USB suministrado; no utilice cables USB ni cargadores de terceros con su dispositivo. La garantía limitada de LG no cubre el uso de accesorios de terceros.
- No seguir las instrucciones de esta guía y el uso indebido pueden causar daños en el dispositivo.

Cómo utilizar la batería de manera eficiente

La vida útil de la batería puede disminuir si tiene muchas aplicaciones y funciones en ejecución al mismo tiempo y de forma continua.

Detenga las operaciones que se ejecutan en segundo plano para aumentar la duración de la batería.

Para minimizar el consumo de batería, siga estos consejos:

- Apague las funciones Bluetooth® o red Wi-Fi cuando no las utilice.
- Configure el tiempo de espera de la pantalla con el menor tiempo posible.
- Reduzca el brillo de la pantalla.
- Configure el bloqueo de pantalla cuando no utilice el dispositivo.
- Consulte la información del uso de la batería y cierre las aplicaciones descargadas que consuman la batería.

Pantalla táctil

Puede familiarizarse con los métodos para controlar su dispositivo utilizando los gestos táctiles.

Tocar

Toque ligeramente con la punta de su dedo para seleccionar o ejecutar una aplicación o función.

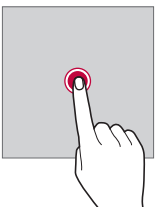

Tocar y mantener presionado

Toque y mantenga presionado por varios segundos para desplegar el menú con las opciones disponibles.

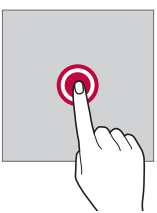

Tocar dos veces

Toque dos veces para acercar o alejar una página web o un mapa.

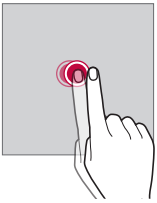

Arrastrar

Toque y mantenga presionado un elemento, como una aplicación o un widget, luego mueva el dedo a otro lugar con un movimiento controlado. Puede utilizar este gesto para mover un elemento.

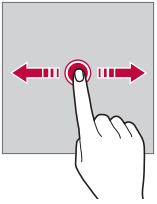

Deslizar

Toque la pantalla con el dedo y muévalo rápidamente sin detenerse. Puede utilizar este gesto para desplazarse a través de una lista, una página web, fotografías y pantallas, entre otros.

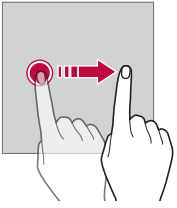

Unir y separar los dedos

Una dos dedos deslizándolos para alejar la imagen, por ejemplo, de una fotografía o de un mapa. Para acercarla, separe sus dedos deslizándolos.

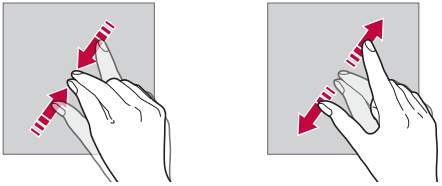

- No exponga la pantalla táctil a golpes físicos excesivos. Puede dañar el sensor táctil.

- La pantalla táctil puede fallar si utiliza el equipo cerca de un material magnético, metálico o conductor.
- Si utiliza el dispositivo bajo luces brillantes, como la luz solar directa, es posible que la pantalla no sea visible, esto dependerá de su ubicación. Utilice el dispositivo en un lugar con sombra, o un lugar con luz ambiente que no sea demasiado brillante, sino lo suficiente como para leer un libro.
- No presione la pantalla con excesiva fuerza.
- Toque suavemente con la punta del dedo la opción que desee.
- Es posible que el control táctil no funcione correctamente si lo toca con guantes o con la punta de la uña.
- Es posible que el control táctil no funcione correctamente si la pantalla está húmeda.
- Es posible que la pantalla táctil no funcione correctamente si el dispositivo tiene una película o un accesorio de protección de pantalla adherido.
- Mostrar una imagen estática durante largos períodos puede provocar que queden imágenes persistentes o se queme la pantalla. Apague la pantalla o evite mostrar la misma imagen durante mucho tiempo cuando no utiliza el dispositivo.

Pantalla de inicio

Descripción general de la pantalla de inicio

La pantalla de inicio es el punto de partida para acceder a diversas funciones y aplicaciones de su dispositivo. Toque ◯ en cualquier pantalla para ir directamente a la pantalla de inicio.

Puede gestionar todas las aplicaciones y widgets desde la pantalla de inicio. Deslice la pantalla hacia la izquierda o la derecha para ver rápidamente todas las aplicaciones instaladas.

Distribución de la pantalla de inicio

Puede ver todas las aplicaciones y organizar los widgets y las carpetas en la pantalla de inicio.



- La pantalla de inicio puede variar, según la operadora o la versión del software.

- **Barra de estado**: Vea los íconos de estado, la hora y el porcentaje de batería.
- **Widget del clima**: Permite ver la información del clima y la hora de una ubicación específica.

- **Widget de búsqueda de Google**: Permite realizar una búsqueda en Google ingresando palabras claves de forma oral o escrita.
- **Carpeta**: Cree carpetas para agrupar las aplicaciones según sus preferencias.
- **Ícono de pantalla**: Permite ver la cantidad total de imágenes de la pantalla de inicio. Toque el ícono de la página deseada para acceder a la página que seleccionó. El ícono que refleja la imagen actual se resaltará.
- **Área de acceso rápido**: Fije las aplicaciones principales en la parte inferior de la pantalla para poder acceder a ellas desde cualquier espacio de la pantalla de inicio.
- **Teclas de inicio**
  - ◁: Vuelva a la pantalla anterior. Cierre el teclado o las ventanas emergentes.
  - ◯: Toque para ir a la pantalla de inicio. Toque y mantenga la tecla presionada para iniciar la búsqueda en Google.
  - □: Toque para ver una lista de aplicaciones utilizadas recientemente o ejecutar una aplicación de la lista. Para borrar todas las aplicaciones utilizadas recientemente, toque **BORRAR TODO**. Para utilizar dos aplicaciones al mismo tiempo con la función ventanas múltiples, toque y mantenga presionado el ícono mientras usa una aplicación.

Cómo editar las teclas de inicio

Puede reorganizar las teclas de inicio o agregarles funciones que utiliza frecuentemente.

Toque ◯ > **Ajustes** > **Pantalla** > **Teclas de inicio** > **Combinación de teclas** y personalice los ajustes.

- Se proporcionan las funciones QSlide, el panel de Notificación y Capture+. Se pueden agregar un máximo de cinco elementos.

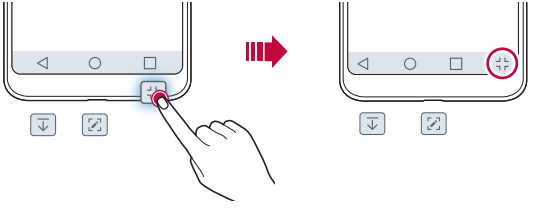

Íconos de estado

Cuando hay una notificación de un mensaje sin leer, un evento del calendario o una alarma, la barra de estado muestra el ícono de notificación correspondiente. Verifique el estado de su dispositivo mirando los íconos de notificación que se muestran en la barra de estado.

	Sin señal
	Se están transmitiendo datos por la red (el ícono que aparece es el modo de red preferido o es el modo captado por la red).
	La alarma está configurada
	El modo de vibración está activado
	El Bluetooth está activado
	Conectado a una computadora a través de USB
	Batería completamente cargada
	El modo avión está activado
	Llamadas perdidas
	La red Wi-Fi está conectada
	El modo silencioso está activado
	El GPS está activado
	El punto de acceso está activado
	No hay tarjeta SIM
	La antena de NFC está activada



- Según el estado del dispositivo, algunos de estos íconos pueden tener una apariencia diferente o no estar presentes en absoluto. Consulte los íconos según los entornos reales y el lugar donde está utilizando el dispositivo, y según la operadora.
- Los íconos que se muestran pueden variar, según la región, el país u operadora.

Panel de notificaciones

Puede abrir el panel de notificaciones arrastrando la barra de estado hacia abajo en la pantalla principal.

- Para abrir la lista de íconos de ajustes rápidos, arrastre el panel de notificaciones hacia abajo o toque ⌄.
- Para reorganizar, agregar o eliminar íconos, toque **EDITAR**.
- Si toca y mantiene presionado el ícono, aparece la pantalla de ajustes para la función correspondiente.

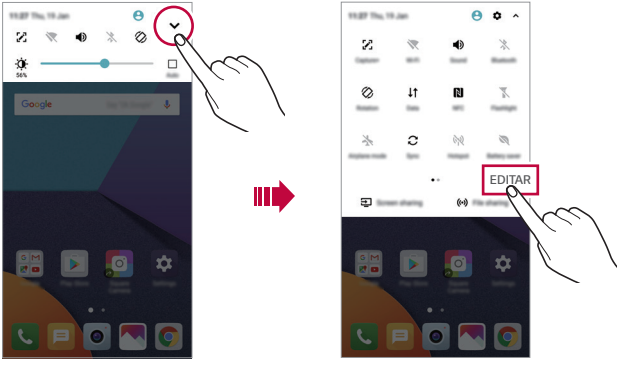

Cómo cambiar la orientación de la pantalla

Puede ajustar la orientación de la pantalla para que cambie automáticamente según la orientación física del dispositivo.

En el panel de notificaciones, toque **Rotación** desde la lista de ajustes rápidos.

O bien, toque ◯ > **Ajustes** > **Pantalla** y active **Pantalla giratoria**.



Cómo editar la pantalla de inicio

En la pantalla de inicio, toque y mantenga presionado un espacio vacío y luego seleccione la acción que desee de las que se indican a continuación.

- Para reorganizar los espacios de la pantalla de inicio, mantenga presionado un espacio, luego arrástrelo hacia otra ubicación.
- Para agregar un widget a la pantalla de inicio, toque y mantenga presionado en un área vacía de la pantalla de inicio, luego seleccione **Widgets**.
- Para cambiar un tema, toque y mantenga presionado un área vacía de la pantalla de inicio, luego seleccione **Tema**.

  También puede tocar ◯ > **Ajustes** > **Pantalla** > **Tema**, luego seleccione un tema para aplicar al dispositivo.
- Para configurar los ajustes de la pantalla de inicio, toque y mantenga presionado un área vacía de la pantalla de inicio, luego seleccione **Ajustes de la Pantalla de inicio**. Consulte *Ajustes de la Pantalla de inicio* para obtener más información.
- Para ver o reinstalar las aplicaciones desinstaladas, toque y mantenga presionada un área vacía de la pantalla de inicio. Luego, seleccione **Aplicaciones desinstaladas**. Consulte *Aplicaciones desinstaladas* para obtener más información.

- Para cambiar la pantalla principal, toque y mantenga presionada un área vacía de la pantalla de inicio, vaya a la pantalla que desea, toque , luego vuelva a tocar la pantalla.

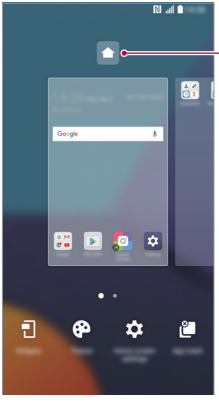

Cómo ver el tema de fondo

Puede ver solo la imagen de fondo ocultando las aplicaciones y los widgets en la pantalla de inicio.

Separe dos dedos deslizándolos sobre la pantalla de inicio.

- Para volver a la pantalla original, que muestra aplicaciones y widgets, acerque dos dedos deslizándolos en la pantalla de inicio o toque ◁.

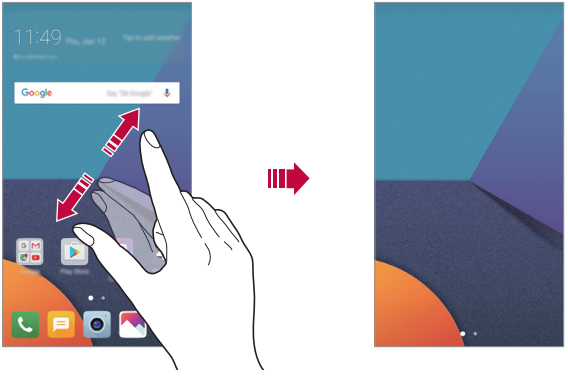

Cómo mover aplicaciones en la pantalla de inicio

En la pantalla de inicio, mantenga presionada una aplicación, luego arrástrela hacia otra ubicación.

- Para mantener las aplicaciones que utiliza con frecuencia en la parte inferior de la pantalla de inicio, toque y mantenga presionada una aplicación y, luego, arrástrela hacia el área de acceso rápido en la parte inferior.
- Para remover un ícono del área de acceso rápido, arrástrelo hacia la pantalla de inicio.

Cómo utilizar carpetas desde la pantalla de inicio

Cómo crear carpetas

En la pantalla de inicio, mantenga presionada una aplicación, luego arrástrela hacia otra aplicación.

- Se crea una nueva carpeta en la que se agregan las aplicaciones.

Cómo editar las carpetas

En la pantalla de inicio, toque una carpeta y realice una de las siguientes acciones.

- Para editar el color y el nombre de la carpeta, toque el nombre de la carpeta.
- Para agregar aplicaciones, toque y mantenga presionada una aplicación, luego arrástrela para llevarla a la carpeta y suéltela.
- Para remover una aplicación de una carpeta, toque y mantenga presionada la aplicación y arrástrela hacia afuera de la carpeta. Si la aplicación que se ha eliminado es la única que existía en la carpeta, esta se eliminará automáticamente.
- También puede agregar o eliminar aplicaciones luego de tocar + en la carpeta.

Ajustes de la Pantalla de inicio

Puede personalizar los ajustes de la pantalla de inicio.

1 Toque ◯ > **Ajustes** > **Pantalla** > **Pantalla de inicio**.

2 Personalice los siguientes ajustes:

- **Seleccionar interfaz/Inicio**: Seleccione un modo de pantalla de inicio.
- **Fondo de pantalla**: Permite cambiar el fondo de pantalla de la pantalla de inicio.
- **Efectos de la pantalla**: Seleccione un efecto para aplicar mientras se desplaza por los espacios de la pantalla de inicio.
- **Formato de los íconos**: Seleccione si desea que los íconos tengan un cuadrado redondeado o mantegan el formato original.
- **Ordenar aplicaciones por**: Establezca el orden de las aplicaciones en la pantalla de inicio.
- **Cuadrícula**: Cambie el modo de disposición de las aplicaciones para la pantalla de inicio.
- **Ocultar aplicaciones**: Permite seleccionar las aplicaciones que quiere ocultar de la pantalla de inicio.

- **Deslizamiento continuo**: Permite activar el desplazamiento de la pantalla de inicio (volver a la primera pantalla después de la última pantalla).
- **Smart Bulletin**: Utilice la pantalla de inicio para ver información adaptada a sus necesidades.
- **Buscar**: Realice búsquedas deslizando la pantalla hacia abajo.

Bloqueo de pantalla

Descripción general del bloqueo de pantalla

La pantalla de su dispositivo se apaga y bloquea si presiona la tecla Encender/Apagar/Bloquear. Esto también sucede después de que el dispositivo permanece inactivo durante un período de tiempo específico.

Si presiona la tecla Encender/Apagar/Bloquear cuando no se ha configurado el bloqueo de pantalla, aparece la pantalla de inicio inmediatamente.

Para garantizar la seguridad y prevenir accesos indeseados a su dispositivo, configure el bloqueo de pantalla.

- El bloqueo de pantalla evita entradas táctiles innecesarias en la pantalla del dispositivo y reduce el consumo de batería. Se recomienda activar el bloqueo de pantalla mientras no utilice el dispositivo.

Cómo establecer un bloqueo de pantalla

Hay diversas opciones disponibles para configurar los ajustes del bloqueo de pantalla.

1 Toque ◯ > **Ajustes** > **Pantalla** > **Bloqueo de pantalla** > **Seleccionar bloqueo de pantalla** y luego seleccione el método que prefiera.

2 Personalice los siguientes ajustes:
- **Ninguno**: Desactive la función del bloqueo de pantalla.
- **Deslizar**: Deslice la pantalla para desbloquearla.
- **Knock Code**: Toque los espacios en la pantalla siguiendo un patrón para desbloquear la pantalla.
- **Patrón**: Dibuje un patrón para desbloquear la pantalla.
- **PIN**: Ingrese una contraseña numérica para desbloquear la pantalla.
- **Contraseña**: Ingrese una contraseña alfanumérica para desbloquear la pantalla.

- **Huellas digitales**: Permite desbloquear la pantalla con su huella digital.
- **Permitir Reconocimiento facial**: Permite desbloquear la pantalla mediante el reconocimiento facial.

- Si intenta desbloquear el dispositivo 5 veces de forma incorrecta, la pantalla se bloqueará durante 30 segundos.

Ajustes del inicio seguro

Cuando selecciona Knock Code, el Patrón, el PIN o la Contraseña como el método de bloqueo de pantalla, puede configurar el dispositivo para que se bloquee siempre que lo encienda con el fin de proteger los datos.

- Hasta que desbloquee el dispositivo, no puede usar todas las funciones, a excepción de la llamada de emergencia.
- Si olvidó la contraseña de desencriptación, no puede restaurar los datos encriptados ni la información personal.

Ajustes de la pantalla de bloqueo

Puede personalizar los siguientes ajustes de la pantalla de bloqueo.

1 Toque ◯ > **Ajustes** > **Pantalla** > **Bloqueo de pantalla**.

2 Personalice los siguientes ajustes:

- **Seleccionar bloqueo de pantalla**: Seleccione un método de bloqueo de pantalla.
- **Reconocimiento facial**: Permite desbloquear la pantalla de bloqueo mediante el reconocimiento facial. Para obtener información detallada, consulte *Descripción general del reconocimiento facial*.
- **Smart Lock**: Seleccione los elementos de seguridad de manera que si uno de ellos aparece, el dispositivo se desbloquea automáticamente.
- **Fondo de pantalla**: Permite cambiar el fondo de pantalla de la pantalla de bloqueo.
- **Reloj**: Seleccione la posición del reloj en la pantalla bloqueada.
- **Atajos**: Permite agregar el acceso directo de una aplicación y acceder directamente a ella desde la pantalla de bloqueo arrastrando el acceso directo de la aplicación sobre la pantalla. Esta opción solo está disponible cuando el tipo de bloqueo seleccionado es Deslizar y hay un SIM insertado.

- **Efectos de pantalla**: Configure los efectos de transición de la pantalla para aplicarlos cuando la pantalla esté desbloqueada.
- **Animación del Clima**: Visualice las animaciones del clima para la ubicación actual en la pantalla de bloqueo.
- **Contacto p/ teléfono perdido**: Visualice la información del contacto de emergencia en la pantalla de bloqueo.
- **Temporizador de bloqueo**: Configure el tiempo de inactividad. Pasado este tiempo, el dispositivo se bloquea automáticamente.
- **La tecla Encender/Apagar/Bloquear bloquea inmediatamente**: Bloquee la pantalla instantáneamente cuando está presionada la Tecla Encender/Apagar/Bloquear.

- Según el método de bloqueo de pantalla seleccionado, los elementos de configuración disponibles pueden variar.

KnockON

Puede encender o apagar la pantalla tocándola dos veces.

- Esta opción está disponible solo en la pantalla de inicio proporcionada por LG. Es posible que no funcione correctamente en un navegador personalizado o en la pantalla de inicio instalada por el usuario.
- Toque la pantalla con los dedos. No use las uñas.
- Para utilizar la función KnockON, asegúrese de que los sensores de proximidad/luz no estén bloqueados por una etiqueta adhesiva o cualquier otra sustancia extraña.
- Esta función debe estar activada en Ajustes Avanzados de Pantalla

Cómo encender la pantalla

Toque dos veces el centro de la pantalla.

- Tocar la parte inferior o superior de la pantalla puede reducir el porcentaje de reconocimiento.

Cómo apagar la pantalla

Toque dos veces un espacio vacío en la pantalla de inicio o en la pantalla de bloqueo, o bien, toque dos veces sobre un espacio vacío en la barra de estado.

Knock Code

Puede desbloquear la pantalla creando su propio Knock Code. Cuando la pantalla está bloqueada, puede acceder directamente a la pantalla de inicio tocando la pantalla en una secuencia especificada.

- Puede utilizar a la vez las funciones Knock Code y KnockON.
- Asegúrese de tocar la pantalla con los dedos.

Cómo crear un Knock Code

1 Toque ◯ > **Ajustes** > **Pantalla** > **Bloqueo de pantalla** > **Seleccionar bloqueo de pantalla** > **Knock Code**.

2 Toque los cuadrados en un patrón que elija para crear un Knock Code y toque **SIG.**

3 Ingrese nuevamente el Knock Code creado para verificarlo y, luego, toque **CONFIRMAR**.

Cómo desbloquear la pantalla con un Knock Code

Desbloquee la pantalla ingresando el Knock Code que creó.

También puede ingresar su Knock Code en la pantalla táctil cuando la pantalla está apagada.

- También es posible ingresar un Knock Code cuando la pantalla de bloqueo está encendida.

Encriptación de la tarjeta de memoria

Puede encriptar y proteger datos guardados en la tarjeta de memoria. No se puede acceder a los datos encriptados en la tarjeta de memoria desde otro dispositivo.

1 Toque ◯ > **Ajustes** > **General** > **Huellas digitales y Seguridad** > **Encriptar la tarjeta MicroSD**.

2 Lea la descripción general sobre la encriptación de la tarjeta de memoria que aparece en pantalla y luego toque **CONTINUAR** para continuar.

3 Seleccione una opción y toque **ENCRIPTAR**.

- **Encriptación de nuevo archivo**: Encripte solamente datos que están guardados en la tarjeta de memoria después de la encriptación.
- **Encriptación completa**: Encripte todos los datos guardados actualmente en la tarjeta de memoria.
- **Excluir archivos multimedia**: Encripte todos los archivos, excepto los archivos multimedia, como música, fotos y videos.

- Para encriptar la tarjeta de memoria, asegúrese de que el bloqueo de pantalla esté configurado con un PIN o una Contraseña.
- Una vez que se inicia la encriptación de la tarjeta de memoria, algunas funciones no estarán disponibles.
- Si se apaga el dispositivo mientras la encriptación está en curso, el proceso de encriptación fallará y se pueden dañar algunos datos. Por lo tanto, debe asegurarse de que el nivel de la batería sea suficiente antes de iniciar la encriptación.
- Se puede acceder a los archivos encriptados solo desde el dispositivo en el que fueron encriptados.
- La tarjeta de memoria encriptada no se puede usar en otro dispositivo LG. Para usar la tarjeta de memoria encriptada en otro dispositivo móvil, formatee la tarjeta.
- Puede activar la encriptación de tarjeta de memoria aun cuando no haya una tarjeta de memoria instalada en su dispositivo. Cualquier tarjeta de memoria que se instale después de la encriptación se encriptará automáticamente.

Cómo hacer capturas de pantalla

Puede realizar capturas de la pantalla que está utilizando.

A través de un acceso directo

Toque y mantenga presionada la tecla Encender/Apagar/Bloquear y la tecla para Bajar Volumen (-) simultáneamente durante al menos dos segundos.

- Puede ver las capturas de pantalla desde la carpeta **Screenshots** en **Galería**.

A través de Capture+

En la pantalla donde desea hacer una captura de pantalla, arrastre la barra de estado hacia abajo y toque .

- Cuando la pantalla está apagada o bloqueada, puede acceder a **Capture+** presionando la tecla Subir Volumen (+) dos veces. Para usar esta función, toque > **Ajustes** > **General** y active **Tecla de acceso directo**.
- Consulte *Cómo escribir notas en una captura de pantalla* para obtener más información.

Cómo ingresar texto

Cómo utilizar el teclado inteligente

Puede utilizar el teclado inteligente para ingresar y editar un texto.

Con el teclado inteligente puede ver el texto mientras escribe sin tomarse el trabajo de alternar entre la pantalla y un teclado convencional. Esto le permite encontrar y corregir errores fácilmente mientras escribe.

Cómo mover el cursor

Con el teclado inteligente, puede mover el cursor a la posición exacta que desea. Mientras escribe, toque y mantenga presionada la barra de espacio y luego arrástrela hacia la izquierda o la derecha.

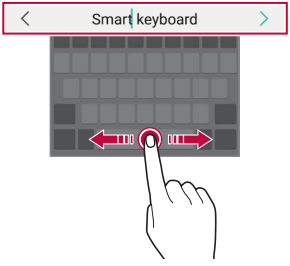

• Esta opción está disponible solo en los teclados QWERTY.

Sugerencia de palabras

El teclado inteligente analiza automáticamente los patrones de uso para sugerir palabras utilizadas frecuentemente mientras escribe. Mientras más utilice el dispositivo, más precisas serán las sugerencias.

Escriba un texto, luego toque una palabra sugerida. La palabra seleccionada se ingresará automáticamente. No necesita escribir manualmente cada letra de la palabra.

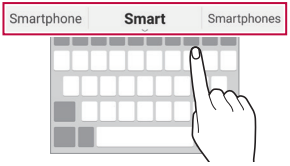

Cómo modificar la distribución del teclado QWERTY

Puede agregar, borrar o reorganizar las teclas en la fila inferior del teclado.

1 Toque ◯ > **Ajustes** > **General** > **Idioma y teclado** > **Teclado LG** > **Diseño y altura del teclado** > **Diseño QWERTY**.
O bien, toque ⚙ en el teclado y tocar **Diseño y altura del teclado** > **Diseño QWERTY**.

2 Toque una tecla de la fila inferior, luego arrástrela hacia otra ubicación.

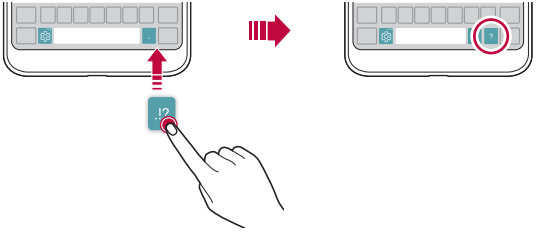

- Esta opción está disponible en los teclados QWERTY, QWERTZ y AZERTY.
- Es posible que esta función no admita algunos idiomas.

Cómo personalizar la altura del teclado

Puede personalizar la altura del teclado para lograr mayor comodidad al escribir.

1 Toque ◯ > **Ajustes** > **General** > **Idioma y teclado** > **Teclado LG** > **Diseño y altura del teclado** > **Altura del teclado**.
O bien, toque ⚙ en el teclado y tocar **Diseño y altura del teclado** > **Altura del teclado**.

2 Ajuste la altura del teclado.

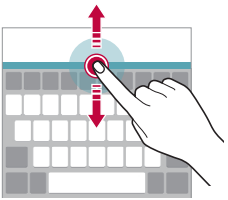

Cómo seleccionar el modo de teclado horizontal

Tiene diferentes opciones para seleccionar el modo de teclado horizontal.

1 Toque ◯ > **Ajustes** > **General** > **Idioma y teclado** > **Teclado LG** > **Diseño y altura del teclado** > **Tipo de teclado en modo paisaje**.
O bien, toque ⚙ en el teclado y tocar **Diseño y altura del teclado** > **Tipo de teclado en modo paisaje**.

2 Seleccione un modo de teclado.

Cómo dividir el teclado

Puede dividir el teclado en dos y colocar cada una de las partes a los costados de la pantalla cuando la pantalla está en modo horizontal.

Toque ◯ > **Ajustes** > **General** > **Idioma y teclado** > **Teclado LG** > **Diseño y altura del teclado** > **Teclado dividido**.

O bien, toque ⚙ en el teclado y tocar **Diseño y altura del teclado** > **Teclado dividido**.

- Gire el dispositivo a modo horizontal para dividir el teclado en ambos lados. Para dividir o unir el teclado, junte o separe sus dedos en el teclado.



Modo de operación con una mano

Puede mover el teclado hacia un costado de la pantalla para poder usarlo con una mano.

1 Toque ◯ > **Ajustes** > **General** > **Idioma y teclado** > **Teclado LG** > **Diseño y altura del teclado** > **Operación de una mano**.
O bien, toque ⚙ en el teclado y tocar **Diseño y altura del teclado** > **Operación de una mano**.

2 Presione la flecha que aparece junto al teclado para desplazarlo en la dirección que desee.

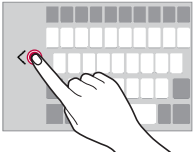

Cómo ingresar un texto por voz

En el teclado, toque y mantenga presionado y luego seleccione .

- Para mejorar el reconocimiento de comando de voz, hable claramente.
- Para ingresar un texto con su voz, asegúrese de que su equipo esté conectado a una red.
- Para seleccionar el idioma para el reconocimiento de voz, toque > **Idiomas**.
- Esta función posiblemente no sea compatible o los idiomas admitidos pueden variar según la región, el país o la operadora.

Cómo agregar idiomas al teclado

También puede agregar idiomas adicionales disponibles para la entrada de teclado.

1 Toque > **Ajustes** > **General** > **Idioma y teclado** > **Teclado LG** > **Seleccione los idiomas**.

2 Seleccione los idiomas que quiere tener disponible.

Copiar y pegar

Puede cortar o copiar un texto de una aplicación y luego pegarlo en la misma aplicación. O bien, puede ejecutar otras aplicaciones y pegar el texto en ellas.

1 Toque y mantenga presionada el área alrededor del texto que desea copiar o cortar.

2 Arrastre / para especificar el área que desea copiar o pegar (el color de esos íconos puede variar de acuerdo con la aplicación que esté utilizando).

3 Seleccione **CORTAR** o **COPIAR**.
- El texto cortado o copiado se agrega automáticamente al portapapeles.

4 Toque y mantenga presionada la ventana de entrada de texto, luego seleccione **PEGAR**.

- Si no hay elementos copiados o cortados, la opción **PEGAR** no aparecerá.

Últimas copias

Si copia o corta una imagen o texto, estos se guardan automáticamente en la bandeja de recortes y se pueden pegar en cualquier lugar y en cualquier momento.

1 En el teclado, toque y mantenga presionado y seleccione .
O bien, toque y mantenga presionada la ventana de entrada de texto, luego seleccione **ÚLTIMAS COPIAS**.

2 Seleccione y pegue un elemento desde la bandeja de recortes.
- En la bandeja de recortes se puede guardar un máximo de 20 elementos.
- Toque para bloquear los elementos guardados y evitar que sean borrados, incluso cuando se haya superado la cantidad máxima. Se puede bloquear un máximo de diez elementos. Para borrar los elementos bloqueados, primero debe desbloquearlos.
- Toque para borrar los elementos guardados en la bandeja de recortes.

- Es posible que algunas aplicaciones descargadas no admitan la función de portapapeles.

Compartir contenido

Cómo reproducir contenido desde otro dispositivo

Puede reproducir fotografías, videos o canciones guardadas en el dispositivo desde un televisor.

1 Conecte el televisor y su dispositivo a la misma red de Wi-Fi.

2 Mientras explora los elementos desde la **Galería** o la aplicación **Música**, toque > **Reproducir en otro dispositivo**.

3 Seleccione el televisor al que desea conectarse.

- Para utilizar Chromecast, los servicios de Google Play deben estar actualizados.

Ver contenido desde dispositivos cercanos

Puede ver contenido desde varios dispositivos, como una computadora, un servidor de acceso a la red (Network Access Server, NAS) o un dispositivo móvil, utilizando las aplicaciones como Galería o Música.

Conectar los dispositivos

Conecte su dispositivo y otro dispositivo que admita la función Alianza para el estilo de vida digital en red (Digital Living Network Alliance, DLNA) a la misma red inalámbrica.

- Asegúrese de que Compartir archivo (DLNA) esté activado en el dispositivo y en el dispositivo conectado.

Buscar dispositivos cercanos

Puede ver una lista de dispositivos DLNA en la misma red al seleccionar la pestaña **Dispositivos cercanos** en cada aplicación.

Utilice contenido desde dispositivos cercanos como si lo estuviese utilizando en su dispositivo.

Cómo enviar o recibir archivos

Puede compartir archivos entre su dispositivo y otro dispositivo de LG, tablet o computadora.

Mandar archivos

Desde **Galería**, **Admin. de archivos** o la aplicación **Música**, toque ⋮ > **Compartir** o ⋖ y, luego, seleccione un archivo, toque **COMPARTIR** para seleccionar en la lista el método que desee para enviar el archivo.

Recibir archivos

Arrastre la barra de estado hacia abajo y toque ⌄, luego toque **Compartir archivo**.

Si su dispositivo no admite la función para compartir archivos, toque ◯ > **Ajustes** > **Redes** > **Compartir y conectar** > **Compartir archivo** > **SmartShare Beam** ◯.

- Asegúrese de que su dispositivo esté conectado a la misma red inalámbrica que el dispositivo de destino que transfiere el archivo.
- Asegúrese de que Compartir archivo esté activado tanto en el dispositivo como en el dispositivo de destino.

Enviar archivos a una computadora

Puede enviar rápidamente archivos grandes a su computadora.

1 Instale LG Bridge en su computadora.

2 Active LG Bridge en la computadora y, luego, inicie sesión utilizando su cuenta de LG.

3 Toque ◯ > **Ajustes** > **Redes** > **Compartir y conectar** > **LG AirDrive** y, luego, inicie sesión utilizando su cuenta de LG.

4 Seleccione una computadora en la lista de uso compartido en la aplicación **Galería**, **Admin. de archivos** y **Música**.

- Puede descargar LG Bridge en el sitio web de LG Electronics (*www.lg.com*).
- Cuando transfiere archivos desde el dispositivo a la computadora mientras LG Bridge no se está ejecutando, los archivos se almacenan durante 7 días en el almacenamiento temporal.

  Los archivos almacenados temporalmente se guardan automáticamente en la computadora cuando abre LG Bridge durante 7 días.

No molestar

Puede limitar o silenciar las notificaciones para evitar interrupciones durante un período de tiempo específico.

1 Toque ◯ > **Ajustes** > **Sonido y Notificación** > **No molestar** y luego toque para activarlo.

2 Toque **Sonidos y vibraciones** y seleccione el modo que desee:

- **Solo prioridad**: Reciba notificaciones de sonido y vibración para las aplicaciones seleccionadas. Aun cuando Solo prioridad esté activado, sonarán las alarmas.
- **Silencio total**: Se silencian todos los sonidos y las vibraciones.

03

Aplicaciones útiles

Cómo instalar y desinstalar aplicaciones

Cómo instalar aplicaciones

Acceda a una tienda virtual de aplicaciones para buscar y descargar aplicaciones.

- Puede utilizar Play Store o la tienda de aplicaciones proporcionada por su operadora.

- Algunas tiendas de aplicaciones requieren que cree una cuenta e inicie sesión.
- Algunas aplicaciones pueden cobrar cargos.
- Si usa datos móviles, es posible que se le cobre por el uso de datos según su plan de precios.

Cómo desinstalar aplicaciones

Desinstale las aplicaciones que ya no utiliza en su dispositivo.

Cómo desinstalar mediante el gesto de tocar y mantener presionado

En la pantalla de inicio, toque y mantenga presionada la aplicación que desea desinstalar, luego arrástrela hasta el ícono **Borrar/Desinstalar** en la parte superior de la pantalla para borrarla.

Puede tocar y mantener presionada la aplicación, y soltarla, luego tocar ⊗ para desinstalarla.

- Si las aplicaciones no se instalaran en las 24 horas a partir de ahora, puede volver a instalarlas. Consulte *Aplicaciones desinstaladas* para obtener más información.

Cómo desinstalar mediante el menú de ajustes

Toque ◯ > **Ajustes** > **General** > **Aplicaciones**, seleccione una aplicación, luego toque **Desinstalar**.

Cómo desinstalar aplicaciones desde la tienda de aplicaciones

Para desinstalar una aplicación, acceda a la tienda de aplicaciones desde donde la ha descargado y desinstálela.

- Algunas aplicaciones no pueden ser desinstaladas por los usuarios.

Aplicaciones desinstaladas

Puede ver las aplicaciones desinstaladas en la pantalla de inicio. También puede volver a instalar las aplicaciones hasta 24 horas después de haberlas desinstalado.

1 Toque ◯ > **Administrador** > **Aplicaciones desinstaladas**.
También puede tocar y mantener presionada un área vacía en la pantalla de inicio, luego tocar **Aplicaciones desinstaladas**.

2 Active la función que desee:
- **Restaurar**: Vuelva a instalar la aplicación seleccionada.
- 🗑 : Remueva las aplicaciones no instaladas en el dispositivo de forma permanente.

- Las aplicaciones no instaladas se eliminan automáticamente del dispositivo pasadas 24 horas del momento en el que se desinstalaron. Si desea volver a instalar las aplicaciones desinstaladas, tendrá que descargarlas nuevamente de la tienda virtual de aplicaciones de su dispositivo.
- Esta función está activada solo en la pantalla de inicio de manera predeterminada. Si desinstala las aplicaciones mientras utiliza la pantalla EasyHome u otra interfaz, se eliminan de inmediato y de manera permanente del dispositivo.

Teléfono

Llamada de voz

Realice una llamada telefónica usando uno de los métodos disponibles, como ingresar manualmente un número de teléfono, y hacer la llamada desde la lista de contactos o la lista de llamadas recientes.

Cómo hacer una llamada desde el teclado

1 Toque ◯ > > **Marcar**.

2 Elija el método que desee para hacer una llamada:

- Ingrese un número de teléfono y toque .
- Toque y mantenga presionado un número de marcación rápida.
- Ingrese algún número y automáticamente aparecerán los números telefónicos relacionados que están guardados en su lista de contactos o en el registro de llamadas. Seleccione el contacto y luego toque el ícono del teléfono para realizar la llamada al contacto deseado.

- Para ingresar el signo "+" al hacer una llamada internacional, toque y mantenga presionado el número 0.
- Consulte *Cómo agregar contactos* para obtener información sobre cómo agregar números de teléfono a la lista de marcación rápida.

Cómo hacer una llamada desde la lista de contactos

1 Toque ◯ > > **Contactos**.

2 Desde la lista de contactos, seleccione un contacto y toque .

Cómo responder una llamada

Para responder una llamada, arrastre en la pantalla de llamada recibida.

- Cuando el auricular estéreo está conectado, puede usar su tecla para responder o finalizar las llamadas.
- Para finalizar una llamada simplemente presione la tecla Encender/Apagar/Bloquear, toque ◯ > **Ajustes** > **Redes** > **Llamadas** > **Contestar y finalizar llamadas**, luego encienda **Finalizar llamadas con la Tecla Encender/Apagar/Bloquear**.

Cómo rechazar una llamada

Para rechazar una llamada recibida, arrastre en la pantalla de llamadas recibidas.

- Cuando esté recibiendo una llamada, presione una de las teclas de volumen o la tecla Encender/Apagar/Bloquear para silenciar el tono de llamada o desactivar el modo de vibración.

Cómo ver una llamada recibida mientras está utilizando una aplicación

Cuando recibe una llamada mientras está utilizando una aplicación, puede aparecer una notificación emergente en la parte superior de la pantalla. Puede responder la llamada, rechazar la llamada o enviar un mensaje desde la pantalla emergente.

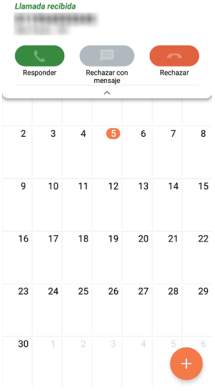

- Toque > **Ajustes** > **Redes** > **Llamadas** > **Más** y luego toque **Mensaje de alerta de llamada recibida** para desactivarla.

Cómo ver llamadas perdidas

Si hay una llamada perdida, la barra de estado ubicada en la parte superior de la pantalla muestra .

Para ver los detalles de las llamadas perdidas, arrastre la barra de estado hacia abajo. O bien, toque > > **Registros**.

Funciones accesibles durante una llamada

Durante una llamada, puede tener acceso a diversas funciones que aparecen en la pantalla:

- **Contactos**: Permite ver la lista de contactos durante una llamada.
- **Finalizar**: Finalizar una llamada.
- **Teclado**: Mostrar u ocultar el teclado de marcación.
- **Altavoz**: Encender la función de altavoz.
- **Silencio**: Silenciar su voz para que la otra persona con quien está hablando no la escuche.
- **Bluetooth**: Pase la llamada a un dispositivo con Bluetooth que esté vinculado y conectado.
- : Puede agregar otra llamada.

- Según la región, el país o la operadora, los elementos de ajuste disponibles pueden variar.

Cómo hacer una llamada en conferencia

Puede llamar a otro contacto durante una llamada.

1 Durante la llamada, toque > **Agregar llamada**.

2 Ingrese un número de teléfono y toque .
   - Las dos llamadas se muestran en la pantalla al mismo tiempo, y la primera llamada se pone en espera.

3 Para iniciar una llamada en conferencia, toque **Unir llamadas**.

- Es posible que se le cobren cargos por cada llamada. Para obtener más información, consulte con su operadora.

Cómo ver registros de llamadas

Para ver los registros de las llamadas recientes, toque ◯ > > **Registros**. Luego, puede usar las siguientes funciones:

- Para ver registros de llamadas detallados, seleccione un contacto. Para hacer una llamada al contacto seleccionado, toque .
- Para borrar todos los registros de llamadas, toque ⋮ > **Borrar todo**.

- Es posible que la duración de la llamada que se muestra en la pantalla sea diferente del cargo de la llamada. Para obtener más información, consulte con su operadora.

Cómo configurar opciones de llamadas

Puede configurar diversas opciones de llamadas.

1 Toque ◯ > > **Marcar** o **Registros**.

2 Toque ⋮ > **Ajustes de Llamada** y luego configure las opciones que se adapten a sus preferencias.

Mensajes

Cómo enviar un mensaje

Puede redactar y enviarles mensajes a sus contactos usando la aplicación Mensajes.

- Enviar mensajes al exterior puede generar cargos adicionales. Para obtener más información, consulte con su operadora.

1 Toque ◯ > .

2 Toque .

3 Especifique un destinatario y cree un mensaje.
- Para adjuntar archivos, toque .
- Para acceder a elementos opcionales del menú, toque .

4 Toque **Enviar** para enviar el mensaje.

Cómo leer un mensaje

Puede ver los mensajes organizados por contacto.

1 Toque ◯ > .

2 Seleccione un contacto desde la lista de mensajes.

Cómo seleccionar las configuraciones de mensajes

Puede cambiar las configuraciones de mensajes para adaptarlas a sus preferencias.

1 Toque ◯ > .

2 Toque > **Ajustes** desde la lista de mensajes.

Cámara

Cómo comenzar a usar la cámara

Puede tomar una fotografía o grabar un video para conservar todos sus momentos inolvidables.

Toque ◯ > .

- Antes de tomar una fotografía o grabar un video, limpie el lente de la cámara con un paño suave.
- Tenga cuidado de no manchar el lente de la cámara con los dedos u otras sustancias extrañas.
- Si el porcentaje de batería es inferior a 5%, cargue la batería antes de usar la cámara.
- Las imágenes incluidas en esta guía del usuario pueden ser diferentes del dispositivo real.
- Las fotografías y los videos se pueden ver o editar desde la Galería. Consulte la sección *Descripción general de la Galería* para obtener más información.

Cómo cambiar el modo de la cámara

Puede elegir fácilmente un modo que beneficie su entorno para sacar una fotografía o grabar un video.

En la pantalla de la cámara, toque el ícono (A) y seleccione el modo que desee.

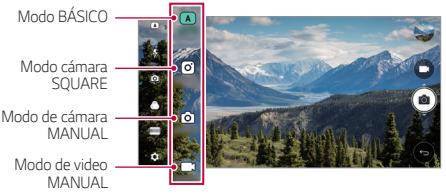

Modo BÁSICO

Puede tomar fotos o grabar videos seleccionando una variedad de modos y opciones de cámara.

1 Abra la aplicación de la cámara, luego toque (A).

2 Para tomar una fotografía, toque . Para grabar un video, toque .

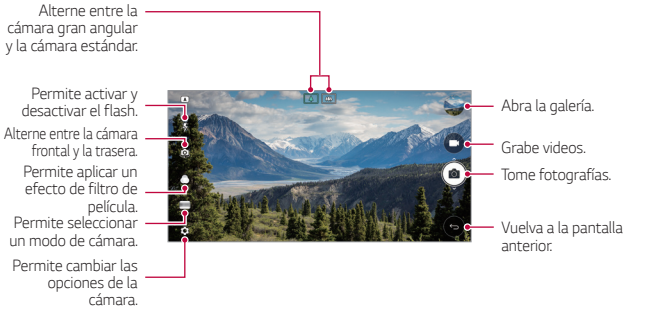

Cómo tomar una fotografía

1 Seleccione un modo de cámara y toque el objetivo para enfocar la cámara.

2 Toque para tomar una fotografía.

- También puede presionar la tecla Bajar volumen (-) o Subir volumen (+) para tomar una fotografía.

- Cuando la pantalla está apagada o bloqueada, puede encender la cámara presionando la tecla Bajar volumen (-) dos veces. Toque > **Ajustes** > **General** > **Tecla de acceso directo**.

Cómo grabar un video

1 Seleccione un modo de cámara y toque el objetivo para enfocar la cámara.

2 Toque .

- Para tomar una fotografía mientras graba un video, toque .
- Para pausar la grabación del video, toque . Para reanudar la grabación del video, toque .

3 Toque ☐ para finalizar la grabación del video.

Cómo personalizar las opciones de la cámara

Puede personalizar una variedad de opciones de la cámara para adaptarla a sus preferencias.

Toque ⚙ en la pantalla.

> • Las opciones disponibles varían según la cámara seleccionada (frontal o trasera) y el modo cámara seleccionado.

Tamaño de la foto	Seleccione los valores de la relación de aspecto y el tamaño para tomar fotografías.
Resolución del video	Seleccione los valores de la resolución y el tamaño para grabar videos.
Rollo de la cámara	Vea sus fotografías y videos recientes en la pantalla de la cámara.
HDR	Obtenga fotografías en colores vivos y logre efectos balanceados incluso cuando las fotografías se toman a contraluz. Estas funciones se ofrecen con la tecnología de Alto Rango Dinámico (HDR) que viene con la cámara del dispositivo.
Temporizador	Configure el temporizador para tomar fotos automáticamente después de un período de tiempo específico.
Disparo por voz	Tome fotos con comandos de voz.
Tracking focus	Cuando se toca el sujeto, la cámara rastrea y mantiene el enfoque en un objetivo en movimiento. (Disponible cuando se usa la cámara estándar).
Estabilización de imagen	Minimice el desenfoque de movimiento cuando graba un video.
Lente cubierta	Le permite saber cuándo se está cubriendo el lente gran angular de la cámara posterior.
Etiquetar ubicación	Guarde la imagen con datos de localización del Sistema de Posicionamiento Global (Global Positioning System, GPS).
Cuadrícula	Visualice las cuadrillas de guía para poder tomar fotografías o grabar videos según las líneas de referencia horizontales y verticales.

Agregar firma	Coloque una firma personalizada en las fotografías.
Almacenamiento	Seleccione si desea almacenar las imágenes y los videos en el Almac. interno o en la MicroSD. (Disponible cuando la tarjeta de memoria se encuentra insertada).
Vista simple	Permite ocultar todos los menús de la pantalla de la cámara.
Ayuda	Brinda ayuda para cada menú de la cámara.

Opciones adicionales en la cámara frontal

Disparo selfie	Permite personalizar los ajustes del disparo de selfie. • Disparo por gestos: Tome una fotografía utilizando la función de Disparo por gestos. • Disparo automático: Tomar una foto cuando la cámara detecta un rostro.
Visualización por gesto	Decida si va a usar Visualización por gesto para ver la fotografía que tomó inmediatamente después de hacerlo.
Guardar imagen invertida	Permite guardar las imágenes invertidas luego de tomar selfies.



• Cuando utiliza la cámara frontal, puede ajustar el filtro, el efecto de la iluminación y el tono.

Modos de la cámara

Panorama

Haga fotos panorámicas moviendo la cámara en una dirección para fotografiar y unir tomas continuas de una vista amplia.

1 En el modo BÁSICO, luego toque **MODO** > .

2 Toque y luego mueva lentamente la cámara en una dirección. Mueva el dispositivo siguiendo la dirección de la flecha en la guía.

3 Toque para dejar de tomar la fotografía panorámica.



360 Panorama

Haga fotos panorámicas en 360° moviendo la cámara en una dirección.

1 En el modo BÁSICO, luego toque **MODO** > .

2 Toque y luego mueva lentamente la cámara en una dirección. Mueva el dispositivo siguiendo la dirección de la flecha en la guía.

3 Toque para dejar de tomar fotografías panorámicas de 360°.



Comida

Puede tomar una fotografía o grabar un video utilizando la barra de desplazamiento y control que se encuentra a la derecha de la pantalla.

1 En el modo BÁSICO, luego toque **MODO** > .

2 Para tomar una fotografía, toque . Para grabar un video, toque .

- Arrastre la barra de desplazamiento de color en la pantalla para ajustar el balance de blancos, y seleccione el mejor color.
- Si la barra de desplazamiento está invisible, toque para ajustar el balance de blancos.

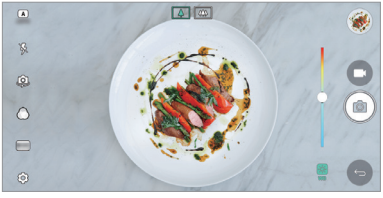

Ventana

Puede tomar una fotografía o grabar un video utilizando tanto el lente estándar como el gran angular de la cámara doble de la parte posterior del dispositivo para capturar las escenas como si estuvieran en el encuadre. Las escenas que se muestran en la pantalla frontal pequeña se registran utilizando la cámara estándar, mientras que las escenas que se muestran en la pantalla grande de fondo se registran utilizando la cámara gran angular. Cambie la pantalla frontal a una forma diferente o aplique diferentes efectos para tomar una fotografía o grabar un video original.

1 En el modo BÁSICO, luego toque **MODO** > ▭.

2 Toque ∨ y seleccione el diseño que desee.

3 Seleccione los efectos:

- **Ojo de pez**: Aplique un efecto de lente convexo al área capturada por la cámara gran angular.
- **Blanco y negro**: Aplique la escala de grises al área capturada por la cámara gran angular.
- **Viñeta**: Oscurezca los bordes del área capturada por la cámara gran angular.
- **Efecto de enfoque**: Desdibuje el área capturada por la cámara gran angular.

4 Toque 📷 para tomar una fotografía. Para grabar un video, toque 📹.

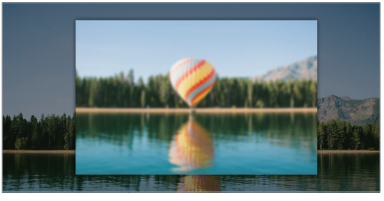

Snap

Puede grabar videoclips cortos y reunirlos en un corto de 60 segundos.

1 En el modo BÁSICO, luego toque **MODO** > .

2 Toque .

- Toque el ícono una vez para grabar un video clip de tres segundos. Toque y mantenga presionado el ícono para crear un video clip más largo (duración máxima: un minuto).

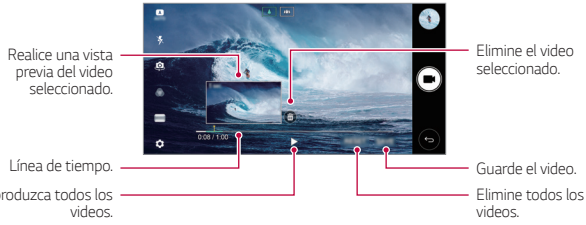

3 Toque **GUARDAR** para guardar el video.

Cámara lenta

Puede crear un video entretenido cambiando las velocidades de movimiento de los sujetos de su video. Esta función le permite grabar un video a una velocidad más rápida y luego reproducirlo a velocidad estándar para que el video parezca ralentizado.

1 En el modo BÁSICO, luego toque **MODO** > .

2 Toque y grabe un video.

3 Toque para finalizar la grabación del video.



Time-lapse

Puede tomar una secuencia de tomas en intervalos determinados para registrar cambios que ocurren en períodos prolongados, como el movimiento de las nubes, otros movimientos celestiales, el tráfico, entre otros.

1 En el modo BÁSICO, luego toque **MODO** > .

2 Toque y grabe un video.

3 Toque para finalizar la grabación del video.

- Cuando graba un video con Time-lapse, no se graban las voces.

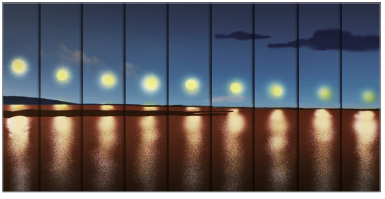

Disparo múltiple

Puede hacer tomas continuas para crear imágenes en movimiento.

En modo BÁSICO, toque y mantenga presionado .

- Las fotografías continuas se toman a una gran velocidad mientras se mantiene presionado .

- Cuando el almacenamiento se configura como almacenamiento interno, puede tomar hasta 100 fotografías. Cuando el almacenamiento se configura como almacenamiento externo, puede tomar hasta 30 fotografías seguidas.
- Esta opción solo está disponible en el modo Automático.

Vista simple

En el modo BÁSICO, luego toque > **Vista simple** para ocultar los menús en la pantalla de la cámara. Toque para mostrarlos.

Modo Square Camera

Puede tomar múltiples fotografías o videos en forma de collage usando las cámaras frontal y trasera. Se pueden guardar fotografías y videos con diferentes diseños.

1 Abra la aplicación de la cámara, luego toque (A) > .

2 Toque **MODO** y seleccione el modo de cámara que desee.

3 Para tomar una fotografía, toque . Para grabar un video, toque (la opción para grabar puede no estar disponible dependiendo del modo seleccionado).

Cómo personalizar las opciones de la cámara

Puede personalizar una variedad de opciones de la cámara para adaptarla a sus preferencias.

Toque en la pantalla.

- Las opciones disponibles varían según la cámara seleccionada (frontal o trasera) y el modo cámara seleccionado.

Tamaño de la foto	Seleccione los valores de la relación de aspecto y el tamaño para tomar fotografías.
Resolución del video	Seleccione los valores de la resolución y el tamaño para grabar videos.
HDR	Obtenga fotografías en colores vivos y logre efectos balanceados incluso cuando las fotografías se toman a contraluz. Estas funciones se ofrecen con la tecnología de Alto Rango Dinámico (HDR) que viene con la cámara del dispositivo.
Temporizador	Configure el temporizador para tomar fotos automáticamente después de un período de tiempo específico.
Disparo por voz	Tome fotos con comandos de voz.
Tracking focus	Cuando se toca el sujeto, la cámara rastrea y mantiene el enfoque en un objetivo en movimiento. (Disponible cuando se usa la cámara estándar).

Estabilización de imagen	Minimice el desenfoque de movimiento cuando graba un video.
Lente cubierta	Le permite saber cuándo se está cubriendo el lente gran angular de la cámara posterior.
Etiquetar ubicación	Guarde la imagen con datos de localización del Sistema de Posicionamiento Global (Global Positioning System, GPS).
Cuadrícula	Visualice las cuadrillas de guía para poder tomar fotografías o grabar videos según las líneas de referencia horizontales y verticales.
Agregar firma	Permite exhibir una firma personalizada en las fotos.
Almacenamiento	Seleccione si desea almacenar las imágenes y los videos en el Almac. interno o en la MicroSD. (Disponible cuando la tarjeta de memoria se encuentra insertada).
Ayuda	Brinda ayuda para cada menú de la cámara.

Opciones adicionales en la cámara frontal

Disparo selfie	Permite personalizar los ajustes del disparo de selfie. • Disparo por gestos: Tome una fotografía utilizando la función de Disparo por gestos. • Disparo automático: Tomar una foto cuando la cámara detecta un rostro.
Guardar imagen invertida	Permite guardar las imágenes invertidas luego de tomar selfies.



• Cuando utiliza la cámara frontal, puede ajustar el filtro, el efecto de la iluminación y el tono.

Modo de cámara MANUAL

Puede crear fotografías con toque profesional usando una variedad de funciones avanzadas. Ajuste el balance de blancos, el enfoque, el brillo, ISO, la velocidad de obturación y otras opciones.

1 Abra la aplicación de la cámara, luego toque (A) > [camera].

2 Personalice los siguientes ajustes de la cámara.



3 Toque [camera] para tomar una fotografía.

Cómo personalizar las opciones de la cámara

Puede personalizar una variedad de opciones de la cámara para adaptarla a sus preferencias.

Toque [gear] en la pantalla.

Tamaño de la foto	Seleccione los valores de la relación de aspecto y el tamaño para tomar fotografías.
Temporizador	Configure el temporizador para tomar fotos automáticamente después de un período de tiempo específico.
Disparo por voz	Tome fotos con comandos de voz.
Tracking focus	Cuando se toca el sujeto, la cámara rastrea y mantiene el enfoque en un objetivo en movimiento. (Disponible cuando se usa la cámara estándar).

Etiquetar ubicación	Guarde la imagen con datos de localización del Sistema de Posicionamiento Global (Global Positioning System, GPS).
Guía	Permite mostrar una cuadrícula de guía para que pueda tomar fotografías según las líneas de referencia horizontales y verticales.
Guardar como RAW	La imagen se guarda como formato de archivo RAW para que luego pueda modificarla. Los archivos DNG y JPEG se crean cuando toma una fotografía, luego se guarda como una imagen de alta resolución sin comprimir.
Lente cubierta	Le permite saber cuándo se está cubriendo el lente gran angular de la cámara posterior.
Reducción del ruido	Reduce el ruido en los ajustes avanzados de ISO.
Almacenamiento	Seleccione si desea almacenar las imágenes y los videos en el Almac. interno o en MicroSD. (Disponible cuando la tarjeta de memoria se encuentra insertada).
Ayuda	Brinda ayuda para cada menú de la cámara.

Modo de video MANUAL

Puede personalizar diversas opciones manualmente para grabar un video. Puede ajustar los valores del balance de blancos, el enfoque, el brillo, la escala de la Organización Internacional de Normalización (International Organization for Standardization, ISO), la velocidad de obturación y mucho más.

1 Abra la aplicación de la cámara, luego toque (A) > .

2 Personalice los ajustes de la cámara:



3 Toque para grabar un video.

Cómo personalizar las opciones de la cámara

Puede personalizar una variedad de opciones de la preferencias.

Toque ⚙ en la pantalla.

Resolución del video	Permite seleccionar los valores de la relación de aspecto y el tamaño para los videos.
Cuadros por segundo	Permite seleccionar el valor de cuadros por segundo.
Bits por segundo	Permite seleccionar la calidad de la imagen para los videos.
Hi-Fi	Permite grabar videos con sonido en calidad Hi-Fi.
Temporizador	Configure el temporizador para tomar fotos automáticamente después de un período de tiempo específico.
Estabilización de imagen	Minimice el desenfoque de movimiento cuando graba un video.
Lente cubierta	Le permite saber cuándo se está cubriendo el lente gran angular de la cámara posterior.
Tracking focus	Cuando se toca el sujeto, la cámara rastrea y mantiene el enfoque en un objetivo en movimiento. (Disponible cuando se usa la cámara estándar).
Etiquetar ubicación	Guarde la imagen con datos de localización del Sistema de Posicionamiento Global (Global Positioning System, GPS).
Cuadrícula	Permite mostrar una cuadrícula de guía para que pueda grabar videos según las líneas de referencia horizontales y verticales.
Almacenamiento	Seleccione si desea almacenar las imágenes y los videos en el Almac. interno o en la MicroSD.
Ayuda	Brinda ayuda para cada menú de la cámara.

Otras funciones útiles en la aplicación de la cámara

Bloqueo de Exposición Automática/Enfoque Automático (Automatic Exposure/Automatic Focus, AE/AF)

Puede tocar y mantener presionada la pantalla en el modo BÁSICO para configurar el nivel de exposición actual y la posición de enfoque. Para desactivar esta función, toque un área vacía de la pantalla.

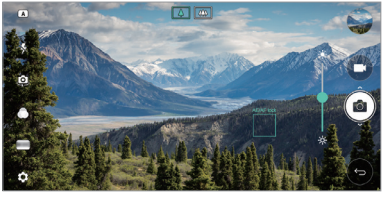

Focus peaking

En el modo de video MANUAL o de cámara MANUAL, toque **FOCUS**.



Para desactivar esta función, toque **Focus peaking**.

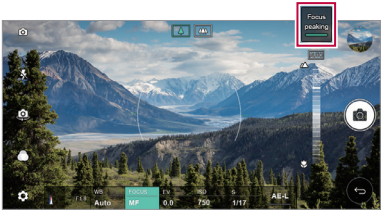

Alternar las cámaras

Puede alternar entre las cámaras frontal y posterior según su entorno.

En la pantalla de la cámara, toque o arrastre la pantalla en cualquier dirección para alternar entre la cámara frontal y la cámara trasera.

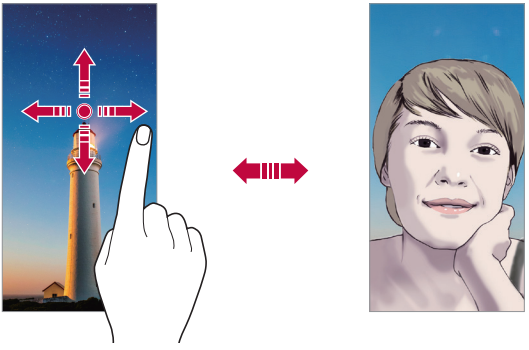

- Utilice la cámara frontal para tomar selfies. Consulte *Disparo selfie* para obtener más información.

Cómo cambiar a cámara doble

Puede cambiar entre la estándar y la gran angular para tomar fotografías o grabar videos según sus preferencias.

- Toque / o / para cambiar entre la cámara estándar o gran angular.
- Otra forma de cambiar entre la estándar y la gran angular es juntar o separar los dedos.

Acercar o alejar

Puede acercar o alejar el enfoque de la pantalla de la cámara mientras toma una fotografía o graba un video.

- En la pantalla de la cámara, junte o separe dos dedos para acercar o alejar la imagen y luego use la barra deslizante +/- que se muestra allí.
- Luego, la cámara gran angular y la cámara general de la parte posterior del dispositivo se alternan automáticamente para tomar fotos o para grabar un video.

- La función de zoom no estará disponible cuando se use la cámara frontal en el modo selfie.

Disparo selfie

Puede utilizar la cámara frontal para ver su rostro en la pantalla y tomar selfies.

Disparo por gestos

Puede tomar selfies haciendo gestos.

Muestre la palma de la mano a la cámara frontal y luego cierre la mano.

También puede cerrar la mano y luego abrirla frente a la cámara frontal.

- En tres segundos, se toma una fotografía.

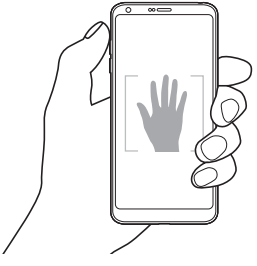



- Para usar esta función, cambie al modo cámara frontal, luego toque > **Disparo selfie** > **Disparo por gestos**.
- Asegúrese de que su palma y puño estén dentro de la línea de referencia para que la cámara pueda detectarlos.
- Es posible que esta función no esté disponible cuando utiliza algunas funciones de la cámara.

Disparos en intervalos

Puede tomar selfies en intervalos.

Cuando utilice la cámara frontal, puede mostrar la palma de la mano a la cámara, luego cerrar el puño dos veces rápidamente.

- Luego de una demora del temporizador de tres segundos, se toman cuatro fotografías en un intervalo de aproximadamente dos segundos.

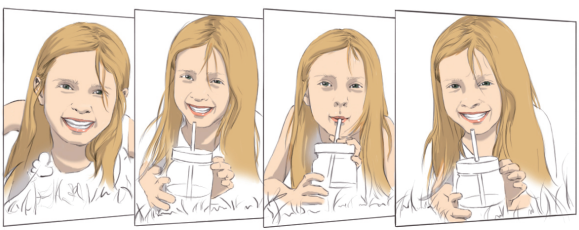

Disparo automático

Puede utilizar la función de detección de rostros para tomar selfies de manera fácil y práctica. Puede configurar el dispositivo para que, cuando mire la pantalla, la cámara frontal detecte su rostro y tome la selfie automáticamente.

- El marco de guía blanco aparece cuando la cámara frontal detecta la cara. Si el sujeto que aparece dentro del marco de guía deja de moverse, este marco se pone azul y luego la cámara toma la fotografía.

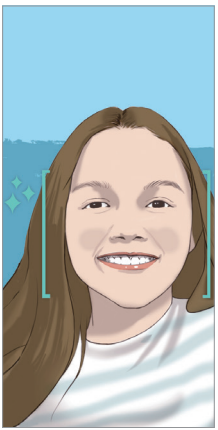

- Toque > **Disparo selfie** > **Disparo automático** para activar la función del disparo automático.

Visualización por gesto

Una vez que toma una selfie con la cámara frontal, podrá tener una vista previa inmediata acercando la pantalla a su rostro.

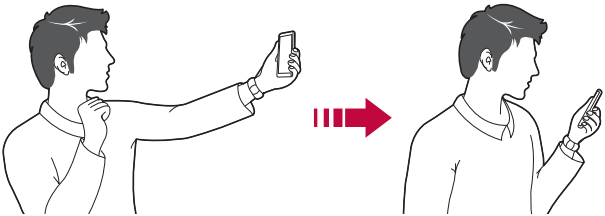

- Toque ⚙ > **Visualización por gesto** para activar la función de la visualización de gesto.
- Se muestra solo una vista previa cada vez que se toma una fotografía.
- Si gira el dispositivo mientras está la pantalla de vista previa, la pantalla cambia al modo cámara.

Guardar imagen invertida

Antes de tomar una fotografía con la cámara frontal, toque ⚙ > **Guardar imagen invertida**. La imagen se invertirá de forma horizontal.

- Al usar la cámara frontal, puede cambiar las opciones de la cámara sobre cómo tomar selfies. Consulte *Cómo personalizar las opciones de la cámara* para obtener más información.

Galería

Descripción general de la Galería

Puede ver y administrar fotografías o videos guardados en su dispositivo.

1 Toque ◯ > .
- Las fotografías y videos guardados se muestran por carpeta.

2 Toque una carpeta y seleccione un archivo.
- Vea el archivo seleccionado en modo de pantalla completa.
- Mientras mira una fotografía, deslice la pantalla hacia la izquierda o la derecha para ver la fotografía anterior o siguiente.
- Mientras mira un video, deslice la pantalla hacia la izquierda o la derecha para retroceder o adelantar rápidamente el video.

- Es posible que algunos formatos de archivos no sean compatibles, esto dependerá del software instalado.
- Es posible que no se abran algunos archivos debido a la codificación.
- Los archivos que superan el límite de tamaño pueden generar un error.

Cómo ver fotografías

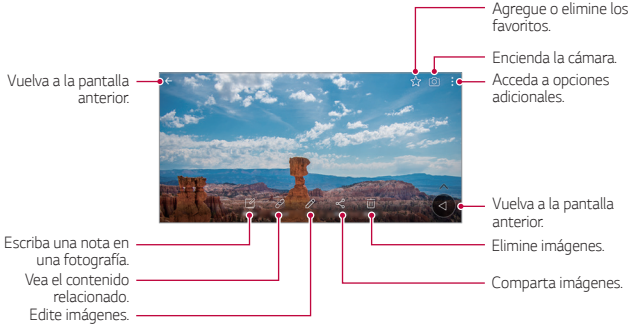

- Para mostrar los elementos del menú, toque suavemente la pantalla. Para ocultar los elementos del menú, toque la pantalla nuevamente.

Teclas flotantes

Para ir rápidamente a la pantalla de inicio mientras está viendo la galería en el modo de visualización horizontal, toque y mantenga presionado ◁, mueva el dedo hacia arriba hasta ○, luego suéltelo.

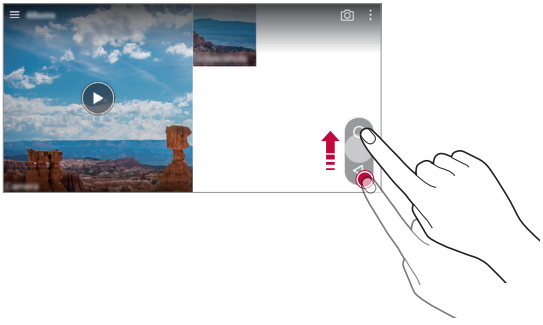

- Puede mover la posición de las teclas flotantes arrastrándolas en dirección horizontal en la parte inferior de la pantalla.

Cómo escribir una nota en una fotografía

1 Mientras mira una fotografía, toque ✎.

2 Escriba una nota en una fotografía y toque **GUARDAR**.

- Es posible que algunas fotos no sean compatibles con la característica de nota con foto.

Contenido relacionado

Puede editar o personalizar contenido relacionado en la galería.

1 Mientras está viendo la vista previa de una imagen, toque .

2 Cuando el ícono relacionado con la fecha en la que tomó la fotografía aparece, toque la pantalla.



- Puede ver las fotografías y los videos relacionados con la fecha que seleccionó.



- El contenido que se relaciona incluye también los archivos guardados en el álbum Recuerdos y puede organizarse no solo por fecha, sino que también por el lugar, en caso de que la localización se haya activado al tomar las fotos.

- Toque para guardar el contenido relacionado como un video.
- Toque ⋮ para tener acceso a opciones adicionales. Usted puede, como un ejemplo, elegir la opción **Hacer collage** y luego seleccionar las fotos que desea utilizar para el collage:



Cómo editar fotografías

1 Mientras mira una fotografía, toque .

2 Utilice una variedad de efectos y herramientas para editar la fotografía.

3 Toque **GUARDAR** para guardar los cambios.
- Los cambios se reemplazan en el archivo original.
- Para guardar la fotografía editada como otro archivo, toque ⋮ > **Guardar una copia**.

Cómo reproducir un video

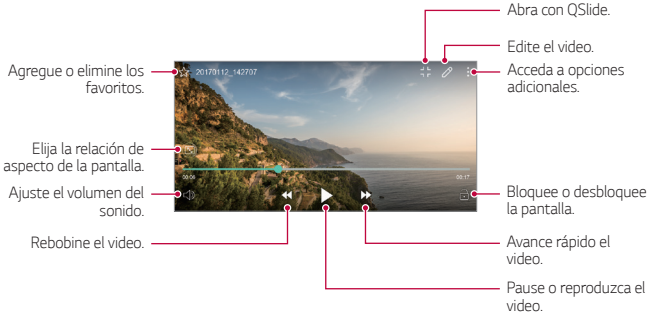

- Para ajustar el volumen del sonido, arrastre el lado derecho de la pantalla de video hacia arriba o hacia abajo.
- Para ajustar el brillo de la pantalla, arrastre el lado izquierdo de la pantalla hacia arriba o abajo.

Cómo editar videos

1 Mientras mira un video, toque .

2 Utilice una variedad de efectos y herramientas de edición para editar el video.

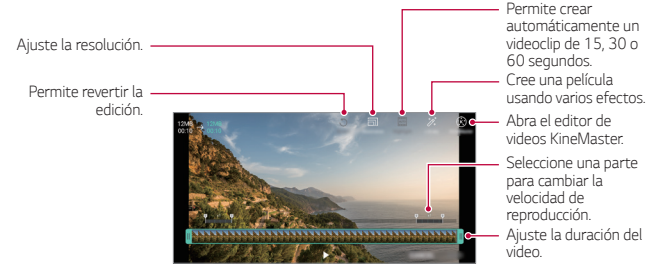

3 Toque **GUARDAR** para guardar los cambios.

Cómo crear un GIF

Puede crear fácilmente un GIF con un video grabado.

1 En el punto de inicio que desee mientras mira el video, toque ⋮ > **Crear GIF**.

2 Seleccione la duración del GIF que desea crear.
- El GIF se crea para el tiempo seleccionado a partir del momento actual.
- Para videos de menos de 5 segundos, las imágenes GIF se crean automáticamente para el tiempo restante.

⚠ • La función de elaboración de GIF se proporciona para la actividad creativa del usuario. Si infringe las leyes de derechos de autor o difamación al usar la función de elaboración de GIF, puede incurrir en responsabilidad civil y penal. Asegúrese de no duplicar ni transferir trabajos de terceros sin permiso. LG Electronics no puede aceptar responsabilidad alguna por las acciones de los usuarios.

Archivos relacionados

Puede relacionar archivos por fotografías y videos tomados en el mismo lugar o fecha.

1 Seleccione la fotografía guardada y toque 🔗.

2 Toque la fecha o el lugar y luego toque ▶ para crear un video.

Cómo borrar archivos

Puede eliminar archivos usando una de las siguientes opciones:

- Toque y mantenga presionado un archivo de la lista, luego toque **Borrar** > **BORRAR**.
- Toque 🗑, seleccione los archivos deseados y toque **BORRAR** > **BORRAR**.
- Los archivos borrados se mueven automáticamente a la **Papelera** y se pueden restaurar a la Galería dentro de los siete días.
- En la Galería, toque ☰ > **Papelera**. Toque 🗑 para borrar los archivos por completo. En este caso, los archivos no se podrán restaurar.

Cómo compartir archivos

Puede compartir archivos usando una de las siguientes opciones:

- Mientras mira una fotografía, toque para compartir el archivo con el método que desee.
- Mientras mira un video, toque > **Compartir** para compartir el archivo con el método que desee.
- Toque desde la lista de archivos para seleccionar los archivos y compartirlos con el método que desee.

Contactos

Descripción general de Contactos

Puede guardar y administrar contactos.

Toque > **Esenciales** > **Contactos**.

Cómo agregar contactos

Cómo agregar contactos nuevos

1 En la pantalla de la lista de contactos, toque +.

2 Ingrese los detalles del contacto y toque **GUARDAR**.

Cómo importar contactos

Puede importar contactos desde otro dispositivo de almacenamiento.

1 En la pantalla de la lista de contactos, toque > **Administrar contactos** > **Importar**.

2 Seleccione la ubicación de origen y de destino del contacto que desea importar, y luego toque **OK**.

3 Seleccione los contactos y toque **IMPORTAR**.

Cómo agregar contactos a la lista de marcación rápida

1 En la pantalla de la lista de contactos, toque > **Marcación Rápida**.

2 Toque **Agregar contacto** desde un número de marcación rápida.

3 Seleccione un contacto.

Cómo buscar contactos

Puede buscar contactos usando una de las siguientes opciones:

- En la pantalla de la lista de contactos, ingrese el nombre de un contacto en el casillero de búsqueda.
- Desplace la lista de contactos hacia arriba o hacia abajo.
- Desde el índice de la pantalla de la lista de contactos, toque la letra inicial de un contacto.

Lista de contactos

Cómo editar contactos

1 En la pantalla de la lista de contactos, seleccione un contacto.

2 En la pantalla del contacto seleccionado, toque y edite los detalles.

3 Toque **GUARDAR** para guardar los cambios.

Cómo borrar contactos

Para borrar contactos puede usar una de las siguientes opciones:

- En la pantalla de la lista de contactos, toque y mantenga presionado el contacto que desea borrar, luego toque **Borrar contacto**.
- Toque > **Borrar** en la pantalla de la lista de contactos, seleccione los contactos deseados y luego toque **BORRAR** > **BORRAR**.

Cómo agregar contactos favoritos

Puede registrar contactos que usa con frecuencia como favoritos.

1 En la pantalla de la lista de contactos, seleccione un contacto.

2 En la pantalla de los detalles de contactos, toque . Esta opción solo estará disponible para los contactos guardados en el Teléfono o en un cuenta Google.

Cómo crear grupos

1 En la pantalla de la lista de contactos, toque **Grupos** > > **Nuevo grupo**.

2 Ingrese un nuevo nombre de grupo.

3 Toque **Agregar miembros**, seleccione los contactos, luego toque **AGREGAR**.

4 Toque **GUARDAR** para guardar el grupo nuevo.

QuickMemo+

Descripción general de QuickMemo+

Puede hacer notas creativas utilizando una variedad de opciones en esta función avanzada del bloc de notas, como administración de imágenes y capturas de pantalla, que no son compatibles con el bloc de notas convencional.

Cómo crear una nota

1 Toque ◯ > **QuickMemo+**.

2 Toque + para crear una nota.

- ✓ : Guardar una nota.
- ↩ : Deshacer la última acción.
- ↪ : Rehacer la última acción que deshizo.
- T : Ingresar una nota utilizando el teclado.
- ✎ : Escribir notas a mano.
- ◇ : Borrar las notas escritas a mano.
- ⌾ : Acerque o aleje, gire o elimine las partes de una nota manuscrita.
- ⋮ : Acceda a opciones adicionales.

Cómo escribir notas en una foto

1 Toque ◯ > **QuickMemo+**.

2 Toque 📷 para tomar una foto, luego toque **OK**.

- La fotografía se adjunta automáticamente en el bloc de notas.

3 Toque T o ✎ para escribir notas en las fotografías.

- Escriba notas a mano en la fotografía.
- Ingrese texto debajo de la fotografía.

4 Toque ✓ para guardar la nota.

Cómo escribir notas en una captura de pantalla

1 Mientras está viendo la pantalla que desea capturar, arrastre la barra de estado hacia abajo y luego toque .
   - La captura de pantalla aparece como tema de fondo del bloc de notas. Las herramientas de notas aparecen en la parte superior de la pantalla.

2 Tome las notas que desee.
   - Escriba notas a mano en la fotografía.

3 Toque y guarde las notas en la ubicación que desee.
   - Las notas guardadas pueden verse en **QuickMemo+** o **Galería**.
   - Para guardar notas siempre en la misma ubicación, seleccione la casilla de verificación **Utilizar de forma predeterminada para esta acción** y seleccione una aplicación.

- En algunas aplicaciones cuya pantalla se extienda hacia abajo, como la pantalla de la lista de mensajes o de los contactos, después de tocar en la barra de estado, elija entre el modo **Estándar** y el modo **Extendido** antes de escribir notas en la pantalla de la aplicación.

Cómo administrar las carpetas

Puede ver las notas agrupadas según el tipo.

1 Toque > **QuickMemo+**.

2 En la parte superior de la pantalla, toque y seleccione un elemento del menú:
   - **Todas las notas**: Vea todas las notas guardadas en QuickMemo+.
   - **Mis notas**: Vea notas creadas por QuickMemo+.
   - **Notas con foto**: Vea notas creadas por .
   - **Capture+**: Vea notas creadas por Capture+.
   - **Papelera**: Vea notas eliminadas.
   - **Nueva categoría**: Agregar categorías.
   - : Reordene, agregue o elimine categorías. Para cambiar el nombre de una categoría, toque la categoría.

- Algunas carpetas no aparecen al ejecutar QuickMemo+ por primera vez. Se habilitan las carpetas deshabilitadas y aparecen cuando contienen al menos una nota relacionada.

Reloj

Alarma

Puede configurar una alarma para que suene a una hora específica.

1 Toque ◯ > **Esenciales** > **Reloj** > **Alarma**.

2 Toque ⊕ para agregar una nueva alarma.

3 Configure las opciones de alarma y toque **GUARDAR**.

- Si selecciona una alarma configurada previamente, puede editarla.
- Para eliminar una alarma, toque 🗑 en la parte superior de la pantalla. O bien, toque y mantenga presionada la alarma.

Reloj mundial

Puede ver la hora actual en distintas ciudades de todo el mundo.

1 Toque ◯ > **Esenciales** > **Reloj** > **Reloj mundial**.

2 Toque ⊕ y agregue una ciudad.

Temporizador

Puede configurar el temporizador para que la alarma suene después de un determinado período de tiempo.

1 Toque ◯ > **Esenciales** > **Reloj** > **Temporizador**.

2 Configure la hora y toque **Iniciar**.
   - Para suspender el temporizador, toque **Pausar**. Para reanudar el temporizador, toque **Reanudar**.
   - Para restaurar los ajustes del temporizador, toque ↺.

3 Toque **Parar** para detener la alarma del temporizador.

Cronómetro

Puede usar el cronómetro para registrar un tiempo de vuelta.

1 Toque ◯ > **Esenciales** > **Reloj** > **Cronómetro**.

2 Toque **Iniciar** para iniciar el cronómetro.
- Para registrar un tiempo de vuelta, toque **Vuelta**.

3 Toque **Pausar** para suspender el cronómetro.
- Para reanudar el cronómetro, toque **Reanudar**.
- Para borrar todos los registros y reiniciar el cronómetro, toque **Restaurar**.

Calendario

Descripción general de Calendario

Puede usar el calendario para administrar eventos y tareas.

Cómo agregar eventos

1 Toque ◯ > **Esenciales** > **Calendario**.

2 Seleccione una fecha y luego toque ⊕.

3 Ingrese los detalles del evento y toque **GUARDAR**.
- Si toca una fecha del calendario y la fecha contiene eventos, aparecerá una ventana emergente con una lista de los eventos. Toque un evento de la ventana emergente para ver los detalles del evento.

Cómo sincronizar eventos

Toque ⋮ > **Calendarios para sincronizar**, y seleccione un calendario para sincronizar.

- Cuando se guardan sus eventos desde el dispositivo a su cuenta de Google, se sincronizan automáticamente con el calendario de Google. Luego, puede sincronizar otros dispositivos con el calendario de Google para que esos dispositivos tengan los mismos eventos que su dispositivo y para poder administrar esos eventos desde esos dispositivos.

Event Pocket

Puede usar Event Pocket para crear eventos.

Toque para abrir Event Pocket y, luego, arrastre el contenido hacia una fecha del calendario.

- : Permite administrar imágenes, textos, notas y eventos guardados temporalmente. También puede compartir textos, imágenes y notas desde otra aplicación y guardarlos en el bolsillo. Si toca **POCKET** cuando crea un evento, este se guardará temporalmente en el bolsillo.
- : Agregue una cuenta de Facebook para ver información sobre eventos de Facebook. Es posible que algunos equipos no admitan la función de información de eventos de Facebook.
- : Vea información turística sobre los alrededores, como restaurantes y tiendas de artículos de primera necesidad, para planificar un evento.
- : Administre tareas sin fecha límite, como eventos.

Tareas

Puede registrar tareas en su dispositivo para administrar cronogramas fácilmente.

1 Toque > **Esenciales** > **Tareas**.

2 Toque para agregar una tarea.

3 Ingrese los detalles de la tarea y luego toque **GUARDAR**.

Música

Puede reproducir y administrar canciones o álbumes de música.

1 Toque ◯ > carpeta **Esenciales** (si es necesario) > **Música**.
2 Seleccione una categoría.
3 Seleccione un archivo de música.



- Es posible que algunos formatos de archivos no sean compatibles, esto dependerá del software instalado.
- Los archivos que superan el límite de tamaño pueden generar un error.
- Los archivos de música pueden estar protegidos por leyes de derecho de autor o propietarios de derecho de autor internacionales. Es posible que deba obtener un permiso legal antes de copiar un archivo de música. Para descargar o copiar un archivo de música, primero verifique la ley de derecho de autor del país correspondiente.
- Este modelo admite la reproducción de audio de alta fidelidad. Los archivos de audio de alta fidelidad muestran el ícono de alta fidelidad.

Calculadora

Puede usar dos tipos de calculadoras: la calculadora simple y la calculadora científica.

1 Toque ◯ > **Esenciales** > **Calculadora**.

2 Utilice el teclado para hacer un cálculo.

- Para usar la calculadora científica, arrastre hacia la izquierda la barra deslizante verde ubicada a la derecha de la pantalla.
- Toque **CE** para borrar el último dígito inserido. Para reiniciar un cálculo, toque **BOR**.

LG Health

Descripción general de LG Health

Puede controlar su salud y mantener buenos hábitos de ejercicio físico realizando un seguimiento de los ejercicios que hace.

Cómo comenzar a utilizar LG Health

Puede configurar LG Health al ejecutar la aplicación por primera vez o después de restaurarla.

1 Toque ◯ > **Esenciales** > **LG Health**.

2 Siga las instrucciones que aparecen en la pantalla para completar la configuración.

Cómo utilizar LG Health

Puede ver la información principal de LG Health y administrar la cantidad de ejercicio físico e información sobre la salud.

1 Toque ◯ > **Esenciales** > **LG Health**.

2 Las siguientes opciones están disponibles.

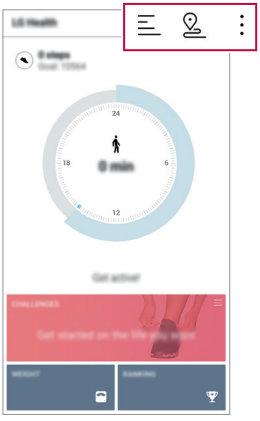

- : Vea su registro de ejercicios del día que quiera consultar.
- : Comience a realizar el registro de un ejercicio. Para cada tipo de ejercicio, queda registrada la ruta recorrida y la cantidad de ese ejercicio físico.
- : Acceda a opciones adicionales.

- La información relacionada con la salud que brinda LG Health está diseñada para la comodidad del usuario y no puede utilizarse con fines de prevención de enfermedades, tratamientos, diagnósticos u otras cuestiones médicas.
- LG Health puede variar o no estar disponible según el país y la operadora. Las funciones de LG Health que están disponibles y las aplicaciones que pueden agregarse a LG Health pueden variar según el país. Esto se debe a diferentes normativas y regulaciones.

E-mail

Descripción general del E-mail

Puede registrar una cuenta de correo electrónico en su dispositivo y luego revisar y enviar correos electrónicos desde su dispositivo.

- Si usa datos móviles, es posible que se le cobre por el uso de datos según su plan de precios. Para obtener más información, consulte con su operadora.

Cómo registrar cuentas de E-mail

Cuando utilice la aplicación de correo electrónico por primera vez, registre su cuenta de correo electrónico.

1. Toque ◯ > **Esenciales** > **E-mail**.
2. Seleccione un proveedor de servicio de correo electrónico.
3. Ingrese su dirección de correo electrónico y su contraseña y luego toque **SIGUIENTE** para registrar su cuenta.
   - Para registrar manualmente una cuenta de correo electrónico, toque **CONFIGURACIÓN MANUAL** (si es necesario).

Cómo administrar cuentas de E-mail

Para ver o editar las configuraciones de su cuenta de correo electrónico, toque ⋮ > **Ajustes**.

- Para agregar una cuenta, toque ⊕ **Agregar cuenta**.
- Para borrar una cuenta, toque ⋮ > **Remover cuenta**.

Cómo abrir otra cuenta de E-mail

Si hay varias cuentas de correo electrónico registradas y desea ver otra cuenta, toque ☰ y seleccione otra cuenta de la lista de cuentas.

Cómo revisar el E-mail

1. Toque ☰ y seleccione una bandeja de entrada.
2. Seleccione un correo electrónico de la lista de correo electrónico.
   - Aparece el mensaje de correo electrónico.

Cómo enviar correos electrónicos

1 Toque .

2 Ingrese la dirección de correo electrónico del destinatario.

3 Ingrese el asunto y el mensaje.

- Para adjuntar archivos, toque .
- Para acceder a elementos opcionales del menú, toque .

4 Toque para enviar el correo electrónico.

Radio FM

Puede escuchar radio FM.

Toque > **Esenciales** > **Radio FM**.

- Para utilizar esta aplicación, primero debe conectar un auricular al dispositivo. El auricular funciona como la antena de radio.
- Es posible que esta función no esté disponible, según la región, el país o la operadora.

Admin. de archivos

Puede ver y administrar archivos en su dispositivo o en una nube.

1 Toque > **Administrador** > **Admin. de archivos**.

2 Toque y seleccione la ubicación de almacenamiento que desee.

LG Mobile Switch

Transfiera datos fácilmente desde un dispositivo usado a un dispositivo nuevo a través de LG Mobile Switch.

1 Toque ◯ > **Administrador** > **LG Mobile Switch**.
También puede tocar ◯ > **Ajustes** > **General** > **Copia de respaldo y restauración** > **LG Mobile Switch**.

2 Siga las instrucciones que aparecen en la pantalla para seleccionar el método de transferencia que desee.

- Es posible que al restaurar el dispositivo se borren archivos de copia de respaldo que están guardados en el almacenamiento. Asegúrese de copiar y almacenar los archivos de copia de respaldo importantes en su computadora.

- No se realiza una copia de respaldo de los datos que están dentro de una cuenta de Google. Cuando sincroniza su cuenta de Google, las aplicaciones de Google, los contactos de Google, el calendario de Google, los datos de aplicaciones de memoria de Google y las aplicaciones descargadas desde Play Store, se almacenan automáticamente en la aplicación Drive.
- Cargue totalmente la batería antes de transferir datos para evitar que se apague accidentalmente durante el proceso.

LG Friends Manager

Puede conectarse a dispositivos LG Friends y administrarlos fácilmente.

Toque ◯ > **Administrador** > **LG Friends Manager**.

Descargas

Puede ver, borrar o compartir archivos descargados a través de Internet o aplicaciones.

Toque ◯ > **Administrador** > **Descargas**.

RemoteCall Service

Su dispositivo puede recibir un diagnóstico remoto para resolver problemas. Primero, debe realizar una llamada telefónica al Centro de Atención al Cliente de LG de la siguiente manera:

- Para utilizar esta función, primero debe estar de acuerdo con el uso de la función.
- Si usa datos móviles, es posible que se le cobre por el uso de datos según su plan de precios.

1 Toque ◯ > **Servicios** > **RemoteCall Service**.

2 Conecte una llamada al Centro de Atención al Cliente de LG.

3 Después de que se conecta la llamada, siga las instrucciones del asistente de servicio para ingresar un número de acceso de seis números.
   - Su dispositivo se conecta de manera remota y se inicia la atención al cliente remota.

Facebook

Puede usar un servicio de redes sociales para actualizar, ver y compartir artículos, fotos y videos con sus contactos en línea.

Toque ◯ > **Facebook**.

- Es posible que esta aplicación no esté disponible y esto dependerá de la región, país u operadora.

Chrome

Inicie sesión en Chrome e importe guías abiertas, marcadores y datos de la barra de direcciones desde una computadora a su dispositivo.

Aplicaciones de Google

Para usar las Aplicaciones de Google, configure una cuenta de Google. Cuando utiliza una aplicación de Google por primera vez, aparece automáticamente la ventana de registro de cuenta de Google. Si no tiene una cuenta de Google, cree una desde su dispositivo. Para obtener detalles sobre cómo usar una aplicación, consulte la sección Ayuda de la aplicación.



- Es posible que algunas aplicaciones no funcionen, esto dependerá de la región, país u operadora.

Documentos

Cree documentos o edite documentos creados en línea desde otro dispositivo. Comparta y edite documentos junto con otras personas.

Drive

Suba, guarde, abra, comparta y organice archivos desde su equipo. Se puede acceder a los archivos que son accesibles desde las aplicaciones, desde cualquier lugar, incluidos los entornos en línea y fuera de línea.

Duo

Puede realizar una videollamada con su familia, amigos y cualquier otra persona que utilice esta aplicación.

Gmail

Registre su cuenta de correo electrónico de Google para revisar o enviar correos electrónicos.

Google

Use Google para buscar sitios web, imágenes, noticias y otros ingresando palabras claves de forma oral o escrita.

Maps

Encuentre su ubicación o la ubicación de un sitio en el mapa. Consulte información geográfica.

Fotos

Vea o comparta fotografías o álbumes guardados en su dispositivo.

Play Películas

Use su cuenta de Google para alquilar o comprar películas. Compre contenido y reprodúzcalo en cualquier lugar.

Play Música

Puede comprar archivos de música desde Play Store. Reproduzca archivos de música guardados en su dispositivo.

Hojas de cálculo

Cree hojas de cálculo o edite hojas de cálculo creadas en línea o desde otro equipo. Comparta y edite hojas de cálculo junto con otras personas.

Presentaciones

Cree una presentación o edite una presentación creada en línea o desde otro dispositivo. Comparta o edite una presentación junto con otras personas.

YouTube

Busque y reproduzca videos. Suba videos en YouTube para compartirlos con personas de todo el mundo.

04

Ajustes

Ajustes

Puede personalizar la configuración de ajustes según sus preferencias.

Toque ◯ > **Ajustes**.

- Toque 🔍 e ingrese una palabra clave en el cuadro de búsqueda para acceder a un elemento de ajuste.
- Toque ⋮ para cambiar el modo de visualización. Esta guía del usuario asume que está utilizando el modo Ver pestaña.

Redes

Wi-Fi

Puede conectarse con dispositivos cercanos mediante una red Wi-Fi.

Cómo conectarse a una red Wi-Fi

1 En la pantalla de ajustes, toque **Redes** > **Wi-Fi**.

2 Toque ◯ para activarlo.
- Las redes Wi-Fi disponibles aparecen automáticamente.

3 Seleccione una red.
- Es posible que necesite ingresar la contraseña de la red Wi-Fi.
- El dispositivo omite este proceso con las redes a las que accedió anteriormente. Si no desea conectarse automáticamente a una determinada red Wi-Fi, toque y mantenga presionada la red y luego toque **Borrar red**.

Ajustes de la red Wi-Fi

En la pantalla de ajustes, toque **Redes** > **Wi-Fi**.

- **Cambiar a datos móviles**: Si la función de conexión de datos móviles está activada pero el dispositivo no puede conectarse a Internet mediante una conexión Wi-Fi, el dispositivo se conecta automáticamente a Internet mediante la conexión de datos móviles.
- ⋮ : Personalice los ajustes de la red Wi-Fi.

Wi-Fi Direct

Puede conectar su dispositivo a otros dispositivos compatibles con Wi-Fi Direct para compartir datos directamente con ellos. No necesita un punto de acceso. Se puede conectar con más de dos dispositivos utilizando Wi-Fi Direct.

1 En la pantalla de ajustes, toque **Redes** > **Wi-Fi** > ⋮ > **Wi-Fi avanzado** > **Wi-Fi Direct**.
   - Los dispositivos cercanos que admiten Wi-Fi Direct aparecen automáticamente.

2 Seleccione un dispositivo.
   - La conexión se establece cuando el dispositivo acepta la solicitud de conexión.

- La batería se puede agotar rápidamente al utilizar Wi-Fi Direct.

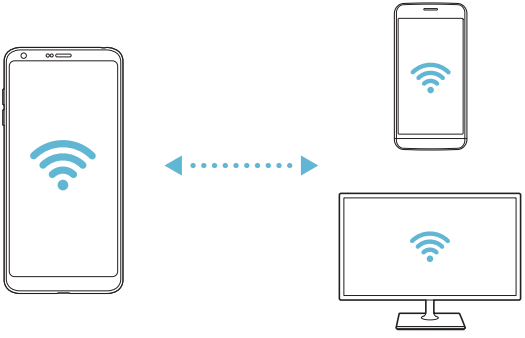

Bluetooth

Puede conectar su dispositivo a dispositivos cercanos compatibles con Bluetooth para intercambiar datos con ellos. Conecte su dispositivo a un auricular o teclado Bluetooth. Esto facilita el control del dispositivo.

Cómo vincular su dispositivo con otro dispositivo

1 En la pantalla de ajustes, toque **Redes** > **Bluetooth**.

2 Toque para activarlo.
- Los dispositivos disponibles aparecen automáticamente.
- Para actualizar la lista de dispositivos, toque **BUSCAR**.

- Solo los dispositivos configurados como visibles aparecerán en la lista.

3 Seleccione un dispositivo de la lista.

4 Siga las instrucciones que aparecen en la pantalla para efectuar la autenticación.

- Este paso se omite para dispositivos a los que accedió anteriormente.

Cómo enviar datos por Bluetooth

1 Seleccione un archivo.
- Puede enviar archivos multimedia o contactos.

2 Toque > **Bluetooth**.

3 Seleccione un dispositivo de destino para el archivo.
- El archivo se envía cuando el dispositivo de destino lo acepta.

- Los procesos de uso compartido de archivos pueden variar según el archivo.

Datos móviles

Puede activar o desactivar los datos móviles. También puede administrar el uso de datos móviles.

Cómo activar los datos móviles

1 En la pantalla de ajustes, toque **Redes** > **Datos móviles**.

2 Toque para activarlo.

Cómo personalizar los ajustes de datos móviles

1 En la pantalla de ajustes, toque **Redes** > **Datos móviles**.

2 Personalice los siguientes ajustes:

- **Datos móviles**: Active o desactive la opción para utilizar la conexión de datos en redes móviles.
- : Personalice los ajustes de datos móviles.

Llamadas

Puede personalizar los ajustes de llamadas, como las opciones de llamadas internacionales y llamadas de voz.

- Es posible que algunas funciones no sean compatibles; esto dependerá de la región, el país u operadora.

1 En la pantalla de ajustes, toque **Redes** > **Llamadas**.

2 Personalice los ajustes.

Compartir y conectar

NFC

Puede utilizar el dispositivo como tarjeta de transporte o como tarjeta de crédito. También puede compartir datos con otro dispositivo.

1 En la pantalla de ajustes, toque **Redes** > **Compartir y conectar** > **NFC**.

2 Toque para activarlo.

- Ponga en contacto su dispositivo con otro dispositivo que admita NFC para permitir el intercambio de datos.

- La antena NFC puede ubicarse en diferente lugar según el tipo de dispositivo. Consulte *Descripción general del dispositivo* para obtener más información sobre el área de la antena NFC.

Android Beam

Puede compartir archivos poniendo en contacto la parte posterior del dispositivo con otro dispositivo. También puede compartir archivos, incluidos música, videos o contactos, y abrir una página web o una aplicación desde otro dispositivo.

1 En la pantalla de ajustes, toque **Redes** > **Compartir y conectar** > **Android Beam**.

2 Ponga en contacto la parte posterior del dispositivo con otro dispositivo.

- La antena NFC puede ubicarse en diferente lugar según el tipo de dispositivo.

Compartir archivo

Puede enviar y recibir archivos entre su dispositivo y otro dispositivo o tablet LG.



- Consulte *Cómo enviar o recibir archivos* para obtener más información.

1 En la pantalla de ajustes, toque **Redes** > **Compartir y conectar** > **Compartir archivo**.

2 Personalice los siguientes ajustes:

- **G6**: Cambie el nombre del dispositivo.
- **Guardar en**: Configure la carpeta de destino para guardar archivos enviados desde otros dispositivos.
- **Compartir archivo**: Permita la recepción de archivos enviados desde otros dispositivos.
- **SmartShare Beam**: Comparta archivos con otros dispositivos a través de SmartShare Beam.
- **Ayuda**: Puede ver la ayuda sobre cómo compartir archivos.

Servidor multimedia

Puede compartir contenido multimedia de su dispositivo con dispositivos cercanos que admitan DLNA.

1 En la pantalla de ajustes, toque **Redes** > **Compartir y conectar** > **Servidor multimedia**.

2 Personalice los siguientes ajustes:

- **Compartir contenido**: Comparta contenido de su dispositivo con dispositivos cercanos.
- **G6**: Configure el nombre de su dispositivo.
- **Contenido para compartir**: Seleccione el tipo de contenido multimedia que desea compartir con otros dispositivos.
- **Dispositivos autorizados**: Vea una lista de dispositivos que tienen permitido acceder a contenidos de su dispositivo.
- **Dispositivos no autorizados**: Vea una lista de dispositivos que no tienen permitido acceder a contenidos de su dispositivo.

Compartir pantalla

Puede reproducir la pantalla y el sonido del dispositivo en otro dispositivo, como un televisor que admita la función Miracast.

1 En la pantalla de ajustes, toque **Redes** > **Compartir y conectar** > **Compartir pantalla**.

2 Toque para activarlo.

3 Seleccione un dispositivo de la lista de dispositivos cercanos.
- Si no aparece el dispositivo deseado, toque **BUSCAR** para actualizar la lista.
- Después de conectarse al dispositivo, se muestra la pantalla del dispositivo.

- La función Compartir pantalla se desactiva automáticamente si no hay un dispositivo compatible cerca.

LG AirDrive

Puede utilizar su cuenta LG para administrar archivos guardados en el dispositivo desde una computadora. No necesita una conexión USB.

1 En la pantalla de ajustes, toque **Redes** > **Compartir y conectar** > **LG AirDrive**.

2 Utilice una única cuenta de LG para iniciar sesión en LG Bridge en la computadora y **LG AirDrive** en el dispositivo.
- El software de LG Bridge puede descargarse desde *www.lg.com*.

3 Administre archivos del dispositivo desde la computadora.

Impresión

Puede conectar su dispositivo a una impresora Bluetooth e imprimir fotos o documentos guardados en el dispositivo.

1 En la pantalla de ajustes, toque **Redes** > **Compartir y conectar** > **Impresión**.

- Si la impresora deseada no está en la lista, instale el driver de la impresora desde la tienda virtual de aplicaciones de su dispositivo.

2 Toque para activarlo.

3 Seleccione una impresora desde la pantalla de la lista de impresoras.
- Para agregar una impresora, toque ⋮ > **Agregar impresora**.
- Para buscar el nombre de una impresora, toque ⋮ > **Buscar**.
- Toque ⋮ > **Ajustes** desde la pantalla de la impresora seleccionada para acceder a las configuraciones de impresión.

4 Seleccione un archivo y toque ⋮ > **Imprimir**.
- Se imprime el documento.

- Si no tiene una cuenta de Google, toque **Ajustes** > **General** > **Cuentas y sincronización** > **AGREGAR CUENTA** > **Google**, para crear una cuenta.

Anclaje a red

Anclaje de USB

Puede conectar el dispositivo con otro dispositivo a través de USB y compartir datos móviles.

1 Conecte su dispositivo a otro a través del cable USB.

2 En la pantalla de ajustes toque **Redes** > **Anclaje a red** y luego toque para activar el **Anclaje de USB**.

- Esta opción utiliza datos móviles y es posible que se generen cargos por el uso de datos según su plan de precios. Para obtener más información, consulte con su operadora.
- Cuando lo conecte a una computadora, descargue el controlador USB desde *www.lg.com* e instálelo en la computadora.
- No puede enviar ni recibir archivos entre su dispositivo y una computadora mientras el anclaje USB esté activado. Desactive el Anclaje de USB para enviar y recibir archivos.
- Los sistemas operativos que admiten anclaje son Window XP o sistemas más recientes, o Linux.

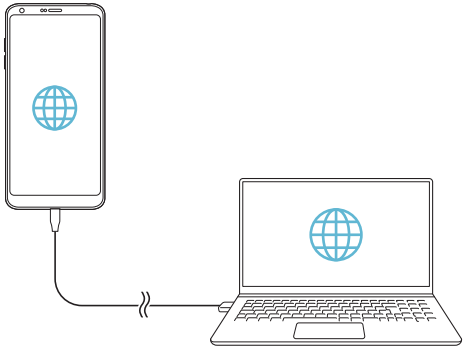

Punto de acceso Wi-Fi

Puede configurar el dispositivo como un enrutador inalámbrico para que otros dispositivos pueden conectarse a Internet utilizando los datos móviles del dispositivo.

1 En la pantalla de ajustes toque **Redes** > **Anclaje a red** > **Punto de acceso Wi-Fi** y luego toque para activarlo.

2 Toque **Configure el Punto de acceso Wi-Fi** e ingrese el Nombre Wi-Fi (SSID) y la contraseña.

3 Encienda el Wi-Fi en el otro dispositivo y seleccione el nombre de la red del dispositivo en la lista de Wi-Fi.

4 Ingrese la contraseña de la red.

- Esta opción utiliza datos móviles y es posible que se generen cargos por el uso de datos según su plan de precios. Para obtener más información, consulte con su operadora.
- Para más información, visite el sitio web: *http://www.android.com/tether#wifi*

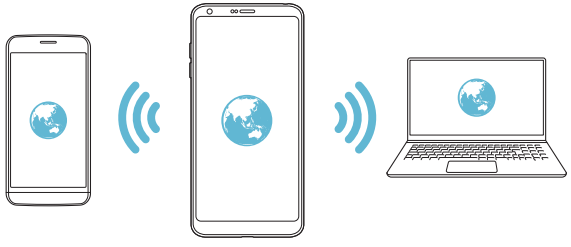

Conexión Bluetooth

Un dispositivo que se conecte con Bluetooth puede conectarse a Internet utilizando los datos móviles de su dispositivo.

1 En la pantalla de ajustes, toque **Redes** > **Anclaje a red** y luego toque para activar la **Conexión Bluetooth**.

2 Encienda el Bluetooth en ambos dispositivos y vincúlelos.

- Esta opción utiliza datos móviles y es posible que se generen cargos por el uso de datos según su plan de precios. Para obtener más información, consulte con su operadora.
- Para más información, visite el sitio web: *http://www.android.com/tether#Bluetooth_tethering*

Ayuda

Puede ver la ayuda para utilizar el Anclaje a USB, el Punto de acceso Wi-Fi y la Conexión Bluetooth.

En la pantalla de ajustes, toque **Redes** > **Anclaje a red** > **Ayuda**.

Más

Modo avión

Puede desactivar las funciones de datos móviles y llamadas. Cuando este modo está activado, las funciones que no involucran el uso de datos, como los juegos y la reproducción de música, permanecen disponibles.

1 En la pantalla de ajustes, toque **Redes** > **Más** > **Modo avión**.

2 Toque **ENCENDER** en la pantalla de confirmación.

Redes móviles

Puede personalizar los ajustes de los datos móviles.

1 En la pantalla de ajustes, toque **Redes** > **Más** > **Redes móviles**.

2 Personalice los siguientes ajustes:

- **Datos móviles**: Active o desactive los datos móviles.
- **Datos en roaming**: Explore la Web, utilice correos electrónicos, mensajes multimedia y otros servicios de datos en el extranjero.
- **Modo de red**: Seleccione un tipo de red.
- **Nombres de puntos de acceso**: Vea o cambie el punto de acceso para utilizar el servicio de datos móviles. Para cambiar el punto de acceso, seleccione una opción desde la lista de puntos de acceso.
- **Operadoras de red**: Busque operadoras de red y conéctese automáticamente a una red.

VPN

Puede conectarse a una red virtual segura, como una Intranet. También puede administrar redes privadas virtuales conectadas.

Cómo agregar una VPN (Red Privada Virtual)

1 En la pantalla de ajustes, toque **Redes** > **Más** > **VPN**.

2 Toque **Agregar VPN**.

- Esta función está disponible solo cuando el bloqueo de pantalla está activado. Si el bloqueo de pantalla está desactivado, aparece una pantalla de notificación. Toque **CAMBIAR** en la pantalla de notificaciones para activar el bloqueo de pantalla. Consulte *Cómo establecer un bloqueo de pantalla* para obtener más información.

3 Ingrese los detalles de la VPN y toque **GUARDAR**.

Cómo configurar los ajustes de la VPN

1 Toque una VPN de la lista **REDES VPN**.

2 Ingrese los detalles de cuenta del usuario de la VPN y toque **CONECTAR**.

- Para guardar los detalles de la cuenta, seleccione la casilla de verificación **Guardar información de la cuenta**.

Sonido y Notificación

Puede personalizar ajustes de sonido, vibración y notificación.

En la pantalla de ajustes, toque **Sonido y Notificación** y personalice los siguientes ajustes:

- **Perfil de sonido**: Permite cambiar el modo de sonido a **Sonido**, **Solamente vibrar** o **Silencioso**.
- **Volumen**: Ajuste el volumen del sonido para diversos elementos.
- **Tono de timbre**: Seleccione un tono de llamada para las llamadas recibidas. Puede agregar tonos de llamadas y eliminar solamente los tonos agregados.
- **Componer tonos**: Cree un tono de llamada para una llamada recibida de un contacto en particular.
- **Intensidad de vibración**: Ajuste la intensidad de la vibración.
- **Sonido con vibración**: Ajuste el dispositivo para que vibre y reproduzca un tono de llamada simultáneamente.
- **Tipo de vibración**: Puede seleccionar el tipo de vibración cuando recibe llamadas.
- **No molestar**: Configure la hora, el rango y el tipo de aplicación para recibir mensajes de notificación. Reciba los mensajes de notificación solo en días específicos de la semana.
- **Pantalla de bloqueo**: Muestre u oculte un mensaje de notificación en la pantalla de bloqueo. También puede ocultar información privada.
- **Aplicaciones**: Seleccione las aplicaciones que pueden mostrar sus mensajes de notificaciones en la pantalla y configure las prioridades de esas aplicaciones en relación con los mensajes de notificaciones.
- **Más** > **Sonido de notificación**: Seleccione un sonido de notificación. Configure la música guardada en el dispositivo como el sonido de una notificación.
- **Más** > **Vibrar al tocar**: Configure el dispositivo para que vibre cuando toca determinados elementos de la pantalla.
- **Más** > **Efectos de sonido**: Seleccione un efecto de sonido para que se reproduzca cuando toque el teclado de marcación o el teclado común, cuando seleccione un elemento en la pantalla o al bloquear y desbloquear la pantalla.

Pantalla

Puede personalizar ajustes detallados para cada tipo de pantalla.

En la pantalla de ajustes, toque **Pantalla** y personalice los siguientes ajustes:

- **Pantalla de inicio**: Personalice los ajustes para la pantalla de inicio. Consulte *Ajustes de la Pantalla de inicio* para obtener más información.
- **Bloqueo de pantalla**: Personalice los ajustes de la pantalla de bloqueo. Consulte *Ajustes de la pantalla de bloqueo* para obtener más información.
- **Tema**: Permite seleccionar un tema para la pantalla de su dispositivo.
- **Teclas de inicio**: Reorganice las teclas de inicio o cambie su color de fondo.
- **Tipo de fuente**: Cambie el tipo de fuente.
- **Tamaño de fuente**: Cambie el tamaño de la fuente.
- **Texto en negrita**: Coloque el texto de la pantalla en negrita.
- **Proporción de las aplicaciones**: Ajuste el tamaño de la pantalla de las aplicaciones.
- **Tamaño de pantalla**: Configure los elementos en la pantalla a un tamaño que le resulte fácil ver. Algunos elementos pueden cambiar de posición.
- **Vista confortable**: Configure el dispositivo para reducir la cantidad de luz azul de la pantalla y reducir la fatiga ocular.
- **Brillo**: Utilice la barra de desplazamiento para cambiar el brillo de la pantalla del dispositivo. Para ajustar automáticamente el brillo de la pantalla según la intensidad de la luz ambiente, toque el interruptor **Automático**.
- **Pantalla Always-on**: Siempre muestra la información, como la fecha, la hora y las notificaciones, incluso cuando la pantalla está apagada. Para obtener detalles, consulte *Pantalla Always-on*.
- **Pantalla giratoria**: Active esta opción para girar automáticamente la pantalla según la orientación del dispositivo.
- **Límite de tiempo de pantalla**: Seleccione un límite de tiempo para que la pantalla se apague automáticamente cuando el dispositivo permanece inactivo durante un período de tiempo específico.
- **Más** > **KnockON**: Encienda o apague la pantalla tocándola dos veces.
- **Más** > **Protector de pantalla**: Permite mostrar el protector de pantalla cuando el dispositivo está conectado al soporte o al cargador. Seleccione un tipo de protector de pantalla para mostrar.

General

Idioma y teclado

Puede personalizar los ajustes del teclado y el idioma en su dispositivo.

1 En la pantalla de ajustes, toque **General** > **Idioma y teclado**.

2 Personalice los siguientes ajustes:

- **Idioma**: Seleccione un idioma para aplicar en el dispositivo.
- **Teclado actual**: Permite ver el teclado que está actualmente en uso. Seleccione un teclado para utilizar cuando ingresa un texto.
- **Teclado LG**: Permite personalizar los ajustes del teclado LG.
- **Dictado por voz de Google**: Configure las opciones para el dictado por voz de Google.
- **Salida de síntesis de voz**: Configure los ajustes de la salida de texto a voz.
- **Velocidad del puntero**: Ajuste la velocidad del puntero del mouse o trackpad.
- **Invertir botones**: Invierta el botón derecho del mouse para realizar acciones primarias de manipulación directa.

Ubicación

Puede personalizar cómo usan aplicaciones específicas la información de ubicación.

1 En la pantalla de ajustes, toque **General** > **Ubicación**.

2 Personalice los siguientes ajustes:

- **Modo**: Seleccione un método para proporcionar información de su ubicación.
- **Mis lugares**: Configure el dispositivo para analizar los lugares que visita frecuentemente para que pueda reconocer automáticamente una dirección residencial.
- **SOLICITUD DE UBICACIÓN RECIENTE**: Vea aplicaciones que solicitaron recientemente información de ubicación.
- **Estimativa de ubicación con bajo consumo**: Calcule la ubicación del dispositivo utilizando bajo consumo de energía.
- **Compartir ubicación en Google**: Configure esta opción para compartir su ubicación en tiempo real desde sus dispositivos con las personas que elija.

- **Historial de ubicaciones de Google**: Configure el historial de ubicación de Google.

Cuentas y sincronización

Puede agregar o administrar cuentas, incluida una cuenta de Google.
También puede sincronizar aplicaciones específicas o información de usuarios automáticamente.

1 En la pantalla de ajustes, toque **General** > **Cuentas y sincronización**.

2 Personalice los siguientes ajustes:
- **Sincronización automática de datos**: Sincronice todas las cuentas registradas automáticamente.
- **CUENTAS**: Vea una lista de cuentas registradas. Para ver o cambiar los detalles de una cuenta, toque la cuenta.
- **AGREGAR CUENTA**: Agregue cuentas.

Usuario

Puede agregar a usuarios para compartir su dispositivo con ellos.

1 En la pantalla de ajustes, toque **General** > **Usuario**.

2 Personalice los ajustes.

Accesibilidad

Puede administrar los complementos de accesibilidad instalados en su dispositivo.

1 En la pantalla de ajustes, toque **General** > **Accesibilidad**.

2 Personalice los siguientes ajustes:
- **Visual** > **TalkBack**: Configure el dispositivo para notificar acciones o el estado de la pantalla a través de voz.
- **Visual** > **Notificaciones de voz para Mensajes/Llamadas**: Configure el dispositivo para leer información de la persona que llama o el contenido del mensaje a través de la voz.
- **Visual** > **Tamaño de fuente**: Cambie el tamaño de la fuente.
- **Visual** > **Texto en negrita**: Coloque el texto de la pantalla en negrita.
- **Visual** > **Tamaño de pantalla**: Configure los elementos en la pantalla a un tamaño que le resulte fácil ver. Algunos elementos pueden cambiar de

posición.

- **Visual > Zoom táctil**: Acerque o aleje el zoom tocando la pantalla tres veces.
- **Visual > Lente de aumento**: Le permite aumentar o disminuir el zoom dentro de una ventana e invertir el color.
- **Visual > Aumentar cursor**: Permite aumentar el tamaño del cursor.
- **Visual > Pantalla de alto contraste**: Permite cambiar el color de fondo a negro para obtener una pantalla de alto contraste.
- **Visual > Inversión de color**: Aumente el contraste de color de la pantalla para personas con problemas en la vista.
- **Visual > Ajuste del color de la pantalla**: Ajuste el color de la pantalla.
- **Visual > Escala de grises**: Cambie la pantalla al modo de escala de grises.
- **Visual > Finalizar llamadas con la Tecla Encender/Apagar/Bloquear**: Finalice una llamada presionando la tecla de encender/apagar/bloquear.
- **Auditiva > Subtítulos**: Active el servicio de subtítulos cuando reproduce videos para personas con discapacidad auditiva.
- **Auditiva > Alertas de Flash**: Configure el dispositivo para que le informe con una luz intermitente cuando haya llamadas recibidas, mensajes y alarmas.
- **Auditiva > Silenciar todos los sonidos**: Permite silenciar todos los sonidos y bajar el volumen del receptor.
- **Auditiva > Canal de audio**: Seleccione el tipo de audio.
- **Auditiva > Balance de sonido**: Ajuste el balance de la salida de audio. Utilice la barra de desplazamiento para cambiar el balance.
- **Motora y cognitiva > Touch assistant**: Active el panel táctil para facilitar el uso de las teclas y gestos.
- **Motora y cognitiva > Entrada táctil**: Permite ajustar el tiempo al tocar y mantener presionada la pantalla, como también, ajustar la entrada táctil para considerar toques repetidos como único toque.
- **Motora y cognitiva > Teclado físico**: Permite personalizar los ajustes del teclado.
- **Motora y cognitiva > Clic automático del mouse**: Hace un clic automático del mouse en caso de que no haya movimiento.
- **Motora y cognitiva > Toque y mantenga para las llamadas**: Responda o rechace llamadas tocando y manteniendo presionada la tecla de llamada en vez de arrastrarla.

- **Motora y cognitiva** > **Límite de tiempo de pantalla**: Apague la pantalla automáticamente cuando el dispositivo permanece inactivo durante un período de tiempo específico.
- **Motora y cognitiva** > **Áreas de control táctil**: Limite el área táctil para que solo una parte específica de la pantalla pueda ser controlada por la entrada táctil.
- **Acceso directo de funciones de accesibilidad**: Acceda rápidamente a una función utilizada con frecuencia tocando ◯ tres veces.
- **Pantalla giratoria**: Cambie automáticamente la orientación de la pantalla de acuerdo con la posición física del dispositivo.
- **Accesibilidad mejorada**: Cree combinaciones de teclas para controlar su dispositivo.

Tecla de acceso directo

Puede utilizar la tecla de volumen para ejecutar aplicaciones directamente cuando la pantalla está apagada o bloqueada.

1 En la pantalla de ajustes, toque **General** > **Tecla de acceso directo**.

2 Toque para activarlo.
   - Presione la tecla Bajar Volumen (-) dos veces para abrir la aplicación Cámara cuando la pantalla esté bloqueada o apagada. En las mismas condiciones, presione la tecla Subir Volumen (+) dos veces para abrir Capture+.

Servicios de Google

Puede utilizar los ajustes de Google para administrar las aplicaciones de Google y los ajustes de cuenta.

En la pantalla de ajustes, toque **General** > **Servicios de Google**.

Huellas digitales y Seguridad

1 En la pantalla de ajustes, toque **General** > **Huellas digitales y Seguridad**.

2 Personalice los siguientes ajustes:
   - **Huellas digitales**: Utilice sus huellas digitales para desbloquear la pantalla o el contenido en Galería o QuickMemo+. Consulte *Descripción general del reconocimiento de huellas digitales* para obtener más información.

- **Bloqueo de contenido**: Configure el método para bloquear archivos en Galería o QuickMemo+.
- **Encriptar la tarjeta MicroSD**: Encripte la tarjeta de memoria para prevenir el uso en otro dispositivo. Consulte la sección *Encriptación de la tarjeta de memoria* para obtener más información.
- **Inicio seguro**: Proteja su dispositivo cuando se enciende con un código de bloqueo. Consulte *Ajustes del inicio seguro* para obtener más información.
- **Fijar bloqueo de tarjeta SIM**: Bloquee o desbloquee la tarjeta SIM o cambie la contraseña (PIN).
- **Hacer visible las contraseñas**: Visualice la contraseña a medida que la ingresa.
- **Administradores de dispositivos**: Permita privilegios para restringir el control o uso del dispositivo para aplicaciones específicas.
- **Orígenes desconocidos**: Permita la instalación de aplicaciones que no pertenecen a Play Store.
- **Protección de credenciales**: Permite ver el tipo de almacenamiento en el que se guardará el certificado de seguridad.
- **Administración de certificados**: Administre el certificado de seguridad guardado en el dispositivo.
- **Trust agents**: Vea y utilice agentes de confianza instalados en su dispositivo.
- **Fijar pantalla**: Fije la pantalla de la aplicación para que solo se pueda utilizar la aplicación que está activa actualmente.
- **Acceso de uso**: Vea los detalles sobre el uso de aplicaciones en su dispositivo.

Smart settings

Puede cambiar automáticamente los ajustes de su dispositivo según el patrón de uso y la ubicación.



- Para utilizar Smart settings, asegúrese de configurar la dirección residencial. Consulte *Ubicación* para obtener más información.

1 En la pantalla de ajustes, toque **General** > **Smart settings**.

2 Active elementos a los que les desea cambiar los ajustes automáticamente.

Fecha y hora

Puede personalizar los ajustes de la fecha y hora para su dispositivo.

1 En la pantalla de ajustes, toque **General** > **Fecha y hora**.

2 Personalice los ajustes.

Almacenamiento

Puede ver y administrar el almacenamiento interno del dispositivo o el espacio de almacenamiento de la tarjeta de memoria.

1 En la pantalla de ajustes, toque **General** > **Almacenamiento**.

2 Personalice los siguientes ajustes:

- **ALMACENAMIENTO DEL DISPOSITIVO**: Vea el espacio de almacenamiento total y el espacio de almacenamiento interno libre del dispositivo. Vea una lista de aplicaciones en uso y la capacidad de almacenamiento para cada aplicación.
- **TARJETA SD**: Vea el espacio de almacenamiento total y el espacio libre de la tarjeta de memoria. Esta opción aparece solo cuando se inserta una tarjeta de memoria. Para desactivar la tarjeta de memoria, toque ⏏



- El espacio total que su dispositivo muestra puede no coincidir con la capacidad de memoria o almacenamiento informados en su empaque o en la página web de LG. Esto obedece a que el Sistema Operativo Android y aplicaciones precargadas por su operadora consumen - como en todos los teléfonos celulares - parte de la memoria total informada y ciertos dispositivos no reflejan tal consumo en su pantalla.

Batería y ahorro de energía

Puede ver la información de batería actual o activar el modo de ahorro de energía.

1 En la pantalla de ajustes, toque **General** > **Batería y ahorro de energía**.

2 Personalice los siguientes ajustes:

- **Uso de la batería**: Vea los detalles del uso de batería. Para ver más información, seleccione un elemento específico.

- **Porcentaje de la batería en la barra de estado**: Muestra el nivel restante de batería como un porcentaje en la barra de estado.
- **Ahorro de energía**: Reduzca el consumo de batería quitando algunos ajustes del dispositivo, como el brillo de la pantalla, la velocidad y la intensidad de la vibración. La barra de estado muestra el ícono cuando está activado el modo de ahorro de energía.
- **Ahorro de batería de juegos**: Ajuste la calidad del video para reducir el consumo de batería cuando reproduce juegos.

Memoria

Puede ver la cantidad promedio del uso de memoria durante un período de tiempo determinado y la memoria que ocupa una aplicación.

1 En la pantalla de ajustes, toque **General** > **Memoria**.

2 Toque ▼ para configurar un intervalo de tiempo para recuperar datos.

Smart Doctor

Puede utilizar Smart Doctor para diagnosticar el estado del dispositivo y mejorarlo.

En la pantalla de ajustes, toque **General** > **Smart Doctor**.

Aplicaciones

Puede ver una lista de aplicaciones instaladas. Permite desactivar las aplicaciones que se encuentren funcionando o borrar aplicaciones, en caso de ser necesario.

1 En la pantalla de ajustes, toque **General** > **Aplicaciones**.

2 Seleccione una aplicación y realice acciones.

Copia de respaldo y restauración

Puede realizar una copia de respaldo de los datos guardados en su dispositivo, en otro dispositivo o en otra cuenta. Reinicie el dispositivo, si es necesario.

1 En la pantalla de ajustes, toque **General** > **Copia de respaldo y restauración**.

2 Personalice los siguientes ajustes:
- **LG Mobile Switch**: Transfiera fácilmente datos, mensajes guardados,

imágenes, pantallas de inicio y otros datos a un dispositivo nuevo. Consulte la sección *LG Mobile Switch* para obtener más información.

- **Copia de respaldo y restauración**: Realice copias de respaldo de los datos de su dispositivo y restaure los datos en el dispositivo desde una copia de respaldo.
- **Copia de respaldo de datos**: Realice una copia de respaldo de los datos de sus aplicaciones, contraseñas de Wi-Fi y otros ajustes en el servidor de Google.
- **Cuenta de copia de respaldo**: Vea la cuenta de respaldo que está en uso actualmente.
- **Restauración automática**: Restaure automáticamente los ajustes y datos de respaldo cuando reinstale una aplicación.
- **Restaurar ajustes de red**: Restablezca los ajustes de Wi-Fi, Bluetooth y otros ajustes de la red.
- **Restaurar datos de fábrica**: Restablezca todos los ajustes para el dispositivo y borre todos los datos de la memoria interna.



- Al restaurar su teléfono se borrarán todos los datos incluyendo accesos para Google, ajustes del sistema y de las aplicaciones, así como, aplicaciones descargadas. Ingrese el nombre de su dispositivo, la cuenta de Google y otra información inicial nuevamente.

Acerca del teléfono

Puede ver información acerca de su dispositivo, como nombre, estado, detalles de software e información legal.

En la pantalla de ajustes, toque **General** > **Acerca del teléfono** y vea la información.

Reglamentos y aspectos de seguridad

Usted puede ver las marcas regulatorias y otra información relacionada sobre su dispositivo.

En la pantalla de ajustes, toque **General** > **Reglamentos y aspectos de seguridad**.

05

Apéndice

Configuración de idioma de LG

Seleccione un idioma para utilizar en su dispositivo.

- Toque ◯ > **Ajustes** > **General** > **Idioma y teclado** > **Idioma** > **AGREGAR UN IDIOMA**, y seleccione un idioma.
  - Toque y mantenga presionado ☰ y arrástrelo hasta la parte superior de la lista de idiomas para configurarlo como idioma predeterminado.

LG Bridge

Descripción general de LG Bridge

LG Bridge es una aplicación que lo ayuda a administrar fotografías, música, videos y documentos guardados en su smartphone LG desde su computadora de manera práctica. Puede hacer una copia de respaldo de los contactos, las fotografías u otros archivos en su computadora o actualizar el software del dispositivo.

- Consulte la ayuda de LG Bridge para obtener más información.
- Las funciones admitidas pueden variar según el dispositivo.
- El controlador USB de LG es un programa necesario para conectar su smartphone LG con la computadora y se instala automáticamente con LG Bridge.
- Es posible que esta función no esté disponible dependiendo del país u operadora.

Funciones de LG Bridge

- Gestione los archivos del dispositivo desde una computadora a través de una conexión Wi-Fi o una conexión de datos móviles.
- Realice una copia de respaldo desde el dispositivo a la computadora o restaure los datos de una computadora en el dispositivo a través de una conexión de cable USB.
- Actualice el software del dispositivo desde una computadora a través de una conexión de cable USB.
- Para descargar LG bridge, vaya a *www.lg.com* desde su computadora y busque las descargas disponibles.

Actualización de software del teléfono

Actualización de software del teléfono móvil LG desde Internet

Para obtener más información acerca del uso de esta función, visite *http://www.lg.com/common/index.jsp*, seleccione su región y país.

Esta función le permite actualizar de manera práctica el firmware de su teléfono a una versión más nueva desde Internet sin la necesidad de visitar un centro de servicios. Esta función estará disponible solo si LG tiene una versión de firmware más nueva disponible para su dispositivo.

Debido a que la actualización del firmware del teléfono móvil requiere la atención completa del usuario durante el proceso de actualización, asegúrese de verificar todas las instrucciones y notas que aparecen en cada paso antes de continuar. Tenga en cuenta que quitar el cable USB durante la actualización puede dañar severamente su teléfono móvil.

- LG se reserva el derecho de poner a disposición las actualizaciones de firmware solo para los modelos seleccionados según su propio criterio y no garantiza la disponibilidad de la versión más nueva del firmware para todos los modelos de teléfonos.

Actualización de software del teléfono móvil LG de forma inalámbrica (OTA)

Esta función le permite actualizar de manera práctica el software de su teléfono a una versión más nueva a través de una vía inalámbrica (Over The Air, OTA), sin conectar un cable USB. Esta función estará disponible solo si LG tiene una versión de firmware más nueva disponible para su dispositivo.

Para realizar la actualización del software del teléfono, siga los siguientes pasos:

Toque ◯ > **Ajustes** > **General** > **Acerca del teléfono** > **Centro de actualización** > **Actualización de software** > **Comprobar ahora para actualizar**.

- Sus datos personales del almacenamiento interno del teléfono (incluida la información acerca de su cuenta de Google y cualquier otra cuenta, los datos y ajustes de su sistema/aplicación, cualquier aplicación descargada y su licencia de DRM) pueden perderse en el proceso de actualización de software de su teléfono. Por lo tanto, LG recomienda que realice una copia de respaldo de sus datos personales antes de actualizar el software de su teléfono. LG no se hace responsable de ninguna pérdida de datos personales.
- La disponibilidad o compatibilidad de esta función dependerá de la región, país u operadora.

Guía antirrobos

Configure su dispositivo para impedir que otras personas lo utilicen si se restauran las configuraciones de fábrica sin su permiso. Por ejemplo, si pierde su dispositivo, si se lo roban o se borra la información contenida en él, solo alguien que tenga la información de su cuenta de Google o del bloqueo de pantalla podrá utilizar el dispositivo.

Todo lo que necesita para asegurarse de que su dispositivo esté protegido es lo siguiente:

- Configurar un bloqueo de pantalla: Si pierde su dispositivo o si se lo roban pero tiene un bloqueo de pantalla configurado, no podrán borrar los datos de la memoria interna de su dispositivo utilizando el menú de ajustes a menos que su pantalla esté desbloqueada.
- Agregar su cuenta de Google en el dispositivo: Si se borra la información contenida en el dispositivo pero tiene su cuenta de Google configurada en él, el dispositivo no puede finalizar el proceso de configuración hasta que se ingrese nuevamente la información de su cuenta de Google.

Después de proteger su dispositivo, necesitará desbloquear su pantalla o ingresar la contraseña de su cuenta de Google si necesita restablecer los valores de fábrica. Esto garantiza que usted o alguien de su confianza está realizando el restablecimiento.



- No olvide la cuenta de Google y la contraseña que agregó a su dispositivo antes de restablecer los valores de fábrica. Si no puede proporcionar la información de la cuenta durante el proceso de configuración, no podrá utilizar el dispositivo después de restablecer los valores de fábrica.

Software de código abierto

Para obtener el código fuente bajo GPL, LGPL, MPL y otras licencias de código abierto que contiene este producto, visite *http://opensource.lge.com*.

Además del código fuente, se pueden descargar los términos de la licencia, las anulaciones de la garantía y los avisos de derechos de autor.

LG Electronics también le proporcionará el código fuente abierto en un CD-ROM con un cargo que cubra el costo de realizar tal distribución (como el costo de los medios, el envío y el manejo) con una previa solicitud por correo electrónico a *opensource@lge.com*. Esta oferta es válida durante tres (3) años a partir de la fecha de adquisición del producto.

Información reglamentaria (Número de Id., etiquetado electrónico, etc.)

Para obtener más información sobre los detalles regulatorios, vaya a **Ajustes** > **General** > **Reglamentos y aspectos de seguridad**.

Marcas registradas

- Copyright© 2017 LG Electronics, Inc. Todos los derechos reservados. LG y el logotipo de LG son marcas comerciales registradas de LG Group y sus entidades relacionadas.
- Google™, Google Maps™, Gmail™, YouTube™, Duo™ y Google Play™ son marcas comerciales de Google, Inc.
- Bluetooth® es una marca comercial registrada de Bluetooth SIG, Inc. en todo el mundo.
- Wi-Fi® y el logotipo de Wi-Fi logo son marcas comerciales registradas de Wi-Fi Alliance.
- Todas las otras marcas comerciales y derechos de autor son propiedad de sus respectivos propietarios.

Más información

DOLBY AUDIO



Fabricado bajo licencia de Dolby Laboratories. Dolby, Dolby Digital Plus y el símbolo de la doble D son marcas comerciales de Dolby Laboratories.

DOLBY VISION



Dolby, Dolby Vision y el símbolo de la doble D son marcas comerciales de Dolby Laboratories. Fabricado bajo licencia de Dolby Laboratories. Obras sin publicar de carácter confidencial. Copyright © Dolby Laboratories. Todos los derechos reservados.

Dolby Vision admite 4 modos para disfrutar de la mejor experiencia.

- **Cinematográfico**: es muy parecido al cine, es mejor en lugares oscuros.
- **Brillo**: brinda la mejor calidad de video en lugares con más brillo.
- **Estándar**: compensa el ahorro de energía y la calidad del video.
- **Vívido**: aumenta el brillo y los colores para obtener una imagen más nítida.

Piezas de vidrio templado

Las piezas de vidrio templado de este dispositivo no son permanentes y es posible que se desgasten con el tiempo.

- Si el dispositivo se cae en una superficie rígida o sufre un golpe fuerte, es posible que el vidrio templado se dañe.

  Si esto sucede, deje de usar el dispositivo de inmediato y comuníquese con el Centro de Atención al Cliente LG.
- Puede comprar cubiertas de protección para proteger el dispositivo contra daños. Recuerde que estas cubiertas de protección no están de acuerdo con el servicio de garantía que brinda LG Electronics y no se garantiza la seguridad.

Relación de aspecto

Este dispositivo utiliza una relación de aspecto 18:9.

- Es posible que algunas aplicaciones descargadas no sean compatibles con la relación de aspecto 18:9.

  En este caso, seleccione la mejor relación de aspecto de la pantalla para la aplicación o consulte con el proveedor de la aplicación para obtener más información.

Preguntas frecuentes

En este capítulo se enumeran algunos problemas que puede tener al utilizar su teléfono. Algunos problemas requieren que llame a su proveedor de servicios, pero usted mismo puede solucionar fácilmente la mayoría de ellos.

Mensaje	Posibles causas	Posibles medidas correctivas
Error de tarjeta SIM	No hay una tarjeta SIM en el teléfono o está insertada de manera incorrecta.	Asegúrese de que la tarjeta SIM esté insertada correctamente.
Sin conexión de red/Red caída	La señal es débil o está fuera de la red de la operadora.	Acérquese a una ventana o vaya hacia una área abierta. Verifique el mapa de cobertura de la operadora de red.
No se pueden configurar las aplicaciones	El proveedor de servicios no la admite o se necesita un registro.	Comuníquese con su operadora.
La aplicación descargada genera muchos errores	Aplicación con problemas.	1. Toque ◯ > **Ajustes**. 2. Toque **General** > **Aplicaciones**. 3. Toque la aplicación > **Desinstalar**.

Mensaje	Posibles causas	Posibles medidas correctivas
Llamadas no disponibles	Error de marcación.	Verifique el número ingresado.
	Nueva tarjeta SIM insertada.	Compruebe si hay nuevas restricciones.
No se puede encender el dispositivo	La batería no está cargada.	Cargue la batería. Verifique el indicador de carga en la pantalla.
Error de carga	La batería no está cargada.	Cargue la batería.
	La temperatura exterior es demasiado alta o demasiado baja.	Asegúrese de que el dispositivo se esté cargando a una temperatura normal.
	Problema de contacto.	Verifique el cargador y su conexión al dispositivo.
	Sin voltaje.	Enchufe el cargador en un tomacorriente diferente.
	Cargador defectuoso.	Reemplace el cargador.
	Cargador incorrecto.	Utilice solo accesorios de LG originales.
Número no permitido	La función Números de marcación fija está activada.	Vaya a **Ajustes** > **Redes** > **Llamadas** > **Más** y desactive la función.
Los archivos no se abren	Formato de archivo no compatible.	Verifique los formatos de archivo compatibles.
La pantalla no se enciende cuando recibo una llamada	Problema con el sensor de proximidad.	Si utiliza una funda o cinta de protección, asegúrese de que no haya cubierto el área alrededor del sensor de proximidad. Asegúrese de que el área alrededor del sensor de proximidad esté limpia.

Mensaje	Posibles causas	Posibles medidas correctivas
Sin sonido	Perfil de sonido.	Verifique en **Ajustes** > **Sonido y notificación** si el sonido no está activado en el modo Solamente vibrar o No molestar.
La pantalla no responde o se congela	Problema de software/ hardware intermitente.	**Reiniciar el dispositivo** Si su dispositivo se tilda o no responde, es posible que deba cerrar la aplicación o apagar el dispositivo y encenderlo nuevamente.
		Reiniciar el dispositivo Toque y mantenga presionada la tecla Encender/Apagar/Bloquear y la tecla Bajar volumen (-) durante aproximadamente 10 segundos para reiniciar el dispositivo.
		Restablecer el dispositivo Si los métodos anteriores no resuelven el problema, realice una restauración de datos de fábrica. En la pantalla de Ajustes, toque **General** > **Copia de respaldo y restauración** > **Restaurar datos de fábrica**. *Restablezca todos los ajustes para el dispositivo y elimine datos. Antes de llevar a cabo la restauración de datos de fábrica, recuerde realizar copias de respaldo de todos los datos importantes que están guardados en el dispositivo. *Si registró una cuenta Google en el dispositivo, debe iniciar sesión en la misma cuenta Google luego de restablecer el dispositivo.


LG
Life's Good