LG

الدليل البسيط
ساوند بار لاسلكي

Wireless Soundbar

S45TR
(SPT8-SPK ,SPT8-S)

MFL72107931
2407_Rev02

www.lg.com

حقوق النشر والتأليف © لعام ٢٠٢٥ لـ LG Electronics Inc. جميع الحقوق محفوظة.

العربية

المواصفة

استهلاك الطاقة
- راجع إلى الملصق الرئيسي.

محول تيار متردد
- الطراز : A702-230131W-M21
- جهة التصنيع : Dongguan Aohai Technology Co.,Ltd.
- الدخل : ٦٠٠ ~ ٢٤٠ فولت / ٥٠ ~ ٦٠ هرتز
- الخرج : ٢٣,٠ فولت ⎓ ١,٣١ أمبير

البعد مكبر الصوت (العرض × الارتفاع × العمق): تقريبًا ٧٢٠,٠ مم × ٦٣,٠ مم × ٨٧,٠ مم

البعد مكبر الصوت الخلفي (العرض × الارتفاع × العمق): تقريبًا ١٠٠,٠ مم × ١٧٦,٥ مم × ١٢٠,٠ مم

مصدر طاقة الناقل (USB): ٥ فولت ⎓ ٥٠٠ مللي أمبير

مكبر (إجمالي طاقة خرج RMS): ٤٠٠ واط RMS

معلومات حول البرامج مفتوحة المصدر

للحصول على التعليمات البرمجية للمصدر ضمن GPL، وLGPL، وMPL، والحصول على التراخيص مفتوحة المصدر الأخرى التي لديها التزامات للكشف عن التعليمات البرمجية الخاصة بالمصدر، المضمنة في هذا المنتج، والوصول إلى كل أحكام الترخيص للمنتج، إشعارات حقوق النشر وكل التواصل ذات الصلة، يرجى زيارة https://opensource.lge.com.

ستوفر LG Electronics أيضًا التعليمات البرمجية المفتوحة المصدر على قرص CD-ROM مقابل رسم رمزي بتكلفة القيام بهذا التوزيع (مثل تكلفة وسائل النقل والشحن والتسليم) بناءً على طلب يُرسل عبر البريد الإلكتروني إلى opensource@lge.com.

يسري هذا العرض لأي شخص يتسلم هذه المعلومات لمدة ثلاث سنوات بعد آخر عملية شحن لهذا المنتج.

ملاحظة سلامة هامة

كلابة الوصلة للقابس مزودة مع هذا المنتج وتم تثبيتها داخل الوصلة الكهربائية الموجودة التي تم تزويدها ، إذا كان لأي سبب

احتجت لتقصير الوصلة

لا تستعمل مرة أخرى هذا القابس

يجب استعمال قابس جديد للتأكيد على سلامتك بصورة متواصلة وذلك عن طريق إحكام إدخال القابس إلى الوصلة الكهربائية طبقا لموائح القابس والمقبس للعام 1994.

IMPORTANT SAFETY NOTICE

The cord grip for the plug fitted to this product is built into the existing power cord as supplied. If, for any reason you need to shorten the cord.

DO NOT RE-USE THE PLUG.

A new plug must be used to ensure your continued safety by securing the plug to the power cord in accordance with Plug & Socket Regulations 1994.

ENGLISH

Specification

Power consumption
- Refer to the main label.

AC adapter
- Model : A702-230131W-M21
- Manufacturer : Dongguan Aohai Technology Co,.Ltd.
- Input : 100 - 240 V ~ 50 / 60 Hz
- Output : 23.0 V ⎓ 1.31 A

Soundbar dimensions (W x H x D): Approx. 720.0 mm x 63.0 mm x 87.0 mm

Rear speakers dimensions (W x H x D): Approx. 100.0 mm x 176.5 mm x 120.0 mm

Bus Power Supply (USB): 5 V ⎓ 500 mA

Amplifier (Total RMS Output power): 400 W RMS

Open Source Software Notice Information

To obtain the source code that is contained in this product, under GPL, LGPL, MPL, and other open source licenses that have the obligation to disclose source code, and to access all referred license terms, copyright notices and other relevant documents, please visit https://opensource.lge.com.

LG Electronics will also provide open source code to you on CD-ROM for a charge covering the cost of performing such distribution (such as the cost of media, shipping, and handling) upon email request to opensource@lge.com.

This offer is valid to anyone in receipt of this information for a period of three years after our last shipment of this product.

تحذيرات للوقاية

اقرأ هذه التعليمات قبل تشغيل الجهاز

- تجنب درجات الحرارة أو البرودة العالية والرطوبة والغبار.
- تجنب الاستخدام قريباً من حقل مغناطيسي (سبيؤتر سلبياً على إنجاز الجهاز).
- حاذر عند مسح الغطاء بمادة مغناطيزة كالبنزين والكحول إلخ أو قطعة قماش معالجة بمواد كيماوية. ربما يؤدي ذلك إلى إتلاف سطح الغطاء أو تقشير الطلاء.
- استخدم هذا الجهاز فقط بوضع أفقي ولا تضع فوقه أي شيء ثقيل.
- حافظ على وضع الجهاز بعيداً عن أحواض الزهور وأنابيب الماء وحوض الغسيل، إذا سقط عليه أي مادة سائلة فقد يحدث تلف كبير للجهاز. في مثل هذه الحالة قم بعرضه على خبير فني متخصص.
- لا تحجز منطقة التهوية، ثقوب التهوية تمنع زيادة السخوزنة. وحتى المواد الخفيفة أو الناعمة كالورق أو القماش قد تسد ثقوب التهوية.
- **لا يوجد أجزاء للاستخدام من الداخل. من أجل الإصلاح والصيانة اعرضه على الفني المتخصص.**

تحذير من أجل السلامة

يجب فصل هذا الجهاز عن مخرج التيار الكهربائي الرئيسي أثناء عدم استخدامه. لا تسمح لهذا الجهاز بالتعرض للأمطار أو الرطوبة.

تحذير تحذير

من أجل منع وقوع الصدمة الكهربائية، لا تسحب عنه الغطاء. لا يوجد في الداخل أجزاء للاستخدام. التصليح يجب أن يقوم به الشخص المختص.

SAFETY PRECAUTION

THIS EQUIPMENT MUST BE DISCONNECTED FROM THE MAINS POWER SUPPLY WHEN IT IS NOT IN USE. DO NOT ALLOW THIS UNIT TO BE EXPOSED TO RAIN OR MOISTURE.

CAUTION

TO PREVENT ELECTRIC SHOCK, DO NOT REMOVE THE COVER. NO USER SERVICEABLE PARTS ARE INSIDE. REFER SERVICING TO QUALIFIED PERSONNEL.

PRECAUTIONS

Please read these precautions before you operate this unit.
- Avoid extreme heat, cold, moisture and dust.
- Avoid using near a magnetic field. (This will adversely affect the units performance.)
- Be careful when the surface of the case is wiped with a volatile agent such as benzene, alcohol, thinner, etc. or a chemically processed cloth, the surface finish may deteriorate or its coating may peel.
- Use the unit only in a horizontal position, and do not place anything heavy on it.
- Keep the unit away from flower vases, tubs, sinks, etc. If any liquids should spill into unit, serious damage could occur. In that case, please consult qualified service personnel.
- Do not obstruct the ventilation holes: they prevent overheating. Even soft materials such as paper and cloth may prevent proper ventilation of the unit.
- **There are no serviceable parts inside. For service, please contact your service centre.**

S40TR.DSAUELK_SIMPLE_MFL72107931 (S45TR).indd 1-5 2025-01-21 2:26:55

ENGLISH

Installing and Using the Product

Please read this manual carefully before operating your set and retain it for future reference.
To view the instructions of advanced features, visit http://www.lg.com or scan QR code and then download Owner's Manual. Some of the content in this manual may differ from your product.

Ⓐ Soundbar
Ⓑ Remote Control Receiver
Ⓒ Status LED (①②③)
Ⓓ Rear Speakers
Ⓔ Wireless Subwoofer - Install it close to the soundbar.
Ⓕ External Device - (Blu-ray player, game console, etc.)

○ : On / ● : Off / ◌ : Blink

Red blinking	White blinking	White	White	Purple
Power on Power off	**Bluetooth** ready	**Bluetooth**	OPTICAL / HDMI ARC	USB

1 Connect the soundbar to your TV via an optical cable or an HDMI cable.

2 If you are using an external device (ex. Set-top box, Blu-ray player, game console, etc.), connect it to the TV via an HDMI cable.
ⓘ If necessary, purchase HDMI cables, an optical cable, or a USB extension cable to connect the soundbar.

3 Connect the rear speakers via a speaker cable. When connecting the rear speakers, connect the black striped cable to the negative terminal of each speaker and the remaining cable to the positive terminal of each speaker.

4 Connect to power in the following order: wireless subwoofer → rear speakers → soundbar. Then, turn on the soundbar. When the connection is automatically established with the soundbar, the LEDs on the wireless subwoofer and the rear speaker will light up green.

5 Connecting the product to your smartphone via Bluetooth

① Tap the **Settings** button on your smartphone and select **Bluetooth**. Turn on the **Bluetooth** function. (**Off** > **On**)
② Press the **Bluetooth pair** button. After a moment, LED1 and LED2 blink white.
③ Find and tap the product on your smartphone. The product appears as "LG S45TR(XX)".
④ When the product is connected to your smartphone via **Bluetooth**, LED1 and LED2 light up white.

6 Connecting to the LG ThinQ app

① Find and install the **LG ThinQ app** on Google Play or App Store from your smartphone.
② You can get more information regarding its use by selecting [Help] in [Setting].

ⓘ
If you see a red LED on the wireless subwoofer or rear speaker, it means that the soundbar is not connected to the speakers. If this is the case, connect them in the following order.

① Press the **Power** button on the soundbar to turn it off.
② Press the **PAIRING** button on the back of the wireless subwoofer or rear speaker. Check if each LED blinks green.
If you still see a red LED on the wireless subwoofer, press and hold the button on the back of the subwoofer again.
③ Press the **Power** button on the soundbar to turn it on.
④ When the connection is established, you will see a green LED light on the wireless subwoofer or rear speaker light up.
● Keep the soundbar, the subwoofer and rear speakers away from the device (ex. wireless router, microwave oven, etc.) over 1 m to prevent wireless interference.
• Some speakers may not make sound depend on the input source. Select CINEMA sound mode to listen through all speakers.

- Design and specifications are subject to change without notice.
- Google Play is a trademark of Google LLC.

ⓘ
إذا رأيت مؤشر LED بضوء بالون الأحمر على مضخم الصوت اللاسلكي أو السماعات الخلفية، فهذا يعني أن مكبر الصوت غير متصل بالسماعات. في هذه الحالة، قم بتوصيلهم بالترتيب التالي.

① اضغط على زر الطاقة (⏻) في مكبر الصوت لإيقاف تشغيله.
② اضغط على زر PAIRING الموجود في الجزء الخلفي من مضخم الصوت اللاسلكي أو السماعات الخلفية لتحقق مما إذا كان مؤشر LED يومض بالون الأخضر.
• إذا كنت لا ترى أي مؤشر LED الموجود في مضخم الصوت اللاسلكي يضيء بالون الأحمر، فاضغط مطولاً على الزر الموجود في الجزء الخلفي من مضخم الصوت مجددًا.
③ اضغط على زر الطاقة (⏻) في مكبر الصوت لتشغيله.
④ عند إنشاء الاتصال، سترى ضوء LED بالون الأخضر على مضخم الصوت اللاسلكي أو السماعات الخلفية يضيء.
● أبعد مكبر الصوت، ومضخم الصوت، والسماعات الخلفية عن الأجهزة (مثل الموجه اللاسلكي، فرن الميكروويف، وما إلى ذلك) بمسافة ١ م لمنع التداخل اللاسلكي.
• قد لا تعمل بعض المكبرات الصوت بعتمد على مصدر الإدخال. حدد وضع صوت CINEMA للاستماع عبر كافة مكبرات الصوت.

- يخضع التصميم والمواصفات للتغيير دون إشعار مسبق.
- Google Play هي العلامة التجارية لشركة Google LLC.

العربية

تركيب المنتج واستخدامه

تُرجى قراءة هذا الدليل بعناية قبل تشغيل الجهاز، والاحتفاظ به للرجوع إليه فيما بعد.
لعرض إرشادات الميزات المتقدمة، قم بزيارة http://www.lg.com أو قم بمسح رمز الاستجابة السريعة ضوئيًا ثم قم بتنزيل دليل المالك. قد تختلف بعض محتويات هذا الدليل عن منتجك.

Ⓐ مكبر الصوت
Ⓑ جهاز استقبال التحكم عن بعد
Ⓒ حالة مصباح LED (①②③)
Ⓓ السماعات الخلفية
Ⓔ مضخم صوت لا سلكي - قم بتركيبه بجوار مكبر الصوت.
Ⓕ جهاز خارجي- (مشغل أقراص بلو راي، جهاز العاب، وما إلى ذلك)

○ : تشغيل / ● : إطفاء / ◌ : وميض

وميض أحمر	وميض أبيض	أبيض	أبيض	أرجواني
التشغيل إيقاف التشغيل	**Bluetooth** جاهز	**Bluetooth**	OPTICAL / HDMI ARC	USB

1 قم بتوصيل مكبر الصوت بجهاز التلفزيون عبر كبل بصري أو كبل HDMI.

2 إذا كنت تستخدم جهاز خارجي (مثل جهاز فك التشفير، مشغل Blu-ray، وحدة التحكم في الألعاب، وما إلى ذلك)، قم بتوصيله بالتلفزيون باستخدام كابل HDMI.
ⓘ إذا لزم الأمر، قم بشراء كبلات HDMI أو كبل بصري أو كابل تمديد USB لتوصيل مكبر الصوت.

3 وصّل السماعات الخلفية من خلال كابل سماعات. عند توصيل السماعات الخلفية، وصّل الكابل المخطط باللون الأسود بالطرف السالب لكل سماعة ووصّل الكابل الآخر بالطرف الموجب لكل سماعة.

4 وصّل بمصدر الطاقة بالترتيب التالي: مضخم الصوت اللاسلكي ← السماعات الخلفية ← مكبر الصوت. ثم شغّل مكبر الصوت. عند إنشاء اتصال بمكبر الصوت تلقائيًا، ستضيء مؤشرات LED الموجودة على مضخم الصوت اللاسلكي والسماعات الخلفية باللون الأخضر.

5 توصيل الوحدة بهاتفك الذكي عبر Bluetooth

① انقر فوق زر **الإعدادات** (⚙) على هاتفك الذكي وحدد **Bluetooth**. قم بتشغيل وظيفة **Bluetooth**. (**إيقاف تشغيل** > **تشغيل**)
② انقر على زر **اقران Bluetooth** (⚷) سيومض مؤشر LED1 ومؤشر LED2 باللون الأبيض بعد لحظة.
③ ابحث عن المنتج وانقر عليه على هاتفك الذكي. سيظهر المنتج باسم "LG S45TR(XX)".
④ عند توصيل المنتج بهاتفك الذكي من خلال **Bluetooth**، يضيء مؤشرا LED1 وLED2 باللون الأبيض.

6 الاتصال بتطبيق LG ThinQ

① ابحث عن **تطبيق LG ThinQ** وثبته في متجر Google Play أو App Store من هاتفك الذكي.
② يمكنك الحصول على المزيد من المعلومات حول استخدامه من خلال تحديد [Help] (المساعدة) في [Setting] (الإعدادات).



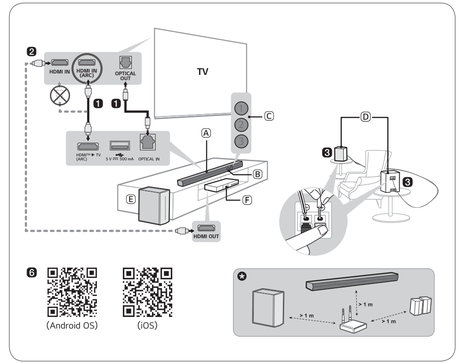

استبدال البطارية
Replacement of Battery

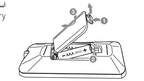

HDMI™
HIGH-DEFINITION MULTIMEDIA INTERFACE