العربية

الطراز: FB163

FB163-A/D/X0P

FBS163V

احتياطات السلامة

تنبيه:
احتمال الصدمة الكهربية
لا تفتح

تنبيه: للحد من خطر الصدمات الكهربية، لا تنزع الغلاف (أو الظهر). ولا يجب على المستخدم أن يقوم بأية أعمال صيانة للوحدة بنفسه. ولكن عليه أن يحيل الأمر إلى فني الصيانة المختصين.

يهدف الضوء المومض ذو رمز رأس السهم الموجود داخل مثلث متساوي الأضلاع إلى تنبيه المستخدم إلى وجود جهد تيار كهربي غير معزول داخل صندوق المنتج والذي قد يكون كبيرًا بدرجة تكفي لحدوث خطر إصابة الأشخاص بصعق كهربي.

علامة التعجب في مثلث متساوي الأضلاع يقصد منها تنبيه المستخدم بوجود إرشادات هامة للاستخدام والصيانة في المواد المرفقة بالمنتج.

تحذير: لمنع نشوب حريق أو احتمال الصدمة الكهربية؛ لا تعرض هذا المنتج للمطر أو الرطوبة.

تحذير: لا تركب هذا الجهاز في مكان مغلق مثل حقيبة كتب أو ما شابه.

تنبيه: لا تسد أن من فتحات التهوية. قم بالتركيب طبقاً للتعليمات الواردة من قبل المصنع.
الثغرات والفتحات الموجودة بإطار العرض هي للتهوية ولتأكيد عملية التشغيل الموثوق بها للمنتج ولحماية المنتج من الحرارة العالية. ويجب ألا يتم سد الفتحات بوضع المنتج على سرير أو أريكة أو سجادة أو أي سطح مشابه.
يجب ألا يوضع هذا المنتج في تركيبة داخلية مثل مكتبة أو رف إلا بعد توفير التهوية اللازمة أو الالتزام بإرشادات المصنع.

CLASS 1 LASER PRODUCT
KLASSE 1 LASER PRODUKT
LUOKAN 1 LASER LAITE
KLASS 1 LASER APPARAT
CLASSE 1 PRODUIT LASER

تنبيه:: يستخدم هذا المنتج نظام ليزر.
لضمان الاستخدام الصحيح لهذا المنتج، برجاء قراءة دليل المالك هذا بعناية والاحتفاظ به للرجوع إليه في المستقبل.
وفي حالة حاجة الوحدة للخدمة، اتصل بموقع الخدمة المؤهل.
ويمكن أن يؤدي استخدام مفاتيح التحكم أو الضبط أو القيام بأية إجراءات غير تلك الواردة في هذا الدليل إلى التعرض لأشعة خطرة.
ولمنع التعرض المباشر لأشعة الليزر، لا تحاول فتح العلبة. حيث تظهر أشعة ليزر مرئية عند فتحه. لا تحدق في الشعاع

تنبيه: يجب ألا يتعرض الجهاز للماء (سقوطًا أو رذاذًا) وألا توضع عليه أي أجسام مليئة بالسوائل مثل الزهريات.

تنبيه فيما يتعلق بتوصيل سلك الكهرباء

توصي معظم الأجهزة بوضعها في دائرة خاصة.؛ بمعنى دائرة منفذ واحدة تقدم الطاقة للجهاز فقط وليس لها مخارج إضافية أو دوائر فرعية. راجع صفحة المواصفات في هذا الدليل للتأكد.

لا تزد الحمل على منافذ الجدار. فالمنافذ زائدة التحميل أو المرتخية أو التالفة، أو أسلاك التمديد أو أسلاك الكهرباء البالية أو عزل الأسلاك البالي أو المشروخ كلها أمور خطيرة. وأي من تلك الأحوال قد يؤدي إلى صدمة كهربية أو نشوب حريق. افحص سلك الجهاز بشكل دوري؛ وإذا كان مظهره يدل على تلف أو تدهور؛ افصله، وتوقف عن استخدام الجهاز، واستبدل بالسلك آخر جديدًا من نفس الطراز لدى مركز الخدمة المعتمد.

احم سلك الكهرباء من إساءة الاستخدام الفيزيائية أو الميكانيكية، مثل الالتواء أو الانفتال أو الانثقاب أو إغلاق الباب عليه أو السير عليه. انتبه للقوابس ومنافذ الجدار والنقطة التي يخرج السلك منها من الجهاز.

ولفصل الطاقة من الكهرباء؛ اسحب قابس سلك الكهرباء. وعند تركيب المنتج؛ تأكد من سهولة الوصول إلى القابس.

أنواع الأقراص القابلة للقراءة

النوع	الشعار
DVD-VIDEO: أقراص مثل الأفلام التي يمكن شراؤها أو تأجيرها.	DVD VIDEO
DVD-R: وضع الفيديو والتي تم إنهاؤها فقط	DVD R
DVD-RW: وضع الفيديو والتي تم إنهاؤها فقط	DVD RW
DVD+R: وضع الفيديو فقط يدعم الأقراص مزدوجة الطبقة أيضًا	RW DVD+R
DVD+RW: وضع الفيديو فقط	RW DVD+ReWritable
الأقراص الصوتية:	COMPACT disc DIGITAL AUDIO

وبالإضافة إلى ذلك يمكن لهذا الجهاز أن يقرأ أقراص DVD±R/RW أو CD-R أو أقراص CD-RW التي تحتوي على ملفات صوتية أو MP3 أو WMA أو JPEG.
تبعًا لظروف جهاز التسجيل أو قرص CD-R/RW (أو DVD-R/-RW) نفسه؛ قد لا يمكن للوحدة تشغيل بعض أقراص CD-R/RW (أو DVD-R/-RW) بسبب جودة التسجيل أو الحالة المادية للقرص، أو خصائص جهاز التسجيل والبرنامج المستخدم. ولن يعمل القرص إذا لم يتم إنهاؤه بشكل صحيح. لا يدعم المشغل هذه الأنواع من الأقراص.

إن كل من «Dolby» و«Pro Logic» ورمز DD علامات تجارية لمعامل Dolby.
صُنع بترخيص من معامل دولبي.

حول عرض الرمز

قد يظهر الرمز « ✋ » على شاشة عرض التلفاز أثناء التشغيل ويشير إلى أن الوظيفة المشروحة في هذا الدليل غير متوافرة في قرص فيديو DVD هذا.

الرمز الإقليمي

يوجد الرمز الإقليمي مطبوعًا على الجهة الخلفية من الوحدة. ويمكن لهذه الوحدة تشغيل أقراص DVD من نفس العلامة على الجهة الخلفية من الوحدة أو «ALL».

- يوجد بمعظم أقراص DVD كرة بها رقم أو أكثر مرئي بشكل واضح على الغطاء. يجب أن يطابق هذا الرقم الرمز الإقليمي للوحدة أو لن يعمل القرص.
- عند محاولتك تشغيل قرص DVD باستخدام رمز إقليمي مختلف عن رقم المشغل، ستظهر رسالة « Check Regional Code» (تأكد من الرمز الإقليمي) على شاشة التلفاز.

حقوق النشر

يحظر نسخ المواد المحمية بحقوق النشر بموجب القانون أو إذاعتها أو عرضها أو إذاعتها بالراديو أو تشغيلها في مكان عام أو تأجيرها بدون ترخيص. يبرز هذا الجهاز ميزة الحماية ضد النسخ التي تم تطويرها من قبل شركة Macrovision. وإشارات الحماية ضد النسخ مسجلة على بعض الأقراص. عند إجراء تسجيل صور هذا الأقراص و تشغيلها، ستظهر صورة مشوهة. يتضمن هذا المنتج تكنولوجيا حماية حقوق النشر والمحمية ببعض حقوق براءات الاختراع الأمريكية المعينة وحقوق الملكية الفكرية الأخرى المملوكة لشركة Macrovision وحقوق الملاك الأخرى. يجب أن يكون استخدام تكنولوجيا حماية حقوق النشر مرخصًا من قبل شركة Macrovision، ومخصصة للاستخدام المنزلي واستخدامات العرض الأخرى المحدودة فقط، ما لم ترخص شركة Macrovision بخلاف ذلك. تحظر الهندسة العكسية أو تفكيك الجهاز.

يجب أن يلاحظ المستهلكين أنه ليست كل أجهزة التلفاز ذات الوضوحية العالية متوافقه مع هذا المنتج ومن الممكن أن تتسبب في أعمال يتم عرضها في الصورة. وفي حالة ظهور مشاكل في صورة المسح المتوالي 525 أو 625، فينصح أن يقوم المستخدم بالتبديل لاتصال خرج «الوضوحية القياسية». إذا كانت هناك استفسارات فيما يتعلق بتوافق أجهزة التلفاز مع طراز وحدة 525p و625p، يرجى الاتصال بمركز خدمة العملاء الخاص بنا.

مرحباً لنظام DVD هاي فاي المصغر

المحتويات

احتياطات السلامة 2
أنواع الأقراص القابلة للقراءة 3
الإعداد 5
الوحدة الرئيسية 6
توصيل الوحدة - 1 7
توصيل الوحدة – 2 (اختياري) 8
التحكم عن بعد 9
الإعدادات الأولية للغة العرض على الشاشة (اختياري) ... 10
الإعدادات الأولية لرموز المناطق (اختياري) 10
تعديل الإعدادات 10-11
عرض معلومات القرص 12
ضبط الساعة 12
استخدام المشغل كمنبه 12-13
ضبط وضع الصوت 13
تشغيل قرص 14
تشغيل ملفات أفلام DivX 15
الاستماع لقرص صوتي أو ملفات MP3 أو WMA 15-16
عرض ملفات الصور 16-17
الاستماع للراديو 17
الاستماع للموسيقى من المشغل المحمول 18
توصيل مشغل USB المحمول 18
التسجيل المباشر من USB 19
استخدام وضع iPod (اختياري) 20
استخدام وضع OSD iPod (اختياري) 20
رموز اللغة 21
رموز المنطقة 21
اكتشاف المشكلات وحلها 22
المواصفات 23

وضع توفير الطاقة

يمكنك إعداد الوحدة في وضع توفير الطاقة.
في حالة تشغيل الطاقة، اضغط مع الاستمرار على الزر ⏻ (STANDBY/ON) (وضع الاستعداد/تشغيل) لمدة 3 ثوانٍ.
- لا يتم عرض شئ في إطار العرض في حالة إيقاف تشغيل الوحدة.
للإلغاء، اضغط ⏻ (STANDBY/ON) (وضع الاستعداد/تشغيل)، أو CLOCK (الساعة)، أو TIMER (الموقت) أو VSM/DEMO.

احتياطات استخدام الأزرار التي تعمل باللمس

- استخدم الأزرار التي تعمل باللمس بأيدي نظيفة وجافة.
  - في البيئات الرطبة، جفف أي رطوبة متواجدة على الأزار التي تعمل باللمس قبل الاستخدام.
- لا تضغط على الأزرار التي تعمل باللمس بقوة لتشغيلها.
  - في حالة استخدام القوة بدرجة كبيرة، فقد يتلف مستشعر الأزرار التي تعمل باللمس.
- المس الزر المراد العمل به حتى يتسنى تشغيل الوظيفة بطريقة صحيحة.
- توخى الحذر من استخدام أية مواد توصيلية كالمعادن على الأزرار التي تعمل باللمس. فقد يؤدي ذلك إلى عيوب في التشغيل.

الإعداد

تركيب مكبرات الصوت بالوحدة

توصيل الأسلاك بالوحدة

قم بمحاذاة الطرف الملون لكل سكل بنفس طرف الوصلة الملون في مؤخرة الوحدة.
لتوصيل الكابل بالوحدة، اضغط كل وسادة إصبع بلاستيكية لفتح طرف الوصلة. أدخل السلك ثم حرر وسادة الإصبع
سيفتح الموصل ويكون جاهزاً لاستقبال الكابل.

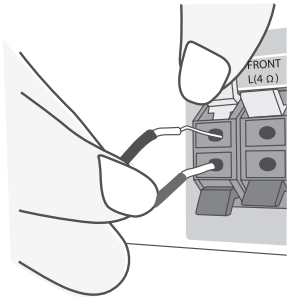

صل الطرف الأحمر لكل سلك بالأطراف الموجود بها علامة + (موجب) والطرف الأسود بالأطراف الموجود بها علامة – (سالب).

اللون	مكبرالصوت	المكان
الأحمر	الأمامي	في مواجهتك، على يمين الشاشة
الأبيض	الأمامي	في مواجهتك، على يسار الشاشة

تصميم مكبر الصوت: هو الجزء الذي لا يصدر صوتاً من مكبر الصوت.

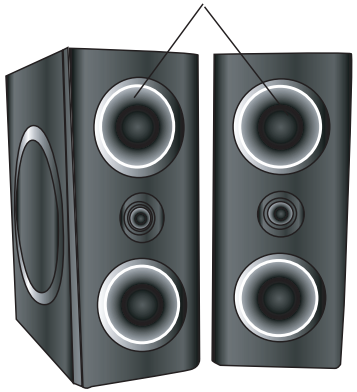

توخي الحذر من الآتي

- توخي الحذر وتأكد أن الأطفال لا يضعوا أيديهم أو أية أشياء في فتحة مكبر الصوت.
- فتحة مكبر الصوت: فتحة صوت الجهير الكثيف في علبة مكبر الصوت (العلبة).

التشغيل باستخدام وحدة التحكم عن بعد

وجه وحدة التحكم عن بعد نحو المستشعر عن بعد واضغط الأزرار.

تركيب بطارية وحدة التحكم عن بعد

انزع غطاء البطارية الموجود في مؤخرة وحدة التحكم عن بعد. وأدخل بطاريتين طراز R03 (حجم AAA) مع محاذاة الرمزين ⊖ و ⊕ بصورة صحيحة.
لا تخلط بين البطاريات القديمة والجديدة. لا تخلط مطلقًا بين أنواع البطاريات المختلفة (القياسية أو القلوية أو خلافه).

الوحدة الرئيسية

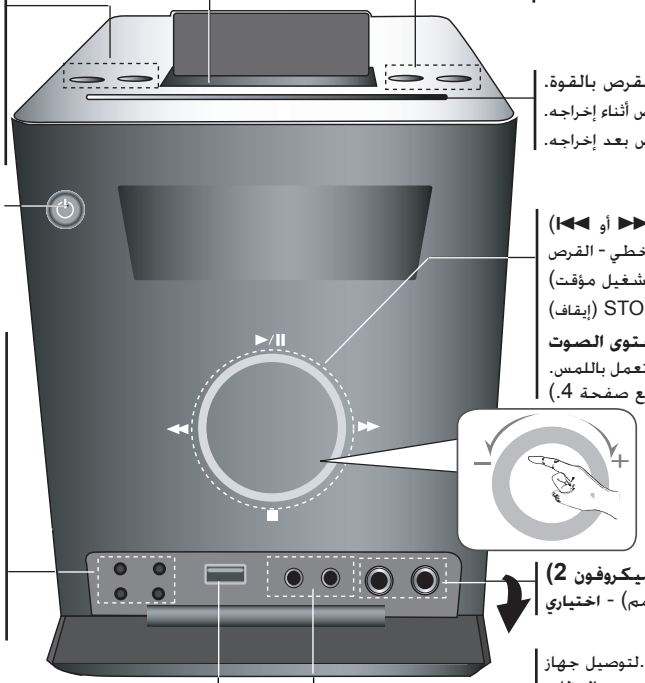

• **USB Rec.** التسجيل المباشر من USB (الصفحة 11)

• ⏏ **إخراج الأقراص** لإخراج أو إدخال الأقراص من محمل الفتحات.

• **محمل فتحة الأقراص** - لا تدفع القرص بالقوة.
- لا تسحب أو تدفع القرص أثناء إخراجه.
- اضغط ⏏ مرة أخرى لإعادة إدخال القرص بعد إخراجه.

• أزرار ►►I أو I◄◄ موالفة تلقائية – موالف/(►►I أو I◄◄) تخطي - القرص

• (PLAY/PAUSE) ►/II (تشغيل/إيقاف تشغيل مؤقت)

• STOP ■ (إيقاف)

• **ضبط مستوى الصوت**
حرك إصبعك داخل العجلة التي تعمل باللمس.
(راجع صفحة 4.)

• **MIC1/MIC2 (الميكروفون 1/الميكروفون 2)**
صل الميكروفون (∅ 6.3 مم) - **اختياري**

• **مدخل المنفذ(PORTABLE IN)**. لتوصيل جهاز محمول وتشغيله من خلال مكبر صوت النظام.

• **قابس سماعات الرأس**
صل مقبس سماعة الرأس (∅ 3.5 مم) بالقابس للاستماع للصوت من خلال سماعات الرأس (غير مرفق).

تثبيت iPod (اختياري)

• **FUNC.** لاختيار الوظائف. اضغط الوظيفة.
(DVD/CD → USB → IPOD (اختياري) → OSD IPOD(اختياري) → TV-AUDIO → PORTABLE(اختياري) → FM→ AM).

• **XDSS plus/ (مماثل MP3)**
يعزز من تأثير صوت علو الطبقة، والجهير والصوت المجسم. سيتم عرض الرسالة XDSS ON (تشغيل XDSS) في إطار العرض. اضغط مرة أخرى لتشغيل NORMAL (عادي). (صفحة 13)

• ⏻ **(STANDBY/ON) (وضع الاستعداد/تشغيل)**
التشغيل أو إيقاف التشغيل

• **الموقت** (انظر استخدام المشغل حسب الوقت المطلوب.)

• **الساعة** – لضبط الساعة ومراجعة الوقت. (انظر ضبط الساعة)

• **VSM (مصفوفة الصوت الظاهري)/DEMO**
اضغط **DEMO** في وضع إيقاف تشغيل الطاقة لعرض الوظيفة في إطار العرض.
للإلغاء، اضغط ⏻ أو **DEMO** مرة أخرى.

• **ضبط** – لتأكيد الوقت المختار عند ضبط الساعة.

- **RDS (اختياري)** – لعرض معلومات حول محطات الراديو. (انظر الاستماع للراديو)

• **موصل USB**
صل مشغل USB متوافق عن بعد هنا.

توصيل الوحدة - 1

وصلات (الفيديو المركب/المسح المتوالي) الخرج/خرج الشاشة

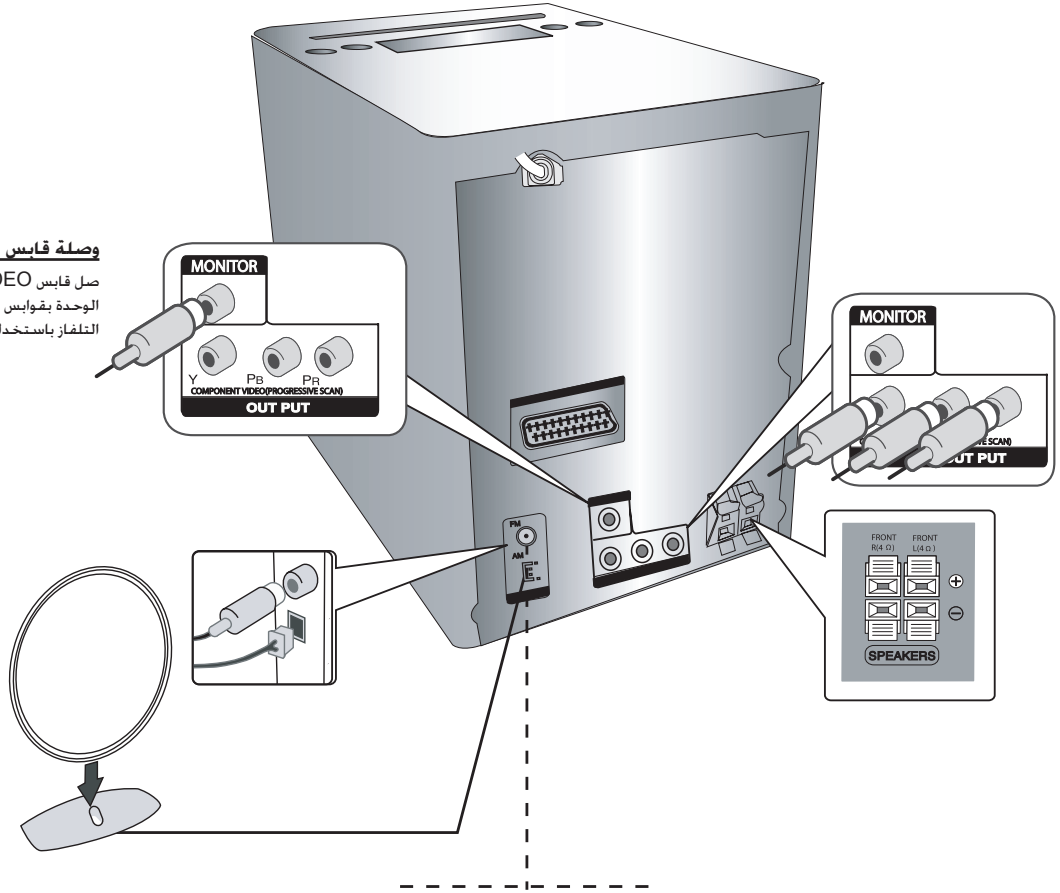

وصلة قابس الشاشة

صل قابس VIDEO (الفيديو) في الوحدة بقوابس الدخل المناسبة في التلفاز باستخدام كابل الفيديو.

وصلة قوابس (الفيديو المركب) الخرج

صل أحد أطراف كابل الفيديو المركب بقابس (Y PB PR) COMPONENT VIDEO (الفيديو المركب) الموجود بالوحدة والطرف الآخر بقابس COMPONENT INPUT (دخل الفيديو المركب) الموجود بالتلفاز.

توصيل الوحدة – 2 (اختياري)

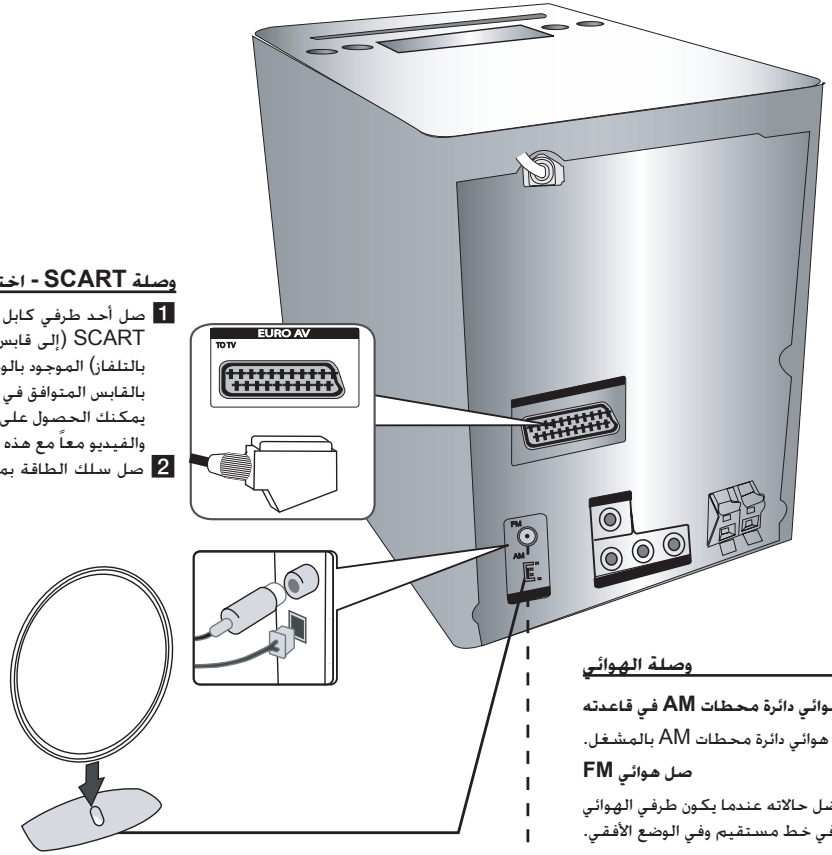

وصلة SCART - اختياري

1 صل أحد طرفي كابل في قابس TO TV SCART (إلى قابس SCART الخاص بالتلفاز) الموجود بالوحدة والطرف الآخر بالقابس المتوافق في التلفاز.
يمكنك الحصول على كل من إشارات الصوت والفيديو معاً مع هذه الوصلة.

2 صل سلك الطاقة بمصدر الطاقة.

وصلة الهوائي

قم بتثبيت هوائي دائرة محطات AM في قاعدته

صل هوائي دائرة محطات AM بالمشغل.

صل هوائي FM

سيكون الاستقبال في أفضل حالاته عندما يكون طرفي الهوائي الحرين في خط مستقيم وفي الوضع الأفقي.

وحدة التحكم عن بعد

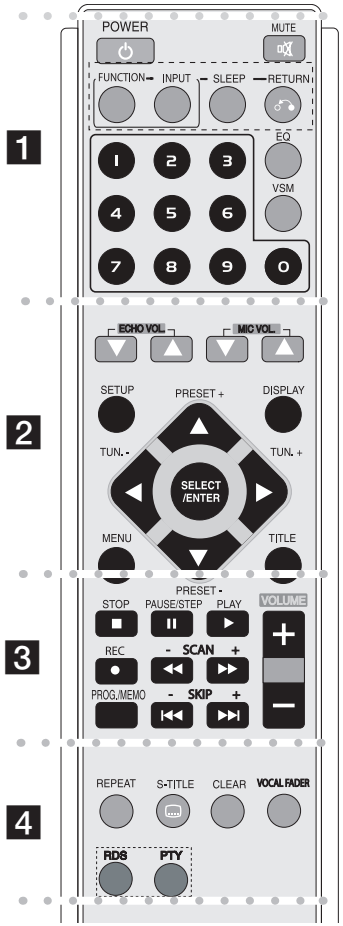

1

POWER (زر الطاقة) : يشغل الوحدة أو يوقف تشغيلها.

MUTE (كتم الصوت) : اضغط على MUTE (كتم الصوت) لكتم صوت الوحدة. يمكنك كتم صوت الوحدة للرد على الهاتف مثلاً.

FUNCTION (وظيفة) : (DVD/CD→ FM→ AM)

INPUT (الدخل) : لتغيير مصدر الدخل (USB ← OSD IPOD (اختياري) ←
IPOD (اختياري) ← TV-AUDIO (اختياري) ← PORTABLE)

SLEEP (وضع السبات) : يمكن ضبط الوحدة لتتوقف عن التشغيل تلقائيًا عند وقت معين.

- DIMMER (المعتام): لتعتيم مصابيح (صمام انبعاث الضوء) اللوحة الأمامية للنصف في وضع تشغيل الطاقة.

(↩) RETURN (رجوع): اضغط هذا الزر للانتقال للخلف في القائمة.

EQ (تأثير الموازن) : يمكن اختيار 7 مؤثرات صوت ثابتة. (صفحة 13)

VSM : اضغط **VSM** لضبط الصوت الظاهري. (صفحة 13)

أزرار الأرقام 0 – 9: لتحديد خيارات مرقمة في قائمة.

2

(▲/▼) ECHO VOL. (مستوى صوت الصدى): يضبط مستوى صوت الصدى (اختياري)

(▲/▼) MIC VOL. : لضبط مستوى صوت الميكروفون (اختياري)

SETUP (إعداد) : للوصول إلى قائمة الإعداد ومسحها.

MENU (القائمة) : للوصول إلى القائمة في قرص DVD.

DISPLAY (العرض) : للوصول إلى العرض على الشاشة.

TITLE (عنوان) : إذا كان عنوان DVD الحالي يحتوي على قائمة، ستظهر قائمة العنوان على الشاشة. وإلا فقد تظهر قائمة القرص.

▼ / ▲ / ► / ◄ (يسار/يمين/الأعلى/الأسفل): للتنقل خلال العروض على الشاشة.

SELECT/ENTER (اختيار/إدخال) : لتأكيد اختيار القائمة.

(▲/▼) PRESET (-/+) (ضبط مسبق) : لاختيار برنامج الراديو.

(◄/►) TUN. (-/+) (موالفة): لموالفة محطة الراديو المطلوبة.

3

(►) PLAY (تشغيل): لبدء التشغيل.

- سرعة قراءة 1.5

للتشغيل بسرعة 1.5 لمشاهدة الصور والاستماع إلى الصوت بسرعة أكبر من التشغيل بالسرعة العادية على القرص (الصفحة 14.)

- MONO/STEREO (أحادي/ستريو) حالة وضع FM. لاختيار MONO (أحادي) أو STEREO (ستريو) عن طريق الضغط على زر التشغيل.

(■) STOP (إيقاف): لإيقاف القراءة أو التسجيل.

(❚❚) PAUSE /STEP (إيقاف تشغيل مؤقت/خطوة): لوقف القراءة.

(●) REC (تسجيل): للتسجيل المباشر من USB

تسمح لك هذه الوظيفة بتسجيل الموسيقى على جهاز تخزين USB موصل من أي مصدر آخر (قرص صوتي) – (صفحة 19)

- (◄◄/►►) (-/+)SCAN (مسح) : بحث للخلف أو للأمام

- (I◄◄ / ►►I) (-/+)SKIP (تخطي): للانتقال إلى الفصل/المسار/العنوان التالي أو السابق.

PROG./MEMO. (برنامج/ذاكرة): للوصول إلى قائمة Program (برنامج) أو حذفها.

VOLUME (-/+) (مستوى الصوت): لضبط مستوى صوت مكبر الصوت.

4

REPEAT (تكرار): لتكرار الفصل/المسار/العنوان/الكل.

CLEAR (مسح): لمسح رقم مسار في لائحة البرنامج.

S-TITLE (ترجمة الأفلام): أثناء التشغيل، اضغط S-TITLE (ترجمة الأفلام) بصفة متكررة لاختيار لغة الترجمة المطلوبة.

VOCAL FADER (خافض الصوت) (اختياري): يمكنك الاستمتاع بالوظيفة مثل karaoke، عن طريق خفض صوت مغني الموسيقى في المصادر المختلفة. (MP3/WMA/CD/DD) إلخ) فيما عدا وضع Karaoke. (صفحة 13)

RDS (اختياري): وضع عرض الراديو

PTY (اختياري): لعرض نماذج عرض متنوعة لـ RDS.

الإعدادات الأولية للغة العرض على الشاشة (اختياري)

بعد إعدادات المصنع، سيتم عرض قائمة اللغات الأولية هذه في وضع DVD أو USB فقط في حالة تشغيل الطاقة لأول مرة.

	بالمشغل	بوحدة التحكم عن بعد
1. شغل الطاقة: يظهر إطار عرض قائمة اللغات	STANDBY/ON ⏻	POWER ⏻
2. اختر اللغة		▲▼◄►
3. اضغط:		SELECT/ENTER
4.لتأكيد الاختيار، اضغط:		SELECT/ENTER

الإعدادات الأولية لرموز المناطق (اختياري)

بعد إعدادات المصنع، لضبط رموز المناطق، اتبع المذكور أدناه.

	بوحدة التحكم عن بعد
1. قائمة إعداد العرض:	SETUP (إعداد)
2. اختر قائمة LOCK (تأمين) في المستوى الأول:	▲▼
3. انتقل للمستوى الثاني: تظهر رموز المناطق النشطة في المستوى الثاني.	►
4. انتقل للمستوى الثالث:	►
5. أدخل كلمة السر الجديدة ثم اضغط:	الأزرار الرقمية من 0 إلى 9 ثم SELECT/ENTER (اختيار/إدخال)
6. راجع كلمة السر الجديدة التي تم إدخالها ثم اضغط:	الأزرار الرقمية من 0 إلى 9 ثم SELECT/ENTER (اختيار/إدخال)
7. اختر رمزاً للمنطقة الجغرافية: بعد الاختيار، سيتم تنشيط Rating (التصنيف) و Password (كلمة السر). (الصفحة 21)	▲▼◄►

ضبط الإعدادات

	بوحدة التحكم عن بعد
1. قائمة إعداد العرض:	SETUP (إعداد)
2. اختر الخيار المطلوب في المستوى الأول:	▲▼
3. انتقل للمستوى الثاني:	►
4. اختر الخيار المطلوب في المستوى الثاني:	▲▼
5. انتقل للمستوى الثالث:	►
6.تغيير الإعداد:	▲▼ و SELECT/ENTER

ضبط الإعدادت – الكثير من الأشياء يمكن فعلها

ضبط إعدادات اللغة

OSD (العرض على الشاشة) - اختر لغة لقائمة الإعداد والعرض على الشاشة.

قائمة القرص/لغة ترجمة الأفلام/القرص الصوتي – لاختيار لغة للقائمة/للصوت/لترجمة الأفلام.

[Original] (أصلي): للإشارة إلى اللغة الأصلية التي تم تسجيل القرص بها.
[Others] (أخرى): لاختيار لغة أخرى، اضغط الأزار الرقمية ثم SELECT/ENTER (اختيار/إدخال) لإدخال الرقم المطابق المكون من 4 أرقام وفقًا لقائمة رموز اللغات في الفصل المرجعي.
إذا ارتكبت خطأ أثناء إدخال الرقم، فاضغط على CLEAR (مسح) لحذف الأرقام ثم صححها.
[OFF] (إيقاف التشغيل) (ترجمة أفلام الأقراص): إيقاف تشغيل ترجمة الأفلام.

ضبط إعدادات العرض

TV Aspect (بعد التلفاز) – لاختيار بعد الشاشة المراد استخدامه بناءً على شكل شاشة التلفاز.

[4:3]: اختر هذا الوضع عندما يكون بعد جهاز التلفاز الموصل هو 4:3 القياسي.
[16:9]: اختر هذا الوضع عندما يكون بعد جهاز التلفاز الموصل هو 16:9 wide.

Display Mode (وضع العرض) – إذا اخترت 4:3، فيجب تحديد كيفية عرض البرامج والأفلام العريضة على شاشة التلفاز.

[Letterbox]: يعرض صورة عريضة مع أشرطة سوداء في الأجزاء العلوية والسفلية من الشاشة.
[Panscan]: لملء شاشة 4:3، مع اقتصاص الصورة حسب الحاجة.

اختيار خرج التلفاز (اختياري) – لاختيار خياراً طبقاً لنوع اتصال التلفاز.
[YPbPr]: عندما يكون التلفاز متصلاً بقابسي COMPONENT/PROGRESSIVE SCAN (الفيديو المركب/مسح المتوالي) على هذه الوحدة.
[RGB]: عندما يكون التلفاز متصلاً بقابس SCART.
- عندما يكون التلفاز متصلاً بقابس RGB, COMPONENT OUT (مخرج الفيديو المركب) ولا يعمل.

مسح متوالي-
يعطي فيديو المسح المتوالي أعلى جودة للصور مع قلة الوميض. إذا كنت تستخدم قوابس الفيديو المركب للتوصيل بالتلفاز أو شاشة العرض المتوافقين مع إشارة المسح المتوالي، فاضبط ميزة [Progressive Scan] (مسح متوالي) على On (تشغيل). اضغط SELECT/ENTER (اختيار/إدخال) لتأكيد الاختيار.
- إذا لم تقم بالضغط على في غضون 10 ثوانٍ، فستتحول هذه الميزة إلى وضع [OFF] (إيقاف تشغيل).

ضبط إعدادات الصوت

DRC (التحكم في المدى الديناميكي) – تجعل هذه الميزة الصوت واضحاً عند خفض مستوى الصوت (Dolby Digital فقط). اضبط هذه الميزة على [On] (تشغيل) للحصول على هذا التأثير.

صوتي – اختر [On] (تشغيل) لخلط قنوات karaoke في الاستريو العادي. تكون هذه الوظيفة فعالة مع أقراص karaoke DVD ذات القنوات المتعددة فقط.

ضبط إعدادات التأمين

للوصول إلى خيارات التأمين، يجب إدخال كلمة سر مكونة من 4 أرقام. وفي حالة عدم إدخال كلمة سر، فستطالب بإدخالها. أدخل كلمة سر مكونة من 4 أرقام. أدخلها مرة أخرى للتحقق. إذا ارتكبت خطأ أثناء إدخال الرقم، فاضغط على CLEAR (مسح) لحذف الأرقام ثم صححها.

في حالة نسيان كلمة السر، يمكنك إعادة ضبطها. اضغط SETUP (إعداد) ثم أدخل '210499' ثم اضغط SELECT/ENTER (اختيار/إدخال). تم مسح كلمة السر الآن.

التصنيف – لاختيار مستوى التصنيف. وكلما قل المستوى، كلما كان التصنيف أشد. اختر [UNLOCK] (إلغاء التأمين) لإلغاء تنشيط التصنيف.

كلمة السر – لضبط كلمة المرور أو تغييرها لإعدادات التأمين.
[New] (جديدة): أدخل كلمة سر جديدة مكونة من 4 أرقام باستخدام الأزرار الرقمية ثم اضغط SELECT/ENTER (اختيار/إدخال). أدخل كلمة السر مرة أخرى للتأكيد.
[Change] (تغيير): أدخل كلمة السر الجديدة مرتين بعد إدخال كلمة السر الحالية.

رمز المنطقة – لاختيار رمز لمنطقة جغرافية لاستخدامه كمستوى لتصنيف التشغيل. ومن شأن ذلك تحديد معايير المنطقة التي يتم استخدامها لتصنيف أقراص DVD التي يتم التحكم فيها عن طريق استخدام خاصية الرقابة الأبوية. انظر رموز المناطق، الصفحة 21.

ضبط الإعدادات الأخرى

خاصية PBC (التحكم في القراءة) - توفر هذه الخاصية ميزات ملاحة خاصة والتي تتوفر في بعض الأقراص. اختر [On] (تشغيل) لاستخدام هذه الخاصية.

تسجيل DivX (R) - يتم تزويدك برمز تسجيل DivX® VOD (فيديو حسب الطلب) والذي يسمح لك بتأجير وشراء الفيديو باستخدام خدمةDivX® VOD.
لمزيد من المعلومات، قم بزيارة موقع ويب www.divx.com/vod.
اضغط SELECT/ENTER (اختيار/إدخال) عند تمييز أيقونة [Select] (اختيار) ويمكنك عرض رمز تسجيل الوحدة.

وظيفة Semi Karaoke (اختياري) - عند انتهاء فصل/عنوان/مسار بشكل كامل، تعرض هذه الوظيفة ما تم إحرازه على الشاشة مع صوت جعجعة مصاحب.

- **تشغيل وظيفة Semi Karaoke:** قم بتشغيل وظيفة "Semi Karaoke".
عند الانتهاء من الغناء، سيتم عرض ما تم إحرازه على الشاشة.
- **إيقاف تشغيل وظيفة Semi Karaoke:** قم بإيقاف تشغيل وظيفة "Semi Karaoke".
لا يتم عرض صوت جعجعة وما تم إحرازه على الشاشة.

الأقراص المتوفرة لوظيفة Semi Karaoke:
- أقراص DVD، وDVD Karaoke، التي تحتوي على أكثر من مسارين.
- تعمل هذه الوظيفة في وضع DVD/CD.
- تتوافر وظيفة Semi Karaoke عندما يكون الميكروفون موصلاً فقط.
- عند مشاهدة الأفلام، قم بضبط ميزة Semi Karaoke على "off" (إيقاف تشغيل) في قائمة SETUP (إعداد) أو استمتع بها دون توصيل الميكروفون في حالة ظهور صوت الجعجعة أو ما تم إحرازه أثناء تغيير الفصل.

معدل البت - لاختيار سرعة إشارة معدة البت 96 كيلوبايت/ثانية أو 128 كيلوبايت/ثانية (معدل بت التسجيل).

عرض معلومات القرص

	بوحدة التحكم عن بعد
1. اضغط:	DISPLAY (العرض)
2. اختر عنصراً:	▲ ▼
3. اضبط إعدادات القائمة Display (عرض):	◄ ►
4. للعودة والخروج من قائمة	DISPLAY (العرض)

عرض معلومات القرص – الكثير من الأشياء يمكن فعلها

يمكنك اختيار عنصراً عن طريق الضغط على ▲▼ وتغيير الضبط أو اختياره عن طريق الضغط على ◄ ►.

العنوان الحالي (أو المسار)
عدد/العد الإجمالي للعناوين (أو المسارات)
رقم الفصل الحالي/إجمالي عدد الفصول
وقت التشغيل المنقضي
لغة الصوت المختارة أو القناة
ترجمة الأفلام المختارة
الزاوية المختارة/إجمالي عدد الزوايا
وضع الصوت المختار

الرموز المستخدمة في هذا الدليل

كل الأقراص والملفات المذكورة أدناه
أقراص DVD وأقراص DVD ±R/RW المنتهية
ملفات DivX

ALL
DVD
DivX

ملفات MP3
ملفات WMA
الأقراص الصوتية

MP3
WMA
ACD

ضبط الساعة

	بالمشغل	بوحدة التحكم عن بعد
1. شغل الطاقة:	STANDBY/ON	POWER
2. اضغط لمدة 2 ثانية على الأقل:	CLOCK (الساعة)	
3. اختر أحد تنسيقي الوقت: 12:00 AM (لعرض التوقيت الصباحي والمسائي) أو 0:00 (لعرض 24 ساعة)	►►I أو I◄◄	
4. أكّد الاختيار:	SET (ضبط)	
5. اختر الساعات:	►►I أو I◄◄	
6. اضغط:	SET (ضبط)	
7. اختر الدقائق:	►►I أو I◄◄	
8. اضغط:	SET (ضبط)	

استخدام المشغل كمنبه

اضغط مع الاستمرار على **TIMER** (الموقت) لمدة ثانيتين. تومض كل وظيفة TUNER، أو DVD/CD، أو USB (موالف) لمدة ثانيتين. اضغط **SET** (ضبط) عند ظهور الوظيفة التي تريد الاستيقاظ عندها.

عند اختيار وظيفة TUNER (الموالف)، اختر الرقم المحفوظ مسبقاً والمضبوط مسبقا بالضغط على ►►I / I◄◄ في اللوحة الأمامية ثم الضغط على **SET** (ضبط).

في حالة اختيار DVD/CD أو USB سيتم عرض التالي أدناه.

فتظهر شاشة "ON TIME" (وقت التشغيل). هذه هي النقطة التي قمت بضبط وقت إيقاف تشغيل المنبه عليها. استخدم ►►I أو I◄◄ لتغيير الساعات أو الدقائق ثم اضغط **SET** (ضبط) للحفظ.

فتظهر عندئذ شاشة "OFF TIME" (وقت إيقاف التشغيل). هذه هي النقطة التي قمت بضبط الوقت المراد إيقاف تشغيل الوظيفه عندها.

استخدم ►►I أو I◄◄ لتغيير الساعات أو الدقائق ثم اضغط **SET** (ضبط) للحفظ.

بعد ذلك يظهر مستوى الصوت (VOL) الذي تريد الاستيقاظ عنده.

استخدم ►►I أو I◄◄ لتغيير مستوى الصوت ثم اضغط **SET** (ضبط) للحفظ.

أوقف تشغيل النظام. يوضح رمز الساعة أنه قد تم ضبط المنبه.

بعد إيقاف تشغيل النظام، يمكن التحقق من وقت ضبط المنبه بالضغط على **TIMER** (الموقت). كما يمكن تشغيل المنبه وإيقافه بالضغط على **TIMER** (الموقت). لضبط المنبه لإيقاف التشغيل على وقت مختلف، قم بتشغيل النظام ثم أعد البرمجة متبعاً الخطوات نفسها المذكورة من قبل.

النوم أثناء الاستماع للمشغل

يمكن ضبط الوحدة لتتوقف عن التشغيل تلقائيًا عند وقت معين.
وفي كل مرة يتم فيها الضغط على SLEEP (وضع السبات) فإن الضبط يتغير بالترتيب التالي.
(DIMMER ON)→SLEEP 180 →150 →120→90 →80 → 70 → 60→ 50 → 40 → 30 → 20 →10 →(DIMMER OFF)

DIMMER (المعتام)

اضغط SLEEP (وضع السبات). يتم إيقاف تشغيل مصباح اللوحة الأمامية (صمام انبعاث الضوء) وسيتم تعتيم إطار العرض إلى النصف. للإلغاء، اضغط SLEEP (وضع السبات) بصفة متكررة حتى يتم التعتيم.

ضبط وضع الصوت

XDSS plus (نظام أقصى صوت ديناميكي)

اضغط XDSS plus لتعزيز تأثير علو الطبقة والجهير والصوت المجسم. يضئ مؤشر "XDSS ON" (تشغيل XDSS) أو مؤشر "NORMAL" (عادي).
تزيد هذه الوظيفة من أمثلة ملفات MP3 المضغوطة.

DVD DivX ACD : XDSS ON ↔ NORMAL
WMA MP3 : XDSS ON → MP3 -- OPT ON
→ NORMAL → XDSS ON.

EQ (تأثير الموازن):

يمكن اختيار 8 مؤثرات صوت ثابتة.

وفي كل مرة يتم الضغط فيه على الزر، تتغير الإعدادات في إطار العرض كما هو موضح أدناه. (يعمل خيار AUTO EQ (موازن تلقائي) في ملفات MP3/ WMA التي تحتوي على معلومات توضيحية فقط)

NATURAL → ARABIC →(AUTO EQ)→ POP →
CLASSIC →ROCK → JAZZ → NORMAL ...

ملاحظة

- عند توصيل سماعة الرأس بالجهاز بواسطة أحد أوضاع EQ المختارة، لن يعمل زر EQ.
- عند توصيل سماعة الرأس بوضع EQ الإقليمي المختار، يتغير الوضع إلى NORMAL (عادي). ويرجع إلى وضع EQ الإقليمي عند فصل سماعة الرأس.

VSM (مصفوفة الصوت الظاهري):

اضغط **VSM** لضبط الصوت الظاهري أو لتغيير وضع الصوت بصفة متكررة.
- عند الضغط على زر Rec (تسجيل) أثناء VSM، يعود وضع الصوت المعين إلى BYPASS.

• مصدر القناة 2.1 : ستريو المجسم

تقنية تحويل الصوت المركب المجسم الموضوع في الوقت الحقيقي مع مصادر ستريو، وتمت أمثلته لمكبرات صوت ستريو. قد يواجه المستمعون تأثيرات صوت ظاهرية كبيرة مع مشغلات الوسائط المتعددة الخاصة بهم.

BYPASS → VIRTUAL→ ON STAGE

ملاحظة

عند توصيل سماعة الرأس بوضع VSM المختار، يتغير الوضع إلى BYPASS
ويرجع إلى وضع VSM عند فصل سماعة الرأس.

VOCAL FADER (خافض الصوت) - اختياري

يمكنك الاستمتاع بالوظيفة مثل karaoke، عن طريق خفض صوت مغني الموسيقى في المصادر المختلفة. (MP3/WMA/CD/DD إلخ) فيما عدا وضع Karaoke.
- هذه الوظيفة متاحة للاستخدام فقط عندما يكون الميكروفون متصلاً.
اضغط زر VOCAL FADER (خافض الصوت) ثم بإمكانك استخدام "FADE ON" (تشغيل خفض الصوت) أو "FADE OFF" (إيقاف تشغيل خفض الصوت) في العرض الأمامي.
- تدعم هذه الوظيفة 2 قناة أو أكثر.

استخدام الميكروفون - اختياري

يمكن التغني لمصدر موسيقى بتوصيل ميكروفون بالوحدة.

صل الميكروفون بقابسي MIC1/ MIC2.

سيظهر الرمز « 🎤 » في إطار العرض.

شغل الموسيقى المطلوبة.

قم بالغناء مع الدور المصاحب.

اضبط مستوى صوت الميكروفون عن طريق الضغط على زر ضبط مستوى صوت
(خطوات الحد الأدنى، 1 ~ 14، الحد الأقصى)

ملاحظة

- عند عدم استخدام الميكروفون، اضبط زر **MIC VOL.** (مستوى صوت الميكروفون) على الحد الأدنى أو أوقف تشغيل الميكروفونات ثم فك الميكروفون من قوابس MIC.
- إذا كان الميكروفون قريباً جداً من مكبر الصوت، فقد ينتج عن ذلك صوت صراخ عالٍ. في هذه الحالة، حرك الميكروفون بعيداً عن مكبر الصوت أو قم بخفض مستوى الصوتعن طريق استخدام زر ضبط مستوى الصوت **MIC VOL.**.
- إذا كان الصوت من خلال الميكروفون عالي جداً، فقد يؤدي ذلك إلى تشوهه. في هذه الحالة، اضغط زر ضبط مستوى الصوت **MIC VOL.** إلى الحد الأدنى.

تشغيل قرص

	بالمشغل	بوحدة التحكم عن بعد
1. أدخل قرصاً:	⏏	
2. لبدء التشغيل:	►/II	►
3. لإيقاف التشغيل:	■	STOP ■ (إيقاف)

تشغيل القرص – الكثير من الأشياء يمكنك فعلها

تشغيل قرص DVD به قائمة DVD

تحتوي معظم أقراص DVD على قائمة يتم تحميلها أولا قبل بدء تشغيل الفيلم.
يمكنك التنقل عبر هذه القوائم باستخدام ► ◄ ▲▼ لتحديد الاختيار المطلوب.
اضغط على **SELECT/ENTER** للاختيار.

التخطي إلى الفصل/المسار التالي/السابق ALL

اضغط (►►I) **SKIP** للانتقال إلى الفصل/المسار التالي.
اضغط (I◄◄) **SKIP** للرجوع إلى بداية الفصل/المسار الحالي.
اضغط (I◄◄) **SKIP** (تخطي) مرتين لفترة وجيزة للرجوع إلى الفصل/المسار السابق.

إيقاف التشغيل مؤقتاً ALL

اضغط (II) **PAUSE/STEP** (إيقاف مؤقت/خطوة) لإيقاف التشغيل مؤقتاً.
اضغط (►) **PLAY** (تشغيل) لبدء التشغيل.

التشغيل إطارًا بإطار DVD DivX

اضغط (II) **PAUSE/STEP** (إيقاف مؤقت/خطوة) بصفة متكررة لتشغيل إطار بإطار.

التشغيل المتكرر ALL

اضغط **REPEAT** (تكرار) بصورة متكررة لاختيار عنصر التكرار. فيتم تشغيل العنوان أو الفصل أو المسار الحالي بشكل متكرر. وللعودة إلى التشغيل العادي، اضغط على **REPEAT** (تكرار) بشكل متكرر لاختيار [OFF] (إيقاف تشغيل).
MP3 WMA ACD: (ضبط دجوب لا لمبغشدة فلقيا) TRACK → ALL→
DVD: Chapter → Title → Off

اختيار لغة ترجمة الأفلام DVD DivX

أثناء التشغيل، اضغط (💬) **S-TITLE** بصفة متكررة لاختيار لغة الترجمة المطلوبة.

التقديم السريع أو الترجيع السريع

DVD DivX ACD WMA MP3

اضغط **SCAN** (►►) أو (◄◄) (مسح) للتشغيل السريع أو الترجيع السريع أثناء التشغيل.
يمكنك تغيير سرعة القراءة المختلفة عن طريق الضغط على **SCAN** (►►) أو (◄◄) (مسح) بصفة متكررة. اضغط (►) **PLAY** (تشغيل) للاستمرار في التشغيل بالسرعة العادية.

المشاهدة والاستماع بمعدل 1.5 عن السرعة العادية

DVD ACD WMA MP3

اضغط PLAY (تشغيل) عندما يكون القرص في وضع التشغيل بالفعل لمشاهدة واستماع قرص DVD بمعدل 1.5 عن سرعة التشغيل العادية.
ستظهر الرسالة x1.5 ► على الشاشة. اضغط PLAY (تشغيل) مرة أخرى للعودة إلى سرعة التشغيل العادية.

إبطاء سرعة التشغيل DVD

أثناء توقف القراءة مؤقتاً، اضغط (►►) **SCAN** (مسح) لإبطاء سرعة القراءة للأمام.

يمكنك تغيير سرعة القراءة المختلفة عن طريق الضغط على (►►) **SCAN** (مسح) بصفة متكررة.
Press اضغط (►) **PLAY** (تشغيل) لمتابعة التشغيل بسرعة عادية.
يمكن لأقراص تشغيل Slow down Forward/ Reverse (إبطاء القراءة للأمام/للخلف) فقط.

عرض قائمة عنوان DVD

اضغط **TITLE** (عنوان) لعرض قائمة عنوان القرص، إن وجدت.

عرض قائمة DVD DVD

اضغط **MENU** (قائمة) لعرض قائمة القرص، إن وجدت.

بدء التشغيل من الوقت المختار DVD DivX

للبحث عن نقطة البدء لرمز الوقت الذي تم إدخاله. اضغط **DISPLAY** (عرض) ثم اختر أيقونة الساعة. أدخل وقتاً ثم اضغط **SELECT/ENTER** (اختيار/إدخال). على سبيل المثال، للعثور على مشهد مدته 1 ساعة، و10 دقائق، و20 ثانية، أدخل «11020» ثم اضغط **SELECT/ENTER** (اختيار/إدخال). في حالة إدخال رقم خطأ، اضغط **CLEAR** (مسح) للإدخال مرة أخرى.

ذاكرة آخر مشهد DVD

تحتفظ هذه الوحدة بآخر مشهد من آخر قرص تم عرضه. ويظل آخر مشهد في الذاكرة حتى وإن نزعت القرص من المشغل أو قمت بإيقاف تشغيل الوحدة. إذا قمت بتحميل قرص به مشهد محفوظ بالذاكرة، فسيتم استدعاء المشهد تلقائياً.

شاشة التوقف

تظهر شاشة التوقف عند ترك الوحدة في وضع التوقف لمدة خمس دقائق.

اختيار النظام

يجب اختيار وضع النظام المناسب لنظام التلفاز. أخرج أي قرص قد يكون في الوحدة، ثم اضغط مع الاستمرار على **PAUSE/STEP (II)** (إيقاف تشغيل مؤقت/خطوة) لمدة تزيد على خمس ثوانٍ حتى يتسنى لك اختيار نظام (PAL، أو NTSC، أو AUTO (تلقائي).

قرص مختلط أو مشغل USB Flash - ملفات DivX، وMP3/WMA وJPEG

عند تشغيل أحد الأقراص أو مشغل USB Flash التي تحتوي على ملفات DivX، وMP3/WMA وJPEG معاً، يمكنك اختيار قائمة الملفات المراد تشغيلها عن طريق الضغط على **TITLE** (عنوان).

تشغيل ملفات أفلام DivX

	بالمشغل	بوحدة التحكم عن بعد
1. أدخل قرصاً:	⏏	
2. اختر ملف أفلام من القائمة:	⏮ / ⏭	▲ ▼
3. لبدء التشغيل:	▶/II	SELECT/ENTER
4. لإيقاف التشغيل:	■	STOP ■ (إيقاف)

تشغيل ملفات أفلام DivX – الكثير من الأشياء يمكنك فعلها

تغيير مجموعة الأحرف لعرض ترجمة أفلام DivX® بشكل صحيح

إذا لم يتم عرض ترجمة الأفلام بشكل صحيح، فاضغط مع الاستمرار على زر S-TITLE (ترجمة الأفلام) لمدة 3 ثوانٍ لعرض قائمة رموز اللغة ثم اضغط زر S-TITLE (ترجمة الأفلام) بصفة متكررة لتغيير رمز اللغة حتى يتم عرض ترجمة الأفلام بشكل صحيح.

توافق أقراص DivX مع هذا المشغل محدود كالتالي:

- حجم الدقة المتاح لملفات DivX تحت 600 X 800 (عرض x طول) بكسل.
- يتاح اسم ملف ترجمة أفلام DivX في حدود 45 حرف.
- إذا كان هناك رمزاً لا يمكن عرضه في ملف DivX، فسيظهر كعلامة « _ » على شاشة العرض.
- **إذا زاد عدد إطارات الشاشة عن 30 في كل ثانية، فربما لا تعمل هذه الوحدة بشكل عادي.**
- **إذا لم يكن هناك فصل بين بناء الصوت والفيديو في الملفات المسجلة، فسيتم إخراج الصوت أو الفيديو وليس كلاهما معاً.**

ملفات DivX القابلة للتشغيل : «.avi»، أو «.mpg»، أو «.mpeg»، أو «.divx»

تنسيقات لغة ترجمة الأفلام القابلة للتشغيل: SubRip(*.srt/*.txt) ,SAMI(*.smi), SubStation Alpha(*.ssa/*.txt) MicroDVD(*.sub/*.txt) SubViewer 2.0(*.sub/*.txt) VobSub(*.sub)

تنسيقات المخطوطات القابلة للتشغيل: «DIVX3.xx»، و«DIVX4.xx»، و«DIVX5.xx»، و«MP43»، و«3IVX».

تنسيقات الصوت القابلة للتشغيل: «AC3»، و«PCM»، و«MP3»، و«WMA».

- عينة التردد: في نطاق 32 - 48 كيلوهرتز (MP3)، وفي نطاق 32 - 48 كيلوهرتز (WMA)
- معدل البت: في نطاق 32 – 320 كيلوبايت/ثانية (MP3)، وفي نطاق 40 – 192 كيلوبايت/ثانية (WMA).

الاستماع لأقراص الصوت أو ملفات MP3 أو ملفات WMA

	بالمشغل	بوحدة التحكم عن بعد
1. أدخل قرصاً:	⏏	
2. اختر ملف موسيقى من القائمة:	⏮ / ⏭	▲ ▼
3. لبدء التشغيل:	▶/II	PLAY ▶ (تشغيل)
4. لإيقاف التشغيل:	■	STOP ■ (إيقاف)

الاستماع لأقراص الصوت أو ملفات MP3 أو ملفات WMA – الكثير من الأشياء يمكن فعلها

إنشاء البرنامج الخاص بك

يمكنك تشغيل محتويات أحد الأقراص بالترتيب الذي تريده عن طريق ترتيب ملفات الموسيقى على القرص. يتم مسح البرنامج عند إخراج القرص من المشغل.
اختر الموسيقى المطلوبة ثم اضغط PROG. (برنامج) أو اختر « ♫→ » ثم اضغط SELECT/ENTER (اختيار/إدخال) لإضافة موسيقى إلى قائمة البرامج.
لإضافة كافة ملفات الموسيقى في القرص، اختر « ♫♫→ » ثم اضغط SELECT/ENTER (اختيار/إدخال).
اختر موسيقى من قائمة البرنامج ثم اضغط SELECT/ENTER (اختيار/إدخال) لبدء التشغيل المبرمج.
لمسح الموسيقى من قائمة البرنامج، اختر الموسيقى المراد مسحها ثم اضغط CLEAR (مسح) أو اختر أيقونة « 🗑 » ثم اضغط SELECT/ENTER (اختيار/إدخال).
لمسح كافة ملفات الموسيقى من قائمة البرنامج، اختر « 🗑♫♫ » ثم اضغط SELECT/ENTER (اختيار/إدخال).

عرض معلومات الملفات (ID3 TAG)

أثناء تشغيل ملفات MP3 التي تحتوي على معلومات للملفات، يمكنك عرض المعلومات بالضغط على DISPLAY (عرض) بصفة متكررة.

توافق أقراص MP3/WMA مع هذا المشغل محدود كما يلي:

عينة التردد: في نطاق 48-32 كيلوهرتز (MP3)، في نطاق 48- 24 كيلوهرتز (WMA)
معدل البت: في نطاق 32 – 320 كيلوبايت/ثانية (MP3)، في نطاق 40 – 192 كيلوبايت/ثانية (WMA).

- لا يمكن للوحدة قراءة ملفات MP3/WMA بامتداد مختلف عن ".wma."/"mp3".
- يجب أن يكون التنسيق الشكلي لأقراص CD-R هو ISO 9660
- إذا قمت بتسجيل ملفات MP3 /WMA باستخدام برنامج لا يستطيع إنشاء نظام ملفات (على سبيل المثال Direct-CD)، فمن المستحيل قراءة ملفات MP3 /WMA. وبالتالي نوصي باستخدام برنامج «Easy-CD Creator»، الذي ينشأ نظام ملفات متوافق مع ISO 9660.
- يجب ألا تزيد أسماء الملفات عن 8 أحرف كحد أقصى ويجب أن تحتوى على امتداد .mp3 أو .wma.
- يجب ألا تحتوي الملفات على أحرف خاصة مثل / ?* : " < > I إلخ.
- يجب ألا يتجاوز عدد الملفات الكلي على القرص 999 ملف.

تتطلب هذه الوحدة أقراص/ تسجيلات لاستيفاء مقاييس فنية معينة لتحقيق أفضل جودة للقراءة. ويتم ضبط أقراص DVD المسجلة مسبقًا على هذه المقاييس. وهناك أنواع عديدة ومختلفة من تنسيقات الأقراص القابلة للتسجيل (بما في ذلك CD-R تحتوي على ملفات MP3 أو WMA) وتتطلب هذه التنسيقات ظروف موجودة مسبقاً (انظر أعلاه) لضمان قراءة متوافقة.

ويجب على العملاء أن يلاحظوا أيضًا أن الترخيص مطلوب لتحميل ملفاتMP3 /WMA والموسيقى من الإنترنت. ولا تمتلك شركتنا أية حقوق لمنح مثل هذا الترخيص. ويجب الحصول على الترخيص دائمًا من مالك حقوق الطبع والنشر.

عرض ملفات الصور

	بالمشغل	بوحدة التحكم عن بعد
1. أدخل قرصاً:	⏏	
2. اختر ملف صور من القائمة:	⏮ / ⏭	▲ ▼
3. اختر ملف صور من القائمة:		
4. عرض الملف المحدد ملء الشاشة:	▶/II	SELECT/ENTER
5. لإيقاف التشغيل:	■	STOP ■ (إيقاف)

عرض ملفات الصور – الكثير من الأشياء يمكنك فعلها

عرض ملفات الصور كشرائح

استخدم ◀ ◀ ▲▼ لتمييز أيقونة (▣) ثم اضغط SELECT/ENTER (اختيار/إدخال) لبدء عرض الشرائح.
يمكنك تغيير سرعة عرض الشرائح باستخدام ▶ ◀ عند تمييز أيقونة (⏲).

التخطي إلى الصورة التالية/السابقة

اضغط SKIP (⏭ أو ⏮) لعرض الصورة السابقة/التالية.

تدوير الصورة

استخدم ◀ ◀ ▲▼ لتدوير الصورة ملء الشاشة.

إيقاف عرض الشرائح مؤقتاً

اضغط (II) PAUSE/STEP (إيقاف مؤقت/خطوة) لإيقاف عرض الشرائح مؤقتاً. اضغط PLAY (تشغيل) لمتابعة عرض الشرائح.

توافق قرص JPEG مع هذا المشغل محدود كما يلي:

- وفقاً لحجم ملفات JPEG وعددها، يمكن أن تستغرق الوحدة وقتاً طويلاً لقراءة محتويات القرص. وإذا لم تر عرضاً على الشاشة بعد عدة دقائق، فمن الممكن أن تكون بعض الملفات طويلة جداً – قم بتقليل دقة ملفات JPEG إلى أقل من 2 ميجابايت بكسل على أن تكون 2048 x 2760 بكسل وقم بحرق قرص آخر.
- يجب ألا يتجاوز إجمالي عدد الملفات والمجلدات على القرص 999 ملفاً.
- قد لا تعمل بعض الأقراص بسبب وجود تنسيق تسجيل مختلف أو بسبب ظرف خاص بالقرص.
- تأكد أن كافة الملفات المختارة لها امتداد ".jpg" عند نسخها إلى تخطيط القرص.
- وإذا كان امتداد الملفات هو ".jpe" أو ".jpeg"، فأعد تسميتها إلى امتداد الملف ".jpg".
- لن تتمكن الوحدة من قراءة أسماء الملفات التي لها امتداد مختلف عن الامتداد ".jpg".

وبرغم ذلك يتم عرض الملفات على أنها ملفات صور JPEG في مستكشف Windows.

الاستماع للراديو

	بالمشغل	بوحدة التحكم عن بعد
1. اختر FM/AM:	**FUNC.** (الوظيفة)	**FUNCTION**
2. اختر محطة الراديو:	⏭ / ⏮	**TUN.- / TUN.+**
3. لحفظ محطة راديو: سيومض رقم الضبط المسبق في الشاشة		**PROG./MEMO.**
4. لاختيار محطة محفوظة:	-	**PRESET(+/-)**
5. لتأكيد الاختيار، اضغط: يمكن حفظ 50 محطة راديو		**PROG./MEMO.**

الاستماع للراديو – الكثير من الأشياء يمكنك فعلها

البحث عن محطات راديو تلقائياً

اضغط ⏭ / ⏮ في اللوحة الأمامية (أو اضغط **TUN.- /TUN.+** في وحدة التحكم عن بعد) لأكثر من نصف ثانية.

سيبدأ الموالف في المسح تلقائياً وسيتوقف عند العثور على محطة راديو.

حذف كافة المحطات المحفوظة

اضغط مع الاستمرار على **PROG./MEMO.** (برنامج/ذاكرة) لمدة ثانيتين. ستظهر الرسالة "ERASE ALL" (مسح الكل).

اضغط **PROG./MEMO.** (برنامج/ذاكرة) لمسح كافة المحطات المحفوظة.

اختر «رقم تم ضبطه مسبقاً» لإحدى محطات الراديو

اختر المحطة المرادة بالضغط على ⏭ / ⏮ في اللوحة الأمامية أو **TUN.- /TUN.+** في وحدة التحكم عن بعد.

اضغط **PROG./MEMO.** (برنامج/ذاكرة). وستومض المحطة. اضغط PRESET (+/-) (ضبط مسبق) في وحدة التحكم عن بعد لاختيار رقم الضبط المسبق المطلوب. اضغط **PROG./MEMO.** (برنامج/ذاكرة) لحفظ المحطة.

تحسين استقبال FM السيئ

اضغط ▶ PLAY (تشغيل) في وحدة التحكم عن بعد. سيؤدي ذلك إلى تغيير الموالف من ستريو إلى أحادي ويحسن من الاستقبال عادةً.

انظر المعلومات حول محطات الراديو - اختياري

موالف FM مزود بنظام بيانات الراديو (RDS). ويتم عرض أحرف RDS على شاشة العرض، وكذلك معلومات حول محطة الراديو التي يتم الاستماع إليها. اضغط RDS في وحدة التحكم عن بعد لعدة مرات لعرض المعلومات.

PTY - نوع البرنامج، مثل الأخبار، الرياضة، الجاز.
RT - نصوص الراديو، اسم محطة الراديو.
CT - التحكم في الوقت، الوقت في مكان محطة الراديو.
PS - اسم خدمة البرنامج، اسم القناة.

يمكنك البحث في محطات الراديو حسب نوع البرنامج عن طريق الضغط على RDS.
ستعرض الشاشة آخر PTY تم استخدامه.
اضغط PTY مرة أو مرتين لاختيار نوع البرنامج المفضل. اضغط مع الاستمرار على ⏭ / ⏮.
سيبدأ الموالف البحث تلقائياً. في حالة العثور على أحد المحطات، سيتوقف البحث.

الاستماع للموسيقى من المشغل المحمول

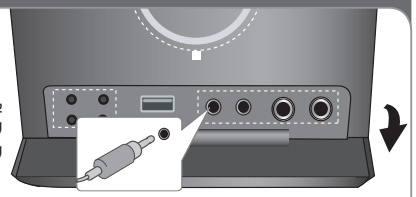

يمكن استخدام المشغل لتشغيل الموسيقى من أنواع متعددة من المشغلات المحمولة.

	بالمشغل	بوحدة التحكم عن بعد
1. صل المشغل المحمول عن طريق توصيل الوحدة في PORTABLE IN (مدخل المنفذ) الموجود بجانب المشغل:		
2. شغل الطاقة:	STANDBY/ON⏻	⏻ POWER
3. اختر وظيفة PORTABLE (الجهاز المحمول):	FUNC. (الوظيفة)	INPUT
4. شغل المشغل المحمول وابدأ في التشغيل:		

توصيل مشغل USB المحمول

ميزة توصيل مشغل USB المحمول من خلال منفذ USB الخاص بالنظام هي أنه يمكن التحكم في الجهاز المحمول من النظام. صل المشغل المحمول بالنظام باستخدام كابل USB (غير مرفق).

	بالمشغل	بوحدة التحكم عن بعد
1. اختر وظيفة USB:	FUNC. (الوظيفة)	INPUT
2. ستعرض الشاشة الرسالة "SEARCHING" (جاري البحث)، متبوعة بعدد الملفات المعروضة.		
3. اختر Title MENU (قائمة عنوان)	►/II	TITLE
4. ابدء الملف المختار		SELECT/ENTER
5. قبل فصل مشغل USB المحمول، قم بالتغيير إلى أي وظيفة أخرى عن طريق الضغط على:	FUNC. (الوظيفة)	FUNCTION أو INPUT
6. افصل مشغل USB		

أجهزة USB المتوافقة

- الأجهزة التي تحتاج إلى تثبيت برامج إضافية عند توصيلها بجهاز الكمبيوتر غير مدعومة.
- مشغل MP3 : مشغل MP3 من نوع Flash.
  لا يتم دعم مشغل MP3 الذي يتطلب تثبيت برنامج تشغيل.
- مشغل USB Flash: الأجهزة التي تدعم USB2.0 أو USB1.1.

متطلبات جهاز USB

- **لا تقم بإخراج جهاز USB أثناء التشغيل.**
- ينبغي القيام بأخذ نسخة احتياطية لتجنب فقد البيانات.
- في حالة استخدام كابل تمديد USB أو ناقل USB، فقد لا يتم التعرف على جهاز USB.
- لا يتم دعم الأجهزة التي تستخدم نظام ملفات NTFS.
  (يتم دعم نظام ملفات (16/32) FAT.)
- لا تدعم وظيفة USB في هذه الوحدة كافة أجهزة USB.
- لا يتم دعم الكاميرات الرقمية أو الهواتف المحمولة.
- لا يتم دعم هذه الوحدة عندما يكون عدد الملفات 1000 أو أكثر.
- إذا كان هناك اثنان من مشغلات USB أو أكثر، سيتم عرض مجلد المشغل على الشاشة. إذا كنت تريد الانتقال إلى القائمة السابقة بعد اختيار مجلد، اضغط RETURN (رجوع).

التسجيل المباشر من USB

تسجيل مصدر قرص صوتي على جهاز USB

تسمح لك هذه الوظيفة بتسجيل الموسيقى على جهاز تخزين USB موصل من قرص صوتي

	بالمشغل	بوحدة التحكم عن بعد
1. اختر وظيفة CD/DVD:	FUNC.	FUNCTION
2. اختر المسار (الملف):	⏮/⏭	⏮/⏭
3. اضغط، ستظهر الرسالة "USB REC" (تسجيل USB) في إطار العرض.	USB Rec.	●
4. اختر "USB REC" (تسجيل USB)	USB Rec.	●
5. لإيقاف التسجيل:	■	■ STOP

التسجيل المباشر باستخدام USB– الكثير من الأشياء يمكن القيام بها

تسجيل مصدر قرص صوتي على جهاز USB

تسجيل مسار واحد: في حالة تشغيل تسجيل USB أثناء تشغيل القرص، سيتم تسجيل مسار واحد على جهاز USB.

تسجيل كافة المسارات: في حالة الضغط على زر USB Rec. (التسجيل باستخدام USB) عند إيقاف القرص، ستيم تسجيل كافة المسارات.

تسجيل قائمة البرامج: تسجيلات USB بعد اختيار المسارات والضغط على زر PROG./MEMO. (برنامج/ذاكرة) إذا كنت تريد تسجيل المسارات المرادة.

ملاحظات:

- عند بدء التسجيل المباشر من جهاز USB، يمكن فحص معدل نسبة التسجيل لتسجيل جهاز USB في إطار العرض أثناء التسجيل.
- أثناء التسجيل، لا يوجد صوت ولا يمكن تشغيل مستوى الصوت.
- عند إيقاف التسجيل أثناء القراءة، سيتم تخزين الملف الذي تم تسجيله أثناء ذلك الوقت.
- إذا قمت بفصل جهاز USB دون استخدام زر STOP (إيقاف) أثناء التسجيل، فسيتعذر حذف الملف في الكمبيوتر.
- لا يمكن التسجيل من " MIC IN" (دخل الميكروفون)
- USB REC (التسجيل باستخدام USB) القابل للتشغيل معدل البت: 96/128 كيلوبايت/ثانية (راجع إلى صفحة SETUP (الإعداد)
- أثناء التسجيل باستخدام جهاز USB، لا يمكن تشغيل مفتاح Pause (إيقاف مؤقت) للأقراص الصوتية فقط.
- لا يمكن استخدام جهاز قارئي البطاقات المتعددة للتسجيل باستخدام USB.
- لا يمكن توصيل منفذ USB الخاص بالوحدة بالكمبيوتر. لا يمكن استخدام الوحدة كجهاز تخزين.
- في حالة تعذر التسجيل باستخدام USB، ستظهر الرسالة "USB","ERROR"."NO USB" "NO REC" , "FULL" («لا يوجد «، «خطأ»، « ممتلئ»، «تعذر التسجيل») في إطار العرض.
- سيتم حفظ الملف في مجلد CD_REC بتنسيق "TRK-001.mp3".
- في حالة CD-G، أو DTS، سيتعذر تشغيل التسجيل باستخدام USB.
- في حالة تسجيل أكثر من 999 ملفاً في مجلد CD_REC، ستظهر الرسالة "ERROR" (خطا) في شاشة العرض.
- يتم ترقيم الملفات الجديدة بتسلسل رقمي. وإذا كانت العدد الإجمالي للملفات أكثر من 999، قم بحذف البعض أو حفظ البعض في الكمبيوتر.
- لا يتم دعم القرص الثابت الخارجي، أو قارئ البطاقات، أو الجهاز المأمن أو مشغل MP3.

إن القيام بعمل نسخ غير مرخصة من المواد المحمية ضد النسخ، بما في ذلك ملفات برامج الكمبيوتر، أو البث أو تسجيلات الصوت، يعد انتهاكاً لقوانين حقوق النشر ويمثل اعتداء مجرم.
لا يجوز استخدام هذا الجهاز لهذه الأغراض.
كن على قدر المسئولية
احترم قوانين حقوق النشر

استخدام وضع iPod (اختياري)

يمكنك الاستماع للموسيقى عن طريق توصيل جهاز iPod بـ "iPod DOCK" في الجزء العلوي من المشغل.

لن يتم شحن جهاز iPod عند تحديد وضع iPod.
ولكنك تستطيع التمتع بجودة صوت أفضل.

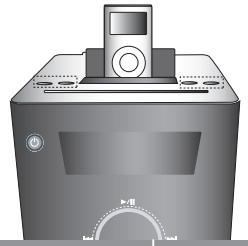

	بالمشغل	بوحدة التحكم عن بعد
1. اختر وظيفة iPod:	FUNC. (الوظيفة)	INPUT
2. يتم عرض "IPOD":		
3. ابدء التشغيل:	►/II	►
4. قبل فصل جهاز iPod، قم بالتغيير إلى أي وظيفة أخرى عن طريق الضغط على:	FUNC. (الوظيفة)	FUNCTION أو INPUT
5. افصل جهاز iPod:		

التشغيل في وضع التحكم عن بعد لجهاز iPod – الكثير من الأشياء يمكن فعلها

يمكنك تشغيل جهاز iPod باستخدام وحدة التحكم عن بعد وعناصر التحكم في جهاز iPod.

اضغط **INPUT** (دخل) في وحدة التحكم عن بعد حتى تظهر الرسالة "IPOD" في إطار العرض. استخدم ▲ / ▼ و**SELECT/ENTER** (اختيار/إدخال) في وحدة التحكم عن بعد أو عناصر التحكم في جهاز iPod لعرض لائحة بالقوائم عن طريق استعراض جهاز iPod.
اضغط **SELECT/ENTER** (اختيار/إدخال) للتشغيل.

- عند توصيل الوحدة والتلفاز بمنفذ VIDEO IN/OUT (خرج/دخل الفيديو)، ستتوقف شاشةش التلفاز عن التشغيل.
- يمكن آخذ خرج جهاز iPod والتلفاز إلى الأجهزة التالية فقط: iPod photo وiPod 5G.
- قد يحدث تداخل طبقاً لأجهزة iPod المستخدمة.
- لا تدعم هذه الوحدة خرج الفيديو لجهاز iPod.

ملاحظات:

- تعمل مع كل طرازات iPod التي تحتوي على موصل للقاعدة.
- يختلف التوافق مع جهاز iPod طبقاً لنوع جهاز iPod.
- طبقاً لنسخة برنامج جهاز iPod، قد يتعذر التحكم في جهاز iPod من الوحدة. ننصح بتثبيت أحدث إصدار من البرنامج.
- اضبط مستوى الصوت على مستوى معتدل قبل توصيل جهاز iPod بهذه الوحدة.
- وظيفة MIC (ميكروفون) غير مدعومة في وضع iPOD.

استخدام وضع OSD iPod (اختياري)

إذا كنت تريد شحن جهاز أثناء الاستماع للموسيقى، فاختر وضع OSD iPod.

	بالمشغل	بوحدة التحكم عن بعد
1. اختر وظيفة IPOD OSD: يتم عرض "IPOD":	FUNC. (الوظيفة)	INPUT
2. لاختيار لائحة قائمة الموسيقى: (لائحة التشغيل، الفنانين، الألبومات...)		▲▼
3. قم بتأكيد القائمة التي تم اختيارها:		SELECT/ENTER
4. اختر لائحة الملفات ثم أكد الاختيار:		▲▼ و SELECT/ENTER
5.للإيقاف، اضغط: للانتقال إلى الوضع السابق، اضغط زر MENU (قائمة) في وحدة التحكم عن بعد.		■

موسيقى:

لترتيب الملفات وتشغيلها حسب قوائم التشغيل، الفنانين، الألبومات، الرسومات، الأغاني، والمؤلفين.

رسالة iPod

إذا كانت الطاقة بجهاز iPod غير كافية أو كان جهاز iPod غير موصل بطريقة صحيحة أو جهاز غير معروف، تظهر الشاشة الموجودة على اليمين.
أعد ضبط جهاز iPod إذا لم يتم تشغيله بالشكل الطبيعي.
(راجع موقع الويب http://www.apple.com/support/)

رموز اللغة

استخدم هذه القائمة لإدخال لغتك المطلوبة للإعدادات الأولية التالية: Disc Audio (صوت القرص) وDisc Subtitle (ترجمة القرص) وDisc Menu (قائمة القرص).

اللغة	الرمز	اللغة	الرمز	اللغة	الرمز	اللغة	الرمز	اللغة	الرمز	اللغة	الرمز
أفار	6565	الكرواتية	7282	الهاوسا	7265	اللينجالا	7678	كوبتشوا	8185	الطاجيكية	8471
الأفريقية	6570	التشيكية	6783	العبرية	7387	الليتوانية	7684	رايتو رومانيك	8277	التاميلية	8465
الألبانية	8381	الدانماركية	6865	الهندية	7273	المقدونية	7775	الرومانية	8279	التيلوجية	8469
الأمهرية	6577	الهولندية	7876	المجرية	7285	مالاجاس	7771	الروسية	8285	التايلاندية	8472
العربية	6582	الإنجليزية	6978	الأيسلندية	7383	الماليزية	7783	السامسوينية	8377	التونجية	8479
الأرمينية	7289	إسبرانتو	6979	الأندونيسية	7378	مالايالام	7776	اللغة السّنكريتيّة	8365	التركية	8482
الأسّاميزّية	6583	الأستونية	6984	اللغة الدولية	7365	الماورية	7773	الجيلية الأسكتلندية	7168	التركمانية	8475
الأيمارية	6588	الفاروزية	7079	الأيرلندية	7165	المارائية	7782	الصربية	8382	التوية	8487
الأذربيجانية	6590	فيجي	7074	الإيطالية	7384	المالدوفية	7779	الكرواتية الصربية	8372	الأوكرانية	8575
البشكيرية	6665	الفنلندية	7073	الجافانية	7487	المانغولية	7778	شونا	8378	الأوردية	8582
الباسكية	6985	الفرنسية	7082	الكانادا	7578	ناورو	7865	السندية	8368	الأوزبكية	8590
البنغالية	6678	الفريزية	7089	الكشميرية	7583	النيبالية	7869	السنغالية	8373	الفيتنامية	8673
بوتان	6890	غاليشيان	7176	الكازاخستانية	7575	النرويجية	7879	السلوفاكية	8375	الفولابيكية	8679
البهارية	6672	الجورجية	7565	الكرغيزية	7589	الأوريا	7982	السلوفينية	8376	الويلزية	6789
البرتونية	6682	الألمانية	6869	الكورية	7579	البنجابية	8065	الأسبانية	6983	الولوفية	8779
البلغارية	6671	اليونانية	6976	الكردية	7585	الباشتو	8083	السودانية	8385	إكسوزا	8872
البورمية	7789	جرين لاند	7576	اللاوسية	7679	الفارسية	7065	السواحيلية	8387	اليديشية	7473
البيلاروسية	6669	الغوارانية	7178	اللاتينية	7665	البولندية	8076	السويدية	8386	اليوروبا	8979
الصينية	9072	الجوجاراتية	7185	اللاتفية	7686	البرتغالية	8084	التاجالوج	8476	الزولو	9085

رموز المنطقة

اختر أحد رموز المنطقة من هذه القائمة.

المنطقة	الرمز	المنطقة	الرمز	المنطقة	الرمز	المنطقة	الرمز	المنطقة	الرمز	المنطقة	الرمز
أفغانستان	AF	كوستاريكا	CR	جرين لاند	GL	المالديف	MV	باراجواي	PY	سريلانكا	LK
الأرجنتين	AR	كرواتيا	HR	هونج كونج	HK	المكسيك	MX	الفلبين	PH	السويد	SE
أستراليا	AU	جمهورية التشيك	CZ	المجر	HU	موناكو	MC	بولندا	PL	سويسرا	CH
النمسا	AT	الدانمارك	DK	الهند	IN	منغوليا	MN	البرتغال	PT	تايوان	TW
بلجيكا	BE	الإكوادور	EC	إندونيسيا	ID	المغرب	MA	رومانيا	RO	تايلاند	TH
بوتان	BT	مصر	EG	إسرائيل	IL	نيبال	NP	روسيا الاتحادية	RU	تركيا	TR
بُوليفيا	BO	السلفادور	SV	إيطاليا	IT	هولندا	NL	المملكة العربية السعودية	SA	أوغندا	UG
البرازيل	BR	أثيوبيا	ET	جامايكا	JM	جزر الأنتيل الهولندية	AN	السنغال	SN	أوكرانيا	UA
كمبوديا	KH	فيجي	FJ	اليابان	JP	نيوزيلاندا	NZ	سنغافورة	SG	الولايات المتحدة	US
كندا	CA	فنلندا	FI	كينيا	KE	نيجيريا	NG	جمهورية سلوفاكيا	SK	أوروجواي	UY
شيلي	CL	فرنسا	FR	الكويت	KW	النرويج	NO	سلوفينيا	SI	أوزبكستان	UZ
الصين	CN	ألمانيا	DE	ليبيا	LY	عمان	OM	جنوب أفريقيا	ZA	فيتنام	VN
كولومبيا	CO	بريطانيا العظمى	GB	لوكسمبورج	LU	باكستان	PK	كوريا الجنوبية	KR	زيمبابوي	ZW
الكونغو	CG	اليونان	GR	ماليزيا	MY	بنما	PA	أسبانيا	ES		

اكتشاف المشكلات وإصلاحها

المشكلة	السبب	الحل
ةقاطلا		
ةقاط دجوت لا	سلك التيار غير موصل. صل سلك التيار.	لا يوجد صوت
ويدارلا		
لا يوجد صوت	مفتاح الوظيفة غير مضبوط على وضع Radio (الراديو).	اضغط المفتاح على وضع Radio (الراديو).
توجد بعض الضوضاء.	توجد أجهزة إلكترونية بالقرب من المشغل. الهوائي موضوع أو موصل بصورة رديئة.	ضع المشغل بعيداً عن الأجهزة. افحص وصلة الهوائي واضبط مكانه
DVD/CD ص ارقأ		
الوحدة لا تبدأ القراءة.	تم إدخال قرص غير قابل للقراءة. تم إدخال القرض بوضع مقلوب.	أدخل قرصاً قابلاً للتشغيل. ضع القرص بحيث يكون جانب القراءة لأسفل.
روصرهظت لا	لم يتم إدخال القرص في الموجه الخاص به.	ضع القرص على علبة القرص بصورة سليمة داخل الموجه. نظف القرص.
	التلفاز غير مضبوط لاستقبال إشارة الفيديو	اختر طراز دخل الفيديو المناسب على التلفاز حتى تظهر الصورة من الوحدة على التلفاز
دعب نع مكحتلا قدحو		
لمكشب دعب نع مكحتلا لمعي لا سيلم.	وحدة التحكم عن بعد غير موجهة إلى المستشعر عن بعد بالوحدة مباشرة.	وجّه وحدة التحكم عن بعد نحو المستشعر عن بعد في الوحدة مباشرة.
	البطاريات في وحدة التحكم عن بعد نفدت.	استبدل البطاريات ببطاريات أخرى جديدة.
IPod زاهج		
iPod. لمعيغشت ردنعت	تحقق من توصيل المشغل بالوحدة بشكل صحيح.	قم بتوصيله بالوحدة بشكل صحيح.

المواصفات

عام	
مصدر الطاقة	راجع الملصق الرئيسي
استهلاك الطاقة	راجع الملصق الرئيسي
الوزن الصافي	3.31 كيلو جرام
الأبعاد الخارجية (الطول × العرض × الارتفاع)	170 x 253 x 265 مم
شروط التشغيل	درجة الحرارة:5 درجة مئوية إلى 35 درجة مئوية. حالة التشغيل: أفقي
رطوبة التشغيل	5% إلى 85%
الموالف	
نطاق موالفة FM	87.5-108.0 ميجاهرتزأو65.0-74.0 ميجاهرتز87.5–108 ميجاهرتز
التردد المتوسط	10.7 ميجاهرتز
نطاق موالفة AM	522 -1,620 كيلو هرتز أو 520 -1,720 كيلو هرتز
التردد المتوسط	450 كيلو هرتز
مضخم صوت	
طاقة الخرج	80 واط + 80 واط (4 أوم، THD 0.5%)
وضع ستيريو	80 واط + 80 واط (4 أوم، THD 0.5%)
استجابة التردد	40 – 20000 هرتز
معدل الإشارة إلى الضوضاء	75ديسيبل
مشغل DVD/CD	
استجابة التردد (صوتي)	40-20000 هرتز
معدل الإشارة إلى الضوضاء (صوتي)	أكثر من 75 ديسيبل (1 كيلوهرتز)
معدل الإشارة إلى الضوضاء (فيديو)	أكثر من 75 ديسيبل (1 كيلوهرتز)
المدى الديناميكي (صوتي)	أكثر من 75 ديسيبل
خرج الفيديو	1.0 فولت (p-p) 75 أوم
خرج الفيديو المركب	1.0 (Y) فولت (p-p) 75 أوم 0.7 (Pb)/(Pr) فولت (p-p) 75 أوم
مكبرات الصوت	
النوع	FBS163V
المعاوقة	3 اتجاه 3 مكبر صوت
طاقة الدخل المعدل	4 أوم
أقصى دخل للطاقة	80 واط
صافي الأبعاد (الطول × العرض × الارتفاع)	160 واط 132 x 286 x 253مم
الوزن الصافي	4.3 كيلو جرام

قد يتم تعديل هذه التصميمات والمواصفات دون إشعار مسبق.

P/NO : MFL49403306