

РЪКОВОДСТВО НА ПРИТЕЖАТЕЛЯ LED ТЕЧНОКРИСТА- ЛЕН МОНИТОР ТЕЛЕ- ВИЗОР

Преди да използвате монитора, прочетете това ръководство внимателно и го запазете за справка в бъдеще.

МОДЕЛИ LED ТЕЧНОКРИСТАЛЕН МОНИТОР ТЕЛЕВИЗОР

M1950D

M2250D

M2350D

M2450D

M2550D

СЪДЪРЖАНИЕ

4 АСЕМБЛИРАНЕ И ПОДГОТОВКА

- 4 Разопаковане
- 5 Части и бутони
- 6 Повдигане и преместване на монитора
- 6 Настройване на монитора
 - 6 - Монтиране на стойката
 - 6 - Сваляне на стойката и корпуса
- 7 - Монтаж на маса
- 8 - Монтаж на стена
- 9 - Организиране на кабелите

10 ДИСТАНЦИОННО УПРАВЛЕНИЕ

12 ИЗПОЛЗВАНЕ НА МОНИТОРА

- 12 Свързване с компютър
 - 12 - HDMI свързване
 - 13 - Връзка DVI към HDMI
 - 13 - RGB свързване
- 14 Настройване на екрана
 - 14 - Избор на режим на изображението
 - 14 - Персонализиране на опциите за изображенията
 - 15 - Персонализира опциите на дисплея на компютъра.
- 15 Настройване на звука
 - 15 - Избор на режим на звука
 - 15 - Персонализиране на опциите за звука

16 ГЛЕДАНЕ НА ТЕЛЕВИЗИЯ

- 16 Свързване на антена или кабел
 - 16 - Свързване на антена или базов кабел
 - 16 - Свързване чрез кабелна кутия
- 17 Първоначално включване на телевизора
- 18 Гледане на телевизия
- 18 Управление на програми
 - 18 - Автоматично настройване на програми

- 21 - Ръчно настройване на програмите (в цифров режим)
- 22 - Ръчно настройване на програмите (в цифров режим)
- 23 - Проверка на DTV настройка (само в кабелен режим)
- 23 - Редактиране на списъка с канали
- 24 - В DTV/RADIO режим
- 24 - В телевизионен режим
- 25 - Софт. обновяване
- 26 - Диагностика
- 26 - CI [Общ интерфейс] Информация
- 27 - Избор на списъка с програми
- 27 - Настройка на предпочитан канал
- 28 Използване на допълнителни опции
 - 28 - Регулиране на съотношението
 - 30 - Използване на списъка на входовете
 - 30 - Избор на език на екранно меню / страна
 - 31 - Избор на език (само в цифров режим)
- 32 Използване на опциите за заключване
 - 32 - Заключване на бутоните на монитора.
 - 33 - Родителски контрол (само в цифров режим)
- 33 Използване на менюто за бърз достъп

34 EPG (ЕЛЕКТРОНЕН СПРАВОЧНИК ЗА ПРОГРАМИ) (В ЦИФРОВ РЕЖИМ)

- 34 EPG (Електронен справочник за програмите)
 - 34 - Включване/изключване на EPG
 - 34 - Изберете програма
 - 34 - Функцията на бутона в насочващ режим СЕГА/Следващ
 - 35 - Функция на бутона в 8-дневен режим
 - 35 - Функция на бутона в режим Промяна на датата
 - 35 - Функция на бутона в полето за разширено описание
 - 35 - Функция на бутона в режим за настройка на запис/напомняне.

- 35 - Функция на бутона в режим "Списък планирани"

36 ЗАБАВЛЕНИЕ

- 36 Използване на вградените мултимедийни функции
- 36 - Свързване на USB устройства за съхранение
- 37 - Преглед на файлове
- 38 - Преглед на снимки
- 40 - Слушане на музика
- 42 - Гледане на филми
- 45 - DivX код за регистриране
- 45 - Деактивиране на DivX функцията

46 ПЕРСОНАЛИЗИРАНЕ НА НАСТРОЙКИ

- 46 Достъп до главните менюта
- 47 Персонализиране на настройки
- 47 - Опции за НАСТР.
- 48 - Настройки на КАРТИНАТА
- 52 - Звук настройки
- 55 - Настройки на ВРЕМЕ
- 56 - Настройки за ОПЦИЯ
- 56
- 57 - Настройки за ЗАКЛЮЧВАНЕ
- 58 - Настройки на ВХОД
- 58 - USB настройки

59 ОСЪЩЕСТВЯВАНЕ НА ВРЪЗКИ

- 59 Общ преглед на връзката
- 61 Свързване с HD приемник, DVD или VCR плейър
- 61 - HDMI свързване
- 61 - Връзка DVI към HDMI
- 61 - Свързване на компоненти
- 62 - Свързване чрез Euro Scart
- 62 Свързване с аудио система
- 62 - Свързване на цифрова оптична аудио система
- 63 - Свързване на слушалки
- 63 Свързване с USB

64 ТЕЛЕТЕКСТ

- 64 Включване/изключване
- 64 Стандартен текст
- 64 - Избор на страница
- 64 Текст най-горе
- 64 - Избор на блок / група / страница
- 64 - Избор на директна страница
- 65 Fasttext
- 65 - Избор на страница
- 65 Специфични функции на телетекста
- 65 - Текст опция

66 ЦИФРОВ ТЕЛЕТЕКСТ

- 66 Телетекст в обхвата на цифровите услуги
- 66 Телетекст в цифровите услуги

67 ПОДДРЪЖКА

- 67 Екран и рамка
- 67 Шкаф и стойка
- 67 Захранващ кабел

68 ОТСТРАНЯВАНЕ НА НЕИЗПРАВНОСТИ

- 68 Общи
- 69 Режим PC

71 СПЕЦИФИКАЦИИ

78 ИНФРАЧЕРВЕНИ КОДОВЕ

79 НАСТРОЙКА НА УСТРОЙСТВО ЗА ВЪНШНО УПРАВЛЕНИЕ

- 79 Настройка на RS-232C
- 79 Тип конектор; D-Sub 9-щифтов мъжки
- 80 Конфигурации на RS-232C
- 81 Комуникационни параметри
- 81 Команден референтен списък
- 82 Протокол за предаване / получаване

АСЕМБЛИРАНЕ И ПОДГОТОВКА

Разопаковане

Проверете дали в комплекта са включени следните елементи. Ако някои от аксесоарите липсват, се свържете с местния представител на мястото, откъдето сте закупили монитора. Илюстрациите в това ръководство може да се различават от действителния продукт и аксесоарите към него.

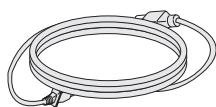

Захранващ кабел

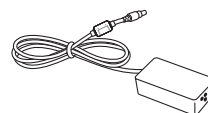

AC-DC адаптер

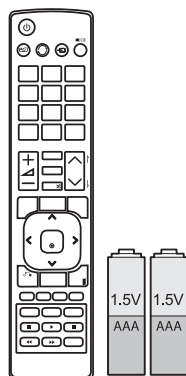

Дистанционно управление и батерии



Скоба за прибиране на кабели

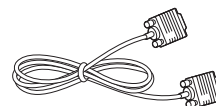

RGB кабел

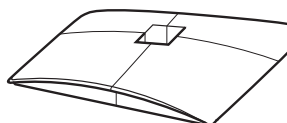

Основа на стойката



Компакт-диск (ръководство на притежателя) / карта



ВНИМАНИЕ

- За да осигурите безопасността и продължителната експлоатация на продукта, не използвайте никакви пиратски версии.
- Всяка повреда или щети, нанесени вследствие използването на пиратски версии, не се обхващат от гаранцията.



ЗАБЕЛЕЖКА

- Аксесоарите, предоставени заедно с устройството, може да са различни в зависимост от модела.
- Продуктовите спецификации или съдържанието на това ръководство може да се променят без предизвестие поради актуализиране на функции на устройството.

Части и бутони

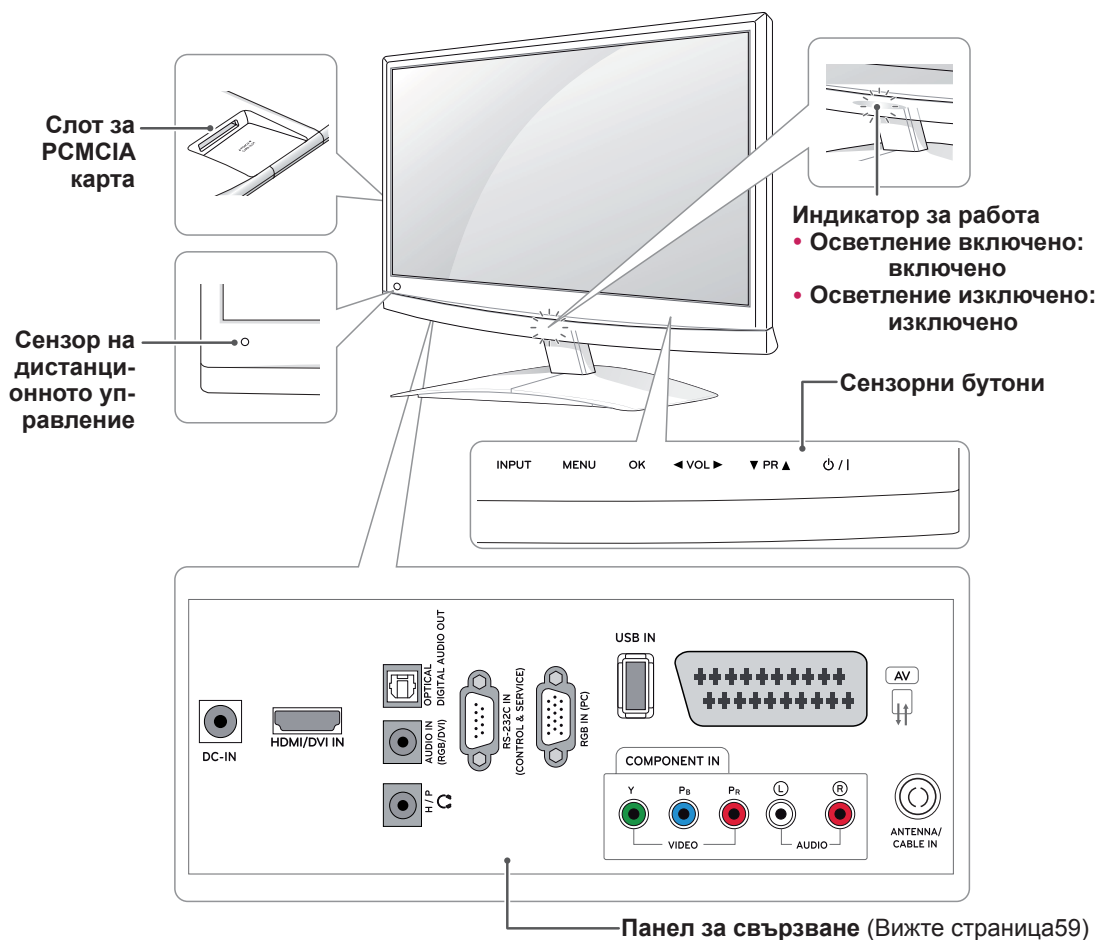

Сензорен бутон	Описание
ВХОД	Сменя входа.
МЕНЮ	Влизате в главните менюта или записвате въведените данни и излизате от менютата.
ОК	Избира маркираната опция от менюто или потвърждава въведени данни.
◀ VOL ▶	Регулира силата на звука.
▼ PR ▲	Превъртате през записаните програми.
⏻ / ⏿	Включва или изключва захранването.

Всички бутони са сензорни и могат да се активират чрез едно докосване с пръст.

! ЗАБЕЛЕЖКА

- Можете да настроите индикатора на захранването да се включва или изключва, като изберете **ОПЦИЯ** от началното меню.

Повдигане и преместване на монитора

Когато премествате или повдигате монитора, прочетете следната информация, за да предотвратите надраскване или повреда и да осигурите безпроблемно транспортиране, независимо от модела и размера му.

ВНИМАНИЕ

Винаги избягвайте да докосвате екрана, тъй като това може да доведе до повреда в него или в някои пиксели, които служат за изграждане на изображенията.

- Препоръчително е да премествате монитора в кутията или опаковъчния материал, в който първоначално е бил доставен.
- Преди да местите или повдигате монитора, изключете захранващия и всички останали кабели.
- Придържайте добре горната и долната страна на рамката на монитора. Не докосвайте прозрачната част, високоговорителя или решетъчната зона на високоговорителя.

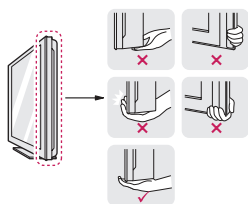

- Когато държите монитора, екранът трябва да е поставен с лице, не насочено към вас, за да го предпазите от надраскване.



- Когато транспортирате монитора, не го излагайте на раздрусване или прекомерна вибрация.
- Когато транспортирате монитора, го дръжте в изправено положение, никога не го обръщайте на една страна и не го наклонявайте вляво или вдясно.

Настройване на монитора

Монтиране на стойката

- 1 Поставете монитора върху хоризонтална повърхност с екрана, сочещ с лице надолу.



ВНИМАНИЕ

Поставете пенеста подложка или мека предпазна кърпа върху повърхността, за да защитите екрана от повреда.

- 2 Поставете **стойката**, като завийте винта надясно с помощта на **монета**.

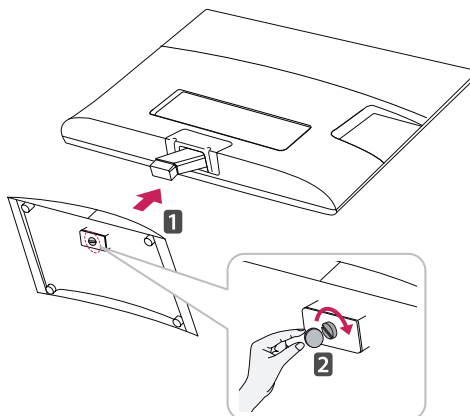

Сваляне на стойката и корпуса

- 1 Поставете монитора върху хоризонтална повърхност с екрана, сочещ с лице надолу.
- 2 Завийте винта наляво и след това извадете **стойката от корпуса**.

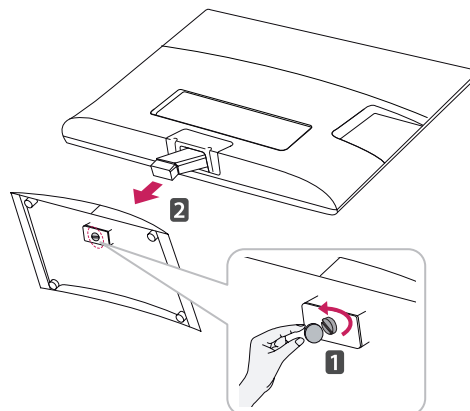

- 3 Извадете 2-те винта и издърпайте **стойката** извън монитора.

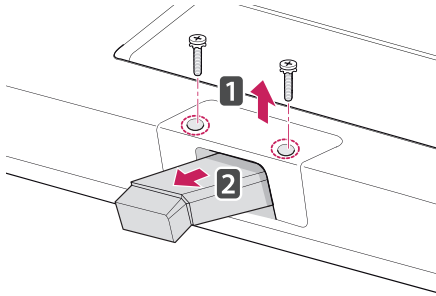

Монтаж на маса

- 1 Повдигнете и завъртете монитора в изправена позиция върху маса.

Оставете разстояние от 10 см (минимум) от стената, за да осигурите необходимата вентилация.

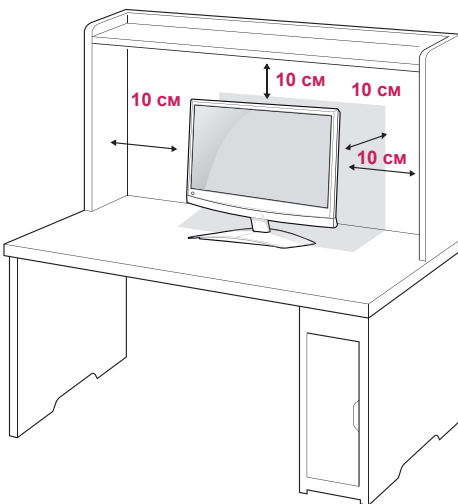

- 2 Включете **AC-DC адаптера** и **захранващия кабел** в контакт.

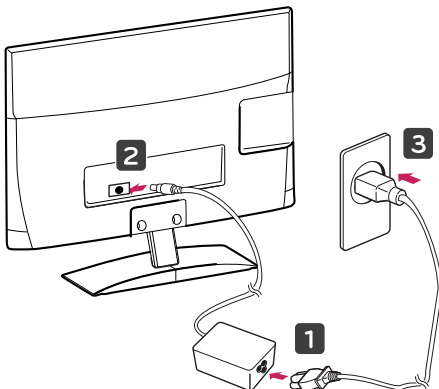

ПРЕДУПРЕЖДЕНИЕ

Когато регулирате ъгъла, не хващайте монитора за долната му рамка, както е показано на следната илюстрация, защото може да нараните пръстите си.

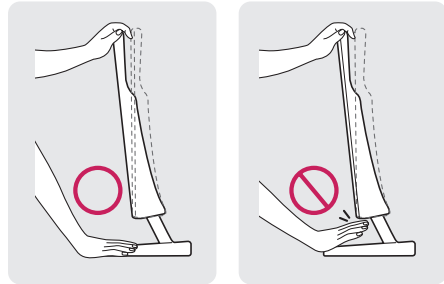

ВНИМАНИЕ

Най-напред изключете захранването и след това преместете или монтирайте монитора. В противен случай може да възникне токов удар.



ЗАБЕЛЕЖКА

Наклонете от +10 до -5 градуса нагоре или надолу, за да регулирате ъгъла на монитора така, че да ви е подходящо за гледане.



Отпред



Отзад

Използване на защитната система Кенсингтън

Конекторът на защитната система Кенсингтън се намира на гърба на монитора. За допълнителна информация относно монтажа и използването разгледайте ръководството към защитната система Кенсингтън или посетете уеб сайта <http://www.kensington.com>.

Включете кабела на защитната система Кенсингтън между монитора и масата.

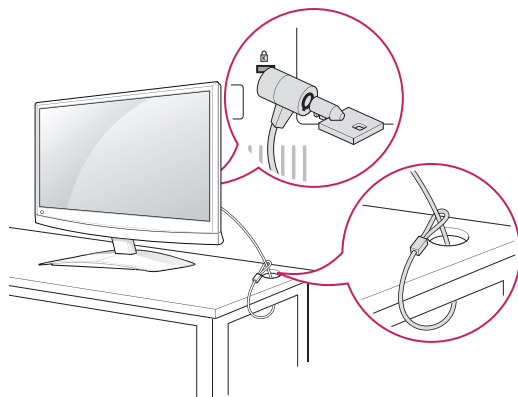
**ЗАБЕЛЕЖКА**

Защитната система Кенсингтън е допълнителна принадлежност по избор. Можете да получите допълнителни аксесоари от магазини за електроника.

Монтаж на стена

За да позволите достатъчна вентилация, оставете 10 см отстояние на монитора от всички страни. Можете да вземете подробни инструкции за инсталация от своя дилър, разгледайте допълнителното ръководство за монтаж на конзола за поставяне на стена под наклон и ръководството за настройка.

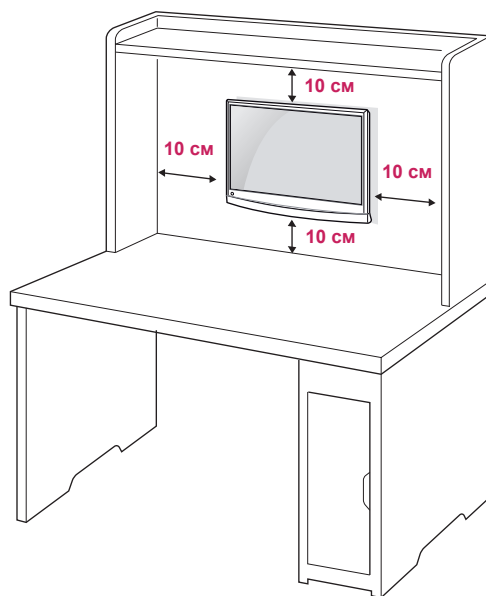

А ако планирате да монтирате монитора на стена, закачете конзолата за окачване на стена (допълнителни части) към гърба на монитора. Когато монтирате монитора с помощта на конзола за поставяне на стена (допълнителни части), поставяйте го внимателно, за да не го изпуснете.

Използвайте VESA стандарта по-долу.

- 784,8 мм и по-малко (30,9 инча)
 - * Дебелина на стенната конзола: 2,6 мм
 - * Винт: Φ 4,0 мм x Стъпка 0,7 мм x Дължина 10 мм
- 787,4 мм и повече (31,0 инча)
 - * Използвайте съвместими с VESA стандарта конзоли и винтове.

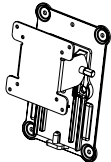
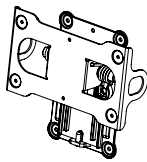
Модел	M1950D M2250D M2350D	M2450D M2550D
VESA (A x B)	75 x 75	200 x 100
Стандартен винт	M4	M4
Брой винтове	4	4
Конзола за монтиране на стена (допълнителна)	RW120 	RW240 

**ВНИМАНИЕ**

- Най-напред изключете захранването и след това преместете или монтирайте монитора. В противен случай може да възникне токов удар.
- Ако монтирате монитора на тавана или на стена под наклон, може да падне и да причини сериозно нараняване. Използвайте одобрени от LG конзоли за монтаж на стена и се обръщайте към местния представител или квалифициран специалист.
- Не пренатягайте винтовете, тъй като това може да причини повреда на монитора и да доведе до отпадане на гаранцията ви.
- Използвайте винтове и конзоли за стена, които отговарят на стандарта VESA. Всяка повреда или нараняване поради неправилна употреба или използване на неподходящ аксесоар не се обхващат от гаранцията.

**ЗАБЕЛЕЖКА**

- Използвайте винтовете, които са посочени в спецификацията на винтовете на стандарта VESA.
- Комплектът за монтаж на стена съдържа ръководство за инсталация и необходимите за целта части.
- Конзолата за монтаж на стена е допълнително оборудване. Можете да получите допълнителни аксесоари от местния дилър.
- Дължината на винтовете може да е различна в зависимост от конзолата за стена. Уверете се, че използвате подходящата дължина.
- Допълнителна информация ще откриете в ръководството към стойката за стена.

Организиране на кабелите

Съберете и стегнете заедно кабелите с помощта на халката за придържане на кабели.

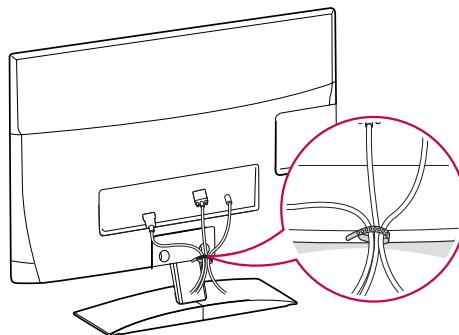

ДИСТАНЦИОННО УПРАВЛЕНИЕ

Описанията в това ръководство съответстват на бутоните на дистанционното управление. Моля, прочетете внимателно това ръководство и използвайте правилно монитора.

За да смените батериите, отворете капака за батерии, сменете ги (1,5 V AAA), като спазите съответствието на ⊕ и ⊖ клемми, посочени върху табелката в гнездото, след което затворете капака.

За да извадите батериите, извършете същите действия както при поставяне, но в обратен ред.



ВНИМАНИЕ

Не смесвайте стари с нови батерии, тъй като това може да повреди дистанционното управление.

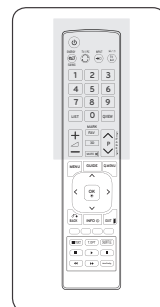
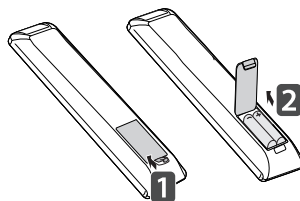

Винаги насочвайте дистанционното управление към сензора за дистанционно управление на монитора.

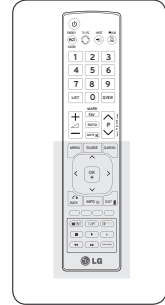

**МЕНЮ** (Вижте страница 46)

Влиза в главните менюта или записвате въведените данни и излизате от менютата.

Бутони за навигация

Превърта през менюта или опции.

ОК

Избирате менюта или опции и потвърждавате своя избор.

НАЗАД

Позволява на потребителя да се върне назад с една стъпка в интерактивно приложение, EPG или друга интерактивна потребителска функция.

Бутони за телетекст (Вижте страница 64)

Тези бутони се използват за телетекст. За допълнителна информация разгледайте раздел "Телетекст".

Бутони за управление на USB менюто

(Вижте страница 36)
USB меню (списък снимки, списък музика или списък филми).

РЪКОВОДСТВО

(Вижте страница 34)
Показва програмното ръководство.

Q.MENU (Вижте страница 33)
Влизате в бързите менюта.

ИНФО ⓘ

Преглеждате информацията на текущо избраната програма и екран.

ИЗХОД

Изтрива всичко на екрана и се връща в режим на гледане на монитора, независимо от това в кое меню се намирате.

Цветни бутони

Тези бутони се използват за телетекст (само при модели с TELETEXT), редактиране на програми.

СУБТИТРИ

Преобразува избраните от вас субтитри в цифров режим.

Авт. Конфигуриране

Автоматично настройва позицията на образа и намалява трептенето на изображенията.

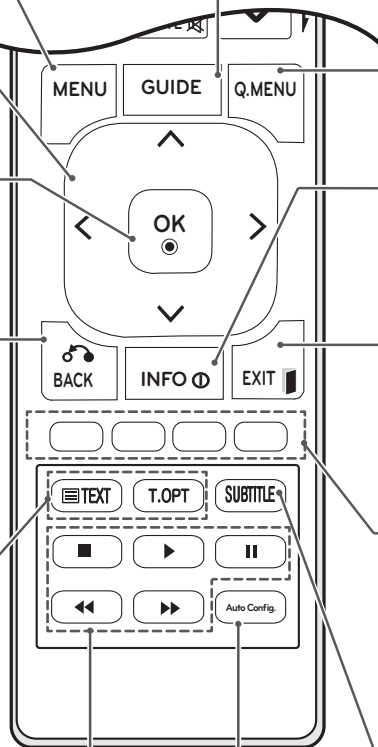

ИЗПОЛЗВАНЕ НА МОНИТОРА

Свързване с компютър

Вашият монитор поддържа функцията "Plug & Play"* (Постави и изпълни) и има вградени високоговорители със Surround X, които възпроизвеждат звука ясно и с плътен бас.

* Plug & Play (Постави и изпълни): тази функция се активира, когато компютърът разпознае включено в компютъра устройство от потребителя и го включва, без това устройство да трябва да се конфигурира или настройва от потребителя.



ЗАБЕЛЕЖКА

- За най-добро качество на изображението е препоръчително да използвате монитора с HDMI връзка.
- Ако използвате външно аудио устройство вместо вградения високоговорител, изключете опцията за високоговорител на монитора (Вижте страница52).

HDMI свързване

Предава цифровите видео и аудио сигнали от компютъра ви на монитора. Свържете компютъра с монитора чрез HDMI кабела, както е показано на следната фигура. Трябва да укажете компютъра като входен сигнал за свързване на компютъра с монитора чрез HDMI. За да добавите входен сигнал, вижте "Добавяне на входен сигнал при Вижте страница30.

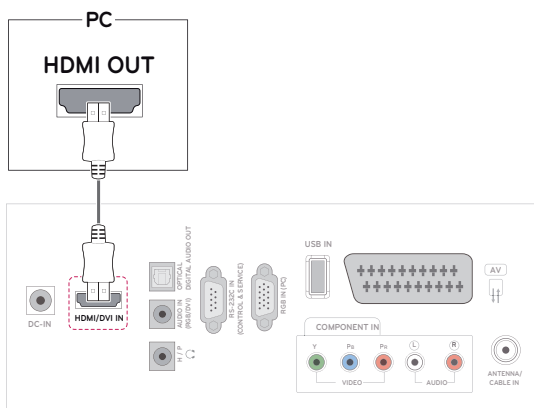

ЗАБЕЛЕЖКА

- Използвайте високоскоростен HDMI™ кабел.
- Ако не чувате звук в HDMI режим, проверете състоянието на компютъра.
- Ако искате да използвате режима HDMI-PC, е необходимо да настроите входящия кабел на компютърен режим.

Връзка DVI към HDMI

Предава цифровите видео сигнали от компютъра ви на монитора. Свържете компютъра с монитора чрез DVI към HDMI кабела, както е показано на следната фигура.

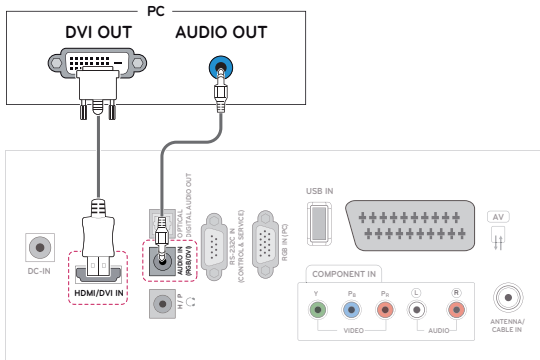

ЗАБЕЛЕЖКА

- Ако не използвате допълнителния външен високоговорител, свържете компютъра с монитора с помощта на предоставения аудио кабел.
- Използвайте екраниран сигнален интерфейсен кабел, например D-sub 15 щифтов сигнален кабел и кабел DVI към HDMI с феритна сърцевина, за да осигурите стандартното съответствие на устройството.
- Ако искате да използвате режима HDMI-PC, е необходимо да настроите входящия кабел на компютърен режим.

ВНИМАНИЕ

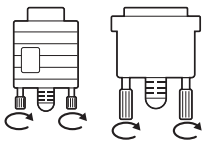

- Включете сигналния входящ кабел и го затегнете, като завиеете винтовете по часовниковата стрелка.

RGB свързване

Предава аналогов видео сигнал от компютъра ви на монитора. Свържете компютъра с монитора чрез D-sub 15 щифтов кабел, както е показано на следната фигура.

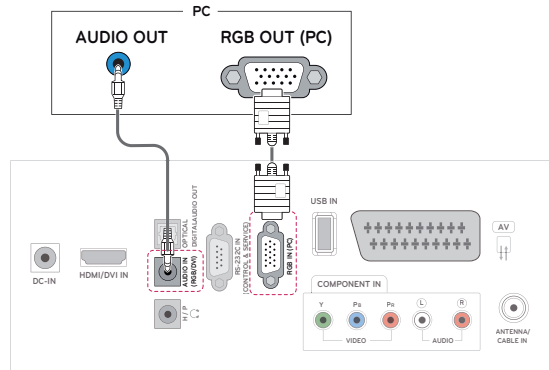

ЗАБЕЛЕЖКА

- Ако не използвате допълнителния външен високоговорител, свържете компютъра с монитора с помощта на предоставения аудио кабел.
- Ако включите монитора след като се охлади, екранът може да трепти. Това е нормално.
- Някои дефектни точки могат да се превърнат в червени, зелени или сини точки по екрана. Това е нормално.

ВНИМАНИЕ

- Не натискайте екрана с пръст продължително време, тъй като това може да предизвика последващо изкривяване на екрана.
- Избягвайте на екрана на монитора ви да стои неподвижно изображение продължително време, за да предотвратите появата на ефекта на прогаряне на матрицата на екрана. По възможност използвайте скрийнсейвър.

Настройване на екрана

Избор на режим на изображението

Изображенията се показват с оптималните си настройки, избирайки един от предварително указаните режими за изображението.

- 1 Натиснете **MENU(МЕНЮ)** за достъп до главните менюта.
- 2 Натиснете бутоните за навигация, за да преминете до **КАРИНА** и натиснете **ОК**.
- 3 Натиснете бутоните за навигация, за да преминете до **Режим на картина** и натиснете **ОК**.
- 4 Натиснете бутоните за навигация, за да преминете до желаните от вас режими за изображение и натиснете **ОК**.

Режим	Описание
Ярък	Настройвате видео изображението спрямо условията, увеличавайки контраста, яркостта, цвета и остротата .
Стандартен	Настройвате изображението за нормални условия на използване.
Кино	Оптимизирате видео изображението за кинематографски вид, за да се наслаждавате на филмите така, както когато сте в киното.
Спорт	Оптимизирате видео изображението за интензивни и динамични действия, акцентирайки върху основните цветове като бяло, тревно или небесно синьо.
Игра	Оптимизирате видео изображението за бърз гейминг екран, както е например при компютрите или игрите.
Експерт1/2	Настройвате детайлни настройки на видео изображението за видео експерти и обикновени зрители.

- 5 След като приключите, натиснете **ИЗХОД**. Когато се върнете на предишното меню, натиснете **НАЗАД**.

Персонализиране на опциите за изображенията

Персонализирайте основните и разширените опции на всеки режим за изображенията с цел осигуряване на най-добри работни характеристики на екрана.

- 1 Натиснете **MENU(МЕНЮ)** за достъп до главните менюта.
- 2 Натиснете бутоните за навигация, за да преминете до **КАРИНА** и натиснете **ОК**.
- 3 Натиснете бутоните за навигация, за да преминете до **Режим на картина** и натиснете **ОК**.
- 4 Натиснете бутоните за навигация, за да преминете до желаните от вас режими за изображение и натиснете **ОК**.
- 5 Изберете и настройте следните опции, след което натиснете **ОК**.

Опция	Описание
Задно осветление	Настройвате яркостта на екрана чрез управление на задното LCD осветяване. Ако понижите нивото на яркостта, екранът ще стане по-тъмен, а консумацията на енергия ще се намали без никаква загуба на сигнала.
Контраст	Увеличавате или намалявате силата на видео сигнала. Можете да използвате Контраст , когато светлата част на изображението е наситена.
Яркост	Регулира основното ниво на сигнала на картината. Можете да използвате Яркост , когато тъмната част на изображението е наситена.
Острота	Настройвате нивото на отчетливост по краищата между светлите и тъмните части на картината. Колкото по-ниско е нивото, толкова по-меко е изображението.
Цвят	Настройвате интензитета на всички цветове .
Нюанс	Настройвате баланса между нивото на червения и зеления цвят.
Цвят Топлина	Изберете топла за подчертаване на по-топлите цветове, например червеното, или студена, за да подчертаете синьото.
Допълнително управление	Персонализирайте допълнителните опции. Вижте повече информация за разширените опции Вижте страница 50.
Картина Нулиране	Възстановявате опциите за настройките по подразбиране.

- 6 След като приключите, натиснете **ИЗХОД**. Когато се върнете на предишното меню, натиснете **НАЗАД**.

Персонализира опциите на дисплея на компютъра.

Персонализирайте опциите за всеки от режимите за изображенията с цел постигане на най-добро качество на изображението.

- Тази функция е активна в следния режим: RGB[PC].
- 1 Натиснете **MENU(МЕНЮ)** за достъп до главните менюта.
 - 2 Натиснете бутоните за навигация, за да преминете до **КАРТИНА** и натиснете **ОК**.
 - 3 Натиснете бутоните за навигация, за да преминете до **Екран и натиснете ОК**.
 - 4 Изберете и настройте следните опции, след което натиснете **ОК**.

Опция	Описание
Резолюция	Избира подходяща Резолюция .
Автоматично конфигуриране	Указва автоматична настройка на позицията, размера и фазата на екрана. Появилото се изображение може да е нестабилно няколко секунди, докато завърши конфигурацията.
Позиция/Размер/Фаза	Настройва опциите, когато изображението не е ясно, особено ако знаците са нестабилни след извършване на автоматична конфигурация.
Нулиране	Възстановяват опциите за настройките по подразбиране.

- 5 След като приключите, натиснете **ИЗХОД**. Когато се върнете на предишното меню, натиснете **НАЗАД**.

Настройване на звука

Избор на режим на звука

Възпроизвежда звука с оптималните му настройки, избирайки един от предварително настроените режими за звука.

- 1 Натиснете **МЕНЮ** за достъп до главните менюта.
- 2 Натиснете бутоните за навигация, за да преминете до **АУДИО** и натиснете **ОК**.
- 3 Натиснете бутоните за навигация, за да преминете до **Режим на звука** и натиснете **ОК**.
- 4 Натиснете бутоните за навигация, за да преминете до желания от вас режим на звука и натиснете **ОК**.

Режим	Описание
Стандартен	Избирате в кои случаи искате да използвате звук със стандартно качество.
Музика	Избирате кога да слушате музика.

Режим	Описание
Кино	Избирате кога да гледате филми.
Спорт	Избирате кога да гледате спортни събития.
Игра	Избирате кога да играете игри.

- 5 След като приключите, натиснете **ИЗХОД**. Когато се върнете на предишното меню, натиснете **НАЗАД**.

Персонализиране на опциите за звука

Персонализирайте опциите за всеки от режимите на звука с цел постигане на най-добро качество на звука.

- 1 Натиснете **MENU(МЕНЮ)** за достъп до главните менюта.
- 2 Натиснете бутоните за навигация, за да преминете до **Звук** и натиснете **ОК**.
- 3 Натиснете бутоните за навигация, за да преминете до **Режим на звука** и натиснете **ОК**.
- 4 Натиснете бутоните за навигация, за да преминете до желания от вас режим на звука и натиснете **ОК**.
- 5 Изберете и настройте следните опции, след което натиснете **ОК**.

Опция	Описание
Surround X	Подобрява дълбочината на звука и яснотата, като максимизира съраунд ефекта.
Високи тонове	Управлявате доминиращите звуци. Когато активирате високите тонове, ще се усили звука във високата честотен обхват.
Ниски тонове	Управлявате по-меките звуци. Когато активирате ниските тонове, ще се усили звука в по-слабия честотен обхват.
Нулиране	Нулирате режима на звука на настройките му по подразбиране.

- 6 След като приключите, натиснете **ИЗХОД**. Когато се върнете на предишното меню, натиснете **НАЗАД**.

ЗАБЕЛЕЖКА

- В режим RGB-PC/HDMI-PC не можете да регулирате високите и ниските тонове.

ГЛЕДАНЕ НА ТЕЛЕВИЗИЯ

Свързване на антена или кабел

Свържете антена, кабел или кабелна кутия, за да гледате телевизия, като имате предвид и следното. Илюстрациите в това ръководство може да се различават от действителните аксесоари, а радиочестотният кабел се предоставя като допълнителна опция.

Свързване на антена или базов кабел

Включете монитора в стенно гнездо за антена чрез радиочестотен кабел (75 ома).

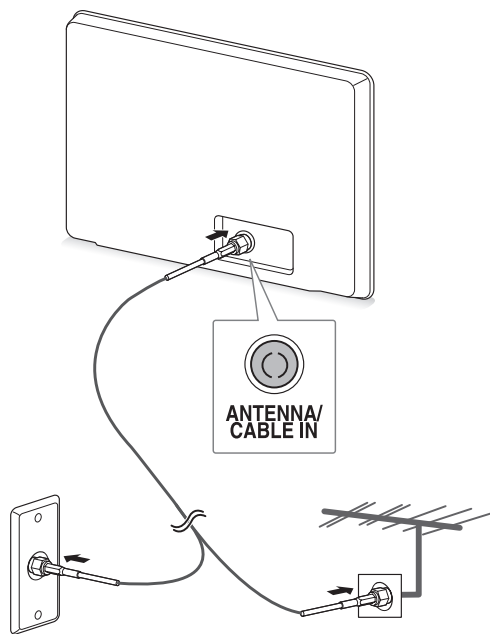

Стенно гнездо за антена Гнездо

Навън Антена

ЗАБЕЛЕЖКА

- Използвайте сплитер на сигнала, който е предназначен за повече от 2 монитора.
- Ако качеството на изображението е лошо, монтирайте усилвател на сигнала, за да го подобрите.
- Ако качеството на изображението е лошо при монтирана антена, насочете я в правилата посока.
- За допълнителна информация относно антени и свързване чрез кабел посетете <http://AntennaWeb.org>.

Свързване чрез кабелна кутия

Свържете монитора с кабелна кутия и след това кабелната кутия със стенно гнездо за антена с 2 радиочестотни кабела (75 ома).

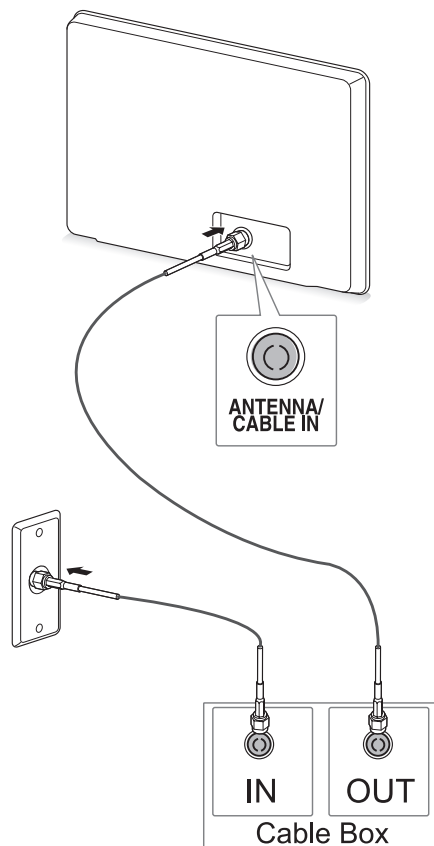

ВНИМАНИЕ

- В никакъв случай не огъвайте медната тел на радиочестотния кабел.

Медна тел

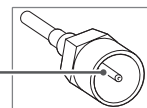

- Направете всички свързвания между устройствата съгласно инструкциите и след това включете захранващия кабел в контакт, за да предотвратите повреди на своя монитор.

Първоначално включване на телевизора

Когато включите своя монитор за първи път, се появява екранът за първоначално настройване. Изберете език и определете базовите настройки.

- 1 Включете захранващия кабел в електрически контакт.
- 2 Натиснете ϕ / ют монитора, за да го включите. Светлинният индикатор на захранването е включен.

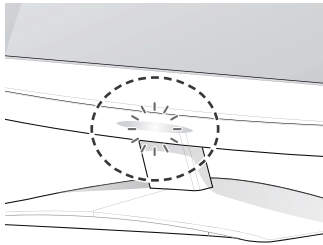

ЗАБЕЛЕЖКА

Когато монитърът е в енергоспестяващ режим, светлинният индикатор на захранването работи.

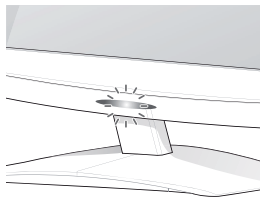

- 3 Ако включвате своя телевизор за първи път, ще се появи екранът за първоначално настройване.

ЗАБЕЛЕЖКА

- Можете и да превключите монитора от компютърен на телевизионен режим, за целта натиснете **TV/PC**.
- Можете да влезете и в меню **Първоначална настройка**, като отворите меню **ОПЦИЯ** от главното меню.
- Ако не използвате монитора в продължение на 40 секунди след появата на екрана с менюто за настройка, това меню за настройка ще се затвори.

- 4 Следвайте инструкциите на екрана, за да настроите своя монитор съобразно на предпочитанията си.

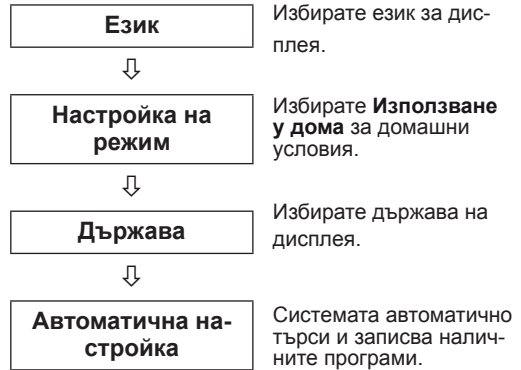

ЗАБЕЛЕЖКА

- За да могат изображенията да са с възможно най-доброто качество за вашата домашна среда, използвайте режим **Използване у дома**.
- Режимът **Демо в магазина** е подходящ режим за използване в магазини.
- Ако изберете режим **Демо в магазина**, до 2 минути всички персонализирани настройки ще се върнат на опциите си по подразбиране за режим **Демо в магазина**.

- 5 След като завършите с базовото настройване, натиснете **OK**.

ЗАБЕЛЕЖКА



Ако не направите базовото настройване, екранът му ще се появи при следващото включване на телевизора.







- 6 За да изключите монитора, натиснете ϕ / ют самия монитор. Индикаторът на захранването се изключва.



ВНИМАНИЕ

Ако няма да използвате монитора продължително време, изключете захранващия кабел от контакта.

Гледане на телевизия

- 1 Натиснете  от дистанционното управление или  от монитора, за да го включите.
- 2 Натиснете **ВХОД** и изберете **Антенa**.
- 3 Управлявайте монитора с помощта на следните бутони и менюта, докато гледате телевизия.

Бутон / меню	Описание
P ( , ) или PR ( , )	Превъртате през записаните програми
Числа	Избира програма чрез въвеждане на числа
 (+, -) или VOL ( , )	Регулира силата на звука
ИЗКЛ. ЗВУК	Изключва всички звуци
КАРТИНА	Избира един от предварително настроените режими за изображенията (Вижте страница48)
АУДИО	Избира един от предварително настроените режими за аудио. (Вижте страница52)
СЪОТНОШЕНИЕ	Преоразмерявате изображение (Вижте страница28)

- 4 За да изключите монитора, натиснете  от дистанционното управление или  от монитора.

Управление на програми

Автоматично настройване на програми

За държави, различни от Финландия, Швеция, Дания и Норвегия)

Използвайте тази опция за автоматично намиране и съхранение на всички налични програми.

- 1 Натиснете **MENU(МЕНЮ)** за достъп до главните менюта.
- 2 Натиснете бутоните за навигация, за да преминете до **НАСТР.** и изберете **ОК**.
- 3 Натиснете бутоните за навигация, за да преминете до **Авт. настройка** и изберете **ОК**.
- 4 Изберете **Старт**, за да започнете автоматично настройване.
Телевизорът търси и записва автоматично наличните програми.
- 5 След като приключите, натиснете **ИЗХОД**. Когато се върнете на предишното меню, натиснете **НАЗАД**.

ЗАБЕЛЕЖКА

- Използвайте бутоните с **ЧИСЛА**, за да въведе 4-цифрена парола в **Система заключване "Вкл."**.
- Автоматично номериране: определете дали да използвате номерата на каналите, както се получават от излъчващите ги станции.
- Когато изберете **Италия** в менюто Страна, ако се изведе изскачащ прозорец при конфликт на програмата след автоматична настройка, изберете излъчвател за програмата в конфликт, за да разрешите проблема.

Само за Финландия, Швеция, Дания и Норвегия

DVB-C Авт. Настройка е меню за потребители е страни, които поддържат DVB кабелна телевизия.

- Ако желаете да изберете **Антенa**
- 1 Натиснете **MENU(МЕНЮ)** за достъп до главните менюта.
 - 2 Натиснете бутоните за навигация, за да преминете до **НАСТР.** и изберете **ОК.**
 - 3 Натиснете бутоните за навигация, за да преминете до **Авт. настройка** и изберете **ОК.**
 - 4 Натиснете бутоните за навигация, за да преминете до **Антенa** и изберете **ОК.**
 - 5 Изберете **Старт**, за да започнете автоматично настройване.
Телевизорът търси и записва автоматично наличните програми.
 - 6 След като приключите, натиснете **ИЗХОД.** Когато се върнете на предишното меню, натиснете **НАЗАД.**

! ЗАБЕЛЕЖКА

- Използвайте бутоните с **ЧИСЛА**, за да въведе 4-цифрена парола в **Система заключване "Вкл."**.
- Автоматично номериране: определете дали да използвате номерата на каналите, както се получават от излъчващите ги станции.

- Ако желаете да изберете **Кабел**
- 1 Натиснете **MENU(МЕНЮ)** за достъп до главните менюта.
 - 2 Натиснете бутоните за навигация, за да преминете до **НАСТР.** и изберете **ОК.**
 - 3 Натиснете бутоните за навигация, за да преминете до **Авт. настройка** и изберете **ОК.**
 - 4 Натиснете бутоните за навигация, за да преминете до **Кабел** и изберете **ОК.**
 - 5 Натиснете бутоните за навигация, за да преминете до **ComNet** или **Други оператори** и изберете **ОК.**
 - 6 Натиснете бутоните за навигация, за да преминете до **По подразбиране, Цял екран** или **Потребител** и изберете **ОК.**

- 7 Натиснете бутоните за навигация или числовите бутони, за да превъртите и направите съответните корекции (с изключение на режим на цял екран), след което натиснете **ОК.**
- 8 Натиснете бутоните за навигация, за да преминете до **Затваряне** и изберете **ОК.**
- 9 Изберете **Старт**, за да започнете автоматично настройване.
Телевизорът търси и записва автоматично наличните програми.
- 10 След като приключите, натиснете **ИЗХОД.** Когато се върнете на предишното меню, натиснете **НАЗАД.**

! ЗАБЕЛЕЖКА

- Използвайте бутоните с **ЧИСЛА**, за да въведе 4-цифрена парола в **Система заключване "Вкл."**.
- Автоматично номериране: определете дали да използвате номерата на каналите, както се получават от излъчващите ги станции.

- Когато изберете **Кабел, екранът на оператора на кабелни услуги** може да се различава или да не съществува в зависимост от кабелната уредба в съответната страна.
Прозорецът за избор между **Оператор на услуги** се показва отначало само в следните 3 случая: при отваряне на менюто **Начална настройка, при превключване от Антенa на Кабел** и при отваряне на менюто след промяна на **Страна**.
Ако искате да промените избора между **Оператор на услуги** освен в горните три случая, можете да го направите, като изберете **НАСТР.** → **Проверка на DTV настройка** → **Оператор на услуги.**

- Придобрита сертификация SO: Швеция (Comhem), Дания (YouSee, Stofa). Ако не можете да намерите желаните оператор на услуги, изберете **Други оператори**. Ако изберете “Други оператори” или избраната страна поддържа само “Други оператори”, може да измине известно време за търсене по всички канали, а някои от каналите може да не бъдат включени в търсенето. Ако някои от каналите не се появяват, следвайте стъпките по-долу:
 1. **НАСТР.** → **Авт. Настройка** → **Кабел**
 2. Въвеждане на допълнителни стойности като Честота, Скорост символи, Модулиране и Мрежов ID (можете да се обърнете към своя кабелен оператор за допълнителна информация).
- Следните стойности са необходими, за да търси всички налични програми за бързо и правилно. Често използваните стойности са предоставени по подразбиране. Въпреки това, за правилните настройки, моля, допитайте се до доставчик на кабелни услуги. При използване на Автоматична настройка в кабелен DVB режим, изборът на Пълн режим ще търсите сред всички честоти, за да открие наличните канали. В случаите, когато програмата не е търсена чрез избор на опцията по подразбиране, извършете търсенето, като изберете опция Пълно. Въпреки това в случаите, когато програмата се търси чрез избор от Пълно, времето за извършване на Авт. Настройка може да се окаже прекалено дълго.
 - » Честота: въведете честота, дефинирана от потребителя.
 - » Скорост в символи: въведете определена от потребителя скорост в символи (Скорост в символи: скоростта, с която устройство, например модем, изпраща символи на канал).
 - » Модулиране: въведете определено от потребителя модулиране. (Модулиране: зареждане на аудио или видео сигнали на носител).
 - » Мрежов ID: уникален идентификатор, зададен за всеки потребител.

Ако изберете “-” като настройка на страна (с изключение на Финландия, Швеция, Дания и Норвегия)

За да гледате DVB-C в страни, различни от Финландия, Швеция, Дания и Норвегия, изберете “-” като изборът ви на страна в ОПЦИЯ. В Авт. Настройка може да изберете Потребителски режим или режим на Цял екран. Може да се наложи информацията за съответната домашна честота да се промени, когато настройвате потребителския режим, а съответната информация зависи от оператора на услуги (SO), който е обслужващ. По време на настройване на режима на цял екран някои канали може да бъдат ограничени за определени оператори на услуги (SO) и затова настройката може да отнеме повече време.



ЗАБЕЛЕЖКА

- Вашият кабелен оператор може да начисли такси за услугите си или да изиска от вас да приемете общите му условия на работа.
- DVB-C кабелът може да работи изправно с някои кабелни оператори.
- Не се гарантира съвместимост с цифровия DVB-C кабел за разпространение.

Ръчно настройване на програмите (в цифров режим)

Ръчното настройване позволява да добавите канал в списъка си с програми.

(за страни, различни от Финландия, Швеция, Дания и Норвегия и при избор на опцията Антена, ако е избрана страна Финландия, Швеция, Дания, Норвегия или "--")

- 1 Натиснете **MENU(МЕНЮ)** за достъп до главните менюта.
- 2 Натиснете бутоните за навигация, за да преминете до **НАСТР.** и изберете **ОК.**
- 3 Натиснете бутоните за навигация, за да преминете до **Ръчна настройка** и натиснете **ОК.**
- 4 Натиснете бутоните за навигация, за да превъртите до **DTV.**
- 5 Натиснете бутоните за навигация или числа, за да преминете до желаната честота, след което добавете програми.
- 6 След като приключите, натиснете **ИЗХОД.** Когато се върнете на предишното меню, натиснете **НАЗАД.**

! ЗАБЕЛЕЖКА

- Използвайте бутоните с **ЧИСЛА**, за да въведете 4-цифрена парола в Система заключване "Вкл."

(Когато изберете Кабел (режим DVB кабел), ако за страна е избрана Финландия, Швеция, Дания, Норвегия или "--")

- 1 Натиснете **МЕНЮ** за достъп до главните менюта.
- 2 Натиснете бутоните за навигация, за да преминете до **НАСТР.** и изберете **ОК.**
- 3 Натиснете бутоните за навигация, за да преминете до **Ръчна настройка** и натиснете **ОК.**
- 4 Натиснете бутоните за навигация, за да превъртите до **DTV.**
- 5 Натиснете бутоните за навигация или числа, за да преминете до желаната Честота, Скорост в символи и Модулиране, след което добавете програми.
- 6 След като приключите, натиснете **ИЗХОД.** Когато се върнете на предишното меню, натиснете **НАЗАД.**

! ЗАБЕЛЕЖКА

- Използвайте бутоните с **ЧИСЛА**, за да въведете 4-цифрена парола в Система заключване "Вкл."
- Скорост в символи: въведете определена от потребителя скорост в символи. (скорост в символи: скоростта, с която устройство, например модем, изпраща символи на канал).
- Модулиране: въведете определено от потребителя модулиране. (Модулиране: зареждане на аудио или видео сигнали на носител).
- Опциите Честота, Скорост в символи и режим на Модулиране са необходими, за да добавите дадена програма правилно в DVB кабелен режим. За информация относно правилните настройки, моля, допитайте се до доставчик на кабелни услуги.

Ръчно настройване на програмите (в цифров режим)

Функцията ръчно настройване позволява да настроите и подредите ръчно каналите в избран от вас ред.

- 1 Натиснете **MENU(МЕНЮ)** за достъп до главните менюта.
- 2 Натиснете бутоните за навигация, за да преминете до **НАСТР.** и изберете **ОК**.
- 3 Натиснете бутоните за навигация, за да преминете до **Ръчна настройка** и изберете **ОК**.
- 4 Натиснете бутоните за навигация, за да преминете до **TV** и натиснете **ОК**.
- 5 Натиснете бутоните за навигация, за да преминете до **С-ма звук**.
- 6 Натиснете бутоните за навигация, за да преминете до **V/UHF** или **Кабел**.
- 7 Натиснете бутоните за навигация или числа, за да изберете номера на желания канал.
- 8 Натиснете бутоните за навигация, за да преминете до началото на търсене.
- 9 Натиснете бутоните за навигация, за да преминете до **Запамети** и изберете **ОК**.
- 10 След като завършите, натиснете **ИЗХОД**. Когато се върнете на предишното меню, натиснете **НАЗАД**.



ЗАБЕЛЕЖКА

- Използвайте бутоните с ЧИСЛА, за да въведе 4-цифрена парола в Система заключване "Вкл."
- L: SECAM L/L (Франция)
- BG: PAL B/G, SECAM B/G (Европа / Източна Европа / Азия / Нова Зеландия / Близък Изток / Африка / Австралия)
- I : PAL I/II (Великобритания / Ирландия / Хонг Конг / Южна Африка)
- DK : PAL D/K, SECAM D/K (Източна Европа / Китай / Африка / ОНД)
- За да запишете друг канал, повторете стъпки от 4 до 9.

Указване име на канал

Можете да укажете име на канал, като добавите пет знака към номера на всяка програма.

- 1 Натиснете **MENU(МЕНЮ)** за достъп до главните менюта.
- 2 Натиснете бутоните за навигация, за да преминете до **НАСТР.** и изберете **ОК**.
- 3 Натиснете бутоните за навигация, за да преминете до **Ръчна настройка** и натиснете **ОК**.
- 4 Натиснете бутоните за навигация, за да преминете до **TV**.
- 5 Натиснете бутоните за навигация, за да преминете до **Име** и изберете **ОК**.
- 6 Натиснете бутоните за навигация, за да преминете до **TV система**.
- 7 Натиснете бутоните за навигация, за да преминете до **V/UHF** или **Кабел**.
- 8 Натиснете бутоните за навигация, за да изберете позицията и да изберете втория знак и т.н. Можете да използвате буквите от азбуката от А до Я, числата от 0 до 9, +/- и интервал, след което натиснете **ОК**.
- 9 Натиснете бутоните за навигация, за да преминете до Затваряне и изберете **ОК**.
- 10 Натиснете бутоните за навигация, за да преминете до **Запамети** и натиснете **ОК**.
- 11 След като завършите, натиснете **ИЗХОД**. Когато се върнете на предишното меню, натиснете **НАЗАД**.

Проверка на DTV настройка (само в кабелен режим)

Обхватът, който потребителят може да избере от менюто на обслужващия оператор, се различава в зависимост от броя обслужващи оператори, налични във всяка отделна държава, като при условие, че броят на поддържаните обслужващи оператори за всяка държава е 1, съответната функция се превръща в липса на активация.

След като промените обслужващия оператор, се извежда съобщение с предупреждение, в което се казва, че картата на каналите ще се изтрие след натискане на бутона ОК или избор на Затваряне, а прозорецът за автоматична настройка ще се появи, когато изберете ДА.

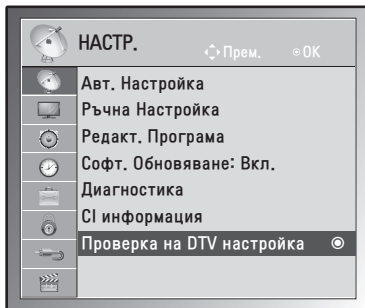

- 1 Натиснете **МЕНЮ** за достъп до главните менюта.
- 2 Натиснете бутоните за навигация, за да преминете до **НАСТР.** и изберете **ОК**.
- 3 Натиснете бутоните за навигация, за да преминете до **Проверка на DTV настройка** и изберете **ОК**.
- 4 Натиснете бутоните за навигация, за да преминете до **Оператор на услуги** или **Автоматично актуализиране на канали** и изберете **ОК**.
- 5 След като приключите, натиснете **ИЗХОД**. Когато се върнете на предишното меню, натиснете **НАЗАД**.

ЗАБЕЛЕЖКА

- Ако изберете опцията Кабел, можете да видите менюто Проверка на DTV настройка.
- Когато опцията Автоматично актуализиране на канали е Вкл., информацията за канала автоматично ще се обновява, когато информацията за мрежата се промени.
- Когато опцията Автоматично актуализиране на канали е Изкл., информацията за канала няма да се обновява.

Редактиране на списъка с канали

- 1 Натиснете **MENU(МЕНЮ)** за достъп до главните менюта.
- 2 Натиснете бутоните за навигация, за да преминете до **НАСТР.** и изберете **ОК**.
- 3 Натиснете бутоните за навигация, за да превъртите до **Редакт. Програма** и натиснете **ОК**.
- 4 Редактира програми чрез следните бутони.

Бутон	Описание
^	Маркира типа програма
Навигация	Преминава през типовете програми или през самите програми
ОК	Избира програма за гледане
P (^, v)	Преминава на предишната или на следващата страница

ЗАБЕЛЕЖКА

- Използвайте бутоните с ЧИСЛА, за да въведе 4-цифрена парола в Система заключване "Вкл.".

В DTV/RADIO режим

Пропускане на номер на програма

- 1 Натиснете бутоните за навигация, за да превъртите до номера на програмата, която искате да прескочите.
- 2 Натиснете синия бутон, за да се изведе номера на програмата.
- 3 Освободете с натискане на синия бутон.



ЗАБЕЛЕЖКА

- Когато се прескачат канали, всеки от тях се маркира в синьо и няма да можете да го избирате с бутоните **P** \wedge , \vee , докато гледате телевизия.
- Ако искате да изберете прескочен канал, директно въведете номера му от бутоните с ЧИСЛА, изберете го от менюто за редактиране на програмите или EPG.

В телевизионен режим

Изтриване на програма

- 1 Натиснете бутоните за навигация, за да превъртите до номера на програмата, която искате да прескочите.
- 2 Натиснете червения бутон, за да се изведе номера на програмата.
- 3 За да изтриете, натиснете червения бутон или освободете с натискане на синия бутон.



ЗАБЕЛЕЖКА

- Избраната програма се изтрива, а всички програми след нея се преместват с една позиция нагоре.

Преместване на програма

- 1 Натиснете бутоните за навигация, за да превъртите до номера на програмата, която искате да прескочите.
- 2 Натиснете зеления бутон, за да обърнете номера на програмата и натиснете бутоните за навигация.
- 3 Освободете с натискане на зеления бутон.

Авт. сортиране

- 1 Стартирате авт. сортиране с натискане на жълтия бутон.



ЗАБЕЛЕЖКА

- След като активирате Авт. сортиране, повече не можете да редактирате програми.

Пропускане на номер на програма

- 1 Натиснете бутоните за навигация, за да превъртите до номера на програмата, която искате да прескочите.
- 2 Натиснете синия бутон, за да се изведе номера на програмата.
- 3 Освободете с натискане на синия бутон.



ЗАБЕЛЕЖКА

- Когато даден номер се пропуска, това означава, че при нормален режим на гледане на телевизия няма да можете да го избирате с бутона **P** \wedge , \vee .
- Ако искате да изберете прескочен канал, директно въведете номера му от бутоните с ЧИСЛА, изберете го от менюто за редактиране на програмите или EPG.

Софт. обновяване

Софтуерното обновяване означава, че можете да изтеглите софтуер с помощта на цифрова система за наземно излъчване.

- 1 Натиснете **MENU(МЕНЮ)** за достъп до главните менюта.
- 2 Натиснете бутоните за навигация, за да преминете до **НАСТР.** и изберете **ОК.**
- 3 Натиснете бутоните за навигация, за да преминете до **Софт. Обновяване** и натиснете **ОК.**
- 4 Изберете **Вкл.** или **Изкл.**
Ако изберете **Вкл.**, ще се изведе съобщение за потвърждение, което ще уведоми потребителя, че е открит нов софтуер.
- 5 След като завършите, натиснете **ИЗХОД.** Когато се върнете на предишното меню, натиснете **НАЗАД.**

При настройка на "Софт. Обновяване"

- Понякога предаването на актуализирания цифров софтуер може да предизвика появата на следното меню на екрана на монитора.

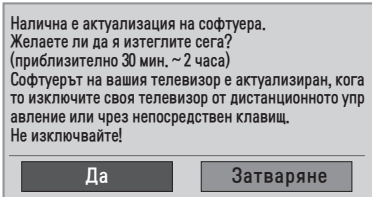

- Стандартно актуализиране: за текущата група актуализации.

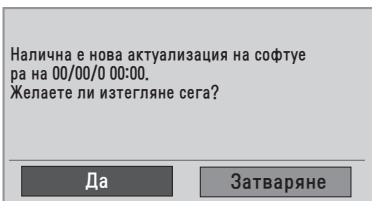

- График на опресняване: за насрочено обновяване - когато менюто за актуализация на софтуера е в позиция **"Изкл."**, се появява съобщение, с което тя се променя на **"Вкл."**.

- Изберете **Да** с бутон **< >** и ще видите следната снимка.
- При изключване на захранването започва изтеглянето. Когато захранването се включи по време на актуализиране, се появява информация за напредъка.

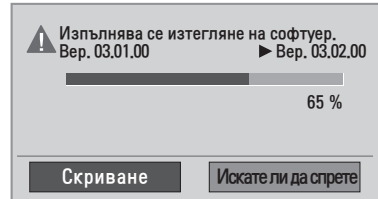

- След завършване на софтуерното обновяване устройството ще се рестартира.

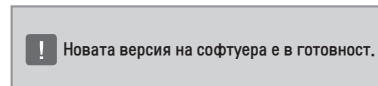

ЗАБЕЛЕЖКА

- Докато трае напредването на процеса по актуализирането на софтуера, имайте предвид следното:
 - Мониторът трябва да се изключи.
 - Антената не трябва да се изважда.
 - След завършване на актуализирането на софтуера можете да потвърдите актуализираната версия на софтуера в менюто **Диагностика.**
 - Изтеглянето на софтуера може да отнеме часове, затова се уверете, че захранването няма да бъде преустановено преди завършване на изтеглянето.

Диагностика

Тази функция ви позволява да прегледате информация за Производител, Модел/Тип, Сериен номер и Софтуерна версия.

- Тази опция извежда информация и силата на сигнала на настроените *MUX.
 - Тази опция извежда информация за сигнала и сервизното наименование на избрания MUX.
 - (*MUX: по-високостояща директория с канали в цифровото разпространение (единичният MUX се състои от много канали.))
- 1 Натиснете **MENU(МЕНЮ)** за достъп до главните менюта.
 - 2 Натиснете бутоните за навигация, за да преминете до **НАСТР.** и изберете **ОК.**
 - 3 Натиснете бутоните за навигация, за да преминете до **Диагностика** и натиснете **ОК.**
 - 4 Показване на Производител, Модел/Тип, Сериен номер и Софтуерна версия.
 - 5 След като завършите, натиснете **ИЗХОД.** Когато се върнете на предишното меню, натиснете **НАЗАД.**

CI [Общ интерфейс] Информация

Тази функция ви позволява да гледате някои кодирани услуги (платени услуги). Ако премахнете CI модул, не можете да гледате заплати услуги. Когато модул се поставя в слота CI, можете да получите достъп до модула меню. За закупуване на модул и смарт карта, се обърнете към локалния представител. Не извършвайте многократни поставяния и изваждания на CI модула от монитора. Това може да причини повреда. Когато телевизорът се включи след поставяне на CI модул, е възможно да не чувате никакъв звук.

Причината за това може да е несъвместимост със CI модула и смарт картата.

Възможно е функциите на CI (стандартен интерфейс) да не са налични поради обстоятелствата на излъчване в дадената страна.

Когато се използва (Cam модул с условен достъп), се уверете, че същият отговаря напълно на изискванията на DVB-CI или CI plus.

- 1 Натиснете **MENU(МЕНЮ)** за достъп до главните менюта.
- 2 Натиснете бутоните за навигация, за да преминете до **НАСТР.** и изберете **ОК.**
- 3 Натиснете бутоните за навигация, за да преминете до **CI информация** и изберете **ОК.**
- 4 Изберете желаните елементи: информация за модул, информация за смарт карта, език или изтегляне на софтуер и др. и натиснете **ОК.**
- 5 След като завършите, натиснете **ИЗХОД.** Когато се върнете на предишното меню, натиснете **НАЗАД.**



ЗАБЕЛЕЖКА

- Това меню служи само за илюстрация, а опциите на менюто и формата на екрана могат да са различни в зависимост от доставчика на цифрови платени услуги.
- Възможно е да можете да промените екрана на CI менюто (стандартен интерфейс) и услугите, след като се консултирате с местния представител.

Избор на списъка с програми

Можете да проверите кои програми са съхранени в паметта, като изведете списъка с програми.

Извеждане на СПИСЪКА с програми

- 1 Натиснете **LIST(СПИСЪК)** за достъп до списъка с програми.
- 2 След като приключите, натиснете **МЕНЮ** или **ИЗХОД**.



ЗАБЕЛЕЖКА

- Можете да намерите някои сини програми. Те са създадени, за да бъдат прескачани чрез автоматично програмиране или в режим на редактиране на програма.
- Някои програми, за които номерът на канала е посочен в СПИСЪКА с програми, посочват, че за тях няма присвоени имена на канали.

Избор на програма от списъка с програми

- 1 Натиснете бутоните за навигация, за да изберете програма.
- 2 Превключете на избраната програма и натиснете **ОК**.



ЗАБЕЛЕЖКА

- Натиснете **TV/RAD в режим на цифрова телевизия**. (В този режим ще се превключва между телевизия, DTV и радио от програмата, която в момента гледате.)

Преминаване през списъка с програми

- 1 За да обърнете страниците, натиснете бутоните за навигация.
- 2 Върнете се в режим на стандартен телевизионен формат и натиснете **СПИСЪК**.

Настройка на предпочитан канал

Избор на предпочитана програма

Предпочитаните програми представлява удобна функция, с която бързо можете да да прегледате програми по ваш собствен избор, без да се налага да изчаквате телевизора да ги търси измежду всички останали програми.

- 1 Изберете желаната от вас програма.
- 2 Натиснете **Q.MENU** за достъп до **предпочитано** меню.
- 3 Натиснете бутоните за навигация, за да преминете до **Предпочитана**
- 4 След като приключите, натиснете **ОК** или **Q.MENU**.



ЗАБЕЛЕЖКА

- С това автоматично ще включите избраната програма в своя списък с любими програми.

Показване на списъка с предпочитани програми

- 1 Натиснете **FAV** за достъп до списъка си с предпочитани програми.
- 2 След като приключите, натиснете **ИЗХОД**.

Използване на допълнителни опции

Регулиране на съотношението

Преоразмерете изображение, за да го видите в оптималните му размери, като натиснете бутона **СЪОТНОШЕНИЕ**, докато мониторът работи.

ВНИМАНИЕ

- Ако на екрана се появи постоянно изображение за продължителен период от време, то ще се отпечата и ще причини трайно отбелязване върху екрана. Това е т.нар. прогаряне на изображението и не се обхваща от гаранцията.
- Ако съотношението на контраста на монитора е зададено на 4:3 продължително време, прогарянето на изображението може да се появи върху letterbox зоната на екрана.

ЗАБЕЛЕЖКА

You can also change the image size by accessing the quick menus or the main menus.

- **16:9**: следният избор ще ви позволи да настроите картната хоризонтално, в линейни пропорции, така че образът да заеме целия екран (удобно е, когато гледате DVD филми във формат 4:3).

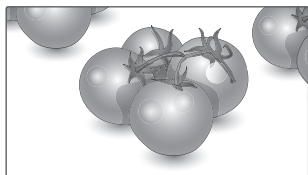

- **Just Scan**: тази опция ще ви позволи да гледате картината с възможно най-доброто качество без загуба на първоначалната картина в висока резолюция.
Забележка: Ако в първоначалната картина има шум, ще го забележите по ръбовете.

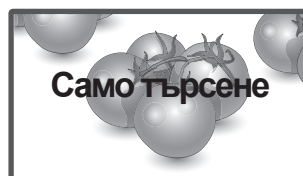

- **Оригинална**: когато мониторът приема широкоекранен сигнал, той автоматично ще превключи на формата на излъчваната картина.



- **Широк екран**: когато мониторът получава сигнал за широк екран, той ще ви насочи към настройка на картината хоризонтално или вертикално, с линейни пропорции, за да може картината да се помести изцяло на екрана.



- **4:3:** тази опция ще ви позволи да видите картината в първоначалното съотношение 4:3, а отляво и отдясно на екрана ще се появят сиви линии.

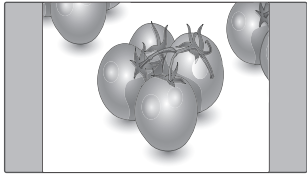

- **Увелич. (кино):** изберете Увелич. (кино), когато искате да увеличите картината до точните ѝ пропорции. Забележка: когато уголемявате или намалявате картината е възможно изображението да се изкриви.

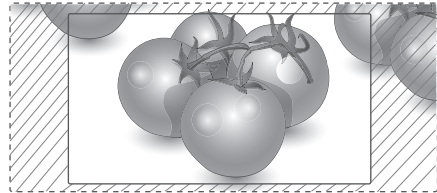

- **14:9:** можете да преглеждате снимки във формат 14:9 или стандартни телевизионни програми на монитора в режим 14:9. Екранът в режим 14:9 се вижда по същия начин, както и в 4:3, но се премества нагоре и надолу.

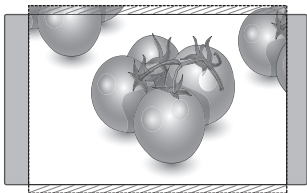

- < или > бутон: настройвате пропорцията на уголемяване или Увелич. (кино). Обхватът на настройка е от 1 до 16.
- Л или У бутон: премествате екрана.

- **Увеличаване:** изборът на тази опция ще ви позволява да виждате картината без никаква промяна, като същевременно изпълва целия екран. Но горната и долната страна на картината ще се отрязват.

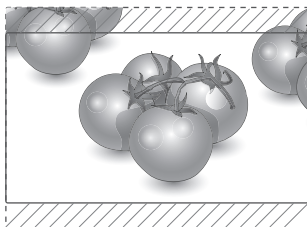

! ЗАБЕЛЕЖКА

- Можете да изберете само 4:3, 16:9 (широк), 14:9, Увеличаване/Увелич. (кино) от меню Компонент.
- Можете да изберете само 4:3, Оригинал-но, 16:9 (широк), 14:9, Увеличаване/Увелич. (кино) от меню HDMI.
- Можете да изберете само 4:3, 16:9 (широк) единствено в режими RGB-PC, HDMI-PC.
- В режим DTV/HDMI/Компонентен (над 720p) е налична опцията Само търсене.
- В Аналогов/AV режим е налична опцията цял екран.

Използване на списъка на входовете

Избор на входен източник

- 1 Натиснете **IN/UP(ВХОД)** за достъп до входните източници.
- Включеното устройство се появява във всеки входен източник.
- 2 Натиснете бутоните за навигация, за да преминете до определен входен източник и изберете **ОК**.

Входен източник	Описание
Антенa или кабел	Гледате телевизия чрез безжично, кабелно и цифрово кабелно разпространение.
RGB	Виждате на екрана дисплей на компютъра
AV	Гледате съдържание във VCR формат или на други външни устройства
Компонентен	Гледате съдържание в DVD формат, на други външни устройства или чрез цифрова разпределителна кутия.
HDMI	Гледате съдържание от компютър, DVD, цифрова разпределителна кутия или други устройства с висока разделителна способност.

Включените входни източници се показват в черно, а изключените - в сиво.

- Ако добавите входен сигнал към всеки от входовете, лесно можете да откриете кое устройство е свързано към всеки от тях.

Добавяне на входен сигнал

- 1 Натиснете **МЕНЮ** за достъп до главните менюта.
- 2 Натиснете бутоните за навигация, за да преминете до **ОПЦИЯ** и изберете **ОК**.
- 3 Натиснете бутоните за навигация, за да преминете до **Входен сигнал** и изберете **ОК**.
- 4 Натиснете бутоните за навигация, за да преминете до един от входните сигнали.

5 Натиснете бутоните за навигация, за да преминете до определен входен сигнал и изберете **ОК**.

6 След като завършите, натиснете **ИЗХОД**. Когато се върнете на предишното меню, натиснете **НАЗАД**.



ЗАБЕЛЕЖКА

- Ако искате да използвате режима HDMI-PC, е необходимо да настроите входящия кабел на компютърен режим.

Избор на език на екранно меню / страна

При първото включване на монитора на екрана му се появява менюто на ръководството за инсталация.

- 1 Натиснете бутоните за навигация, за да преминете до **Желан език** и изберете **ОК**.
- 2 Натиснете бутоните за навигация, за да преминете до **Страна** и изберете **ОК**.

Ако искате да промените избора на език / страна

- 1 Натиснете **MENU(МЕНЮ)** за достъп до главните менюта.
- 2 Натиснете бутоните за навигация, за да преминете до **ОПЦИЯ** и изберете **ОК**.
- 3 Натиснете бутоните за навигация, за да преминете до **Език на менюто** или **Страна** и изберете **ОК**.
- 4 Натиснете бутоните за навигация, за да преминете до желаната от вас опция за **Желан език** или **Страна** и изберете **ОК**.
- 5 След като завършите, натиснете **ИЗХОД**. Когато се върнете на предишното меню, натиснете **НАЗАД**.
• Когато за страна сте посочили Франция, паролата не е '0', '0', '0', '0', а '1', '2', '3', '4'.

! ЗАБЕЛЕЖКА

- Ако не завършите настройката на **ръководството за инсталация**, като натиснете бутона **НАЗАД** или ако не получавате отговор от OSD (екранныя дисплей), менюто на инсталацията ще се появява непрекъснато, докато тя завърши, независимо кога ще се включи монитора.
- Ако изберете грешна локална страна, е възможно телетекстът да не се появява правилно на екрана и да възникнат някои други проблеми по време на работата с телетекста.
- CI (общият интерфейс) функцията може да не може да се изпълни съобразно местни условия на разпространение.
- Бутоните за управление на DTV режимамогже да не функционират изправно съобразно местни условия на разпространение.
- В страни, в които няма фиксирани норми за регулиране на цифровото разпространение, някои DTV функции може да не работят в зависимост от местните условия на разпространение.
- Настройката за страната "UK" трябва да се активира единствено във Великобритания.
- Ако настройката за страната е зададена на "--", ще бъдат налични европейски наземни/кабелни програми за цифрово стандартно разпространение, но някои DTV функции може да не работят изправно.

Избор на език (само в цифров режим)

Аудио функцията позволява да изберете предпочитания от вас език.

Ако за избрания език не се излъчват аудио данни, ще се пусне звук на езика по подразбиране. При излъчване на субтитри на два или повече езика използвайте функцията за субтитриране. Ако за избрания език не се излъчват субтитри, ще се пуснат субтитри на езика по подразбиране. Ако езиците, които сте избрали като основни за езика на звука и на субтитрите не се поддържат, можете да изберете език във второстепенна категория.

- 1 Натиснете **MENU(МЕНЮ)** за достъп до главните менюта.
- 2 Натиснете бутоните за навигация, за да преминете до **ОПЦИЯ** и изберете **ОК**.
- 3 Натиснете бутоните за навигация, за да преминете до **Език на менюто** или **Език на субтитрите** и изберете **ОК**.
- 4 Натиснете бутоните за навигация, за да преминете до желаната от вас опция за **Желан език** или Страна и изберете **ОК**.
- 5 След като завършите, натиснете **ИЗХОД**. Когато се върнете на предишното меню, натиснете **НАЗАД**.

Избор на език за аудио

Когато се излъчват два или повече езика, можете да изберете езика за аудио.

- 1 Натиснете **Q.MENU** за достъп до менюто за бърз достъп.
- 2 Натиснете бутоните за навигация, за да преминете до **Аудио**.
- 3 Натиснете бутоните за навигация, за да преминете до желаната от вас опция за **Желан език** или Страна и изберете **ОК**.
- 4 След като приключите, натиснете **Q.MENU** или **ИЗХОД**.

OSD информация за аудио език

Дисплей	Състояние
N.A	Не е налично
MPEG	MPEG аудио
Dolby Digital	Dolby Digital аудио
Audio	Аудио за "Потискане на визуални настройки"
Audio	Аудио за "Потискане на слушане"
Dolby Digital Plus	Dolby Digital Plus аудио
AAC	AAC аудио

Избор на език на субтитрите

Когато се излъчват два или повече езика, можете да изберете езика на субтитрите от бутона СУБТИТРИ на дистанционното управление. Натиснете бутоните за навигация, за да изберете език на субтитрите.

OSD информация за езика на субтитрите

Дисплей	Състояние
N.A	Не е налично
Subtitles	Субтитри на телетекст
Subtitles	Субтитри за опция "Труден за чуване"

- Звукът за аудио/субтитрите могат да се изведат в по-опростен вид с излъчване на 1 до 3 знака от доставчика на услугата.
- Когато изберете допълнителна опция Аудио (Аудио за "Потискане на визуални опции/слушане"), телевизорът може да изведе част от основния аудио звук.

Използване на опциите за заключване

Заклучване на бутоните на монитора.

Въведете паролата, натиснете '0', '0', '0', '0' от дистанционното управление.

Ако сте избрали Франция като Страна, паролата няма да бъде '0', '0', '0', '0', а '1', '2', '3', '4'.

Заклучете бутоните на монитора, за да предотвратите нежелано използване или инциденти, причинени от деца.

- 1 Натиснете **MENU(МЕНЮ)** за достъп до главните менюта.
- 2 Натиснете бутоните за навигация, за да преминете до **ЗАКЛЮЧВАНЕ** и изберете **ОК**.
- 3 Натиснете бутоните за навигация, за да преминете до **Заклучване Бутони** и изберете **ОК**.
- 4 Натиснете бутоните за навигация, за да преминете до **Вкл.** и изберете **ОК**, за да активирате функцията Заклучване бутони.
- За да деактивирате функцията Заклучване бутони, изберете **Изкл.**
- 5 След като завършите, натиснете **ИЗХОД**. Когато се върнете на предишното меню, натиснете **НАЗАД**.



ЗАБЕЛЕЖКА

- Този монитор е програмиран да помни коя опция е била последно зададена преди изключване.
- Ако изключите опцията за настройка на монитора, докато е активна функцията Заклучване Бутони и искате да я включите отново, натиснете ϕ / ют монитора. Можете да включите устройството и от дистанционното управление, като натиснете бутоните ϕ , **ВХОД**, **P**, \wedge , \vee или **Число**.
- Ако натиснете произволен бутон от монитора при активна функция Заклучване Бутони, \blacktriangle **Заклучване Бутони вкл.** ще се появи на екрана.

Родителски контрол (само в цифров режим)

Тази функция работи в съответствие с информация от излъчващия канал. Затова сигналът не разполага с точната информация, тази функция не е активна.

За да получите достъп до това меню, е необходима парола.

Този набор настройки се програмира с цел да запомните на коя опция е настроено последно, дори ако изключите.

Предпазва децата от гледане на определени телевизионни канали, предназначени за възрастни съобразно определените ограничения. За да гледате отново блокирана програма, въведете паролата.

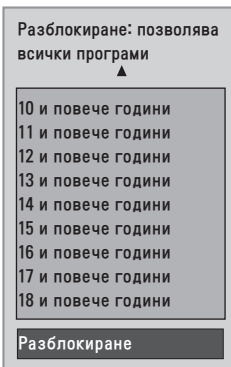

(с изключение на Франция)

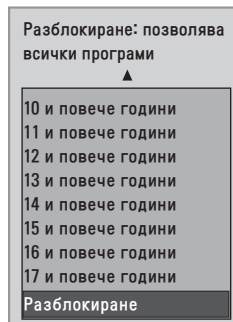

(само във Франция)

- 1 Натиснете **MENU(МЕНЮ)** за достъп до главните менюта.
- 2 Натиснете бутоните за навигация, за да преминете до **ЗАКЛЮЧВАНЕ** и изберете **ОК**.
- 3 Натиснете бутоните за навигация, за да преминете до **Родителско упр.** и изберете **ОК**.
- 4 Натиснете бутоните за навигация, за да направите необходимите корекции и изберете **ОК**.
- 5 След като завършите, натиснете **ИЗХОД**. Когато се върнете на предишното меню, натиснете **НАЗАД**.

Използване на менюто за бърз достъп

Персонализиране на често използваните менюта.

- 1 Натиснете **Q.MENU** за достъп до менюто за бърз достъп.
- 2 Натиснете бутоните за навигация, за да прегледате следните менюта.

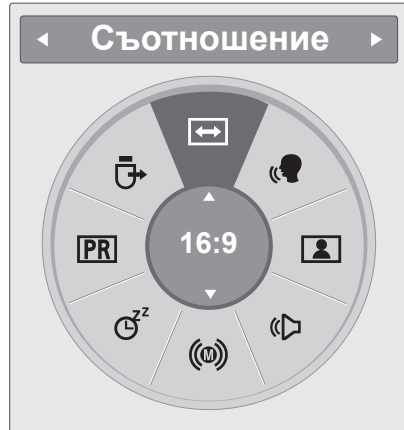

Меню	Описание
Съотношение	Преоразмерявате изображението. (16:9, Just Scan, Оригинален размер, Широк екран, 4:3, 14:9, Увеличаване, Кино Увеличаване¹)
Clear Voice II	Разграничавайки обхвата на човешкия глас от останалите звуци, потребителите получават възможността да чуват човешките гласове по-добре.
Режим на картината	Избира един от предварително зададените режими за изображения (Ярък, Стандартен, Кино, Спорт, Игра)
Режим на звука	Избирате един от възможните режими на звука (Стандартен, Музика, Кино, Спорт, Игра)
Аудио	Променя изходящия звук.
Sleep Таймер	Указва момента, в който телевизорът да се изключи
Предпочитани	Избира предпочитана от вас програма.
USB устройство	Избира "Изваждане", за да извади USB устройството.



ЗАБЕЛЕЖКА

Наличните менюта и опции може да се различават от входния източник, който използвате.

- 3 Натиснете бутоните за навигация, за да преминете до желаната от вас опция и изберете **ОК**.

EPG (ЕЛЕКТРОНЕН СПРАВОЧНИК ЗА ПРОГРАМИ) (В ЦИФРОВ РЕЖИМ)

EPG (Електронен справочник за програмите)

Този телевизор разполага с Електронен указател на програмите (EPG), който ще ви помогне с навигацията сред всички възможни опции за гледане.

EPG предоставя информация като списъци с програми, начален и краен час на всички предлагани услуги. Освен това често пъти в EPG се предлага информация за дадена програма (наличността и обемът на информацията за такива програми са различни в зависимост от конкретния оператор).

Тази функция може да се използва само когато информацията в EPG се излъчва от операторите, разпространяващи услугата.

Функцията EPG показва подробности за програмата за 8 дни.

- 1 Натиснете **ИНФОРМАЦИЯ** , за да се покаже текущата екранна информация.

Икона	Описание
	Показана с DTV програма.
	Показана с радио програма.
	Показана с MHEG програма.
	Показана с AAC програма.
	Съотношение на излъчваната програма.
	
	Показана с програма с телетекст.
	Показана с програма със субтитри.
	Показана с кодирана програма.
	Показана с Dolby програма.
	Показана с Dolby Digital PLUS програма.



ЗАБЕЛЕЖКА



Излъчваната програма със съответната икона може да не се покаже в изхода на монитора в зависимост от информацията за тази програма.

- 576i/p, 720p, 1080i/p: резолюция на излъчваната програма

Включване/изключване на EPG

- 1 Натиснете **РЪКОВОДСТВО**, за да включите или изключите EPG.

Изберете програма

- 1 Натиснете бутоните за навигация или **СТРАНИЦА**, за да изберете желаната програма.
- 2 EPG ще изчезне след преминаване до избраната програма, затова след това изберете **ОК**.

Функцията на бутона в насочващ режим СЕГА/Следващ

Можете да гледате канал, който се излъчва в момента, както и друг, който по програма следва.

Справочник за програми		
1 YLE TV1	6 Apr. 2007 15:09	
ВСИЧКИ	СЕГА	СЛЕДВАЩ
1 YLE TV1	Това е шоуто на '70-те	Keno
2 YLE TV2	Вашият свят днес	World Business
4 TV..	Legenen om Den....	Fantomen
5 YLE FST	Naturtimmen	Kritiskt
6 CNN	Lyssna	ABC
8 YLE24	Glamour	Tänään otsikoissa

FAV Предпочитани INFO Информация Пр. на програма TV/RAD РАДИО
Режим График Списък планирани

Бутон	Описание
ЧЕРВЕН бутон	Смяна на режим EPG.
ЖЪЛТ бутон	Избирате режим за настройка на таймера за запис/напомняне.
СИН бутон	Избирате режим за извездане в списък на таймера за запис/напомняне.
ОК	EPG ще изчезне след преминаване до избраната програма.
< или >	Изберете СЕГА или СЛЕДВАЩА програма.
^ или v	Изберете програмата, която да се излъчва.
СТРАНИЦА (^, v)	Нагоре/надолу в страница.
РЪКОВОДСТВО	Изключване на EPG.
НАЗАД	
ИЗХОД	
TV/RAD	Изберете TV или РАДИО програма.
ИНФО 	Включване или изключване на подробна информация.
FAV	Тази опция показва режима сега/следващ за дадената програма в списъка с предпочитани.

Функция на бутона в 8-дневен режим

Бутон	Описание
ЧЕРВЕН бутон	Смяна на режим EPG.
ЗЕЛЕН бутон	Влизате в режим за настройване на дата.
ЖЪЛТ бутон	Избирате режим за настройка на таймера за запис/напомняне.
СИН бутон	Избирате режим за извеждане в списък на таймера за запис/напомняне.
ОК	EPG ще излезе след преминаване до избраната програма.
< или >	Изберете СЕГА или СЛЕДВАЩА програма.
^ или v	Изберете програмата, която да се излъчва.
СТРАНИЦА (^, v)	Нагоре/надолу в страница.
РЪКОВОДСТВО	Изключване на EPG.
НАЗАД	
ИЗХОД	
TV/RAD	Изберете TV или РАДИО програма.
ИНФО ⓘ	Включване или изключване на подробна информация.
FAV	Тази опция показва 8 дневния указателен режим за дадената програма в списъка с предпочитани.

Функция на бутона в режим Промяна на датата

Бутон	Описание
ЗЕЛЕН бутон	Изключване на режима за настройка на датата.
ОК	Променят датата на избраната от вас.
< или >	Изберете дата.
v	Изключване на режима за настройка на датата.
РЪКОВОДСТВО	Изключване на EPG.
НАЗАД	
ИЗХОД	

Функция на бутона в полето за разширено описание

Бутон	Описание
^ или v	Нагоре/надолу в текста.
ЖЪЛТ бутон	Избирате режим за настройка на таймера за запис/напомняне.
ИНФО ⓘ	Включване или изключване на подробна информация.
НАЗАД	
РЪКОВОДСТВО	Изключване на EPG.

Функция на бутона в режим за настройка на запис/напомняне.

Указвате начален или краен час за запис и задавате само начален час, в който да ви бъде напомнено.

Тази функция е налична само когато записващото устройство, което използва сигнал на запис pin8, е свързано с гнездо AV чрез SCART кабел.

Бутон	Описание
НАЗАД	Преминавате на ръководството или насрочен режим.
< или >	Избирате Запис или Напомняне. Настройване на функция.
^ или v	Избирате Дата, Начален/краен час или Програмата.
ОК	Запис на таймер Запис/Напомняне.

Функция на бутона в режим "Списък планирани"

Ако сте създали списък планирани, в определеното време се появява планираната програма, дори ако точно в този момент гледате нещо друго.

Когато е отворен изскачащ прозорец, ще са функционални само клавишите Нагоре/Надолу/ОК/Назад.

Бутон	Описание
ЧЕРВЕН бутон	Добавяте режим на добавяне на настройка за нов ръчен запис.
ЗЕЛЕН бутон	Добавяте режим за настройване на нов таймер по време на гледане.
СИН бутон	Преминавате на режим "Ръководство".
РЪКОВОДСТВО	
НАЗАД	Изключване на EPG.
ИЗХОД	
ОК	Изберете желаната от вас опция (Промяна/Изтриване/Изтриване на всички).
^ или v	Изберете Списък планирани.
СТРАНИЦА (^, v)	Нагоре/надолу в страница.

ЗАБАВЛЕНИЕ

Използване на вградените мултимедийни функции

Свързване на USB устройства за съхранение

Можете да свързвате USB устройства за съхранение като USB флеш памет, външен твърд диск или MP3 плейър към монитора и да използвате мултимедийни функции ("Преглед на файлове" Вижте страница 37).

Свържете USB флеш памет или четец на USB карти с памет с Монитора, както е показано на следната илюстрация. Извежда се USB екранът.

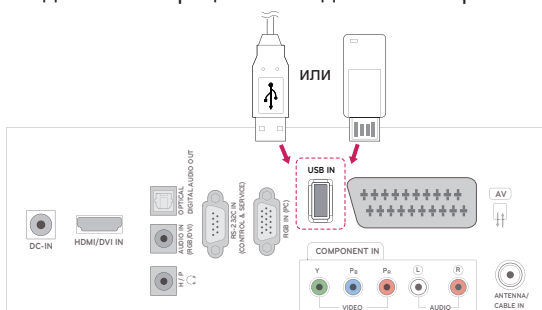

За да извадите USB устройство за съхранение, непременно преустановете връзката по правилния начин, за да избегнете повреда на монитора или файловете.

- 1 Натиснете **Q.MENU** за достъп до бързите менюта.
- 2 Натиснете бутоните за навигация, за да преминете до **USB устройство** и натиснете **OK**.
- 3 Извадете USB устройството за съхранение едва когато се изведе съобщение, че вече е безопасно да го направите.



ВНИМАНИЕ

- Не изключвайте монитора и не изваждайте USB устройството за съхранение, докато то е включено в монитора, тъй като това може да доведе до загуба на файлове или повреда на USB устройството за съхранение.
- Архивирайте често файловете, записани на USB устройство за съхранение, тъй като е възможно да ги загубите и този проблем да не се покрива от гаранцията ви.

Съвети относно използването на USB устройства за съхранение

- Разпознава се само USB устройство за съхранение.
- Ако USB устройството за съхранение се свързва през USB концентратор, устройството не се разпознава.
- Може да не се разпознае USB устройство за съхранение, използващо програма за автоматично разпознаване.
- Може да не се разпознае USB устройство за съхранение, което използва негов собствен драйвер.
- Скоростта на разпознаване на едно USB устройство за съхранение може да зависи от всяко устройство.
- Не изключвайте монитора и не изваждайте USB устройството за съхранение, когато свързаното USB устройство за съхранение работи. Когато се отдели или извади внезапно такова устройство, могат да се повредят записаните файлове или USB устройството за съхранение.
- Моля, не включвайте USB устройството за съхранение, което е било изкуствено маневрирано към персонален компютър. Устройството може да причини неизправност на изделието или неуспешно възпроизвеждане. Не забравяйте да използвате USB устройство с нормални музикални файлове, файлове с изображения или файлове на филми.
- Използвайте само USB устройство за съхранение, форматирано като файлова система FAT, FAT16, FAT32 и NTFS, предоставена с операционната система Windows. Ако устройството за съхранение е форматирано като друга помощна програма, която не е поддържана от Windows, може да не бъде разпознато.
- Подайте захранване към USB устройството (над 0,5 A), което се нуждае от външно захранване. В противен случай устройството може да не бъде разпознато.
- Свържете USB устройство за съхранение с кабела, предоставен от USB производителя на устройството.
- Някои USB устройства за съхранение може да не се поддържат или да не работят гладко.
- Методът за подравняване на файлове на

USB устройство за съхранение е подобен на този, който се изпълнява в Window XP, а името на файла може да разпознае до 100 знака от английската азбука.

- Непременно архивирайте важните си файлове, тъй като записаните в USB устройството с памет файлове може да бъдат повредени. Не носим отговорност за загуба на данни.
- Ако USB HDD не разполага с външен източник на захранване, USB устройството може да не бъде открито. Затова непременно включете външен източник на захранване. - Моля, използвайте захранващ адаптер, когато си служите с външен източник на захранване. Не гарантираме пригодността на USB кабел за използване с външен източник на захранване.
- Данните, които се намират на USB устройство за съхранение, не могат да се изтрият във файлова система NTFS.
- Ако USB паметта е свързана с USB четец за няколко карти, данните, които съдържа, може да не бъдат разпознати.
- Функцията за изтриване се поддържа само от файлови системи FAT, FAT16, FAT32.
- Ако USB устройство за памет се включи към USB картон четец, обемът на данните му може да не бъде разпознат.
- Скоростта на разпознаване при различните устройства е различна.
- Ако в режим на готовност се свърже USB определен твърд диск ще се зарежда при включване на монитора.
- Ако USB е свързано в режим на готовност, при включването на проектора автоматично ще се зареди определен тип твърд диск.
- Препоръчителният капацитет е 1 TB или по-малко за външен USB твърд диск и 32 GB или по-малко за USB памет.
- Поддържат се и USB устройства за запамятаване под USB 2.0.
- Ако USB външен твърд диск с функцията "Energy Saving" не работи, изключете диска и го включете отново, за да го накарате да проработи.
- USB устройствата за съхранение под USB 2.0 се поддържат. Възможно е обаче те да не функционират като трябва в списъка с филми.
- Когато от USB устройството за съхранение се отвори повреде файл, мониторът може да се изключи или да работи необичайно.

Преглед на файлове

Достъп до списъци със **снимки**, **музика** или **филми** и преглед на файлове.

- 1 Включете **USB** устройство за съхранение.
- 2 Натиснете **MENU(МЕНЮ)** за достъп до главните менюта.
- 3 Натиснете бутоните за навигация, за да преминете до **USB** и изберете **OK**.
- 4 Натиснете бутоните за навигация, за да преминете до **СПИСЪК СНИМКИ**, **СПИСЪК МУЗИКА** или **СПИСЪК ФИЛМИ** и изберете **OK**.



- 5 Изберете **Път 1** за достъп до включеното USB устройство за съхранение.

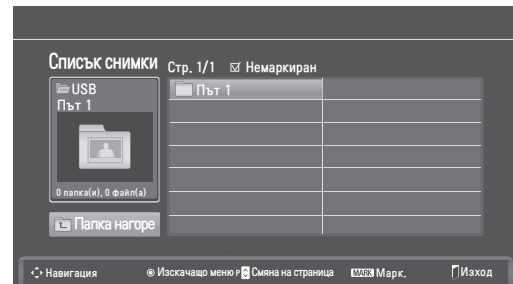

- 6 Изберете желана от вас папка.
 - За да се върнете на предишното ниво, натиснете **Папка нагоре**.

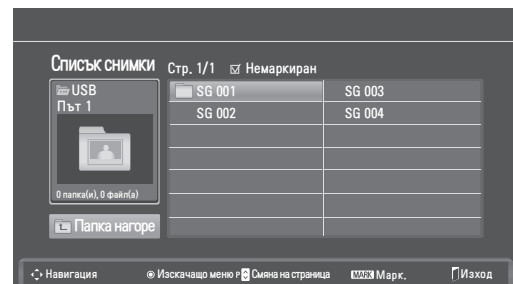

- 7 Натиснете бутоните за навигация, за да разгледате файловете.

Маркираният файл ще се появи в прозореца за визуализация.

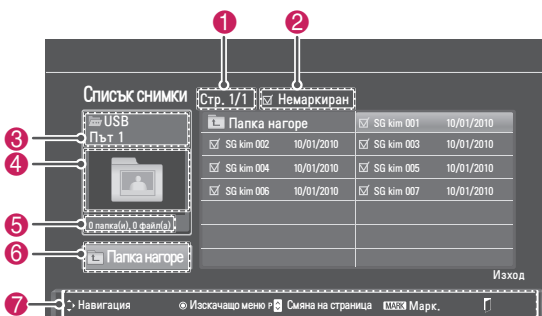

№.	Описание
1	Номер на текуща страница/общ брой страници.
2	Общ брой избрани файлове
3	Име на файл и папка
4	Прозорец за визуализация
5	Размер на файл, информация.
6	Връщате се на предишното ниво
7	Съответстващи бутони на дистанционното управление

Поддържани файлови формати

Тип	Поддържани файлови формати
Снимка	<ul style="list-style-type: none"> JPG Наличен размер Основен: 64 пиксела (W) x 64 пиксела (H) - 15360 пиксела (W) x 8640 пиксела (H) Прогресивно: 64 пиксела (W) x 64 пиксела (H) - 1920 пиксела (W) x 1440 пиксела (H)
Музика	<ul style="list-style-type: none"> MP3 Скорост на предаване 32 kbps - 320 kbps Скорост на модулиране (честота на модулиране) MPEG1 слой 3: 32 kHz, 44,1 kHz, 48 kHz MPEG2 слой 3: 16 kHz, 22,05 kHz, 24 kHz MPEG2.5 слой 3: 8 kHz, 11,025 kHz, 12 kHz * Файл, защитен срещу копиране, не може да се възпроизведе.
Видео	<ul style="list-style-type: none"> dat, mpg, mpeg, ts, trp, tp, vob, mp4, mkv, avi, divx Максимална скорост на предаване на файл с филм, който може да се възпроизведе: 20 Mbps (мегабита в секунда). Скорост на предаване в аудио формат: от 32 kbps до 320 kbps (MP3) Поддържан формат на външен файл със субтитри: *.smi, *.srt, *.sub (MicroDVD, SubViewer1.0/2.0), *.ass, *.ssa, *.txt (TMPPlayer), *.psb(PowerDivx)

Преглед на снимки

Можете да разгледате фото файлове от USB устройство за съхранение. Възможно е дисплеят на екрана да е различен в зависимост от модела.

- 1 Натиснете бутоните за навигация, за да преминете до **USB (НАСТРОЙКА)** и натиснете **ОК**.
 - 2 Натиснете бутоните за навигация, за да превъртите до **Списък снимки** и натиснете **ОК**.
 - 3 Натиснете бутоните за навигация, за да изберете **Път1** за достъп до включеното USB устройство за съхранение.
 - 4 Натиснете бутоните за навигация, за да превъртите до желаната от вас папка и натиснете **ОК**.
 - 5 Натиснете бутоните за навигация, за да превъртите до желания от вас файл и натиснете **ОК**.
- Ще се появи изскачащ прозорец.

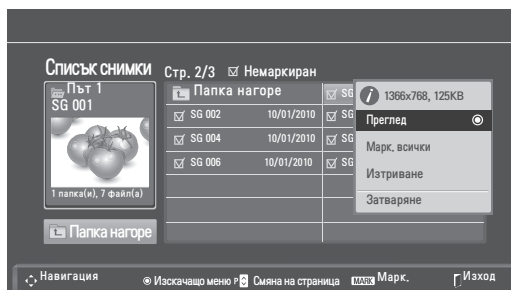

- 6 Разглеждате снимки, като използвате следните менюта.

Меню	Описание
Преглед	Избраната снимка се показва в режим ан цял екран. <ul style="list-style-type: none"> Път: преглеждате снимките, записани на USB устройство за съхранение.
Марк. всички или Демарк. всички	Избира всички файлове или изтрива избраните от вас файлове
Изтриване	Изтрива файл, записан на USB устройство за съхранение.
	<p>БЕЛЕЖКА</p> <p>Не можете да изтриете файловете, записани в споделена папка на компютър.</p>
Затваряне	Затваряне на изскачащото меню.

Използване на опции за снимка

При разглеждане на снимки можете да използвате следните опции.

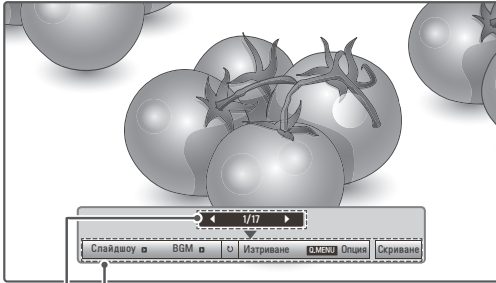

Опции

Общ брой избрани снимки

Опция	Описание
Слайдшоу	Стартира или спира слайдшоу с избраните снимки. Ако не сте избрали никакви снимки, в слайдшоуто ще се покажат всички снимки, записани в текущо отворената папка. За да укажете скорост на презентиране на слайдшоуто, изберете Опция .
BGM	Включвате или изключвате фоновата музика. За да укажете папка за фоновата музика, изберете Опция .
↻ (Завъртане)	Завъртате снимките по часовниковата стрелка (90°, 180°, 270°, 360°). ! БЕЛЕЖКА Поддържаният размер на снимката е ограничен. Не можете да завъртите снимка, ако разделителната способност за ширината на завъртане е по-голяма от поддържаната разделителна способност.
Изтриване	Заснемане на снимка
Опция	<ul style="list-style-type: none"> Скорост на показване на слайдовете: избирате скорост за показване на слайдовете (бързо, средно, бавно). Музикален албум: избирате папка за фоновата музика. ! БЕЛЕЖКА Не можете да променяте папката за фоновата музика, докато сте я пуснали да се възпроизвежда.
Скриване	Скрива се прозореца с опции. За да се появят опциите, натиснете OK .

Използване на функцията "Списък снимки"

- 1 Натиснете **Q. MENU** за достъп до **изскачащите менюта**.
- 2 Натиснете бутоните за навигация, за да преминете до **Настройка на преглед на снимки** или **Настройка на видео, Настройка на звук** и изберете **OK**

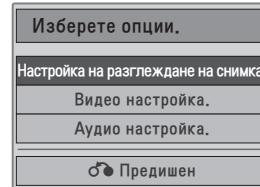

Когато изберете **Настройка на разглеждане на снимка**,

- 1 Натиснете **Q. MENU** за достъп до **изскачащите менюта**.
- 2 Натиснете бутоните за навигация, за да преминете до **Скор. слайд** или **Папка музика**.
- 3 Натиснете бутоните за навигация, за да се придвижите и да направите необходимите корекции, след което натиснете **OK**.

! ЗАБЕЛЕЖКА

- Когато **"Off (Изкл.)"** е избрано в менюто Repeat (Повтаряне), повторното възпроизвеждане ще се прекрати след края на възпроизвеждането на последния файл в списъка. Обаче, когато бутонът **"▶"** е натиснат по време на повторното възпроизвеждане на последния файл в списъка и **"Repeat"** (Повтаряне) е в положение **"Off"** (Изкл.), ще се възпроизведе първият файл в списъка и менюто **"Repeat"** (Повтаряне) ще се активира.

Когато изберете **Настройка на видео**.

- 1 Натиснете бутоните за навигация, за да преминете до съответните менюта, в които да извършите нужните промени. (Вижте страница 50)

Когато изберете **Настройка на аудио**.

- 1 Натиснете бутоните за навигация, за да се изведат опциите **Режим на звука, Авт. сила на звука, Clear Voice II, Баланс**.
- 2 Натиснете бутоните за навигация, за да преминете до съответните менюта, в които да извършите нужните промени. (Вижте страница 52)

Слушане на музика

- 1 Натиснете бутоните за навигация, за да преминете до **USB** и изберете **OK**.
- 2 Натиснете бутоните за навигация, за да преминете до **Спис. музика** и изберете **OK**.
- 3 Изберете **Път1** за достъп до включеното USB устройство за съхранение.
- 4 Натиснете бутоните за навигация, за да превъртите до желаната от вас папка и натиснете **OK**.
- 5 Натиснете бутоните за навигация, за да превъртите до желаните от вас файл и натиснете **OK**.



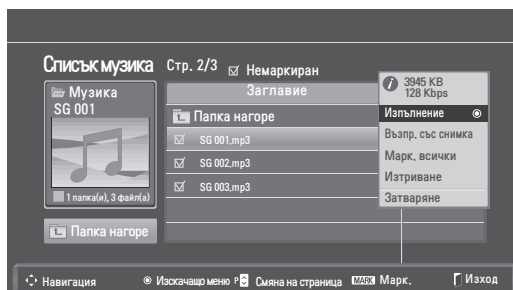

Ще се появи изскачащ прозорец.



- 6 Възпроизвеждате филм чрез следните менюта.

Меню	Описание
Изпълнение, Спиране на изпълнението или Възпр. маркирани	Възпроизвеждате музика, спирате възпроизвеждането или пускате избрания музикален файл. Ако пуснете музика без да изберете музикални файлове, ще се възпроизведат всички музикални файлове, записани в текущата папка. Иконата  ще се появи пред продължителността на текущо изпълнявания файл. <ul style="list-style-type: none"> • Път: слушате музикални файлове, записани на USB устройство за съхранение.
Възпр. със снимка	Показва снимки по време на възпроизвеждане.
Марк. всички или Демарк. Всички	Избира всички файлове или изтрива избраните от вас файлове
Изтриване	Изтрива файл, записан на USB устройство за съхранение.
Затваряне	Затваряне на изскачащото меню.

- 7 Управлявате възпроизвеждането чрез следните бутони.

Бутон	Описание
	Спирате възпроизвеждането
	Пускате файл с музика
	Правите пауза или продължавате възпроизвеждането
	Прескачате на следващия файл
	Прескачате на предишния файл

ЗАБЕЛЕЖКА

- Повреден или грешен файл няма да се възпроизведе, а показаната продължителност за него ще е 00:00.
- Файл, защитен срещу копиране, не може да се възпроизведе.
- Ако мониторът не се използва за определено време по време на възпроизвеждане, информационното поле във вид на скрийнсейвър ще се появи с цел предотвратяване на прогаряне на изображението. За да се върнете на екрана на списъка музика, натиснете **OK** или **НАЗАД**.

Име на папка/име на файл

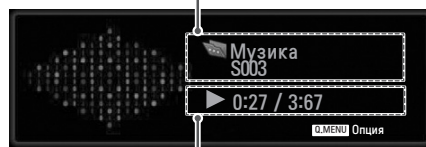

Изминало време /Продължителност

С помощта на функцията Списък музика из пълнете

- 1 Натиснете **Q. MENU** за достъп до **изскачащите менюта**.
- 2 Натиснете бутоните за навигация, за да преминете до **Настройка на изпълнение на звук** или **Настройка на звук** и натиснете **OK**.

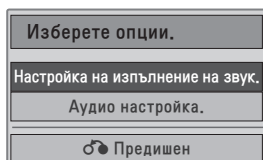

Когато изберете **Настройка на изпълнение на звук**,

- 1 Натиснете бутоните за навигация, за да превъртите до **Настройка на изпълнение на звук**.
- 2 Натиснете бутоните за навигация, за да преминете до съответните менюта, в които да извършите нужните промени.

! ЗАБЕЛЕЖКА

- Когато **“Изкл.”** е избрано в менюто Repeat (Повтаряне), повторното възпроизвеждане ще се прекрати след края на възпроизвеждането на последния файл в списъка. Обаче, когато бутонът **“▶▶”** е натиснат по време на повторното възпроизвеждане на последния файл в списъка и **“Repeat”** (Повтаряне) е в положение **“Изкл.”**, ще се възпроизведе първият файл в списъка и менюто **“Repeat”** (Повтаряне) ще се активира.

Когато изберете **Настройка на звук**.

- 1 Натиснете бутоните за навигация, за да се изведат опциите **Режим на звука**, **Авт. сила на звука**, **Clear Voice II**, **Баланс**.
- 2 Натиснете бутоните за навигация, за да извършите нужните промени. (Вижте страница 52)

Гледане на филми

Възпроизвеждане на видео файлове на вашия монитор. Вашият монитор може да възпроизведе всички видео файлове, записани на USB устройство за съхранение.

- Файлови формати, поддържащи филм (*.dat / *.mpg / *.mpeg / *.ts / *.trp / *.tp / *.vob / *.mp4 / *.mkv / *.avi / *.divx).
- Видео формат: DivX3.11, DivX4.12, DivX5.x, DivX6, Xvid1.00, Xvid1.01, Xvid1.02, Xvid1.03, Xvid 1,10-beta-1/beta-2, Mpeg-1, Mpeg-2, Mpeg-4, H.264/AVC
- Аудио формат: Dolby Digital, AAC, Mpeg, MP3, LPCM, HE-AAC
- Побитова скорост: от 32 kbps до 320 kbps (MP3)
- Формат на субтитри: *.smi / *.srt / *.sub (Micro DVD, SubViewer1.0/2.0) / *.ass / *.ssa / *.txt (TM Player) / *.psb (Power Divx).
- Възможно е някои субтитри, създадени от потребителя, да не могат да се използват.
- Някои специални символи не се поддържат в субтитрите.
- HTML етикети не се поддържат в субтитрите.
- Субтитри за езици, различни от поддържащите, не са налични.
- Информацията за времето във външен файл със субтитри трябва да се подреди във възходящ ред, за да се изпълни.
- Може да има временни смущения в екрана (спиране на изображения по-бързо възпроизвеждане и т.н.), когато се промени езикът за аудио.
- Един повреден файл с филм може да не се възпроизведе както трябва, или е възможно някои от функциите на плейъра да не могат да се използват.
- Файлове с филми, създадени с някои кодиращи устройства, може да не се възпроизвеждат както трябва.
- Ако видео и аудио структурата на записания файл не е синхронизирана, ще се възпроизвежда или само звукът, или само образът.
- Поддържа се HD видео с максимум 1920x1080@25/30P или 1280x720@50/60P в зависимост от кадъра.
- Видео с разделителна способност, по-голяма от 1920x1080@25/30P или 1280x720@50/60P, може да не работи както трябва, в зависимост от кадъра.
- Файлове с филми, различни от посочените типове и формати, може да не работят както трябва.

- **Максималната скорост на предаване на файл с филм, който може да се възпроизведе, е 20 Mbps.**
- Не гарантираме плавно изпълнение на профили, кодирани с ниво 4.1 или по-високо в H.264/AVC.
- Не се поддържа DTS аудио кодек.
- Не се поддържа изпълнение на файл с филм, по-голям от 30 GB.
- Файлт с DivX филма и файлът с неговите субтитри трябва да са в една и съща папка.
- За да се покажат субтитрите, името на видео файла и името на файла със субтитрите трябва да са еднакви.
- Възпроизвеждането на видеоклип чрез USB връзка, която не поддържа висока скорост, може да не функционира както трябва.
- Възможно е файловете, кодирани с Global Motion Compensation (Глобална компенсация на движението), да не се възпроизведат.
- Когато гледате филма чрез функцията Списък с филми, можете да настроите изображението чрез бутона **Икономия на енергия** и AV режим от дистанционното управление. Настройката на потребител за всеки режим на изобразяване не се поддържа.

Видео декодер

- **mpeg, vob:** MPEG1, MPEG2
- **dat:** MPEG1
- **ts, trp, tp:** MPEG2, H.264 / AVC
- **mp4:** MPEG4 SP, MPEG4 ASP, Divx 3,11, Dvix 4,12, Dvix 5.x, Dvix 6, Xvid 1,00, Xvid 1,01, Xvid 1,02, Xvid 1,03, Xvid 1,10-beta 1, Xvid 1,10-beta 2, H.264/AVC
- **avi:** MPEG 2, MPEG 4 SP, MPEG4 ASP, Divx 3,11, Divx 4, Divx 5, Divx 6, Xvid 1,00, Xvid 1,01, Xvid 1,02, Xvid 1,03, Xvid 1,10-beta 1, Xvid 1,10-beta 2, H.264/AVC
- **mkv:** H.264 / AVC, MPEG 1, MPEG 2, MPEG 4 SP, MPEG4 ASP
- **divx:** MPEG 2, MPEG 4 SP, MPEG4 ASP, Divx 3,11, Divx 4, Divx 5, Divx 6, Xvid 1,00, Xvid 1,01, Xvid 1,02, Xvid 1,03, Xvid 1,10-beta 1, Xvid 1,10-beta 2, H.264 / AVC

Аудио кодек

- **mpeg, vob:** Dolby Digital, MPEG, MP3, LPCM
- **dat:** Dolby Digital, MPEG, MP3, LPCM
- **ts, trp, tp:** Dolby Digital, AAC, MPEG
- **mp4:** Dolby Digital, HE-AAC, AAC, MPEG,

MP3, LPCM

- **avi:** Dolby Digital, HE-AAC, AAC, MPEG, MP3, LPCM
- **mkv:** Dolby Digital, HE-AAC, AAC, MPEG, MP3, LPCM
- **divx:** Dolby Digital, HE-AAC, AAC, MPEG, MP3, LPCM

Максимална резолюция

- **1920 x 1080 @ 30p**

- 1 Натиснете бутоните за навигация, за да преминете до **USB** и изберете **OK**.
- 2 Натиснете бутоните за навигация, за да превъртите до **Списък филми** и натиснете **OK**.
- 3 Изберете **Път1** за достъп до включеното USB устройство за съхранение.
- 4 Натиснете бутоните за навигация, за да превъртите до желаната от вас папка и натиснете **OK**.
- 5 Натиснете бутоните за навигация, за да превъртите до желаните от вас файл и натиснете **OK**.

Ще се появи изскачащ прозорец.

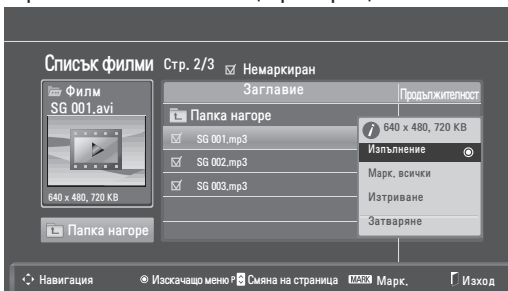

- 6 Възпроизвеждате видео чрез следните менюта.

Меню	Описание
Изпълнение или Възпр. маркирани	Възпроизвежда се филм или избрания от вас филм. • Път: преглеждате видеоклиповете, записани на USB устройство за съхранение.
Марк. всички или Демарк. Всички	Избира всички файлове или изтрива избраните от вас файлове
Изтриване или Изтриване на марк.	Изтрива файл, форматиран с файлова система FAT32 и записан на USB устройство за съхранение.
Затваряне	Затваряне на изскачащото меню.

ЗАБЕЛЕЖКА

Изображението  под прозореца за визуализиране ще се появи, ако изберете файлов формат, който не се поддържа.

- 7 Управлявате възпроизвеждането чрез следните бутони.

Бутон	Описание
ИНФО ⓘ	Преглеждате информацията на текущо избраната изпълняващия се видеоклип.
■	Спира възпроизвеждането
▶	Възпроизвеждане на видео
	Прави пауза или продължава възпроизвеждането
◀◀	Търси обратно във файл
▶▶	Търси напред във файл
< или >	По време на възпроизвеждане прескачате на конкретни моменти във файла. Времетраенето на конкретния момент ще се появи в лентата на състоянието. Възможно е в някои файлове тази функция да не работи добре.
◀◀ или ▶▶	Възпроизвежда видеоклипове на забавен ход.
ИКОНОМИЯ НА ЕНЕРГИЯ Ⓛ	Натиснете няколкократно бутона ИКОНОМИЯ НА ЕНЕРГИЯ , за да увеличите яркостта на екрана.

С помощта на функцията Списък филми изпълнете

- 1 Натиснете **Q. MENU** за достъп до **изскачащите менюта**.
- 2 Натиснете бутоните за навигация и **OK**, за да преминете до **Настройка на изпълнение на видео**, **Настройка на видео** или **Настройка на звук**.

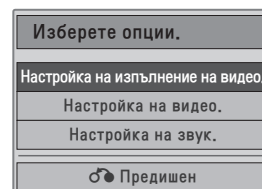

Когато изберете **Настройка на изпълнение на видео**.

Меню	Описание
Размер на снимка	Избира желаните от вас размер на картината по време на възпроизвеждане на филм.
Език на звука или Език на субтитрите	Променя се езиковата група на звука/субтитрите по време на възпроизвеждане на филм.
Синхронизиране	Регулирате времето за синхронизиране на субтитрите от -10 секунди до +10 секунди в стъпки от 0,5 секунди по време на възпроизвеждане на филм.
Позиция	По време на възпроизвеждане на филма променя позицията на субтитрите нагоре или надолу.
Размер	Избира желаните от вас размер на субтитрите по време на възпроизвеждане на филм.

- 1 Натиснете бутоните за навигация, за да преминете до **Размер на снимки, Език на Звук** или **Език на субтитрите**.
- 2 Натиснете бутоните за навигация, за да извършите нужните промени.

Език на субтитрите	Поддържан език
Латиница 1	Английски, Испански, Френски, Немски, Италиански, Шведски, Фински, Холандски, Португалски, Датски, Румънски, Норвежки, Албански, Галски, Уелски, Ирландски, Каталански, Валенсиански
Латиница 2	Босненски, Полски, Хърватски, Чешки, Словашки, Словенски, Сръбски, Унгарски
Латиница 4	Естонски, Латвийски, Литовски
Кирилица	Български, Македонски, Руски, Украински, Казашки
Гръцки	Гръцки
Турски	Турски

ЗАБЕЛЕЖКА

- Само файлове, записани в ASCII КОД, се поддържат за външни субтитри на филми.
- Само 500 букви и 500 цифри се поддържат за всеки ред на субтитрите.
- Само 10 000 синхронизирани блока могат да се поддържат във файла на субтитрите.

Когато изберете **Настройка на видео**.

- 1 Натиснете бутоните за навигация, за да извършите нужните промени. (Вижте страница50)

Когато изберете **Настройка на звук**.

- 1 Натиснете бутоните за навигация, за да се изведат опциите **Режим на звука, Авт. сила на звука, Clear Voice II, Баланс**.
- 2 Натиснете бутоните за навигация, за да извършите нужните промени. (Вижте страница52)

Използване на дистанционното управление.

Бутон	Описание
◀ ▶	По време на възпроизвеждане, натиснете и задръжте бутона REW(◀), за да ускорите ◀◀(x2) ◀◀◀(x4) ◀◀◀◀(x8) ◀◀◀◀◀(x16) ◀◀◀◀◀◀(x32). натиснете и задръжте бутона FF(▶), за да ускорите ▶▶(x2) ▶▶▶(x4) ▶▶▶▶(x8) ▶▶▶▶▶(x16) ▶▶▶▶▶▶(x32). • Изборът на тези бутони непрекъснато повишава превъртането напред/обратната скорост.
Пауза (II)	По време на изпълнението натиснете бутона Пауза(II) . • Появява се неподвижен екран. • Ако не натискате никакви бутони от дистанционното управление в продължение на 10 минути след избор на пауза, мониторът се връща обратно в режим на изпълнение. • Натиснете бутона Пауза (II) и след това използвайте бутона FF (▶) за активиране на бавно изпълнение.
< или >	Когато използвате бутон < или > по време на изпълнение, на екрана може да се вижда курсора, който показва текущата позиция.
Изпълнение (▶)	За да се върнете на нормален режим на изпълнение, натиснете бутона Изпълнение (▶) .
ИКОНОМИЯ НА ЕНЕРГИЯ	Натиснете няколкократно бутона ИКОНОМИЯ НА ЕНЕРГИЯ , за да увеличите яркостта на екрана. (Вижте страница48)

DivX код за регистриране

Проверете и регистрирайте DivX кода на своя телевизор, така че да можете да вземате под наем или да си купите най-актуалните филми на адрес www.divx.com/vod. За да пуснете нает или закупен DivX файл, регистрационният код на файла трябва да съвпада с този на DivX на монитора.

- 1 Натиснете **MENU(МЕНЮ)** за достъп до **USB** менютата.
- 2 Натиснете бутоните за навигация, за да преминете до **Рег. код на DivX** и изберете **ОК**.
- 3 Вижте регистрационния код на вашия монитор.

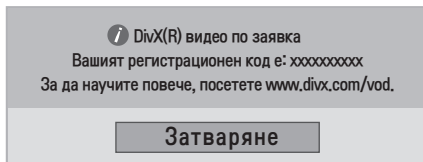

DIVX HD

ЗА DIVX VIDEO: DivX® представлява цифров видео формат, създаден от DivX, Inc. Това е официално сертифицирано от DivX устройство, което изпълнява DivX видео. Посетете www.divx.com за повече информация и софтуерни инструменти, за да преобразувате файловете си във видео формат DivX.

ЗА DIVX VIDEO-ON-DEMAND: това DivX Certified® устройство трябва да бъде регистрирано, за да може да изпълнява DivX Video-on-Demand (VOD) съдържание. За да генерирате регистрационния код, намерете DivX VOD секцията в менюто за настройки на устройството. Отидете на vod.divx.com с този код, за да завършите регистрационния процес и научете повече за DivX VOD.

“DivX Certified® за изпълнение на DivX® видео до HD 1080p, включително платено съдържание.”

DivX®, DivX Certified® и свързаните с тях логота са търговски марки на DivX, Inc. и се използват съгласно лицензионни условия.

“Патенти 7 295 673; 7 460 668; 7 515 710; 7 519 274”

ЗАБЕЛЕЖКА

- Докато проверявате регистрационния код, някои бутони може да не са активни.
- Ако използвате регистрационния код за DivX на друго устройство, не можете да изпълните наетия или закупения DivX файл. Проверете дали използвате регистрационен код за DivX, присвоен към вашия телевизор.
- Видео и аудио файловете, които не се конвертират чрез стандартния DivX кодек, може да се повредят или да не могат да се изпълнят.
- DivX VOD кодът ви позволява да активирате до 6 устройства в рамките на един акаунт.

Деактивиране на DivX функцията

Деактивирайте всички услуги от уеб сървъра и блокирайте опцията за активиране на устройствата.

Изтрийте съществуващата информация за удостоверяване, за да получите ново DivX потребителско удостоверяване за монитора. След като функцията се изпълни, се изисква DivX потребителско удостоверяване отново, за да се видят DivX DRM файловете.

- 1 Натиснете **MENU(МЕНЮ)** за достъп до **USB** менютата.
- 2 Натиснете бутоните за навигация, за да преминете до **Деактивиране** и изберете **ОК**.
- 3 За да потвърдите, изберете **Да**.

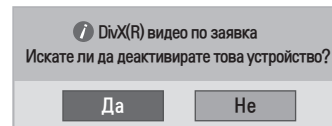

- 4 Изберете **Затваряне**.

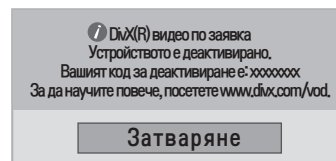

- 5 След като завършите, натиснете **ИЗХОД**. Когато се върнете на предишното меню, натиснете **НАЗАД**.

ПЕРСОНАЛИЗИРАНЕ НА НАСТРОЙКИ

Достъп до главните менюта

- 1 Натиснете **MENU(МЕНЮ)** за достъп до главните менюта.
- 2 Натиснете бутоните за навигация, за да преминете до едно от следните менюта и изберете **ОК**.
- 3 Натиснете бутоните за навигация, за да преминете до желаната от вас настройка или опция и натиснете **ОК**.
- 4 След като завършите, натиснете **ИЗХОД**.
Когато се върнете на предишното меню, натиснете **НАЗАД**.

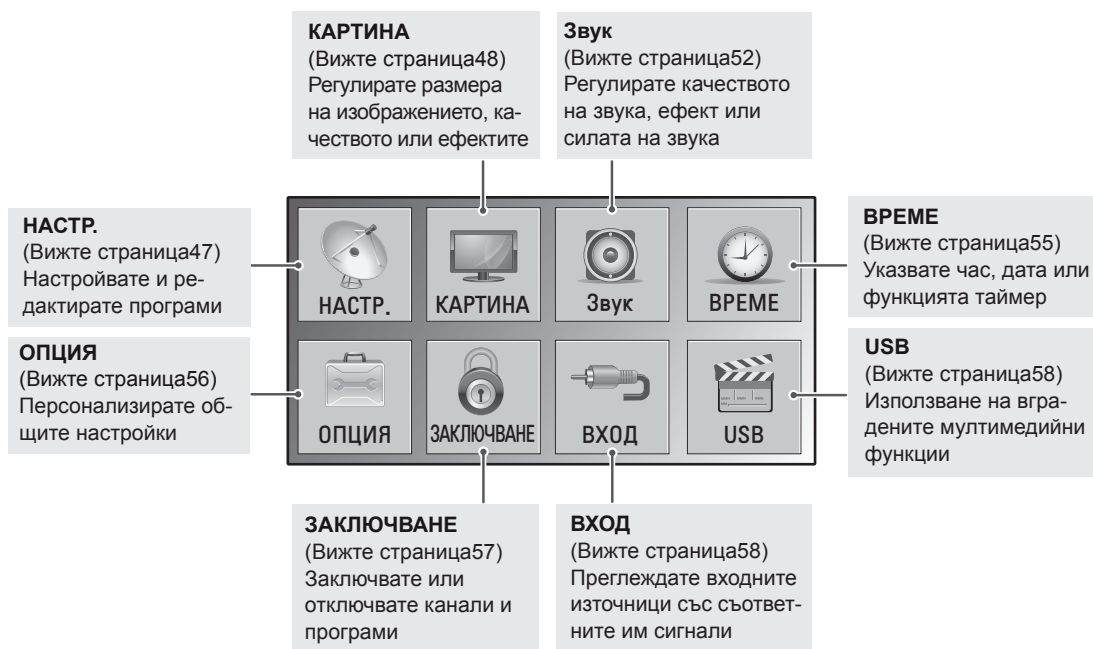
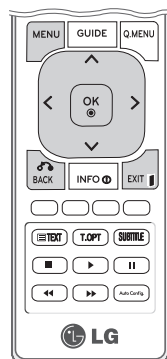

Персонализиране на настройки

Опции за НАСТР.

- 1 Натиснете **MENU(МЕНЮ)** за достъп до главните менюта.
- 2 Натиснете бутоните за навигация, за да преминете до **НАСТР.** и изберете **ОК**.
- 3 Натиснете бутоните за навигация, за да преминете до желаната от вас настройка или опция и натиснете **ОК**.
- За да се върнете на предишното ниво, натиснете **НАЗАД**.
- 4 След като завършите, натиснете **ИЗХОД**.
Когато се върнете на предишното меню, натиснете **НАЗАД**.

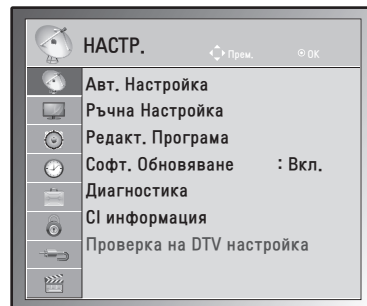

Наличните програмни настройки са описани, както следва:

Настройка	Описание
Авт. Настройка	Настройвате и записвате всички налични програми чрез антени или кабелни входове (Вижте страница18).
Ръчна Настройка	Настройвате и записвате програмите, които искате да управлявате ръчно (Вижте страница21 към 22).
Редакт. Програма	Добавяте или изтривате програми от списъка с програми (Вижте страница23).
Софт. обновяване	С тази опция автоматично актуализирате софтуера на своя монитор. (Вижте страница25).
Диагностика	С тази опция се извежда производителя, модела или типа, серийния номер и информация за софтуера. (Вижте страница26).
СИ информация	Тази функция ви позволява да гледате някои кодирани услуги (платени услуги) (Вижте страница26).
Проверка на DTV настройка (само в кабелен режим)	Можете да активирате оператора на услуги или автоматичното опресняване на програмата. (само в страни, в които се поддържа DBV-C). (Вижте страница23).

Настройки на КАРТИНАТА

- 1 Натиснете **MENU(МЕНЮ)** за достъп до главните менюта.
- 2 Натиснете бутоните за навигация, за да преминете до **КАРТИНА** и натиснете **ОК**.
- 3 Натиснете бутоните за навигация, за да преминете до желаната от вас настройка или опция и натиснете **ОК**.
- За да се върнете на предишното ниво, натиснете **НАЗАД**.
- 4 След като завършите, натиснете **ИЗХОД**.
Когато се върнете на предишното меню, натиснете **НАЗАД**.

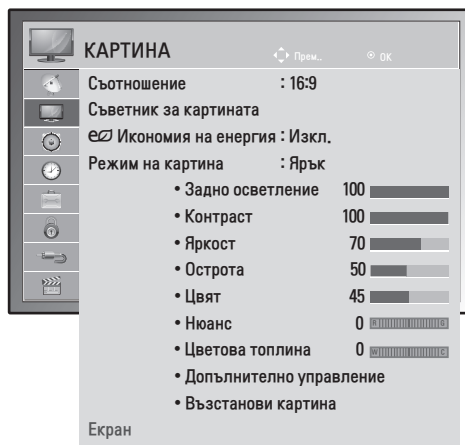

Наличните настройки на картината са описани, както следва:

Настройка	Описание								
Съотношение	Променете размера на изображенията така, че да ги виждате в оптимален размер (Вижте страница 28).								
Съветник за картината	<p>Настройвате качеството на изображението и калибрирате екрана, следвайки инструкциите на екрана. Персонализираните опции ще се запишат като Експерт1 в Режим на картина.</p> <pre> graph TD A[Съветник за картината] --> B[Ниво на черното] B --> C[Ниво на бялото] C --> D[Цвят] D --> E[Нюанс] E --> F[Хоризонтална/вертикална острота] F --> G[Цветова топлина] G --> H[Динамичен контраст] H --> I[Дълбочина на цвета] I --> J[Задно осветление] J --> K[Завършен] </pre> <p>ЗАБЕЛЕЖКА Ако използвате Съветника на картината, функцията за икономия на енергия ще се изключи автоматично.</p>								
Икономия на енергия	<p>Настройвате автоматично регулиране на остротата на екрана в съответствие с условията на средата.</p> <table border="1"> <thead> <tr> <th>Опция</th> <th></th> </tr> </thead> <tbody> <tr> <td>Изкл.</td> <td>Функцията Задно осветление е изключена/</td> </tr> <tr> <td>Минимум/Средно/Максимум</td> <td>Избирате нивото на яркост на задното осветление.</td> </tr> <tr> <td>Изкл. екран</td> <td>Екранът се изключва след 3 секунди.</td> </tr> </tbody> </table>	Опция		Изкл.	Функцията Задно осветление е изключена/	Минимум/Средно/Максимум	Избирате нивото на яркост на задното осветление.	Изкл. екран	Екранът се изключва след 3 секунди.
Опция									
Изкл.	Функцията Задно осветление е изключена/								
Минимум/Средно/Максимум	Избирате нивото на яркост на задното осветление.								
Изкл. екран	Екранът се изключва след 3 секунди.								

Настройка	Описание	
Режим на картината	Избирате едно от предварително указаните изображения или персонализираните опции във всеки режим за най-добро качество на монитора. Можете да персонализираните и разширени опции за всеки режим. Наличните предварително указани режими за картината са различни в зависимост от модела на монитора.	
	Режим	
	Ярък	Настройвате видео изображението спрямо условията, увеличавайки контраста, яркостта, цвета и остротата.
	Стандартен	Настройвате изображението за нормални условия на използване.
	Кино	Оптимизирате видео изображението за кинематографски вид, за да се насладявате на филмите така, както когато сте в киното.
	Спорт	Оптимизирате видео изображението за интензивни и динамични действия, акцентирайки върху основните цветове като бяло, тревно или небесно синьо.
	Игра	Оптимизирате видео изображението за бърз гейминг екран, както е например при компютрите или игрите.
Експерт1/2	Настройвате детайлни настройки на видео изображението за видео експерти и обикновени зрители.	
ЕКРАН (само в RGB-PC режим)	Персонализира опциите на дисплея на компютъра в RGB режим.	
	Опция	
	Резолюция	Избира подходяща резолюция. За информация каква е препоръчителната резолюция за всеки модел, вижте "Спецификация" Вижте страница71.
	Автоматично конфигуриране	Указват се автоматично позицията на екрана, часовника и фазата. Изведеното изображение може да е нестабилно няколко секунди след като конфигурацията е в ход.
	Позиция/Размер/Фаза	Настройва опциите, когато изображението не е ясно, особено ако знаците са нестабилни след извършване на автоматична конфигурация.
Нулиране	Възстановявате опциите за настройките по подразбиране.	

Основни опции за изображенията

Настройка	Описание
Задно осветление	Настройвате яркостта на екрана чрез управление на задното LCD осветяване. Ако понижите нивото на яркостта, екранът ще стане по-тъмен, а консумацията на енергия ще се намали без никаква загуба на сигнала.
Контраст	Увеличавате или намалявате силата на видео сигнала. Можете да използвате Контраст , когато светлата част на снимката е наситена.
Яркост	Регулира основното ниво на сигнала на картината. Можете да използвате Яркост , когато тъмната част на изображението е наситена.
Острота	Настройвате нивото на отчетливост по краищата между светлите и тъмните части на картината. Колкото по-ниско е нивото, толкова по-мекото е изображението.
Цвят	Настройвате интензитета на всички цветове.
Нюанс	Настройвате баланса между нивото на червения и зеления цвят.
Цветова топлина	Изберете топла за подчертаване на по-топлите цветове, например червеното, или студена, за да подчертаете синьото.
Допълнително управление	Персонализирайте допълнителните опции
Нулиране	Възстановявате опциите за настройките по подразбиране.

**ЗАБЕЛЕЖКА**

- В режим RGB-PC/HDMI-PC не можете да регулирате цвета и нюанса.
- Когато работите с Експерт 1/2, можете да изберете **Задно осветление, Контраст, Яркост, Н острота, V яркост, Цвят** или **Нюанс**.

Допълнителни опции за изображенията

Настройка	Описание
Динамичен контраст (Изкл./Ниско/Високо)	Оптимизира контраста, за да поддържа най-доброто му ниво според яркостта на екрана. Картината се подобрява, като светлите части стават по-светли, а тъмните – по-тъмни.
Динамичен цвят (Изкл./Ниско/Високо)	Регулира цветовете на екрана, така че да изглеждат по-живи, богати и ясни. Тази настройка подобрява нюанса, наситеността и осветеността, така че червеният, синият, зеленият и белият цвят изглеждат по-живи.
Намаляване шум (Изкл./Ниско/Средно/Високо)	Намалява шума на екрана, без да намалява качеството на видеото.
Гама (Изкл./Ниско/Средно/Високо)	Можете да настроите яркостта на тъмните области и областите със средни нива на сивото на картината. <ul style="list-style-type: none"> » Ниско: прави по-светли тъмните области и областите със средни нива на сивото на картината. » Средно: изразява оригинални нива на картината. » Високо: прави по-тъмни тъмните области и областите със средни нива на сивото на картината.
Ниво на черното (Изкл./Ниско/Високо)	<ul style="list-style-type: none"> » Ниско : Изображението на екрана става по-тъмно. » Високо : Изображението на екрана става по-ярко. » Автоматично: настройва нивото на черното на екрана автоматично на стойности "Високо" или "Ниско" в съответствие с нивото на входящия сигнал. Настройва нивото на черното на екрана на подходящото ниво. Тази функция позволява да се избира "Ниско" или "Високо" в следния режим: AV(NTSC-M), HDMI или Компонентен. В противен случай "Ниво на черното" е зададено на "Автоматично".
Режим кино (Вкл./Изкл.)	Можете да гледате кинематографско кино, елиминирайки шума в изображението. Използвайте тази функция, когато гледате филми.
Цветен стандарт (SD/HD)	Преобразува цвета на друг видеоклип в HD цветност. Тази функция е настроена на SD видео (BT-601) и HD видео (BT-709) цветен формат.
Експертен модел (Изкл./Експерт 1/Експерт 2)	Това е моделът, необходим за настройките в експертен режим. Тази функция е активна в "Режим на картина - Експерт", докато гледате DTV.

Настройка	Описание
Цветен филтър (Изкл./Червен/Зелен/Син)	С тази функция се филтрират специфични цветове във видео записи. Можете да използвате RGB филтъра за настройване на наситеността и нюансите на цветовете точно.
Цветова топлина (Средна/Топла/Студена)	Това е функция за регулиране на преобладаващия цвят на екрана, който създава у вас желаното усещане. <ul style="list-style-type: none"> • А <ul style="list-style-type: none"> » Метод: 2 точки » Модел: вътрешен, външен » Контраст на Червен/Зелен/Син цвят, Яркост на Червен/Зелен/Син цвят: » Обхватът на настройване е от -50 до +50. • Б <ul style="list-style-type: none"> » Метод: IRE с 10 точки » Модел: вътрешен / външен » IRE (Институт на радио инженерите) е модулът за показване на размера на видео сигнала и може да се зададе на 10, 20, 30 до 100. Можете да регулирате червеното, зеленото или синьото според всяка настройка. » Червено/Зелено/Синьо: обхватът на настройване е от -50 до +50.
Управление на цветността С-ма звук	Като инструмент, използван от експертите за регулиране чрез тестови модели, не влияе върху другите цветове, но може да се използва за селективно регулиране на шестте цветови области (Червен/Зелен/Син/Циан/Магента/Жълт). Разликата в цветовете може да не се забелязва, когато правите настройките за видео в общия случай. Регулира Червен/Зелен/Син/Жълт/Циан/Магента. <ul style="list-style-type: none"> » Цвят Червен/Зелен/Син/Жълт/Циан/Магента: обхватът на настройване е от -30 до +30. » Нюанс Червен/Зелен/Син/Жълт/Циан/Магента: обхватът на настройване е от -30 до +30. Тази функция не е активна в режим RGB-PC и HDMI (PC).

Звук настройки

- 1 Натиснете **MENU(МЕНЮ)** за достъп до главните менюта.
- 2 Натиснете бутоните за навигация, за да преминете до **Звук** и натиснете **ОК**.
- 3 Натиснете бутоните за навигация, за да преминете до желаната от вас настройка или опция и натиснете **ОК**.
- За да се върнете на предишното ниво, натиснете **НАЗАД**.
- 4 След като завършите, натиснете **ИЗХОД**.
Когато се върнете на предишното меню, натиснете **НАЗАД**.

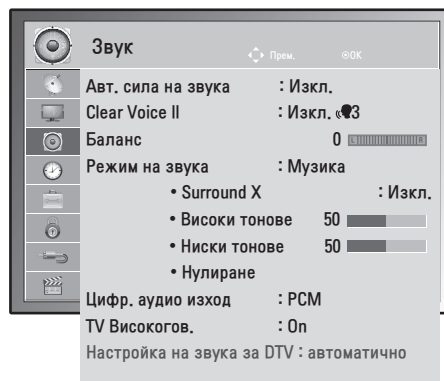

Наличните аудио настройки са описани, както следва:

Настройка	Описание
Авт. сила на звука	Активирате Авт. сила на звука, за да запазите нивото на силата на звука при всяка смяна на канала. Нивото на силата на звука може да не е синхронно поради различните характеристики на сигнала на предавателите.
Clear Voice II	Разграничавайки обхвата на човешкия глас от останалите звуци, потребителите получават възможността да чуват човешките гласове по-добре.
Баланс	Настройвате баланса между левия и десния високоговорител съобразно с условията в помещението.
Режим на звука	Избирате един от предварително зададените режими за звука или персонализирате опциите във всеки режим.
Режим	
Стандартен	Избирате в кои случаи искате да използвате звук със стандартно качество.
Музика	Избирате кога да слушате музика.
Кино	Избирате кога да гледате филми.
Спорт	Избирате кога да гледате спортни събития.
Игра	Избирате кога да играете игри.
<p>ЗАБЕЛЕЖКА</p> <p>Ако качеството или силата на звука не са на желаното от вас ниво, препоръчително е да използвате самостоятелна система за домашно кино или усилвател, за да преодолеете влиянието на различните условия.</p>	
Опция	
Surround X	Осигурява поглъщащ съраунд звук с ясна реч и ниски тонове само с два високоговорителя. Surround X е патентована съраунд технология, която разрешава проблема с възпроизвеждането на 5,1 многоканално съдържание чрез два високоговорителя.
Високи тонове	Управлявате доминиращите звуци. Когато активирате високите тонове, ще се усили звука във високия честотен обхват.
Ниски тонове	Управлявате по-меките звуци. Когато активирате ниските тонове, ще се усили звука в по-слабия честотен обхват.
Нулиране	Нулирате режима на звука на настройките му по подразбиране.
<p>ЗАБЕЛЕЖКА</p> <p>В режим RGB-PC/HDMI-PC не можете да регулирате високите и ниските тонове.</p>	

Настройка	Описание												
<p>Цифр. аудио изход</p>	<p>Тази функция ви позволява да изберете предпочитания от вас Цифр. аудио изход. Ако съществува опция Dolby Digital изборът на "Автоматично" в менюто "Цифр. аудио изход" ще зададе SPDIF(Sony Philips Digital InterFace) изходен формат на Dolby Digital. Ако в менюто на Цифр. аудио изход бъде избрана опция "Автоматичен", без да е наличен режим Dolby Digital, SPDIF форматът ще бъде PCM (Модулиране с пулсиращ код). Дори ако в канала, който излъчва Dolby Digital Audio, са избрани езици както за Dolby Digital, така и за аудио, ще се възпроизвежда само Digital Audio.</p> <div style="border: 1px solid black; padding: 5px; margin-top: 10px;"> <p>ЗАБЕЛЕЖКА</p> <p> Произведено по лиценз от Dolby Laboratories. "Dolby и двойният символ DIGITAL PLUS" "D" са търговски марки на Dolby Laboratories.</p> <p>Съществува възможност в HDMI режим някои DVD плейъри да не генерират SPDIF звук. В този момент настройте звука на цифровия аудио режим на DVD плейъра в PCM. (в HDMI Dolby Digital Plus не се поддържа).</p> </div> <table border="1" style="width: 100%; border-collapse: collapse; margin-top: 10px;"> <thead> <tr> <th style="width: 33%;">Режим</th> <th style="width: 33%;">Аудио вход</th> <th style="width: 33%;">Цифр. аудио изход</th> </tr> </thead> <tbody> <tr> <td>Автоматично (Високоговорител вкл.)</td> <td>MPEG Dolby Digital Dolby Digital Plus HE-AAC</td> <td>PCM Dolby Digital Dolby Digital PCM</td> </tr> <tr> <td>Автоматично (високоговорител изкл.)</td> <td>MPEG Dolby Digital Dolby Digital Plus HE-AAC</td> <td>PCM Dolby Digital Dolby Digital Dolby Digital</td> </tr> <tr> <td>PCM</td> <td>PCM</td> <td>PCM</td> </tr> </tbody> </table>	Режим	Аудио вход	Цифр. аудио изход	Автоматично (Високоговорител вкл.)	MPEG Dolby Digital Dolby Digital Plus HE-AAC	PCM Dolby Digital Dolby Digital PCM	Автоматично (високоговорител изкл.)	MPEG Dolby Digital Dolby Digital Plus HE-AAC	PCM Dolby Digital Dolby Digital Dolby Digital	PCM	PCM	PCM
Режим	Аудио вход	Цифр. аудио изход											
Автоматично (Високоговорител вкл.)	MPEG Dolby Digital Dolby Digital Plus HE-AAC	PCM Dolby Digital Dolby Digital PCM											
Автоматично (високоговорител изкл.)	MPEG Dolby Digital Dolby Digital Plus HE-AAC	PCM Dolby Digital Dolby Digital Dolby Digital											
PCM	PCM	PCM											
<p>TV Високогов.</p>	<p>Включва вътрешния високоговорител на монитора, когато се използва външна Hi-Fi или SRS система. Можете да използвате високоговорителя на телевизора като аудио изход, дори ако няма нито един видео вход.</p>												
<p>Настройка на звука за DTV (само в цифров режим)</p>	<p>Когато във входящия сигнал съществуват различни аудио типове, тази функция позволява да изберете желанието от вас звук.</p> <div style="border: 1px solid black; padding: 5px; margin-top: 10px;"> <p>ЗАБЕЛЕЖКА</p> <ul style="list-style-type: none"> • Автоматично: автоматично се генерира в следната последователност HE - AAC ▶ Dolby Digital ▶ MPEG. • HE - AAC, Dolby Digital, MPEG: позволява на потребителите да изберат желанието от тях тип звук. <ul style="list-style-type: none"> » Ако изберете MPEG, изходящият формат винаги ще е MPEG. » Ако не се поддържа MPEG, в същата последователност ще бъдат избрани HE - AAC и Dolby Digital. </div>												

Сtereo/Двойно приемане (само в аналогов режим)

Когато е избрана определена програма, информацията за звука за този канал се извежда с номера на програмата и името на канала.

- 1 Натиснете **Q. MENU** и след това бутоните за навигация, за да влезете в **АУДИО** и изберете **ОК**.
- 2 Натиснете бутона за навигация, за да преминете до изхода за звук и изберете **ОК**.

Излъчване	На екрана
Моно	MONO
Сtereo	STEREO
Двойно	DUAL I , DUAL II , DUAL I + II

Избор на моно звук

Ако stereo сигналът е слаб при stereo настройки, можете да преминете на моно. При моно режим яснотата на звука се подобрява.

Избор на езици за излъчване в двуезичен вариант

Ако дадена програма се приема на два езика (двуезична), можете да превключите на режими DUAL I, DUAL II или DUAL I+II.

- DUAL I** Излъчва основния език на излъчване до високоговорителите.
- DUAL II** Излъчва втория език на излъчване до високоговорителите.
- DUAL I+II** Изпраща по един език до всеки от високоговорителите.

Сtereo/Двойно приемане (само в аналогов режим)

Ако мониторът е снабден с приемник за NICAM, това означава, че може да приема висококачествен NICAM (Near Instantaneous Companding аудио Multiplex) цифров звук.

Звукът може да бъде избран съобразно с типа на полученото съдържание.

- 1 Когато се получи **NICAM mono**, можете да изберете **NICAM MONO** или **MONO**.
- 2 Когато се получи **NICAM stereo**, можете да изберете **NICAM STEREO** или **MONO**.
Ако stereo сигналът е слаб, превключете на **MONO**.
- 3 Когато се получи **NICAM dual** (NICAM двойно), можете да изберете **NICAM DUAL I**, **NICAM DUAL II**, **NICAM DUAL I+II** или **MONO**.

Избор на тип звук за високоговорителя

В режими AV, Компонент, RGB и HDMI можете да изберете изходящ звук за високоговорителите вляво и вдясно.

Изберете изходящ звук.

L+R: аудио сигналът от аудио входа L се изпраща до левия високоговорител, а аудио сигналът от аудио входа R се изпраща до десния високоговорител.

L+L: аудио сигналът от аудио входа L се изпраща до левия и десния високоговорител.

R+R: аудио сигналът от аудио входа R се изпраща до левия и десния високоговорител.

Настройки на ВРЕМЕ

- 1 Натиснете **MENU(МЕНЮ)** за достъп до главните менюта.
- 2 Натиснете бутоните за навигация, за да преминете до **ВРЕМЕ** и натиснете **ОК**.
- 3 Натиснете бутоните за навигация, за да преминете до желаната от вас настройка или опция и натиснете **ОК**.
- За да се върнете на предишното ниво, натиснете **НАЗАД**.
- 4 След като завършите, натиснете **ИЗХОД**.
Когато се върнете на предишното меню, натиснете **НАЗАД**.

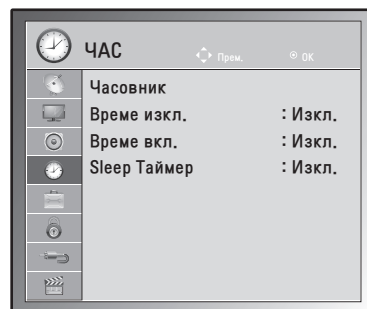

Наличните настройки за часа са описани, както следва:

Настройка	Описание
Часовник	<p>Указвате час, дата, часова зона и лятно часово време. Часът ще се настрои автоматично в зависимост от цифровия сигнал на канала, който съдържа информация за времето, предоставена от съответния предавател. Ако няма такава практика, настройте текущия час и дата ръчно.</p> <p>ЗАБЕЛЕЖКА</p> <p>Ако изключите захранването, изваждайки захранващия кабел, настройката на часа към момента ще се нулира.</p>
Време изкл./ Време вкл.	<p>Указвате опцията мониторът да се включва или изключва автоматично в определен час. За да използвате тази функция, трябва да укажете предварително текущия час и дата.</p> <p>ЗАБЕЛЕЖКА</p> <ul style="list-style-type: none"> • Ако не натиснете нито един бутон в продължение на 2 часа след като мониторът е включен чрез функцията Време вкл., мониторът преминава в режим на готовност автоматично. • Ако активирате функцията Време вкл. и изключите Монитора, натискайки главния захранващ бутон, функцията Време вкл. няма да е активна. За да активирате функцията Време вкл., мониторът трябва да е в режим на готовност. • Ако укажете както Време изкл., така и Време вкл. да са едни и същи, функцията Време изкл. ще бъде с приоритет пред функцията Време вкл. при включване на монитора.
Sleep Таймер	<p>Указва момента, в който мониторът да се изключи. Когато изключите монитора и след това го включите отново, функцията Sleep Таймер ще бъде изключена.</p>

Настройки за ОПЦИЯ

- 1 Натиснете **MENU(МЕНЮ)** за достъп до главните менюта.
- 2 Натиснете бутоните за навигация, за да преминете до **ОПЦИЯ** и натиснете **ОК**.
- 3 Натиснете бутоните за навигация, за да преминете до желаната от вас настройка или опция и натиснете **ОК**.
- За да се върнете на предишното ниво, натиснете **НАЗАД**.
- 4 След като приключите, натиснете **ИЗХОД**.
Когато се върнете на предишното меню, натиснете **НАЗАД**.

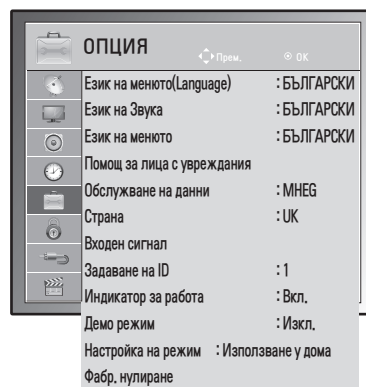

Наличните настройки за съответната опция са описани, както следва:

Настройка	Описание				
Език	Избирате език за дисплея или звука (Вижте страница31).				
Помощ за лица с увреждания	Тази функция е предназначена за слепи хора, която освен основния звук осигурява и обяснителни аудио бележки, които описват текущото действие в телевизионна програма.				
Обслужване данни (само в Ирландия.)	Тази функция позволява на потребителите да избират между МНЕГ (цифров телетекст) и Телетекст, ако и двата режима са налични едновременно.(Вижте страница64 към 66)				
Страна	Избирате желаната страна.(Вижте страница30)				
Входен сигнал	Избира се сигнал за входния източник с цел да се открие устройството, което е свързано с всеки отделен вход. <div style="border: 1px solid black; padding: 5px; margin-top: 10px;"> <p>ЗАБЕЛЕЖКА</p> <p>Ако искате да използвате режима HDMI-PC, е необходимо да настроите входящия кабел на компютърен режим.</p> </div>				
Задаване на ID	Добавяте идентификатор на включените устройства.(Вижте страница80)				
Индикатор за работа	Указвате включване или изключване на светлинния индикатор на монитора.				
Демо режим	Показва слайдшоуто, в което се изясняват различните лога, използвани от този монитор.				
Настройка на режим	Персонализирайте настройките на монитора така, че да съответстват на вашите предпочитания. Ако включвате монитора за първи път, ще се появи екранът за първоначално настройване. <table border="1" style="width: 100%; margin-top: 5px;"> <thead> <tr> <th colspan="2">Настройка</th> </tr> </thead> <tbody> <tr> <td>Настройка на режим</td> <td>Избирате Използване у дома за домашни условия. Избирате режима Демо в магазина за използване в магазини.</td> </tr> </tbody> </table>	Настройка		Настройка на режим	Избирате Използване у дома за домашни условия. Избирате режима Демо в магазина за използване в магазини.
Настройка					
Настройка на режим	Избирате Използване у дома за домашни условия. Избирате режима Демо в магазина за използване в магазини.				
Фабр. нулиране	Тази функция инициализира всички настройки. <div style="border: 1px solid black; padding: 5px; margin-top: 10px;"> <p>ЗАБЕЛЕЖКА</p> <p>При Система заключване "Вкл.", ако забравите паролата си, натиснете '0', '3', '2', '5' от дистанционното управление.</p> </div>				

Настройки за ЗАКЛЮЧВАНЕ

- 1 Натиснете **MENU(МЕНЮ)** за достъп до главните менюта.
- 2 Натиснете бутоните за навигация, за да преминете до **ЗАКЛЮЧВАНЕ** и натиснете **ОК**.
- 3 Натиснете бутоните за навигация, за да преминете до желаната от вас настройка или опция и натиснете **ОК**.
- За да се върнете на предишното ниво, натиснете **НАЗАД**.
- 4 След като приключите, натиснете **ИЗХОД**.
Когато се върнете на предишното меню, натиснете **НАЗАД**.

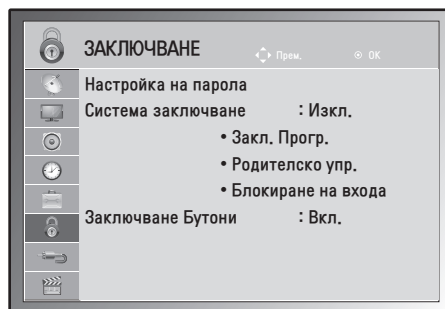

Наличните настройки за заключване са описани, както следва:

Настройка	Описание						
Настройка на парола	<p>Сменят 4-цифрената парола. Паролата по подразбиране е '0', '0', '0', '0'. Ако за страна сте избрали Франция, паролата няма да бъде '0', '0', '0', '0', а '1', '2', '3', '4'.</p> <p>ЗАБЕЛЕЖКА Ако забравите паролата си, натиснете '0' '3' '2' '5' и задайте новата парола.</p>						
Система на заключване	<p>Активирате или деактивирате системата на заключване.</p> <p>Рейтинг</p> <table border="1"> <tr> <td>Закл. Progr.</td> <td> <p>Блокирайте всяка програма, която не желаете вие или децата ви да гледат.</p> <ul style="list-style-type: none"> • Тази функция е налична единствено в Система заключване "Вкл.". • За да гледате отново блокирана програма, въведете паролата. </td> </tr> <tr> <td>Родителско упр.</td> <td> <p>Тази функция работи в съответствие с информация от излъчващия канал. Затова сигналът не разполага с точната информация, тази функция не е активна. (Вижте страница 33)</p> </td> </tr> <tr> <td>Блокиране на входа</td> <td> <p>Блокира подаваното съдържание.</p> </td> </tr> </table>	Закл. Progr.	<p>Блокирайте всяка програма, която не желаете вие или децата ви да гледат.</p> <ul style="list-style-type: none"> • Тази функция е налична единствено в Система заключване "Вкл.". • За да гледате отново блокирана програма, въведете паролата. 	Родителско упр.	<p>Тази функция работи в съответствие с информация от излъчващия канал. Затова сигналът не разполага с точната информация, тази функция не е активна. (Вижте страница 33)</p>	Блокиране на входа	<p>Блокира подаваното съдържание.</p>
Закл. Progr.	<p>Блокирайте всяка програма, която не желаете вие или децата ви да гледат.</p> <ul style="list-style-type: none"> • Тази функция е налична единствено в Система заключване "Вкл.". • За да гледате отново блокирана програма, въведете паролата. 						
Родителско упр.	<p>Тази функция работи в съответствие с информация от излъчващия канал. Затова сигналът не разполага с точната информация, тази функция не е активна. (Вижте страница 33)</p>						
Блокиране на входа	<p>Блокира подаваното съдържание.</p>						
Заключване на клавишите	<p>Мониторът може да бъде настроен така, че да се изисква дистанционното управление, за да може да го управлявате. Тази функция може да се използва за предотвратяване на неоторизиран достъп.</p> <p>ЗАБЕЛЕЖКА</p> <ul style="list-style-type: none"> • При функция Заключване Бутони "Вкл.", ако мониторът бъде изключен, натиснете бутона ВХОД, P Λ ∨ от монитора или бутоните ЗАХРАНВАНЕ, ВХОД, P Λ ∨, TV/PC или ЧИСЛО от дистанционното управление, след което мониторът ще се включи. • Когато функцията "Заключване Бутони вкл." е активна, дисплеят '  Заключване Бутони вкл. ' се появява на екрана, ако нито един бутон не бъде натиснат, докато гледате монитора. 						

Настройки на ВХОД

- 1 Натиснете **MENU(МЕНЮ)** за достъп до главните менюта.
- 2 Натиснете бутоните за навигация, за да преминете до **ВХОД** и изберете **ОК**.
- 3 Натиснете бутоните за навигация, за да преминете до желаната от вас настройка или опция и натиснете **ОК**.
- За да се върнете на предишното ниво, натиснете **НАЗАД**.
- 4 След като приключите, натиснете **ИЗХОД**.
Когато се върнете на предишното меню, натиснете **НАЗАД**.



Наличните настройки на входа са описани, както следва:

Настройка	Описание
Антенa	Изберете тази опция, когато гледате DTV/TV.(Вижте страница16).
AV	Изберете тази опция, когато гледате VCR или външно оборудване.(Вижте страница62).
Компонент	Изберете тази опция, когато използването на DVD или цифровата разпределителна кутия зависи от конектора.(Вижте страница61).
RGB	Изберете тази опция, когато използването на компютър зависи от конектора. (Вижте страница12).
HDMI	Изберете тази опция, когато използването на DVD, PC или цифровата разпределителна кутия зависи от конектора.(Вижте страница12 или 61).

USB настройки

- 1 Натиснете **МЕНЮ** за достъп до главните менюта.
- 2 Натиснете бутоните за навигация, за да преминете до **USB** и изберете **ОК**.
- 3 Натиснете бутоните за навигация, за да преминете до желаната от вас настройка или опция и натиснете **ОК**.
- За да се върнете на предишното ниво, натиснете **НАЗАД**.
- 4 След като приключите, натиснете **ИЗХОД**.
Когато се върнете на предишното меню, натиснете **НАЗАД**.

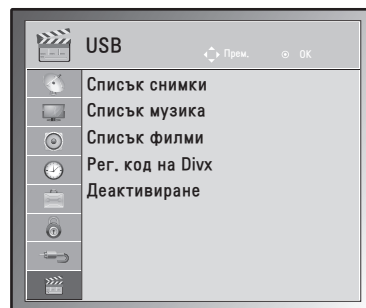

Наличните настройки на входа са описани, както следва:

Настройка	Описание
Списък снимки	Можете да разгледате фото файлове от USB устройство за съхранение. (Вижте страница38)
Списък музика	Можете да възпроизвеждате музикални файлове от USB устройство за съхранение. (Вижте страница40)
Списък филми	Можете да пускате филми от USB устройство за съхранение. (Вижте страница42)
Рег. код на Divx	Проверете и регистрирайте DivX кода на своя монитор, така че да можете да вземате под наем или да си купите най-актуалните филми на адрес www.divx.com/vod .(Вижте страница45).
Деактивиране	Целта на деактивирането е да се разреши деактивирането на устройства за потребители, които са активирали всички налични устройства чрез уеб сървъра и са блокирани за активиране на още устройства.(Вижте страница45)

ОСЪЩЕСТВЯВАНЕ НА ВРЪЗКИ

Свързвате различни външни устройства с монитора и превключвате режимите за входния сигнал, за да изберете съответното външно устройство. За допълнителна информация относно свързването на външни устройства разгледайте ръководството на съответното устройство.

Наличните външни устройства са: HD приемници, DVD плейъри, VCR, аудио системи, USB устройства за съхранение, компютри, камкордери или фотоапарати, гейминг устройства и други външни устройства.



ЗАБЕЛЕЖКА

- Ако записвате телевизионна програма с DVD рекордер или VCR, непременно включете входния кабел за сигнала от монитора в самия телевизор чрез DVD рекордер или VCR. За подробности относно записването направете справка в ръководството на потребителя на свързаното устройство.
- Свързването на външното устройство може да е различно в зависимост от модела.

Свържете външните устройства с монитора, като правите справка със следната таблица.

Общ преглед на връзката

Тип свързване	Видео		Аудио	
	Цифров	Аналогово	Цифров	Аналогово
HDMI (силно препоръчително)	○	-	○	-
Компонент	-	○	-	-
RGB	-	○	-	-
Оптичен звук	-	-	○	-
Аналогов звук	-	-	-	○

Свържете различни външни устройства с портовете на задния панел на монитора.

- 1 Открийте външно устройство, което искате да включите в своя телевизор, както е показано на следната фигура.
- 2 Проверете типа свързване на външното устройство.
- 3 Отидете на съответната фигура и проверете детайлите за връзката.

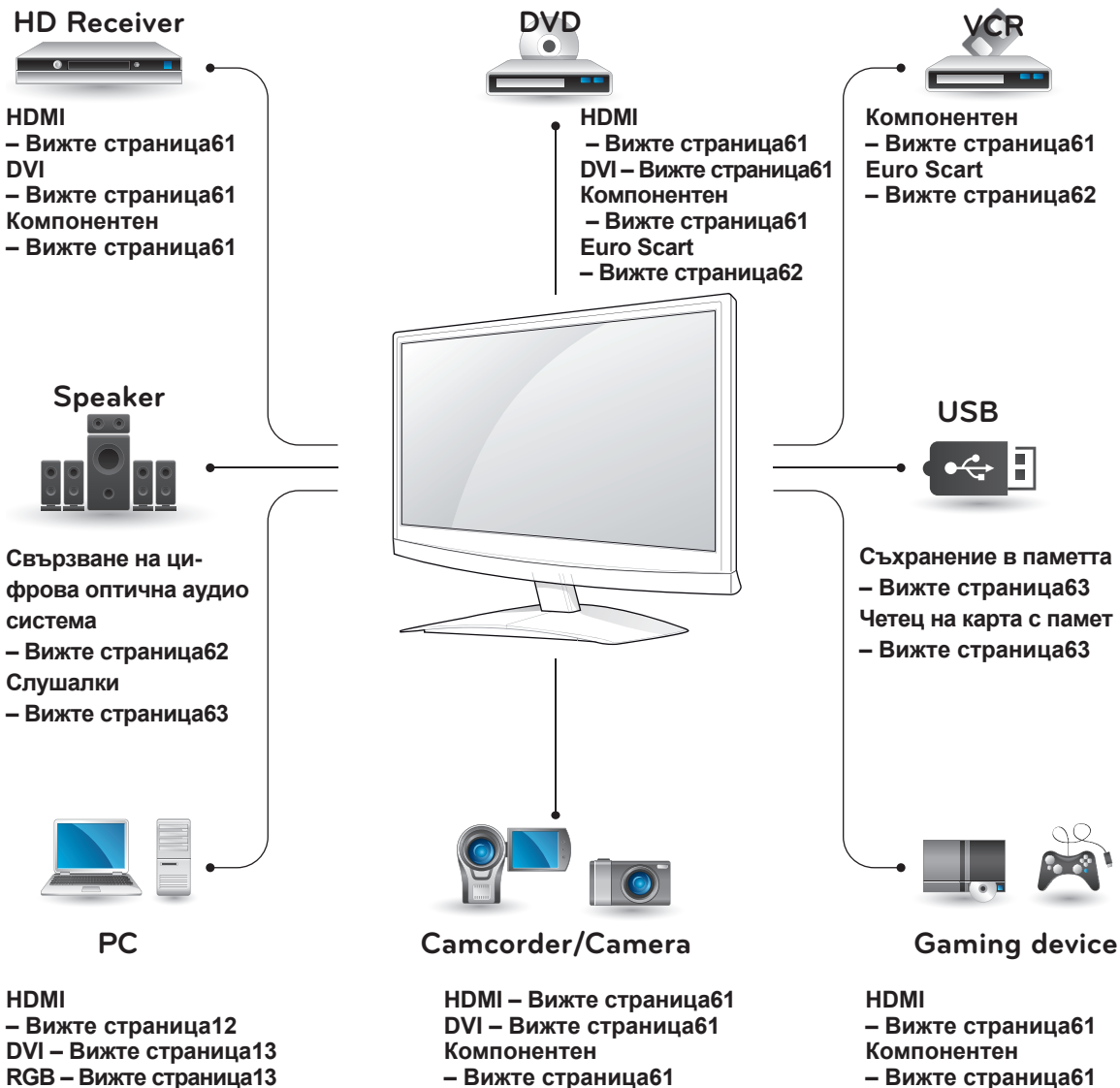

БЕЛЕЖКА

Ако включвате гейминг устройство в монитора, използвайте кабела, предоставен с това устройство.

Свързване с HD приемник, DVD или VCR плейър

Свържете HD приемник, DVD или VCR плейър с монитора и изберете подходящия режим на вход.

HDMI свързване

Предава цифровите видео и аудио сигнали от външно устройство към монитора. Свържете външно устройство с монитора чрез HDMI кабел, както е показано на следната фигура.

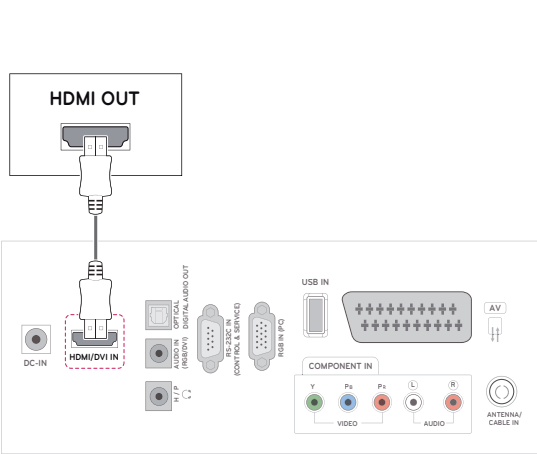

ЗАБЕЛЕЖКА

- Използвайте високоскоростен HDMI™ кабел.
- Високоскоростните HDMI™ кабели са тествани за възможност да поемат HD сигнал до 1080p и по-висок.

Връзка DVI към HDMI

Предава цифровите видео и аудио сигнали от външно устройство към монитора. Свържете външно устройство с монитора чрез DVI-HDMI кабел, както е показано на следната фигура. За да се предаде аудио сигнал, е необходимо да включите аудио кабел.

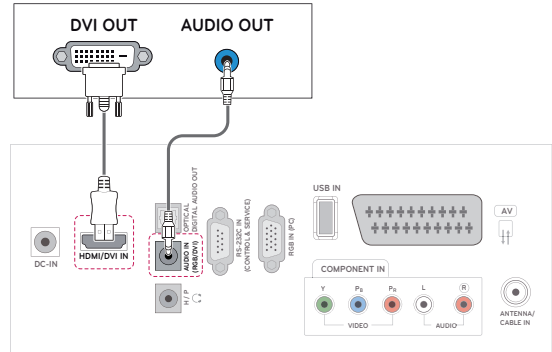

Свързване на компоненти

Предава цифровите видео и аудио сигнали от външно устройство към монитора. Свържете външно устройство с монитора чрез HDMI кабел, както е показано на следната фигура. За да се изведат изображенията чрез функцията прогресивно търсене, непременно използвайте компонентен кабел.

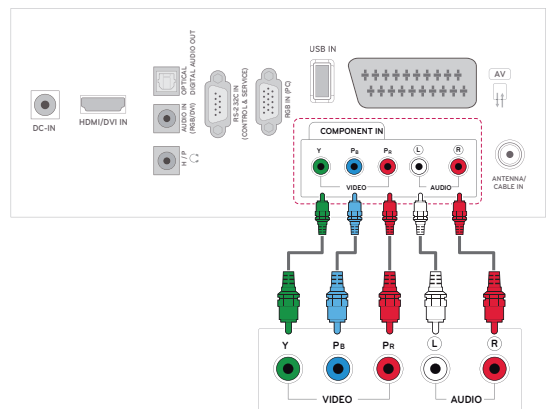

Свързване чрез Euro Scart

Предава цифровите видео и аудио сигнали от външно устройство към монитора. Свържете външно устройство с монитора чрез Euro Scart кабел, както е показано на следната фигура. За да се изведат изображенията чрез функцията прогресивно търсене, непременно използвайте Euro Scart кабел.

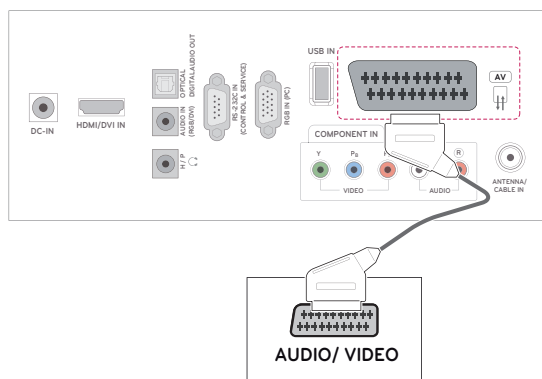

Свързване с аудио система

Използвайте допълнителна външна аудио система вместо вградения високоговорител.

! ЗАБЕЛЕЖКА

- Ако използвате външно аудио устройство вместо вградения високоговорител, изключете опцията за TV високоговорител (Вижте страница 52).

Свързване на цифрова оптична аудио система

Предава цифровия сигнал от слушалките от монитора към външно устройство. Свържете външно устройство с монитора чрез оптичен аудио кабел, както е показано на следната фигура.

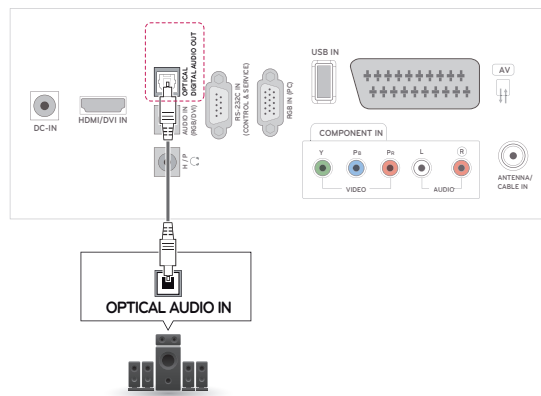

Свързване на слушалки

Предава сигнала от слушалките от монитора към външно устройство. Свържете външно устройство с монитора чрез слушалките както е показано на следната фигура.

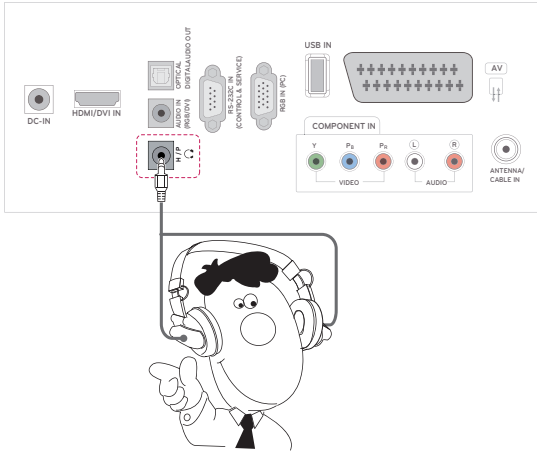

Свързване с USB

Свързвате USB устройство за съхранение като например USB флаш памет, външен твърд диск, MP3 плейър или четец на USB карти с памет с монитора и отваряте USB менюто, за да използвате различни мултимедийни файлове. "Свързване на USB устройства за съхранение" на Вижте страница36и "Преглед на файлове" на Вижте страница37

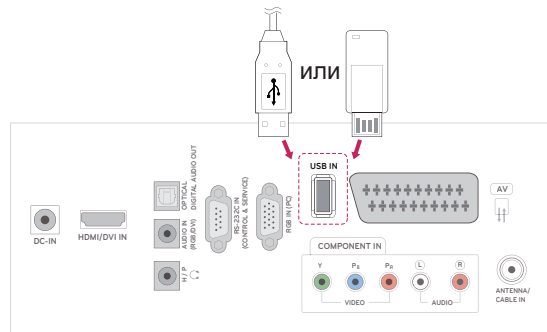

ТЕЛТЕКСТ

- Тази функция не се предлага във всички държави.

Телетекстът е услуга, която се излъчва безплатно от повечето **TV** канали и така предоставя актуална информация относно новини, времето, програмата на телевизията, цени на акции и много други теми. Декодерът на телетекста на този **TV** поддържа системите **SIMPLE**, **TOP** и **FASTEXT**. **SIMPLE** (стандартен текст) се състои от номерата на страниците, които изберете с директно въвеждане на съответния номер на страница. **TOP** and **FASTEXT** са по-съвременни методи, позволяващи бърз и лесен избор на информация от телетекста.

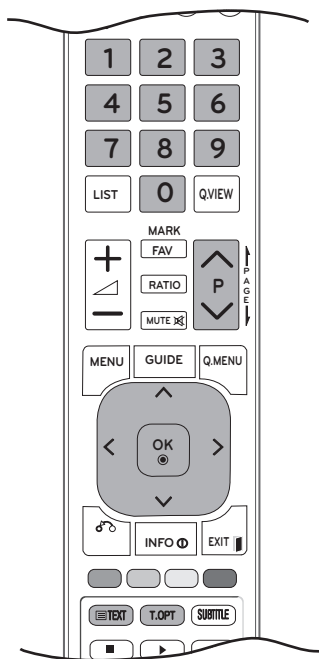

Включване/изключване

За да преминете към телетекста, натиснете бутона **ТЕКСТ**. Началната или последната прегледана страница се появява на екрана.

Номерата на две страници, името на **TV** канала, часът и датата се появяват в заглавния ред на екрана. Номерът на първата страница обозначава избора ви, а вторият посочва текущо изведената страница.

За да изключите телетекста, натиснете бутона **ТЕКСТ** или **ИЗХОД**. Връща се предишният режим.

Стандартен текст

Избор на страница

- 1 Въведете номера на желаната от вас страница във вид на трицифрено число, като използвате бутоните с ЧИСЛА. Ако докато избирате натиснете грешно число, трябва да въведете и трите цифри и след това да въведете отново верния номер на страницата.
- 2 Бутонът **P** или **У** може да се използва за избор на предишната или следващата страница.

Текст най-горе

Ръководството на потребителя представя четири полета - червено, зелено, жълто и синьо в най-долната част на екрана. Жълтото поле обозначава следващата група, а синьото полет обозначава следващия блок.

Избор на блок / група / страница

- 1 Със синия бутон можете да преминавате от един блок в друг.
- 2 С помощта на жълтия бутон можете да преминете на следващата група с автоматично прехвърляне на следващия блок.
- 3 С помощта на зеления бутон можете да преминете на следващата съществуваща страница с автоматично прехвърляне на следваща група. Можете да използвате и бутона **P** \wedge .
- 4 Червеният бутон ви позволява да се върнете на предходния си избор. Можете да използвате и бутона **P** \wedge .

Избор на директна страница

Както в режима на системата за телетекст "SIMPLE", можете да изберете страница, като я въведете във вид на трицифрено число чрез бутоните "ЧИСЛА" в режим "НАЙ-ГОРЕ".

Fastext

Страниците с телетекст са с цветна идентификация по края на екрана и се избират с натискане на бутона в съответния цвят.

Избор на страница

- 1 Натиснете бутона **T.OPT** и след това с помощта на бутона за навигация изберете меню . Показва се индексната страница.
- 2 Можете да изберете страниците, които са с цветна идентификация по края на екрана с бутони в съответния цвят.
- 3 Както в режима на системата за телетекст "SIMPLE", можете да изберете страница, като я въведете във вид на трицифрено число чрез бутоните "ЧИСЛА" в режим "FASTEXT".
- 4 **Бутонът P** може да се използва за избор на предишната или следващата страница.

Специфични функции на телетекста

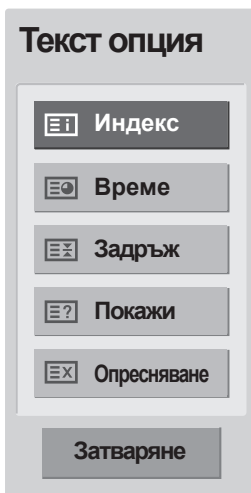

Индекс

Избирате всяка от индексните страници.

Време

Когато гледате дадена телевизионна програма, изберете това меню, ако искате да виждате информация за часа в горния десен край на екрана.

В режим на телетекст натиснете този бутон, за да изберете номер на допълнителна страница. Номерът на допълнителната страница се появява в долната част на екрана. За да задържите или промените допълнителната страница, натиснете бутоните Червен/Зелен, < > или ЧИСЛОВИТЕ КЛАВИШИ.

Задърж

Спира автоматичната смяна на страниците, която се появява, ако страница от телетекста се състои от 2 или повече допълнителни страници.

Броят допълнителни страници и показаната в момента допълнителна страница обикновено се показва на екрана под часа. Ако изберете това меню, символът за спиране се появява в горния ляв край на екрана, а автоматичната смяна на страниците не е активна.

Покажи

Изберете това меню, за да изведете скрита информация от типа на решения на загадки или пъзели.

Опресняване

Показва картината на монитора на екрана, като същевременно изчаква нова страница от телетекста. Дисплеят се появява в горния ляв край на екрана. След като актуализираната страница вече е достъпна, дисплеят ще приеме съответния номер на страница. Изберете това меню отново, за да прегледате актуализираната страница на телетекста.

ЦИФРОВ ТЕЛЕТЕКСТ

- Тази функция е активна единствено във Великобритания и Ирландия.

Телевизорът ви осигурява достъп до цифров телетекст, значително подобрен в различни аспекти като текст, графични изображения и др. Цифровият телетекст има достъп до специфични услуги, свързани с него и такива, които излъчват цифров телетекст. С натискане на бутона СУБТИТРИ трябва да изберете опцията изключен в менюто за език на субтитрите, за да се появи телетекстът.

Телетекст в обхвата на цифровите услуги



- 1 Натиснете числовия бутон или **P** \wedge или \vee , за да изберете цифрова услуга, която излъчва цифров телетекст.
- 2 Следвайте индикациите на цифровия телетекст и се придвижете на следващата стъпка, като натиснете бутон **ТЕКСТ**, **ОК**, **бутон за навигация**, **червен бутон**, **зелен бутон**, **жълт бутон**, **син бутон** или **числов бутон** и др.
- 3 За да промените опциите за услугата цифров телетекст, изберете различна услуга чрез числовите бутони, бутона **P** \wedge или бутона \vee .

Телетекст в цифровите услуги



- 1 Натиснете числовия бутон или **P** \wedge или \vee , за да изберете цифрова услуга, която излъчва цифров телетекст.
- 2 За да преминете на телетекста, натиснете бутона **ТЕКСТ** или цветния бутон.
- 3 Следвайте индикациите на цифровия телетекст и се придвижете на следващата стъпка, като натиснете **ОК**, **бутон за навигация**, **червен бутон**, **зелен бутон**, **жълт бутон**, **син бутон** или **числов бутон** и т.н.
- 4 За да изключите цифровия телетекст и да се върнете на режим на гледане на телевизия, натиснете бутона **ТЕКСТ** или **цветния бутон**.

Някои услуги може да ви позволяват достъп до текстови услуги чрез натискане на бутона **ЧЕРВЕНО**.

ПОДДРЪЖКА

Редовно актуализирайте и почиствайте своя монитор, за да го поддържате в най-добра форма и да удължите максимално неговото полезно действие.



ВНИМАНИЕ

- Най-напред непременно изключете захранването и изключете захранващия и всички останали кабели.
- Когато мониторът бъде оставен без надзор и не се използва продължително време, изключвайте захранващия кабел от стенния контакт, за да предотвратите евентуална повреда по време на буря със светкавици или токови удари.

Екран и рамка

За да отстраните прах или леки замърсявания, забършете повърхността със суха, чиста и мека кърпа.

За да отстраните основните замърсявания, забършете повърхността с мека кърпа, напоена в чиста вода или разреден разтвор на почистващ препарат. След това незабавно забършете с чиста и суха кърпа.



ВНИМАНИЕ

- Не натискайте, търкайте и не потупвайте повърхността с нокът или остър предмет, тъй като това може да причини надрасквания по екрана и изкривяване на изображенията.
- Не използвайте никакви химически вещества като восък, бензен, алкохол, разреждители, инсектициди, освежители за въздух, лубриканти, тъй като могат да повредят повърхността на екрана и да причинят обезцветяване.

Шкаф и стойка

За да отстраните прах или леки замърсявания, забършете повърхността със суха, чиста и мека кърпа.

За да отстраните основните замърсявания, забършете шкафа с мека кърпа, напоена в чиста вода или вода, в която е налято малко количество разреден почистващ препарат.



ВНИМАНИЕ

- Не пръскайте течност по повърхността. Ако в монитора проникне вода, това може да причини пожар, токов удар или повреда.
- Не използвайте никакви химически вещества, тъй като това може да увреди повърхността.

Захранващ кабел

Редовно почиствайте натрупалите се замърсявания или прах върху захранващия кабел.

ОТСТРАНЯВАНЕ НА НЕИЗПРАВНОСТИ

Общи

Дистанционното управление не функционира.

Проблем	Разрешение
Дистанционното управление не функционира	<ul style="list-style-type: none"> • Проверете дали между монитора и дистанционното управление няма някакво препятствие, предизвикващо смущения. Уверете се, че насочвате дистанционното управление директно към монитора. • Проверете дали батериите са поставени с правилно насочване на клемите им (\oplus към \oplus, \ominus към \ominus). • Проверете дали е настроен правилният режим за работа на дистанционното управление: TV, VCR и др. • Поставете нови батерии.
Захранването внезапно се изключи	<ul style="list-style-type: none"> • Настроен ли е таймерът за сън? • Проверете настройките на захранването. Захранването е прекъснато. • Ако мониторът е включен и след това няма никакъв входящ сигнал, той автоматично ще се изключи след 15 минути. • Ако пуснете повреден файл да се възпроизвежда в USB режим, възможно е мониторът да се изключи. Проверете файла на usb устройството за съхранение. • С изключение на режима за изключване на екрана от менюто за пестене на енергия.

Видео функционалността не работи.

Проблем	Разрешение
Липсват картина и звук	<ul style="list-style-type: none"> • Проверете дали устройството е включено. • Опитайте да включите друг канал. Възможно е проблемът да е в излъчването. • Включен ли е правилно захранващият кабел в контакта? • Проверете насочеността на антената и/или местоположението ѝ. • Изпробвайте контакта, след което включете в него захранващия кабел на друго устройство.
Картината е забавена след включване	<ul style="list-style-type: none"> • Това е нормално, изображението е с изключен звук, докато устройството стартира. Ако картината не се появи до пет минути, потърсете съдействие от местния сервизен център.
Никакъв или влошен цвят или картина	<ul style="list-style-type: none"> • Настройте цвета от опциите на менюто. • Оставете достатъчно разстояние между монитора и VCR. • Опитайте да включите друг канал. Възможно е проблемът да е в излъчването. • Правилно ли са включени видео кабелите? • Активирайте всички функции, необходими за възстановяване яркостта на картината.
Хоризонтални/вертикални ленти или трептене на картината	<ul style="list-style-type: none"> • Проверете за наличие на локални смущения, например електрически уред или инструмент.
Лошо приемане на някои канали	<ul style="list-style-type: none"> • Програмата или каналът по кабелната телевизия среща проблеми, включете друга програма. • Сигналят на програмата е слаб, преместете антената, за да може да приемате програми с по-слаб сигнал. • Проверете за възможни източници на смущения.
Линии или черти в картината	<ul style="list-style-type: none"> • Проверете антената (променете мястото на антената).

Проблем	Разрешение
Няма картина при свързване на HDMI	<ul style="list-style-type: none"> Проверете дали HDMI кабелът е високоскоростен HDMI кабел. Ако HDMI кабелът не е високоскоростен HDMI кабел, на екрана ще се появи трептене. Използвайте високоскоростен HDMI кабел.

Аудио функционалността не работи.

Проблем	Разрешение
Картината е в ред, но няма звук	<ul style="list-style-type: none"> Натиснете бутона  (+, -) или VOL (◀, ▶). Не се чува звук? Натиснете бутона Изкл. Звук. Опитайте да включите друг канал. Възможно е проблемът да е в излъчването. Правилно ли са включени аудио кабелите?
Няма звук от един от високоговорителите	<ul style="list-style-type: none"> Настройте Баланс от опциите на менюто.
Необичаен звук от вътрешността на монитора	<ul style="list-style-type: none"> Промяна във влажността на околната среда или температурата може да доведе до възникване на необичаен шум при включване или изключване на монитора и не е признак за проблем в него.
Няма звук при включване на HDMI или USB	<ul style="list-style-type: none"> Проверете дали HDMI кабелът е високоскоростен HDMI кабел. Проверете USB кабел с версия над 2.0. Ако звукът е необичаен в HDMI формат, проверете аудио формата на външното си оборудване. <ul style="list-style-type: none"> » Поддържан аудио формат: Dolby Digital, PCM

Съществува проблем с настройките на КАРТИНАТА.

Проблем	Разрешение
Ако потребителят промени настройките на картината, МОНИТОРЪТ автоматично се връща обратно на първоначалните настройки след определен период от време.	<ul style="list-style-type: none"> Това означава, че в момента мониторът е настроен на режим Демо в магазина. За да превключите на режим за използване у дома, трябва да направите следното: от менюто за настройка на монитора изберете ОПЦИЯ → изберете Настройка на режим → изберете използване у дома. С това завършихте преминаването към режим Използване у дома.

Режим РС

Няма показано изображение.

Проблем	Разрешение
Захранването е включено, индикаторът му е син, но екранът остава прекалено тъмен.	<ul style="list-style-type: none"> Настройте отново яркостта и контраста.
Появява ли се съобщението "Невалиден формат"?	<ul style="list-style-type: none"> Сигналът от компютъра (видео картата) се намира извън вертикалния и хоризонталния честотен обхват на устройството. Настройте честотния обхват, като направите справка с раздел "Спецификации" на това ръководство на потребителя.
Появява ли се съобщението "Проверете сигналния кабел"?	<ul style="list-style-type: none"> Сигналният кабел не свързва правилно компютъра с устройството. Проверете сигнала на кабела. Натиснете бутона ВХОД на дистанционното управление, за да изберете входящия сигнал, който искате.

При свързване на устройството се появява съобщението "Непознато устройство".

Проблем	Разрешение
Инсталирахте ли драйвера?	<ul style="list-style-type: none"> • Инсталирайте драйвера на устройството, който е предоставен заедно с него в комплекта, или го изтеглете от уеб сайта. (http://www.lg.com) • Проверете дали функцията "plug & play" (постави и изпълни) се поддържа, като направите справка с ръководството на потребителя на видео картата.

На екрана се появява последващото изображение.

Проблем	Разрешение
Последващото изображение се появява, след като устройството се изключи.	<ul style="list-style-type: none"> • Ако на екрана продължително време стои неподвижно изображение, пикселите може бързо да се повредят. Използвайте функцията скрийнсейвър.

Цветът на екрана е необичаен.

Проблем	Разрешение
Екранът е с ниска резолюция на цветовете (16_цвята).	<ul style="list-style-type: none"> • Настройте резолюцията на цветовете на над 24 бита (true Colour). В Windows отворете контролния панел и → Дисплей → Настройки → меню Таблица на цветовете.
Цветът на екрана не е устойчив или е само един.	<ul style="list-style-type: none"> • Проверете състоянието на връзката на сигналния кабел.
Появяват ли се черни точки върху екрана?	<ul style="list-style-type: none"> • Няколко пиксела (червено, зелено, бяло или черно) може да се появят на екрана, като това е свързано с характеристиките на LCD панела. Тоа не е повреда в LCD.

Изображението на екрана изглежда необичайно.

Проблем	Разрешение
Неправилно ли е разположен екранът?	<ul style="list-style-type: none"> • Коририрайте позицията от съответното меню в OSD. • Проверете дали резолюцията и честотата на видео картата се поддържат от устройството. Ако честотата е извън обхват, задайте препоръчителната резолюция от контролния панел, меню → Дисплей → Настройки.
Появяват ли се тънки линии на фоновия екран?	<ul style="list-style-type: none"> • Коририрайте меню Часовник в OSD.
Появява се шум хоризонтално или знаците изглеждат размазани.	<ul style="list-style-type: none"> • Коририрайте меню Фаза в OSD.

СПЕЦИФИКАЦИИ

M1950D

LCD панел	Тип екран	TFT (Thin Film Transistor) екран с ширина 470,1 мм (16,51 инча) LCD (дисплей с течни кристали) панел. Размер на видимия диагонал: 470,1 мм
	Пикселна стъпка	0,3 мм (H) x 0,3 мм (V)
Видео сигнал	Максимална резолюция	1360 x 768 @ 60 Hz
	Препоръчителна резолюция	1360 x 768 @ 60 Hz
	Хоризонтална честота	от 30 kHz до 61 kHz
	Вертикална честота	от 56 Hz до 75 Hz
	Тип синхронизация	Самостоятелно синхронизиране, цифров
входен конектор		TV, D-Sub аналогов, SCART, PC аудио вход, компонентен, HDMI
Захранване	Номинално напрежение	19 V --- 2,0 A
	Консумация на мощност	Когато е включен: 30 W (typ.) Когато е изключен ≤0,5 W
AC-DC адаптер		Производител: LITE-ON, модел PA-1650-68
Наклон	Обхват на наклон	от -5° до 10°
(ширина x височина x дължина) Тегло		443,9 мм x 365 мм x 164 мм 2,96 кг
Условия на околната среда	Работна температура	от 10°C до 35°C
	Влажност	от 20% до 80%
	Температура на съхранение	от -10°C до 60°C
	Влажност при съхранение	от 5% до 90%

Поради надграждането на някои функции на устройството показаните по-горе спецификации може да се променят без предизвестие.

M2250D

LCD панел	Тип екран	TFT (Thin Film Transistor) екран с ширина 546,86 мм (21,53 инча) LCD (дисплей с течни кристали) панел. Размер на видимия диагонал: 546,86 мм
	Пикселна стъпка	0,248 мм (H) x 0,248 мм (V)
Видео сигнал	Максимална резолюция	1920 × 1080 @ 60 Hz
	Препоръчителна резолюция	1920 × 1080 @ 60 Hz
	Хоризонтална честота	от 30 kHz до 83 kHz
	Вертикална честота	от 56 Hz до 75 Hz
	Тип синхронизация	Самостоятелно синхронизиране, цифров
входен конектор		TV, D-Sub аналогов, SCART, PC аудио вход, компонентен, HDMI
Захранване	Номинално напрежение	19 V --- 2,2 A
	Консумация на мощност	Когато е включен: 35 W (typ.) Когато е изключен ≤0,5 W
AC-DC адаптер		Производител: LITE-ON, модел PA-1650-68
Наклон	Обхват на наклон	от -5° до 10°
(ширина x височина x дължина) Тегло		509,1 мм x 404,2 мм x 164 мм 3,37 кг
Условия на околната среда	Работна температура	от 10°C до 35°C
	Влажност	от 20% до 80%
	Температура на съхранение	от -10°C до 60°C
	Влажност при съхранение	от 5% до 90%

Поради надграждането на някои функции на устройството показаните по-горе спецификации може да се променят без предизвестие.

M2350D

LCD панел	Тип екран	TFT (Thin Film Transistor) екран с ширина 584,2 мм (23 инча) LCD (дисплей с течни кристали) панел. Размер на видимия диагонал: 584,2 мм
	Пикселна стъпка	0,265 мм (H) x 0,265 мм (V)
Видео сигнал	Максимална резолюция	1920 × 1080 @ 60 Hz
	Препоръчителна резолюция	1920 × 1080 @ 60 Hz
	Хоризонтална честота	от 30 kHz до 83 kHz
	Вертикална честота	от 56 Hz до 75 Hz
	Тип синхронизация	Самостоятелно синхронизиране, цифров
входен конектор		TV, D-Sub аналогов, SCART, PC аудио вход, компонентен, HDMI
Захранване	Номинално напрежение	19 V --- 2,4 A
	Консумация на мощност	Когато е включен: 40 W (typ.) Когато е изключен ≤0,5 W
AC-DC адаптер		Производител: LITE-ON, модел PA-1650-68
Наклон	Обхват на наклон	от -5° до 10°
(ширина x височина x дължина) Тегло		546,7 мм 423,8 мм x 180 мм 3,86 кг
Условия на околната среда	Работна температура	от 10°C до 35°C
	Влажност	от 20% до 80%
	Температура на съхранение	от -10°C до 60°C
	Влажност при съхранение	от 5% до 90%

Поради надграждането на някои функции на устройството показаните по-горе спецификации може да се променят без предизвестие.

M2450D

LCD панел	Тип екран	TFT (Thin Film Transistor) екран с ширина 609,7 мм (24 инча) LCD (дисплей с течни кристали) панел. Размер на видимия диагонал: 609,7 мм
	Пикселна стъпка	0,276 мм (H) x 0,276 мм (V)
Видео сигнал	Максимална резолюция	1920 × 1080 @ 60 Hz
	Препоръчителна резолюция	1920 × 1080 @ 60 Hz
	Хоризонтална честота	от 30 kHz до 83 kHz
	Вертикална честота	от 56 Hz до 75 Hz
	Тип синхронизация	Самостоятелно синхронизиране, цифров
входен конектор		TV, D-Sub аналогов, SCART, PC аудио вход, компонентен, HDMI
Захранване	Номинално напрежение	19 V --- 2,4 A
	Консумация на мощност	Когато е включен: 40 W (typ.) Когато е изключен ≤0,5 W
AC-DC адаптер		Производител: LITE-ON, модел PA-1650-68
Наклон	Обхват на наклон	от -5° до 10°
(ширина x височина x дължина) Тегло		569,9 мм x 435,8 мм x 180 мм 4,43 кг
Условия на околната среда	Работна температура	от 10°C до 35°C
	Влажност	от 20% до 80%
	Температура на съхранение	от -10°C до 60°C
	Влажност при съхранение	от 5% до 90%

Поради надграждането на някои функции на устройството показаните по-горе спецификации може да се променят без предизвестие.

M2550D

LCD панел	Тип екран	TFT (Thin Film Transistor) екран с ширина 634,4 мм (25 инча) LCD (дисплей с течни кристали) панел. Размер на видимия диагонал: 634,4 мм
	Пикселна стъпка	0,288 мм (H) x 0,288 мм (V)
Видео сигнал	Максимална резолюция	1920 × 1080 @ 60 Hz
	Препоръчителна резолюция	1920 × 1080 @ 60 Hz
	Хоризонтална честота	от 30 kHz до 83 kHz
	Вертикална честота	от 56 Hz до 75 Hz
	Тип синхронизация	Самостоятелно синхронизиране, цифров
входен конектор		TV, D-Sub аналогов, SCART, PC аудио вход, компонентен, HDMI
Захранване	Номинално напрежение	19 V --- 2,8 A
	Консумация на мощност	Когато е включен: 50 W (тип.) Когато е изключен ≤0,5 W
AC-DC адаптер		Производител: LITE-ON, модел PA-1650-68
Наклон	Обхват на наклон	от -5° до 10°
(ширина x височина x дължина) Тегло		594,9 мм x 451 мм x 180 мм 4,85 кг
Условия на околната среда	Работна температура	от 10°C до 35°C
	Влажност	от 20% до 80%
	Температура на съхранение	от -10°C до 60°C
	Влажност при съхранение	от 5% до 90%

Поради надграждането на някои функции на устройството показаните по-горе спецификации може да се променят без предизвестие.

поддържани режими RGB (PC)

M1950D

Резолюция	Хоризонтално Честота (kHz)	Вертикално Честота (Hz)
640 x 480	31,469	59,940
640 x 480	37,500	75,000
800 x 600	37,879	60,317
800 x 600	46,875	75,000
1024 x 768	48,363	60,004
1024 x 768	60,023	75,029
1280 x 768	47,776	59,870
1280 x 800	49,306	59,910
1360 x 768	47,712	60,015

M2250D M2350D M2450D M2550D

Резолюция	Хоризонтално Честота (kHz)	Вертикално Честота (Hz)
720 x 400	31,468	70,080
640 x 480	31,469	59,940
640 x 480	37,500	75,000
800 x 600	37,879	60,317
800 x 600	46,875	75,000
1024 x 768	48,363	60,004
1024 x 768	60,023	75,029
1152 x 864	67,500	75,000
1280 x 720	45,000	60,000
1280 x 800	49,702	59,810
1280 x 1024	63,981	60,020
1280 x 1024	79,976	75,025
1400 x 1050	65,317	59,978
1440 x 900	55,935	59,887
1600 x 900	60,000	60,000
1680 x 1050	64,674	59,883
1680 x 1050	65,290	59,954
1920 x 1080	67,500	60,000

поддържани режими HDMI (PC)

M1950D

Резолюция	Хоризонтално Честота (kHz)	Вертикално Честота (Hz)
720 x 400	31,468	70,080
640 x 480	31,469	59,940
640 x 480	37,500	75,000
800 x 600	37,879	60,317
800 x 600	46,875	75,000
1024 x 768	48,363	60,004
1024 x 768	60,023	75,029
1152 x 864	67,500	75,000
1280 x 960	60,000	60,000
1280 x 1024	63,981	60,020
1280 x 1024	79,976	75,025
1440 x 900	55,935	59,887
1680 x 1050	64,674	59,883
1680 x 1050	65,290	59,954
1920 x 1080	67,500	60,000

M2250D M2350D M2450D M2550D

Резолюция	Хоризонтално Честота (kHz)	Вертикално Честота (Hz)
720 x 400	31,468	70,080
640 x 480	31,469	59,940
640 x 480	37,500	75,000
800 x 600	37,879	60,317
800 x 600	46,875	75,000
1024 x 768	48,363	60,004
1024 x 768	60,023	75,029
1152 x 864	67,500	75,000
1280 x 720	45,000	60,000
1280 x 800	49,702	59,810
1280 x 1024	63,981	60,020
1280 x 1024	79,976	75,025
1400 x 1050	65,317	59,978
1440 x 900	55,935	59,887
1600 x 900	60,000	60,000
1680 x 1050	64,674	59,883
1680 x 1050	65,290	59,954
1920 x 1080	67,500	60,000

поддържани режими HDMI (DTV)

Резолюция	Хоризонтално Честота (kHz)	Вертикално Честота (Hz)
720 x 480	31,469 31,500	59,940 60,000
720 x 576	31,250	50,000
1280 X 720	37,500	50,000
1280 X 720	44,960 45,000	59,940 60,000
1920 x 1080	33,720 33,750	59,940 60,000
1920 x 1080	28,125	50,000
1920 x 1080	27,000	24,000
1920 x 1080	33,750	30,000
1920 x 1080	56,250	50,000
1920 x 1080	67,430 67,500	59,940 60,000

Поддържан компонентен режим

Резолюция	Хоризонтално Честота (kHz)	Вертикално Честота (Hz)
720 x 480	15,730	59,940
720 x 480	15,750	60,000
720 x 576	15,625	50,000
720 x 480	31,470	59,940
720 x 480	31,500	60,000
720 x 576	31,250	50,000
1280 X 720	44,960	59,940
1280 X 720	45,000	60,000
1280 X 720	37,500	50,000
1920 x 1080	33,720	59,940
1920 x 1080	33,750	60,000
1920 x 1080	28,125	50,000
1920 x 1080	56,250	50,000
1920 x 1080	67,432	59,940
1920 x 1080	67,500	60,000

Информация за свързване на компонентен порт

Компонентни портове на монитора	Y	P _B	P _R
---------------------------------	---	----------------	----------------

Изходни видео портове на DVD плейър	Y	P _B	P _R
	Y	B-Y	R-Y
	Y	Cb	Cr
	Y	Pb	Pr

! БЕЛЕЖКА

- Избягвайте да оставяте неподвижно изображение на екрана за дълъг период от време. Фиксираното изображение може да се отпечата трайно върху екрана. По възможност винаги използвайте скрийн-сейвър.
- Възможно е да се появят смущения, свързани с резолюцията, вертикални модели, контраста или яркостта в работен режим на компютъра. Променете резолюцията на работния режим на компютъра, сменете скоростта на опресняване или настройте яркостта и контраста от съответното меню, докато картината се проясни. Ако скоростта на опресняване на графичната карта на компютъра не може да се промени, сменете самата графична карта или се консултирайте с нейния производител.
- Синхронизиращата форма на входа е отделна за хоризонталната и вертикалната честота.
- Свържете сигналния кабел от изходния порт за монитор на компютъра към порт RGB (PC) на монитора или сигналния кабел от HDMI на компютъра с порта HDMI/DVI IN на монитора.
- Свързване на аудио кабел от компютъра към аудио-входа на монитора. (аудио кабелите не са включени към монитора).
- Ако използвате звукова карта, регулира звук компютър, както се изисква.
- Ако графичната карта на компютъра не изход цифров и аналогов RGB едновременно, свържете само един от RGB или HDMI/DVI IN за показване на PC-изхода на монитора.
- Ако графичната карта на компютъра е едновременно аналогов и цифров RGB изход, мониторът се настройва съответно на RGB или HDMI. (Другата е настроено на режим Plug и Play автоматично от монитора.)
- ДОС режим може да не работи в зависимост от видео картата, ако използвате HDMI към DVI кабел.
- Ако използвате прекалено дълго един RGB-PC кабела, който е прекалено дълго, може да има намеса на екрана. Препоръчваме да използвате на по 5 метра кабел. Това осигурява най-доброто качество на картината.

ИНФРАЧЕРВЕНИ КОДОВЕ

- Тази характеристика не се предлага за всички модели.

Код (Hexa)	Функция	Бележка
95	Пестене на енергия (e0)	R/C БУТОН
08	⏻ (ЗАХРАНВАНЕ)	R/C БУТОН (ЗАХРАНВАНЕ ВКЛ./ИЗКЛ.)
50	TV / PC	R/C БУТОН
0B	ВХОД	R/C БУТОН
79	СЪОТНОШЕНИЕ	R/C БУТОН
F0	TV/RAD	R/C БУТОН
45	Q.MENU	R/C БУТОН
43	МЕНЮ	R/C БУТОН
AB	РЪКОВОДСТВО	R/C БУТОН
40	Нагоре (^)	R/C БУТОН
41	Надолу (v)	R/C БУТОН
07	Вляво (<)	R/C БУТОН
06	Вдясно (>)	R/C БУТОН
44	OK(⊙)	R/C БУТОН
28	НАЗАД (↶)	R/C БУТОН
5B	ИЗХОД	R/C БУТОН
AA	ИНФО ⓘ	R/C БУТОН
02	▴ (+)	R/C БУТОН
03	▾ (-)	R/C БУТОН
1E	FAV (МАРК.)	R/C БУТОН
09	ИЗКЛ. ЗВУК	R/C БУТОН
00	P (^)	R/C БУТОН
01	P (v)	R/C БУТОН
от 10 до 19	Числов клавиш от 0 до 9	R/C БУТОН
53	СПИСЪК	R/C БУТОН
1A	Q.VIEW	R/C БУТОН
72	Червен клавиш	R/C БУТОН
71	Зелен клавиш	R/C БУТОН
63	Жълт клавиш	R/C БУТОН
61	Син клавиш	R/C БУТОН
20	ТЕХТ	R/C БУТОН
21	Т.ОРТ (Т. опция)	R/C БУТОН
39	СУБТИТРИ	R/C БУТОН
99	Авт. Конфигуриране	R/C БУТОН
B1	■	R/C БУТОН
B0	▶	R/C БУТОН
BA		R/C БУТОН
8F	◀	R/C БУТОН
8E	▶	R/C БУТОН

НАСТРОЙКА НА УСТРОЙСТВО ЗА ВЪНШНО УПРАВЛЕНИЕ

Настройка на RS-232C

Свържете входния жак RS-232C (сериен порт) към устройство за външно управление (например компютър или система за A/V управление), за да управлявате функциите на монитора външно.

Включете серийния порт на устройството за управление в RS-232C жака на задния панел на монитора.

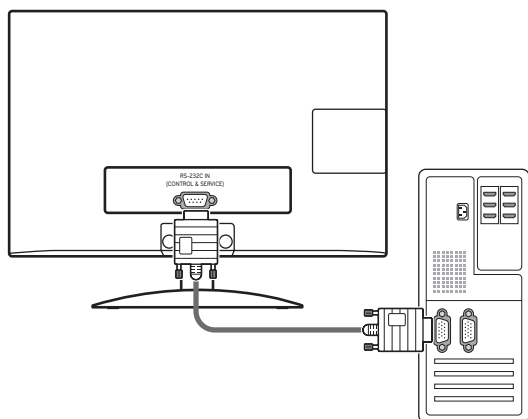

БЕЛЕЖКА

RS-232C в този телевизор е предназначен за употреба с външен хардуер и софтуер за управление RS-232C. Инструкциите по-долу имат за цел да ви помогнат за програмиране на софтуера или за тестване функционалността при използване на софтуера telenet. RS-232C кабелите за връзка не се доставят заедно с монитора.

Тип конектор; D-Sub 9-цифтов мъжки

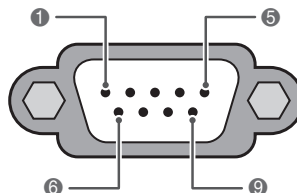

RS-232C кабел
(УПРАВЛЕНИЕ И ОБСЛУЖВАНЕ)

№.	Наименование на щифт
1	Няма връзка
2	RXD (Получаване на данни)
3	TXD (Прехвърляне на данни)
4	DTR (DTE в готовност)
5	GND
6	DSR (DCE в готовност)
7	RTS (В готовност за изпращане)
8	CTS (Изчистено за изпращане)
9	Няма връзка

Конфигурации на RS-232C

7-кабелна конфигурация (сериен женски-женски ЗАНУЛЕН кабел на модем)



3-кабелни конфигурации (не е стандарт)



Задаване на ID

Номер на задаване На ID. "Съпоставяне на реални данни". Вижте страница 84

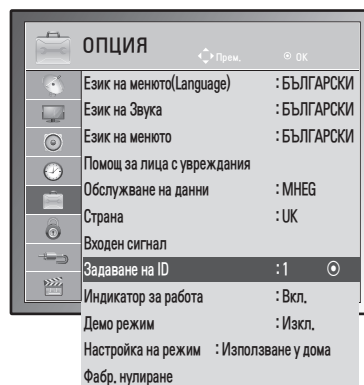

- 1 Натиснете **MENU(МЕНЮ)** за достъп до главните менюта.
- 2 Натиснете Бутоните за навигация, за да преминете до **ОПЦИЯ** и натиснете **ОК**.
- 3 Натиснете бутоните за навигация, за да преминете до **Задаване На ID** и натиснете **ОК**.
- 4 Превъртете вляво или вдясно, за да изберете номер на задаване На ID и изберете **затваряне**. Обхватът на настройка е от 1 до 99.
- 5 След като завършите, натиснете **ИЗХОД**. Когато се върнете на предишното меню, натиснете **НАЗАД**.

Комуникационни параметри

- Скорост в бодове: 9600 bps (UART)
- Дължина на данните: 8 бита
- Четност: няма
- Спиране при бит: 1 бит
- Комуникационен код: ASCII код
- Използвайте кръстосан (усукан) кабел.

Команден референтен списък

	КОМАНДА1	КОМАНДА2	ДАНИИ (шестнадесетични)
01. Захранване	k	a	от 00 до 01
02. Съотношение	x	c	(Вижте страница82)
03. Потискане звука на екрана	k	d	от 00 до 01
04. Изключване силата на звука	k	e	от 00 до 01
05. Управление силата на звука	k	f	от 00 до 64
06. Контраст	k	g	от 00 до 64
07. Яркост	k	h	от 00 до 64
08. Цвят	k	i	от 00 до 64
09. Нюанс	k	j	от 00 до 64
10. Острота	k	k	от 00 до 64
11. Избор на OSD	k	l	от 00 до 01
12. Режим на заключване на дистанционното управление	k	m	от 00 до 01
13. Високи тонове	k	r	от 00 до 64
14. Ниски тонове	k	s	от 00 до 64
15. Баланс	k	t	от 00 до 64
16. Цветова топлина	x	u	от 00 до 64
17. Икономия на енергия	j	q	от 00 до 05

	КОМАНДА1	КОМАНДА2	ДАНИИ (шестнадесетични)
18. Автоматична конфигурация	j	u	01
19. Команда за тон	m	a	(Вижте страница84)
20. Добавяне/ прескачане на програма	m	b	от 00 до 01
21. Клавиш	m	c	Код на клавиш
22. Управление на фоново осветление	m	g	от 00 до 64
23. Избор на вход (Главен)	x	b	(Вижте страница85)

- Забележка: докато се извършват действия с USB като използване на DivX или EMF, всички команди с изключение на Power(ka) и Key(mc) не се изпълняват и не се смятат за NG.

Протокол за предаване / получаване

Предаване

[Команда1][Команда2][][Настройка на ИД][][Данни][Cr]

[Команда 1] : Първа команда за управление на монитора.(j, k, m or x)

[Команда 2] : Втора команда за управление на монитора.

[Настройка на ИД] : Можете да регулирате настройката на ИД, за да изберете желанния ИД номер на монитора от менюто с опции. Обхватът на настройка е от 1 до 99. Когато изберете настройка на ИД '0', се контролират всички свързани групи. Настройка на ИД е обозначена като десетично число (от 1 до 99) в менюто и като хексадесетично число (0x0 to 0x63) в протокола за предаване/получаване.

* [ДАННИ] : за предаване на данни от команда.
Предаване на данни 'FF' за прочитане статуса на команда.

* [Cr] : Нов ред
ASCII код '0x0D'

* [] : ASCII код 'space (0x20)'

OK потвърждение

[Команда2][][Настройка на ИД][][OK][Данни][x]

При получаване на стандартни данни наборът предава ACK (потвърждение) въз основа на този формат. В това време в случаите, когато данните са в режим на четене на данни, същият обозначава текущия статус на данните. Ако данните са в режим на запис на данни, се връщат данните от персоналния компютър.

Потвърждение на грешка

[Команда2][][Настройка на ИД][][NG][Данни][x]

* Телевизорът предава ACK (потвърждение) въз основа на този формат при получаване на неправилни данни от неактивни функции или комуникационни грешки. Данни 00: Незаконен код

01. Захранване (Команда: k a)

За управление на опцията за Вкл./Изкл. на захранването.

Предаване [k][a][][Настройка на ИД][][Данни][Cr]

Данни 00: Захранване изкл. Данни 01: Захранване вкл.

Ask [a][][Настройка на ИД][][OK/NG][Данни][x]

За да покажете Вкл./Изкл. на захранването.

Предаване [k][a][][Настройка на ИД][][FF][Cr]

Ask [a][][Настройка на ИД][][OK/NG][Данни][x]

* По подобен начин, ако други функции предават данни '0xFF' въз основа на този формат, информационният поток за потвърждение на данните представя състоянието на всяка функция.

* OK Ask., Error Ask. и други съобщения могат да се появят на екрана, когато мониторът бъде включен.

02. Съотношение (Команда: k c) (Размери на основна картина)

За да регулирате формата на екрана. Можете да настроите формата на екрана и чрез опцията Съотношение в КРАТКОТО МЕНЮ.

Предаване [k][c][][Настройка на ИД][][Данни][Cr]

Данни 01 : Стандартен екран (4:3)
02 : Цял екран (16:9)
04 : Мащабиране
06 : Оригинал
07 : 14:9
09 : Само търсене
0B : Широк екран
От 10 до 1F : Кино увеличение от 1 до 16

Потвърждение [c][][Настройка на ИД][][OK/NG][Данни][x]

* С помощта на извода на компютъра можете да изберете съотношение на екрана 16:9 или 4:3.

* В DTV/HDMI (1080i 50 Hz / 60 Hz, 720p 50Hz / 60 Hz, 1080p 24 Hz / 30 Hz / 50 Hz / 60 Hz), Компонентен (720p, 1080i, 1080p 50 Hz / 60 Hz) режим е наличен само "Само търсене".

* Пълна ширина се поддържа само за режимите Цифров, Аналогов, AV.

03. Изкл. звука на екрана (Команда: k d)

За да изберете акт/дезакт. изключването звука на екрана.

Предаване [k][d][][Настройка на ИД][][Данни][Cr]

Данни 00 : Дезакт. на изкл. на звука на екрана (активна картина)
 Дезакт. на изкл. на звука на видеото
01 : Акт. изкл. на звука на екрана (неактивна картина)
10 : Акт. изкл. звука на видео

Потвърждение [d][][Настройка на ИД][][OK/NG][Данни][x]

* В случаите единствено на изкл. на звука при видео, на монитора се извежда единствено екранния дисплей (OSD). Но ако е активно изключването на звука на екрана, мониторът няма да показва OSD.

04. Изключване силата на звука (Команда: k e)

За да управлявате включването/изключването на силата на звука.

Можете да настроите и изключването на звука чрез бутона "ИЗКЛЮЧВАНЕ НА ЗВУКА" от дистанционното управление.

Предаване [k][e][][Настройка на ИД][][Данни][Cr]

Данни

00 : Включване силата на звука (при изключен звук)

01 : Изключване силата на звука (при включен звук)

Аск [e][][Настройка на ИД][][OK/NG][Данни][x]

05. Управление силата на звука (Команда: k f)

За да настроите силата на звука.

Можете да регулирате силата на звука и от бутоните за сила на звука от дистанционното управление.

Предаване [k][f][][Настройка на ИД][][Данни][Cr]

Данни Мин.: от 00 до Макс.: 64

* Разгледайте "Свързване на реални данни". Вижте страница84

Потвърждение [f][][Настройка на ИД][][OK/NG][Данни][x]

06. Контраст (Команда: k g)

За регулиране контраста на екрана.

Контрастът може да регулирате и от меню КАРТИНА.

Предаване [k][g][][Настройка на ИД][][Данни][Cr]

Данни Мин.: от 00 до Макс.: 64

* Разгледайте "Свързване на реални данни". Вижте страница84

Потвърждение [g][][Настройка на ИД][][OK/NG][Данни][x]

07. Яркост (Команда: k h)

За регулиране яркостта на екрана.

Можете да регулирате яркостта и от меню КАРТИНА.

Предаване [k][h][][Настройка на ИД][][Данни][Cr]

Данни Мин.: от 00 до Макс.: 64

* Разгледайте "Свързване на реални данни". Вижте страница84

Потвърждение [h][][Настройка на ИД][][OK/NG][Данни][x]

08. Цвят (Команда: k i)

За да регулирате цветността на екрана. PC MODE () (AV РЕЖИМ)

Съотношение на страните можете да регулирате и от меню КАРТИНА.

Предаване [k][i][][Настройка на ИД][][Данни][Cr]

Данни Мин.: от 00 до Макс.: 64

* Разгледайте "Свързване на реални данни". Вижте страница84

Потвърждение [i][][Настройка на ИД][][OK/NG][Данни][x]

09. Нюанс (Команда: k j)

За да регулирате Нюанса на екрана. PC MODE () (AV РЕЖИМ)

Можете да настроите нюанса и от меню КАРТИНА.

Предаване [k][j][][Настройка на ИД][][Данни][Cr]

Данни Мин.: от 00 до Макс.: 64

* Разгледайте "Свързване на реални данни". Вижте страница84

Потвърждение [j][][Настройка на ИД][][OK/NG][Данни][x]

10. Яркост (Команда: k k)

За да регулирате яркостта на екрана.

Можете да регулирате яркостта и от меню КАРТИНА.

Предаване [k][k][][Настройка на ИД][][Данни][Cr]

Данни Мин.: от 00 до Макс.: 64

* Разгледайте "Свързване на реални данни". Вижте страница84

Потвърждение [k][][Настройка на ИД][][OK/NG][Данни][x]

11. Избор на OSD (Команда: k l)

За да изберете вкл./изкл. на OSD (екранен дисплей) при дистанционно управление.

Предаване [k][l][][Настройка на ИД][][Данни][Cr]

Данни 00 : OSD изкл.

Потвърждение [l][][Настройка на ИД][][OK/NG][Данни][x]

12. Режим на заключване на дистанционно управление (Команда: k m)

За да заключите бутоните за управление на предния панел на монитора и дистанционното управление.

Предаване [k][m][][Настройка на ИД][][Данни][Cr]

Данни 00 : OSD изкл.

Потвърждение [m][][Настройка на ИД][][OK/NG][Данни][x]

* Ако не използвате дистанционното управление, използвайте този режим. Когато е вкл./изкл. основното захранване, се освобождава заключването на външното управление.

* Ключът за локалното захранване ще работи изправно.

13. Високи тонове (Команда: k r)

За регулиране на високите тонове.

Можете да регулирате високите честоти и от меню АУДИО.

Предаване [k][r][][Настройка на ИД][][Данни][Cr]

Данни Мин.: от 00 до Макс.: 64

* Разгледайте "Свързване на реални данни". Вижте страница84

Потвърждение [r][][Настройка на ИД][][OK/NG][Данни][x]

14. Ниски тонове (Команда: k s)

За регулиране на Ниски тонове.
Можете да регулирате ниски тонове и от меню АУДИО.

Предаване [k][s][] [Настройка на ИД][] [Данни][Сг]

Данни Мин.: от 00 до Макс.: 64

* Разгледайте "Свързване на реални данни". Ви-
жете страница84

Потвърждение [s][] [Настройка на ИД][] [OK/NG][Данни][x]

15. Баланс (Команда: k t)

За регулиране на баланса.
Можете да регулирате баланса и от меню АУДИО.

Предаване [k][t][] [Настройка на ИД][] [Данни][Сг]

Данни Мин.: от 00 до Макс.: 64

* Разгледайте "Свързване на реални данни". Ви-
жете страница84

Потвърждение [t][] [Настройка на ИД][] [OK/NG][Данни][x]

16. Топлина на цветовете (Команда: х u)

За настройка на топлината на цветовете. Съот-
ношение на страните можете да регулирате и от
меню КАРТИНА.

Топлина в меню КАРТИНА.

Предаване [x][u][] [Настройка на ИД][] [Данни][Сг]

Данни Мин.: от 00 до Макс.: 64

* Разгледайте "Свързване на реални данни". Ви-
жете страница84

Потвърждение [u][] [Настройка на ИД][] [OK/NG][Данни][x]

17. Икономия на енергия (Команда: j q)

За намаляване консумацията на електрическа енер-
гия от монитора. Можете да настроите опцията за
пестене на електрическа енергия в менюто "ОПЦИЯ".

Предаване [j][q][] [Настройка на ИД][] [Данни][Сг]

Функция за пестене на електрическа енергия				Функция	Ниво				Описание
7	6	5	4		3	2	1	0	
0	0	0	0	Ниска консумация	0	0	0	0	Изкл.
0	0	0	0	Ниска консумация	0	0	0	1	Минимум
0	0	0	0	Ниска консумация	0	0	1	0	Средно
0	0	0	0	Ниска консумация	0	0	1	1	Максимум
0	0	0	0	Ниска консумация	0	1	0	1	Изкл. екран

Потвърждение [q][] [Настройка на ИД][] [OK/NG][Данни][x]

18. Автоматично конфигуриране (Команда: j u)

За автоматично позициониране на картината и
минимизиране на трептенето на образа. Работи
само в RGB (PC) режим.

Предаване [j][u][] [Настройка на ИД][] [Данни][Сг]

Данни 01: за настройка

Потвърждение [u][] [Настройка на ИД][] [OK/NG][Данни][x]

19. Команда за настройка (Команда: m a)

Изберете канал за следния физически номер.

Предаване

[m][a][] [Настройка на ИД][] [Данни0][] [Данни1][] [Данни2][Сг]

Данни00 : Висококанални данни

Данни01 : Нискоканални данни

47 -> 00 2F (2FH)

394 -> 01 8A (18AH),

0 -> Не е от значение

Данни02 : Аналогова мрежа

0x10 : DTV мрежа

0x20 : Радио

Обхват на данни, протичащи по канал

Аналогов - Мин.: 00 до Макс.: 63 (от 0 до 99)

Цифров - Мин.: 00 до Макс.: 3E7 (от 0 до 999)

(с изключение на Швеция, Финландия, Норвегия, Дания,
Ирландия)

Ирландия

Цифров - Мин.: 00 до Макс.: 270F (от 0 до 9999)

(само в Швеция, Финландия, Норвегия, Дания, Ирландия)

Потвърждение [a][] [Настройка на ИД][] [OK/NG][Данни][x]

Данни мин.: 00 до Макс: 7DH

20. Добавяне/прескачане на програма (Команда: m b)

За да се установи прескачане на статус за теку-
щата програма.

Предаване [m][b][] [Настройка на ИД][] [Данни][Сг]

Данни 00 : Прескачане

01 : Добавяне

Потвърждение [b][] [Настройка на ИД][] [OK/NG][Данни][x]

"Съпоставяне на реални данни".

00 : стъпка 0	Нюанс
:	Стъпка 0 : R50
Стъпка 10 (Настройка на ИД 10)	:
:	Стъпка 49 : R1
Стъпка 15 (Настройка на ИД 15)	Стъпка 50 : 0
Стъпка 16 (Настройка на ИД 16)	Стъпка 51 : G1
:	:
64 : стъпка 100	Стъпка 100 : G50
:	
6E : Стъпка 110	Баланс
:	
73 : стъпка 115	Стъпка 0 : L50
74 : стъпка 116	:
:	Стъпка 49 : L1
CF : Стъпка 199	Стъпка 50 : 0
:	Стъпка 51 : R1
FE : Стъпка 254	:
FF : Стъпка 255	Стъпка 100 : R50
	Цветова топлина
	Стъпка 0 : W50
	:
	Стъпка 49 : W1
	Стъпка 50 : 0
	Стъпка 51 : C1
	:
	Стъпка 100 : C50

21. Ключ (Команда: m c)

За да изпратите код на ИЧ дистанционен ключ.

Предаване [m][c][][Настройка на ИД][][Данни][Cr]

Данни Мин.: от 00 до Макс.: 64

* Код на ключ за данни - Вижте страница 78

Потвърждение [c][][Настройка на ИД][][OK/NG][Данни][x]

22. Управление на задно осветление (Команда: m g)

За управление на фоновото осветяване.

Предаване [m][g][][Настройка на ИД][][Данни][Cr]

Данни : Данни Мин.: 00 до Макс.: 64

Потвърждение [g][][Настройка на ИД][][OK/NG][Данни][x]

23. Избор на вход (Команда: x b) (главен вход на картина)

За да изберете вход за основната картина.

Предаване [x][b][][Настройка на ИД][][Данни][Cr]

Структура на данни

Данни 00: DTV 40: Компонентен

10: Аналогов 60: RGB

20: AV 90: HDMI

Потвърждение [b][][Настройка на ИД][][OK/NG][Данни][x]



Непременно прочетете тези предпазни мерки за безопасност, преди да използвате продукта. Запазете ръководството за потребителя (CD) на достъпно място за бъдещи справки. Моделът и серийният номер на апарата се намират на гърба и отстрани на апарата. Запишете ги по-долу за случаите, когато ви е необходим сервиз.

МОДЕЛ _____

СЕРИЕН _____