



**LG**

Life's Good

LIETUVIŲ K.

NAUDOTOJO VADOVAS

# LED/„CINEMA“ 3D SKYSTŪJŲ KRISTALŲ TELEVIZORIUS

Atidžiai perskaitykite šias instrukcijas prieš naudodami televizorių ir pasilikite instrukcijas ateičiai.

LED SKYSTŪJŲ KRISTALŲ  
MONITORIŲ MODELIAI 

M1950D

M2450D

M2250D

M2550D

M2350D

„CINEMA“ 3D TELEVIZO-  
RIAUS MODELIS 

DM2350D

# TURINYS

## 5 LICENCIJOS

## 6 SURINKIMAS IR PARUOŠIMAS

- 6 Išpakavimas
- 8 Dalys ir mygtukai
- 10 Monitoriaus kėlimas ir judinimas
- 10 Monitoriaus pastatymas
- 10 - Stovo pagrindo pritvirtinimas
- 10 - Stovo pagrindo atkabinimas nuo korpuso
- 11 - Montavimas ant stalo
- 12 - Montavimas ant sienos
- 13 - Kabelių tvarkymas

## 14 NUOTOLINIO VALDYMO PULTAS

## 17 MONITORIAUS NAUDOJIMAS

- 17 Jungimas prie kompiuterio
- 17 - HDMI jungtis
- 18 - DVI su HDMI jungtis
- 18 - RGB jungtis
- 19 Ekranu reguliavimas
- 19 - Vaizdo režimo pasirinkimas
- 20 - Vaizdo parinkčių pritaikymas
- 20 - Kompiuterio ekrano parinkčių pritaikymas
- 21 Garso reguliavimas
- 21 - Garso režimo pasirinkimas
- 21 - Garso parinkčių pritaikymas

## 22 TELEVIZORIAUS ŽIŪRĖJIMAS

- 22 Antenos arba kabelio prijungimas
- 22 - Antenos arba bazinio kabelio prijungimas
- 22 - Sujungimas su kabeliniu imtuvu
- 23 Televizoriaus naudojimas pirmą kartą

- 24 Televizoriaus žiūrėjimas
- 24 Programų valdymas
- 24 - Automatinis programų nustatymas
- 27 - Programų nustatymas ranka (skaitmeniniu režimu)
- 28 - Programų nustatymas ranka (analoginiu režimu)
- 29 - Kabelinės DTV nustatymas (tik kabeliniu režimu)
- 29 - Programų sąrašo redagavimas
- 30 - DTV / RADIO režimu
- 30 - TV režimu
- 31 - Progr. įrangos atnaujinimas
- 32 - Diagnostika
- 32 - CI [Bendrosios sąsajos] informacija
- 33 - Programų sąrašo pasirinkimas
- 33 - Mėgstamiausių programų nustatymas
- 34 Papildomų parinkčių naudojimas
- 34 - Vaizdo formato pritaikymas
- 36 - Įvesčių sąrašo naudojimas
- 37 - Ekrane pateikiamos meniu kalbos / šalies pasirinkimas
- 38 - Kalbos pasirinkimas (tik skaitmeniniu režimu)
- 39 Užrakto parinkčių naudojimas
- 39 - Monitoriaus mygtukų užrakinimas.
- 40 - Parental control (Tėvų kontrolė) (tik skaitmeniniu režimu)
- 40 Sparčiojo meniu naudojimas

## 41 EPG (ELEKTRONINIS PROGRAMOS VADOVAS) (SKAITMENINIŲ REŽIMU)

- 41 Elektroninio programos vadovo naudojimas
- 41 - EPG įjungimas/išjungimas
- 41 - Pasirinkite programą
- 42 - Mygtukų funkcija DABAR/KITAS vadovo režimu
- 42 - Mygtukų funkcija 8 dienų gido režimu

- 42 - Mygtukų funkcija Datos keitimo režimu
- 43 - Mygtukų funkcija Išplėsto aprašo lange-lyje
- 43 - Mygtukų funkcijos, kai įjungta Įrašo/Priminimo nustatymo veiksmena
- 43 - Mygtukų funkcija Programų sąrašo režimu

## 44 PRAMOGOS

- 44 Integruotų medijos funkcijų naudojimas
- 44 - USB atmintinių prijungimas
- 46 - Failų naršymas
- 47 - Nuotraukų peržiūra
- 48 - Muzikos klausymas
- 50 - Filmų žiūrėjimas
- 53 - „DivX“ registracijos kodas
- 53 - „DivX“ funkcijos išjungimas

## 54 3D VAIZDŲ RODYMAS (TIK 3D MODELIS)

- 54 3D technologija
- 54 Naudojant 3D akinius
- 55 Atsargumo priemonės, reikalingos žiūrėti 3D vaizdus
- 56 3D vaizdo žiūrėjimo diapazonas
- 56 3D vaizdo žiūrėjimas
- 57 3D režimo nustatymo parinktys

## 58 NUSTATYMŲ PRITAIKYMAS

- 58 Prieiga prie pagrindinių meniu
- 59 Nustatymų pritaikymas
- 59 - Funkcijos SAŖANKA nustatymai
- 60 - VAIZDO nustatymai
- 63 - GARSO nustatymai
- 66 - LAIKO nustatymas
- 67 - Funkcijos PARINKTYS nustatymai
- 68 - UŽRAKTO nustatymai
- 69 - ĮVESTIES nustatymai

- 70 - USB nustatymai

## 71 RYŠIŲ SUKŪRIMAS

- 71 Ryšio apžvalga
- 73 Sujungimas su vaizdo kamera, fotoaparatu, HD imtuvu, DVD, vaizdo kasečių leistuvu arba žaidimų įranga
- 73 - HDMI jungtis
- 73 - DVI su HDMI jungtis
- 74 - Komponento jungtis
- 74 - „Euro Scart“ jungtis
- 75 Prijungimas prie garso sistemos
- 75 - Skaitmeninė optinė garso jungtis
- 75 - Ausinių jungtis
- 76 Prisijungimas prie USB

## 77 TELETEKSTAS

- 77 Įjunkite / išjunkite
- 77 Simple text
- 77 - Puslapio pasirinkimas
- 77 Top text
- 77 - Bloko / grupės / puslapio pasirinkimas
- 77 - Tiesioginis puslapio pasirinkimas
- 78 „Fastext“
- 78 - Puslapio pasirinkimas
- 78 Specialioji teleteksto funkcija
- 78 - Teksto parinktis

## 79 SKAITMENINIS TELETEKSTAS

- 79 Teletekstas skaitmeninėje paslaugoje
- 79 Teletekstas skaitmeninėje paslaugoje

## 80 TECHINĖ PRIEŽIŪRA

- 80 Ekranas ir rėmas
- 80 Korpusas ir stovas
- 80 Maitinimo laidas

## 81 GEDIMŲ ŠALINIMAS

---

- 81 Bendra
- 82 Kompiuterio režimas

## 84 GEDIMŲ ŠALINIMAS NAUDOJANT 3D REŽIMĄ

---

## 85 SPECIFIKACIJA

---

## 94 INFRARAUDONŲJŲ SPINDULIŲ KODAI

---

## 95 IŠORINIO VALDYMO ĮTAISO NUSTATYMAS

---

- 95 RS-232C montavimas
- 95 Jungties tipas; „D-sub“ 9 kontaktų šakutė
- 96 RS-232C konfigūracijos
- 97 Sujungimo parametrai
- 97 Komandų sąrašas
- 98 Perdavimo / priėmimo protokolas



# LICENCIJOS

Palaikomos licencijos priklauso nuo modelio. Daugiau informacijos apie licencijas rasite adresu [www.lg.com](http://www.lg.com).



Pagamintas gavus „Dolby Laboratories“ licenciją „Dolby“ ir dviguba D yra „Dolby Laboratories“ prekės ženklai.



HDMI, HDMI logotipas ir „High-Definition Multimedia Interface“ yra prekės ženklai arba registruotieji prekės ženklai, priklausantys bendrovei „HDMI Licensing LLC“.



APIE „DIVX VIDEO“: „DivX®“ - tai skaitmeninio vaizdo formatas, sukurtas „DivX, Inc.“. Šis prietaisas yra oficialus „DivX“ sertifikuotas įrenginys, kuris rodo „DivX“ vaizdo įrašus. Daugiau informacijos ir programinės įrangos priemonių, skirtų konvertuoti failus į „DivX“ vaizdo formatą, rasite apsilankę interneto adresu [www.divx.com](http://www.divx.com).

APIE „DIVX VIDEO-ON-DEMAND“: šį „DivX“ Certified® sertifikuotą prietaisą būtina užregistruoti, kad juo galima būtų žiūrėti „DivX Video-on-Demand“ (VOD) turinį. Norėdami sukurti registracijos kodą, prietaiso nustatymo meniu suraskite skyrių „DivX VOD“. Įveskite šį kodą [vod.divx.com](http://vod.divx.com) tinklavietėje, kad užbaigtumėte registracijos procesą ir sužinotumėte daugiau apie „DivX VOD“.

„DivX Certified®“ įrenginys, kuriame galite matyti „DivX®“ HD 1080p kokybės vaizdo įrašus, kartu su papildomomis funkcijomis.“

„DivX®“, „DivX Certified®“ ir susiję logotipai yra „DivX, Inc.“ prekių ženklai ir yra naudojami tik pagal licenciją.

“Šabl. 7,295,673; 7,460,668; 7,515,710; 7,519,274”

# SURINKIMAS IR PARUOŠIMAS

## Išpakavimas

Patikrinkite savo gaminio dėžę, ar joje yra nurodyti elementai. Jei trūksta priedų, kreipkitės į savo pardavėją, iš kurio įsigijote šį gaminį. Šiame vadove pateikta gaminių ir priedų išvaizda gali skirtis nuo tikrosios.

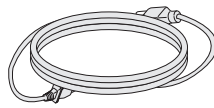

Maitinimo laidas

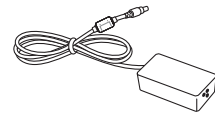

AC-DC adapteris

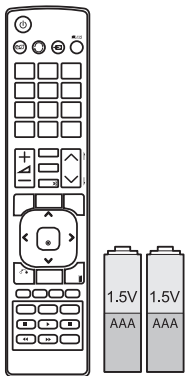

Nuotolinis valdymo pultas ir baterijos



Kabelio dirželis

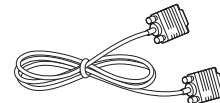

RGB kabelis



Kompaktinis diskas (naudotojo vadovas) / kortelė

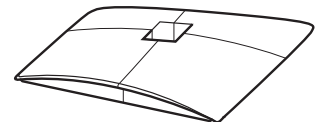

Stovo pagrindas

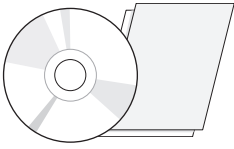

„TriDef“ 3D žaidimų programinės įrangos kompaktinis diskas / greitojo įdiegimo vedlys



3D akiniai (įprasti)



3D akiniai (tvirtinami sąvaržą)



### DĖMESIO

- Nenaudokite nelegalių prekių, kad užtikrintumėte saugumą ir gaminio eksploataavimo trukmę.
- Bet kokia žalai ar sužalojimams, atsiradusiems dėl nelegalių prekių naudojimo, garantija netaikoma.



### PASTABA

- Su jūsų gaminiu pateikiami priedai priklauso nuo gaminio modelio.
- Atnaujinus šio gaminio funkcijas, gaminio specifikacija ir šio vadovo turinys gali būti keičiami be išankstinio įspėjimo.

## Dalys ir mygtukai

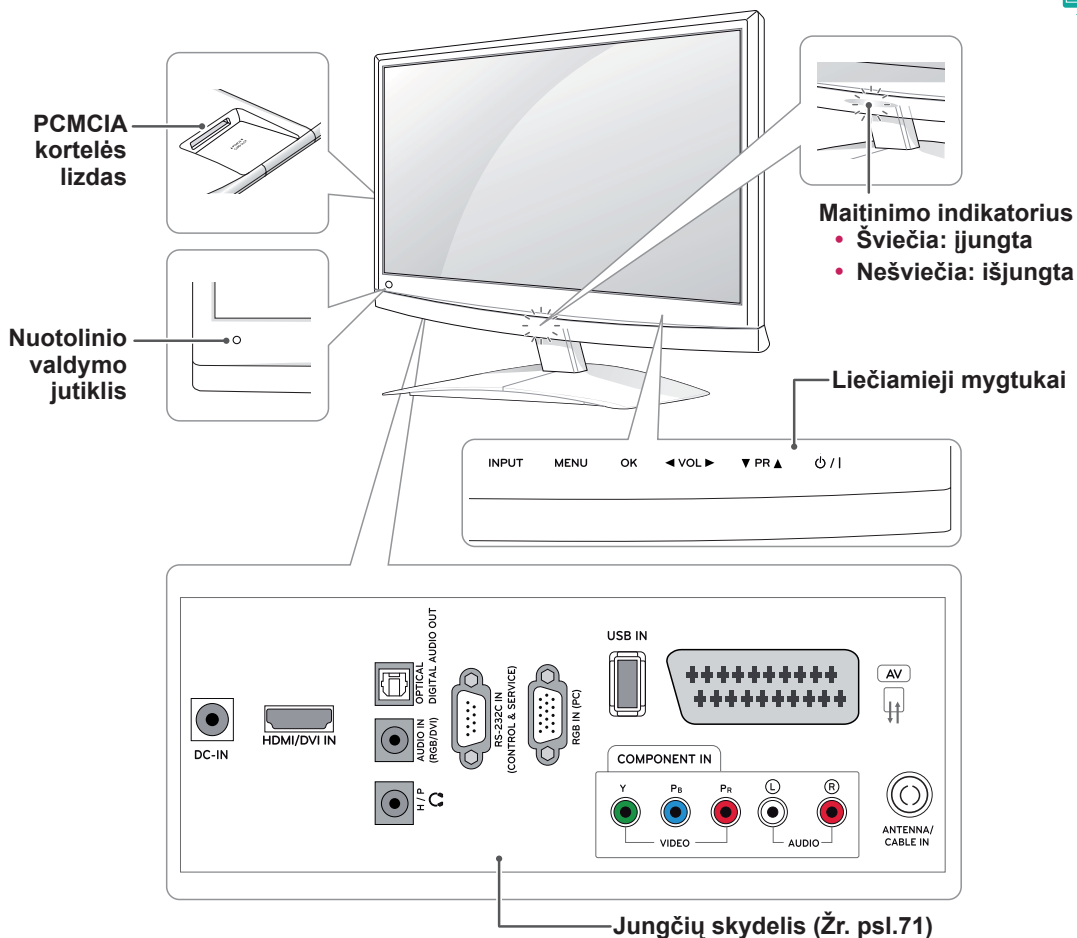

Liečiamasis mygtukas	Apibūdinimas
INPUT (įvestis)	Pakeičia įvesties šaltinį.
MENU (menu)	Atveria pagrindinį menu arba išsaugo jūsų įvestį ir uždaro menu.
OK (gerai)	Parenka pažymėtą menu parinktį arba patvirtina įvestį.
◀ VOL ▶ (garsumas)	Pritaiko garsumo lygį.
▼ PR ▲ (programa)	Slenkama per įrašytas programas.
⏻ / ⏼	Įjungia arba išjungia maitinimą.

Visi mygtukai yra liečiamieji, juos galima naudoti tiesiog palietus pirštu.



### PASTABA

- Pagrindiniame menu galite pasirinkti **PARINKTYS** ir nustatyti, kad maitinimo indikatorius būtų įjungtas arba išjungtas.

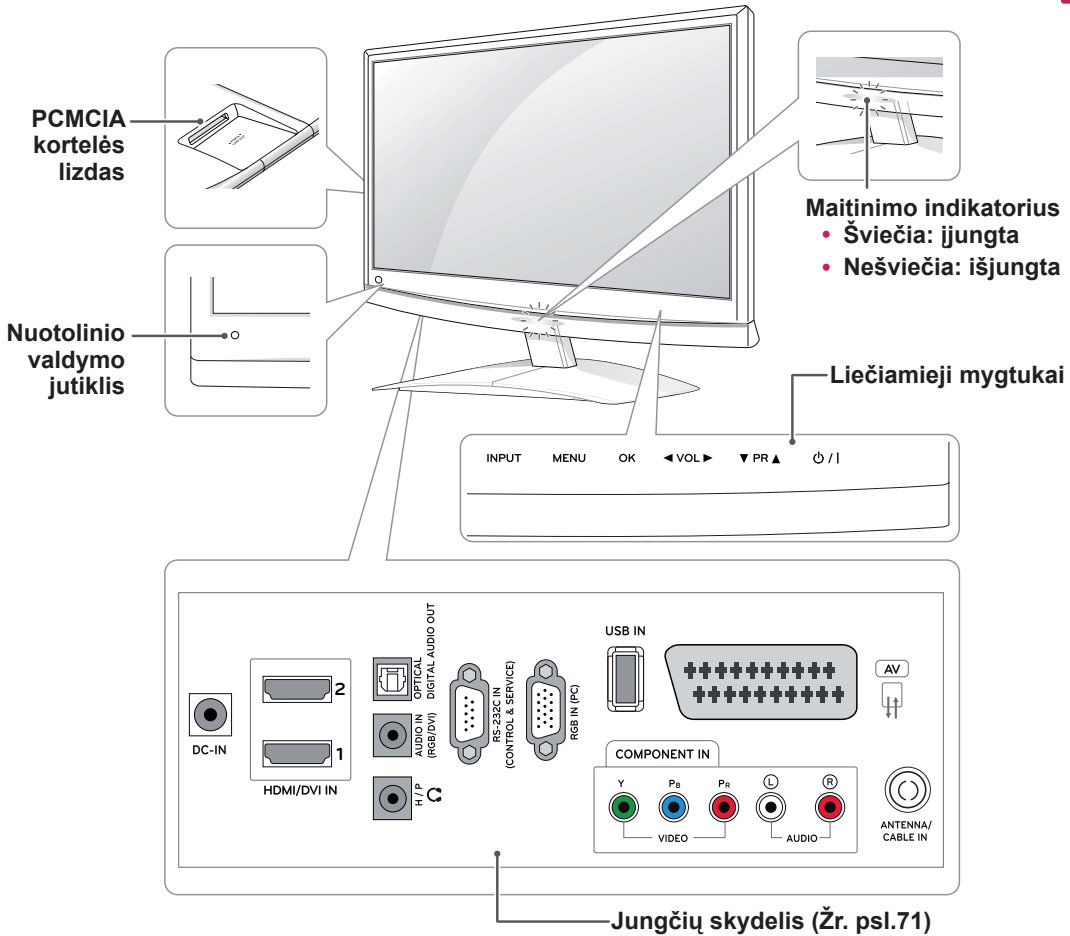

Liečiamasis mygtukas	Apibūdinimas
INPUT (įvestis)	Pakeičia įvesties šaltinį.
MENU (menu)	Atveria pagrindinį menu arba išsaugo jūsų įvestį ir uždaro menu.
OK (gerai)	Parinka pažymėtą menu parinktį arba patvirtina įvestį.
◀ VOL ▶ (garsumas)	Pritaiko garsumo lygį.
▼ PR ▲ (programa)	Slenkama per įrašytas programas.
⏻ / I	Įjungia arba išjungia maitinimą.

Visi mygtukai yra liečiamieji, juos galima naudoti tiesiog palietus pirštu.

### ! PASTABA

- Pagrindiniame menu galite pasirinkti **PARINKTYS** ir nustatyti, kad maitinimo indikatorius būtų įjungtas arba išjungtas.

## Monitoriaus kėlimas ir judinimas

Prieš judindami arba keldami monitorių, perskaitykite šią informaciją, kad nesubraižytumėte ir nepažeistumėte monitoriaus ir galėtumėte jį saugiai pervežti nepriklausomai nuo jo tipo ir dydžio.



### DĖMESIO

Visada stenkitės neliesti ekrano, nes taip galite pažeisti ekraną ar dalį jo pikselių, kurie naudojami vaizdui sukurti.

- Monitorių rekomenduojama pervežti naudojant originalią monitoriaus pakuotę arba dėžę.
- Prieš judindami arba keldami monitorių, atjunkite jo maitinimo laidą ir visus kitus kabelius.
- Tvirtai laikykite monitorių už jo viršaus ir apačios. Jokiu būdu nelaikykite už skaidrios dalies, garsiakalbio ar garsiakalbio grotelių.

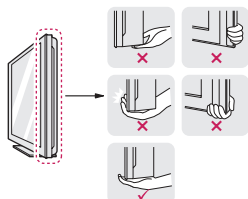

- Kad nesubraižytumėte ekrano, laikykite monitorių nusukę ekraną nuo savęs.



- Pernešdami monitorių, saugokite jį nuo kratyimų ir per didelės vibracijos.
- Pernešdami monitorių, laikykite jį vertikaliai, niekada neverskite ant šono ir nekreipkite į kairę ar dešinę.

## Monitoriaus pastatymas

### Stovo pagrindo pritvirtinimas

- 1 Paguldykite monitorių ant plokščio paminkštinto paviršiaus ekranu į apačią.



### DĖMESIO

Paviršių uždenkite porolono kilimėliu arba minkštu apsauginiu audiniu, kad apsugotumėte ekraną nuo pažeidimų.

- 2 Pritvirtinkite monitoriaus **stovo pagrindą** **monta** pasukdami sraigą į dešinę.

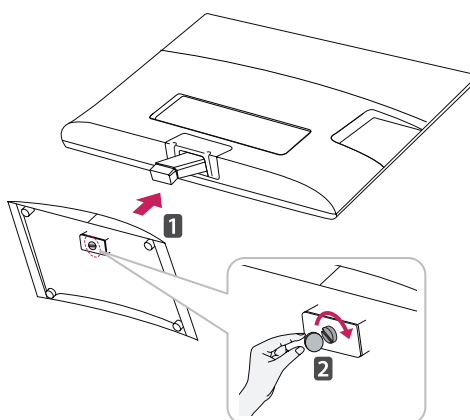

### Stovo pagrindo atkabimas nuo korpuso

- 1 Paguldykite monitorių ant plokščio paminkštinto paviršiaus ekranu į apačią.
- 2 Pasukite sraigą į kairę ir ištraukite **stovo pagrindą** iš **stovo korpuso**.

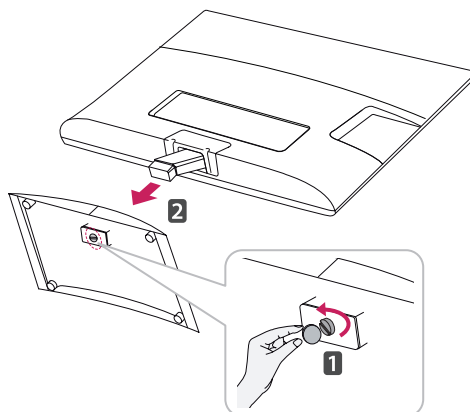

- 3 Ištraukite 2 sraigtus ir ištraukite **Stovo korpusą** iš monitoriaus.

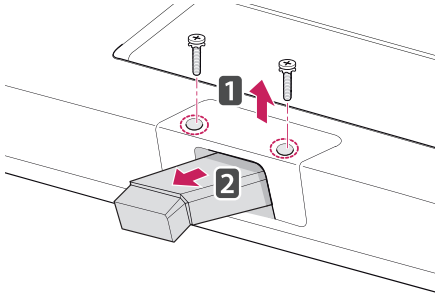

## Montavimas ant stalo

- 1 Pakelkite ir pakreipkite monitorių į jo vertikalią padėtį ant stalo.

Palikite (mažiausiai) 10 cm tarpą nuo sienos, kad užtikrintumėte tinkamą vėdinimą.

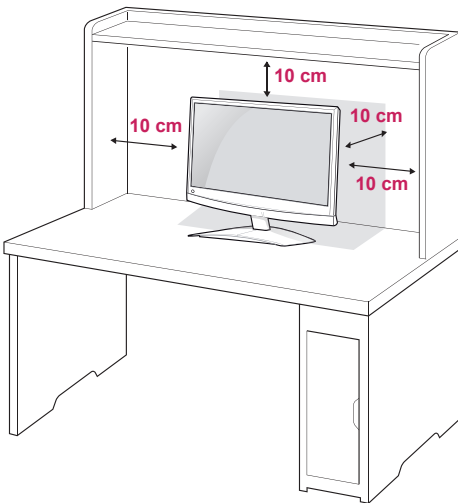

- 2 Prijunkite **AC-DC adapterį** ir maitinimo laidą prie sieninio elektros lizdo.

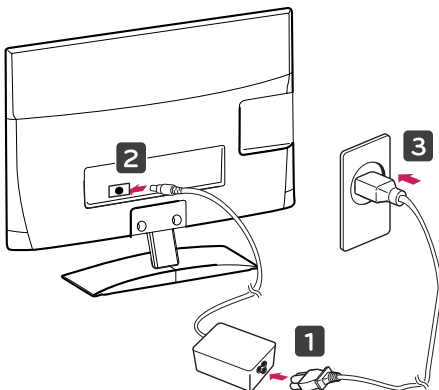

## ! ĮSPĖJIMAS

Reguliuodami kampą nelaikykite už monitoriaus rėmo apačios (kaip parodyta toliau), nes galite susižaloti pirštus.

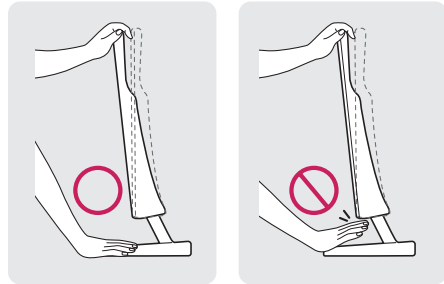

## ! DĖMESIO

Visų pirma ištraukite maitinimo laidą ir tik tuomet judinkite arba montuokite monitorių. Antraip gali ištikti elektros smūgis.

## ! PASTABA

Pakreipkite nuo +10 iki -5 laipsnių aukštyn ar žemyn, kad pritaikytumėte monitoriaus kampą geriausia žiūrėjimo kampui.

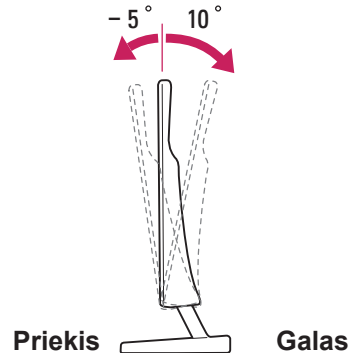

**„Kensington“ saugos sistemos naudojimas**

„Kensington“ saugos sistemos jungtis yra monitoriaus galinėje pusėje. Daugiau informacijos apie montavimą ir naudojimą ieškokite su „Kensington“ saugos sistema pateiktame vadove arba apsilkite interneto svetainėje <http://www.kensington.com>.

Monitorių ir stalą sujunkite „Kensington“ saugos sistemos laidu.

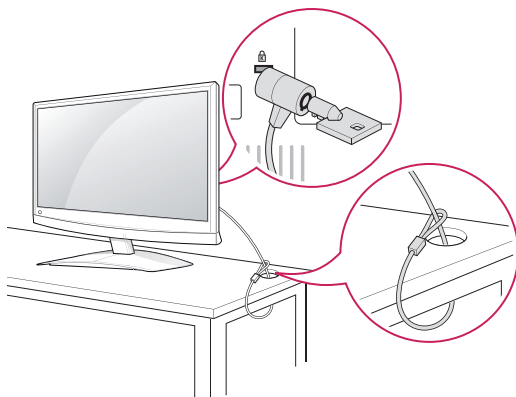
**PASTABA**

„Kensington“ saugos sistema – atskirai užsaka įranga. Papildomų priedų galite įsigyti daugumoje elektronikos parduotuvių.

**Montavimas ant sienos**

Siekdami užtikrinti tinkamą vėdinimą, palikite 10 cm atstumą kiekvienoje pusėje ir nuo sienos. Išsamias montavimo instrukcijas galite gauti iš pardavėjo, žr. papildomą Pakreipto montuojamo ant sienos laikiklio montavimo ir sąrankos vadovą.

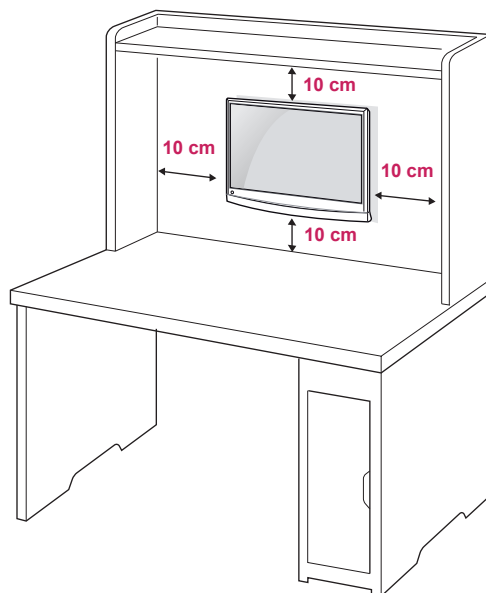

Jei ketinate montuoti monitorių ant sienos, prie monitoriaus galo pritvirtinkite montavimo prie sienos sąsają (papildomas dalis).

Kai montuojate monitorių naudodami prie sienos montuojamą sąsają (papildomos dalys), monitorių kruopščiai pritvirtinkite, kad jis nenukristų. Naudokite toliau nurodytą VESA standartą.

- 784,8 mm (30,9 colių) ir mažiau
  - \* Prie sienos montuojamo padėklo storis: 2,6 mm
  - \* Sraigtas:  $\Phi$  4,0 mm x vija 0,7 mm x ilgis 10 mm
- 787,4 mm (31,0 colis) ir daugiau
  - \* Naudokite VESA standarto prie sienos montuojamą padėklą ir sraigtus.

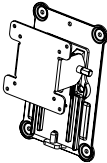
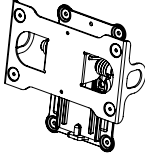

<b>Modelis</b>	M1950D M2250D M2350D DM2350D	M2450D M2550D
<b>VESA (A x B)</b>	75 x 75	200 x 100
<b>Standartinis sraigtas</b>	M4	M4
<b>Sraigtų skaičius</b>	4	4
<b>Prie sienos tvirtinamas laikiklis (užsakomas atskirai)</b>	RW120 	RW240 

**DĖMESIO**

- Visų pirma ištraukite maitinimo laidą ir tik tuomet judinkite arba montuokite monitorių. Antraip gali ištikti elektros smūgis.
- Jei sumontuosite monitorių ant lubų arba pakreiptos sienos, monitorius gali nukristi ir sunkiai sužaloti.
- Naudokite tik LG patvirtintą prie sienos tvirtinamą laikiklį ir kreipkitės į vietinį pardavėją arba kvalifikuotus meistrus.
- Nepriveržkite sraigtų per daug, nes taip galite sugadinti monitorių ir prarasti teises į garantinį aptarnavimą.
- Naudokite VESA standartą atitinkančius sraigtus ir sieninius laikiklius. Bet kokiai žalai ar sužalojimams, atsiradusiems dėl netinkamo naudojimo arba netinkamų priedų naudojimo, garantija netaikoma.

**PASTABA**

- Naudokite sraigtus, kurie yra nurodyti VESA standartinių sraigtų specifikacijoje.
- Prie sienos tvirtinamo laikiklio rinkinyje yra montavimo vadovas ir reikalingos detalės.
- Prie sienos tvirtinamas laikiklis yra užsakomas atskirai. Papildomų priedų galite įsigyti iš vietos pardavėjo.
- Sraigtų ilgis priklauso nuo prie sienos tvirtinamo laikiklio. Būtinai naudokite tinkamo ilgio sraigtus.
- Daugiau informacijos rasite prie sienos tvirtinamo laikiklio instrukcijose.

**Kabelių tvarkymas**

Surinkite ir suriškite kabelius su pridama kabelių virvele.

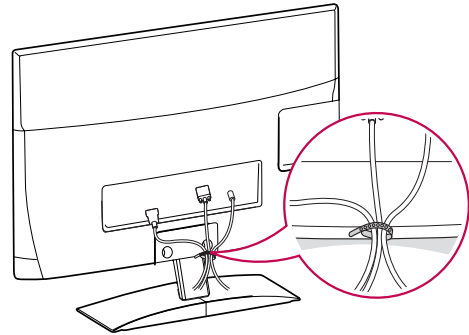

# NUOTOLINIO VALDYMO PULTAS

Šiame vadove pateikiami aprašymai yra pagrįsti nuotolinio valdymo pulsto mygtukais. Atidžiai perskaitykite šį vadovą ir tinkamai naudokite monitorių.

Norėdami pakeisti baterijas, atidarykite baterijų dangtelį, pakeiskite baterijas (1,5 V AAA), kad jų  $\oplus$  ir  $\ominus$  galai atitiktų ženklinimą skyrelio viduje, ir uždarykite baterijų dangtelį.

Norėdami išimti baterijas, atlikite įdėjimo veiksmus atvirkščia tvarka.



## DĖMESIO

Nenaudokite vienu metu senų ir naujų baterijų, nes taip galite sugadinti nuotolinio valdymo pulstą.

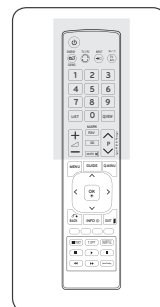
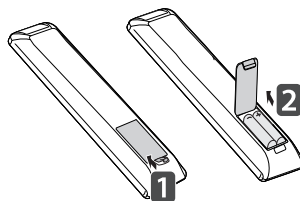

Naudodami nuotolinio valdymo pulstą, būtinai nukreipkite jį į monitoriaus nuotolinio valdymo jutiklį.

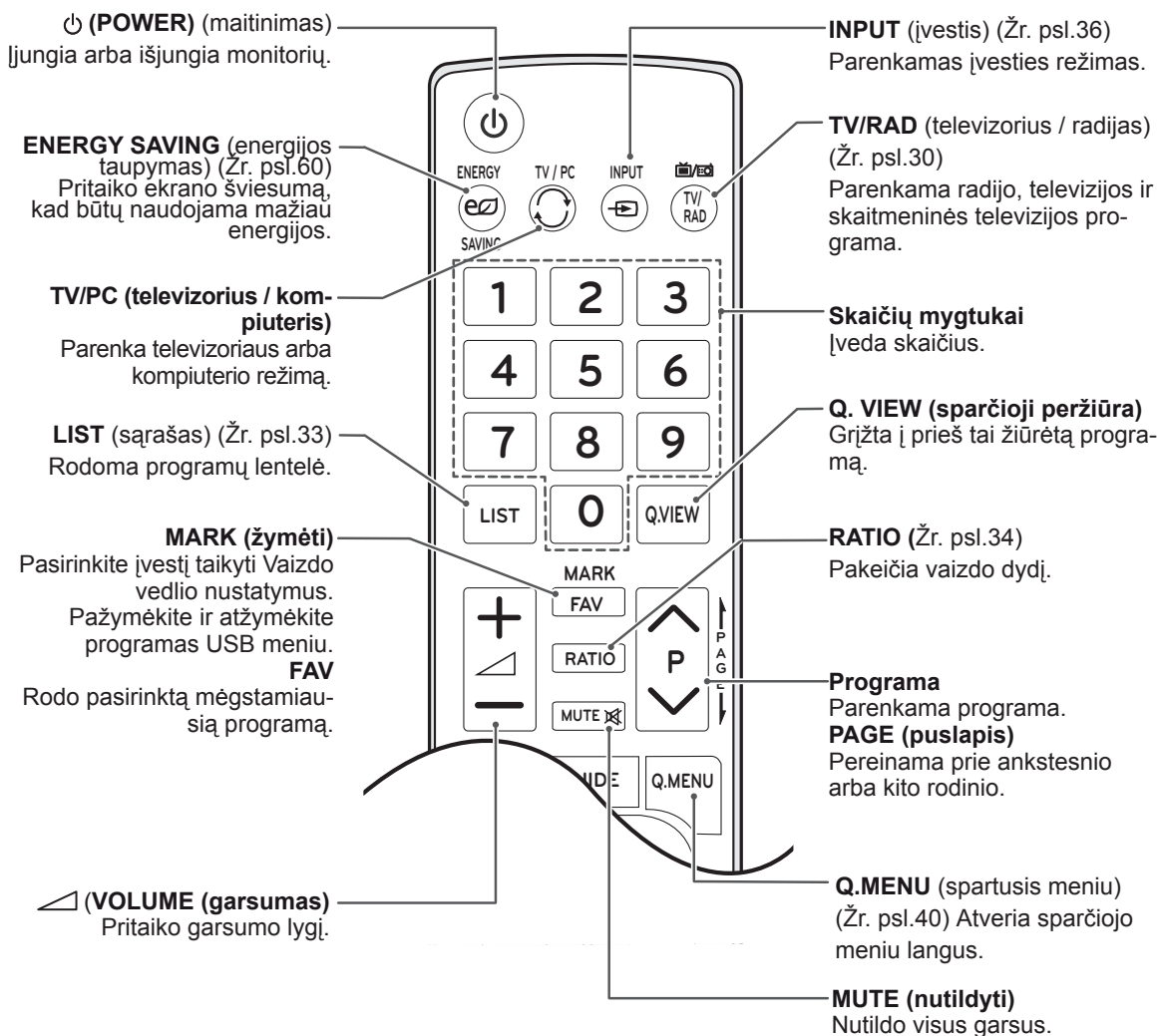

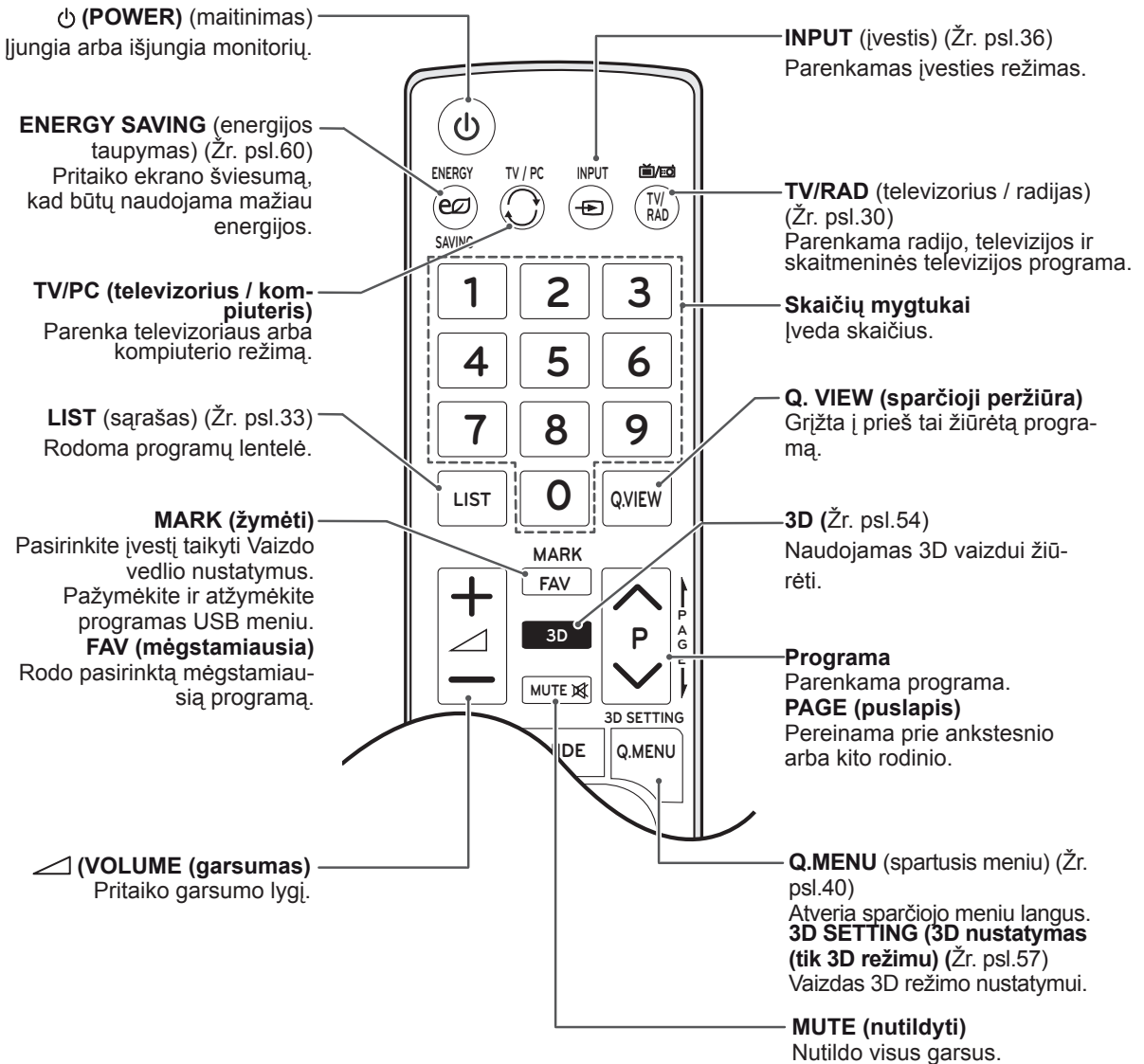
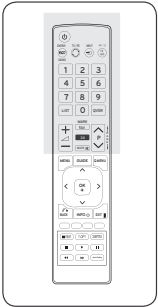

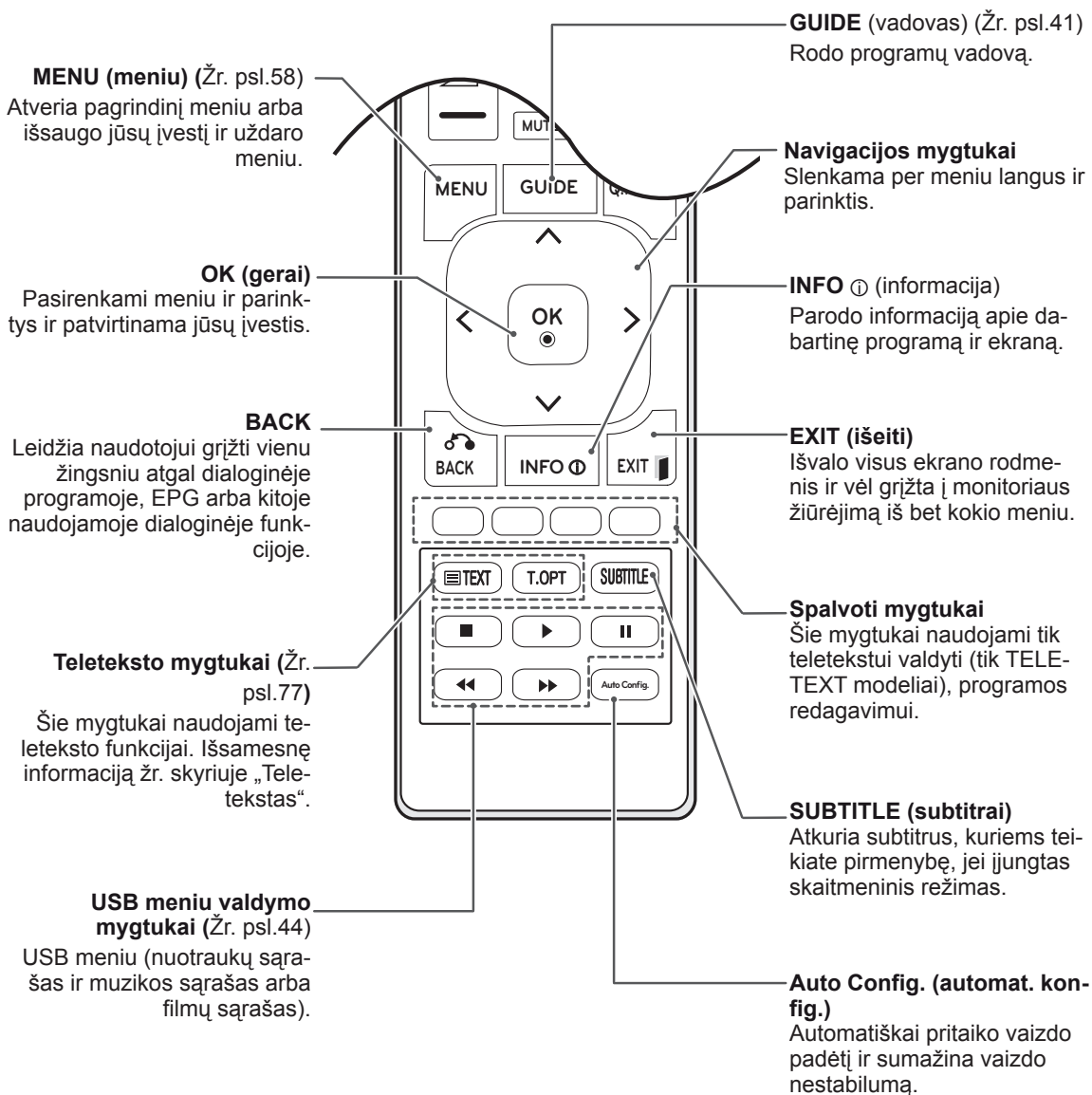
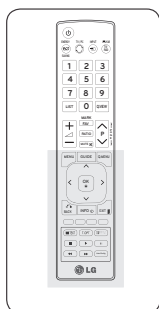

# MONITORIAUS NAUDOJIMAS

## Jungimas prie kompiuterio

Jūsų monitorius palaiko savaiminio diegimo funkciją ir turi integruotus garsiakalbius su „Surround X“ funkcija, kuri aiškiai atkuria garsą su turtingais žemais tonais.

\* Savaiminis diegimas: funkcija, kai kompiuteris atpažįsta prijungtą įrenginį, kurį naudotojai gali prijungti prie kompiuterio, ir įjungti, nekonfigūruojant įrenginio ir nedalyvaujant naudotojui.

### ! PASTABA

- Geriausiai vaizdo kokybei išgauti rekomenduojama naudoti monitorių su HDMI jungtimi.
- Jei vietoje integruoto garsiakalbio norite naudoti papildomą išorinį garso įrenginį, monitoriaus garsiakalbio funkciją išjunkite (Žr. psl.63).

## HDMI jungtis

Perduoda skaitmeninius vaizdo ir garso signalus iš kompiuterio į monitorių. Sujunkite kompiuterį su monitoriumi HDMI kabeliu, kaip parodyta šiuose paveiksluose. Turite nustatyti kompiuterį kaip įvesties antraštę, kad prijungtumėte kompiuterį prie monitoriaus HDMI jungtimi. Norėdami pridėti įvesties antraštę, žr. skyrių Įvesties antraštės pridėjimas, Žr. psl.36.

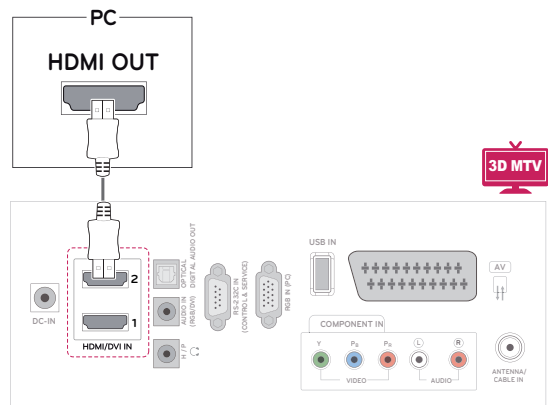
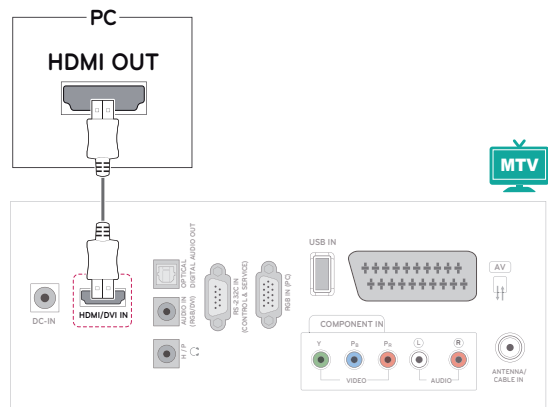

### ! PASTABA

- Naudokite didelės spartos HDMI™ kabelį.
- Jei HDMI režimu negirdite garso, patikrinkite kompiuterio aplinką.
- Jei norite naudoti HDMI-PC režimą, turite nustatyti įvesties antraštę ties PC režimu.

## DVI su HDMI jungtis

Perduoda skaitmeninius vaizdo signalus iš kompiuterio į monitorių. Sujunkite kompiuterį su monitoriumi DVI į HDMI kabeliu, kaip parodyta šiuose paveiksluose. Garso signalui perduoti prijunkite papildomą garso kabelį.

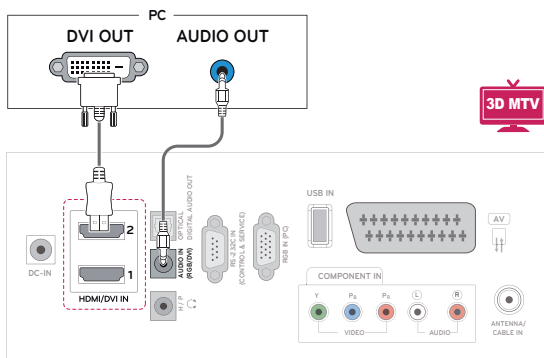
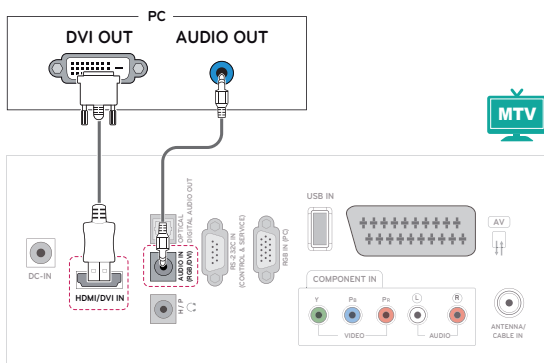

### PASTABA

- Jei norite naudoti HDMI-PC režimą, turite nustatyti įvesties antraštę ties PC režimu.

## RGB jungtis

Perduoda analoginius vaizdo signalus iš kompiuterio į monitorių. Sujunkite kompiuterį su monitoriumi „D-sub“ 15 kontaktų kabeliu, kaip parodyta šiuose paveiksluose. Garso signalui perduoti prijunkite papildomą garso kabelį.

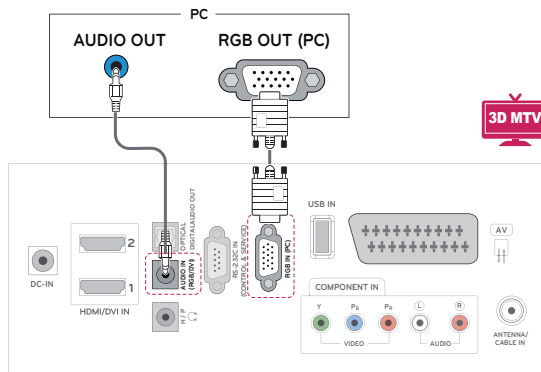
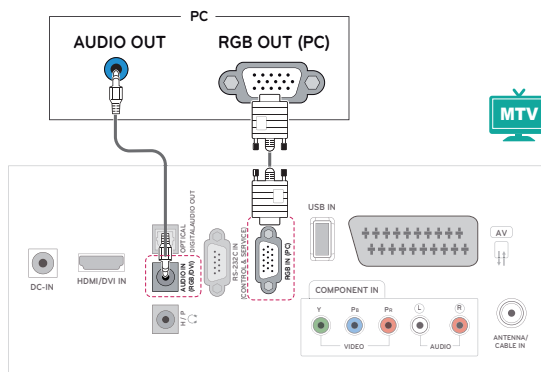

### DĖMESIO

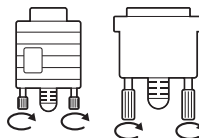

- Prijunkite signalo įvesties laidą ir pritvirtinkite jį pasukdami sraigtus pagal laikrodžio rodyklę.

**PASTABA**

- Jei nenaudojate papildomo išorinio garsia-kalbio, sujunkite kompiuterį su monitoriumi papildomai įsigyjamu garso kabeliu.
- Jei įjungsite sušalusį monitorių, ekranas gali mirgėti. Tai normalu.
- Naudokite dengtą signalo sąsajos kabelį, pvz., „D-sub“ 15 kontaktų kabelį ir DVI į HDMI kabelį su ferito šerdimi, kad būtų išlaikyta standartinė atitiktis gaminiui.
- Ekrane gali pasirodyti raudonų, žalių arba mėlynų taškelių. Tai normalu.

**DĖMESIO**

- Nespauskite ekrano ilgą laiką pirštu, nes taip gali atsirasti laikinas ekrano iškreipimas.
- Venkite ilgą laiką rodyti ekrane nejudantį vaizdą, kad vaizdas jame „neišdegtų“. Jei įmanoma, naudokite ekrano užsklandą.

## Ekranu reguliavimas

### Vaizdo režimo pasirinkimas

Rodykite vaizdus optimaliai jiems pritaikytais nustatymais, pasirinkdami iš anksto nustatytus vaizdo režimus.

- 1 Paspauskite mygtuką **MENU (menu)**, kad pasiektumėte pagrindinius meniu langus.
- 2 Paspauskite navigacijos mygtukus, kad nuslinktumėte iki **VAIZDAS** ir paspauskite mygtuką **OK**.
- 3 Spausdami navigacijos mygtukus nuslinkite iki **Vaizdo režimas** ir paspauskite mygtuką **OK**.
- 4 Spausdami navigacijos mygtukus pasiekite norimą vaizdo režimą ir paspauskite **OK**.

Režimas	Apibūdinimas
<b>Vaizdingas</b>	Pritaiko vaizdo paveikslėlių pardavimo aplinkai, sustiprinant <b>kontrastą, ryškumą, spalvą ir aiškumą</b> .
<b>Įprastas</b>	Pritaiko vaizdą įprastinei aplinkai.
<b>Kinas</b>	Optimaliai pritaiko vaizdą, kad galėtumėte mėgautis filmais taip, lyg juos žiūrėtumėte kino teatre.
<b>Sportas</b>	Pritaiko vaizdą intensyviems ir dinamiškiems veiksmams, sustiprinant pagrindines spalvas, pvz., baltą, žolės spalvą ar dangaus mėlį.
<b>Žaidimai</b>	Optimizuoja vaizdą greito žaidimo ekranui, pvz. kompiuterio ar žaidimų.
<b>1 ar 2 ekspertas</b>	Pritaiko detalius vaizdo nustatymus vaizdo ekspertams bei įprastiniams žiūrovams.

- 5 Baigę, paspauskite mygtuką **EXIT** (išeiti). Grįždami į ankstesnį meniu langą, paspauskite mygtuką **BACK** (atgal).

## Vaizdo parinkčių pritaikymas

Pritaikykite pagrindines ir papildomas kiekvieno vaizdo režimo parinktis geriausiai ekrano veikimui.

- 1 Paspauskite mygtuką **MENU** (menu), kad pasiektumėte pagrindinius meniu langus.
- 2 Paspauskite navigacijos mygtukus, kad nuslinktumėte iki **VAIZDAS** ir paspauskite mygtuką **OK**.
- 3 Spausdami navigacijos mygtukus nuslinkite iki **Vaizdo režimas** ir paspauskite mygtuką **OK**.
- 4 Spausdami navigacijos mygtukus pasiekite norimą vaizdo režimą ir paspauskite **OK**.
- 5 Pasirinkite ir pakoreguokite šias parinktis, tada paspauskite mygtuką **OK**.

Parinktis	Apibūdinimas
<b>Foninis apšvietimas</b>	Pritaiko ekrano šviesumą valdant LCD foninį apšvietimą. Jei sumažinsite šviesumo lygį, ekranas taps tamsesnis ir naudos mažiau energijos, tačiau vaizdo signalas nesuprastės.
<b>Kontrastas</b>	Padidinamas arba sumažinamas vaizdo signalo gradientas. Kai šviesios vaizdo dalių spalvos yra per sodrios, galite naudoti parinktį <b>Kontrastas</b> .
<b>Ryškusmas</b>	Sureguliuojamas pagrindinis vaizdo signalo lygis. Kai tamsios vaizdo dalių spalvos yra per sodrios, galite naudoti parinktį <b>Ryškusmas</b> .
<b>Aiškumas</b>	Reguliuoja vaizdo šviesių ir tamsių spalvų susiliejamą. Kuo mažesnis lygis, tuo švelnesnis vaizdas.
<b>Spalva</b>	Reguliuoja visų spalvų intensyvumą.
<b>Atspalvis</b>	Reguliuoja raudonos ir žalios spalvų pusiausvyrą.
<b>Spalvos temperatūra</b>	Nustatykite šiltas, norėdami sustiprinti šiltesnes spalvas, pvz., raudoną, arba nustatykite šaltas, norėdami padaryti vaizdą melsvesnį.
<b>Išplėstinis valdymas</b>	Pritaikomos išplėstinės parinktys. Daugiau informacijos apie išplėstines parinktis žr. Žr. psl.62.
<b>Vaizdo atstata</b>	Atstato parinktis į numatytuosius nustatymus.

- 6 Baigę paspauskite mygtuką **EXIT** (išeiti). Grįždami į ankstesnį meniu langą, paspauskite mygtuką **BACK** (atgal).

## Kompiuterio ekrano parinkčių pritaikymas

Pritaikykite kiekvieno vaizdo režimo parinktis geriausiai vaizdo kokybei.

- Ši funkcija veikia tik šiuo režimu: RGB[PC].

- 1 Paspauskite mygtuką **MENU** (menu), kad pasiektumėte pagrindinius meniu langus.
- 2 Paspauskite navigacijos mygtukus, kad nuslinktumėte iki **VAIZDAS** ir paspauskite mygtuką **OK**.
- 3 Spausdami navigacijos mygtukus nuslinkite iki **Ekranas** ir paspauskite mygtuką **OK**.
- 4 Pasirinkite ir pakoreguokite šias parinktis, tada paspauskite mygtuką **OK**.

Parinktis	Apibūdinimas	
<b>Skiriamoji geba</b>	Priderinkite RGB režimo skiriamąją gebą. (Skiriamosios gebos meniu įjungiamas tik nurodytai skiriamajai gebai su 60 Hz.)	
	<b>Vertikali skiriamoji geba: 768</b>	
	M1950D 1024 x 768 1280 x 768 <b>1360 x 768 (numatytoji)</b>	
	M2250D <b>1024 x 768(numatytoji)</b> M2350D 1280 x 768 M2450D 1360 x 768 M2550D DM2350D	
	<b>Vertikali skiriamoji geba: 1050</b>	
	M2250D 1400 x 1050 M2350D <b>1680 x 1050 (numatytoji)</b> M2450D M2550D DM2350D	
	<b>Vertikali skiriamoji geba: 900</b>	
	M2250D 1280 x 960 M2350D 1440 x 900 M2450D <b>1600 x 900 (numatytoji)</b> M2550D DM2350D	
	<b>Auto Configure (automatinė konfigūracija)</b>	Automatiškai nustatoma ekrano padėtis, dydis ir fazė. Kelias sekundes vaizdas gali būti rodomas nestabiliai, kol vyksta jo konfigūracija.
	<b>Padėtis / Dydis / Fazė</b>	Pritaikomos parinktys po automatinės konfigūracijos, kai vaizdas yra neryškus, ypač kai virpa ženklai.
<b>Paleisti iš naujo</b>	Atstato parinktis į numatytuosius nustatymus.	

- 5 Baigę paspauskite mygtuką **EXIT** (išeiti). Grįždami į ankstesnį meniu langą, paspauskite mygtuką **BACK** (atgal).



## Garso reguliavimas

### Garso režimo pasirinkimas

Leiskite garsus optimaliai jiems pritaikytais nustatymais, pasirinkdami iš anksto nustatytus garso režimus.

- 1 Paspauskite mygtuką **MENU (menu)**, kad pasiektumėte pagrindinius meniu langus.
- 2 Paspauskite navigacijos mygtukus, kad nuslinktumėte iki **GARSAS** ir paspauskite mygtuką **OK**.
- 3 Spausdami navigacijos mygtukus nuslinkite iki **Garso režimas** ir paspauskite mygtuką **OK**.
- 4 Spausdami navigacijos mygtukus pasiekite norimą garso režimą ir paspauskite **OK**.

Režimas	Apibūdinimas
<b>Įprastas</b>	Pasirinkite, kai norite įprastinės kokybės garso.
<b>Muzika</b>	Pasirinkite, kai klausote muzikos.
<b>Kinas</b>	Pasirinkite, kai žiūrite filmus.
<b>Sportas</b>	Pasirinkite, kai žiūrite sporto renginius.
<b>Žaidimai</b>	Pasirinkite, kai žaidžiate žaidimus.

- 5 Baigę, paspauskite mygtuką **EXIT (išeiti)**. Grįždami į ankstesnį meniu langą, paspauskite mygtuką **BACK (atgal)**.

### Garso parinkčių pritaikymas

Pritaikykite kiekvieno garso režimo parinktis geriausiai garso kokybei.

- 1 Paspauskite mygtuką **MENU (menu)**, kad pasiektumėte pagrindinius meniu langus.
- 2 Paspauskite navigacijos mygtukus, kad nuslinktumėte iki **GARSAS** ir paspauskite mygtuką **OK**.
- 3 Spausdami navigacijos mygtukus nuslinkite iki **Garso režimas** ir paspauskite mygtuką **OK**.
- 4 Spausdami navigacijos mygtukus pasiekite norimą garso režimą ir paspauskite **OK**.
- 5 Pasirinkite ir pakoreguokite šias parinktis, tada paspauskite mygtuką **OK**.

Parinktis	Apibūdinimas
<b>Surround X</b>	Ši parinktis sustiprina garso gilumą ir aiškumą, padidindama erdvinį efektą.
<b>Trigubas</b>	Valdomi dominuojantys išvesties garsai. Įjungus aukštus dažnius, padidės aukštesnio dažnio diapazono išvestis.
<b>Žemas</b>	Valdomi švelnesni išvesties garsai. Įjungus žemus dažnius, padidės žemesnio dažnio diapazono išvestis.
<b>Paleisti iš naujo</b>	Atstato garso režimą į numatytuosius nustatymus.

- 6 Baigę, paspauskite mygtuką **EXIT (išeiti)**. Grįždami į ankstesnį meniu langą, paspauskite mygtuką **BACK (atgal)**.



#### PASTABA

- RGB-PC/HDMI-PC režimu **Trigubas** ir **Žemas** tonų reguliuoti negalima.

# TELEVIZORIAUS ŽIŪRĖJIMAS

## Antenos arba kabelio prijungimas

Vadovaudamiesi toliau pateiktais nurodymais, prijunkite anteną, kabelį arba kabelinį imtuvą, kad galėtumėte žiūrėti televizorių. Priedai gali atrodyti kitaip, nei pavaizduoti iliustracijose, o RF kabelis yra įsigyjamas atskirai.

### Antenos arba bazinio kabelio prijungimas

Prijunkite monitorių prie sieninio antenos lizdo RF kabeliu (75 omu).

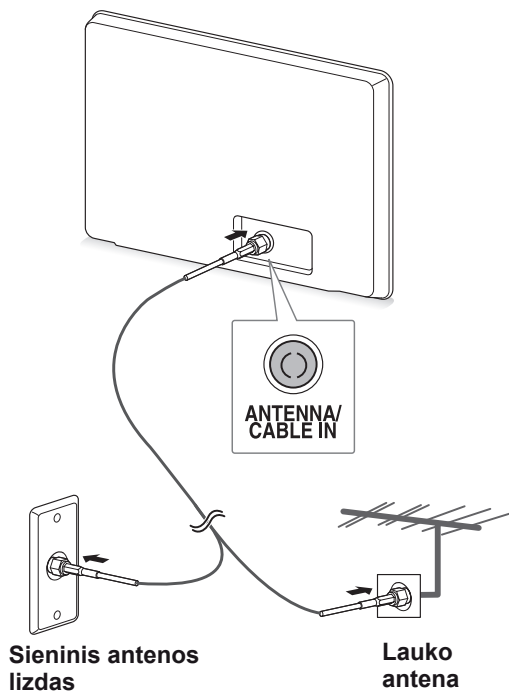

#### PASTABA

- Naudokite signalo skirstytuvą, jei norite naudoti daugiau nei 2 televizorius.
- Jei vaizdo kokybė prasta, jai pagerinti tinkamai sumontuokite signalo stiprintuvą.
- Jei prijungus anteną vaizdo kokybė yra prasta, nukreipkite anteną tinkama kryptimi.
- Daugiau informacijos apie antenos ir kabelio prijungimą rasite <http://AntennaWeb.org>.

## Sujungimas su kabeliniu imtuvu

Prijunkite monitorių prie kabelinio imtuvo, o kabelinį imtuvą prie sieninio antenos lizdo 2 RF kabeliais (75 omu).

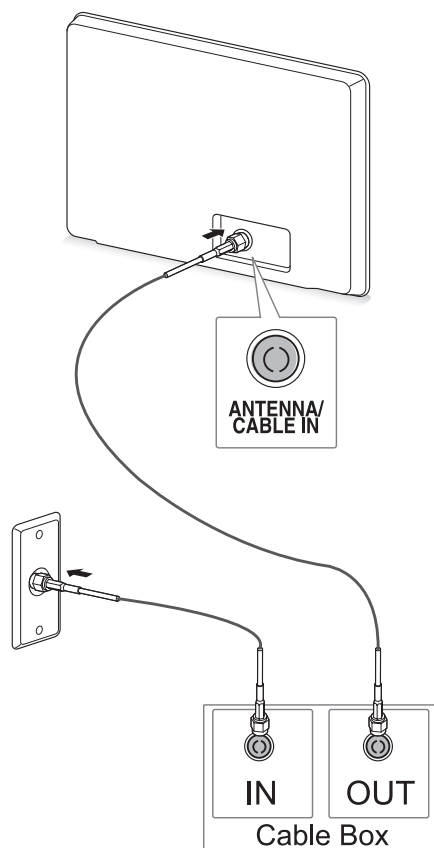

#### DĖMESIO

- Pasirūpinkite, kad nesulenktumėte varinio RF kabelio laido.

**Varinis laidas**

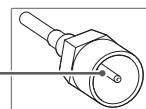

- Įvykdyskite visus sujungimo nurodymus tarp įrenginių ir tik tada prijunkite maitinimo laidą prie maitinimo lizdo, kad nesugadintumėte savo monitoriaus.

## Televizoriaus naudojimas pirmąjį kartą

Pirmą kartą naudojant monitorių pasirodo pradinio nustatymo ekranas. Pasirinkite kalbą ir pritaikykite pagrindinius nustatymus.

1 Prijunkite maitinimo laidą prie sieninio elektros lizdo.

2 Paspauskite  $\phi$  / I ant monitoriaus, kad įjungtumėte monitorių.

Pradeda šviesti maitinimo indikatorius.

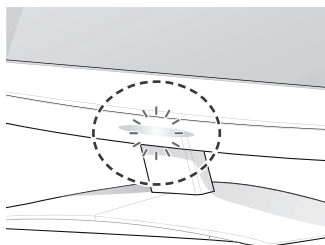

### ! PASTABA

Monitoriui veikiant energijos taupymo režimu, mirksi maitinimo indikatoriaus lemputė.

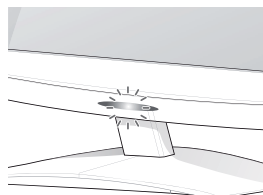

3 Jei televizorių naudojate pirmą kartą, pasirodo pradinio nustatymo ekranas.

### ! PASTABA

- Monitorių taip pat galite perjungti iš PC į TV režimą, paspausdami mygtuką **TV/PC** (televizorius / kompiuteris).
- Funkciją **Initial Setting** (pradiniai nustatymai) galite pasiekti ir pagrindiniame meniu per **PARINKTYS**.
- Jei pasirodžius nustatymų meniu 40 sekundžių nenaudosite monitoriaus, nustatymų meniu išnyks.

4 Vadovaukitės ekrane pateikiamais nurodymais, kad pritaikytumėte monitoriaus nustatymus pagal savo pageidavimus.

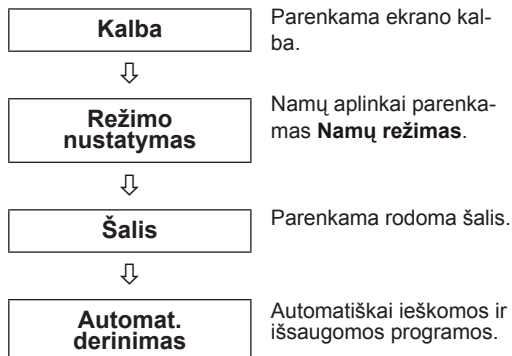

### ! PASTABA

- Norėdami žiūrėti geriausiai jūsų namų aplinkai pritaikytos kokybės vaizdus, pasirinkite režimą **Namų režimas**.
- Režimą „Parduotuvėje“ tinka naudoti parduotuvės aplinkoje.
- Jei pasirinksite režimą **Parduotuvėje**, per 2 minutes anksčiau pritaikyti nustatymai bus perjungti į numatytuosius režimo **Parduotuvėje** nustatymus.

5 Baigę pagrindinius nustatymus, paspauskite mygtuką **OK**.

### ! PASTABA

Jei pradinio nustatymo neužbaigsite, jis pasirodys, kai vėl naudosite televizorių.

6 Norėdami įjungti monitorių, paspauskite  $\phi$  / I ant monitoriaus.

Įsijungia maitinimo indikatorius.

### ! DĖMESIO

Jei ilgesnį laiką neketinate naudoti monitoriaus, ištraukite maitinimo laidą iš sieninio elektros lizdo.

## Televizoriaus žiūrėjimas

- 1 Norėdami įjungti monitorių, paspauskite ant  $\phi$  nuotolinio valdymo pulto arba  $\phi$  / I ant monitoriaus.
- 2 Paspauskite mygtuką **INPUT (įvestis)** ir pasirinkite **Antena**.
- 3 Žiūrėdami televizorių valdykite monitorių naudodami šiuos mygtukus ir meniu.

Mygtukas / meniu	Apibūdinimas
<b>P</b> ( $\wedge$ , $\vee$ ) arba <b>PR</b> ( $\blacktriangle$ , $\blacktriangledown$ )	Slenkama per įrašytas programas
<b>Skaičiai</b>	Parenkama programa įvedant skaičius
$\triangleleft$ (+, -) arba <b>VOL</b> ( $\blacktriangleleft$ , $\blacktriangleright$ )	Pritaiko garsumo lygį
<b>MUTE (nutildyti)</b>	Nutildo visus garsus
<b>PICTURE (vaizdas)</b>	Parenkamas vienas iš nustatytų vaizdo režimų (Žr. psl.60)
<b>AUDIO (garsas)</b>	Parenkamas vienas iš nustatytų garso režimų. (Žr. psl.63)
<b>RATIO (santykis)</b> (išskyrus 3D modelį)	Pakeičia vaizdo dydį (Žr. psl.34)

- 4 Norėdami išjungti monitorių, paspauskite  $\phi$  ant nuotolinio valdymo pulto arba  $\phi$  / I ant monitoriaus.

## Programų valdymas

### Automatinis programų nustatymas

Kitoms šalims nei Suomija, Švedija, Danija ir Norvegija)

Naudokite šią funkciją, kad automatiškai rastumėte ir įrašytumėte visas prieinamas programas.

- 1 Paspauskite mygtuką **MENU (menu)**, kad pasiektumėte pagrindinius meniu langus.
- 2 Spausdami navigacijos mygtukus nuslinkite iki **SĄRANKA** ir paspauskite mygtuką **OK**.
- 3 Spausdami navigacijos mygtukus nuslinkite iki **Automat. derinimas** ir paspauskite mygtuką **OK**.
- 4 Pasirinkite **Pradėti**, kad pradėtumėte automatinę kanalų paiešką. Televizorius automatiškai ieško ir išsaugo prieinamas programas.
- 5 Baigę, paspauskite mygtuką **EXIT (išeiti)**. Grįždami į ankstesnį meniu langą, paspauskite mygtuką **BACK (atgal)**.



#### PASTABA

- 4 skaitmenų slaptažodį įveskite **skaitmenų** mygtukais, kai nustatyta **Užrakinti sistemą reikšmė „Įjungta“**.
- Automatinis numeravimas: nuspręskite, ar derinant naudoti tokius programų numerius, kokius siunčia transliuojančios stotys.
- Šalies meniu pasirinkus **Italija**, ir jei pasirodo iškylantis langas atsiradus prieštarigai programai po automatinės paieškos, pasirinkite transliuotoją prieštarigam programos numeriui išspręsti.

**Tik Suomijai, Švedijai, Danijai ir Norvegijai**

„DVB-C Auto Tuning“ (DVB-C automat. derinimas) yra meniu, skirtas tų šalių vartotojams, kuriose palaikomas DVB kabelis.

- Jei norite pasirinkti **Antena**
- 1 Paspauskite mygtuką **MENU (menu)**, kad pasiektumėte pagrindinius meniu langus.
  - 2 Spausdami navigacijos mygtukus nuslinkite iki **SĄRANKA** ir paspauskite mygtuką **OK**.
  - 3 Spausdami navigacijos mygtukus nuslinkite iki **Automat. derinimas** ir paspauskite mygtuką **OK**.
  - 4 Spausdami navigacijos mygtukus nuslinkite iki **Antena** ir paspauskite mygtuką **OK**.
  - 5 Pasirinkite **Pradėti**, kad pradėtumėte automatinę kanalų paiešką.  
Televizorius automatiškai ieško ir išsaugo prieinamas programas.
  - 6 Baigę, paspauskite mygtuką **EXIT (išeiti)**.  
Grįždami į ankstesnį meniu langą, paspauskite mygtuką **BACK (atgal)**.

**! PASTABA**

- 4 skaitmenų slaptažodį įveskite **skaitmenų** mygtukais, kai nustatyta **Užrakinti sistemą reikšmė „Ijungta“**.
- Automatinis numeravimas: nuspręskite, ar derinant naudoti tokius programų numerius, kokius siunčia transliuojančios stotys.

- Jei norite pasirinkti **Kabelinę**
- 1 Paspauskite mygtuką **MENU (menu)**, kad pasiektumėte pagrindinius meniu langus.
  - 2 Spausdami navigacijos mygtukus nuslinkite iki **SĄRANKA** ir paspauskite mygtuką **OK**.
  - 3 Spausdami navigacijos mygtukus nuslinkite iki **Automat. derinimas** ir paspauskite mygtuką **OK**.
  - 4 Spausdami navigacijos mygtukus nuslinkite iki **Kabelinė** ir paspauskite mygtuką **OK**.
  - 5 Spausdami navigacijos mygtukus nuslinkite iki **Comhem** arba **Kiti operatoriai** ir paspauskite mygtuką **OK**.
  - 6 Spausdami navigacijos mygtukus nuslinkite iki **Numatytasis, Visas** arba **Vartotojas** ir paspauskite mygtuką **OK**.
  - 7 Paspauskite navigacijos arba skaičių mygtukus, kad nuslinktumėte ir tinkamai pakoreguotumėte nustatymus (išskyrus režimą **Visas**) ir paspauskite mygtuką **OK**.
  - 8 Spausdami navigacijos mygtukus nuslinkite iki **Uždaryti** ir paspauskite mygtuką **OK**.
  - 9 Pasirinkite **Pradėti**, kad pradėtumėte automatinę kanalų paiešką.  
Televizorius automatiškai ieško ir išsaugo prieinamas programas.
  - 10 Baigę, paspauskite mygtuką **EXIT (išeiti)**.  
Grįždami į ankstesnį meniu langą, paspauskite mygtuką **BACK (atgal)**.

**! PASTABA**

- 4 skaitmenų slaptažodį įveskite **skaitmenų** mygtukais, kai nustatyta **Užrakinti sistemą reikšmė „Ijungta“**.
- Automatinis numeravimas: nuspręskite, ar derinant naudoti tokius programų numerius, kokius siunčia transliuojančios stotys.

- Pasirinkus **Kabelinė, Kabelinės televizijos paslaugų operatoriaus** pasirinkimo langas gali skirtis arba jis gali būti visai nerodomas, priklausomai nuo atitinkamos šalies kabelinės televizijos sąlygų.

Kontekstinis langas, skirtas pasirinkti **Paslaugos operatorių**, rodomas tik šiais 3 atvejais: kai atidarote meniu **Initial Setting** (Pradinis nustatymas), kai pakeičiate **Antena** į **Kabelinė** arba kai atidarote meniu pakeitę nustatymą **Šalis**.

Norėdami pasirinkti **Paslaugos operatorių** kitais, nei nurodyti 3 atvejais, galite tai padaryti pasirinkdami **SĄRANKA** → **Kabelinės skaitmeninės TV (DTV) nustatymas** → **Paslaugos operatorius**.
- Gautieji sertifikatai PO: Švedija (Comhem, Canal Digital), Danija (YouSee, Canal Digital, Stofa), Norvegija (Canal Digital).

Jeigu sąrašė nėra jūsų pageidaujamo paslaugų operatoriaus, pasirinkite **Kiti operatoriai**. Jei pasirenkate „Kiti operatoriai“ arba pasirinkta šalis palaiko tik „Kiti operatoriai“, visiems kanalams surasti gali prireikti laiko, o kai kurie kanalai gali būti nesurasti.

Jei kai kurie kanalai neatsiranda, atlikite šiuos veiksmus:

  - SĄRANKA** → **Automat. derinimas** → **Kabelinė**
  - Įveskite papildomas reikšmes, pvz., dažnį, simbolių spartą, moduliaciją ir tinklo ID (minėtos informacijos galite teirautis savo kabelinės televizijos paslaugos tiekėjo).
- Šitos vertės yra būtinos, kad būtų galima greitai ir teisingai ieškoti visų pasiekiamų programų. Paprastai naudojamos vertės yra pateiktos kaip „numatytosios“. Tačiau teisingų nustatymų paklauskite kabelinių paslaugų tiekėjo. Kai vykdomas Automat. derinimas DVB kabelio režimu, pasirinkus parinktį „Visas“, bus ieškoma per visus dažnius, siekiant rasti prieinamus kanalus. Tuo atveju, kai programa nėra ieškoma pasirinkus „Numatytasis“, atlikite paiešką pasirinkdami „Visas“. Tačiau tuo atveju, kai programa yra ieškoma pasirinkus „Visas“, „Automat. derinimo“ laikas gali pailgėti.

  - » **Dažnis:** įveskite vartotojo nustatytą dažnių diapazoną.
  - » **Simbolių sparta:** įveskite naudotojo nustatytą simbolių spartą (simbolių sparta: greitis,

kuriuo įrenginys, pvz., modemas, siunčia simbolius į kanalą).

- » **Moduliacija:** įveskite naudotojo nustatytą moduliaciją. (Moduliacija: garso ir vaizdo signalų įkėlimas į perdavimo įtaisą).
- » **Tinklo ID:** unikalus identifikatorius, priskirtas kiekvienam naudotojui.

**Jei šalies nustatyme pasirenkate „-“ (išskyrus Suomiją, Švediją, Daniją ir Norvegiją)**

Norėdami žiūrėti DVB-C kitose šalyse nei Suomija, Švedija, Danija ir Norvegija, rinkdamiesi PARINKTĮ, kaip šalį nustatykite „-“.

Per Automat. derinimą galite pasirinkti režimą Vartotojas arba režimą Visas.

Derinant vartotojo režimą gali reikėti atitinkamos informacijos apie namų dažnį, ir ši informacija priklauso nuo paslaugą tiekiančio Kabelinės paslaugos operatoriaus (PO).

Derinant režimu Visas, kai kurie kanalai gali būti ribojami tam tikriems kabelinių paslaugų operatoriams (PO), ir derinimas gali ilgai užtrukti.

#### **!** PASTABA

- Jūsų kabelinės televizijos paslaugos tiekėjas gali apmokestinti savo paslaugas arba reikauti, kad sutiktumėte su jo verslo sąlygomis.
- DVB-C kabelis su tam tikrais kabelinės televizijos paslaugos tiekėjais gali veikti netinkamai.
- Negarantuojamas suderinamumas su DVB-C skaitmeninės kabelinės televizijos transliacijomis.

## Programų nustatymas ranka (skaitmeniniu režimu)

Rankinis programų nustatymas leidžia ranka pridėti programą prie programų sąrašo.

(Kitoms šalims nei Suomija, Švedija, Danija ir Norvegija, kai pasirenkama Antena, jei pasirinkta Suomija, Švedija, Danija, Norvegija arba „-“ šalis)

- 1 Paspauskite mygtuką **MENU (menu)**, kad pasiektumėte pagrindinius meniu langus.
- 2 Spausdami navigacijos mygtukus nuslinkite iki **SĄRANKA** ir paspauskite mygtuką **OK**.
- 3 Spausdami navigacijos mygtukus nuslinkite iki **Rankin. derinimas** ir paspauskite mygtuką **OK**.
- 4 Spausdami navigacijos mygtukus nuslinkite iki DTV.
- 5 Spausdami navigacijos arba skaičių mygtukus, nuslinkite ir pasirinkite pageidaujamą kanalo numerį, ir pridėkite programų.
- 6 Baigę, paspauskite mygtuką **EXIT (išeiti)**. Grįždami į ankstesnį meniu langą, paspauskite mygtuką **BACK (atgal)**.

### ! PASTABA

- 4 skaitmenų slaptažodį įveskite **skaitmenų** mygtukais, kai nustatyta Užrakinti sistemą reikšmė „**Įjungta**“.

(Renkantis kabelinę (DVB kabelinį režimą), jei pasirinkta Suomija, Švedija, Danija, Norvegija arba „-“ šalis)

- 1 Paspauskite mygtuką **MENU (menu)**, kad pasiektumėte pagrindinius meniu langus.
- 2 Spausdami navigacijos mygtukus nuslinkite iki **SĄRANKA** ir paspauskite mygtuką **OK**.
- 3 Spausdami navigacijos mygtukus nuslinkite iki **Rankin. derinimas** ir paspauskite mygtuką **OK**.
- 4 Spausdami navigacijos mygtukus nuslinkite iki DTV.
- 5 Spausdami navigacijos arba skaičių mygtukus, nuslinkite ir pasirinkite pageidaujamą dažnį, simbolių spartą ir moduliaciją, ir pridėkite programų.
- 6 Baigę, paspauskite mygtuką **EXIT (išeiti)**. Grįždami į ankstesnį meniu langą, paspauskite mygtuką **BACK (atgal)**.

### ! PASTABA

- 4 skaitmenų slaptažodį įveskite **skaitmenų** mygtukais, kai nustatyta Užrakinti sistemą reikšmė „**Įjungta**“.
- **Simbolių sparta**: įveskite naudotojo apibrėžtą simbolių spartą. (simbolių sparta: greitis, kuriuo įrenginys, pvz., modemas, siunčia simbolius į kanalą).
- **Moduliacija**: įveskite naudotojo apibrėžtą moduliaciją. (Moduliacija: garso ir vaizdo signalų įkėlimas į perdavimo įtaisą)
- Dažnis, simbolių sparta ir moduliacijos režimas yra reikalingi norint tinkamai pridėti programą DVB kabeliniu režimu. Tinkamų reikšmių teiraukitės kabelinės televizijos paslaugos tiekėjo.

## Programų nustatymas ranka (analoginiu režimu)

Rankin. derinimas leidžia ranka nustatyti ir pageidaujama tvarka sudėlioti nustatytas stotis.

- 1 Paspauskite mygtuką **MENU (menu)**, kad pasiektumėte pagrindinius meniu langus.
- 2 Paspauskite navigacijos mygtukus, kad nuslinktumėte iki **SĄRANKA** ir paspauskite mygtuką **OK**.
- 3 Spausdami navigacijos mygtukus nuslinkite iki **Rankin. derinimas** ir paspauskite mygtuką **OK**.
- 4 Spausdami navigacijos mygtukus nuslinkite iki **TV** ir paspauskite mygtuką **OK**.
- 5 Spausdami navigacijos mygtukus nuslinkite iki **Sistema**.
- 6 Spausdami navigacijos mygtukus nuslinkite iki **V/UHF** arba **Kabelinė**.
- 7 Spausdami navigacijos arba skaičių mygtukus nuslinkite iki pageidaujamo kanalo numerio.
- 8 Spausdami navigacijos mygtukus, nuslinkite iki **Commence searching** (Paieškos pradžia).
- 9 Spausdami navigacijos mygtukus nuslinkite iki **Išsaugoti** ir paspauskite mygtuką **OK**.
- 10 Baigę, paspauskite mygtuką **EXIT (išeiti)**. Grįždami į ankstesnį meniu langą, paspauskite mygtuką **BACK (atgal)**.



### PASTABA

- 4 skaitmenų slaptažodį įveskite **skaitmenų** mygtukais, kai nustatyta Užrakinti sistemą reikšmė „**Įjungta**“.
- **L**: SECAM L/L (Prancūzija)
- **BG**: PAL B/G, SECAM B/G (Europa / Rytų Europa / Azija / Naujoji Zelandija / Vidurio Rytai / Afrika / Australija)
- **I**: PAL I/II (JK / Airija / Honkongas / Pietų Afrika)
- **DK**: PAL D/K, SECAM D/K (Rytų Europa / Kinija / Afrika / NVS)
- Norėdami įrašyti kitą kanalą, pakartokite nuo 4 iki 9 žingsnius.

## Stoties pavadinimo priskyrimas

Kiekvienam stoties numeriui galima suteikti pavadinimą iš penkių ženklų.

- 1 Paspauskite mygtuką **MENU (menu)**, kad pasiektumėte pagrindinius meniu langus.
- 2 Spausdami navigacijos mygtukus nuslinkite iki **SĄRANKA** ir paspauskite mygtuką **OK**.
- 3 Spausdami navigacijos mygtukus nuslinkite iki **Rankin. derinimas** ir paspauskite mygtuką **OK**.
- 4 Spausdami navigacijos mygtukus nuslinkite iki **TV**.
- 5 Spausdami navigacijos mygtukus nuslinkite iki **Pavadin.** ir paspauskite mygtuką **OK**.
- 6 Spausdami navigacijos mygtukus nuslinkite **TV System (TV sistema)**.
- 7 Spausdami navigacijos mygtukus nuslinkite iki **V/UHF** arba **Kabelinė**.
- 8 Spausdami navigacijos mygtukus nuslinkite iki padėties **Pasirinkti** ir pasirinkite antrą ženklą, ir t. t. Galite naudoti abėcėlės raides A–Z, skaičius 0–9, +/- ir tarpo simbolį, ir paspausti **OK**.
- 9 Spausdami navigacijos mygtukus nuslinkite iki **Uždaryti** ir paspauskite mygtuką **OK**.
- 10 Spausdami navigacijos mygtukus nuslinkite iki **Išsaugoti** ir paspauskite mygtuką **OK**.
- 11 Baigę, paspauskite mygtuką **EXIT (išeiti)**. Grįždami į ankstesnį meniu langą, paspauskite mygtuką **BACK (atgal)**.



## Kabelinės DTV nustatymas (tik kabeliniu režimu)

Diapazonas, kurį vartotojas gali išrinkti iš Paslaugos operatorių meniu skiriasi priklausomai nuo Paslaugos operatorių skaičiaus, kuriuos palaiko kiekviena šalis, ir jei palaikomų Paslaugos operatorių skaičius kiekvienai šaliai yra 1, atitinkama funkcija tampa deaktivacija.

Pakeitus Paslaugos operatorių, pasirodo įspėjimo langas, kuriame rašoma, kad aptiktų kanalų sąrašas bus pašalintas, kai bus paspaustas mygtukas OK arba bus pasirinkta Uždaryti, ir pasirinkus TAIP pasirodo kontekstinis Automat. derinimo langas.

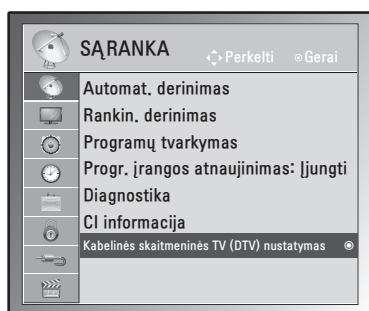

- 1 Paspauskite mygtuką **MENU (menu)**, kad pasiektumėte pagrindinius meniu langus.
- 2 Spausdami navigacijos mygtukus nuslinkite iki **SĄRANKA** ir paspauskite mygtuką **OK**.
- 3 Spausdami navigacijos mygtukus nuslinkite iki **Kabelinės skaitmeninės TV (DTV nustatymas)** ir paspauskite mygtuką **OK**.
- 4 Spausdami navigacijos mygtukus nuslinkite iki **Paslaugos operatorius** arba **Automatinis kanalų atnaujinimas** ir paspauskite mygtuką **OK**.
- 5 Baigę, paspauskite mygtuką **EXIT (išeiti)**. Grįždami į ankstesnį meniu langą, paspauskite mygtuką **BACK (atgal)**.

### ! PASTABA

- Jei pasirinksite Kabelis, bus parodytas meniu Kabelinės skaitmeninės TV (DTV) nustatymas.
- Kai Automatinis kanalų atnaujinimas yra Ijungt., kanalų informacija bus automatiškai atnaujinama, kai pasikeis tinklo informacija.
- Kai Automatinis kanalų atnaujinimas yra Išjungt., kanalų informacija nebus atnaujinama.

## Programų sąrašo redagavimas

- 1 Paspauskite mygtuką **MENU (menu)**, kad pasiektumėte pagrindinius meniu langus.
- 2 Spausdami navigacijos mygtukus nuslinkite iki **SĄRANKA** ir paspauskite mygtuką **OK**.
- 3 Spausdami navigacijos mygtukus nuslinkite iki **Programų tvarkymas** ir paspauskite mygtuką **OK**.
- 4 Tvarkykite programas šiais mygtukais.

Mygtukas	Apibūdinimas
^	Pažymi programos tipą.
<b>NAVIGACIJA</b>	Slenka per programos tipus ar programas
<b>OK (GERAI)</b>	Parenkama žiūrėti programa
P (^, v)	Pereina prie ankstesnio arba kito puslapio

### ! PASTABA

- 4 skaitmenų slaptažodį įveskite **skaitmenų** mygtukais, kai nustatyta Užrakinti sistemą reikšmė „Ijungta“.

## DTV / RADIJO režimu

### Kaip praleisti programos numerį

- 1 Spausdami navigacijos mygtukus nuslinkite prie norimo praleisti programos numerio.
- 2 Paspauskite **mėlyną** mygtuką, kad praleistumėte pasirinktą programos numerį.
- 3 Paspauskite **mėlyną** mygtuką dar kartą, kad atleistumėte.



### PASTABA

- Praleistos programos programų sąrašė rodomos mėlynai ir šios programos ekrane nebus rodomos, kai žiūrint televizorių programoms keisti bus naudojamas mygtukas P(∧, ∨).
- Jei norite žiūrėti praleistą programą, skaičių mygtukais surinkite programos numerį arba atlaisvinkite jį iš programų tvarkymo arba EPG meniu.

## TV režimu

### Programos šalinimas

- 1 Spausdami navigacijos mygtukus nuslinkite prie norimo ištrinti programos numerio.
- 2 Paspauskite **raudoną** mygtuką, kad pašalintumėte pasirinktą programos numerį.
- 3 Paspauskite **Mėlyną** mygtuką, kad atleistumėte.



### PASTABA

- Pasirinkta programa panaikinama, o visos kitos programos perkeliama viena vieta į priekį.

### Programos perkėlimas

- 1 Spausdami navigacijos mygtukus nuslinkite prie norimo perkelti programos numerio.
- 2 Pasirinkus norimą perkelti programos numerį, paspauskite **žalią** mygtuką.
- 3 Paspauskite navigacijos mygtukus, pereikite į vietą, kur norite perkelti programos numerį, ir dar kartą paspauskite **žalią** mygtuką.

### Autom. rūšiavimas

- 1 Paspauskite **geltoną** mygtuką, kad pradėtumėte Autom. rūšiavimą.



### PASTABA

- Vieną kartą aktyvavę „Autom. rūšiavimas“, programų daugiau redaguoti nebegalėsite.

### Kaip praleisti programos numerį

- 1 Spausdami navigacijos mygtukus nuslinkite prie norimo praleisti programos numerio.
- 2 Paspauskite **mėlyną** mygtuką, kad praleistumėte pasirinktą programos numerį.
- 3 Paspauskite **mėlyną** mygtuką dar kartą, kad atleistumėte.



### PASTABA

- Žiūrėdami televizorių negalėsite pasirinkti praleistos programos naudodami P (∧, ∨).
- Jei norite žiūrėti praleistą programą, skaičių mygtukais surinkite programos numerį arba atlaisvinkite jį iš **programų tvarkymo** arba EPG meniu.

## Progr. įrangos atnaujinimas

Progr. įrangos atnaujinimas reiškia, kad galima atsisiųsti programinę įrangą per skaitmeninę antžeminę transliavimo sistemą.

- 1 Paspauskite mygtuką **MENU (menu)**, kad pasiektumėte pagrindinius meniu langus.
- 2 Spausdami navigacijos mygtukus nuslinkite iki **SĄRANKA** ir paspauskite mygtuką **OK**.
- 3 Spausdami navigacijos mygtukus nuslinkite iki **Progr. įrangos atnaujinimas** ir paspauskite mygtuką **OK**.
- 4 Pasirinkite **Ijungti** arba **Išjungti**.  
Jei pasirinksite Ijungti, naudotojo patvirtintas pranešimo langelis bus rodomas pranešant, kad rasta nauja programinė įranga.
- 5 Baigę, paspauskite mygtuką **EXIT (išeiti)**.  
Grįždami į ankstesnį meniu langą, paspauskite mygtuką **BACK (atgal)**.

- Pasirinkite **Taip** mygtuku < >, ir pamatysite tokį vaizdą.
- Kai maitinimas išjungiamas, prasideda atsiuntimas. Jei atnaujinant įjungiamas maitinimas, parodoma eigos būseną.

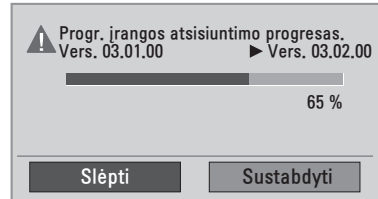

- Baigus naujinti programinę įrangą, sistema paleidžiama iš naujo.

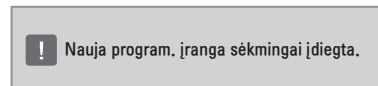

### Nustatant „Progr. įrangos atnaujinimas“

- Retkarčiais dėl atnaujintos skaitmeninės programinės įrangos informacijos perdavimo monitoriaus ekrane bus parodytas šis meniu.

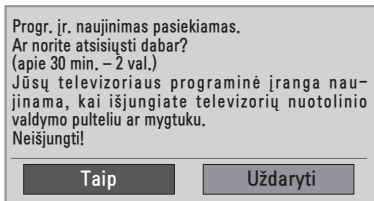

- Paprastas atnaujinimas: esamo atnaujinimo srautui.

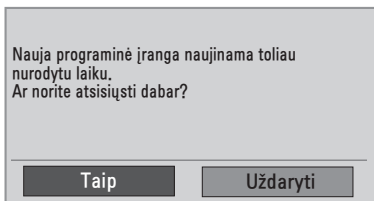

- Suplanuotas atnaujinimas: suplanuotam atnaujinimo srautui. Kai Progr. įrangos atnaujinimo meniu yra „Išjungt.“, pasirodo pranešimas dėl jo pakeitimo į „Ijungt.“.

### ! PASTABA

- Progr. įrangos atnaujinimo metu atkreipkite dėmesį į šiuos dalykus:
  - » Monitorius turi būti išjungtas.
  - » Antena negali būti atjungta.
  - » Po Progr. įrangos atnaujinimo galite patvirtinti atnaujintos programinės įrangos versiją diagnostikos meniu.
  - » Gali reikėti kelių valandų, kad būtų atsųsta programinė įranga, todėl užtikrinkite, kad atsiuntimo metu nedingtų maitinimas.

## Diagnostika

Ši funkcija leidžia jums peržiūrėti informaciją apie gamintoją, modelį ar tipą, serijos numerį ir programinės įrangos versiją.

- Čia parodoma nustatyto **\*MUX** informacija ir signalo stiprumas.
  - Čia parodoma pasirinkto **\*MUX** signalo informacija ir paslaugos pavadinimas.
  - **\*MUX**: aukštesnis kanalų katalogas skaitmeniniame transliavime (viena MUX yra keli kanalai.)
- 1 Paspauskite mygtuką **MENU (menu)**, kad pasiektumėte pagrindinius meniu langus.
  - 2 Spausdami navigacijos mygtukus nuslinkite iki **SAŖANKA** ir paspauskite mygtuką **OK**.
  - 3 Spausdami navigacijos mygtukus nuslinkite iki **Diagnostika** ir paspauskite mygtuką **OK**.
  - 4 Rodomas gamintojas, modelis/tipas, serijos numeris ir programinės įrangos versija.
  - 5 Baigę, paspauskite mygtuką **EXIT (išeiti)**. Grįždami į ankstesnį meniu langą, paspauskite mygtuką **BACK (atgal)**.

## CI [Bendrosios sąsajos] informacija

Ši funkcija leidžia jums žiūrėti kai kurias koduotas paslaugas (mokamas paslaugas). Jei pašalinsite CI modulį, negalėsite žiūrėti mokamų paslaugų. Kai modulis yra įterpiamas į CI lizdą, galite gauti prieigą prie modulio meniu. Norėdami nusipirkti modulį ir išmaniają kortelę, susisiekite su savo platintoju. Pakartotinai neįdėkite arba neišimkite CI modulio iš monitoriaus. Tai gali sukelti veikimo sutrikimą. Kai monitorius yra įjungiamas po CI modulio įdėjimo, gali nebūti jokio garso išvedimo.

Tai gali būti nesuderinama su CI moduliu ir išmaniaja kortele.

CI (Bendrosios sąsajos) funkcijos gali neveikti priklausomai nuo šalies transliacijų aplinkybių.

Naudodami CAM (Sąlyginės prieigos modulį) įsitinkinkite, kad jis visiškai atitinka DVB CI ar „CI plus“ reikalavimus.

- 1 Paspauskite mygtuką **MENU (menu)**, kad pasiektumėte pagrindinius meniu langus.
- 2 Spausdami navigacijos mygtukus nuslinkite iki **SAŖANKA** ir paspauskite mygtuką **OK**.
- 3 Spausdami navigacijos mygtukus nuslinkite iki **CI informacija**. ir paspauskite mygtuką **OK**.
- 4 Pasirinkite pageidaujamą elementą: modulio informaciją, išmaniosios kortelės informaciją, kalbą ar programinės įrangos atsisiuntimą ir taip toliau, ir paspauskite **OK**.
- 5 Baigę, paspauskite mygtuką **EXIT (išeiti)**. Grįždami į ankstesnį meniu langą, paspauskite mygtuką **BACK (atgal)**.



### PASTABA

- Šis OSD yra skirtas tik iliustravimui, ir meniu parinktys bei ekrano formatai keisis pagal skaitmeninių mokamų paslaugų tiekėją.
- Galima pakeisti CI (Bendrosios sąsajos) meniu ekraną ir paslaugą, bet dėl to reikia pasikonsultuoti su platintoju.

## Programų sąrašo pasirinkimas

Atmintyje saugomas programos galite patikrinti programų lentelėje.

### Programų lentelės rodymas

- 1 Paspauskite mygtuką **LIST (sąrašas)**, kad pasiektumėte Programų sąrašą.
- 2 Baigę, paspauskite mygtuką **MENU (menu)** arba **EXIT (išeiti)**.

#### ! PASTABA

- Galite pastebėti, kad kai kurių programų numeriai yra mėlynos spalvos. Automatinio nustatymo metu arba programų redagavimo režime jos buvo nustatytos praleisti.
- Kai kurios programų lentelėje rodomos programos turi tik kanalo numerį, o tai reiškia, kad joms nėra nustatytas stoties pavadinimas.

### Kaip pasirinkti programą iš programų lentelės

- 1 Paspauskite navigacijos mygtukus, kad pasiektumėte programą.
- 2 Pereikite prie pasirinkto programos numerio ir paspauskite **OK**.

#### ! PASTABA

- Skaitmeninės televizijos režimu paspauskite mygtuką **TV/RAD**. (Programos, kurias šiuo metu žiūrite, režimas bus keičiamas tarp televizijos, skaitmeninės televizijos ir radijo.)

### Kaip peržiūrėti programą programų lentelėje

- 1 Verskite puslapius spausdami navigacijos mygtukus.
- 2 Grįžkite prie įprastinio televizoriaus žiūrėjimo ir paspauskite mygtuką **LIST (sąrašas)**.

## Mėgstamiausių programų nustatymas

### Mėgstamiausios programos pasirinkimas

Mėgstamos programos yra patogi funkcija, leidžianti jums greitai ieškoti programose pagal poreikius, nelaukiant, kol televizorius ieškos po visas tarpines programas.

- 1 Pasirinkite norimą programą.
- 2 Paspauskite mygtuką **Q.MENU (spartusis menu)**, kad pasiektumėte meniu **Mėgstamiausi**.
- 3 Spausdami navigacijos mygtukus nuslinkite iki **Mėgstamiausias**.
- 4 Baigę, paspauskite mygtuką **OK** arba **Q.MENU (spartusis menu)**.

#### ! PASTABA

- Pasirinkta programa bus automatiškai įtraukta į mėgstamiausių programų sąrašą.

### Mėgstamiausių programų sąrašo rodymas

- 1 Paspauskite mygtuką **FAV**, kad pasiektumėte Mėgstamiausių programų sąrašą.
- 2 Baigę paspauskite mygtuką **EXIT (išeiti)**.

## Papildomų parinkčių naudojimas

### Vaizdo formato pritaikymas

Pakeiskite vaizdą, kad pamatytumėte jo optimalų dydį, paspausdami **RATIO (santykis)** (išskyrus 3D modelį) arba Q.MENU, kol žiūrite monitorių.



#### DĖMESIO

- Jei ekranas ilgą laiką rodo fiksuotą vaizdą, tas vaizdas gali „išdegti“ ir likti nuolatinio defektu ekrane. Tokiam „vaizdo išdeginimui“ ar „išdeginimui“ garantija neteikiama.
- Jei vaizdo formatas ilgam laikui yra nustatytas į 4:3, vaizdo išdeginimas gali atsirasti apatinėje televizoriaus ekrano dalyje.



#### PASTABA

Vaizdo dydį galite pakeisti ir per sparčiuosius meniu arba per pagrindinį meniu.

- **16:9**: ši funkcija sureguliuoja vaizdą taip, kad linijinėje proporcijoje horizontalus vaizdas būtų per visą ekraną (patogu žiūrėti 4:3 formato DVD plokšteles).

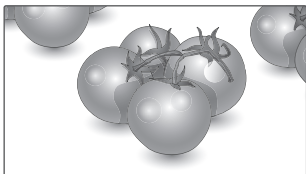

- **Tik skenuoti**: šis pasirinkimas leis žiūrėti aukščiausios kokybės vaizdą neprarandant originalaus vaizdo, kai vaizdas yra didelės skiriamosios gebos.

Pastaba: jei pradiniam vaizde yra triukšmo, šį triukšmą galite stebėti ties kraštu.

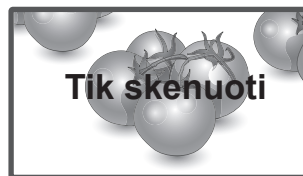

- **Originalus**: kai monitorius priima plačiaekranį signalą, šis automatiškai yra pakeičiamas į siunčiamo vaizdo formatą.

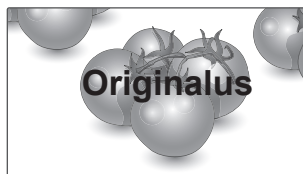

- **Automatinis plotis**: kai monitorius gauna plataus ekrano signalą, jūs galite pakeisti vaizdą tiek horizontaliai, tiek vertikaliam linijinei proporcijai, kad ekranas būtų visiškai užpildytas.

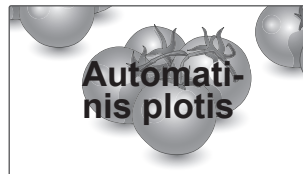

- **4:3:** šis pasirinkimas leis žiūrėti vaizdą standarti- niu formatu 4:3, kai iš abiejų vaizdo pusių atsi- randa pilkos juostos.

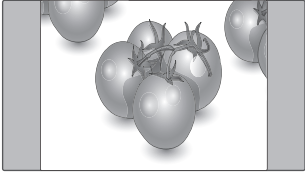

- **Kino mastelis:** rinkitės kino mastelį, kai norite padidinti vaizdą tinkamu santykiu. Pastaba: didinant arba mažinant vaizdą, jis gali būti iškraipytas.

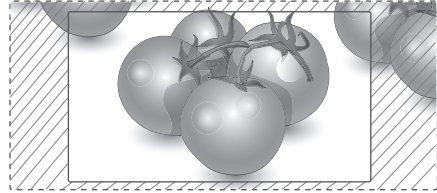

- **14:9:** naudodami šią funkciją galite žiūrėti vaizdą formatu 14:9 arba bendrąją monitoriaus nustaty- tą programą 14:9 režimu. 14:9 ekranas rodomas taip pat, kaip 4:3 formatu, tik praplečiamas į kairę ir į dešinę.

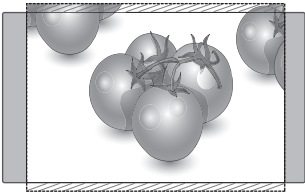

- **Mygtukai < arba >:** sureguliuokite Kino mas- telio didinimo santykį. Reguliavimo diapazo- nas yra nuo 1 iki 16.
- **∧ arba ∨** mygtukas: Perkelkite ekraną.

- **Mastelis:** šis pasirinkimas leidžia žiūrėti nepa- kitusį vaizdą per visą ekraną. Tačiau viršuje ir apačioje vaizdas bus šiek tiek „nukirptas“.

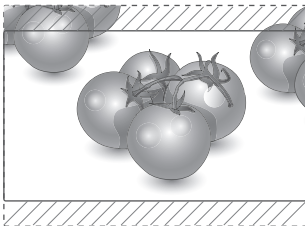

#### PASTABA

- Komponento režimu galite pasirinkti tik **4:3, 16:9 (Platus), 14:9, Mastelis / Kino maste- lis**.
- HDMI režimu galite pasirinkti tik **4:3, Origi- nalus, 16:9 (Platus), 14:9, Mastelis/Kino mastelis**.
- **4:3, 16:9 (Platus)** galite pasirinkti tik RGB- PC, HDMI-PC režimu.
- Režimu DTV / HDMI / Komponentas (virš 720p) galima naudoti **Tik skenuoti**.
- Analoginės televizijos/AV režimu galima pasi- rinkti režimą **Automatinis plotis**.

## Įvesčių sąrašo naudojimas

### Įvesties šaltinio pasirinkimas

- 1 Paspauskite mygtuką **INPUT (įvestis)**, kad pasiektumėte įvesčių šaltinių sąrašą.  
- Prijungtas įrenginys bus rodomas kiekviename įvesties šaltinyje.
- 2 Paspauskite navigacijos mygtukus, kad nuslinktumėte iki vieno iš įvesčių šaltinių, ir paspauskite mygtuką **OK**.

Įvesties šaltinis	Apibūdinimas
<b>Antena arba Kabelis</b>	Žiūrėkite per anteną, kabelį ar skaitmeninį kabelį transliuojamą televiziją.
<b>RGB</b>	Žiūrėkite kompiuterio rodinį ekrane
<b>AV</b>	Žiūrėkite VCR ar kitų išorinių įrenginių turinį
<b>Komponentas</b>	Žiūrėkite DVD ar kitų išorinių įrenginių turinį, arba turinį transliuojamą per skaitmeninį priedėlį
<b>HDMI</b>	Žiūrėkite turinį iš kompiuterio, DVD, skaitmeninio priedėlio ar kitų aukštos raiškos įrenginių

Prijungti įvesties šaltiniai rodomi juodai, o atjungti įvesties šaltiniai – pilkai.  
- Įvesties šaltiniui pridėjus pavadinimą, galėsite lengvai identifikuoti prie kiekvieno įvesties šaltinio prijungtą įrenginį.

### Įvesties antraštės pridėjimas

- 1 Paspauskite mygtuką **MENU (menu)**, kad pasiektumėte pagrindinius menu langus.
- 2 Spausdami navigacijos mygtukus nuslinkite iki **PARINKTIS** ir paspauskite mygtuką **OK**.
- 3 Spausdami navigacijos mygtukus nuslinkite iki **įvesti antraštę** ir paspauskite mygtuką **OK**.
- 4 Spausdami navigacijos mygtukus nuslinkite iki vieno iš įvesties šaltinių.
- 5 Spausdami navigacijos mygtukus nuslinkite iki vienos iš įvesčių antraščių ir paspauskite mygtuką **OK**.
- 6 Baigę, paspauskite mygtuką **EXIT (išeiti)**. Grįždami į ankstesnį menu langą, paspauskite mygtuką **BACK (atgal)**.

### ! PASTABA

- Jei norite naudoti HDMI-PC režimą, turite nustatyti įvesties antraštę ties PC režimu.

### ! PASTABA

- **OSD (ekrane rodomas meniu)** yra rodoma ekrane, kaip parodyta toliau.
  - » Kai įrenginys įjungiamas per **HDMI** įvestį.
  - » Kai perjungiama į **HDMI** įvestį.
  - » Kai prijungiamas **HDMI** laidas be signalo.

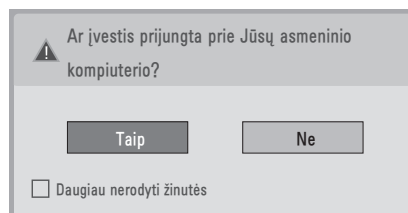

- Jei pasirenkate „**Taip**“, nustatomas optimalus kompiuterio vaizdo dydis ir kokybė.
- Jei pasirenkate „**Ne**“, nustatomas optimalus **AV įrenginio (DVD grotuvo, skaitmeninio priedėlio ar žaidimų konsolės) vaizdo dydis ir kokybė**.
- Jei pasirenkate „**Daugiau nerodyti žinutės**“, ši žinutė nerodoma tol, kol monitoriaus nepaleidžiate iš naujo. Nustatytą vertę galite pakeisti pasirinkę **Menu ▶ PARINKTYS ▶ įvesti antraštę**.
- HDMI1 / HDMI2 nustatytos vertės yra išsaugomos atskirai. (Tik DM2350D modelis)



## Ekране pateikiamos meniu kalbos / šalies pasirinkimas

Pirmą kartą įjungus monitorių, jo ekrane atsiranda įdiegimo vedlio meniu.

- 1 Spausdami navigacijos mygtukus nuslinkite iki **Desired Language** (pageidaujama kalba) ir paspauskite mygtuką **OK**.
- 2 Spausdami navigacijos mygtukus nuslinkite iki **Šalis** ir paspauskite mygtuką **OK**.

### Jei norite keisti nustatytą kalbą / šalį

- 1 Paspauskite mygtuką **MENU (menu)**, kad pasiektumėte pagrindinius meniu langus.
- 2 Spausdami navigacijos mygtukus nuslinkite iki **PARINKTIS** ir paspauskite mygtuką **OK**.
- 3 Spausdami navigacijos mygtukus nuslinkite iki **Meniu kalba (Language)** arba **Šalis** ir paspauskite mygtuką **OK**.
- 4 Spausdami navigacijos mygtukus nuslinkite iki **Desired Language (Pageidaujama kalba)** arba **pageidaujamos parinktės Šalis** ir paspauskite mygtuką **OK**.
- 5 Baigę, paspauskite mygtuką **EXIT (išeiti)**. Grįždami į ankstesnį meniu langą, paspauskite mygtuką **BACK (atgal)**.

- Kai šalies nustatymo parinktis yra Prancūzija, slaptažodis yra ne „0“, „0“, „0“, „0“, o „1“, „2“, „3“, „4“.

### ! PASTABA

- Jeigu nebaigėte **Įdiegimo vedlio** nustatymo paspausdami **BACK** (atgal) arba jeigu jūsų OSD (ekrane rodomo meniu) laikas pasibaigė, kiekvieną kartą įjungus monitorių, bus rodomas įdiegimo meniu, kol nepabaigsite monitoriaus nustatymo.
- Jei pasirenkate neteisingą šalį, teletekstas ekrane gali būti rodomas klaidingai, o ta pati problema gali iškilti veikiant teletekstui.
- CI (bendrosios sąsajos) funkcija gali neveikti, tai priklauso nuo konkrečioje šalyje naudojamų transliavimo parametų.
- DTV režimo valdymo mygtukai gali neveikti pagal šalių transliavimo aplinkybes.
- Šalyje, kurioje nėra fiksuoto skaitmeninės transliacijos reguliavimo, atsižvelgiant į skaitmeninės transliacijos aplinkybes, gali neveikti kai kurios DTV funkcijos.
- Šalies nustatymas „UK“ turėtų būti jungiamas tik Jungtinėje Karalystėje.
- Jei šalies parametras nustatytas kaip „--“, Europos žemės/kabelio skaitmeninės standartinės transliacijos programos yra prieinamos, bet kai kurios DTV funkcijos gali neveikti tinkamai.

## Kalbos pasirinkimas (tik skaitmeniniu režimu)

Garso funkcija leidžia pasirinkti pageidaujamą kalbą.

Jeigu GARSAS pasirinktą kalbą netransliuojama, tuomet bus naudojama iš anksto numatytoji kalba. Naudokite subtitrų funkciją, kai subtitrai transliuojami dviem ar daugiau kalbų. Jeigu pasirinkta kalba subtitrų/teleteksto nėra, subtitrai/teletekstas bus rodomi numatytoji kalba.

Kai pasirinkta kalba yra nepalaikoma kaip pirminė **Garso kalba** ir **Subtitrų kalba**, galite pasirinkti antrinę kalbą.

- 1 Paspauskite mygtuką **MENU (menu)**, kad pasiektumėte pagrindinius meniu langus.
- 2 Spausdami navigacijos mygtukus nuslinkite iki **PARINKTIS** ir paspauskite mygtuką **OK**.
- 3 Spausdami navigacijos mygtukus nuslinkite iki **Garso kalba** arba **Subtitrų kalba** ir paspauskite mygtuką **OK**.
- 4 Spausdami navigacijos mygtukus nuslinkite iki parinkties **Desired Language (Pageidaujamos kalba)** ir paspauskite mygtuką **OK**.
- 5 Baigę, paspauskite mygtuką **EXIT (išeiti)**. Grįždami į ankstesnį meniu langą, paspauskite mygtuką **BACK (atgal)**.

### Garso kalbos pasirinkimas

Kai transliuojama viena ar daugiau garso kalbų, galite pasirinkti garso kalbą.

- 1 Paspauskite mygtuką **Q.MENU (spartusis meniu)**, kad pasiektumėte sparčiojo meniu langus.
- 2 Spausdami navigacijos mygtukus nuslinkite iki **Garsas**.
- 3 Spausdami navigacijos mygtukus nuslinkite iki norimo **Garso kalbos** nustatymo ir paspauskite **OK**.
- 4 Baigę, paspauskite mygtuką **Q.MENU (spartusis meniu)** arba **EXIT (išeiti)**.



### Garso kalbos OSD informacija

Rodinyss	Būsena
N.A	Negalima naudoti
MPEG	MPEG GARSAS
Dolby Digital	„Dolby Digital“ garsas
🔊➔	Garsas blogai matantiems
ABC	Garsas blogai girdintiems
Dolby Digital Plus	„Dolby Digital Plus“ garsas
AAC	AAC garsas

**Subtitrų kalbos pasirinkimas**

Kai transliuojamos dvi ar daugiau subtitrų kalbų, galite pasirinkti subtitrų kalbą paspausdami mygtuką SUBTITLE (subtitrai) nuotolinio valdymo pulte. Subtitrų kalbą pasirinkite navigacijos mygtukais.

**Subtitrų kalbos OSD informacija**

Rodinytis	Būsena
N.A	Negalima naudoti
	Teleteksto subtitrai
	Subtitrai blogai girdintiems

- - Garsą/subtitrus galima pasirinkti paprasčiau, skaičiais nuo 1 iki 3, kuriuos transliuoja paslaugų tiekėjas.
- - Pasirinkus papildomas garso funkcijas (garsas blogai matantiems ar girdintiems), garsiau girdėsis pagrindinė garso dalis.

**Užrakto parinkčių naudojimas****Monitoriaus mygtukų užrakinimas.**

Įveskite slaptažodį, nuotolinio valdymo pultelyje paspauskite „0“, „0“, „0“, „0“.

Kai šalies nustatymo parinktis yra Prancūzija, slaptažodis yra ne „0“, „0“, „0“, „0“, o „1“, „2“, „3“, „4“.

Užrakinkite monitoriaus mygtukus, kad išvengtumėte nepageidaujamų veiksmų ar nelaimingų atsitikimų dėl vaikų.

- 1 Paspauskite mygtuką **MENU** (menu), kad pasiektumėte pagrindinius menu langus.
- 2 Spausdami navigacijos mygtukus nuslinkite iki **UŽRAKTAS** ir paspauskite mygtuką **OK**.
- 3 Spausdami navigacijos mygtukus nuslinkite iki **Klavišų užraktas** ir paspauskite mygtuką **OK**.
- 4 Spausdami navigacijos mygtukus nuslinkite iki **Ijungt.** ir paspauskite mygtuką **OK**, kad įjungtumėte klavišų užrakto funkciją.  
- Mygtukų užrakto funkcijai išjungti pasirinkite **Išjungti**.
- 5 Baigę, paspauskite mygtuką **EXIT (išeiti)**. Grįždami į ankstesnį menu langą, paspauskite mygtuką **BACK (atgal)**.

**PASTABA**

- Šis monitorius užprogramuotas taip, kad išjungus jis prisimintų, kokia parinktis buvo nustatyta paskutinį kartą.
- Jei išjungsitė monitorių, kol bus įjungta klavišų užrakimo funkcija, ir norėsite jį vėl įjungti, ant monitoriaus paspauskite  $\odot$  / I. Įrenginį galėsite įjungti ir nuotoliniu valdymo pultu, paspausdami  $\odot$ , **INPUT**, **P**,  $\wedge$ ,  $\vee$  arba **skaitmenų** mygtukus.
- Jei bus įjungta klavišų užrakto funkcija, paspaudus bet kuriuos monitoriaus mygtukus ekrane pasirodys užrašas  **Klavišų užraktas įjungtas**.

## Parental control (Tėvų kontrolė) (tik skaitmeniniu režimu)

Ši funkcija veikia pagal informaciją iš transliavimo stoties. Todėl jei signale yra klaidinga informacija, ši funkcija neveikia.

Norint naudotis šiuo meniu, reikalingas slaptažodis.

Televizorius užprogramuotas taip, kad įsimintų paskutinę parinktį net ir išjungus televizorių.

Neleidžia vaikams žiūrėti tam tikrų suaugusiems skirtų televizijos programų, pagal nustatytus auditorijos apribojimus.

Norėdami žiūrėti mokamą programą, įveskite slaptažodį.

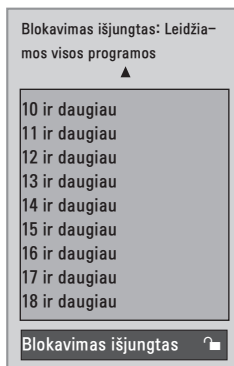

(Išskyrus Prancūziją)

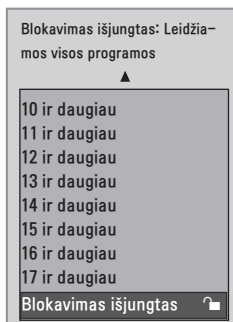

(Tik Prancūzijoje)

- 1 Paspauskite mygtuką **MENU (menu)**, kad pasiektumėte pagrindinius meniu langus.
- 2 Spausdami navigacijos mygtukus nuslinkite iki **UŽRAKTAS** ir paspauskite mygtuką **OK**.
- 3 Spausdami navigacijos mygtukus nuslinkite iki **Nurodymai tėvams** ir paspauskite mygtuką **OK**.
- 4 Spausdami navigacijos mygtukus nuslinkite, kad tinkamai pakoreguotumėte, ir paspauskite mygtuką **OK**.
- 5 Baigę, paspauskite mygtuką **EXIT (išeiti)**. Grįždami į ankstesnį meniu langą, paspauskite mygtuką **BACK (atgal)**.

## Sparčiojo meniu naudojimas

Pritaikykite dažnai naudojamus meniu langus.

- 1 Paspauskite mygtuką **Q.MENU** (spartusis meniu), kad pasiektumėte sparčiojo meniu langus.
- 2 Spausdami navigacijos mygtukus slinkite per šiuos meniu langus.



Meniu	Apibūdinimas
<b>Proporc. koef.</b>	Pakeičia vaizdo dydį. ( <b>16:9, Tik skenuoti, Originalus, Automatinis plotis, 4:3, 14:9, Mastelis, 1 kino mastelis</b> )
<b>Aiškus balsas II</b>	Išskirdamas žmogaus garsų diapazoną iš kitų diapazonų, padeda vartotojams geriau girdėti žmonių balsus.
<b>Vaizdo režimas</b>	Parrenka vieną iš nustatytų vaizdo režimų ( <b>Vaizdingas, Įprastas, Kinas, Sportas, Žaidimai</b> )
<b>Garso režimas</b>	Parrenka vieną iš nustatytų garso režimų ( <b>Įprastas, Muzika, Kinas, Sportas, Žaidimai</b> )
<b>Garsas</b>	Pasirenkama garso išvestis.
<b>Išsijungimo laikmatis</b>	Nustatoma laiko trukmė iki monitoriaus išsijungimo
<b>Mėgstamiausias</b>	Parrenkama mėgstama programa.
<b>USB įrenginys.</b>	Parrenkama „Atjungti“, kad būtų atjungtas USB įrenginys.

### ! PASTABA

Pasiekiami meniu ir parinktys gali skirtis pagal naudojamą įvesties šaltinį.

- 3 Spausdami navigacijos mygtukus pasiekite norimą parinktį ir paspauskite **OK**.

# EPG (ELEKTRONINIS PROGRAMOS VADOVAS) (SKAITMENINIŲ REŽIMU)

## Elektroninio programos vadovo naudojimas











Ši sistema naudoja Elektroninį programų vadovą (EPG), kuris padeda naršyti po visas galimas žiūrėjimo parinktis.

EPG pateikia tokią informaciją, kaip programų sąrašai, visų galimų paslaugų pradžios ir pabaigos laikai. Be to, dažnai EPG galima gauti išsamią informaciją apie programą (šių programų prieinamumo ir išsamios informacijos kiekis yra skirtingas, priklausantis nuo konkretaus transliuotojo).

Šią funkciją galima naudoti tik tada, jei EPG informaciją transliuoja transliacijos įmonės.

EPG rodo programų duomenis artimiausioms 8 dienoms.

- 1 Paspauskite mygtuką **INFO** ⓘ (informacija), kad pamatytumėte dabartinę informaciją ekrane.

Piktograma	Apibūdinimas
	Rodoma su DTV programa.
	Rodoma su Radijo programa.
	Rodoma su MHEG programa.
	Rodoma su AAC programa.
	Transliuojamos programos proporcijų koeficientas.
	
	Rodoma su Teleteksto programa.
	Rodoma su Subtitrų programa.
	Rodoma su Užšifruota programa.
	Rodoma su „Dolby“ programa.
	Rodoma su „Dolby Digital PLUS“ programa.



### PASTABA



Priklausomai nuo informacijos apie programą, ekrane gali būti nerodoma transliuojamos programos piktograma.

- 576i/p, 720p, 1080i/p: transliuojamos programos skiriamoji geba

## EPG įjungimas/išjungimas

- 1 Paspauskite **GUIDE** (vadovas), kad įjungtumėte arba išjungtumėte EPG.

## Pasirinkite programą

- 1 Paspauskite navigacijos mygtukus arba PAGE mygtukus, kad pasirinktumėte norimą programą.
- 2 Perėjus į pasirinktą programą ir paspaudus **OK** EPG pradings.

## Mygtukų funkcija DABAR/KITAS vadovo režimu

Galite peržiūrėti transliuojamą programą ir kitą programą pagal tvarkaraštį.



Mygtukas	Apibūdinimas
<b>Raudonas mygtukas</b>	Pakeičiamas EPG režimas.
<b>Geltonas mygtukas</b>	Pereinama į laikmačio įrašymo / primimo nustatymo režimą.
<b>Mėlynas mygtukas</b>	Perinama į laikmačio įrašymo / primimo sąrašo režimą.
<b>OK (gerai)</b>	Perėjus į pasirinktą programą, EPG pradings.
<b>&lt; arba &gt;</b>	Pasirenkama DABAR arba KITAS programa.
<b>^ arba v</b>	Pasirenkama transliavimo programa.
<b>PAGE (^, v) (puslapis)</b>	Puslapis į viršų/ žemyn.
<b>GUIDE (vadovas)</b>	Išjungiamas EPG.
<b>BACK (atgal)</b>	
<b>EXIT (išeiti)</b>	
<b>TV/RAD</b>	Parentama televizijos arba radijo programa.
<b>INFO (informacija) ⓘ</b>	Ijungiamas arba išjungiamas išsami informacija
<b>FAV (mėgstamiausia)</b>	Šis mygtukas rodo dabartinį / kitą režimą programai iš mėgstamiausių sąrašo.

## Mygtukų funkcija 8 dienų gido režimu

Mygtukas	Apibūdinimas
<b>Raudonas mygtukas</b>	Pakeičiamas EPG režimas.
<b>Žalias mygtukas</b>	Pereinama į Datos nustatymo režimą.
<b>Geltonas mygtukas</b>	Pereinama į laikmačio įrašymo / primimo nustatymo režimą.
<b>Mėlynas mygtukas</b>	Perinama į laikmačio įrašymo / primimo sąrašo režimą.
<b>OK (gerai)</b>	Perėjus į pasirinktą programą, EPG pradings.
<b>&lt; arba &gt;</b>	Pasirenkama „DABAR“ arba „KITAS“ programa.
<b>^ arba v</b>	Pasirenkama transliavimo programa.
<b>PAGE (^, v) (puslapis)</b>	Puslapis į viršų/ žemyn.
<b>GUIDE (vadovas)</b>	Išjungiamas EPG.
<b>BACK (atgal)</b>	
<b>EXIT (išeiti)</b>	
<b>TV/RAD</b>	Parentama televizijos arba radijo programa.
<b>INFO (informacija) ⓘ</b>	Ijungiamas arba išjungiamas išsami informacija
<b>FAV (mėgstamiausia)</b>	Šis mygtukas rodo 8 dienų vadovo režimą programai iš mėgstamiausių sąrašo.

## Mygtukų funkcija Datos keitimo režimu

Mygtukas	Apibūdinimas
<b>Žalias mygtukas</b>	Išjungiamas Datos nustatymo režimas.
<b>OK (gerai)</b>	Pakeičiama į pasirinktą datą.
<b>&lt; arba &gt;</b>	Pasirinkite datą.
<b>v</b>	Išjungiamas Datos nustatymo režimas.
<b>GUIDE (vadovas)</b>	Išjungiamas EPG.
<b>BACK (atgal)</b>	
<b>EXIT (išeiti)</b>	

## Mygtukų funkcija Išplėsto aprašo langelyje

Mygtukas	Apibūdinimas
^ arba v	Tekstas aukštyn / žemyn.
<b>Geltonas mygtukas</b>	Pereikite į laikmačio įrašymo / priminimo nustatymo režimą.
<b>INFO (informacija)</b> Ⓢ	Ijungžiama arba išjungžiama išsami informacija.
<b>BACK (atgal)</b>	
<b>GUIDE (vadovas)</b>	Išjungžiamas EPG.

## Mygtukų funkcijos, kai įjungta Įrašo/ Priminimo nustatymo veikseną

Nustato įrašymo pradžią arba pabaigą ir tik pradžios laiką priminimui.

Ši funkcija veikia tik tuomet, kai įrašymo įrenginys su 8 kontaktų jungtimi yra prijungtas prie AV lizdo SCART kabeliu.

Mygtukas	Apibūdinimas
<b>BACK (atgal)</b>	Keisti į Vadovo arba Tvarkaraščio meniu.
< arba >	Pasirinkti Įrašyti arba Priminti. Funkcijos nustatymas.
^ arba v	Pasirinkti Datą, Pradžios / pabaigos laiką arba Programą.
<b>OK (gerai)</b>	Įrašyti laikmačio įrašą / priminimą.

## Mygtukų funkcija Programų sąrašo režimu

Jei sukūrėte tvarkaraščio sąrašą, į tvarkaraštį įtraukta programa rodoma paskirtu metu, net jei tuo metu žiūrite kitą programą.

Atidarius kontekstinį langą veikia tik klavišai aukštyn, žemyn, OK (gerai) ir BACK (atgal).

Mygtukas	Apibūdinimas
<b>Raudonas mygtukas</b>	Pridėkite naują „Manual Recording“ (Rankinio įrašymo) nustatymų režimą.
<b>Žalias mygtukas</b>	Pridėkite naują „Timer Watching“ (Žiūrėjimo laikmačio) nustatymų režimą.
<b>Mėlynas mygtukas</b>	Ijunkite Vadovo režimą.
<b>GUIDE (vadovas)</b>	
<b>BACK (atgal)</b>	Išjungžiamas EPG.
<b>EXIT (išeiti)</b>	
<b>OK (gerai)</b>	Pasirinkite pageidaujama parinktį (Keisti / Trinti / Trinti visus).
^ arba v	Pasirinkite Programų sąrašą.
<b>PAGE (^ , v) (puslapis)</b>	Puslapis į viršų / žemyn.

# PRAMOGOS

## Integruotų medijos funkcijų naudojimas

### USB atmintinių prijungimas

Prijunkite prie monitoriaus tokias USB atmintines, kaip USB atmintukas, išorinis standusis diskas arba MP3 grotuvas ir naudokite multimedijos funkcijas (žr. „Failų naršymas“ Žr. psl.46). Prijunkite USB atmintuką arba USB atminties kortelę prie monitoriaus, kaip parodyta šiame paveiksle. Pasirodo USB ekranas.

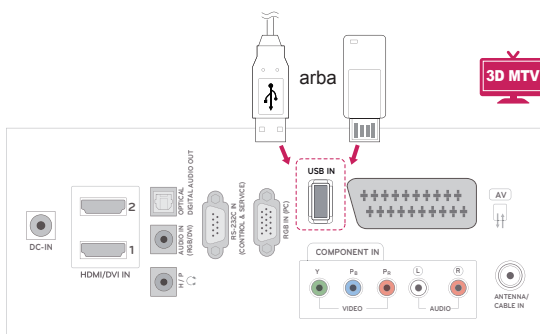
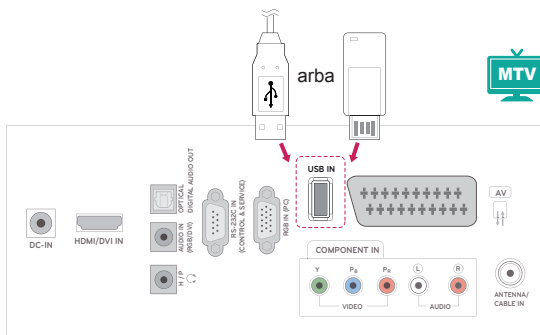

Norėdami atjungti USB atmintinę, nepamirškite tinkamai užbaigti ryšio, kad nesugadintumėte monitoriaus arba failų.

- 1 Paspauskite mygtuką **Q.MENU (spartusis meniu)**, kad pasiektumėte sparčiojo meniu langus.
- 2 Spausdami navigacijos mygtukus nuslinkite iki **USB įrenginį**. ir paspauskite mygtuką **OK**.
- 3 Kai pasirodys pranešimas, jog saugu išimti įrenginį, atjunkite USB atmintinę.



### DĖMESIO

- Neiškinkite monitoriaus ir neištraukite USB atmintinės, kol USB atmintinė yra prijungta prie monitoriaus, nes taip galite prarasti failus arba sugadinti USB atmintinės įrenginį.
- Dažnai kurkite atsarginę USB atmintinėje saugomų failų kopiją, nes galite prarasti arba sugadinti joje esančius failus, ir šių nuostolių garantija neapima.



### Patarimai dėl USB atmintinių naudojimo

- Atpažįstamas tik USB įrenginys.
- Jei USB įrenginį prijungsite per USB šakotuvą, įrenginys nebus atpažintas.
- Naudojant automatinę atpažinimo programą, USB įrenginys gali būti neatpažintas.
- Jei naudojama atskira tvarkyklė, USB įrenginys gali būti neatpažintas.
- USB įrenginio atpažinimo greitis gali priklausyti nuo kiekvieno įrenginio.
- Kai USB įrenginys veikia, neišjunkite monitoriaus ir neištraukite USB įrenginio. Jei įrenginys staiga išjungiamas arba ištraukiamas, gali būti pažeisti saugomi failai arba USB įrenginys.
- Prie kompiuterio nejunkite USB įrenginio, kuris buvo neatsargiai naudojamas. Įrenginys gali sutrikyti gaminio veikimą arba failų atkūrimą. Nepamirškite naudoti tik tuos USB įrenginius, kuriuose yra normalūs muzikos, vaizdų ir filmų failai.
- Naudokite tik tokį USB įrenginį, kuris suformatas pagal FAT, FAT16, FAT32, NTFS failų sistemą, pateiktą „Windows“ operacinėje sistemoje. Jeigu atminties įrenginys suformatuotas kaip kitokia paslaugų programa, kurios nepalaiko „Windows“, jis gali būti neatpažintas.
- Prie USB atminties įrenginio (daugiau kaip 0,5 A), kuriam reikalingas atskiras maitinimo šaltinis, prijunkite maitinimo šaltinį. Jeigu jo neprijungsite, įrenginys gali būti neatpažintas.
- Prijunkite USB įrenginį kabeliu, kurį rekomenduoja įrenginio gamintojas.
- Kai kurie USB įrenginiai gali būti nepalaikomi arba gali neveikti sklandžiai.
- USB įrenginio failų lygiavimo metodas yra panašus į „Windows XP“, o failo pavadinimas gali būti atpažintas daugiausiai iš 100 anglų kalbos simbolių.
- Išsisaugokite atsarginę svarbių failų kopiją, nes duomenys, esantys USB įrenginyje, gali būti sugadinti. Mes nesame atsakingi už duomenų praradimą.
- Jei USB standžiojo disko įrenginys neturi išorinio energijos šaltinio, jis gali būti neaptiktas. Todėl būtina prijunkite išorinį energijos šaltinį.
  - Naudokite maitinimo adapterį išoriniam maitinimo šaltiniui prijungti. Mes negarantuojame dėl USB kabelio išoriniam maitinimo šaltiniui.
- Jei USB atminties įrenginio failų sistema yra NTFS, duomenys negali būti ištrinti.
- Jei USB atminties įrenginys turi kelis skirsnius arba jei naudojate USB kelių kortelių skaitytuvą, galite naudoti iki 4 skirsnių arba USB atminties įrenginių.
- Trynimo funkciją palaiko tik FAT, FAT16, FAT32 failų sistema.
- Jei USB atminties įrenginys prijungtas prie USB kelių kortelių skaitytuvo, talpos duomenys yra nepasiekiami.
- Jei USB atminties įrenginys netinkamai veikia, atjunkite jį ir vėl prijunkite.
- USB atminties įrenginio aptikimo greitis skiriasi priklausomai nuo įrenginio.
- Jei USB prijungiamas laukimo režimu, standusis diskas bus automatiškai įkeliamas, įjungiant monitorių.
- Rekomenduojama USB išorinio standžiojo disko talpa yra 1 TB ar mažiau, o USB atminties įrenginio – 32 GB ar mažiau.
- Jei įrenginio talpa yra didesnė nei rekomenduojama, įrenginys gali netinkamai veikti.
- Jei USB išorinis standusis diskas su funkcija „Energijos taupymas“ neveikia, dar kartą išjunkite ir įjunkite standųjį diską, kad jis veiktų tinkamai.
- Be to, palaikomi ir senesni nei USB 2.0 versijos USB atminties įrenginiai. Tačiau filmų sąrašė jie gali veikti netinkamai.
- Kai USB atmintinėje paleidžiamas neveikiantis failas, monitorius gali netinkamai veikti arba visiškai išsijungti.

## Failų naršymas

Pasiekite **nuotraukų, muzikos ar filmų** sąrašus ir naršykite po failus.

- 1 Prijunkite **USB** atmintinę.
- 4 Spausdami navigacijos mygtukus nuslinkite iki **NUOTRAUKŲ SĄR.**, **MUZIKOS SĄR.** arba **FILMŲ SĄRAŠAS** ir paspauskite mygtuką **OK**.



- 3 Pasirinkite **1 diskas**, kad pasiektumėte USB atmintinę



- 4 Pasirinkite norimą aplanką.
  - Norėdami grįžti į ankstesnį lygį, pasirinkite **Viršutinis apl.**

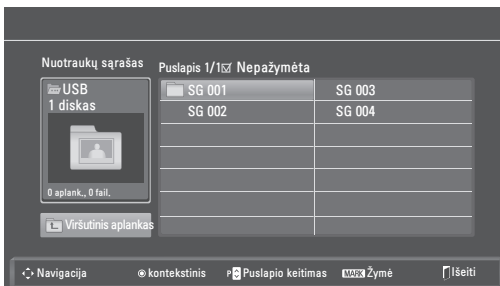

- 5 Po failus naršykite navigacijos mygtukais. Pažymėtas failas bus parodytas peržiūros lange.

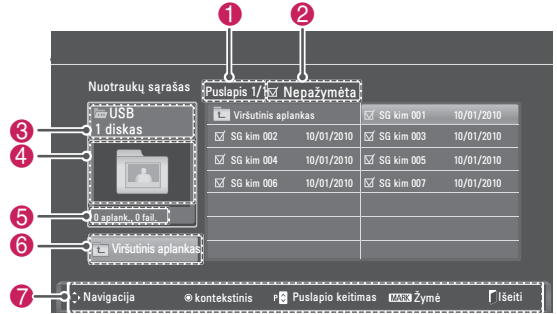

Nr.	Apibūdinimas
1	Dabartinis puslapio numeris / bendras puslapių skaičius
2	Pasirinktų failų skaičius
3	Failo ir aplanko pavadinimas
4	Peržiūros langas
5	Failo dydis, informacija.
6	Grįžtama į ankstesnį lygmenį
7	Prieinami nuotolinio valdymo pulto mygtukai

### Palaikomas failų formatas

Tipas	Palaikomas failų formatas
<b>Nuotrauka</b>	<ul style="list-style-type: none"> <li>JPG</li> <li>Prieinamas dydis Bazinis: 64 pikseliai (P) x 64 pikseliai (A) – 15360 pikseliai (P) x 8640 pikseliai (A) Pažangusis: 64 pikseliai (P) x 64 pikseliai (A) – 1920 pikseliai (P) x 1440 pikseliai (A)</li> </ul>
<b>Muzika</b>	<ul style="list-style-type: none"> <li>MP3</li> <li>Spartos bitais diapazonas: nuo 32 kbps iki 320 kbps</li> <li>Atrankos sparta (Atrankos dažnis) 3 MPEG1 sluoksnis: 32 kHz, 44,1 kHz, 48 kHz 3 MPEG2 sluoksnis: 16 kHz, 22,05 kHz, 24 kHz 3 MPEG2,5 sluoksnis: 8 kHz, 11,025 kHz, 12 kHz</li> <li>* Nuo kopijavimo apsaugotas failas nebus paleistas.</li> </ul>
<b>Vaizdo įrašas</b>	<ul style="list-style-type: none"> <li>dat, mpg, mpeg, ts, trp, tp, vob, mp4, mkv, avi, divx</li> <li>Maksimali leistino filmo failo sparta bitais: 20 Mbps (megabitų per sekundę)</li> <li>Garso formato sparta bitais: nuo 32 iki 320 kbps (MP3)</li> <li>Palaikomas subtitrų formatas: *.smi, *.srt, *.sub („MicroDVD“, „SubViewer1.0/2.0“), *.ass, *.ssa, *.txt („TMPlayer“), *.psb („PowerDivx“)</li> </ul>

## Nuotraukų peržiūra

Peržiūrėkite vaizdo failus, įrašytus USB atmintinėje. Ekranu rodiniai gali skirtis, tai priklauso nuo modelio.

- 1 Spausdami navigacijos mygtukus nuslinkite iki **USB** ir paspauskite mygtuką **OK**.
- 2 Spausdami navigacijos mygtukus nuslinkite į **Nuotraukų sar.** ir paspauskite mygtuką **OK**.
- 3 Paspauskite navigacijos mygtukus, kad pasirinktumėte **1 diskas** ir pasiektumėte prijungtą USB atmintinę.
- 4 Spausdami navigacijos mygtukus pasiekite norimą aplanką ir paspauskite **OK**.
- 5 Spausdami navigacijos mygtukus pasiekite norimą failą ir paspauskite **OK**.

Pasirodo kontekstinis langas.

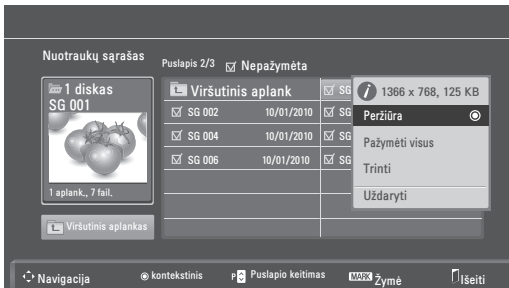

- 6 Žiūrėkite nuotraukas naudodami šiuos meniu.

Meniu	Apibūdinimas
<b>Peržiūra</b>	Rodoma pasirinkta nuotrauka per visą ekraną. <ul style="list-style-type: none"> <li>• <b>Diskas:</b> rodomos USB atmintinėje saugomos nuotraukos.</li> </ul>
<b>Pažymėti visus arba Nežymėti visų</b>	Parenkami visi failai arba išvalomi visi pasirinkimai
<b>Trinti</b>	Ištrinami vaizdo failai, įrašyti USB atmintinėje. <p><b>! PASTABA</b> Bendrame kompiuterio aplanke saugomų failų ištrinti negalima.</p>
<b>Uždaryti</b>	Uždaromas kontekstinis meniu.

## Nuotraukų parinkčių naudojimas

Žiūrėdami nuotraukas naudokite šias parinktis.

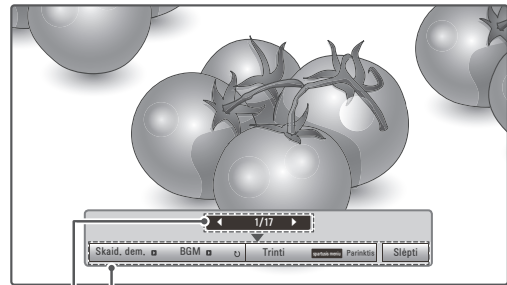

**Parinkty**  
Pasirinktų nuotraukų skaičius

Parinktis	Apibūdinimas
<b>Skaid. dem.</b>	Pradeda arba sustabdo skaidrių demonstraciją su pasirinktomis nuotraukomis. Jei nuotraukos nepasirinktos, visos šiame aplanke išsaugotos nuotraukos bus rodomos skaidrių demonstracijoje. Norėdami nustatyti skaidrių peržiūros greitį, pasirinkite <b>Parinkty</b> .
<b>BGM</b>	Ijungia arba išjungia foninę muziką. Norėdami nustatyti foninės muzikos aplanką, pasirinkite <b>Parinkty</b> .
<b>↻ (Pasukti)</b>	Nuotraukos pasukamos pagal laikrodžio rodyklę (90°, 180°, 270°, 360°). <p><b>! PASTABA</b> Palaikomas ribotas nuotraukos dydis. Nuotraukos pasukti negalima, jei pasukto pločio skiriamoji geba yra didesnė nei palaikoma skiriamoji geba.</p>
<b>Trinti</b>	Ištrinama nuotrauka.
<b>Parinkty</b>	<ul style="list-style-type: none"> <li>• <b>Demonstracijos greitis:</b> parenkamas skaidrių demonstracijos greitis (<b>Greitas, Vidutinis, Lėtai</b>).</li> <li>• <b>Muzikos albumas:</b> parenkamas foninės muzikos aplankas.</li> </ul> <p><b>! PASTABA</b> Kol groja foninė muzika, muzikos aplanko pakeisti negalima.</p>
<b>Slėpti</b>	Paslepia parinkčių langas. Norėdami pamatyti parinktis, paspauskite <b>OK</b> .

**Q.MENU (sparčiojo meniu) parinkty nuotraukų sąrašui.**

- 1 Paspauskite mygtuką **Q. MENU (spartusis meniu)**, kad atvertumėte **kon-tekstinius** meniu.
- 2 Spausdami navigacijos mygtukus nuslinkite iki **Nustatykite nuotraukų peržiūrą** arba **Nustatykite vaizdo įrašą**, **Nustatykite garsą** ir paspauskite mygtuką **OK**

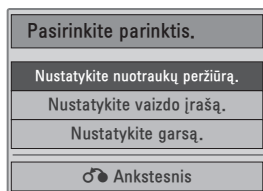
**Pasirinkus Nustatykite nuotraukų peržiūrą.**

- 1 Paspauskite mygtuką **Q. MENU (spartusis meniu)**, kad atvertumėte **kon-tekstinius** meniu.
- 2 Paspauskite navigacijos mygtukus, kad nuslinktumėte iki **Demonstracijos greitis** arba **Muzikos aplankas**.
- 3 Paspauskite navigacijos mygtukus, kad tinkamai pakoreguotumėte, ir paspauskite mygtuką **OK**.

**! PASTABA**

- Kai pasirinkta „Išjungti“ per meniu **Pakartoti**, peržiūra sustos, kai bus baigtas rodyti paskutinis failas. Bet jei peržiūrint paskutinį failą sąrašė bus paspaustas mygtukas „▶“, o funkcija „Pakartoti“ bus padėtyje „Išjungti“, bus paleistas pirmasis failas iš sąrašo.

**Kai pasirenkate Nustatykite vaizdo įrašą.**

- 1 Spausdami navigacijos mygtukus tinkamai pakoreguokite. (Žr. psl.61)

**Pasirinkus Nustatykite garsą.**

- 1 Spausdami navigacijos mygtukus peržiūrėkite funkcijas **Garso režimas, Automat. garsas, Aiškus balsas II** arba **Balansas**.
- 2 Spausdami navigacijos mygtukus tinkamai pakoreguokite. (Žr. psl.63)

**Muzikos klausymas**

- 1 Spausdami navigacijos mygtukus nuslinkite iki **USB** ir paspauskite mygtuką **OK**.
- 2 Spausdami navigacijos mygtukus nuslinkite į **Muzikos sąrašą** ir paspauskite mygtuką **OK**.
- 3 Pasirinkite **1 diskas**, kad pasiektumėte USB atmintinę.
- 4 Spausdami navigacijos mygtukus pasiekite norimą aplanką ir paspauskite **OK**.
- 5 Spausdami navigacijos mygtukus pasiekite norimą failą ir paspauskite **OK**.

Pasirodo kontekstinis langas.

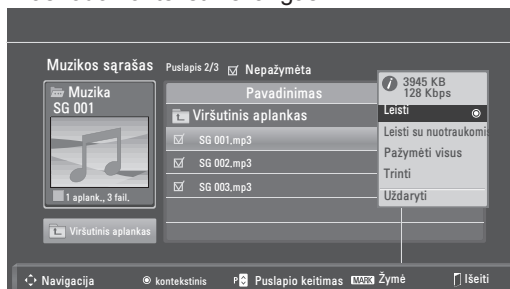

- 6 Leiskite muziką naudodami šiuos meniu.

Meniu	Apibūdinimas
<b>Leisti, Sustabdyti</b> arba <b>Leisti pažymėtus</b>	Leidžia muziką, sustabdo perklausą arba paleidžia pasirinktą muzikos failą. Jei leidžiate muziką nepasirinkdami muzikos failų, bus leidžiami visi dabartiniame aplanke išsaugoti muzikos failai. ▶ piktograma bus rodoma prieš šiuo metu leidžiamo failo trukmę. • <b>Diskas</b> : klausykite USB atmintinėje saugomų muzikos failų.
<b>Leisti su nuotraukomis</b>	Atkūrimo metu rodomos nuotraukos.
<b>Pažymėti visus</b> arba <b>Nežymėti visų</b>	Parenkami visi failai arba išvalomi visi pasirinkimai
<b>Trinti</b>	Ištrinami vaizdo failai, įrašyti USB atmintinėje.
<b>Uždaryti</b>	Uždaromas kontekstinis meniu.

7 Valdykite perklausą šiais mygtukais.

Mygtukas	Apibūdinimas
■	Stabdomas atkūrimas.
▶	Paleidžiamas muzikos failas
	Pristabdomas arba atnaujinamas atkūrimas
▶▶	Pereinama prie kito failo
◀◀	Pereinama prie ankstesnio failo

### ! PASTABA

- Sugadintas arba pažeistas failas nebus paleistas, o failo trukmė bus rodoma kaip 00:00.
- Nuo kopijavimo apsaugotas failas nebus paleistas.
- Jei kurį laiką peržiūros metu monitorius bus nenaudojamas, kaip ekrano užsklanda pasirodys informacinis langas, kad apsaugotų ekraną nuo vaizdo išdeginimo. Norėdami sugrįžti į muzikos sąrašo rodinį, paspauskite mygtuką **OK** arba **BACK (atgal)**.



### Q.MENU (sparčiojo meniu) parinktyms muzikos sąrašui

- 1 Paspauskite mygtuką **Q. MENU (spartusis meniu)**, kad atvertumėte **kon-tekstinius** meniu.
- 2 Spausdami navigacijos mygtukus nuslinkite iki **Nustatyti leisti garso įrašus** arba **Nustatykite garsą** ir paspauskite **OK**.

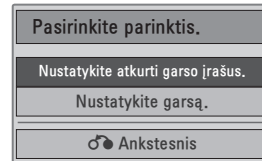

Kai pasirenkate **Nustatykite leisti garso įrašus**.

- 1 Paspauskite navigacijos mygtukus, kad pasirodytų parinktis **Nustatykite leisti garso įrašus**.
- 2 Spausdami navigacijos mygtukus tinkamai pakoreguokite.

### ! PASTABA

- Kai pasirinkta „**Išjungti**“ per meniu **Pakartoti**, peržiūra sustos, kai bus baigtas rodyti paskutinis failas. Bet jei peržiūrėt paskutinį failą sąrašė bus paspaustas mygtukas „▶“, o funkcija „Pakartoti“ bus padėtyje „Išjungti“, bus paleistas pirmasis failas iš sąrašo.

Pasirinkus **Nustatykite garsą**.

- 1 Spausdami navigacijos mygtukus peržiūrėkite funkcijas **Garso režimas, Automat. garsas, Aiškus balsas II** arba **Balansas**.
- 2 Spausdami navigacijos mygtukus tinkamai pakoreguokite. (Žr. psl.63)

## Filmų žiūrėjimas

Leiskite vaizdo failus monitoriuje. Jūsų monitorius leidžia visus vaizdo failus, išsaugotus USB atmintinėje.

- Filmus (\*.dat / \*.mpg / \*.mpeg / \*.ts / \*.trp / \*.tp / \*.vob / \*.mp4 / \*.mkv / \*.avi / \*.divx) palaikančias failas.
- Vaizdo formatai: DivX3.11, DivX4.12, DivX5.x, DivX6, Xvid1.00, Xvid1.01, Xvid1.02, Xvid1.03, Xvid 1.10- beta-1/beta-2, Mpeg-1, Mpeg-2, Mpeg-4, H.264/AVC
- Garso formatai: Dolby Digital, AAC, Mpeg, MP3, LPCM, HE-AAC
- Sparta bitais: nuo 32 kbps iki 320 kbps (MP3)
- Subtitrų formatai: \*.smi / \*.srt / \*.sub (Micro DVD, SubViewer1.0/2.0) / \*.ass / \*.ssa / \*.txt (TM Player) / \*.psb (Power Divx).
- Kai kurie vartotojo sukurti subtitrai gali veikti blogai.
- Subtitruose gali būti nerodomi kai kurie konkretūs simboliai.
- Subtitruose nepalaikomos HTML žymos.
- Kitomis kalbomis, kurios nėra palaikomos, subtitrai nerodomi.
- Laiko informacija išoriniame subtitrų faile turėtų būti išdėstyta didėjančia tvarka, kad galėtų būti leidžiama.
- Ekrane gali atsirasti laikini pertrūkiai (vaizdo sustabdymas, greitesnis atkūrimas ir t. t.), kai pakeičiama girdima kalba.
- Sugadintas filmo failas negali būti leidžiamas tinkamai arba gali neveikti kelios leistuvo funkcijos.
- Tam tikrų koduočių filmų failai leidžiami netinkamai.
- Jei įrašyto failo vaizdo ir garso struktūra nėra sluoksniuota, išvedamas arba vaizdas, arba garsas.
- Palaikomi HD (didelės raiškos) vaizdo įrašai 1920 x 1080@25/30P arba 1280 x 720@50/60P priklausomai nuo kadro.
- Didesnės raiškos vaizdo įrašai nei 1920 x 1080@25/30P arba 1280 x 720@50/60P gali neveikti, tai priklauso nuo kadro.
- Kiti filmų failų tipai ir formatai nei nurodyti gali tinkamai neveikti.
- **Didžiausia atidaromų filmų failų bitų perdavimo sparta yra 20 Mbps.**
- Negarantuojame, kad profiliai, užkoduoti 4.1 ar aukštesniu lygiu H.264/AVC, bus atkuriami

sklandžiai.

- DTS garso kodekas nepalaikomas.
- Didesni nei 30GB filmų failai nepalaikomi.
- „DivX“ filmų failas ir jo subtitrų failas turi būti tame pačiame aplanke.
- Kad būtų rodomi vaizdo įrašo failo titrai, jų ir vaizdo įrašo failų pavadinimai turi būti vieno di.
- Paleidžiamas vaizdo įrašas, naudojant USB jungtį, kuri nepalaiko didelio greičio, gali veikti netinkamai.
- Failai, užkoduoti naudojant GMC (Global Motion Compensation – bendrasis judesio kompensavimas), gali būti neatkuriami.
- Kai žiūrite filmą naudodami filmų sąrašo funkciją, galite reguliuoti vaizdą **Energy saving** (energijos taupymo) mygtuku nuotolinio valdymo pulte. Kiekvieno vaizdo režimo vartotojo sąranka neveikia.

### Vaizdo dekoderis

- **mpeg, vob:** MPEG1, MPEG2
- **dat:** MPEG1
- **ts, trp, tp:** MPEG2, H.264 / AVC
- **mp4:** MPEG4 SP, MPEG4 ASP, Divx 3.11, Divx 4.12, Divx 5.x, Divx 6, Xvid 1.00, Xvid 1.01, Xvid 1.02, Xvid 1.03, Xvid 1.10–beta 1, Xvid 1.10–beta 2, H.264/AVC
- **avi:** MPEG 2, MPEG 4 SP, MPEG4 ASP, Divx 3.11, Divx 4, Divx 5, Divx 6, Xvid 1.00, Xvid 1.01, Xvid 1.02, Xvid 1.03, Xvid 1.10–beta 1, Xvid 1.10–beta 2, H.264/AVC
- **mkv:** H.264 / AVC, MPEG 1, MPEG 2, MPEG 4 SP, MPEG4 ASP
- **divx:** MPEG 2, MPEG 4 SP, MPEG4 ASP, Divx 3.11, Divx 4, Divx 5, Divx 6, Xvid 1.00, Xvid 1.01, Xvid 1.02, Xvid 1.03, Xvid 1.10–beta 1, Xvid 1.10–beta 2, H.264 / AVC

### Garso kodekas

- **mpeg, vob:** Dolby Digital, MPEG, MP3, LPCM
- **dat:** Dolby Digital, MPEG, MP3, LPCM
- **ts, trp, tp:** Dolby Digital, AAC, MPEG
- **mp4:** Dolby Digital, HE-AAC, AAC, MPEG, MP3, LPCM
- **avi:** Dolby Digital, HE-AAC, AAC, MPEG,

MP3, LPCM

- **mkv:** Dolby Digital, HE-AAC, AAC, MPEG, MP3, LPCM
- **divx:** Dolby Digital, HE-AAC, AAC, MPEG, MP3, LPCM

### Maks. skyra

- **1920 x 1080 @ 30p**

- 1 Spausdami navigacijos mygtukus nuslinkite iki **USB** ir paspauskite mygtuką **OK**.
- 2 Spausdami navigacijos mygtukus nuslinkite į **Filmų sąrašą** ir paspauskite mygtuką **OK**.
- 3 Pasirinkite **1 diskas**, kad pasiektumėte USB atmintinę.
- 4 Spausdami navigacijos mygtukus pasiekite norimą aplanką ir paspauskite **OK**.
- 5 Spausdami navigacijos mygtukus pasiekite norimą failą ir paspauskite **OK**.

Pasirodo kontekstinis langas.

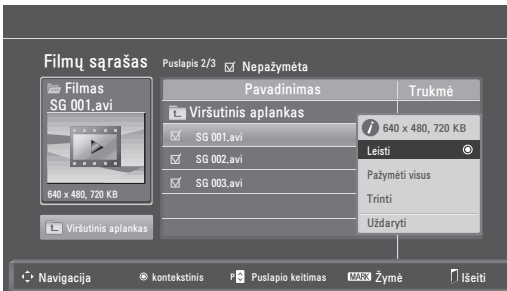

- 6 Leiskite vaizdo įrašus naudodami šiuos meniu.

Meniu	Apibūdinimas
<b>Leisti</b> arba <b>Leisti pažymėtus</b>	Paleidžia filmą arba pasirinktą filmą. • <b>Diskas:</b> rodomi USB atmintinėje saugomi vaizdo įrašai.
<b>Pažymėti visus</b> arba <b>Nežymėti visų</b>	Parenkami visi failai arba išvalomi visi pasirinkimai.
<b>Trinti</b> arba <b>Trinti pažymėtus failus</b>	Ištrina failus, suformatuotus FAT32 failų sistemoje ir išsaugotus USB atmintinėje.
<b>Uždaryti</b>	Uždaromas kontekstinis meniu.



### PASTABA

Po peržiūros langu pasirodys  vaizdas, jei pasirinksite nepalaikomą failą.

- 7 Valdykite peržiūrą šiais mygtukais.

Mygtukas	Apibūdinimas
<b>INFO (informacija)</b> ⓘ	Parodoma informacija apie rodomą vaizdo įrašą
■	Sustabdo peržiūrą
▶	Leidžia vaizdo įrašą
	Pristabdo arba atkuria peržiūrą
◀◀	Peržiūri failą atgaline kryptimi
▶▶	Peržiūri failą į priekį
< arba >	Praleidžia iki tam tikrų taškų faile peržiūros metu. Konkretaus taško laikas bus matomas būsenos juostoje. Kai kuriuose failuose tai gali veikti netinkamai.
◀◀ arba ▶▶	Vaizdo įrašai rodomi sulėtintai
<b>ENERGY SAVING</b> 	Pakartotinai spauskite mygtuką <b>ENERGY SAVING</b> (energijos taupymas), norėdami padidinti ekrano ryškumą.

### Q.MENU parinktys filmų sąrašui

- 1 Paspauskite mygtuką **Q. MENU** (spartusis meniu), kad atvertumėte **kon-tekstinius** meniu.
- 2 Paspauskite navigacijos mygtuką ir **OK**, kad nuslinktumėte iki **Nustatykite leisti vaizdo įrašus, Nustatykite vaizdo įrašą** arba **Nustatykite garsą**.

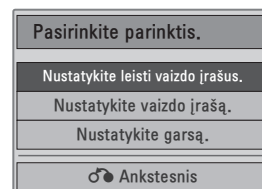



Kai pasirenkate **Nustatykite leisti vaizdo įrašus.**

Meniu	Apibūdinimas
<b>Nuotraukos dydis</b>	Pasirenkamas norimas vaizdo formatas leidžiant filmą
<b>Garso kalba arba Subtitrų kalba</b>	Pakeičiama garso / subtitrų kalbų grupė leidžiant filmą.
<b>Sinchr.</b>	Leidžiant filmą sureguliuojama subtitrų sinchronizacija nuo -10 sek. iki +10 sek., 0,5 sekundės intervalu.
<b>Padėtis</b>	Leidžiant filmą subtitrai pakeliami arba nuleidžiami.
<b>Dydis</b>	Leidžiant filmą parenkamas norimas subtitrų dydis.

- 1 Paspauskite navigacijos mygtuką, kad pamatytumėte funkcijas **Nuotraukos dydis**, **Garso kalba** arba **Subtitrų kalba**.
- 2 Spausdami navigacijos mygtukus tinkamai pakoreguokite.

Subtitrų kalba	Palaikoma kalba
<b>Lotynų 1</b>	Anglų, ispanų, prancūzų, vokiečių, italų, švedų, suomių, olandų, portugalų, danų, rumunų, norvegų, albanų, gėlų, valų, airių, katalonų, valensiečių
<b>Lotynų 2</b>	Bosnių, lenkų, kroatų, čekų, slovākų, slovėnų, serbų, vengrų
<b>Lotynų 4</b>	Estų, latvių, lietuvių
<b>Kirilica</b>	Bulgarų, makedonų, rusų, ukrainiečių, kazachų
<b>Graikų</b>	Graikų
<b>Turkų k.</b>	Turkų k.

**PASTABA**

- Išoriniams filmo subtitrams palaikomi tik failai, išsaugoti ASCII KODU.
- Kiekvienoje subtitrų eilutėje palaikoma tik 500 raidžių ir 500 skaitmenų.
- Subtitrų faile gali būti palaikoma tik 10 000 sinchronizavimo blokų.

Kai pasirenkate **Nustatykite vaizdo įrašą.**

- 1 Spausdami navigacijos mygtukus tinkamai pakoreguokite. (Žr. psl.61)

Pasirinkus **Nustatykite garsą,**

- 1 Spausdami navigacijos mygtukus peržiūrėkite funkcijas **Garso režimas**, **Automat. garsas**, **Aiškus balsas II** arba **Balansas**.

- 2 Spausdami navigacijos mygtukus tinkamai pakoreguokite. (Žr. psl.63)

Nuotolinio valdymo pulto naudojimas.

Mygtukas	Apibūdinimas
◀ ▶	Leidžiant, pakartotinai spauskite mygtuką REW(◀), jei norite pagreitinti ◀◀(x2), ◀◀◀(x4), ◀◀◀◀(x8), ◀◀◀◀◀(x16), ◀◀◀◀◀◀(x32). pakartotinai spauskite mygtuką FF(▶▶), jei norite pagreitinti ▶▶(x2), ▶▶▶(x4), ▶▶▶▶(x8), ▶▶▶▶▶(x16), ▶▶▶▶▶▶(x32). • Paspaudus šiuos mygtukus pakartotinai, padidinamas peržiūros į priekį / atgal greitis.
<b>Pause (II)</b> (Pauzė)	Atkūrimo metu paspauskite mygtuką <b>Pause (II)</b> (pauzė). • Parodomas statiškas ekranas. • Jei jokie mygtukai nenuspaudžiami ant nuotolinio valdymo pulto per 10 minučių po to, kai buvo pristabdyta, monitorius grįžta į peržiūros būseną. • Spauskite <b>Pause (II)</b> (pauzės) mygtuką, tuomet naudokite <b>FF</b> (▶▶) mygtuką lėtai eigai.
< arba >	Naudojant mygtuką < ar > leidimo metu, ekrane yra matomas rodantis padėtį žymeklis.
<b>Leisti</b> (▶)	Norėdami grįžti į įprastą atkūrimą, spauskite mygtuką <b>Leisti</b> (▶).
<b>ENERGY SAVING</b> 	Pakartotinai spauskite mygtuką ENERGY SAVING (energijos taupymas), norėdami padidinti ekrano ryškumą.(Žr. psl.60)



## „DivX“ registracijos kodas

Patikrinkite ir užregistruokite savo monitoriaus „DivX“ registracijos kodą, kad galėtumėte išsinuomoti arba nusipirkti naujausius filmus adresu [www.divx.com/vod](http://www.divx.com/vod). Norint paleisti išsinuomotą arba įsigytą „DivX“ filmą, failo registracijos kodas turi sutapti su jūsų monitoriaus „DivX“ registracijos kodu.

- 1 Paspauskite mygtuką **MENU (menu)**, kad pasiektumėte **USB** meniu.
- 2 Spausdami navigacijos mygtukus nuslinkite iki **DivX reg. kodas** ir paspauskite mygtuką **OK**.
- 3 Pažiūrėkite savo monitoriaus registracijos kodą.



### ! PASTABA

- Kol tikrinsite registracijos kodą, tam tikri mygtukai gali neveikti.
- Jei naudosite kito įrenginio „DivX“ registracijos kodą, išsinuomoto arba įsigyto „DivX“ failo paleisti negalėsite. Įsitikinkite, kad naudojate savo monitoriui priskirtą „DivX“ registracijos kodą.
- Ne standartiniu „DivX“ kodeku konvertuoti vaizdo arba garso failai gali būti pažeisti arba nepaleidžiami.
- „DivX VOD“ kodas leidžia su viena paskyra suaktyvinti iki 6 įrenginių.

## „DivX“ funkcijos išjungimas

Išjunkite visus įrenginius per interneto serverį ir užblokuokite, kad įrenginiai neįsijungtų. Ištrinkite esamą prieigos teisių informaciją, kad gautumėte naują „DivX“ naudotojo prieigos teisę monitoriui. Įvykdžius šią funkciją, „DivX“ naudotojo prieigos teisės vėl bus reikalingos, kad galėtumėte žiūrėti „DivX“ failus.

- 1 Paspauskite mygtuką **MENU (menu)**, kad pasiektumėte **USB** meniu.
- 2 Paspauskite navigacijos mygtukus, kad nuslinktumėte iki **Deaktyvacija** ir paspauskite mygtuką **OK**.
- 3 Pasirinkite **Taip**, kad patvirtintumėte.

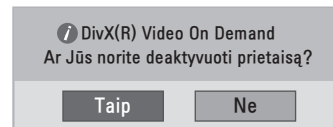

- 4 Pasirinkite **Uždaryti**.



- 5 Baigę, paspauskite mygtuką **EXIT (išeiti)**. Grįždami į ankstesnį meniu langą, paspauskite mygtuką **BACK (atgal)**.

## 3D VAIZDŲ RODYMAS (TIK 3D MODELIS)

### 3D technologija

Šis monitorius gali rodyti 3D vaizdą, kai jis transliuojamas 3D formatu arba kai monitorius prijungtas prie suderinamo prietaiso, pvz., „Blu-ray“ 3D leistuvo. Norėdamas matyti šiuos vaizdus 3D formatu, žiūrovas turi naudoti suderinamus 3D akinius.



#### PASTABA

- Įjungus monitorių kelias sekundes gali užtrukti jo kalibravimas.
- Žiūrint skaitmeninį monitorių trimačiu vaizdo režimu, monitoriaus išvesties signalai negali būti perduodami per SCART kabelį.
- Jei nustatysite trimatį režimą ties „Įjungta“, kol bus vykdomas suplanuotas skaitmeninis įrašymas, monitoriaus išvesties signalai negalės būti perduodami per SCART kabelį, o įrašas negalės būti atliktas.

### Atsargumo priemonės, reikalingos žiūrint 3D vaizdus



#### ĮSPĖJIMAS

- Jei 3D vaizdus žiūrėsite per arti, galite sugadinti regėjimą.
- Jei 3D vaizdą žiūrite per ilgą laiko tarpą, gali svaigti galva arba akyse lietus vaizdas.
- Jei esate nėščia, vyresnio amžiaus, turite širdies problemų, jaučiate stiprų pykinimą arba esate priklausoma (-s) nuo alkoholio, rekomenduojame nežiūrėti 3D vaizdų.
- 3D vaizdai gali sukelti orientacijos praradimą ir sumišimą.
- Žiūrėdami 3D vaizdus trapius ir dūžtančius daiktus padėkite į šalį.
- Tokie daiktai gali sudužti ar sužeisti, jei jus išgąsdina tikroviški 3D vaizdai.
- Tėvai turėtų neleisti 5 metų ar jaunesniems vaikams žiūrėti 3D vaizdus, nes jie gali būti žalingi regos vystymuisi.
- Įspėjimas apie priepuolius dėl jautrumo šviesai  
Kai kuriuos vartotojus gali ištikti priepuoliai arba gali pasireikšti kiti neįprastos reakcijos dėl mirksinčios šviesos ar tam tikrų vaizdo žaidimuose ir filmuose matomų vaizdinių. Jei jūsų šeimos narys sirgo epilepsija arba jį buvo ištikę priepuoliai, prieš žiūrėdami 3D vaizdą pasitarkite su gydytoju. Jei žiūrėdami 3D vaizdus patiriate bet kokį iš žemiau aprašytų simptomų, iškart nustokite žiūrėti ir padarykite pertrauką.
  - » Galvos svaigulys, akyse susiliejęs vaizdas arba veido tikas, nevalingi judesiai, trūkčiojimas, sąmonės aptemimas, sumišimas ir orientacijos praradimas. Jei šie simptomai tęsiasi, pasitarkite su savo gydytoju.
- Kad neištiktų priepuolis dėl jautrumo šviesai, imkitės toliau pateiktų atsargumo priemonių.
  - » Kas valandą padarykite 5–15 minučių pertrauką.
  - » Jei kairiąja ir dešiniąja akimis matomas vaizdas skiriasi, pirmiausia sureguliuokite jį.

- » Visą ekraną turėtumėte matyti akių lygyje.
- » Jei patiriate galvos skausmą, nuovargį ar svaigimą, nustokite žiūrėti ir pailsėkite.
- » Nežiūrėkite 3D vaizdų, jei esate pavargę ar sergate.



### ĮSPĖJIMAS

- Tėvai / globėjai turėtų stebėti 3D vaizdus žiūrinčius vaikus, nes jie gali būti nepratę žiūrėti 3D vaizdą ir gali nežinoti kaip išvengti galimų pavojų.

## Naudojant 3D akinius



### DĖMESIO

- Nenaudokite 3D akinių vietoj koreguojamųjų, saulės ar apsauginių akinių.
- Nelaikykite 3D akinių karštose ar šaltose vietose.
- Nemėtykite daiktų ant 3D akinių. Nenumeskite ir nelankstykite 3D akinių.
- 3D akinių lęšiai lengvai braižosi, todėl valykite tik minkšta šluoste. Prieš naudodami šluostę, nukratykite nuo jos dulkes.
- Nebraižykite trimačių akinių lęšių (polarizacijos plėvelės) aštriais daiktais ir nevalykite paviršių arba lęšių su cheminėmis medžiagomis.
- Trimačių akinių lęšiai skiriasi nuo įprastinių akinių ir yra labai ploni. Todėl labai atsargiai su jais elkitės, nes galite lengvai juos išstumti.

## 3D vaizdo žiūrėjimo diapazonas

Monitoriaus dydis, žiūrėjimo kampas ir kitos aplinkybės gali pakeisti žiūrėjimo atstumą ir matymo kampą.

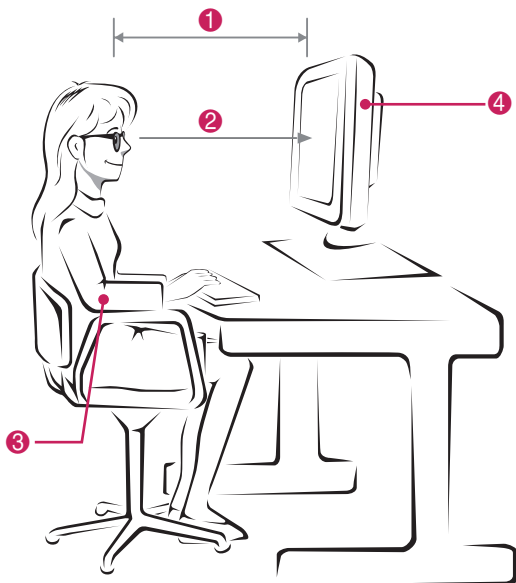



Nr.	Apibūdinimas
1	Nuo monitoriaus atsitraukite reikiamu atstumu, kad vaizdą matytumėte optimaliu atstumu (L).
2	Reguluokite monitorių ir atsisėskite taip, kad vaizdą matytumėte optimaliu žiūrėjimo kampu (D).
3	Plaštakas uždėkite ant klaviatūros, rankas būkite sulenkę per alkūnes ir laikykite jas horizontaliai.
4	Reguluokite monitoriaus vietą, kad jame neatsispindėtų šviesa.

<b>Režimas</b>	Kai žiūrite 3D vaizdus
<b>Dydis (col.)</b>	584 mm
<b>Optimalus žiūrėjimo atstumas (L)</b>	Nuo 50 cm iki 90 cm
<b>Aukšty / žemyn optimalus žiūrėjimo kampas (D)</b>	12°

## 3D vaizdo žiūrėjimas

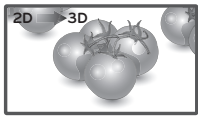
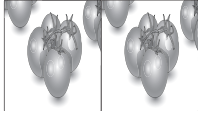
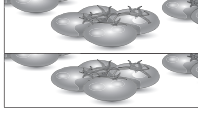
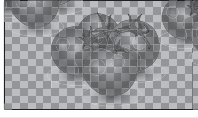
- 1 Paleiskite 3D formato vaizdo įrašą.
- 2 Paspauskite mygtuką **3D**.
- 3 Dėvėkite 3D akinius.
- 4 Paspauskite navigacijos mygtukus, kad pasiektumėte OK, ir paspauskite mygtuką **OK**.
- 5 Paspauskite navigacijos mygtukus, kad pasiektumėte formą, ir paspauskite **OK**.

Režimas	Apibūdinimas
<b>2D → 3D</b>	Pakeista iš 2D vaizdo į 3D vaizdą. 
„Side by Side“ (Šonas prie šono)	
„Top & Bottom“ (Viršus ir apačia)	
„Checker Board“ (Šachmatų lenta)	
„Frame Sequential“ (Nuoseklūs kadrai)	

- 6 Paspauskite **3D** mygtuką, kad nustatytumėte **2D išjungta** arba **3D išjungta**.

Režimas	Apibūdinimas
<b>3D → 2D</b>	Rodo dvimačius vaizdus be trimačių efektų.
<b>2D → 3D</b>	Rodo vaizdą 3D formatu.
<b>3D išjungta</b>	Rodo vaizdus originaliu formatu.
<b>Atšaukti</b>	Uždaro išskylančią langą.

## 3D režimo nustatymo parinktis

- 1 Paspauskite **3D SETTING (3D nustatymas)**, kad atvertumėte **kon-tekstinius** meniu.
- 2 Spausdami navigacijos mygtukus nuslinkite iki šių parinkčių ir paspauskite mygtuką **OK**.

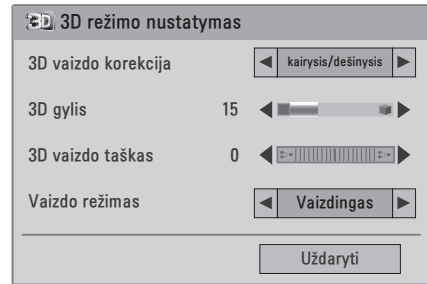

Toliau aprašyti galimi programų nustatymai:

Parinktis	Apibūdinimas
<b>3D vaizdo korekcija</b>	Pasirinkite „Left/Right“ (kairysis/dešinysis) arba „Right/Left“ (dešinysis/kairysis). Pasirinkite ekraną su 3D vaizdu, kad geriau matytumėte.
<b>3D gylis</b>	Pritaiko iš dvimačio į trimatį vaizdą konvertuoto vaizdo stereoskopinį efektą.
<b>3D vaizdo taškas</b>	Perkelia 3D vaizdą į priekį ir atgal, kad pritaikytų trimatės perspektyvos vaizdą.
<b>Vaizdo režimas</b>	Parenka vieną iš anksto nustatytų vaizdų arba pritaiko parinktis kiekvienam režimui, kad būtų pasiektas geriausias monitoriaus ekrano našumas. Taip pat galite kiekvienam režimui pritaikyti išplėstines parinktis. Galimi iš anksto nustatyti vaizdo režimai priklauso nuo monitoriaus.
<b>Režimas</b>	
Vaizdingas	Pritaiko vaizdo paveikslėlį pardavimo aplinkai, sustiprinant kontrastą, šviesumą, spalvą ir aštrumą.
Įprastas	Pritaiko vaizdą įprastinei aplinkai.
Kinas	Optimaliai pritaiko vaizdą, kad galėtumėte mėgautis filmais taip, lyg juos žiūrėtumėte kino teatre.
Sportas	Pritaiko vaizdą intensyviems ir dinamiškiems veiksmams, sustiprinant pagrindines spalvas, pvz., baltą, žolės spalvą ar dangaus mėlį.
Žaidimai	Optimizuoja vaizdą greito žaidimo ekranui, pvz.. kompiuterio ar žaidimų.

### ! PASTABA

- Kai dvimačiai vaizdai konvertuojami į trimačius, vaizdo peržiūros režimo parinktis neveikia.
- Kai dvimačiai vaizdai konvertuojami į trimačius, veikia 3D gylio parinktis.
- Žiūrint 3D failus pagrindinio meniu atverti negalima.

### ! DĖMESIO

- Kai kurie meniu neveikia žiūrint 3D vaizdus.
- 3D vaizdo režimas išjungiamas automatiškai perjungiant DTV kanalus arba įvesties šaltinius.
- Ekranas gali būti rodomas netinkamai, jei dvimačius vaizdus žiūrėsite trimatės vaizdo režimu.
- Trimatį efektą galima matyti tinkamai pasirinkus 3D režimą į televizorių tiekiamam 3D signalui.

# NUSTATYMŲ PRITAIKYMAS

## Prieiga prie pagrindinių meniu

- 1 Paspauskite mygtuką **MENU (menu)**, kad pasiektumėte pagrindinius meniu langus.
- 2 Paspauskite navigacijos mygtukus, kad nuslinktumėte iki vieno iš šių meniu, ir paspauskite mygtuką **OK**.
- 3 Paspauskite navigacijos mygtukus, kad pasiektumėte norimą nustatymą ar parinktį, ir paspauskite **OK**.
- 4 Baigę paspauskite mygtuką **EXIT (išeiti)**.  
Grįžę į ankstesnį meniu, paspauskite mygtuką **BACK (atgal)**.

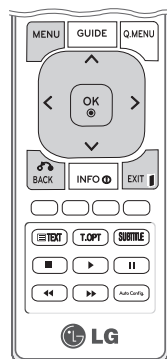

## Nustatymų pritaikymas

### Funkcijos SAŖANKA nustatymai

- 1 Paspauskite mygtuką **MENU (menu)**, kad pasiektumėte pagrindinius menu langus.
- 2 Spausdami navigacijos mygtukus nuslinkite iki **SAŖANKA** ir paspauskite mygtuką **OK**.
- 3 Paspauskite navigacijos mygtukus, kad pasiektumėte norimą nustatymą ar parinktį, ir paspauskite **OK**.  
- Norėdami grįžti į ankstesnį lygį, paspauskite mygtuką **BACK** (atgal).
- 4 Baigę paspauskite mygtuką **EXIT (išeiti)**.  
Grįžę į ankstesnį menu, paspauskite mygtuką **BACK** (atgal).



Toliau aprašyti galimi programų nustatymai:

Nustatymas	Apibūdinimas
<b>Automat. derinimas</b>	Suderina ir išsaugo visas prieinamas programas per antenos ir kabelio įvestis (Žr. psl.24).
<b>Rankin. derinimas</b>	Suderina ir išsaugo pageidaujamas programas ranka (Žr. psl.27 – 28).
<b>Programų tvarkymas</b>	Prideda ir pašalina programas prie programų (Žr. psl.29).
<b>Progr. įrangos atnaujinimas</b>	Automatiškai atnaujinama monitoriaus programinė įranga. (Žr. psl.31).
<b>Diagnostika</b>	Parodo jums gamintoją, modelio arba tipo numerį, serijos numerį ir programinės įrangos informaciją. (Žr. psl.32).
<b>CI informacija</b>	Ši funkcija leidžia jums žiūrėti kai kurias koduotas paslaugas (mokamas paslaugas) (Žr. psl.32).
<b>Kabelinės skaitmeninės TV (DTV) nustatymas (tik kabeliniu režimu)</b>	Galite paleisti paslaugos operatoriaus arba programos automatinį atnaujinimą. (Tik šalyse, kuriose palaikoma DVB-C). (Žr. psl.29).

## VAIZDO nustatymai

- 1 Paspauskite mygtuką **MENU (menu)**, kad pasiektumėte pagrindinius menu langus.
- 2 Paspauskite navigacijos mygtukus, kad nuslinktumėte iki **VAIZDAS** ir paspauskite mygtuką **OK**.
- 3 Paspauskite navigacijos mygtukus, kad pasiektumėte norimą nustatymą ar parinktį, ir paspauskite **OK**.  
- Norėdami grįžti į ankstesnį lygį, paspauskite mygtuką **BACK (atgal)**.
- 4 Baigę paspauskite mygtuką **EXIT (išeiti)**.  
Grįžę į ankstesnį menu, paspauskite mygtuką **BACK (atgal)**.

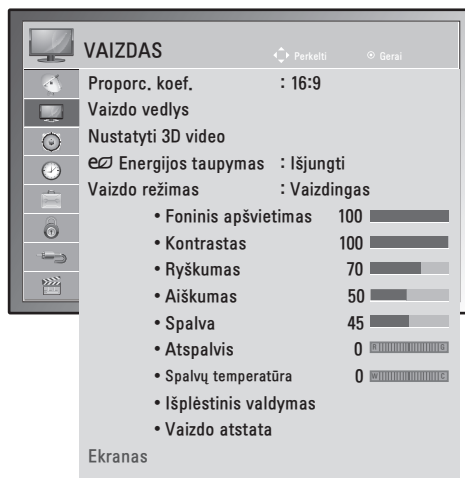

Toliau aprašyti galimi vaizdo nustatymai.

Nustatymas	Apibūdinimas
<b>Proporc. koef.</b>	Pakeičia vaizdo dydį, kad būtų galima žiūrėti optimalaus dydžio vaizdus. (Žr. psl.34)
<b>Vaizdo vedlys</b>	<p>Pritaiko vaizdo kokybę ir sukalibruoja ekraną pagal ekrane pateikiamus nurodymus. Pritaikomos parinktys vaizdo režimuose bus įrašytos kaip Ekspertas 1.</p> <pre> graph LR     A[Vaizdo vedlys] --&gt; B[Juodumo lygis]     B --&gt; C[Baltos spalvos lygis]     C --&gt; D[Spalva]     D --&gt; E[Atspalvis]     E --&gt; F[Horizontalus/Vertikalus aiškumas]     F --&gt; G[Spalvų temperatūra]     G --&gt; H[Dinamiškas kontrastas]     H --&gt; I[Spalvos sustiprinimas]     I --&gt; J[Foninis apšvietimas]     J --&gt; K[Baigti]           </pre> <p><b>! PASTABA</b> Jei naudojate <b>Vaizdo vedlį</b>, Energijos taupymo funkcija išsijungs automatiškai.</p>
<b>Nustatyti 3D video (Tik 3D modeliams)</b>	Nustato 3D vaizdo parinktį. (Žr. psl.54)
<b>energijos taupymas</b>	Nustatomas automatinis ekrano ryškumo reguliavimas pagal aplinką.
	<b>Parinktis</b>
	Išjungti Foninis apšvietimas išjungiamas.
	Min. / Vidutinis / Maks. Parenkamas foninio apšvietimo ryškumas.
	Ekranas išsijungimas Ekranas išsijungia per 3 sekundes.



Nustatymas	Apibūdinimas	
<b>Vaizdo režimas</b>	Parenka vieną iš anksto nustatytų vaizdų arba pritaiko parinktis kiekvienam režimui, kad būtų pasiektas geriausias monitoriaus ekrano našumas. Taip pat galite kiekvienam režimui pritaikyti išplėstines parinktis. Galimi iš anksto nustatyti vaizdo režimai priklauso nuo monitoriaus.	
	<b>Režimas</b>	
	Vaizdingas	Pritaiko vaizdo paveikslėlį pardavimo aplinkai, sustiprinant kontrastą, šviesumą, spalvą ir aštrumą.
	Įprastas	Pritaiko vaizdą įprastinei aplinkai.
	Kinas	Optimaliai pritaiko vaizdą, kad galėtumėte mėgautis filmais taip, lyg juos žiūrėtumėte kino teatre.
	Sportas	Pritaiko vaizdą intensyviems ir dinamiškiems veiksams, sustiprinant pagrindines spalvas, pvz., baltą, žolės spalvą ar dangaus mėlį.
	Žaidimai	Optimizuoja vaizdą greito žaidimo ekranui, pvz.. kompiuterio ar žaidimų.
	1 ar 2 ekspertas	Pritaiko detalius vaizdo nustatymus vaizdo ekspertams bei įprastiniams žiūrovams.
<b>Ekranas (tik RGB-PC režimu)</b>	Pritaiko kompiuterio ekrano parinktis RGB režimu.	
	<b>Parinktis</b>	
	Skiriamoji geba	Parenkama tinkama skiriama geba. Žr. „Kompiuterio ekrano parinkčių pritaikymas“ psl.20
	„Auto Configure“ (automatinė konfigūracija)	Automatiškai nustatoma ekrano padėtis, laikrodis ir fazė. Kelias sekundes vaizdas gali būti rodomas nestabiliai, kol vyksta jo konfigūracija.
	Padėtis / Dydis / Fazė	Pritaikomos parinktys po automatinės konfigūracijos, kai vaizdas yra neryškus, ypač kai virpa ženklai.
	Paleisti iš naujo	Atstato parinktis į numatytuosius nustatymus.

**Bazinės vaizdo parinktys**

Nustatymas	Apibūdinimas
<b>Foninis apšvietimas</b>	Pritaiko ekrano šviesumą valdant LCD foninį apšvietimą. Jei sumažinsite šviesumo lygį, ekranas taps tamsesnis ir naudos mažiau energijos, tačiau vaizdo signalas nesuprastės.
<b>Kontrastas</b>	Padidinamas arba sumažinamas vaizdo signalo gradientas. Kai šviesios vaizdo dalių spalvos yra per sodrios, naudokite <b>Kontrastą</b> .
<b>Ryškumas</b>	Sureguliuojamas pagrindinis vaizdo signalo lygis. Kai tamsios vaizdo dalių spalvos yra per sodrios, galite naudoti parinktį <b>Ryškumas</b> .
<b>Aiškumas</b>	Reguliuoja vaizdo šviesių ir tamsių spalvų susiliejamą. Kuo mažesnis lygis, tuo švelnesnis vaizdas.
<b>Spalva</b>	Reguliuoja visų spalvų intensyvumą.
<b>Atspalvis</b>	Reguliuoja raudonos ir žalios spalvų pusiausvyrą.
<b>Spalvų temperatūra</b>	Nustatykite šiltas, norėdami sustiprinti šiltesnes spalvas, pvz., raudoną, arba nustatykite šaltas, norėdami padaryti vaizdą melsvesnį.
<b>Išplėstinis valdymas</b>	Pritaikomos išplėstinės parinktys.
<b>Vaizdo atstata</b>	Atstato parinktis į numatytuosius nustatymus.



**PASTABA**

- RGB-PC/HDMI-PC režimu **Spalva** ir **Atspalvis** reguliuoti negalima.
- Pasirinkus 1 ar 2 ekspertas, galite pasirinkti funkcijas **Foninis apšvietimas**, **Kontrastas**, **Ryškumas**, **H aiškumas**, **V aiškumas**, **Spalva** arba **Atspalvis**.

## Išplėstinės vaizdo parinktys

Nustatymas	Apibūdinimas
<b>Dinamiškas kontrastas(Išjungti/Žemas/Aukštas)</b>	Sureguliuokite kontrastą, kad jis geriausiai tiktų prie ekrano ryškumo. Vaizdas pagerinamas ryškias dalis paryškinant, o tamsias dalis patamsinant.
<b>Dinamiškos spalvos (Išjungti/Žemas/Aukštas)</b>	Sureguliuoja ekrano spalvas, taigi jos atrodo gyvesnės, sodresnės ir aiškesnės. Ši funkcija išryškina atspalvius, sodrumą ir skaidumą, taigi raudona, mėlyna, žalia ir balta atrodo daug ryškesnės.
<b>Triukšmo mažinimas (Išjungti/Žemas/Vidutinis/Aukštas)</b>	Sumažina ekrano triukšmą, nekenkdamas vaizdo kokybei.
<b>Gama (Žemas/Vidutinis/Aukštas)</b>	Galite sureguliuoti tamsios srities ryškumą ir vidutinį vaizdo pilkumo lygį. <ul style="list-style-type: none"> <li>» Žemas: paryškinkite tamsaus ir vidutinio pilkumo spalvų lygio vaizdo sritis.</li> <li>» Vidutinis: išreikškite pradinius vaizdo lygius.</li> <li>» Aukštas: patamsinkite tamsaus ir vidutinio pilkumo spalvų lygio vaizdo sritis.</li> </ul>
<b>Juodumo lygis (Žemas/Aukštas/Automatinis)</b>	<ul style="list-style-type: none"> <li>» Žemas: ekrano paveikslėlis tampa tamsesnis.</li> <li>» Aukštas: ekrano paveikslėlis tampa šviesesnis.</li> <li>» Automatinis: valdo ekrano juodumo lygį ir automatiškai nustato jį į aukštą arba žemą lygį.</li> </ul> <p>Nustatykite tinkamo lygio ekrano juodumą.          Ši funkcija leidžia pasirinkti „Žemas“ arba „Aukštas“ naudojant šiuos režimus: AV(NTSC-M), HDMI arba komponento. Priešingu atveju juodumo lygis pakeičiamas į automatinį.</p>
<b>Filmo režimas (Išjungti/Išjungti)</b>	Galite žiūrėti kino tipo vaizdo įrašus pašalinus vibracijos efektą. Naudokite šią funkciją žiūrėdami filmus.
<b>Spalvos standartas (SD/HD)</b>	Skirtingų vaizdo įrašų spalvas pakeičia į HD spalvas. Ši funkcija yra nustatyta SD vaizdo (BT-601) ir HD vaizdo (BT-709) spalvos formatams.
<b>Ekspertinis vaizdas (Išjungti/1 ekspertas/2 ekspertas)</b>	Šis modelis reikalingas ekspertiniam reguliavimui atlikti. Ši funkcija įjungžiama per „Vaizdo režimas - ekspertas“, kai žiūrite DTV.
<b>Spalvų filtras (Išjungti/Raudona/Žalia/Mėlyna)</b>	Ši funkcija filtruoja tam tikras vaizdo įrašo spalvas. Galite naudoti RGB filtrą, norėdami tiksliai nustatyti spalvų sodrumą ir atspalvį.
<b>Spalvų temperatūra (Vidutinis/Šilta/Vėsi)</b>	Ši funkcija sureguliuoja visas ekrano spalvas taip, kaip jūs norite. <ul style="list-style-type: none"> <li>• A <ul style="list-style-type: none"> <li>» Metodas: 2 punktai</li> <li>» Modelis: vidinis, išorinis</li> <li>» Raudonos/žalios/mėlynos spalvos kontrastas, raudonos/žalios/mėlynos spalvos ryškumas:</li> <li>» Reguliavimo diapazonas yra nuo -50 iki +50.</li> </ul> </li> <li>• B <ul style="list-style-type: none"> <li>» Metodas: 10 punktų IRE</li> <li>» Modelis: vidinis / išorinis</li> <li>» IRE (Radijo inžinierių institutas) vienetas, skirtas rodyti vaizdo signalo dydį, kuris gali būti nustatytas nuo 10, 20, 30 iki 100. Raudoną, žalią ar mėlyną spalvas galite sureguliuoti pagal kiekvieną nustatymą.</li> <li>» Raudona / žalia / mėlyna: reguliavimo diapazonas nuo -50 iki +50.</li> </ul> </li> </ul>
<b>Spalvų valdymo sistema</b>	Kaip įrankį bandymų modeliams reguliuoti naudoja ekspertai; tai neturi poveikio kitoms spalvoms, bet šis įrankis gali būti naudojamas 6 spalvų sritims reguliuoti (raudona / žalia / mėlyna / žalsvai mėlyna / rausvai raudona / geltona). Spalvų skirtumas negali būti didelis, net jei reguliuojate bendrą vaizdo įrašą. Reguluojama raudona / žalia / mėlyna / žalsvai mėlyna / rausvai raudona / geltona. <ul style="list-style-type: none"> <li>» Raudona/žalia/mėlyna/geltona/žalsvai mėlyna, rausvai raudona spalva: reguliavimo diapazonas nuo -30 iki +30.</li> <li>» Raudonas/žalias/mėlynas/geltonas/žalsvai mėlynas/rausvai raudonas atspalvis: reguliavimo diapazonas nuo -30 iki +30.</li> </ul> Ši funkcija yra negalima esant RGB-PC ir HDMI (PC) režimui.

## GARSAS nustatymai

- 1 Paspauskite mygtuką **MENU (menu)**, kad pasiektumėte pagrindinius menu langus.
- 2 Paspauskite navigacijos mygtukus, kad nuslinktumėte iki **GARSAS** ir paspauskite mygtuką **OK**.
- 3 Paspauskite navigacijos mygtukus, kad pasiektumėte norimą nustatymą ar parinktį, ir paspauskite **OK**.  
- Norėdami grįžti į ankstesnį lygį, paspauskite mygtuką **BACK (atgal)**.
- 4 Baigę paspauskite mygtuką **EXIT (išeiti)**.  
Grįžę į ankstesnį meniu, paspauskite mygtuką **BACK (atgal)**.

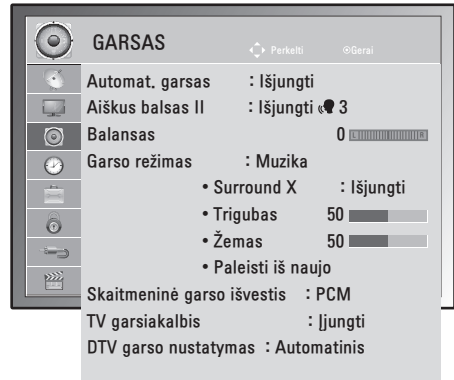

Toliau aprašytos galimos garso parinktys.

Nustatymas	Apibūdinimas												
<b>Automat. garsas</b>	Ijungiama Automat. garso funkcija, kad keičiant programas būtų išlaikytas pastovus garso lygis. Garsumo lygis gali būti nepastovus dėl skirtingų transliavimo stočių signalo sąlygų.												
<b>Aiškus balsas II</b>	Išskirdamas žmogaus garsų diapazoną iš kitų diapazonų, padeda vartotojams geriau girdėti žmonių balsus.												
<b>Balansas</b>	Sureguliuojamas balansas tarp kairiojo ir dešiniojo garsiakalbio pagal jūsų kambario aplinką.												
<b>Garso režimas</b>	<p>Parenkamas vienas iš anksto nustatytas garso režimas arba pritaikomos kiekvieno režimo parinktys.</p> <table border="1"> <thead> <tr> <th colspan="2">Režimas</th> </tr> </thead> <tbody> <tr> <td>Įprastas</td> <td>Pasirinkite, kai norite standartinės kokybės garso.</td> </tr> <tr> <td>Muzika</td> <td>Pasirinkite, kai klausote muzikos.</td> </tr> <tr> <td>Kinas</td> <td>Pasirinkite, kai žiūrite filmus.</td> </tr> <tr> <td>Sportas</td> <td>Pasirinkite, kai žiūrite sporto renginius.</td> </tr> <tr> <td>Žaidimai</td> <td>Pasirinkite, kai žaidžiate žaidimus.</td> </tr> </tbody> </table>	Režimas		Įprastas	Pasirinkite, kai norite standartinės kokybės garso.	Muzika	Pasirinkite, kai klausote muzikos.	Kinas	Pasirinkite, kai žiūrite filmus.	Sportas	Pasirinkite, kai žiūrite sporto renginius.	Žaidimai	Pasirinkite, kai žaidžiate žaidimus.
Režimas													
Įprastas	Pasirinkite, kai norite standartinės kokybės garso.												
Muzika	Pasirinkite, kai klausote muzikos.												
Kinas	Pasirinkite, kai žiūrite filmus.												
Sportas	Pasirinkite, kai žiūrite sporto renginius.												
Žaidimai	Pasirinkite, kai žaidžiate žaidimus.												
	<p><b>! PASTABA</b> — Jei garso kokybė ar garsumas nėra pageidaujamo lygio, rekomenduojama naudoti atskirą namų kino sistemą arba stiprintuvą, kad galima būtų suderinti skirtingas naudotojo aplinkas.</p>												
	<p><b>Parinktis</b></p> <table border="1"> <tbody> <tr> <td>Surround X</td> <td>Suteikia apgaubiantį erdvinį garsą su aiškiu pokalbiu ir žemais tonais, naudojant tik du garsiakalbius. „Surround X“ yra patentuota erdvinio garso technologija, kuri išsprendžia 5,1 įvairių kanalų turinio leidimo problemą per du garsiakalbius.</td> </tr> <tr> <td>Trigubas</td> <td>Valdomi dominuojantys išvesties garsai. Įjungus aukštus dažnius, padidės aukštesnio dažnio diapazono išvestis.</td> </tr> <tr> <td>Žemas</td> <td>Valdomi švelnesni išvesties garsai. Įjungus žemus dažnius, padidės žemesnio dažnio diapazono išvestis.</td> </tr> <tr> <td>Paleisti iš naujo</td> <td>Atstato garso režimą į numatytuosius nustatymus.</td> </tr> </tbody> </table>	Surround X	Suteikia apgaubiantį erdvinį garsą su aiškiu pokalbiu ir žemais tonais, naudojant tik du garsiakalbius. „Surround X“ yra patentuota erdvinio garso technologija, kuri išsprendžia 5,1 įvairių kanalų turinio leidimo problemą per du garsiakalbius.	Trigubas	Valdomi dominuojantys išvesties garsai. Įjungus aukštus dažnius, padidės aukštesnio dažnio diapazono išvestis.	Žemas	Valdomi švelnesni išvesties garsai. Įjungus žemus dažnius, padidės žemesnio dažnio diapazono išvestis.	Paleisti iš naujo	Atstato garso režimą į numatytuosius nustatymus.				
Surround X	Suteikia apgaubiantį erdvinį garsą su aiškiu pokalbiu ir žemais tonais, naudojant tik du garsiakalbius. „Surround X“ yra patentuota erdvinio garso technologija, kuri išsprendžia 5,1 įvairių kanalų turinio leidimo problemą per du garsiakalbius.												
Trigubas	Valdomi dominuojantys išvesties garsai. Įjungus aukštus dažnius, padidės aukštesnio dažnio diapazono išvestis.												
Žemas	Valdomi švelnesni išvesties garsai. Įjungus žemus dažnius, padidės žemesnio dažnio diapazono išvestis.												
Paleisti iš naujo	Atstato garso režimą į numatytuosius nustatymus.												
	<p><b>! PASTABA</b> — RGB-PC / HDMI-PC režimu <b>Trigubas</b> ir <b>Žemas</b> tonų reguliuoti negalima.</p>												

Nustatymas	Apibūdinimas		
<b>Skaitmeninė garso išvestis</b>	<p>Ši funkcija įgalina pasirinkti skaitmeninio garso išvestį, kuriai teikiate pirmenybę. Kai yra „Dolby digital“, „Skaitmeninės garso išvesties“ meniu pasirinkus „Automatinis“, SPDIF („Sony“ / „Philips“ skaitmeninės sąsajos) išvestis nustatoma į „Dolby Digital“.</p> <p>Jei skaitmeninės garso išvesties meniu pasirenkama „Automatinis“, kai nėra „Dolby digital“, SPDIF išvestis bus PCM (Impulso kodo moduliacija).</p> <p>Net jei ir bus nustatyta ir „Dolby Digital“ ir Garso kalba kanale, transliuojančiame „Dolby Digital“ garsą, bus leidžiamas tik „Dolby Digital“.</p>		
	<b>Režimas</b>	<b>Garso išvestis</b>	<b>Skaitmeninė garso išvestis</b>
	Automatinis (garsia- kalbis įjungtas)	MPEG Dolby Digital Dolby Digital Plus HE-AAC	PCM Dolby Digital Dolby Digital PCM
	Automatinis (garsia- kalbis išjungtas)	MPEG Dolby Digital Dolby Digital Plus HE-AAC	PCM Dolby Digital Dolby Digital Dolby Digital
	PCM	PCM	PCM
<b>TV garsiakalbis</b>	<p>Naudojant išorinę „Hi-Fi“ arba SRS sistemą, įjungiamas vidinis monitoriaus garsiakalbis. Televizoriaus garsiakalbį galite naudoti kaip garso išvesties įrenginį, net jei nėra vaizdo išvesties.</p>		
<b>DTV garso nustatymas (tik skaitmeniniu režimu)</b>	<p>Kai įvesties signalas susidaro iš skirtingų garso tipų, dėl šios funkcijos galėsite pasirinkti pageidaujama garso tipą.</p> <div style="border: 1px solid black; padding: 10px; margin-top: 10px;"> <p><b>! PASTABA</b></p> <ul style="list-style-type: none"> <li>• Automatinis: automatiškai išveda tokia tvarka: HE - AAC ►Dolby Digital ►MPEG.</li> <li>• HE - AAC, Dolby Digital, MPEG: leidžia naudotojui pasirinkti pageidaujama garso tipą.               <ul style="list-style-type: none"> <li>» Jei pasirenkamas MPEG, MPEG visada būna išvedamas.</li> <li>» Jei MPEG nepalaikomas, nurodyta tvarka pasirenkama: HE-AAC ir Dolby Digital.</li> </ul> </li> </ul> </div>		

**Stereo/Dvejopas priėmimas (tik analogine veikseną)**

Pasirinkus programą, stoties garso informacija parodoma kartu su programos numeriu ir stoties pavadinimu.

- 1 Paspauskite mygtuką **Q. MENU (spartusis meniu)**, paspauskite navigacijos mygtukus, kad pasiektumėte **GARSAS**, ir paspauskite mygtuką **OK**.
- 2 Spausdami navigacijos **mygtukus nuslinkite iki** garso išvesties ir paspauskite mygtuką **OK**.

Transliacija	Vaizdas ekrane
<b>Mono garsas</b>	MONO GARSAS
<b>Stereo garsas</b>	STEREO GARSAS
<b>Dvejopas</b>	DUAL I , DUAL II , DUAL I + II

**Monofoninio garso pasirinkimas**

Jei stereofoninis signalas priimant stereofoninį garsą yra silpnas, galite perjungti jį į monofoninį garsą. Monofoninio garso priėmimo metu pagerinamas garso aiškumas.

**Kalbos pasirinkimas dvejopam kalbos transliavimui**

Programa gali būti gaunama dviem kalbomis (dvejopa kalba), galite perjungti į DUAL I, DUAL II arba DUAL I+II.

- DUAL I** | garsiakalbius siunčiama pirminė transliavimo kalba.
- DUAL II** | garsiakalbius siunčiama antrinė transliavimo kalba.
- DUAL I+II** | kiekvieną garsiakalbį siunčiama atskira kalba.

**Stereo/Dvejopas priėmimas (tik analogine veikseną)**

Jeigu jūsų monitorius yra su NICAM priėmimo imtuvu, galima priimti itin aukštos kokybės NICAM technologijos atkuriamą skaitmeninį garsą.

Garso išvestį galima pasirinkti pagal priimamos transliacijos tipą.

- 1 Kai priimamas **NICAM monofoninis garsas**, galima rinktis **NICAM MONO** arba **MONO GARSAS**.
- 2 Kai priimamas **NICAM stereofoninis garsas**, galima rinktis **NICAM STEREO** arba **MONO GARSAS**. Jeigu stereofoninis signalas yra silpnas, persijunkite į **MONO GARSAS**.
- 3 Kai priimamas **NICAM DUAL** garsas, galite pasirinkti **NICAM DUAL I**, **NICAM DUAL II**, **NICAM DUAL I+II** arba **MONO GARSAS**.

**Garsiakalbio garso išvesties pasirinkimas**

AV, Komponentas, RGB ir HDMI režimais galima pasirinkti kairiojo ir dešiniojo garsiakalbių transliuojamą garsą.

Pasirinkite garso išvestį.

**L+R:** garso signalas iš garso įvesties L yra girdimas kairiajame garsiakalbyje, o garso signalas iš garso įvesties R – dešiniajame garsiakalbyje.

**L+L:** Garso signalas iš garso įvesties L siunčiamas į kairįjį ir dešinįjį garsiakalbius.

**R+R:** Garso signalas iš garso įvesties R siunčiamas į kairįjį ir dešinįjį garsiakalbius.

## LAIKAS nustatymas

- 1 Paspauskite mygtuką **MENU LAIKAS**, kad pasiektumėte pagrindinius meniu langus.
- 2 Spausdami navigacijos mygtukus nuslinkite iki **LAIKAS** ir paspauskite mygtuką **OK**.
- 3 Paspauskite navigacijos mygtukus, kad pasiektumėte norimą nustatymą ar parinktį, ir paspauskite **OK**.
  - Norėdami grįžti į ankstesnį lygį, paspauskite mygtuką **BACK (atgal)**.
- 4 Baigę paspauskite mygtuką **EXIT (išeiti)**. Grįždami į ankstesnį meniu, paspauskite mygtuką **BACK (atgal)**.

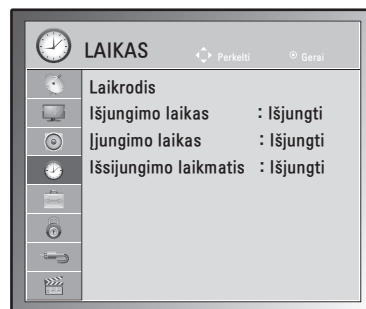

Toliau aprašyti galimi laiko nustatymai.

Nustatymas	Apibūdinimas
<b>Laikrodis</b>	<p>Nustatomas laikas, data, laiko juosta ir vasaros / žiemos laiko funkcija. Laikas gali būti nustatytas automatiškai pagal skaitmeninių kanalų signalą, kuris apima laiko informaciją, teikiamą transliuotojo stoties. Jei tai neįmanoma, nustatykite laiką ir datą ranka.</p> <p><b>! PASTABA</b></p> <p>Jei išjungsite maitinimą iš elektros lizdo ištraukdami maitinimo laidą, dabartinis laiko nustatymas bus paleistas iš naujo.</p>
<b>Išjungimo laikas / Įjungimo laikas</b>	<p>Nustatomas automatinio monitoriaus įjungimo arba išjungimo laikas. Norėdami naudoti šią funkciją, prieš tai per laikrodžio meniu turite nustatyti dabartinį laiką ir datą.</p> <p><b>! PASTABA</b></p> <ul style="list-style-type: none"> <li>• Jei pagal įjungimo laiko funkciją įsijungus monitoriui 2 valandas nepaspausite jokio mygtuko, monitorius automatiškai persijungs į budėjimo režimą.</li> <li>• Jei nustatysite įjungimo laiko funkciją ir išjungsite monitorių paspausdami pagrindinį maitinimo jungiklį, įjungimo funkcija nesuveiks. Norint, kad įjungimo laiko funkcija veiktų, monitorius turi veikti budėjimo režimu.</li> <li>• Jei tam pačiam laikui nustatysite įjungimo ir išjungimo funkcijas, esant įjungtam monitoriui išjungimo funkcija turės pirmenybę prieš įjungimo funkciją.</li> </ul>
<b>Išsijungimo laikmatis</b>	<p>Nustatoma laiko trukmė iki monitoriaus išsijungimo. Išjungus ir vėl įjungus monitorių, išsijungimo laikmačio funkcija bus išjungta.</p>

## Funkcijos PARINKTYS nustatymai

- 1 Paspauskite mygtuką **MENU (menu)**, kad pasiektumėte pagrindinius menu langus.
- 2 Spausdami navigacijos mygtukus nuslinkite iki **PARINKTYS** ir paspauskite mygtuką **OK**.
- 3 Paspauskite navigacijos mygtukus, kad pasiektumėte norimą nustatymą ar parinktį, ir paspauskite **OK**.
  - Norėdami grįžti į ankstesnį lygį, paspauskite mygtuką **BACK (atgal)**.
- 4 Baigę, paspauskite mygtuką **EXIT (išeiti)**. Grįždami į ankstesnį menu langą, paspauskite mygtuką **BACK (atgal)**.

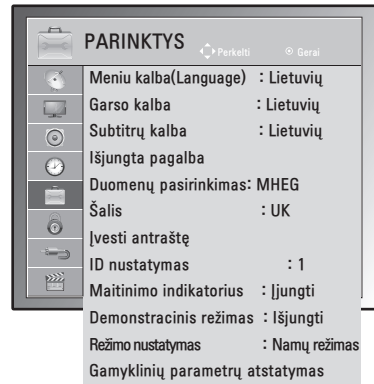

Toliau aprašyti galimi parinkčių nustatymai.

Nustatymas	Apibūdinimas
<b>Kalba</b>	Parentama kalba rodiniams arba garsui (Žr. psl.38).
<b>Pagalba neįgaliesiems</b>	Ši funkcija skirta akliesiems, ji suteikia garsinį apibūdinimą, kuris be pagrindinio garso dar apibūdina ir esamą situaciją televizijos programoje.
<b>„Data Service“ (tik Airijoje)</b>	Ši funkcija naudotojams leidžia pasirinkti MHEG (skaitmeninį teletekstą) arba teletekstą, jeigu yra abi funkcijos. (Žr. psl.77 – 79)
<b>Šalis</b>	Parentama pageidaujama šalis. (Žr. psl.37)
<b>Įvesti antraštę</b>	Parentama antraštė įvesties šaltiniui, kad galėtumėte lengvai identifikuoti prie kiekvieno įvesties šaltinio prijungtą įrenginį.  <div style="border: 1px solid black; padding: 5px; margin-top: 10px;"> <p><b>! PASTABA</b></p> <p>Jei norite naudoti HDMI-PC režimą, turite nustatyti įvesties antraštę PC režimui.</p> </div>
<b>ID nustatymas</b>	Prijungtiems įrenginiams pridedamas ID. (Žr. psl.96)
<b>Maitinimo indikatorius</b>	Nustatoma įjungti arba išjungti monitoriaus maitinimo indikatorius.
<b>Demonstracinis režimas</b>	Rodo skaidrią demonstraciją, kuri paaiškina įvairius šio monitoriaus logotipus.
<b>Režimo nustatymas</b>	Pagal jūsų pageidavimus pritaiko monitoriaus nustatymus. Įjungus monitorių pirmą kartą, pasirodo pradinio nustatymo ekranas.  <b>Nustatymas</b> Režimo nustatymas      Namų aplinkai parentamas <b>Namų režimas</b> . Parduotuvės aplinkai parentamas režimas <b>Parduotuvėje</b> .
<b>Gamyklinių parametrų atstatymas</b>	Ši funkcija inicijuoja visus nustatymus.  <div style="border: 1px solid black; padding: 5px; margin-top: 10px;"> <p><b>! PASTABA</b></p> <p>Jei <b>Užrakinti sistemą</b> yra nustatyta „Įjungti“, ir pamiršote slaptažodį, nuotolinio valdymo pulte paspauskite „0“, „3“, „2“, „5“.</p> </div>

## UŽRAKTAS nustatymai

- 1 Paspauskite mygtuką **MENU (menu)**, kad pasiektumėte pagrindinius meniu langus.
- 2 Spausdami navigacijos mygtukus nuslinkite iki **UŽRAKTAS** ir paspauskite mygtuką **OK**.
- 3 Paspauskite navigacijos mygtukus, kad pasiektumėte norimą nustatymą ar parinktį, ir paspauskite **OK**.  
- Norėdami grįžti į ankstesnį lygį, paspauskite mygtuką **BACK (atgal)**.
- 4 Baigę, paspauskite mygtuką **EXIT (išeiti)**.  
Grįždami į ankstesnį meniu langą, paspauskite mygtuką **BACK (atgal)**.

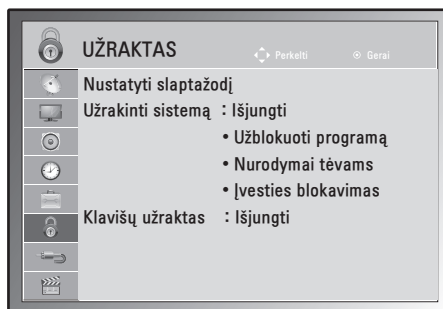

Toliau aprašyti galimi užrakto nustatymai.

Nustatymas	Apibūdinimas						
<b>Nustatyti slaptažodį</b>	<p>Pakeičiamas 4 skaitmenų slaptažodis. Numatytasis slaptažodis yra „0“, „0“, „0“, „0“.</p> <p>Kai šalies nustatymo parinktis yra Prancūzija, numatytasis slaptažodis yra ne „0“, „0“, „0“, „0“, o „1“, „2“, „3“, „4“.</p> <p><b>! PASTABA</b></p> <p>Jei pamiršote slaptažodį, nuotolio valdymo pultelyje paspauskite „0“, „3“, „2“, „5“ ir nustatykite naują slaptažodį.</p>						
<b>Užrakinti sistemą</b>	<p>Ijungiamas arba išjungiamas sistemos užraktas.</p> <p><b>„Rating“ (įvertinimas)</b></p> <table border="1"> <tr> <td>Užblokuoti programą</td> <td> <p>Užblokuoja bet kokias programas, kurių nenorite žiūrėti arba nenorite, kad žiūrėtų jūsų vaikai.</p> <ul style="list-style-type: none"> <li>• Ši funkcija galima, kai nustatyta <b>Užrakinti sistemą „Ijungti“</b>.</li> <li>• Norėdami žiūrėti mokamą programą, įveskite slaptažodį.</li> </ul> </td> </tr> <tr> <td>Nurodymai tėvams</td> <td> <p>Ši funkcija veikia pagal informaciją iš transliavimo stoties. Todėl jei signale yra klaidinga informacija, ši funkcija neveikia. (Žr. psl.40)</p> </td> </tr> <tr> <td>Įvesties blokavimas</td> <td> <p>Blokuojami įvesties šaltiniai</p> </td> </tr> </table>	Užblokuoti programą	<p>Užblokuoja bet kokias programas, kurių nenorite žiūrėti arba nenorite, kad žiūrėtų jūsų vaikai.</p> <ul style="list-style-type: none"> <li>• Ši funkcija galima, kai nustatyta <b>Užrakinti sistemą „Ijungti“</b>.</li> <li>• Norėdami žiūrėti mokamą programą, įveskite slaptažodį.</li> </ul>	Nurodymai tėvams	<p>Ši funkcija veikia pagal informaciją iš transliavimo stoties. Todėl jei signale yra klaidinga informacija, ši funkcija neveikia. (Žr. psl.40)</p>	Įvesties blokavimas	<p>Blokuojami įvesties šaltiniai</p>
Užblokuoti programą	<p>Užblokuoja bet kokias programas, kurių nenorite žiūrėti arba nenorite, kad žiūrėtų jūsų vaikai.</p> <ul style="list-style-type: none"> <li>• Ši funkcija galima, kai nustatyta <b>Užrakinti sistemą „Ijungti“</b>.</li> <li>• Norėdami žiūrėti mokamą programą, įveskite slaptažodį.</li> </ul>						
Nurodymai tėvams	<p>Ši funkcija veikia pagal informaciją iš transliavimo stoties. Todėl jei signale yra klaidinga informacija, ši funkcija neveikia. (Žr. psl.40)</p>						
Įvesties blokavimas	<p>Blokuojami įvesties šaltiniai</p>						
<b>Klavišų užraktas</b>	<p>Monitorių galima taip nustatyti, kad jam valdyti būtų reikalingas nuotolinio valdymo pultas. Ši funkcija gali būti naudojama siekiant neleisti žiūrėti televizorių be leidimo.</p> <p><b>! PASTABA</b></p> <ul style="list-style-type: none"> <li>• Parinktyje <b>Klavišų užraktas „Ijungt.“</b>, jei monitorius yra išjungtas, paspauskite mygtuką <b>INPUT, P</b> ant monitoriaus arba <b>POWER, INPUT, P</b> ant TV/PC arba <b>SKAITMENŲ</b> mygtukus ant nuotolinio valdymo pulto, tada nustatymas bus įjungtas.</li> <li>• Esant parinkčiai Klavišų užraktas įjungtas, ekrane parodoma <b>! Klavišų užraktas įjungtas</b>, jei žiūrint monitorių paspaudžiamas bet kuris mygtukas ant priekinio skydelio.</li> </ul>						



## [VESTIES nustatymai

- 1 Paspauskite mygtuką **MENU** (menu), kad pasiektumėte pagrindinius menu langus.
- 2 Spausdami navigacijos mygtukus nuslinkite iki **[VESTIS** ir paspauskite mygtuką **OK**.
- 3 Paspauskite navigacijos mygtukus, kad pasiektumėte norimą nustatymą ar parinktį, ir paspauskite **OK**.  
- Norėdami grįžti į ankstesnį lygį, paspauskite mygtuką **BACK** (atgal).
- 4 Baigę, paspauskite mygtuką **EXIT** (išeiti).  
Grįždami į ankstesnį menu langą, paspauskite mygtuką **BACK** (atgal).

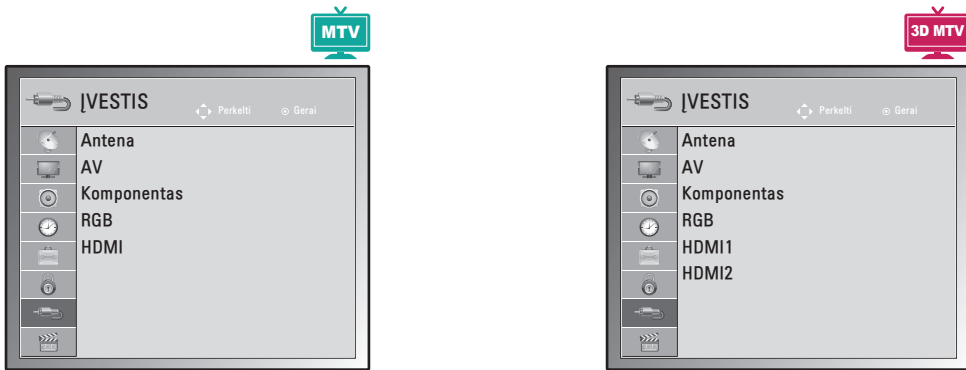

Toliau aprašyti galimi įvesties nustatymai.

Nustatymas	Apibūdinimas
<b>Antena</b>	Pasirinkite, kai žiūrėsite skaitmeninę televiziją / televiziją. (Žr. psl.22).
<b>AV</b>	Pasirinkite, kai žiūrėsite turinį iš vaizdo grotuvo arba išorinės įrangos. (Žr. psl.74).
<b>Komponentas</b>	Pasirinkite atsižvelgdami į jungtį, kai naudosite DVD įrenginį arba skaitmeninį priedėlį. (Žr. psl.74).
<b>RGB</b>	Pasirinkite atsižvelgdami į jungtį, kai naudosite asmeninį kompiuterį. (Žr. psl.17).
<b>HDMI</b>	pasirinkite atsižvelgdami į jungtį, kai naudosite DVD įrenginį, asmeninį kompiuterį arba skaitmeninį priedėlį. (Žr. psl.17 arba 73).

## USB nustatymai

- 1 Paspauskite mygtuką **MENU (menu)**, kad pasiektumėte pagrindinius menu langus.
- 2 Spausdami navigacijos mygtukus nuslinkite iki **USB** ir paspauskite mygtuką **OK**.
- 3 Paspauskite navigacijos mygtukus, kad pasiektumėte norimą nustatymą ar parinktį, ir paspauskite **OK**.
  - Norėdami grįžti į ankstesnį lygį, paspauskite mygtuką **BACK (atgal)**.
- 4 Baigę, paspauskite mygtuką **EXIT (išeiti)**. Grįždami į ankstesnį menu langą, paspauskite mygtuką **BACK (atgal)**.

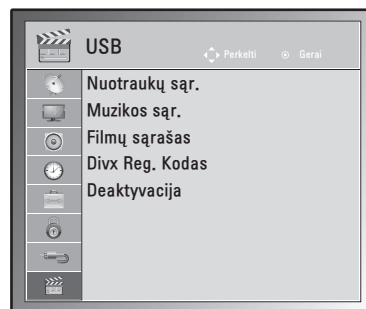

Toliau aprašyti galimi USB nustatymai.

Nustatymas	Apibūdinimas
<b>Nuotraukų sąr.</b>	Galite peržiūrėti nuotraukų failus, esančius USB atminties įrenginyje. (Žr. psl.47)
<b>Muzikos sąrašas</b>	Galite groti muzikos failus, esančius USB atminties įrenginyje. (Žr. psl.48)
<b>Filmų sąrašas</b>	Galite leisti filmų failus, esančius USB atminties įrenginyje. (Žr. psl.50)
<b>Divx Reg. Kodas</b>	Patikrinkite ir užregistruokite savo monitoriaus „DivX“ registracijos kodą, kad galėtumėte išsinuomoti arba nusipirkti naujausius filmus adresu <a href="http://www.divx.com/vod">www.divx.com/vod</a> . (Žr. psl.53).
<b>Deaktyvacija</b>	Deaktyvacijos tikslas yra nutraukti įrenginių aktyvumą vartotojams, kurie suaktyvino visus įrenginius per žiniatinklio serverį ir yra blokuojami, kad nesuaktyvintų daugiau įrenginių. (Žr. psl.53)

# RYŠIŲ SUKŪRIMAS

Prijunkite įvairius išorinius įrenginius prie monitoriaus ir perjunkite įvesties režimus, kad pasirinktumėte išorinį įrenginį. Daugiau informacijos apie išorinių įrenginių prijungimą ieškokite su kiekvienu įrenginiu pateiktame vadove.

Galimi išoriniai įrenginiai: HD imtuvai, HD grotuvai, vaizdo grotuvai, garso sistemos, USB atmintinės, kompiuteriai, vaizdo kameros arba fotoaparatai, žaidimų įranga ir kiti išoriniai įrenginiai.



## PASTABA

- Jei DVD arba vaizdo įrašymo įrenginiu įrašinėjate televizijos programą, įsitikinkite, kad prijungėte monitoriaus signalo įvesties kabelį prie monitoriaus per DVD arba vaizdo įrašymo įrenginį. Daugiau informacijos apie įrašymą žr. su prijungtu įrenginiu pateiktame vadove.
- Išorinio įrenginio prijungimas gali skirtis, tai priklauso nuo modelio.

Prijunkite išorinius įrenginius prie monitoriaus pagal šią lentelę.

## Ryšio apžvalga

Jungties tipas	Vaizdo įrašas		Garsas	
	Skaitmeninis	Analoginis	Skaitmeninis	Analoginis
HDMI (primygtinai rekomenduojama)	○	-	○	-
Komponentas	-	○	-	-
RGB	-	○	-	-
Optinis garso	-	-	○	-
Analoginis garso	-	-	-	○

Prijunkite įvairius išorinius įrenginius prie monitoriaus galiniame skydelyje esančių jungčių.

- 1 Raskite išorinį įrenginį, kurį norite prijungti prie monitoriaus, kaip parodyta kitame paveiksle.
- 2 Patikrinkite išorinio įrenginio jungties tipą.
- 3 Raskite atitinkamą paveikslą ir patikrinkite sujungimo informaciją.

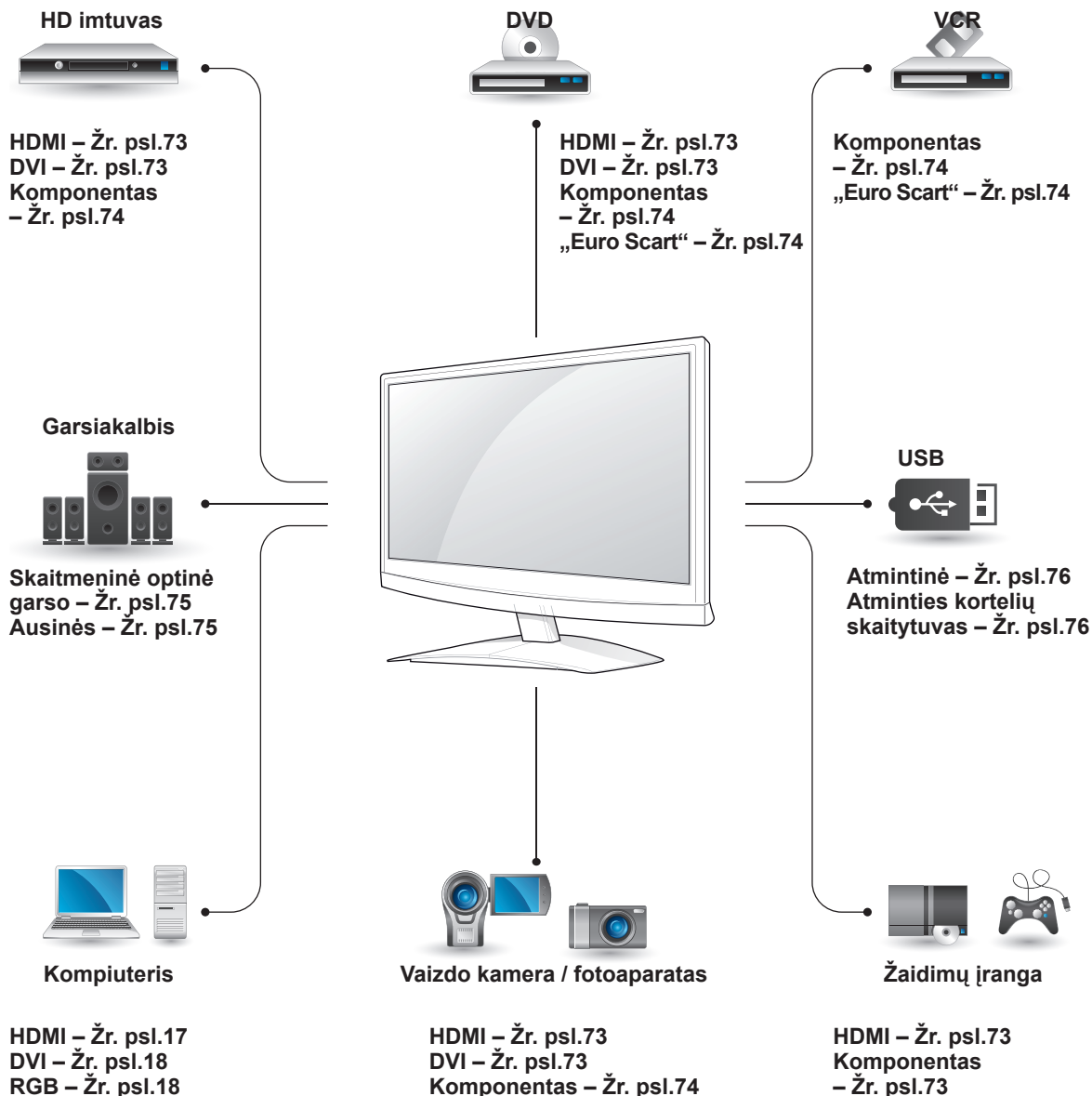

### PASTABA

Jei prie monitoriaus jungiate žaidimų įrangą, naudokite su ja pateiktą kabelį.

## Sujungimas su vaizdo kamera, fotoaparatu, HD imtuvu, DVD, vaizdo kasečių leistuvu arba žaidimų įranga

Prijunkite vaizdo kamerą, fotoaparata, HD imtuvą, DVD arba vaizdo kasečių leistuvą prie monitoriaus ir pasirinkite tinkamą įvesties režimą.

### HDMI jungtis

Perduoda skaitmeninius vaizdo ir garso signalus iš išorinio įrenginio į monitorių. Sujunkite išorinį įrenginį su monitoriumi HDMI kabeliu, kaip parodyta šiame paveiksle.

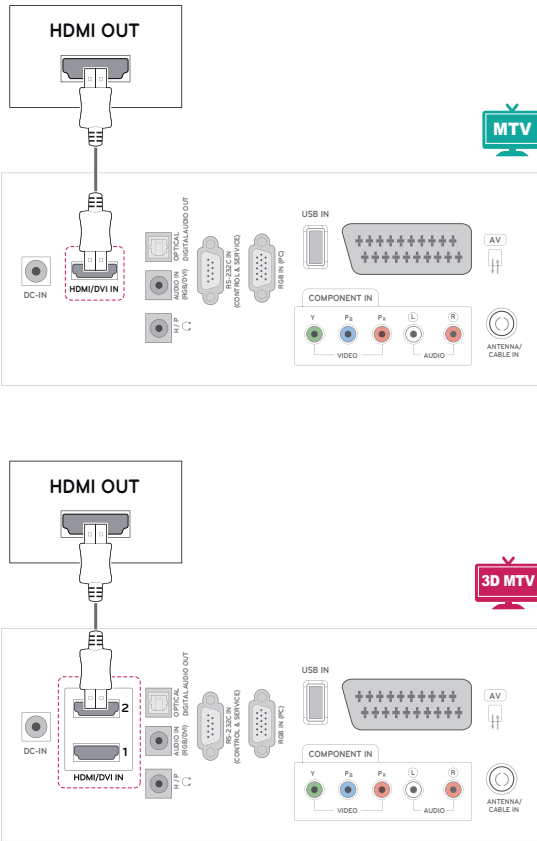

### DVI su HDMI jungtis

Perduoda skaitmeninius vaizdo signalus iš išorinio įrenginio į monitorių. Sujunkite išorinį įrenginį su monitoriumi DVI-HDMI kabeliu, kaip parodyta šiame paveiksle. Garso signalui perduoti prijunkite papildomą garso kabelį.

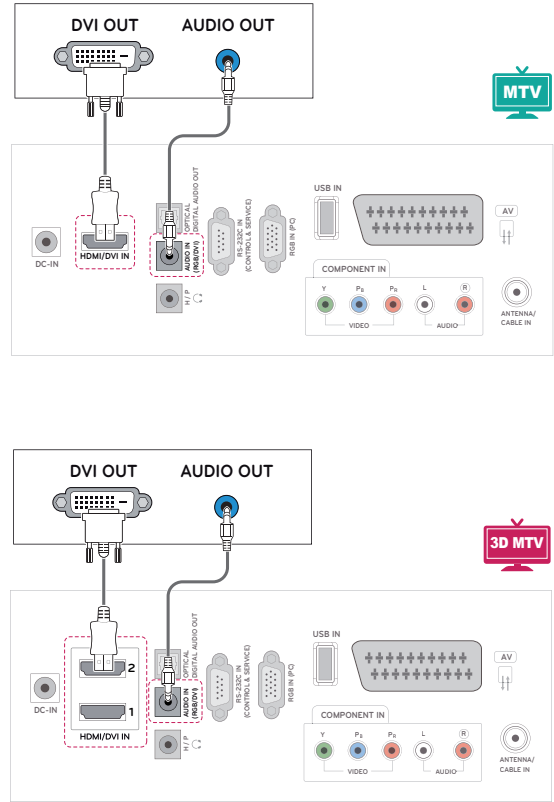

#### ! PASTABA

- Naudokite didelės spartos HDMI™ kabelį.
- Didelės spartos HDMI kabeliai yra išbandyti perduoti HD signalą iki 1080p ir daugiau.

## Komponento jungtis

Perduoda analoginius vaizdo ir garso signalus iš išorinio įrenginio į monitorių. Sujunkite išorinį įrenginį su monitoriumi komponento kabeliu, kaip parodyta šiame paveiksle. Jei norite rodyti vaizdus naudodami progresyvųjį skenavimą, būtinai naudokite komponento kabelį.

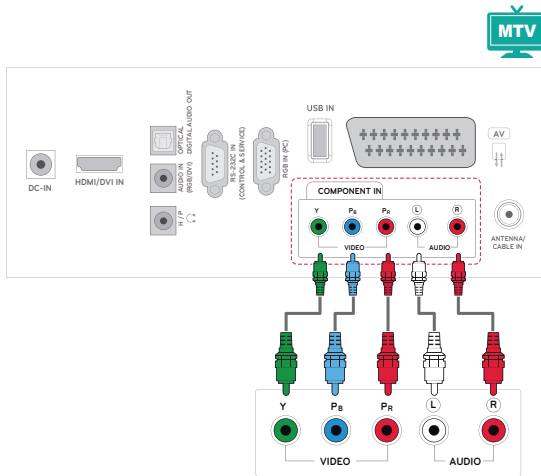

## „Euro Scart“ jungtis

Perduoda vaizdo ir garso signalus iš išorinio įrenginio į monitorių. Sujunkite išorinį įrenginį su monitoriumi „Euro Scart“ kabeliu, kaip parodyta šiame paveiksle. Jei norite rodyti vaizdus naudodami progresyvųjį skenavimą, būtinai naudokite „Euro Scart“ kabelį.

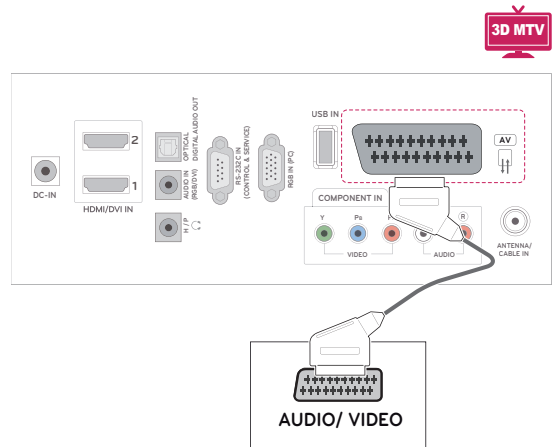
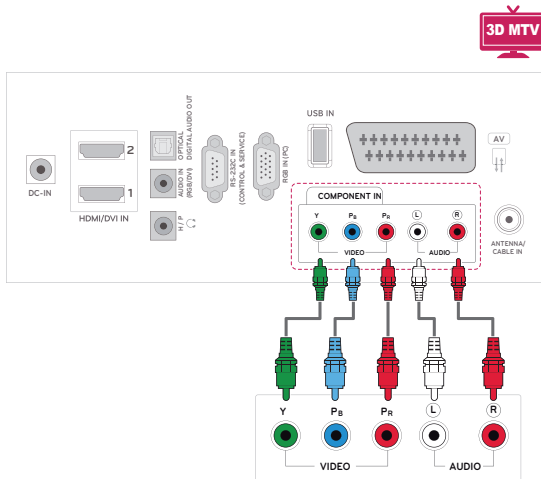
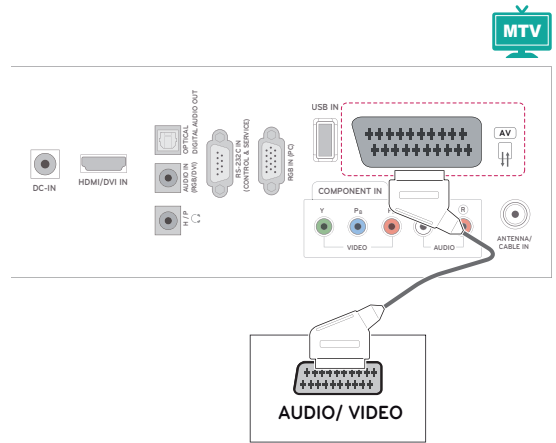

## Prijungimas prie garso sistemos

Vietoje integruoto garsiakalbio naudokite papildomą išorinę garso sistemą.

### ! PASTABA

- Jei vietoje integruoto garsiakalbio naudojate išorinį garso įrenginį, televizoriaus garsiakalbio funkciją išjunkite (Žr. psl.63).

## Skaitmeninė optinė garso jungtis

Perduoda skaitmeninį garso signalą iš monitoriaus į išorinį įrenginį. Sujunkite išorinį įrenginį su monitoriumi optiniu garso kabeliu, kaip parodyta šiame paveiksle.

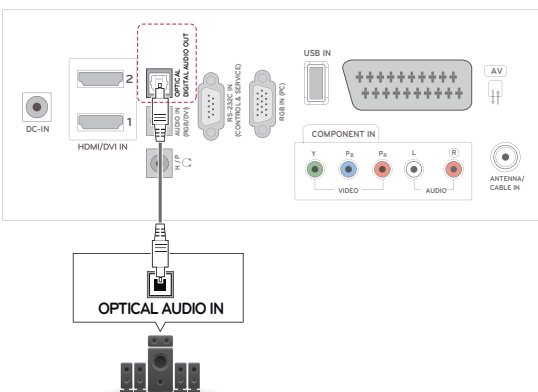
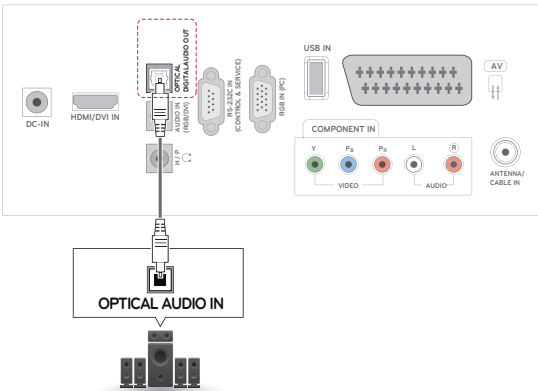

## Ausinių jungtis

Perduoda ausinių signalą iš monitoriaus į išorinį įrenginį. Sujunkite išorinį įrenginį ir monitorių su ausinėmis, kaip parodyta šiame paveiksle.

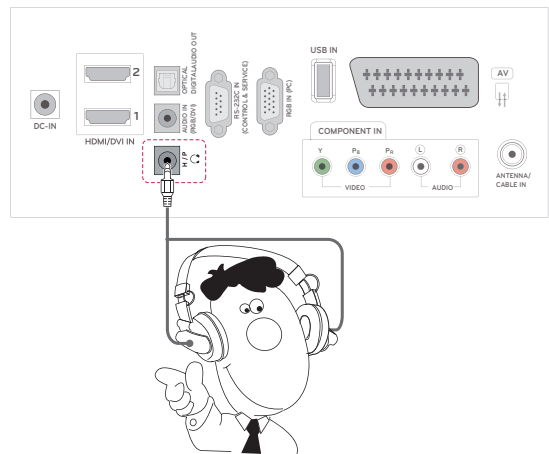
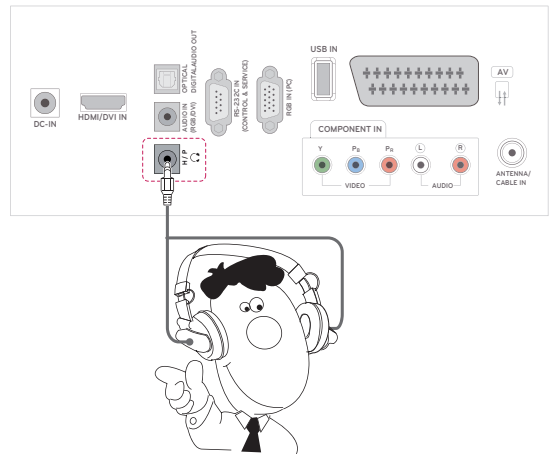

## Prisijungimas prie USB

Prijunkite USB atmintinę, pvz., USB atmintuką, išorinį standųjį diską, MP3 grotuvą, MP3 grotuvą arba USB atminties kortelių skaitytuvą prie monitoriaus ir pasiekite meniu USB, kad galėtumėte naudoti įvairius multimedijos failus. „USB įrenginių prijungimas“, Žr. psl.44, ir „Failų naršymas“ Žr. psl.46

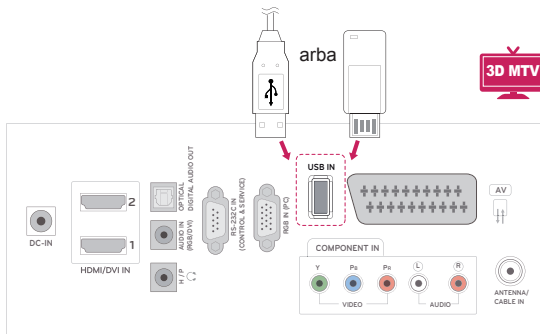
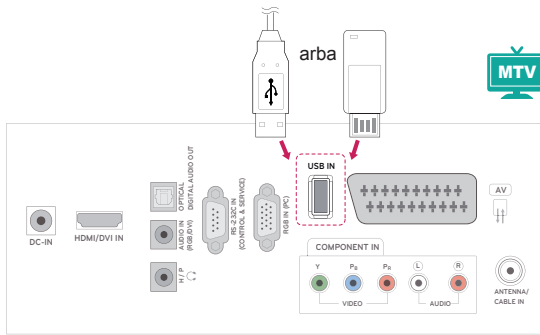



# TELETEKSTAS

- Kai kuriose šalyse nebus galima išsirinkti teleteksto funkcijos.

Teletekstas – tai nemokama informacijos sistema, kurią transliuoja daugelis **TV** stočių ir kurioje pateikiamos naujausios žinios, televizijos programos, biržų naujienos ir t.t. Šio **televizoriaus** teleteksto dekoderis palaiko sistemas **SIMPLE**, **TOP** ir **FASTEXT**. **SIMPLE** (standartinį teletekstą) sudaro puslapiai, kuriuos galima pasirinkti, tiesiogiai įvedus atitinkamą puslapio numerį. Sistemos **TOP** ir **FASTEXT** yra labiau pažangūs būdai greitai ir lengvai naudotis teleteksto informacija.

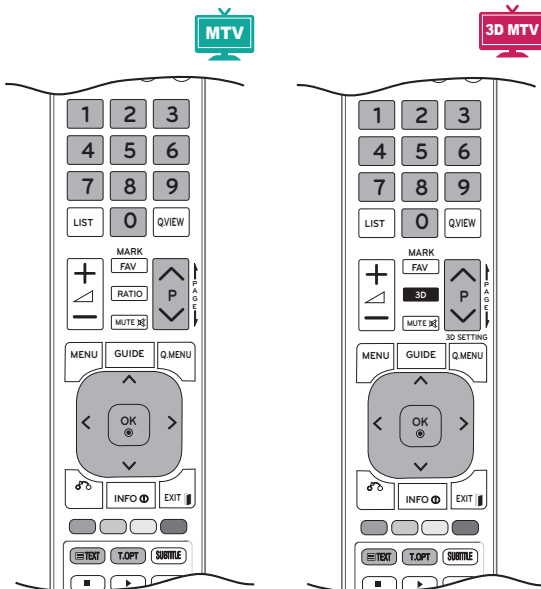

## Įjunkite / išjunkite

Norėdami įsijungti teletekstą, spauskite mygtuką **TEXT** (tekstas). Ekrane rodomas pirmasis arba paskutinis puslapis.

Ekrano viršuje yra rodomi dviejų puslapių numeriai, **TV** stoties pavadinimas, data ir laikas. Pirmasis puslapio numeris rodo jūsų pasirinkimą, o antrasis – rodomo puslapio numerį.

Teletekstą išjunkite paspausdami mygtuką **TEXT** (tekstas) arba **EXIT** (išeiti). Grįžtama į ankstesnį režimą.

## Simple text

### Puslapio pasirinkimas

- 1 **Skaitmenų** mygtukais surinkite pageidaujamo puslapio numerį iš trijų skaitmenų. Jeigu rinkdamiesi paspaudėte neteisingą skaitmenį, baikite rinkti trijų skaitmenų numerį, o po to iš naujo surinkite teisingą puslapio numerį.
- 2 Jeigu norite pasirinkite ankstesnį arba kitą puslapį, galite spausti mygtuką **P** ^ arba **V**.

## Top text

Naudotojo vadove ekrano apačioje rodomi keturi laukai – raudonas, žalias, geltonas ir mėlynas. Geltonajame lauke nurodoma kita grupė, o mėlynajame lauke nurodomas kitas blokas.

### Bloko / grupės / puslapio pasirinkimas

- 1 **Mėlynuoju** mygtuku galite pereiti nuo vieno bloko prie kito.
- 2 **Geltonuoju** mygtuku pereinama prie kitos grupės, automatiškai pereinant į kitą bloką.
- 3 **Žaliuoju** mygtuku galite pereiti prie kito esamo puslapio, automatiškai pereidami į kitą grupę. Arba galite naudoti mygtuką **P** ^.
- 4 Raudonasis mygtukas leidžia grįžti į ankstesnį pasirinkimą. Taip pat galima naudoti mygtuką **P** ^.

### Tiesioginis puslapio pasirinkimas

Jei aktyvus **SIMPLE** teleteksto režimas, galite pasirinkti puslapį įveddami jį kaip trijų skaitmenų numerį **skaitmenų** mygtukais režimu **TOP**.

## „Fastext“

Teleteksto puslapiai koduojami spalvomis ekrano apačios kryptimi ir pasirenkami paspaudžiant atitinkamą mygtuką.

### Puslapio pasirinkimas

- 1 Paspauskite mygtuką **T.OPT** ir naudodami navigacijos mygtukus pasirinkite  meniu. Rodomas indekso puslapis.
- 2 Galite pasirinkti spalvomis palei apačios liniją koduojamus puslapius atitinkamos spalvos mygtukais.
- 3 Jei aktyvus SIMPLE teleteksto režimas, galite pasirinkti puslapį įvesdami jo trijų skaitmenų numerį **SKAITMENŲ** mygtukais režimu „Fastext“.
- 4 Jeigu norite pasirinkti ankstesnį arba kitą puslapį, galite spausti mygtuką **P ▲** arba v.

### Specialioji teleteksto funkcija

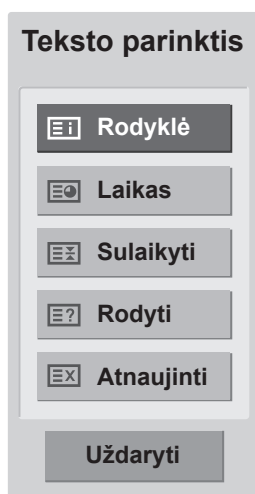

#### Rodyklė

Pasirinkite kiekvieną rodyklės puslapį.

#### LAIKAS

Žiūrėdami televizijos programą, pasirinkite šį meniu, jei norite dešiniajame viršutiniame ekrano kampe matyti laiką.

Teleteksto režime šiuo mygtuku galima pasirinkti tęstinį teleteksto puslapį. Tęstinio puslapio numeris rodomas ekrano apačioje. Norėdami sustabdyti ar pakeisti tęstinį puslapį, paspauskite **raudoną** arba **žalią** mygtukus, < > arba **skaitmenų** mygtukus.

#### Sulaikyti

Sustabdo automatinį puslapio pakeitimą, kuris įvyks, jei teleteksto puslapį sudaro 2 ar daugiau tęstinių puslapių.

Tęstinių puslapių skaičius ir rodomas tęstinis puslapis paprastai nurodomas ekrane po laiku. Kai pasirenkamas šis meniu, kairiajame viršutiniame ekrano kampe rodomas sustojimo simbolis, o automatinis puslapių keitimas tampa neaktyviu.

#### Rodyti

Pasirinkite šį meniu, jei norite parodyti paslėptą informaciją, tokią kaip mįslių arba galvosūkių sprendimai.

#### Atnaujinti

Laukiant naujo teleteksto puslapio, ekrane rodomas normalus televizoriaus vaizdas. Kairiajame viršutiniame ekrano kampe rodomas vaizdas. Kai ekrane atsiranda naujas teleteksto puslapis, vaizdas keičiasi į puslapio numerį. Dar kartą pasirinkite šį meniu, jei norite peržiūrėti atnaujintą teleteksto puslapį.

# SKAITMENINIS TELETEKSTAS

- \*Ši funkcija veikia tik Jungtinėje Karalystėje ir Airijoje.

Televizorius suteikia jums prieigą prie skaitmeninio teleteksto, kuris yra stipriai patobulintas įvairiais aspektais, pvz., teksto, grafikos ir t. t. Šis skaitmeninis teletekstas gali naudoti specialias skaitmenines teleteksto paslaugas ir specifines paslaugas, kurios transliuoja skaitmeninį teletekstą.

Jei norite pamatyti teletekstą, paspaudę SUBTITLE (subtitrų) mygtuką, turite subtitrų kalbos meniu lange pasirinkti „Išjungti“.

## Teletekstas skaitmeninėje paslaugoje



- 1 Spausdami skaičių mygtukus, **P**  $\wedge$  arba  $\vee$  mygtuką, pasirinkite skaitmeninę paslaugą, transliuojančią skaitmeninį teletekstą.
- 2 Vadovaukitės nurodymais, pateikiamais skaitmeniniame teletekste, ir prie kito žingsnio pereikite spausdami mygtukus **TEXT (tekstas)**, **OK, navigacijos mygtuką, raudoną, žalią, geltoną, mėlyną mygtuką arba skaitmenų mygtukus** ir t. t.
- 3 Norėdami įjungti kitą skaitmeninio teleteksto paslaugą, tiesiog pasirinkite kitą paslaugą, spausdami skaitmenų, **P**  $\wedge$  arba  $\vee$  mygtuką.

## Teletekstas skaitmeninėje paslaugoje



- 1 Spausdami skaitmenų mygtukus, **P**  $\wedge$  arba  $\vee$  mygtuką, pasirinkite tam tikrą paslaugą, transliuojančią skaitmeninį teletekstą.
- 2 Teletekstą įjunkite paspausdami **TEXT (teksto)** ar spalvotus mygtukus.
- 3 Vadovaukitės nurodymais, pateikiamas skaitmeniniame teletekste, ir prie kito žingsnio pereikite paspausdami mygtukus **OK, navigacijos mygtuką, raudoną, žalią, geltoną, mėlyną mygtuką arba skaitmenų mygtukus** ir t. t..
- 4 Norėdami išjungti teletekstą, paspauskite **TEXT (teksto)** ar spalvotą mygtuką ir vėl žiūrėkite televiziją.

Kai kurios paslaugos leidžia prieiti prie tekstinių paslaugų paspaudžiant **raudoną** mygtuką.

# TECHNINĖ PRIEŽIŪRA

Reguliariai valykite savo monitorių, kad užtikrintumėte geriausią jo veikimą ir pailgintumėte eksploataavimo trukmę.



## DĖMESIO

- Prieš pradėdami, būtinai išjunkite maitinimą ir atjunkite maitinimo laidą ir visus kitus kabelius.
- Jei ilgą laiką monitorius bus paliktas be priežiūros ir nenaudojamas, atjunkite maitinimo laidą iš sieninio elektros lizdo, kad išvengtumėte galimos žalos dėl žaibo ar elektros energijos pertrūkių.

## Ekranas ir rėmas

Norėdami nuvalyti dulkes, nušluostykite paviršių sausu ir minkštu audiniu.

Dideliems nešvarumams pašalinti, nušluostykite paviršių švariame vandenyje arba praskiestame švelniame valiklyje sudrėkintu audiniu. Tuomet iškart nušluostykite švari ir sausu audiniu.



## DĖMESIO

- Nespauskite, netrinkite ir nedaužykite paviršiaus nagu ar aštriu daiktu, nes galite subraižyti ekraną ir sukelti vaizdo iškraipymus.
- Nenaudokite jokių chemikalų, pvz., vaško, benzono, alkoholio, skiediklių, insekticidų, oro gaiviklių, lubrikantų, nes jie gali sugadinti ekrano apdailą ir išblukinti spalvas.

## Korpusas ir stovas

Norėdami nuvalyti dulkes, nušluostykite korpusą sausu ir minkštu audiniu.

Dideliems nešvarumams pašalinti, nušluostykite korpusą švariame vandenyje arba vandenyje su trupučiu švelnaus valiklio sudrėkintu audiniu.



## DĖMESIO

- Nepurškite ant paviršiaus skysčių. Jei į monitorių pateks vanduo, gali kilti gaisras, elektros smūgis arba gedimas.
- Nenaudokite chemikalų, nes jie gali sugadinti paviršių.

## Maitinimo laidas

Reguliariai šalinkite susikaupusias dulkes ir purvą nuo maitinimo laido.

# GEDIMŲ ŠALINIMAS

## Bendra

### Operacija neveikia įprastai.

Problema	Sprendimas
Neveikia nuotolinio valdymo pultas	<ul style="list-style-type: none"> <li>Patikrinkite, ar nėra kokio objekto tarp gaminio ir nuotolinio valdymo pulto, kuris sudaro kliūtį. Įsitikinkite, kad laikote nukreiptą nuotolinio valdymo pultą</li> <li>Įsitikinkite, kad baterijos yra įdėtos tinkamai pagal polius (+ prie ⊕, ⊖ prie ⊖).</li> <li>Įsitikinkite, kad nustatytas tinkamas veikimo režimas: TV, VCR, ir t. t.</li> <li>Įdėkite naujas baterijas.</li> </ul>
Maitinimas netikėtai išsijungia.	<ul style="list-style-type: none"> <li>Gal nustatytas išsijungimo laikmatis?</li> <li>Patikrinkite maitinimo valdymo nustatymus. Pertraukiamas maitinimas.</li> <li>Jei monitorius yra įjungtas ir nėra jokio įvesties signalo, jis automatiškai išsijungs po 15 minučių, kad sutaupytų energijos.</li> <li>Kai USB atmintinėje paleidžiamas sugedęs failas, monitorius gali išsijungti. Patikrinkite failą USB atmintinėje.</li> <li>Išskyrus energijos taupymo meniu vaizdo įrašo nutildymo režimą.</li> </ul>

### Vaizdo funkcija neveikia.

Problema	Sprendimas
Nėra vaizdo ir nėra garso	<ul style="list-style-type: none"> <li>Patikrinkite, ar gaminys yra įjungtas.</li> <li>Pabandykite kitą kanalą. Problema gali būti susijusi su perdavimu.</li> <li>Ar maitinimo laidas teisingai įjungtas į sieninį elektros lizdą?</li> <li>Patikrinkite antenos kryptį ir/ar vietą.</li> <li>Patikrinkite sieninį elektros lizdą – įkiškite į jį kito gaminio elektros laidą.</li> </ul>
Įjungus vaizdas pasirodo iš lėto.	<ul style="list-style-type: none"> <li>Tai yra normalu, vaizdas yra prislopintas per gaminio paleidimo procesą. Susisiekite su techninio aptarnavimo centru, jei vaizdas nepasirodė po penkių minučių.</li> </ul>
Spalvų nėra, spalvos arba vaizdas matosi prastai	<ul style="list-style-type: none"> <li>Sureguliuokite spalvą meniu parinktyje.</li> <li>Išlaikykite pakankamą atstumą tarp gaminio ir VCR.</li> <li>Pabandykite kitą kanalą. Problema gali būti susijusi su perdavimu.</li> <li>Ar vaizdo laidai yra tinkamai įrengti?</li> <li>Aktyvinkite bet kokią funkciją, kad atkurtumėte vaizdo ryškumą.</li> </ul>
Horizontalios ar vertikalios juostos, vaizdas virpa	<ul style="list-style-type: none"> <li>Patikrinkite, ar nėra vietinių trikdžių, kaip antai elektrinių prietaisų ar įrankių.</li> </ul>
Prastai priimami tam tikri kanalai	<ul style="list-style-type: none"> <li>Stotyje ar kabeliniame kanale yra problemų, perjunkite į kitą stotį.</li> <li>Stoties signalas yra silpnas, pakeiskite antenos kryptį, kad priiustumėte silpnesnes stotis.</li> <li>Patikrinkite, ar yra galimų trikdžių šaltinių.</li> </ul>
Vaizdas rodomas su linijomis ar ruožais	<ul style="list-style-type: none"> <li>Patikrinkite anteną (pakeiskite antenos kryptį).</li> </ul>

Problema	Sprendimas
Prijungiant HDMI nėra vaizdo	<ul style="list-style-type: none"> <li>Patikrinkite, ar HDMI laidas yra didelės spartos HDMI laidas. Jei HDMI laidai nėra didelės spartos HDMI laidai, galimas mirgėjimas arba vaizdo gali nesimatyti. Naudokite didelės spartos HDMI laidą.</li> </ul>

**Garso funkcija neveikia.**

Problema	Sprendimas
Vaizdas geras, bet nėra garso	<ul style="list-style-type: none"> <li>Paspauskite mygtuką  (+, -) arba VOL (◀, ▶).</li> <li>Garsas išjungtas? Paspauskite mygtuką MUTE (nutildyti).</li> <li>Pabandykite kitą kanalą. Problema gali būti susijusi su perdavimu.</li> <li>Ar garso laidai yra tinkamai sujungti?</li> </ul>
Nesigirdi garso iš vieno iš garsiakalbių	<ul style="list-style-type: none"> <li>Meniu parinktyje sureguliuokite parinktį Balansas.</li> </ul>
Neįprastas garsas iš gaminio vidaus	<ul style="list-style-type: none"> <li>Dėl aplinkos drėgmės ar temperatūros pasikeitimo gali atsirasti neįprastas triukšmas, kai monitorius yra įjungtas ar išjungtas, ir tai nėra gaminio gedimas.</li> </ul>
Nėra garso prijungiant HDMI arba USB	<ul style="list-style-type: none"> <li>Patikrinkite, ar HDMI laidas yra didelės spartos HDMI laidas.</li> <li>Išbandykite USB kabelius, kurių versijos naujesnės už 2.0.</li> <li>Jei su HDMI garsas yra nenormalus, patikrinkite savo išorinių įrenginių garso formatą. <ul style="list-style-type: none"> <li>» Palaikomas garso formatas: „Dolby Digital“, PCM.</li> </ul> </li> </ul>

**Iškilo VAIZDO nustatymų problema.**

Problema	Sprendimas
Kai naudotojas pakeičia vaizdo nustatymus, po tam tikro laiko monitoriaus nustatymai automatiškai gražinami į pirminius nustatymus.	<ul style="list-style-type: none"> <li>Tai reiškia, kad dabar monitorius veikia režimu <b>Parduotuvėje</b>. Jei norite perjungti į Namų režimą, atlikite šiuos veiksmus: monitoriaus nustatymo meniu pasirinkite <b>PARINKTIS</b> → pasirinkite <b>Režimo nustatymas</b> → pasirinkite Namų režimas. Dabar jūs jau pasirinkote Namų režimą.</li> </ul>

## Kompiuterio režimas

**Nerodomas vaizdas.**

Problema	Sprendimas
Maitinimas įjungtas, maitinimo indikatorius šviečia mėlynai, tačiau ekranas yra visiškai juodas.	<ul style="list-style-type: none"> <li>Iš naujo sureguliuokite ryškumą ir kontrastą.</li> </ul>
Ar nepasirodė pranešimas „Netinkamas formatas“?	<ul style="list-style-type: none"> <li>Kompiuterio (vaizdo plokštės) signalas nepatenka į gaminio vertikalių arba horizontalių dažnio diapazoną. Pritaikykite dažnio diapazoną pagal naudotojo vadove nurodytas specifikacijas.</li> </ul>
Ar nepasirodė pranešimas „Patikrinti signalo laidą“?	<ul style="list-style-type: none"> <li>Nesujungtas kabelis tarp kompiuterio ir gaminio. Patikrinkite signalo kabelį.</li> <li>Paspauskite nuotolinio valdymo pulto mygtuką INPUT (įvestis), kad patikrintumėte įvesties signalą.</li> </ul>

**Prijungus gaminį, ekrane pasirodo pranešimas „Nežinomas gaminys“.**

Problema	Sprendimas
Ar įdiegėte tvarkyklę?	<ul style="list-style-type: none"> <li>Įdiekite su gaminiu pateiktą gaminio tvarkyklę arba atsisiųskite ją iš interneto svetainės. (<a href="http://www.lg.com">http://www.lg.com</a>)</li> <li>Pažiūrėkite vaizdo plokštės naudotojo vadove, ar ji palaiko savaiminio paleidimo funkciją.</li> </ul>

**Gaminyje matomi antriniai vaizdai.**

Problema	Sprendimas
Gaminį išjungus pasirodo antrinis vaizdas.	<ul style="list-style-type: none"> <li>Jei ilgą laiką naudosite nejudantį vaizdą, pikseliai gali būti greitai pažeisti. Naudokite ekrano užsklandos funkciją.</li> </ul>

**Neįprasta ekrano spalva.**

Problema	Sprendimas
Prasta ekrano spalvų skiriamoji geba (16 spalvų).	<ul style="list-style-type: none"> <li>Nustatykite daugiau nei 24 bitų ekrano skiriamąją gebą (tikrosios spalvos). „Windows“ sistemoje pasirinkite meniu Valdymo skydas → Rodyti → Nustatymai → Spalvų lentelė.</li> </ul>
Nestabili ekrano spalva arba viena spalva.	<ul style="list-style-type: none"> <li>Patikrinkite, kaip prijungtas signalo kabelis.</li> </ul>
Ar ekrane pasirodo juodi taškai?	<ul style="list-style-type: none"> <li>Ekrane gali būti matomi keli (raudoni, žali, balti ar juodi) taškeliai, kuriuos galima priskirti unikalioms LCD ekrano charakteristikoms. Tai nėra LCD ekrano gedimas.</li> </ul>

**Ekrano vaizdas atrodo neįprastai.**

Problema	Sprendimas
Gal negera ekrano padėtis?	<ul style="list-style-type: none"> <li>Pakoreguokite padėties meniu per OSD.</li> <li>Patikrinkite, ar vaizdo plokštės skiriamoji geba ir dažnis yra palaikomi gaminio. Jei dažnis nepatenka į diapazoną, nustatykite rekomenduojamą skiriamąją gebą per meniu: Valdymo skydas → Rodyti → Parametras.</li> </ul>
Ar ekrane pasirodo plonos linijos?	<ul style="list-style-type: none"> <li>Pakoreguokite laikrodžio meniu per OSD.</li> </ul>
Pasirodo horizontalūs triukšmai arba ženklai atrodo susilieję.	<ul style="list-style-type: none"> <li>Pakoreguokite fazės meniu per OSD.</li> </ul>

# GEDIMŲ ŠALINIMAS NAUDOJANT 3D REŽIMĄ

**Išjungus monitorių jame galiu matyti verpetais besisukančius ir į alyvą panašius trukdžius.**

Ši reiškinį sąlygoja išorinė šviesa, kuri patenka į oro sluoksnį tarp LCD paviršiaus ir 3D filtro. Jei vėl įjungsite maitinimą, trukdžių bus beveik neįmanoma pamatyti.

## Negaliu tinkamai matyti 3D vaizdo

Problema	Sprendimas
Jei nenaudojate su monitoriumi pateikiamų akinių	Kai įjungę monitorių žiūrite 3D vaizdą, būtinai naudokite kartu su monitoriumi pateiktus akinius. Akiniai optiškai kompensuoja prie monitoriaus paviršiaus primonuotą 3D filtrą. Jei naudojate trečiosios šalies akinius, galite nematyti tinkamos kokybės 3D vaizdo monitoriuje.
Jei 3D vaizdą žiūrite ne optimaliu žiūrėjimo kampu ar atstumu.	Optimalus monitoriaus žiūrėjimo kampas yra apie 12°; optimalus žiūrėjimo atstumas yra nuo 50 cm iki 90 cm nuo monitoriaus. Kai 3D vaizdą žiūrite ne optimaliu žiūrėjimo kampu ar atstumu, gali matytis persidengęs vaizdas arba gali būti nerodomas tinkamas 3D vaizdas.

## Pastabos dėl transliuojamo skaitmeninio 3D trimačio vaizdo žiūrėjimo

**\*Analoginėje transliacijoje 3D vaizdas neveikia.**

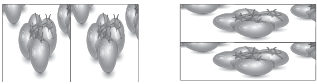
Problema	Sprendimas
3D mygtuku nuotolinio valdymo pultelyje 2D vaizdo rodyimą perjungus į 3D vaizdą, gali matytis persidengęs vaizdas.	<ul style="list-style-type: none"> <li>• 3D mygtuku išjunkite 3D vaizdo režimą.</li> <li>• 3D vaizdo režimas automatiškai išjungiamas, kai pakeičiate kanalą.</li> </ul>
Jei ekranas padalintas į kairę/dešinę ar viršutinę/apatinę dalis, kai pakeičiate kanalą	Šis kanalas palaiko 3D vaizdo režimą. 3D mygtuku nuotolinio valdymo pultelyje pasirinkite ekrane rodomą 3D vaizdo tipą.
	
Jei žiūrint 3D vaizdą peršti akis arba ekranas atrodo neryškus.	Pasirinkite jums tinkamesnę 3D vaizdui žiūrėti funkciją „Left/Right“ (kairysis/dešinysis) arba „Right/Left“ (dešinysis/kairysis).



# SPECIFIKACIJA

M1950D

LCD ekranas	Ekranas tipas	470,1 mm pločio (18,51 colių) TFT (plonų plėvelių tranzistorius) LCD (skystųjų kristalų ekrano) plokštė. Matomos įstrižainės dydis: 470,1 mm
	Ekranas vaizdo taškų tankis	0,3 mm (H) x 0,3 mm (V)
Vaizdo signalas	Maks. skiriamoji geba	1360 x 768 @ 60 Hz
	Rekomenduojama skiriamoji geba	1360 x 768 @ 60 Hz
	Horizontalusis dažnis	Nuo 30 kHz iki 61 kHz
	Vertikalusis dažnis	Nuo 56 Hz iki 75 Hz
	Sinchronizavimo tipas	Atskiras sinchronizavimas, skaitmeninis
Įvesties jungtis		TV, D-Sub analoginė, SCART, PC Audio In, Komponentas, HDMI
Maitinimas	Nominali įtampa	19 V --- 2,0 A
	Energijos vartojimas	Įjungtu režimu: 30 W (įpr.) Išjungtu režimu: ≤ 0,5 W
AC / DC adapteris		Gamintojas: LITE-ON, modelis PA-1650-68
Pakreipimas	Pakreipimo diapazonas	nuo -5 ° iki 10 °
Matmenys (plotis x aukštis x gylis)		443,9 mm x 365 mm x 164 mm
Svoris		2,96 kg
Aplinkos sąlygos	Naudojimo temperatūra	Nuo 10 °C iki 35 °C
	Naudojimo drėgmė	Nuo 20 % iki 80 %
	Laikymo temperatūra	Nuo -10 °C iki 60 °C
	Laikymo drėgmė	nuo 5 % iki 90 %

Atnaujinus šio gaminio funkcijas, aukščiau parodyta gaminio specifikacija gali būti keičiama be išankstinio įspėjimo.

## M2250D

LCD ekranas	Ekranas tipas	546,86 mm pločio (21,53 colių) TFT (plonų plėvelių tranzistorius) LCD (skystųjų kristalų ekrano) plokštė. Matomos įstrižainės dydis: 546,86 mm
	Ekranas vaizdo taškų tankis	0,248 mm (H) x 0,248 mm (V)
Vaizdo signalas	Maks. skiriamoji geba	1920 x 1080 @ 60 Hz
	Rekomenduojama skiriamoji geba	1920 x 1080 @ 60 Hz
	Horizontalusis dažnis	Nuo 30 kHz iki 83 kHz
	Vertikalusis dažnis	Nuo 56 Hz iki 75 Hz
	Sinchronizavimo tipas	Atskiras sinchronizavimas, skaitmeninis
Įvesties jungtis		TV, D-Sub analoginė, SCART, PC Audio In, Komponentas, HDMI
Maitinimas	Nominali įtampa	19 V--- 2,2 A
	Energijos vartojimas	Įjungtu režimu: 35 W (įpr.) Išjungtu režimu: ≤ 0,5 W
AC / DC adapteris		Gamintojas: LITE-ON, modelis PA-1650-68
Pakreipimas	Pakreipimo diapazonas	nuo -5 ° iki 10 °
Matmenys (plotis x aukštis x gylis)		509,1 mm x 404,2 mm x 164 mm
Svoris		3,37 kg
Aplinkos sąlygos	Naudojimo temperatūra	Nuo 10 °C iki 35 °C
	Naudojimo drėgmė	Nuo 20 % iki 80 %
	Laikymo temperatūra	Nuo -10 °C iki 60 °C
	Laikymo drėgmė	nuo 5 % iki 90 %

Atnaujinus šio gaminio funkcijas, aukščiau parodyta gaminio specifikacija gali būti keičiama be išankstinio įspėjimo.

## M2350D

LCD ekranas	Ekranas tipas	584,2 mm pločio (23 colių) TFT (plonų plėvelių tranzistorius) LCD (skystųjų kristalų ekrano) plokštė. Matomos įstrižainės dydis: 584,2 mm
	Ekranas vaizdo taškų tankis	0,265 mm (H) x 0,265 mm (V)
Vaizdo signalas	Maks. skiriamoji geba	1920 x 1080 @ 60 Hz
	Rekomenduojama skiriamoji geba	1920 x 1080 @ 60 Hz
	Horizontalus dažnis	Nuo 30 kHz iki 83 kHz
	Vertikalusis dažnis	Nuo 56 Hz iki 75 Hz
	Sinchronizavimo tipas	Atskiras sinchronizavimas, skaitmeninis
Įvesties jungtis		TV, D-Sub analoginė, SCART, PC Audio In, Komponentas, HDMI
Maitinimas	Nominali įtampa	19 V--- 2,4 A
	Energijos vartojimas	Įjungtu režimu: 40 W (įpr.) Išjungtu režimu: ≤ 0,5 W
AC / DC adapteris		Gamintojas: LITE-ON, modelis PA-1650-68
Pakreipimas	Pakreipimo diapazonas	nuo -5 ° iki 10 °
Matmenys (plotis x aukštis x gylis)		546,7 mm x 423,8 mm x 180 mm
Svoris		3,86 kg
Aplinkos sąlygos	Naudojimo temperatūra	Nuo 10 °C iki 35 °C
	Naudojimo drėgmė	Nuo 20 % iki 80 %
	Laikymo temperatūra	Nuo -10 °C iki 60 °C
	Laikymo drėgmė	nuo 5 % iki 90 %

Atnaujinus šio gaminio funkcijas, aukščiau parodyta gaminio specifikacija gali būti keičiama be išankstinio įspėjimo.

## DM2350D

LCD ekranas	Ekranas tipas	584,2 mm pločio (23 colių) TFT (plonų plėvelių tranzistorius) LCD (skystųjų kristalų ekranas) plokštė. Matomos įstrižainės dydis: 584,2 mm
	Ekranas vaizdo taškų tankis	0,265 mm (H) x 0,265 mm (V)
Vaizdo signalas	Maks. skiriamoji geba	1920 x 1080 @ 60 Hz
	Rekomenduojama skiriamoji geba	1920 x 1080 @ 60 Hz
	Horizontalusis dažnis	Nuo 30 kHz iki 83 kHz
	Vertikalusis dažnis	Nuo 56 Hz iki 75 Hz
	Sinchronizavimo tipas	Atskiras sinchronizavimas, skaitmeninis
Įvesties jungtis		TV, D-Sub analoginė, SCART, PC Audio In, Component, HDMI*2
Maitinimas	Nominali įtampa	19 V --- 3,0 A
	Energijos vartojimas	Įjungtu režimu: 48 W (įpr.) Išjungtu režimu: ≤ 0,5 W
AC / DC adapteris		Gamintojas: LITE-ON, modelis PA-1650-68
Pakreipimas	Pakreipimo diapazonas	nuo -5 ° iki 10 °
Matmenys (plotis x aukštis x gylis)		546,7 mm x 423,8 mm x 180 mm
Svoris		4 kg
Aplinkos sąlygos	Naudojimo temperatūra	Nuo 10 °C iki 35 °C
	Naudojimo drėgmė	Nuo 20 % iki 80 %
	Laikymo temperatūra	Nuo -10 °C iki 60 °C
	Laikymo drėgmė	nuo 5 % iki 90 %

Atnaujinus šio gaminio funkcijas, aukščiau parodyta gaminio specifikacija gali būti keičiama be išankstinio įspėjimo.

## M2450D

LCD ekranas	Ekranas tipas	609,7 mm pločio (24 colių) TFT (plonų plėvelių tranzistorius) LCD (skystųjų kristalų ekrano) plokštė. Matomos įstrižainės dydis: 609,7 mm
	Ekranas vaizdo taškų tankis	0,276 mm (H) x 0,276 mm (V)
Vaizdo signalas	Maks. skiriamoji geba	1920 x 1080 @ 60 Hz
	Rekomenduojama skiriamoji geba	1920 x 1080 @ 60 Hz
	Horizontalusis dažnis	Nuo 30 kHz iki 83 kHz
	Vertikalusis dažnis	Nuo 56 Hz iki 75 Hz
	Sinchronizavimo tipas	Atskiras sinchronizavimas, skaitmeninis
Įvesties jungtis		TV, D-Sub analoginė, SCART, PC Audio In, Komponentas, HDMI
Maitinimas	Nominali įtampa	19 V --- 2,4 A
	Energijos vartojimas	Įjungtu režimu: 40 W (įpr.) Išjungtu režimu: ≤ 0,5 W
AC / DC adapteris		Gamintojas: LITE-ON, modelis PA-1650-68
Pakreipimas	Pakreipimo diapazonas	nuo -5 ° iki 10 °
Matmenys (plotis x aukštis x gylis)		569,9 mm x 435,8 mm x 180 mm
Svoris		4,43 kg
Aplinkos sąlygos	Naudojimo temperatūra	Nuo 10 °C iki 35 °C
	Naudojimo drėgmė	Nuo 20 % iki 80 %
	Laikymo temperatūra	Nuo -10 °C iki 60 °C
	Laikymo drėgmė	nuo 5 % iki 90 %

Atnaujinus šio gaminio funkcijas, aukščiau parodyta gaminio specifikacija gali būti keičiama be išankstinio įspėjimo.

## M2550D

LCD ekranas	Ekranas tipas	634,4 mm pločio (25 colių) TFT (plonų plėvelių tranzistorius) LCD (skystųjų kristalų ekranas) plokštė. Matomos įstrižainės dydis: 634,4 mm
	Ekranas vaizdo taškų tankis	0,288 mm (H) x 0,288 mm (V)
Vaizdo signalas	Maks. skiriamoji geba	1920 x 1080 @ 60 Hz
	Rekomenduojama skiriamoji geba	1920 x 1080 @ 60 Hz
	Horizontalusis dažnis	Nuo 30 kHz iki 83 kHz
	Vertikalusis dažnis	Nuo 56 Hz iki 75 Hz
	Sinchronizavimo tipas	Atskiras sinchronizavimas, skaitmeninis
Įvesties jungtis		TV, D-Sub analoginė, SCART, PC Audio In, Komponentas, HDMI
Maitinimas	Nominali įtampa	19 V --- 2,8 A
	Energijos vartojimas	Įjungtu režimu: 50 W (įpr.) Išjungtu režimu: ≤ 0,5 W
AC / DC adapteris		Gamintojas: LITE-ON, modelis PA-1650-68
Pakreipimas	Pakreipimo diapazonas	nuo -5 ° iki 10 °
Matmenys (plotis x aukštis x gylis)		594,9 mm x 451 mm x 180 mm
Svoris		4,85 kg
Aplinkos sąlygos	Naudojimo temperatūra	Nuo 10 °C iki 35 °C
	Naudojimo drėgmė	Nuo 20 % iki 80 %
	Laikymo temperatūra	Nuo -10 °C iki 60 °C
	Laikymo drėgmė	nuo 5 % iki 90 %

Atnaujinus šio gaminio funkcijas, aukščiau parodyta gaminio specifikacija gali būti keičiama be išankstinio įspėjimo.

## RGB (PC) palaikomas režimas

## M1950D

Skiriamoji geba	Horizontalusis dažnis (kHz)	Vertikalusis dažnis (Hz)
640 x 480	31,469	59,940
640 x 480	37,500	75,000
800 x 600	37,879	60,317
800 x 600	46,875	75,000
1024 x 768	48,363	60,004
1024 x 768	60,023	75,029
1280 x 768	47,776	59,870
1280 x 800	49,306	59,910
1360 x 768	47,712	60,015

## M2250D M2350D M2450D M2550D

## DM2350D

Skiriamoji geba	Horizontalusis dažnis (kHz)	Vertikalusis dažnis (Hz)
720 x 400	31,468	70,080
640 x 480	31,469	59,940
640 x 480	37,500	75,000
800 x 600	37,879	60,317
800 x 600	46,875	75,000
1024 x 768	48,363	60,004
1024 x 768	60,023	75,029
1152 x 864	67,500	75,000
1280 x 720	45,000	60,000
1280 x 800	49,702	59,810
1280 x 1024	63,981	60,020
1280 x 1024	79,976	75,025
1400 x 1050	65,317	59,978
1440 x 900	55,935	59,887
1600 x 900	60,000	60,000
1680 x 1050	64,674	59,883
1680 x 1050	65,290	59,954
1920 x 1080	67,500	60,000

## HDMI (PC) palaikomas režimas

## M1950D

Skiriamoji geba	Horizontalusis dažnis (kHz)	Vertikalusis dažnis (Hz)
720 x 400	31,468	70,080
640 x 480	31,469	59,940
640 x 480	37,500	75,000
800 x 600	37,879	60,317
800 x 600	46,875	75,000
1024 x 768	48,363	60,004
1024 x 768	60,023	75,029
1152 x 864	67,500	75,000
1280 x 960	60,000	60,000
1280 x 1024	63,981	60,020
1280 x 1024	79,976	75,025
1440 x 900	55,935	59,887
1680 x 1050	64,674	59,883
1680 x 1050	65,290	59,954
1920 x 1080	67,500	60,000

## M2250D M2350D M2450D M2550D

## DM2350D

Skiriamoji geba	Horizontalusis dažnis (kHz)	Vertikalusis dažnis (Hz)
720 x 400	31,468	70,080
640 x 480	31,469	59,940
640 x 480	37,500	75,000
800 x 600	37,879	60,317
800 x 600	46,875	75,000
1024 x 768	48,363	60,004
1024 x 768	60,023	75,029
1152 x 864	67,500	75,000
1280 x 720	45,000	60,000
1280 x 800	49,702	59,810
1280 x 1024	63,981	60,020
1280 x 1024	79,976	75,025
1400 x 1050	65,317	59,978
1440 x 900	55,935	59,887
1600 x 900	60,000	60,000
1680 x 1050	64,674	59,883
1680 x 1050	65,290	59,954
1920 x 1080	67,500	60,000

**HDMI (DTV) palaikomas režimas**

Skiriamoji geba	Horizontalusis dažnis (kHz)	Vertikalusis dažnis (Hz)
720 x 480	31,469 31,500	59,940 60,000
720 x 576	31,250	50,000
1280 x 720	37,500	50,000
1280 x 720	44,960 45,000	59,940 60,000
1920 x 1080	33,720 33,750	59,940 60,000
1920 x 1080	28,125	50,000
1920 x 1080	27,000	24,000
1920 x 1080	33,750	30,000
1920 x 1080	56,250	50,000
1920 x 1080	67,430 67,500	59,940 60,000

**Palaikomas komponento režimas**

Skiriamoji geba	Horizontalusis dažnis (kHz)	Vertikalusis dažnis (Hz)
720 x 480	15,730	59,940
720 x 480	15,750	60,000
720 x 576	15,625	50,000
720 x 480	31,470	59,940
720 x 480	31,500	60,000
720 x 576	31,250	50,000
1280 x 720	44,960	59,940
1280 x 720	45,000	60,000
1280 x 720	37,500	50,000
1920 x 1080	33,720	59,940
1920 x 1080	33,750	60,000
1920 x 1080	28,125	50,000
1920 x 1080	56,250	50,000
1920 x 1080	67,432	59,940
1920 x 1080	67,500	60,000

**Komponento prievado jungimo informacija**

Komponentų prievadai monitoriuje	Y	P <sub>B</sub>	P <sub>R</sub>
Vaizdo išvesties prievadai DVD grotuve	Y	P <sub>B</sub>	P <sub>R</sub>
	Y	B-Y	R-Y
	Y	Cb	Cr
	Y	Pb	Pr

**! PASTABA**

- Venkite televizoriaus ekrane pernelyg ilgai laikyti fiksuotą vaizdą. Fiksuotas vaizdas gali likti ekrane. Kai tik įmanoma, naudokite ekrano užsklandą.
- Kompiuterio režime gali atsirasti skiriamosios gebos, vertikalios vaizdo, kontrasto ar šviesumo trukdžių. Tokiu atveju nustatykite kompiuterio režimą į kitą skiriamąją gebą, pakeiskite atnaujinimo dažnį arba per meniu sureguliuokite šviesumą ir kontrastą, kol vaizdas taps ryškus. Jeigu kompiuterio grafines plokštės atnaujinimo dažnio pakeisti negalima, pakeiskite kompiuterio grafinę plokštę arba kreipkitės patarimo į kompiuterio grafines plokštės gamintoją.
- Sinchronizavimo vertikalųjų ir horizontaliųjų dažnių įeinančios bangos forma yra atskira.
- Signalo kabelį iš kompiuterio monitoriaus išvesties prievado įjunkite į monitoriaus RGB (PC) prievadą arba signalo kabelį iš kompiuterio HDMI išvesties prievado įjunkite į monitoriaus HDMI/DVI IN prievadą.
- Kompiuterio garso kabelį įjunkite į monitoriaus garso jungtį. (Garso kabeliai prie monitoriaus nepridedami).
- Jei naudojate garso plokštę, nustatykite reikiamą PC garsą.
- Jeigu kompiuterio grafikos plokštė vienu metu neišveda ir analoginio, ir skaitmeninio RGB, kad monitoriuje būtų rodomas kompiuterio vaizdas, įjunkite tik arba RGB, arba HDMI/DVI IN.
- Jei kompiuterio grafikos plokštė išveda analoginį ir skaitmeninį RGB signalą vienu metu, nustatykite monitorių į RGB arba HDMI. (Kitas režimas monitoriuje nustatomas paleisti automatiškai).
- Jei naudojate HDMI į DVI kabelį, priklausomai nuo vaizdo plokštės gali neveikti DOS režimas.
- Jeigu RGB-PC kabelis yra pernelyg ilgas, ekrane gali atsirasti trukdžių. Rekomenduojame naudoti trumpesnį nei 5 metrų ilgio kabelį. Jis užtikrina geriausios kokybės vaizdą.



## Palaikomas 3D vaizdo įrašo formatas. (Tik 3D modeliams)

	Signalas	Skiriamoji geba	Horizontalus dažnis (kHz)	Vertikalusis dažnis (Hz)	Atkuriamas trimačio vaizdo formatas
HDMI	720p	1280 x 720	45	60	Viršus ir apačia, šonas prie šono
			89.9 90	59.94 60	„HDMI Frame Packing“
			37.5	50	Viršus ir apačia, šonas prie šono
			75		„HDMI Frame Packing“
	1080i	1920 x 1080	33.75	60	Viršus ir apačia, šonas prie šono
			28.125	50	
	1080p	1920 x 1080	67.50	60	Viršus ir apačia, šonas prie šono, Šachmatų lenta, vieno kadro seka
			56.250	50	Viršus ir apačia, šonas prie šono, Šachmatų lenta, vieno kadro seka
			27	24	Viršus ir apačia, šonas prie šono, šachmatų lenta
			53.95 54	23.98 24	„HDMI Frame Packing“
33.75			30	Viršus ir apačia, šonas prie šono, šachmatų lenta	
USB	1080p	1920 x 1080	33.75	30	Viršus ir apačia, šonas prie šono, šachmatų lenta
RGB	1080p	1920 x 1080	66.587	59.93	Viršus ir apačia, šonas prie šono
	<b>Signalas</b>				<b>Atkuriamas trimačio vaizdo formatas</b>
DTV	720p, 1080i				Viršus ir apačia, šonas prie šono

**PASTABA**

- Jei HDMI įvestis gaunama „3D Frame Packing“ formatu, vaizdai automatiškai konvertuojami į trimatį vaizdą.
- **2D → 3D** režimu galima žiūrėti visus signalus.
- Jei pakeisite **2D → 3D** režimą, kairysis ir dešinysis ekrano kraštas bus nukirptas.
- Leisdami 3D žaidimą, pakeiskite **2D → 3D** režimą.
- Jei pasirinksite HDMI 3D, 3D režimas bus įjungtas automatiškai, todėl gali ilgiau užtrukti, kol ekranas įsijungs.
- Tam tikriems 3D turinio failams, jei 3D failas yra konvertuojamas į 2D, kairysis ir dešinysis ekrano kraštai gali atrodyti nupjauti.

# INFRARAUDONŲJŲ SPINDULIŲ KODAI

- Ši funkcija veikia ne visuose modeliuose.

Kodas (šešiolyktainis)	Funkcija	Pastaba
95	Energy Saving (e) (energijos taupymas)	MYGTUKAS R/C
08	⏻ (POWER) (maitinimas)	MYGTUKAS R/C (JUNGIAMAS/ŠJUNGIAMAS MAITINIMAS)
50	TV/PC (televizorius / kompiuteris)	MYGTUKAS R/C
0B	INPUT (įvestis)	MYGTUKAS R/C
79	RATIO (santykis)	MYGTUKAS R/C
F0	TV/RAD (televizorius / radijas)	MYGTUKAS R/C
45	Q.MENU (spartusis meniu)	MYGTUKAS R/C
43	MENU (menu)	MYGTUKAS R/C
AB	GUIDE (vadovas)	MYGTUKAS R/C
40	Aukštyn (^)	MYGTUKAS R/C
41	Žemyn (v)	MYGTUKAS R/C
07	Kairėn (<)	MYGTUKAS R/C
06	Dešinėn (>)	MYGTUKAS R/C
44	OK (⊙)	MYGTUKAS R/C
28	BACK (↶) (atgal)	MYGTUKAS R/C
5B	EXIT (išeiti)	MYGTUKAS R/C
AA	INFO (informacija) ⓘ	MYGTUKAS R/C
02	▴ (+)	MYGTUKAS R/C
03	▾ (-)	MYGTUKAS R/C
1E	FAV (MARK) (mėgstama (žymė))	MYGTUKAS R/C
09	MUTE (nutildyti)	MYGTUKAS R/C
00	P (^)	MYGTUKAS R/C
01	P (v)	MYGTUKAS R/C
Nuo 10 iki 19	Skaičių mygtukai 0-9	MYGTUKAS R/C
53	LIST (sąrašas)	MYGTUKAS R/C
1A	Q. VIEW (sparčioji peržiūra)	MYGTUKAS R/C
72	Raudonas mygtukas	MYGTUKAS R/C
71	Žalias mygtukas	MYGTUKAS R/C
63	Geltonas mygtukas	MYGTUKAS R/C
61	Mėlynas mygtukas	MYGTUKAS R/C
20	TEXT (tekstas)	MYGTUKAS R/C
21	T.OPT (T. parinktys)	MYGTUKAS R/C
39	SUBTITLE (subtitrai)	MYGTUKAS R/C
99	Auto Config. (automat. konfig.)	MYGTUKAS R/C
B1	■	MYGTUKAS R/C
B0	▶	MYGTUKAS R/C
BA		MYGTUKAS R/C
8F	◀	MYGTUKAS R/C
8E	▶	MYGTUKAS R/C

### Tik 3D modeliams

Kodas (šešiolyktainis)	Funkcija	Pastaba
DC	3D	MYGTUKAS R/C
45	Q.MENU (3D SETTING) (spartusis meniu (3D nustatymas))	MYGTUKAS R/C

# IŠORINIO VALDYMO ĮTAISO NUSTATYMAS

## RS-232C montavimas

Įjunkite RS-232C jungtį į išorinį valdymo prietaisą (pvz., kompiuterį arba garso / vaizdo valdymo sistemą) ir valdykite TV funkcijas iš išorės.

Įjunkite valdymo įtaiso nuoseklųjį priedą į TV nugarėlėje esančią RS-232C jungtį.

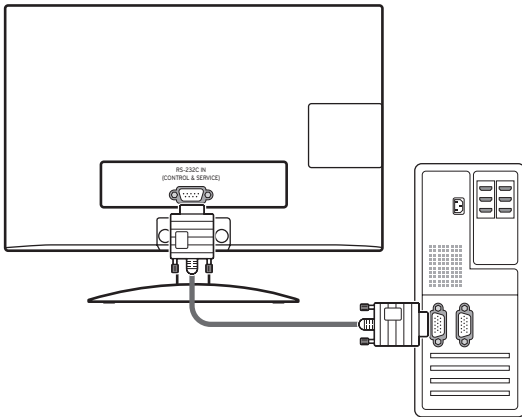

### PASTABA

RS-232C šiame elemente yra skirtas naudoti su trečiųjų šalių RS-232C valdymo aparatine ir programine įranga. Toliau pateikiamos instrukcijos, padėsiančios programuoti programinę įrangą arba išbandyti funkcionalumą naudojant „Telenet“ programinę įrangą. RS-232C sujungimo kabeliai prie gaminio nepridedami.

## Jungties tipas; „D-sub“ 9 kontaktų šakutė

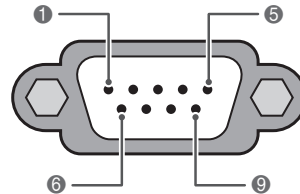

RS-232C IN  
(VALDYMAS IR TECHNINĖ PRIEŽIŪRA)

Nr.	Kontakto pavadinimas
1	Prijungimo nėra
2	RXD (duomenų priėmimas)
3	TXD (duomenų perdavimas)
4	DTR (DTE įrenginio pasiruošimas)
5	GND
6	DSR (DCE įrenginio pasiruošimas)
7	RTS (pasiruošimas perduoti)
8	CTS (parengta siųsti)
9	Prijungimo nėra

## RS-232C konfigūracijos

7 laidų konfigūracija  
(serijos lizdas-lizdas NULINIS modemo kabelis)

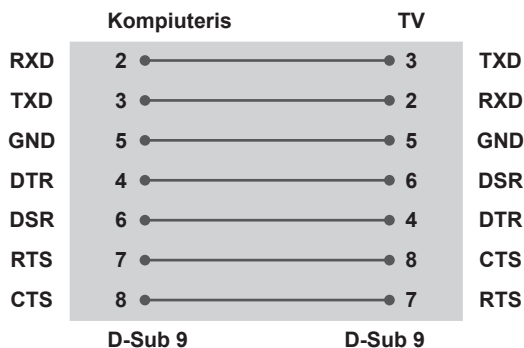

3 laidų konfigūracija (nestandartinis kabelis)

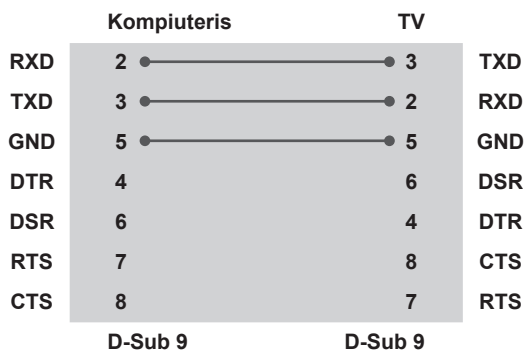

### ID nustatymas

Nustatykite ID numerį. „**Realusis duomenų žymėjimas**“, žr. Žr. psl.40

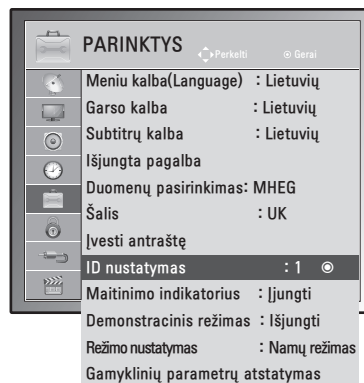

- 1 Paspauskite mygtuką **MENU (menu)**, kad pasiektumėte pagrindinius menu langus.
- 2 Spausdami navigacijos mygtukus nuslinkite iki **PARINKTIS** ir paspauskite mygtuką **OK**.
- 3 Paspauskite navigacijos mygtukus, kad nuslinktumėte iki **ID nustatymas** ir paspauskite mygtuką **OK**.
- 4 Paslinkite į kairę arba dešinę, kad pasirinktumėte nustatytą ID numerį ir pasirinkite **Uždaryti**. Reguliavimo diapazonas yra nuo 1 iki -99.
- 5 Baigę paspauskite mygtuką **EXIT (išeiti)**. Grįždami į ankstesnį menu, paspauskite mygtuką **BACK (atgal)**.

## Sujungimo parametrai

- Sparta bodais: 9 600 bitų/sek. (UART)
- Duomenų ilgis: 8 bitai
- Lyginumas: nėra
- Stabdos bitas: 1 bitas
- Sujungimo kodas: ASCII kodas
- Naudokite susuktą (grįžtamąjį) kabelį.

## Komandų sąrašas

	COMMAND1	COMMAND2	DUOMENYS (šešiolyktainiai)
01. Maitinimas	k	a	Nuo 00 iki 01
02. Proporc. koef.	x	c	Žr. psl.99
03. Ekranų išjungimas	k	d	Nuo 00 iki 01
04. Garso išjungimas	k	e	Nuo 00 iki 01
05. Garso reguliavimas	k	f	Nuo 00 iki 64
06. Kontrastas	k	g	Nuo 00 iki 64
07. Ryškumas	k	h	Nuo 00 iki 64
08. Spalva	k	i	Nuo 00 iki 64
09. Atspalvis	k	j	Nuo 00 iki 64
10. Aiškumas	k	k	Nuo 00 iki 64
11. Ekranu rodomų meniu pasirinkimas	k	l	Nuo 00 iki 01
12. Nuotolinio valdymo pulto blokavimas	k	m	Nuo 00 iki 01
13. Aukšti dažniai	k	r	Nuo 00 iki 64
14. Žemas	k	s	Nuo 00 iki 64
15. Balansas	k	t	Nuo 00 iki 64
16. Spalvų temperatūra	x	u	Nuo 00 iki 64
17. „Energy Saving“ (energijos taupymas)	j	q	Nuo 00 iki 05
18. Automatinis konfigūravimas	j	u	01
19. Derinimo komanda	m	a	Žr. psl.101
20. Pridėti/praleisti programą	m	b	Nuo 00 iki 01
21. Klavišas	m	c	Klavišo kodas
22. Foninis apšvietimas	m	g	Nuo 00 iki 64
23. Įvesties pasirinkimas (pagrindinio vaizdo)	x	b	Žr. psl.102
24. 3D	x	t	Žr. psl.103
25. Išplėstinis 3D	x	v	Žr. psl.103

- Pastaba :veikiant USB, pvz., „Divx“ arba EMF, jokios komandos, išskyrus „Power“ (ka) (Maitinimas) ir „Key“ (mc) (Raktas), nevykdomos ir laikomos NG.

## Perdavimo / priėmimo protokolas

### Perdavimas

[1 komanda][2 komanda][ ][ID nustatymas][ ][Duomenys][Cr]

[1 komanda]: pirmoji komanda monitoriui valdyti.(j, k, m arba x)

[2 komanda]: antroji komanda monitoriui valdyti.

[ID nustatymas]: galite pakoreguoti nustatytą ID, kad pasirinktumėte pageidaujama monitoriaus ID numerį iš parinkčių meniu. Nustatymo diapazonas – nuo 1 iki 99. Pasirinkus ID numerį „0“, bus valdomi visi prijungti televizoriai. ID nustatymas yra rodomas dešimtainiu skaičiumi (1 – 99), o perdavimo / priėmimo protokole – šešioliktainiu (0 x 0 – 0 x 63).

\* [DUOMENYS]: komandiniam duomenim perduoti.

Perduoda „FF“ duomenis, kad nustatytų komandos būklę.

\* [Cr]: grįžimas į eilutės pradžią

ASCII kodas „0 x 0D“

\* [ ] : ASCII kodas „tarpas (0 x 20)“

### OK (patvirtinimas)

[2 komanda][ ][ID nustatymas][ ][OK][Duomenys][x]

Kai monitorius gauna normalius duomenis, jis siunčia šiuo formatu pagrįstą patvirtinimą (patvirtinimo) signalą. Jei tuo metu duomenys yra skaitomi, projektorius nustato realiąją duomenų būseną. Jei duomenys naudojami rašymo režimu, grąžina kompiuterio duomenis.

### Klaidos patvirtinimas

[2 komanda][ ][ID nustatymas][ ][NG][Duomenys][x]

\* Monitorius siunčia šiuo formatu pagrįstą ACK (patvirtinimo) signalą, kai jis gauna nenormalius duomenis iš negalimų atlikti funkcijų arba ryšio klaidas. Duomenys 00: negaliojantis kodas



**07. Ryškumas (Komanda: k h)**

Jei norite sureguliuoti ekrano ryškumą.  
Šviesumą galima reguliuoti ir meniu VAIZDAS.

Perdavimas

[k][h][ ][ID nustatymas][ ][Duomenys][Cr]

Duomenys nuo min.: 00 iki maks.: 64

\* Žr. „Realusis duomenų žymėjimas“. Žr. psl.102

Patvirtinimas

[h][ ][ID nustatymas][ ][OK/NG][Duomenys][x]

**08. Spalvingumas (Komanda: k i)**

Ekrano spalvoms nustatyti. (išskyrus PC režimą)  
Spalvą galima reguliuoti ir meniu VAIZDAS.

Perdavimas

[k][i][ ][ID nustatymas][ ][Duomenys][Cr]

Duomenys nuo min.: 00 iki maks.: 64

\* Žr. „Realusis duomenų žymėjimas“. Žr. psl.102

Patvirtinimas

[i][ ][ID nustatymas][ ][OK/NG][Duomenys][x]

**09. Atspalvis (Komanda: k j)**

Reguliuoti ekrano atspalvį. (išskyrus PC režimą)  
Atspalvį galima reguliuoti ir meniu VAIZDAS.

Perdavimas

[k][j][ ][ID nustatymas][ ][Duomenys][Cr]

Duomenys nuo min.: 00 iki maks.: 64

\* Žr. „Realusis duomenų žymėjimas“. Žr. psl.40

Patvirtinimas

[j][ ][ID nustatymas][ ][OK/NG][Duomenys][x]

**10. Aiškumas (Komanda: k k)**

Reguliuoti ekrano aiškumą.  
Aiškumą galima reguliuoti ir meniu VAIZDAS.

Perdavimas

[k][k][ ][ID nustatymas][ ][Duomenys][Cr]

Duomenys nuo min.: 00 iki maks.: 64

\* Žr. „Realusis duomenų žymėjimas“. Žr. psl.102

Patvirtinimas

[k][ ][ID nustatymas][ ][OK/NG][Duomenys][x]

**11. Ekране rodomų meniu pasirinkimas (Komanda: k l)**

Ijungti arba išjungti ekrane rodomus meniu, kai TV valdomas nuotoliniu būdu

Perdavimas

[k][l][ ][ID nustatymas][ ][Duomenys][Cr]

Duomenys 00: OSD išjungta 01: OSD įjungta

Patvirtinimas

[l][ ][ID nustatymas][ ][OK/NG][Duomenys][x]

**12. Nuotolinio valdymo pulto blokavimas (Komanda: k m)**

Užblokuoti TV priekinės plokštės ir nuotolinio valdymo pulto valdymo mygtukus.

Perdavimas

[k][m][ ][ID nustatymas][ ][Duomenys][Cr]

Duomenys 00: Užraktas išjungtas 01: Užraktas įjungtas

Patvirtinimas

[m][ ][ID nustatymas][ ][OK/NG][Duomenys][x]

\* Jei nenaudojate nuotolinio valdymo pulto, naudokite šį režimą. Kai maitinimas įjungiamas ar išjungiamas, išorinio valdymo užrakinimas atlaisvinamas.

\* Vietinio maitinimo klavišas veiks tinkamai.

**13. Aukšti dažniai (Komanda: k r)**

Jei norite sureguliuoti aukštus tonus.  
Galite sureguliuoti aukštus tonus ir per meniu GARSAS.

Perdavimas

[k][r][ ][ID nustatymas][ ][Duomenys][Cr]

Duomenys nuo min.: 00 iki maks.: 64

\* Žr. „Realusis duomenų žymėjimas“. Žr. psl.102

Patvirtinimas

[r][ ][ID nustatymas][ ][OK/NG][Duomenys][x]

**14. Žemi dažniai (Komanda: k s)**

Jei norite sureguliuoti bopus.  
Galite sureguliuoti žemus dažnius ir per meniu GARSAS.

Perdavimas

[k][s][ ][ID nustatymas][ ][Duomenys][Cr]

Duomenys nuo min.: 00 iki maks.: 64

\* Žr. „Realusis duomenų žymėjimas“. Žr. psl.102

Patvirtinimas

[s][ ][ID nustatymas][ ][OK/NG][Duomenys][x]



**15. Balansas (Komanda: k t)**

Reguluoti balansą.  
Balansą galima reguliuoti ir meniu GARSAS.

Perdavimas

[k][t][ ][ID nustatymas][ ][Duomenys][Cr]

Duomenys nuo min.: 00 iki maks.: 64

\* Žr. „Realusis duomenų žymėjimas“. Žr. psl.102

Patvirtinimas

[t][ ][ID nustatymas][ ][OK/NG][Duomenys][x]

**16. Spalvų temperatūra (Komanda: x u)**

Pasirinkite vieną iš trijų automatinių spalvos reguliavimo pasirinkčių. Taip pat galite reguliuoti spalvų temperatūrą VAIZDO meniu.

Perdavimas

[x][u][ ][ID nustatymas][ ][Duomenys][Cr]

Duomenys nuo min.: 00 iki maks.: 64

\* Žr. „Realusis duomenų žymėjimas“. Žr. psl.102

Patvirtinimas

[u][ ][ID nustatymas][ ][OK/NG][Duomenys][x]

**17. Energijos taupymas (Komanda: j q)**

Jei norite sumažinti monitoriaus elektros sunaudojimą. Jūs galite sureguliuoti energijos taupymą ir per meniu PARINKTYS.

Perdavimas

[j][q][ ][ID nustatymas][ ][Duomenys][Cr]

Energ. taupymas Funkcija					Lygis				Apibūdinimas
7	6	5	4		3	2	1	0	
0	0	0	0	Mažas galin-gumas	0	0	0	0	Išjungti
0	0	0	0	Mažas galin-gumas	0	0	0	1	Minimalus
0	0	0	0	Mažas galin-gumas	0	0	1	0	Vidutinis
0	0	0	0	Mažas galin-gumas	0	0	1	1	Maks.
0	0	0	0	Mažas galin-gumas	0	1	0	1	Ekranas išjungtas

Patvirtinimas

[q][ ][ID nustatymas][ ][OK/NG][Duomenys][x]

**18. Automatinė konfigūracija (komanda: j u)**

Sureguliuoti vaizdo padėtį ir sumažinti vaizdo virpėjimą automatinio būdu. Veikia tik RGB (PC) režimu.

Perdavimas

[j][u][ ][ID nustatymas][ ][Duomenys][Cr]

Duomenys 01: nustatyti

Patvirtinimas

[u][ ][ID nustatymas][ ][OK/NG][Duomenys][x]

**19. Derinimo komanda (komanda: m a)**

Pasirinkite tokio fizinio numerio kanalą.

Perdavimas

[m][a][ ][ID nustatymas][ ][Duomenys0][ ][Duomenys1][ ][Duomenys2][Cr]

Duomenys 00 : Aukšti kanalo duomenys

Duomenys 01: Žemi kanalo duomenys

pvz., Nr. 47 -> 00 2F (2FH)

Nr. 394 -> 01 8A (18AH),

DTV Nr. 0 -> Nesvarbu

Duomenys 02 : 0x00: Analoginis pagrindinis

0x10: DTV Pagrindinis

0x20: Radijas

Kanalo duomenų diapazonas

Analoginis – Min: Nuo 00 iki Maks.: 63 (Nuo 0 iki 99)

Skaitmeninis – Min: Nuo 00 iki Maks.: 3E7 (Nuo 0 iki 999)

(Išskyrus Švediją, Suomiją, Norvegiją, Daniją, Airiją)

Skaitmeninis – Min: Nuo 00 iki Maks.: 270F (Nuo 0 iki 9999)

(Tik Švedija, Suomija, Norvegija, Danija, Airija)

Patvirtinimas

[a][ ][ID nustatymas][ ][OK/NG][Duomenys][x]

Duomenys Min: Nuo 00 iki Maks: 7DH

**20. Pridėti/praleisti programą (Komanda : m b)**

Jei norite nustatyti praleidimo būseną esamai programai.

Perdavimas

[m][b][ ][ID nustatymas][ ][Duomenys][Cr]

Duomenys 00: Praleisti 01: Pridėti

Patvirtinimas

[b][ ][ID nustatymas][ ][OK/NG][Duomenys][x]

**Realūs duomenų žymėjimas**

00: 0 žingsnis	<b>Atspalvis</b>
:	0 žingsnis: R50
A: 10 žingsnis (10 ID nustatymas)	:
:	49 žingsnis: R1
F: 15 žingsnis (15 ID nustatymas)	50 žingsnis: 0
10: 16 žingsnis (16 ID nustatymas)	51 žingsnis: G1
:	:
64: 100 žingsnis	100 žingsnis: G50
:	
6E: 110 žingsnis	<b>Balansas</b>
:	
73: 115 žingsnis	0 žingsnis: L50
74: 116 žingsnis	:
:	49 žingsnis: L1
CF: 199 žingsnis	50 žingsnis: 0
:	51 žingsnis: R1
:	:
FE: 254 žingsnis	100 žingsnis: R50
FF: 255 žingsnis	
	<b>Spalvų temperatūra</b>
	0 žingsnis: W50
	:
	49 žingsnis: W1
	50 žingsnis: 0
	51 žingsnis: C1
	:
	100 žingsnis: C50

**21. Kodas (Komanda:mc)**

Nusiųsti IR nuotolinį kodą.

Perdavimas

[m][c][ ][ID nustatymas][ ][Duomenys][Cr]

Duomenys nuo min.: 00 iki maks.: 64

\* Duomenų rakto kodas -žr. psl.94

Patvirtinimas

[c][ ][ID nustatymas][ ][OK/NG][Duomenys][x]

**22. Foninis apšvietimas (Komanda: m g)**

Norint valdyti foninį apšvietimą.

Perdavimas

[m][g][ ][ID nustatymas][ ][Duomenys][Cr]

Duomenys: min. duomenų: 00 – maks.: 64

Patvirtinimas

[g][ ][ID nustatymas][ ][OK/NG][Duomenys][x]

**23. Įvesties pasirinkimas (Komanda: x b) (Pagrindinė vaizdo įvestis)**

Norint išrinkti pagrindinio vaizdo įvesties šaltinį.

Perdavimas

[x][b][ ][ID nustatymas][ ][Duomenys][Cr]

Duomenų struktūra

Duomenys 00: DTW 40: komponentas

10: Analogas 60: RGB  
20: AV 90: HDMI

Patvirtinimas

[b][ ][ID nustatymas][ ][OK/NG][Duomenys][x]

**24. 3D (komanda: x t) (tik 3D modeliams)**

Norint pakeisti monitoriaus 3D režimą.

**Perdavimas**

[x][t][ ][ID nustatymas][ ][Duomenys01][ ][Duomenys02][ ][Duomenys03][ ][Duomenys04][Cr]

Duomenys 01

- 00: 3D įjungtas
- 01: 3D išjungtas
- 02: 3D į 2D
- 03: 2D į 3D

Duomenys 02

- 00: viršus ir apačia
- 01: šonas prie šono
- 02: šachmatų lenta
- 03: vieno kadro nuoseklusis

Duomenys 03

- 00: dešinėn/kairėn
- 01: kairėn/dešinėn

Duomenys 04

3D gylis: min.: 0 ~ maks.: 14

\* Žr. „Realusis duomenų žymėjimas“. Žr. psl.40

\*Jei duomenys 1 yra 00 (3D įjungtas), duomenys 4 neturi prasmės.

\*Jei duomenys 1 yra 01 (3D išjungtas) arba 02 (3D į 2D), duomenys 2, duomenys 3 ir duomenys 4 neturi prasmės.

\*Jei duomenys 1 yra 03 (2D į 3D), duomenys 2 ir duomenys 3 neturi prasmės.

Duomenys 1	Duomenys 2	Duomenys 3	Duomenys 4
00	O	O	X
01	X	X	X
02	X	X	X
03	X	X	O

X: nesvarbu

**Patvirtinimas**

[t][ ][OK][Duomenys01][Duomenys02][Duomenys03][Duomenys04][x][t][ ][NG][Duomenys01][x]

**25. Išplėstinis 3D (komanda: x v) (tik 3D modeliams)**

Norint pakeisti monitoriaus 3D režimą.

**Perdavimas**

[x][v][ ][ID nustatymas][ ][Duomenys01][ ][Duomenys02][Cr]

Duomenys01: 3D parinktis

- 00: 3D vaizdo korekcija
- 01: 3D gylis (tik 2D į 3D)
- 02: 3D vaizdo taškas

Duomenys 02 Turi savo diapazoną kiekvienai nustatytai 3D parinkčiai pagal Duomenys 01.

- 1) Kai Duomenys 01 yra 00
  - 00: dešinėn/kairėn
  - 01: kairėn/dešinėn
- 2) Kai Duomenys 01 yra 01
  - Duomenys min.: 0 ~ maks.: 14
- 3) Kai Duomenys 01 yra 02
  - Duomenys min.: 0 ~ maks.: 14
  - Duomenys min.: 0 ~ maks.: 06

\* Žr. „Realusis duomenų žymėjimas“. Žr. psl.102

**Patvirtinimas**

[v][ ][OK][Duomenys01][Duomenys02][x][v][ ][NG][Duomenys01][x]



Prieš naudodami gaminį būtina perskaitykite saugos ir atsargumo priemonių skyrių. Laikykite naudotojo vadovą (CD) prieinamoje vietoje, kad galėtumėte pažiūrėti ateityje. ĮRENGINIO gale ir viename jo šone rasite ĮRENGINIO modelį ir serijos numerį. Jei jums kada nors prireiks techninės pagalbos, užrašykite duomenis žemiau.

MODELIS \_\_\_\_\_

SERIJOS NUMERIS \_\_\_\_\_