



KF510 Посібник користувача

LG Electronics Inc.

www.lgmobile.com

MMBB0279021 (1.1) G

KF510
CE 0168



УКРАЇНСЬКА
РУССКИЙ
ENGLISH

Bluetooth QD ID B013684



Деякий вміст даного посібника може відрізнятися від вашого телефону залежно від програмного забезпечення телефону або провайдера послуг.

KF510 Посібник користувача

Вітаємо з придбанням високотехнологічного та компактного телефону LG KF510, який увібрав у себе найновішу технологію цифрового мобільного зв'язку.



Правила утилізації вашого старого апарата

- 1 Якщо на приладі знаходиться ця наклейка з зображенням ящика для сміття, це означає, що даний прилад підпадає під дію Європейської Директиви 2002/96/EC.
- 2 Усі електричні та електронні вироби забороняється утилізувати на смітниках для побутового сміття; вони повинні утилізуватись тільки у спеціальних місцях, визначених урядом або місцевою владою.
- 3 Правильна утилізація вашого старого апарата дозволить уникнути ймовірного негативного впливу на довкілля та здоров'я людей.
- 4 За детальнішою інформацією щодо утилізації вашого старого апарата зверніться у міську раду, службу вивозу сміття або в магазин, де був придбаний даний апарат.

НАСТРОЙКА	01
ВАШ ЕКРАН ОЧІКУВАННЯ	02
ОСНОВНІ ФУНКЦІЇ	03
ТВОРЧІ ФУНКЦІЇ	04
ОРГАНІЗАТОР ФУНКЦІЙ	05
БРАУЗЕР	06
НАСТРОЙКИ	07
АКСЕСУАРИ	08

Зміст

01 НАСТРОЙКА

Ознайомлення з телефоном 8

Вигляд телефону у розібраному стані..... 9

Встановлення SIM-карти та акумулятора..... 10

Карта пам'яті..... 13

Встановлення карти пам'яті..... 13

Виймання карти пам'яті..... 13

Форматування карти пам'яті..... 13

Схема меню..... 15

02 ВАШ ЕКРАН ОЧІКУВАННЯ

Ваш екран очікування 16

Поради щодо сенсорного екрана .. 16

Швидкі клавіші..... 17

Основне меню..... 17

Панель стану..... 18

Вибір функцій та опцій 19

03 ОСНОВНІ ФУНКЦІЇ

Дзвінки..... 20

Здійснення дзвінка 20

Здійснення дзвінка з контактів..... 20

Відповідь на дзвінок та відхилення дзвінка 20

Опції вхідних дзвінків..... 21

Налаштування гучності дзвінка 21

Швидкий набір..... 21

Перегляд журналу дзвінків..... 22

Використання переадресації дзвінків..... 22

Використання заборони дзвінків ... 23

Зміна налаштувань дзвінків 23

Контакти 25

Пошук контакту 25

Додавання нового контакту..... 25

Опції контакту 25

Додавання контакту до групи..... 26

Перейменування групи..... 26

Додавання зображення до

контакту..... 27

Копіювання контактів на SIM 27

Видалення всіх контактів 27

Перегляд інформації 28

Повідомлення..... 29

Повідомлення 29

Надсилання повідомлення..... 29

Введення тексту..... 30

Як настроїти ел. пошту..... 31

Як надіслати ел. пошту з нового

облікового запису..... 32

Папки з повідомленнями..... 33

Впорядкування повідомлень..... 33

Використання шаблонів 34

Зміна налаштувань текстового повідомлення	35	Використання професійних налаштувань	46
Зміна налаштувань текстового повідомлення	35	Перегляд збережених відеозаписів	46
Зміна налаштувань ел. пошти	36	Налаштування гучності під час перегляду відео	47
Зміна інших налаштувань	37	MP3-програвач..... 48	
04 ТВОРЧІ ФУНКЦІЇ		MP3-програвач	48
Камера	38	Перенесення музики на телефон ..	48
Швидка фотозйомка	38	Відтворення пісні	48
Після фотозйомки	38	Використання опцій під час відтворення музики	49
Використання видошукача	39	Як створити список відтворення...	49
Використання швидких налаштувань	40	Як відтворити список пісень.....	50
Використання професійних налаштувань	41	Як редагувати список відтворення	50
Використання спалаху	41	Як видалити список відтворення...	50
Зміна розміру зображення	42	Радіо FM..... 52	
Перегляд збережених фотознімків	42	Використання FM-радіо.....	52
Використання зуму при перегляді фото	43	Пошук радіостанцій	52
Встановлення фото як шпалер або ID зображення	43	Скидання каналів	53
Відеокамера..... 44		Прослуховування радіо	53
Швидка відеозйомка	44	Диктофон..... 54	
Після відеозйомки.....	44	Використання диктофона.....	54
Використання видошукача	45	Запис голосових нотаток.....	54
Використання швидких налаштувань	45	Надсилання голосових записів.....	54

Зміст

Мої записи	55	Зміна мережного профілю	64
Зображення	55	05 ОРГАНІЗАТОР ФУНКЦІЙ	
Меню опцій зображення	55	Органайзер	65
Надсилання знімків	56	Додавання події до календаря	65
Сортування зображень	56	Редагування події в календарі	65
Видалення зображення	56	Надсилання календарної події	66
Видалення декількох зображень ..	57	Додавання нотаток	66
Створення слайд-шоу	57	Інструменти	67
Мелодії	57	Настройка будильника	67
Використання звуків	58	Калькулятор	67
Відео	58	Секундомір	67
Перегляд відео	58	Конвертування величин	68
Використання опції під час паузи .	58	Додавання міста до світового часу	68
Надсилання відеокліпу	58	Послуги SIM-карти	68
Опції меню відео	59	06 БРАУЗЕР	
Документи	60	Браузер	69
Як переглянути документ	60	Доступ до Інтернету	69
Інші	60	Додавання та доступ до закладок .	69
Зовнішня пам'ять	60	Збереження сторінки	70
Використання телефону як		Доступ до збереженої сторінки	70
зовнішнього накопичувача	60	Перегляд журналу браузера	70
Перенесення файлів на телефон ..	61	Зміна налаштувань веб-браузера	70
Надсилання та отримання файлів			
через Bluetooth	62		
Ігри та прогр	64		
Ігри та прогр	64		
Відтворення гри.	64		
Перегляд програм	64		

07 НАСТРОЙКИ

Установки	71
Зміна ваших профілів	71
Персоналізація профілів	71
Зміна дати та часу	71
Зміна мови	71
Зміна налаштувань дисплея	72
Зміна налаштувань безпеки	72
Використання режиму У літаку	73
Як скинути налаштування телефону	73
Перегляд стану пам'яті	73
Зміна налаштувань Bluetooth	73
Зміна налаштувань підключення	74
З'єднання з іншим пристроєм Bluetooth	74
Використання гарнітури Bluetooth	75

08 АКЕСУАРИ

Акcesуари	76
Послуга мережі	78
Технічні характеристики	78
Загальні	78
Робоча температура	78

Рекомендації щодо безпеки та ефективного використання	80
--	----

Ознайомлення з телефоном

Датчик автоматичного освітлення

Клавіша гучності

Роз'єм зарядного пристрою, кабелю, комплекту Вільні руки

Основний екран

Клавіша скидання

При кожному натисканні видаляє один символ. Використовуйте цю клавішу для повернення до попереднього меню.

Сенсорний екран

Клавіша дзвінка

Набір телефонного номера та відповідь на дзвінок.

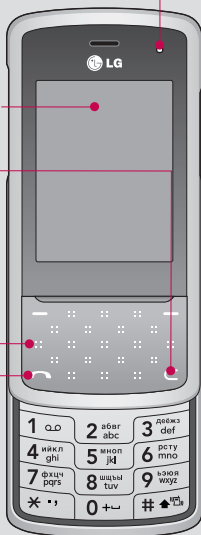

Клавіша Камера/ MP3-плесер

Клавіша Завершення/ Живлення

Перемістіть клавішу Завершення/ Живлення донизу. Завершує або відхиляє дзвінок. Вмикає/вимикає телефон. Повернення до екрана режиму очікування при використанні меню.

Вигляд телефону у розібраному стані



01

02

03

04

05

06

07

08

Встановлення SIM-карти та акумулятора

1 Зніміть кришку акумулятора

Натисніть на кришку акумулятора, щоб вивільнити защіпку. Перемістіть кришку акумулятора в напрямі до нижньої панелі та зніміть її.

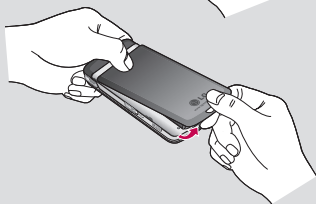
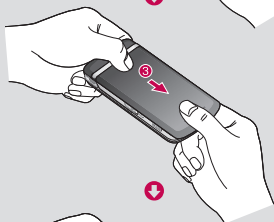
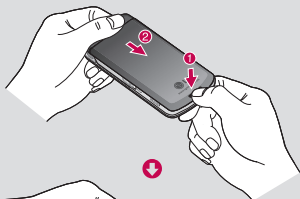

2 Вийміть акумулятор

Підважте нижній край акумулятора та обережно вийміть його з акумуляторного відсіку.

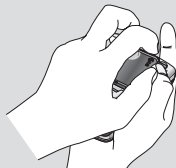

⚠ ЗАСТЕРЕЖЕННЯ: Не виймайте акумулятор при увімкненому телефоні, оскільки це може призвести до пошкодження телефону.

3 Встановлення SIM-карти

Відкрийте тримач SIM-карти. Помістіть SIM-карту у тримач SIM-карти та перемістіть тримач карти у попереднє положення. Карту слід вставляти золотистими контактами донизу. Щоб вийняти SIM-карту, вийміть її обережно у протилежному напрямі.

⚠ УВАГА! Не вставляйте SIM-карту, коли слайдер відкритий, оскільки це може призвести до пошкодження вашого телефону та SIM-карти.

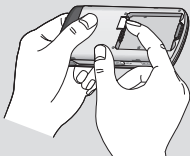
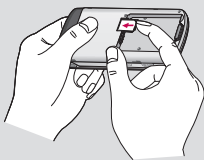
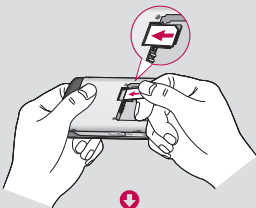

4 Встановлення акумулятора

Вставляйте акумулятор спершу верхньою стороною в акумуляторний відсік. Контакти акумулятора повинні співпадати з контактами телефону. Натисніть на нижню частину акумулятора, доки вона не клацне на місце.

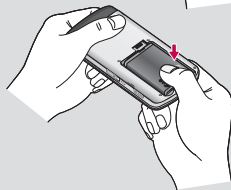
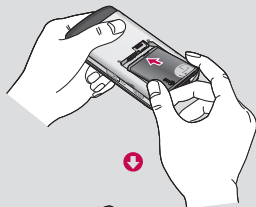

01

02

03

04

05

06

07

08

Встановлення SIM-карти та акумулятора

5 Встановіть кришку акумулятора

Перемістіть кришку акумулятора в напрямі до верхньої панелі, доки вона не клацне на своє місце.

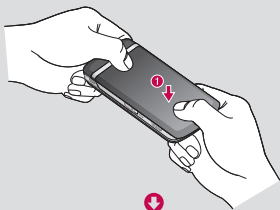

6 Зарядження телефону

Відкрийте кришку зарядного гнізда, що знаходиться на боковій панелі KF510. Вставте зарядний пристрій та підключіть його до електричної розетки. Телефон KF510 слід заряджати доти, доки на його екрані не відобразиться повідомлення "Повністю заряджено".

УВАГА: Не кладіть телефон під час зарядження на м'які тканини. Заряджайте телефон у добре провітрюваних місцях.

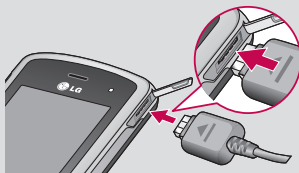

Карта пам'яті

Встановлення карти пам'яті

Збільшіть об'єм вільної пам'яті на вашому телефоні за допомогою карти пам'яті. Модель KF510 підтримує карти пам'яті до 2 Гбайт.

ПОРАДА! Карта пам'яті є додатковим аксесуаром.

Відкрийте слайдер та вставте карту пам'яті. Вставте карту пам'яті у гніздо в верхній частині відсіку, доки вона не клацне на своє місце. Карту слід вставляти золотистими контактами донизу.

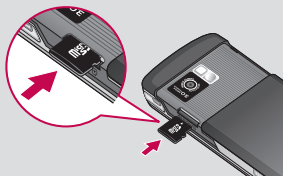

Виймання карти пам'яті

Відкрийте слайдер та вийміть карту пам'яті, обережно натиснувши на неї, як показано на малюнку:

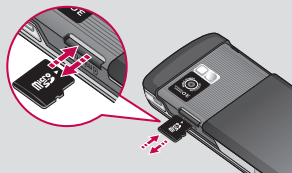

Форматування карти пам'яті

Якщо ваша карта пам'яті ще не відформатована, тоді обов'язково відформатуйте її перед використанням.

- 1 В режимі очікування натисніть **Меню** та виберіть **Установки**.
- 2 Виберіть **Стан пам'яті**, а тоді виберіть **Зовнішня пам'ять**.
- 3 Натисніть **Формат.** та введіть пароль, який за умовчанням встановлений на 0000. Ваша карта буде відформатована та готова для використання.

01

02

03

04

05

06

07

08

Карта пам'яті

- Для перегляду нових форматованих папок на вашому KF510 натисніть **Меню** та виберіть **Мої записи**.
Виберіть **Зовнішня пам'ять**.



ЗАСТЕРЕЖЕННЯ: При форматуванні карти пам'яті весь її вміст стирається. Якщо ви не хочете втратити дані з карти пам'яті, спершу зробіть резервне копіювання даних.

Схема меню



Ігри та програми

- 1 Ігри
- 2 Програми
- 3 Профіль мережі



Виклики

- 1 Всі дзвінки
- 2 Пропущені дзвінки
- 3 Набрані номери
- 4 Отран. дзв.нки
- 5 Тривалість дзвінків
- 6 Вартість дзвінків
- 7 Дані



Органайзер

- 1 Календар
- 2 Пам'ятки



Мультимедія

- 1 MP3-програвач
- 2 Камера
- 3 Відеокамера
- 4 FM-радіо
- 5 Диктофон



Повідомлення

- 1 Нове повідомлення
- 2 Вхідні
- 3 Email скринька
- 4 Чернетки
- 5 Вихідні
- 6 Відіслано
- 7 Прослухати повідомлення
- 8 Інформ. повідомлення
- 9 Шаблони
- 0 Параметри



Мої записи

- 1 Зображення
- 2 Мелодії
- 3 Відео
- 4 Документи
- 5 Інші
- 6 Зовнішня пам'ять



Профілі

- 1 Загальний
- 2 Тихий
- 3 Тільки вібросигнал
- 4 На вулиці
- 5 Гарнітура



Контакти

- 1 Пошук
- 2 Новий контакт
- 3 номери швид. набору
- 4 Групи
- 5 Копіювати все
- 6 Видалити все
- 7 Параметри
- 8 Інформація



Інструменти

- 1 Будильник
- 2 Калькулятор
- 3 Секундомір
- 4 Конвертор
- 5 Світовий годинник
- 6 Послуги SIM-карти



Браузер

- 1 Домашня сторінка
- 2 Закладки
- 3 Введіть адресу
- 4 Історія
- 5 Збережені сторінки
- 6 Параметри
- 7 Інформація



З'єднання

- 1 Bluetooth
- 2 Мережа
- 3 USB з'єднання



Установки

- 1 Дата і час
- 2 Мови
- 3 Дисплей
- 4 Виклик
- 5 Безпека
- 6 Режим польоту
- 7 Скинути
- 8 Стан пам'яті

01

02

03

04

05

06

07

08

Ваш екран очікування

Якщо телефон KF510 не використовується, його екран повертається в режим очікування. В режимі очікування ви може скористатись опціями меню, здійснити швидкий дзвінок, змінити профіль та багато інших операцій.

Ваш телефон KF510 обладнаний сенсорним екраном. Натискаючи на сенсорні клавіші можна керувати відображенням екрана.

Поради щодо сенсорного екрана

- Немає потреби тиснути надто сильно, оскільки сенсорний екран є достатньо чутливим до розпізнавання легенького натискання.
- Натискайте на потрібній вам опції кінчиком вашого пальця. Будьте обережні, щоб не натиснути на будь-які інші клавіші поряд із нею.
- Якщо екран погас, натисніть двічі клавішу камери на правій стороні телефону, щоб повернути екран в режим очікування.

- Не використовуйте телефон у чохлі тощо, оскільки сенсорний екран стає недоступним при його накриванні.
- При відкриванні меню опцій на сенсорному екрані відображається чотиристоронній джойстик. Ви можете натискати стрілки для переміщення в меню по пунктах або ж перемістити палець уздовж сенсорного екрана у потрібному напрямі.

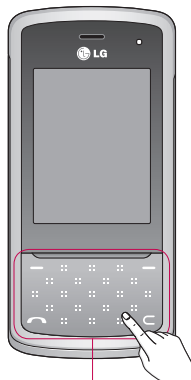



Сенсорний екран

Швидкі клавіші

Швидкі клавіші забезпечують простий доступ одним натисканням до ваших найпопулярніших функцій.

 Натисніть, щоб відкрити папку вхідних повідомлень. Натисніть та притримайте клавішу, щоб відкрити редактор повідомлень.

 Натисніть, щоб відкрити вашу адресну книгу. Контакти відображаються в алфавітному порядку. Ви також можете створювати нові контакти та редагувати існуючі.

 Натисніть, щоб вибрати звуковий профіль вашого телефону.

 Натисніть, щоб відкрити меню Обрани.

Основне меню

Основне меню включає в себе дванадцять опцій. Щоб відкрити основне меню:

- 1 Натисніть **Меню**.
- 2 Основне меню відобразиться на екрані. На сенсорному екрані відобразиться чотиристоронній джойстик.
- 3 Натискуйте на стрілки для переміщення між іконками основного меню.
- 4 При виділенні потрібної опції натисніть **OK**, щоб відкрити її.

01

02

03

04

05

06

07

08

Порада покупцеві

З метою покращення чутливості антени компанія LG радить тримати телефон так, як показано на малюнку нижче.



Не закривайте ділянку антени рукою під час дзвінка або при використанні з'єднання Bluetooth. Це може призвести до погіршення якості звуку.













Ваш екран очікування

Панель стану

На панелі стану відображаються різноманітні іконки, які позначають потужність сигналу, нові повідомлення, заряд акумулятора, увімкнення Bluetooth тощо.

Нижче наведена таблиця з поясненням іконок, які ви можете побачити на панелі стану.

Іконка	Опис
	Потужність сигналу мережі (число палочок може змінюватись)
	Відсутній сигнал мережі
	Доступний GPRS
	Доступний EDGE
	Увімкнено режим У літаку
	Дзвінки переадресовуються
	Послуга роумінгу
	Увімкнено Bluetooth
	Підключено послугу WAP

Іконка	Опис
	Встановлено будильник
	Розклад
	Увімкнено датчик освітлення
	Нове голосове повідомлення
	Нове голосове повідомлення
	Використовується профіль Загальний
	Використовується профіль Тихий
	Використовується профіль Вібрація
	Використовується профіль На вулиці
	Використовується профіль Гарнітура
	Заряд акумулятора
	Акумулятор розряджений

Вибір функцій та опцій

У вашому телефоні передбачено ряд функцій, які дозволяють налаштувати його відповідно до ваших потреб. Ці функції складені у меню та підменю і доступ до них можна отримати за допомогою двох програмних клавіш. Кожне меню та підменю дозволяє переглядати та змінювати настройки кожної окремої функції.

Роль програмних клавіш змінюється відповідно до поточного контексту; поточна функція програмних клавіш відображається у нижній лінійці екрана над кожною з цих клавіш.

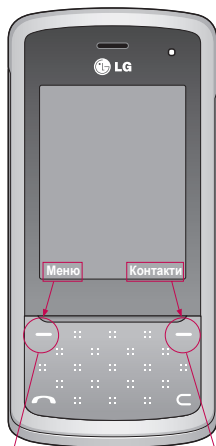

Натисніть ліву програмну клавішу для вибору доступних меню та опцій.

Натисніть праву програмну клавішу для доступу до доступних опцій.

01

02

03

04

05



06

07

08

Дзвінки

Здійснення дзвінка

- 1 Набирайте номер за допомогою клавіатури. Для видалення цифри натисніть .
- 2 Натисніть , щоб розпочати дзвінок.
- 3 Для завершення дзвінка використовуйте  з правого боку телефону, виберіть **Так**, якщо ви впевнені.

ПОРАДА! Щоб ввести + для здійснення міжнародного дзвінка, натисніть та притримайте **0**.

Здійснення дзвінка з контактів

- 1 Щоб відобразити меню сенсорного екрана, відкрийте слайдер або натисніть та притримайте клавішу камери на боковій панелі телефону.
- 2 Натисніть , щоб відкрити адресну книгу.
- 3 За допомогою клавіатури знайдіть першу літеру необхідного контакту.
- 4 Для прокрутки контактів та їх різних номерів використовуйте стрілки на сенсорній панелі.

- 5 Натисніть **Виклики** або натисніть , щоб розпочати дзвінок.

Відповідь на дзвінок та відхилення дзвінка

Коли ваш телефон задзвонить, натисніть **Прийняти** або натисніть  для відповіді на дзвінок.

Коли ваш телефон дзвонить, активуйте сенсорний екран, відкривши слайдер, а тоді виберіть **Тихий** для вимкнення звуку дзвінка. Це чудовий спосіб виключення дзвінка під час офіційної зустрічі, якщо до цього ви забули змінити профіль на **Тихий**.

Перемістіть  донизу або натисніть **Відхилити**, щоб відхилити вхідний дзвінок.

ПОРАДА! Ви можете змінювати настройки телефону, щоб відповідати на дзвінки різними способами. Натисніть **Меню**, виберіть **Настройки**, а тоді виберіть **Виклики**. Виберіть **Режим відповіді** та виберіть **Відкр. слайдер**, **Будь-яка клавіша** або **Тільки клавіша Прийняти**.

Опції вхідних дзвінків

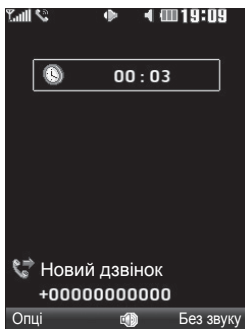

Опції - Виберіть зі списку інших опцій вхідних дзвінків, які включають **Контакти** та **Повідомлення** і ви зможете перевірити свої повідомлення та додавати контакти під час дзвінка.

Динамік - Натисніть  для увімкнення динаміка телефону.

Без звуку - Натисніть **Без звуку** для вимкнення мікрофону, щоб особа, з якою ви розмовляєте, не чула вас.

Налаштування гучності дзвінка

Щоб налаштувати рівень гучності під час дзвінка, натисніть клавішу гучності, яка знаходиться на лівій стороні телефону.

Швидкий набір

Ви можете присвоїти номери швидкого набору абонентам, яким ви найчастіше телефонуєте.

- 1 Натисніть **Контакти**, а тоді виберіть **Номери швид. набору**.
- 2 Клавіші 1 присвоєний швидкий набір голосової пошти, і він недоступний для зміни. Виберіть будь-яку іншу цифрову клавішу за допомогою стрілок на сенсорному екрані, а тоді натисніть **Присвоїти** або натисніть цифрову клавішу.
- 3 Відкриється ваша адресна книга. Виберіть контакт, який ви б хотіли присвоїти цьому номеру за допомогою стрілок на сенсорному екрані, а тоді натисніть **ОК**.

01

02

03

04

05

06

07

08

Дзвінки

Щоб подзвонити по номеру зі швидкісним набором, натисніть та притримайте присвоєний номер, поки контакт не з'явиться на екрані. Дзвінок розпочнеться автоматично; немає необхідності натискати .

Перегляд журналу дзвінків

Натисніть **Меню** та виберіть **Виклики**.
Виберіть потрібну опцію:

Всі дзвінки - Перегляд повного списку всіх набраних, отриманих та пропущених дзвінків.

Пропущені дзвінки - Перегляд списку дзвінків, які ви пропустили.

Отримані дзвінки - Перегляд списку всіх дзвінків, які ви здійснили.

Набрані номери - Перегляд списку всіх номерів, які до вас дзвонили.

Тривалість дзвінків - Перегляд деталей щодо тривалості дзвінків.

Вартість дзвінків - Перегляд вартості вашого останнього дзвінка та всіх дзвінків. Дана послуга залежить від мережі, деякі оператори можуть її не підтримувати.

Дані - Перегляд кількості кілобайтів всіх отриманих та відісланих даних у байтах.

ПОРАДА! В журналі дзвінків виберіть **Опції**, а тоді виберіть **Видалити**, щоб видалити вибрані або всі записані контакти.

ПОРАДА! За допомогою стрілок, виділіть будь-який контакт для перегляду дати та часу дзвінка. Для перегляду тривалості дзвінка натисніть **Перег.**

Використання переадресації дзвінків

- 1 Натисніть **Меню**, виберіть **Установки**, а тоді виберіть **Виклики**.
- 2 Виберіть **Переадр. дзвінків**.
- 3 Виберіть, чи переадресувувати всі дзвінки, коли лінія зайнята, коли немає відповіді або коли ви знаходитесь поза зоною досяжності.
- 4 Виберіть **Активувати** та виберіть, чи переадресувувати на голосову пошту, інший номер чи на ваш вибраний номер.

- 5 Ведіть ваш номер переадресації або виберіть **Пошук**, щоб знайти номер переадресації у папці **Контакти**.

Примітка: переадресація потребує додаткових витрат. Зверніться до вашого провайдера послуг мережі для отримання детальнішої інформації.

ПОРАДА! Щоб вимкнути переадресацію, натисніть **Скасувати усі** в меню **Переадресація дзвінків**.

Використання заборони дзвінків

- 1 Натисніть **Меню**, виберіть **Установки**, а тоді виберіть **Виклики**.
- 2 Виберіть **Заборона дзвінків**.
- 3 Виберіть одну або декілька з семи доступних опцій:
Усі вихідні
Вихідні міжнародні дзвінки
Вих. міжнародні окрім домашньої країни
Усі вхідні
Вхідні, коли закордоном

Скасувати усі заборони Змінити пароль

- 4 Виберіть **Активувати** та введіть пароль заборони дзвінків. Перевірте, чи ваш оператор мережі підтримує дану послугу.

ПОРАДА! Натисніть **Номер фікс. набору** в меню **Виклики**, щоб увімкнути та складіть список номерів, куди можна телефонувати з вашого телефону. Дізнайтеся в оператора ваш код PIN2. З вашого телефону можна буде здійснювати дзвінки тільки на номери, включені в список номерів фіксованого набору.

Зміна налаштувань дзвінків

- 1 Натисніть **Меню**, виберіть **Установки**, а тоді виберіть **Виклики**.
- 2 Тут ви зможете змінити налаштування для:
Переадресації дзвінків - Виберіть, чи переадресувувати ваші дзвінки.
Заборона дзвінків - Виберіть, чи забороняти ваші дзвінки.

01

02

03

04

05

06

07

08

Дзвінки

Ном. фікс. набору - Виберіть список номерів, які можна використовувати для набору з вашого телефону.

Режим відповіді - Виберіть, чи відповідати на дзвінок за допомогою клавіші відповіді, будь-якої клавіші чи шляхом відкриття телефону.

Надісл. мій номер - Виберіть, чи ваш номер буде відобразитись на екрані, коли ви телефонуєте до когось.

Очікування Виклики - Ви будете сповіщені про дзвінок на очікуванні.

Похвилинний сигнал - Виберіть **Увімк.**, щоб чути щохвилинний сигнал під час дзвінка.

Авт. повторний набір - Виберіть **Увімк.** або **Вимк.**

В.д.слати сигнал DTMF - Виберіть **Увімк.** або **Вимк.**

Контакти

Пошук контакту

- 1 Натисніть **Контакти**, виберіть **Пошук**, виберіть **Контакти** на екрані **Меню** або натисніть  на екрані режиму очікування.
- 2 За допомогою клавіатури знайдіть першу літеру необхідного контакту.
- 3 Для прокрутки контактів та їх різних номерів використовуйте стрілки на сенсорній панелі.

Додавання нового контакту

- 1 Натисніть **Контакти** та виберіть **Новий контакт**.
- 2 Виберіть, чи зберігати ваш новий контакт у **Телефон** чи на **SIM-карта**.
- 3 Введіть усю інформацію у відповідні поля та натисніть **Зберегти**.

Можна також використовувати дещо швидший метод...

- 1 Введіть номер для збереження на екрані режиму очікування та натисніть **Опції**.
- 2 Виберіть **Збер.** або **Додати до існ. контакта**.

- 3 Введіть необхідну інформацію вищевказаним способом та виберіть **Зберегти**.

Примітка: Якщо необхідно зберегти електронну адресу контакту, натисніть , щоб увести символ та прокручіть за допомогою стрілок сенсорного екрана, поки не побачите @.

Опції контакту

Під час перегляду контакту доступно багато опцій. Як відкрити та використовувати меню Опції:

- 1 Відкрийте необхідний контакт. Див. **Пошук пристроїв** зверху.
- 2 Натисніть **Опції**, щоб відкрити список опцій.

Тут ви зможете:

Редагувати. - Змінити деталі контакту.

Нове повідомлення - Відіслати повідомлення контактові. Якщо контакт має електронну адресу, виберіть, що йому надіслати: **повідомлення** або **Email**.

01

02

03

04

05

06

07

08

Контакти

Відслати за допомогою

- Відслати деталі контакту іншій особі у вигляді візитки. Відслати у вигляді SMS пов.домлення, MMS пов.домлення, Bluetooth або Email.

Видалити - Видалити контакт. Виберіть **ОК**, якщо ви впевнені.

Новий контакт - Додати новий контакт.

Видалити кілька - Позначити кілька контактів, які необхідно видалити.

Копіювати на SIM/телефон

- Виберіть перейти або копіювати на SIM або телефон (залежить від того, де саме ви спочатку зберегли контакт).

Основний номер - якщо є більш ніж один, виберіть, який із номерів контакта є основнішим.

Додавання контакту до групи

Ви можете об'єднувати ваші контакти у групи, наприклад, щоб відокремити контакти ваших колег по роботі та членів сім'ї. У телефоні передбачені

наступні групи: **Родина, Друзі, Колеги, Важлив, Група1 та Група2.**

- 1 Натисніть **Контакти** та виберіть **Групи**.
- 2 Прокрутіть до потрібної групи, в яку ви бажаєте додати контакт та натисніть **Перег.**, а тоді виберіть **Додати**.
- 3 Ваші контакти відкриються. Прокрутіть до контактів, які ви бажаєте додати в групу, та натисніть , а тоді виберіть **Готово**.
- 4 Виберіть **ОК**, якщо ви впевнені.

ПОРАДА! Групі можна присвоїти рингтон або іконку. Виберіть групу, якій ви бажаєте присвоїти рингтон чи іконку, виберіть **Опції**, а тоді виберіть необхідний елемент.

Переименування групи

Ви можете переименувати будь-яку групу за власним бажанням.

- 1 Натисніть **Контакти** та виберіть **Групи**.
- 2 Виберіть групу для переименування.

- 3 Виберіть **Опції**, виберіть **Перейменувати** та введіть нове ім'я групи.
- 4 Виберіть **Зберегти**.

Примітка: Ви можете присвоїти групі контакт або додати зображення до контакту, який збережений у пам'яті телефону (а не SIM-карти).

Додавання зображення до контакту

Ви можете змінювати вигляд контактів в адресній книзі, додаючи до них зображення.

- 1 Натисніть **Контакти** та виберіть **Параметри**.
- 2 Виберіть **Опції перегляду** та виберіть **З зображенням**.
- 3 Тоді поверніться до адресної книги та виберіть контакт, до якого ви бажаєте додати фото.
- 4 Виберіть **Опції** та виберіть **Редаг.**
- 5 Перейдіть до розділу **Фото**. Виберіть **Опції**, а тоді виберіть **Зображення** або **Нове зобр.** При виборі **Зображення** ви можете вибрати зображення, збережене

у пам'яті телефону. При виборі **Нове зобр.** відкриється видошукач камери і ви зможете зробити знімок для вашого контакту.

- 6 Виберіть **Зберегти**.

Копіювання контактів на SIM

Ви можете копіювати контакти з SIM-карти на телефон або з телефону на SIM-карту.

- 1 Натисніть **Контакти** та виберіть **Копіювати все**.
- 2 Виберіть копіювання контактів із **3 SIM в телефон** або **3 телефону на SIM**.
- 3 Ви можете зберегти оригінальні записи або видалити їх.
- 4 Виберіть **Так**, якщо ви впевнені.

Видалення всіх контактів

- 1 Натисніть **Контакти** та виберіть **Видалити все**.
- 2 Виберіть видалення контактів із **SIM-карта** або **телефон**.
- 3 Виберіть **Так**, якщо ви впевнені.

01

02

03

04

05

06

07

08

Контакти

- 4 Введіть пароль, який за умовчанням встановлений на 0000, а тоді натисніть **ОК**.

Перегляд інформації

Натисніть **Контакти** та виберіть **Інформація**. Тут можна переглянути ваші **Сервісні номери**, ваші **Власні номери** та вашу **Візитка**.

ПОРАДА! Якщо ви ще не створили візитку, екран **Візитка** запропонує вам опцію створити. Натисніть **Новий** та введіть деталі таким способом, як і для контакту. Натисніть **Збер**.

Повідомлення

Повідомлення

Ваш KF510 включає функції SMS (Short Message Service), MMS (Multimedia Message Service) та електронної пошти, а також сервісні повідомлення від оператора мережі. Просто натисніть **Меню** та виберіть **Повідомлення**.

Надсилення повідомлення

- 1 Натисніть **Меню**, виберіть **Повідомлення** та виберіть **Нове повідом.**
- 2 Виберіть **Повідомлення** для надсилення SMS або MMS. (Якщо ви бажаєте надіслати **Email**, див. стор. 31-32, або якщо ви бажаєте надіслати щось через **Повідомлення Bluetooth**, див. стор. 61-63.)
- 3 Відкриється нове повідомлення. Редактор повідомлень SMS та MMS дозволяє легко переключатись між режимами SMS та MMS. За умовчанням редактор повідомлень відкривається в режимі SMS.

- 4 Введіть ваше повідомлення за допомогою предиктивного режиму T9 або ручного режиму ABC. Див. **Введення тексту** на стор. 30-31 за інформацією щодо переключення між різними режимами вводу.

ПОРАДА! При введенні у поле повідомлення тексту більш ніж на 2 сторінки ви зможете вибрати тип повідомлення SMS або MMS. Якщо ви бажаєте змінити тип повідомлення для надсилення, див. стор. 35 меню **Надіслати довгий текст як у розділі Зміна налаштувань текстового повідомлення**.

- 5 Натисніть **Опції** та виберіть **Вставити** для додавання **Зображення, Звук, Відео, Символ, Текстовий шаблон, Емотіконка, Ім'я і Номер, Новий слайд, Тема** або **Більше (Контакт/Моя візитка/ Розклад)**.
- 6 Натисніть **Надісл.**
- 7 Введіть номер телефону або в виберіть **Опції**, а тоді виберіть **Контакти**, щоб відкрити список контактів. Ви можете додати кілька контактів.

01

02

03

04

05

06

07

08

Повідомлення

8 Натисніть **Відіслати**.

 **УВАГА:** якщо до редактора повідомлення додано **Зобр.**, **Звук**, **Відео**, **Новий слайд** або **Тема**, тоді дане повідомлення буде автоматично конвертоване у режим MMS і за нього буде знята відповідна оплата.

Введення тексту

Ви можете вводити буквено-цифрові символи за допомогою клавіатури телефону. Наприклад, при збереженні імен у меню **Контакти**, при написанні повідомлення та створенні розкладу подій у календарі - всюди потрібно вводити текст. У телефоні доступні наступні методи вводу тексту: предиктивний режим T9, ручний режим ABC та режим 123.

Примітка: у деяких полях доступний тільки один режим вводу (наприклад, номер телефону у полі адресної книги).

Щоб увімкнути режим T9 у полі введення тексту, виберіть **Опції**, виберіть **Установити T9** та виберіть **Увімк.** При увімкненому режимі T9 ви можете переключати режим вводу

тексту, натискаючи . Індикатор режиму вводу тексту відображається у верхньому правому куті дисплея.

Для вводу символу у полі вводу тексту натисніть клавіш  та виберіть символ, а тоді виберіть **OK**.

Для завершення слова введіть пропуск, натиснувши **0**.

Для видалення символу натисніть клавішу **C**.

Предиктивний режим T9

Предиктивний режим T9 використовує вбудований словник для розпізнавання слів, які ви пишете та базується на послідовностях клавіш, які ви натискаєте. Натисніть клавішу числа, яка асоціюється з літерою, яку ви хочете ввести і словник розпізнає слово після введення літер.

Якщо потрібне слово не відображається, натисніть **Опції** та виберіть **Нове слово T9**, а тоді ви можете ввести це слово за допомогою ручного режиму ABC. Ваше слово буде додане до словника.

Примітка: для вибору іншої мови режиму T9 натисніть **Опції** та виберіть **Мова письма**.

Ручний режиму ABC

У ручному режимі ABC для вводу потрібної літери може знадобитись декілька натискань клавіші.

Режим 123

Вводіть числа, натискаючи одноразово на клавішу з потрібною цифрою. У режимах вводу тексту можна також вводити цифри, натиснувши та притримавши відповідну клавішу.

Як настроїти ел. пошту

Ви можете завжди залишатись в контакті, використовуючи електронну пошту на телефоні KF510. Настроїти обліковий запис електронної пошти POP3 або IMAP4 дуже просто.

- 1 Натисніть **Меню**, виберіть **Повідомлення**, а тоді виберіть **Параметри**.
- 2 Виберіть **Email**, а тоді **обл. Облікові записи Email**.
- 3 Натисніть **Створ**.

- 4 Ви можете вибрати як працюватиме обліковий запис:

Ім'я обл. запису - введіть ім'я для цього облікового запису.

Адреса Email - введіть адресу ел. пошти облікового запису.

Мое ім'я - введіть ваше ім'я.

Сервер вхідн. повідомлень - введіть деталі облікового запису.

Ім'я корист. - введіть ім'я користувача облікового запису.

Пароль - введіть пароль облікового запису.

Сервер вихідн. повідомлень - введіть деталі облікового запису.

Аутентифікація вихідної пошти: - виберіть увімк. або вимк.

Ідентифікатор вихідного сервера: - введіть деталі облікового запису.

Пароль вихідного сервера: - введіть деталі облікового запису.

Для введення наступної інформації натисніть **Опції** та виберіть **Додаткові параметри**.

Протокол - виберіть тип поштової скриньки, POP3 або IMAP4.

01

02

03

04

05

06

07

08

Повідомлення

Макс. розмір отримання

- виберіть макс. розмір вашої ел. пошти, максимум 300КБ.

Збер. на сервері - виберіть, чи зберігати вашу ел. пошту на сервері. Для облікових записів IMAP4 завжди зберігаються копії.

Збер. надісл. повід. у - виберіть, чи зберігати вашу ел. пошту на сервері чи у телефоні (тільки для IMAP4).

Вставити підпис - виберіть, слід автоматично вставляти підпис у ваші повідомлення ел. пошти.

Адреса Email для відповіді

- введіть "відповісти" на адреси ел. пошти.

Номер вхідного порту - зазвичай це 110 порт для POP3 та 143 порт для IMAP4.

Номер вихідного порту - зазвичай це порт 25.

Авто отримання - виберіть для автоматичного приймання повідомлень ел. пошти.

Отримання загрузки - виберіть **Тільки заголовок, Заголовок + текст** (тільки для IMAP4) або **Усі**.

Тепер ваш обліковий запис настроєний і він відобразиться

у списку облікових записів у вашій папці Ел. пошта.

Як надіслати ел. пошту з нового облікового запису

Для надсилання/приймання ел. пошти слід настроїти обліковий запис ел. пошти (див. стор. 31-32).

- 1 Натисніть **Меню**, виберіть **Повідомлення** та виберіть **Нове повід.**
- 2 Виберіть **Email**, щоб відкрити нове повідомлення ел. пошти.
- 3 Напишіть тему та натисніть **OK**.
- 4 Введіть ваше повідомлення за допомогою предиктивного режиму T9 або ручного режиму ABC. Див. **Введення тексту** на стор. 30-31 за інформацією щодо переключення між різними режимами вводу.
- 5 Натисніть **Опції** та виберіть вкладення для додавання: **Зображення, Звук, Відео, Документ, Контакт, Моя візитка та Розклад**.
- 6 Натисніть **Надіслати** та введіть адресу отримувача або натисніть

Опції і виберіть **Контакти**, щоб відкрити список контактів.

- 7 Натисніть **Надіслати** для надсилання вашого повідомлення.

Папки з повідомленнями

Натисніть **Меню** та виберіть **Повідомлення**. Структура папок, що використовується у вашому KF510, є дуже зручною і інтуїтивно зрозумілою.

Вхідні - ця скринька вміщає вхідні повідомлення. Звідси ви можете відповісти, переслати та здійснити інші операції, інформацію про які див. нижче.

Email скринька - містить усі ваші повідомлення ел. пошти. Виберіть потрібний обл. запис та натисніть **Відібрати**. Ваш KF510 підключиться до вашого обл. запису ел. пошти та прийме нові повідомлення.

Чернетки - якщо у вас немає часу, щоб дописати повідомлення, тут ви можете зберегти вже написане.

Вихідні - це папка тимчасового зберігання повідомлень, які надсилаються.

Відіслано - в цю папку поміщаються всі Відіслано повідомлення.

Прослухати голосову пошту

- відкриває доступ до скриньки голосової пошти (якщо надається мережею) При надходженні нового голосового повідомлення на дисплеї в режимі очікування відображається іконка.

Інф. повід-ня - всі інф. повідомлення та оновлення, Відіслано оператором

Шаблони - список вже написаних зручних повідомлень, створених спеціально для швидкої відповіді.

Впорядкування повідомлень

Для впорядкування використовуйте скриньку **Вхідні**.

- 1 Натисніть **Меню**, виберіть **Повідомлення**, а тоді виберіть **Вхідні**. Або ж скористайтесь швидшим способом: натисніть  на екрані очікування, а тоді виберіть **Перег.**
- 2 Виберіть **Опції**, а тоді виберіть:
 - Видалити** - для видалення вибраного повідомлення.
 - Відп.** - для надсилання відповіді на вибране повідомлення.

01

02

03

04

05

06

07

08

Повідомлення

Пересл. - переслати обране повідомлення іншій особі.

Передзвонити - передзвонити особі, яка надіслала повідомлення.

Інформація - перегляд деталей повідомлення, наприклад, час відправлення.

Копія/Переміст. - можна вибрати копіювання або переміщення вибраного повідомлення на SIM-карту або телефон.

Мультивидал. - видалити вибрані повідомлення.

Видалити все прочитані
- видалення прочитаних повідомлень.

Видалити все - дозволяє Видалити все повідомлення або тільки текстові повідомлення.

Якщо ви побачите повідомлення **Немає місця для повідомлення SIM**, вам потрібно буде видалити деякі повідомлення зі скриньки вхідних повідомлень.

Якщо ви побачите повідомлення **Немає місця для повідомлення**, вам потрібно буде видалити або

повідомлення, або збережені файли, щоб вивільнити місце.

Використання шаблонів

Ви можете створити шаблони для **текстових** та **мультимедійних** повідомлень, які ви надсилаєте найчастіше. У телефоні передбачені шаблони за умовчанням, які ви можете редагувати.

- 1 Натисніть **Меню**, виберіть **Повідомлення**, а тоді виберіть **Шаблони**.
- 2 Виберіть **SMS** або **MMS**. Виберіть Опції, а тоді виберіть **Редаг.**, щоб змінити вже існуючі шаблони або виберіть Опції, щоб додати **Створ.** шаблон або **Видалити** шаблони.
- 3 Щоб надіслати шаблон, знайдіть потрібний шаблон, виберіть **Опції** та виберіть **Відіслати через**.
- 4 Виберіть спосіб надсилання шаблону; як **Повідомлення**, **Повідомлення Bluetooth** або **Email**.
- 5 Виберіть контакт та натисніть **Надіслати**.

Зміна налаштувань текстового повідомлення

Налаштування повідомлень вашого KF510 налаштовані таким чином, що ви можете негайно відсилати повідомлення.

Якщо ви бажаєте змінити налаштування, тоді ви можете зробити це за допомогою опції меню **Параметри**.

Натисніть **Меню**, виберіть **Повідомлення**, виберіть **Параметри** та **Текст. повід.** Можна змінити:

Типи повідомлень - конвертування тексту в Голос, Факс, Пейджер, .X.400 Email або ERMES.

Термін дії - виберіть, як довго повідомлення повинно зберігатися у центрі повідомлень.

Звіт про доставку - отримання підтвердження про доставку повідомлення.

Оплачена відповідь - після надсилання повідомлення ця послуга дозволяє отримувачам відповіді вам за ваш рахунок.

Номер центру повід. - внесення деталей щодо вашого центру повідомлень.

Кодування - виберіть спосіб кодування ваших символів. Це впливає на обсяг повідомлення і, відповідно, на його дані.

Надіслати довгий текст як- виберіть, чи надіслати ваше повідомлення як SMS або MMS, якщо ви ввели у поле повідомлення текст, довший ніж 2 сторінки.

Параметри протоколу - Надсилання повідомлень через канал GSM або GPRS.

Зміна налаштувань текстового повідомлення

Налаштування повідомлень вашого KF510 налаштовані таким чином, що ви можете негайно відсилати повідомлення.

Якщо ви бажаєте змінити налаштування, тоді ви можете зробити це за допомогою опції меню **Параметри**.

Натисніть **Меню**, виберіть **Повідомлення**, виберіть **Параметри** та **MMS повідомлення**.

01

02

03

04

05

06

07

08

Повідомлення

Можна змінити:

Тривалість слайду - Виберіть, як довго слайд появляється на екрані.

Порядок терміновості - Вибір пріоритетного рівня ваших MMS.

Термін дії - виберіть, як довго повідомлення повинно зберігатися у центрі повідомлень.

Звіт про доставку - Дозвіл та/або запит звіту про доставку.

Звіт про прочитання - Дозвіл та/або відправлення звіту про читання.

Автозавантаження - Автоматичне або ручне завантаження мультимедійних повідомлень залежно від того, чи ви вдома чи на роумінгу .

Профіль мережі - Вибір профілю мережі оператора для надсилання мультимедійних повідомлень.

Дозволений тип повідомлення - Вибір типу відправників мультимедійних повідомлень.

Зміна настройок ел. пошти

Ви можете виконати настройки ел. пошти відповідно до ваших потреб.

- 1 Натисніть **Меню**, виберіть **Повідомлення**, а тоді виберіть **Параметри**.
- 2 Виберіть **Email**, а тоді змініть наступні настройки:

Реєстр. запис Email - дозволяє настроїти обліковий запис ел. пошти.

Точка доступу - дозволяє встановити точку доступу ел. пошти.

Інтервал отримування - як часто ваш телефон KF510 перевірятиме ел. пошту.

Підпис - створіть підпис ел. пошти та встановіть дану функцію на Увімк.

Зміна інших налаштувань

Натисніть **Меню**, виберіть **Повідомлення**, а тоді виберіть **Параметри**.

Номер голосової пошти - Тут зберігається ваш номер голосової пошти. Для отримання детальнішої інформації про обслуговування, зверніться до оператора вашої мережі.

Служб. повідомл. - Можна вимкнути сервісне повідомлення, що означає, що ваші повідомлення не будуть прямо надходити на ваш пристрій, а тільки тоді, коли ви будете перевіряти нові повідомлення.

Інформ. повідомлення - виберіть стан приймання, сповіщення та мову ваших інформаційних повідомлень.

Сохранять текстовые сообщения

01

02

03

04

05

06

07

08

Камера

Швидка фотозйомка

- 1 Відкрийте слайдер, натисніть та притримайте клавішу камери, що на правій панелі телефону, щоб вивести на дисплей екран видошукача.
- 2 Тримайте телефон у горизонтальному положенні, направляючи об'єкти на предмет зображення.
- 3 Натисніть наполовину клавішу камери на правій стороні телефону. По центру екрана видошукача відобразиться рамка фокусування. Розташуйте телефон таким чином, щоб об'єкт зйомки знаходився у рамці фокусування. Коли рамка фокусування стане зеленою, це означає, що камера сфокусувалась на об'єкті.
- 4 Натисніть центральну програмну клавішу або натисніть клавішу камери повністю, щоб зробити фото.





Примітка: доступ до меню камери можна отримати також із екрану очікування. Натисніть **Меню** та виберіть **Мультимедія**, прокрутіть донизу та виберіть **Камера**, щоб відкрити видошукач.

Після фотозйомки

Записаний знімок з'явиться на екрані. Назва знімка відображається в низу екрана, а в правій частині екрана відображаються шість опцій.

Видалити - натисніть для видалення щойно зробленого фото та підтвердіть, натиснувши **Так**. Знову відкривається екран видошукача.

 **Нове зображення** - натисніть для зйомки нового знімка. Поточний знімок буде збережений.

 **Встановити як** - натисніть, щоб відкрити підменю та встановити зображення як **Шпалери** або **ID Зображення**.

 **Відіслати за допомогою** - натисніть для надсилання знімка як **MMS повідомлення** або **Email**. Див. стор. 29, розділ **Надсилання повідомлення**.

 **Альбом** - натисніть для перегляду інших знімків у вашому альбомі. Поточний знімок буде збережений. Див. стор. 43, розділ **Перегляд збережених фотознімків**.

OK - натисніть для зйомки нового знімка. Поточний знімок буде збережений.

Використання видошукача

При відкриванні видошукача на екрані відображаються наступні опції:



Примітка: настройте зум за допомогою клавіші гучності, що на лівій стороні телефону. Функція зуму доступна тільки при роздільній здатності не більше 640x480. Див. розділ **Зміна розміру зображення** на стор. 42.

ПОРАДА! При використанні камери зростає енергоспоживання. Якщо іконка  відображається, позначаючи низький заряд акумулятора, тоді зарядіть акумулятор перед використанням.

01

02

03

04

05

06

07

08

Камера

Використання швидких налаштувань

Натисніть стрілку <, щоб відкрити опції швидких налаштувань. Вони включають різноманітні опції фотозйомки. Виберіть потрібну налаштування за допомогою стрілок сенсорного екрана. Після налаштування опцій натисніть стрілку >, щоб закрити панель опцій.



Спалах - дозволяє увімкнути спалах при зйомці зображень у темноті. Див. розділ **Використання спалаху** на стор. 41-42.



Таймер - автоспуск дозволяє встановити затримку зйомки після натискання клавіші зйомки. Виберіть **3 секунди**, **5 секунд** або **10 секунд**. Чудово підходить для здійснення фото групи, частиною якої ви бажаєте бути.



Кілька знімків - Дає можливість робити автоматично шість знімків у швидкій послідовності; чудовий варіант для зйомки рухомих об'єктів чи спортивних подій.



Баланс білого - забезпечує реалістичне відображення білого кольору на ваших знімках. Щоб правильно налаштувати баланс білого на вашій камері, вам необхідно визначити умови освітлення. Виберіть **Авто**, **Нічний режим**, **Сонячне світло**, **Хмарно** або **Лампа ден. світла**.



Колірний ефект - Виберіть один із чотирьох кольорних тонів зображення: **Вимк.** (нормальне/кольорове), **Сепія**, **Моно** (чорно-біле) або **Негатив**.



EV - контраст визначає різницю між світлими та темними ділянками зображення. Зображення з низьким контрастом матиме розмитий вигляд, тоді як зображення з високим контрастом матиме надто різкий вигляд. Натискуйте стрілки < та > для налаштування індикатора контрасту на шкалі: в напрямі - для отримання нижчого контрасту і розмитішого зображення або в напрямі + для отримання вищого контрасту та чіткішого зображення.

Використання професійних налаштувань

Натисніть **Опції**, щоб відкрити меню розширених налаштувань. Використовуйте стрілки сенсорного екрана для навігації по опціях.

Відеокамера - виберіть для переключення у режим відеокамери.

Дисплей - дозволяє закрити всі іконки та опції на екрані видошукача. Просто натисніть стрілку <, щоб знову відобразити всі іконки та опції на екрані.

Розд. здатність - див. розділ **Зміна розміру зображення** на стор. 42.

Якість - виберіть із **Нормальний**, **Хороший** та **Високоякісний**. Чим краща якість, тим різкіше зображення, внаслідок чого збільшується розмір файлу, що свідчить про те, що в пам'яті можна буде зберегти меншу кількість фото.

Зменшення струсу - виберіть **Увімк.** для компенсації тремтіння телефону.

Автофокус - Увімк./Вимк. автофокусування. Ваша камера може автоматично настроїти фокус одним натисканням клавіші камери для отримання чистішого та чіткішого зображення.

Мелодія - виберіть один із трьох звуків затвора або вимкніть звук зовсім.

Екран в сітку - дозволяє відобразити на напрямні на екрані видошукача. Виберіть **Вимк.**, **Проста** або **Потрійна**.

Зберегти в - виберіть місце збереження ваших знімків: у пам'яті телефону або на зовнішній пам'яті.

Скинути параметри - виберіть **Так**, щоб перезапустити ваш телефон для оригінальних налаштувань камери.

Використання спалаху

За умовчанням спалах встановлено на **Вимк.**, однак передбачені й інші опції.

- 1 Виберіть  у правому верхньому куті видошукача, щоб відкрити підменю спалаху.

01

02

03

04

05

06

07

08

Камера

- У телефоні передбачено чотири опції спалаху:

Вимк. - спалах не спрацьовуватиме. Дана функція особливо зручна, коли потрібно зберегти заряд акумулятора.

Увімк. - увімкнення спалаху при зйомці у темноті.

Авто - ваша камера оцінить, скільки світла потрібно для отримання якісного зображення та увімкне спалах, коли потрібно.

Зниження ефекту червоних очей - спалах вмикається під час компонування знімка та спрацьовує знову під час фотозйомки, щоб зменшити ефект червоних очей.

- Натисніть на потрібній опції спалаху.
- Після здійснення вибору меню спалаху автоматично закривається.
- Іконка спалаху на видошукачі зміниться відповідно до вибраного режиму спалаху.

Примітка: після виходу з режиму камери настройка спалаху повернеться до режиму за умовчанням **Вимк.**

Зміна розміру зображення

Для збереження місця у пам'яті, змініть розмір фото. Чим більше пікселів, тим більший розмір файла, який займатиме більше пам'яті. Якщо ви хочете вмістити більше зображень на телефоні, вам слід змінити число пікселів, щоб зменшити розмір файла.

- Натисніть **Опції** та виберіть **Розд. здатність** на панелі інструментів.
- Виберіть величину роздільної здатності у пікселях (320x240, 640x480, 1280x960, 1600x1200, 2048x1536).
- Виберіть необхідний розмір та натисніть **ОК**, щоб підтвердити вибір.

Перегляд збережених фотознімків

- Доступ до збережених фото можна здійснювати за допомогою режиму камери або з екрана очікування. Просто натисніть **Альбом** на видошукачі. На екрані в режимі очікування натисніть **Меню**, а тоді виберіть **Мої записи та Зображення**.

- 2 На екрані відобразиться ваша галерея.
- 3 За допомогою стрілок виберіть знімок для перегляду та натисніть **Перег.** для його збільшення.

Використання зуму при перегляді фото

Натисніть **Зум**, а тоді за допомогою стрілок на сенсорному екрані перемістіть ділянку фокусування та збільшіть або зменшіть зум.

Примітка: Функція зуму залежить від вибраної роздільної здатності. Наприклад, якщо роздільна здатність камери встановлена на найвищу настройку, зум буде недоступний.

Встановлення фото як шпалер або ID зображення

За допомогою стрілок на сенсорному екрані виберіть у галереї зображення та натисніть **Встанов. як** для встановлення вибраного зображення як **Шпалери** або **ID зображення** для одного з ваших контактів.

Примітка: зображення ID може додаватись до контактів, які збережені на вашому телефоні, а не на SIM-карті.

01

02

03

04

05

06

07

08

Відеокамера

Швидка відеозйомка

- 1 Відкрийте слайдер, натисніть та притримайте клавішу камери, що на правій панелі телефону, щоб вивести на дисплей екран видошукача.
- 2 Натисніть **Опції** та виберіть **Відеокамера**. На дисплеї відобразиться екран видошукача.
- 3 Наведіть об'єктив камери на предмет відеозйомки.
- 4 Натисніть клавішу камери на правій стороні телефону для початку зйомки.
- 5 **ЗАП.** з'явиться у нижньому лівому куті видошукача, а таймер показуватиме тривалість відеозйомки.
- 6 Щоб зробити паузу, виберіть **Пауза** та відновіть зйомку, вибравши **Відновити**.
- 7 Натисніть **Стоп**, щоб зупинити запис.

Примітка: доступ до меню **відеокамери** можна отримати також із екрану очікування. Натисніть **Меню** та виберіть **Мультимедія**, прокрутіть

донизу та виберіть **Відеокамера**, щоб відкрити видошукач.

Після відеозйомки

Назва відео відображається внизу екрана, а в правій частині екрана відображаються шість опцій.

Видалити - натисніть для видалення щойно записаного відео та підтвердіть, натиснувши **Так**. Знову відкривається екран видошукача.

 **Нове відео** - натисніть для зйомки іншого відео. Поточне відео буде збережене.

 **Відтворити** - натисніть для відтворення щойно записаного відео.

 **Відіслати через** - натисніть для надсилання відео як **MMS повідомлення** або **Email**. Див. стор. 29, розділ **Надсилання повідомлення**.

 **Альбом** - натисніть для перегляду інших відеокліпів у вашому альбомі. Поточне відео буде збережене. Див. стор. 46, розділ **Перегляд збережених відеозаписів**.

OK - натисніть для запису іншого відео. Поточне відео буде збережене.

Використання видошукача

При відкритті видошукача на екрані відображаються наступні опції:





Примітка: настройте зум за допомогою клавіші гучності, що на лівій стороні телефону.

Використання швидких налаштувань

Натисніть стрілку <, щоб відкрити опції швидких налаштувань. Ці налаштування включають різні опції для запису відео. Виберіть потрібну налаштування за допомогою стрілок сенсорного екрана. Після налаштування опцій натисніть стрілку >, щоб закрити панель опцій.

 **Режим** - для зйомки відео, яке ви хочете надіслати мультимедійним повідомленням, виберіть **MMS**.

 **Спалах** - Спалах можна **Увімк** або **Вимк**. За умовчанням спалах встановлено на **Вимк**. з метою збереження заряду акумулятора. Кожен раз при входженні в режим камери спалах за умовчанням повертатиметься до налаштування **Вимк**.

 **White valance** - забезпечує реалістичне відображення білого кольору на ваших відеозаписах. Щоб правильно налаштувати баланс білого на вашій камері, вам необхідно визначити умови освітлення. Виберіть **Авто**, **Сонячне світло**, **Лампа розжарювання**, **Хмарно**, **Лампа ден. світла** або **Нічний режим**.

 **Ефекти кольору** - Виберіть один із чотирьох кольорних тонів зображення: **Вимк**. (нормальне/кольорове), **Сепія**, **Моно** (чорно-біле) або **Негатив**.

 **EV** - контраст визначає різницю між світлими та темними ділянками зображення. Зображення з низьким контрастом матиме розмитий вигляд, тоді як зображення з високим контрастом матиме надто різкий вигляд. Натискуйте стрілки < та > для налаштування індикатору контрасту

01

02

03

04

05

06

07

08

Відеокамера

на шкалі: в напрямі - для отримання нижчого контрасту і розмитішого зображення або в напрямі + для отримання вищого контрасту та чіткішого зображення.

Використання професіональних налаштувань

Натисніть **Опції**, щоб відкрити меню розширених налаштувань. Використовуйте стрілки сенсорного екрана для навігації по опціях.

Дисплей - дозволяє закрити всі іконки та опції на екрані видошукача. Просто натисніть стрілку <, щоб знову відобразити всі іконки та опції на екрані.

Камера - виберіть для переключення в режим камери.

Роздільна здатність - якщо ви хочете вмістити більше відеозаписів на телефоні, вам слід змінити число пікселів, щоб зменшити розмір файлу. Виберіть одну з двох опцій: **176x144** або **320x240**.

Якість - виберіть між **Високоякісний**, **Хороший** та **Нормальний**. Чим краща якість, тим різкіше зображення,

внаслідок чого збільшується розмір файла, що свідчить про те, що в пам'яті можна буде зберігати меншу кількість відео.

Зберегти в - виберіть місце збереження ваших відеокліпів: у пам'яті телефону або на зовнішній пам'яті.

Скинути параметри - виберіть **Так**, щоб перезапустити ваш телефон до оригінальних налаштувань камери.

Перегляд збережених відеозаписів

- 1 Доступ до збережених відеозаписів здійснюється за допомогою режиму відеозйомки або з екрана очікування. Просто натисніть **Альбом** на видошукачі. На екрані в режимі очікування натисніть **Меню**, а тоді виберіть **Мої записи** та **Відео**.
- 2 На екрані відобразиться ваша галерея.
- 3 За допомогою клавіш зі стрілками виберіть потрібне відео, а тоді натисніть центральну програмну клавішу, щоб переглянути його.

Налаштування гучності під час перегляду відео

Щоб налаштувати гучність аудіо чи відео під час відтворення, використовуйте клавіші гучності на лівій стороні телефону.

01

02

03

04

05

06

07

08

MP3-програвач

MP3-програвач

У вашому LG KF510 вбудовано MP3-програвач, який дозволяє відтворювати вашу улюблену музику.

Для доступу до плеєра MP3 натисніть **Меню** та виберіть **Мультимедія**, а тоді виберіть **MP3-програвач**. Або ж для доступу до плеєра MP3 легенько натисніть клавішу плеєра MP3, що знаходиться на правій стороні телефону. Звідси ви маєте доступ до наступних опцій:

Всі пісні - Містять всі пісні, які є на вашому телефоні.

Мої сп. відтв. - тут містяться усі створені вами списки відтворення, а також **Список на ходу**, **Недавні пісні**, та **Вибрані пісні**.

Виконавц - переглядайте вашу музичнку колекцію за виконавцями.

Альбом - переглядайте вашу музичнку колекцію за альбомами.

Жанрі - переглядайте вашу музичнку колекцію за жанром.

Параметри - зробіть ваші музичні настройки.



Перенесення музики на телефон

Найпростіше переносити музику на телефон через Bluetooth або синхронізаційний кабель. Перенесення через Bluetooth:

- 1 Впевніться, що на обидвох приладах увімкнено Bluetooth та вони видимі один для одного.
- 2 Виберіть музичний файл на іншому пристрої та виберіть надсилання через Bluetooth.
- 3 Після того, як ви відправили файл на телефоні необхідно натиснути **Так**, щоб прийняти файл.
- 4 Даний файл повинен відобразитися у папці **Усі пісні**.

Відтворення пісні

- 1 Натисніть **Меню** та виберіть **Мультимедія**, а тоді виберіть **MP3-програвач**.
- 2 Виберіть пісню для відтворення. Натисніть ► .
- 3 Натисніть ■■, щоб зупинити пісню.
- 4 Натисніть ►►, щоб перейти до наступної пісні.

- 5 Натисніть , щоб перейти до попередньої пісні.
- 6 Виберіть , щоб зупинити відтворення музики та повернутись до плеєра MP3 меню.

ПОРАДА! Для зміни гучності під час слухання музики використовуйте клавіші гучності, що знаходяться на боковій панелі телефону.

Використання опцій під час відтворення музики

Натисніть **Опції** та виберіть:

Мінімізувати - щоб приховати екран музичного плеєра для продовження використання телефону в звичайному режимі під час відтворення музики.

Див. список - перегляд поточного списку відтворення.

Додати до списку записів - дозволяє додати поточний запис до списку записів.

Встановити як рингтон - дозволяє встановити поточний запис як рингтон.

Інформація - дозволяє переглянути

інформацію про поточний MP3-файл.

Настройки - Змініть **Еквалайзер** чи **Режим відтворення** або **Перемішування** для відтворення музики у випадковому порядку.

Як створити список відтворення

Ви можете створювати ваші власні списки відтворення, вибравши перелік пісень у папці **Усі пісні**.

- 1 Натисніть **Меню** та виберіть **Мультимедія**.
- 2 Виберіть **MP3-програвач**, а тоді виберіть **Мої сп. відтв.**
- 3 Натисніть **Опції** та виберіть **Новий список**, введіть назву списку та натисніть **Збер.**
- 4 Відображається папка **Новий список**. Виберіть усі пісні, які ви бажаєте включити у ваш список відтворення, переходячи до потрібної пісні та натискаючи  ; біля назви запису відобразиться галочка. Якщо випадково була вибрана пісня, яку ви не бажаєте включити у список, тоді натисніть  ще раз, щоб зняти виділення.

01

02

03

04

05

06

07

08

MP3-програвач

- 5 Натисніть **Збер.** для збереження списку відтворення.

Як відтворити список пісень

- 1 Натисніть **Меню** та виберіть **Мультимедія**.
- 2 Виберіть **MP3-програвач**, а тоді виберіть **Мої списки відтворення**.
- 3 Виберіть потрібний список відтворення та натисніть **Перег.**, а тоді натисніть ►.

Як редагувати список відтворення

Час від часу виникає потреба у додаванні у список відтворення нових пісень бо видаленні з нього пісень.

Якщо ви бажаєте організувати ваші списки відтворення, тоді ви можете редагувати їх за допомогою меню **Опції**.

- 1 Натисніть **Меню** та виберіть **Мультимедія**.
- 2 Виберіть **MP3-програвач**, а тоді виберіть **Мої списки відтворення**.

- 3 Перейдіть до списку, який треба редагувати, та натисніть **Перег.**, а тоді **Опції**. Виберіть одну з наступних опцій:

Відтворити - Відтворення списку.

Додати - дозволяє додавати пісні до списку відтворення.

Видал. - Видалення пісні зі списку відтворення. Натисніть **Так** для підтвердження.

Multi remove - видаляє вибрані пісні зі списку відтворення.

Видалити все - видалення всіх пісень зі списку відтворення.

Інформація - перегляд інформації про список відтворення.

Як видалити список відтворення

- 1 Натисніть **Меню** та виберіть **Мультимедія**.
- 2 Виберіть **MP3-програвач**, а тоді виберіть **Мої списки відтворення**
- 3 Перейдіть до списку відтворення для видалення та натисніть **Опції**.

- 4 Виберіть **Видалити все**, а тоді виберіть **Так** для підтвердження.

ПОРАДА! При відтворенні MP3 на плеєрі MP3 при короткому натисканні клавіші MP3, ви зможете використовувати режим BGM. У режимі BGM (Фонова музика) файли MP3 можна відтворювати навіть під час використання інших функцій. BGM можна припинити на екрані плеєра MP3 .

Примітка:

Внаслідок роботи системи Digital Rights Management(DRM), деякі з мультимедійних елементів, які ви завантажуєте через Інтернет або отримуєте у вигляді MMS, можуть мати меню "Право на придбання", щоб отримати доступ до них. Ви можете отримати ключ для придбання права безпосередньо з веб-сторінки, яка володіє правами на вміст.

Авторські права на музику захищаються міжнародними договорами та національними законами щодо авторських прав. Можливо виникне необхідність отримання дозволу чи ліцензії

на відтворення чи копіювання музики. В деяких країнах закон забороняє приватне копіювання матеріалів, які захищені авторським правом. Ознайомтесь із державним законодавством відповідної країни щодо використання такого матеріалу.

01

02

03

04

05

06

07

08

Радіо FM

Використання FM-радіо

Ваш телефон LG KF510 має функцію FM-радіо і ви можете прослуховувати Мелодії улюблених радіостанцій навіть під час руху.

Примітка: для того, щоб прослухати радіо, вам необхідно підключити навушники. Підключіть штекер навушників до гнізда навушників (те ж саме гніздо, що використовується для підключення зарядного пристрою).

Пошук радіостанцій

Пошук радіостанцій на телефоні можна здійснювати вручну або автоматично. Радіостанції будуть збережені у відповідних номерах каналів, а отже у вас не буде потреби здійснювати їх повторний пошук. В телефоні можна зберігати до 12 каналів.

Автопошук:

- 1 Натисніть **Меню** та виберіть **Мультимедія**, а тоді виберіть **FM-радіо**.
- 2 Натисніть **Опції** та виберіть **Автосканування**, а тоді виберіть **Так**.

- 3 Після кожного знаходження станції, ваш KF510 буде запитувати, чи зберігати її. Виберіть **Так**, якщо ви хочете зберегти канал та **Ні**, якщо ви не бажаєте його зберегти. Всі станції, які ви виберете для збереження, будуть автоматично розподілені у вашому телефоні у номерах каналів.

Пошук вручну:

- 1 Натисніть **Меню** та виберіть **Мультимедія**, а тоді виберіть **FM-радіо**.
- 2 Виберіть номер потрібного каналу щоб зберегти станцію та натисніть **Редаг**.
- 3 Для збереження станції спершу знайдіть її за допомогою стрілок на сенсорному екрані або введіть її частоту за допомогою клавіатури, а тоді виберіть **Зберегти**.

Примітка: ви можете також редагувати станції, збережені у номерах каналів.

ПОРАДА! Для покращення радіоприйому розтягніть шнур навушників, який виконує роль радіоантени.

Скидання каналів

- 1 Натисніть **Меню** та виберіть **Мультимедія**, а тоді виберіть **FM-радіо**.
- 2 Виберіть **Опції**, а тоді виберіть **Скинути канали**. Натисніть **Так** для підтвердження скидання. Кожен канал повернеться до початкової частоти 87.5МГц.

Прослуховування радіо

- 1 Натисніть **Меню** та виберіть **Мультимедія**, а тоді виберіть **FM-радіо**.
- 2 Виберіть номер каналу станції, яку б ви хотіли прослухати.

01

02

03

04

05

06

07



08

Диктофон

Використання диктофона

Використовуйте **диктофон** для запису голосових нотаток та інших звуків.

Запис голосових нотаток

- 1 Натисніть **Меню** та виберіть **Мультимедія**, а тоді виберіть **Диктофон**.
- 2 Натисніть  для початку запису.
- 3 Натисніть **Паузу**, щоб призупинити запис.
- 4 Виберіть **Зберегти** для завершення запису.
- 5 Виберіть , щоб прослухати запис.

Примітка: Ви можете прослухати всі голосові записи, які ви зберегли, вибравши **Опції** та натиснувши **Альбом**.

Надсилання голосових записів

- 1 Після завершення запису, виберіть **Опції**.
- 2 Натисніть **Надісл. через** та виберіть **Мультимед. повід.**, **Bluetooth** або **Email**. Вибравши **Повідомлення** або **Email**, запис

буде доданий до повідомлення і ви зможете написати та надіслати його як звичайно. Вибравши **Bluetooth**, вам потрібно буде спершу увімкнути Bluetooth.

ПОРАДА! Якщо ви плануєте надіслати ваші записи у повідомленні, тоді перед початком запису натисніть **Опції**, виберіть **Режим запису**, а тоді виберіть **MMS**. Це дозволить помістити запису у повідомлення.

Мої записи

Ви можете зберігати будь-яку мультимедійні файли і пам'яті телефону, маючи легкий доступ до зображень, звуків, відео та ігор. Файли можна також зберігати на карті пам'яті. Перевагою використання карт пам'яті є можливість збільшення вільного місця у пам'яті вашого телефону.

Всі мультимедійні файли будуть збережені у папці **Мої записи**. Натисніть **Меню**, а тоді виберіть **Мої записи**, щоб відкрити список папок.

Зображення

Зображення містить зображення, завантажені за умовчанням на ваш телефон, зображення, які ви завантажили або зображення, створені вашою телефонною камерою.

Меню опцій зображення

Опції, які доступні вам у вигляді **зображень** залежать від типу обраного вами зображення. Усі опції будуть доступні для зображень, записаних за допомогою камери телефону. Для зображень за умовчанням доступні опції **Перег.**, **Встанов. як, Інформ. про файл,**

Показ слайдів Сортувати за та Піктограми/Список.

У папці **Зображення** натисніть **Опції** для відображення списку опцій.

Видалити - дозволяє видалити вибране зображення.

Встановити як - дозволяє встановити вибране зображення як **Шпалери** або як **ID Зображення**.

Відіслати через - дозволяє надсилати зображення друзям через **MMS, Bluetooth** або **Email**.

Примітка: Можливо потрібно буде змінити розмір зображення перед його надсиланням у повідомленні MMS.

Файл - редагуйте, перейменуйте або переглядайте інформацію (Ім'я, Розмір, Дата, Розд. здатність, Тип та Авторське право) про вибране зображення. If you have an external memory card inserted two additional options will show: **Переміст.у Зовнішня пам'ять** та **Копіювати на Зовнішня пам'ять**.

Друкувати через - друк зображення через Bluetooth®.

Показ слайдів - див. **Створення слайд-шоу** на стор. 57.

01

02

03

04

05

06

07

08

Мої записи

Нова папка - створення нової папки в межах основної папки для зображень .

Позначити/Скасувати - дозволяє вибрати декілька зображень для видалення.

Видалити все - видалення всіх знімків із вашої папки зображень.

Сортувати за - сортування зображень за **Дата**, **Тип**: або **Ім'я**.

Список / Піктограми - зміна способу перегляду знімків.

Надсилення знімків

- 1 Натисніть **Меню**, а тоді виберіть **Мої записи**.
- 2 Виберіть **Зображення**.
- 3 Виберіть зображення, а тоді виберіть **Опції**.
- 4 Натисніть **Відіслати за допомогою** та виберіть **MMS повідомлення Bluetooth** або **Email**.
- 5 При виборі **MMS повідомлення** або **Email**, ваші знімки будуть вкладені у повідомлення, яке ви зможете створити та надіслати як звичайне повідомлення. При

виборі **Bluetooth** вам потрібно буде спершу увімкнути Bluetooth, а тоді знайти пристрій для надсилення зображення.

Сортування зображень

- 1 Натисніть **Меню**, а тоді виберіть **Мої записи**.
- 2 Виберіть **Зображення**.
- 3 Виберіть **Опції**, а тоді виберіть **Сортувати за**.
- 4 Виберіть **Дата**, **Тип** або **Ім'я**.

Видалення зображення

- 1 Натисніть **Меню**, а тоді виберіть **Мої записи**.
- 2 Виберіть **Зображення**.
- 3 Виберіть зображення та натисніть **Опції**.
- 4 Виберіть **Видалити**.

Видалення декількох зображень.

- 1 Натисніть **Меню**, а тоді виберіть **Мої записи**.
- 2 Виберіть **Зображення**.
- 3 Виберіть **Опції**, а тоді виберіть **Помітити/Зняти помітку та Видалити**.
- 4 Біля кожного зображення відображається квадратик. Виберіть кожне зображення та натисніть для їх позначення. Щоб зняти позначку, натисніть ще раз, доки з квадратика зникне галочка.
- 5 Після позначень всіх відповідних квадратиків, натисніть **Видалити** та підтвердіть видалення всіх позначених зображень.

Створення слайд-шоу

Для перегляду зображень на вашому телефоні або для перегляду щойно зроблених знімків ви можете створити слайд-шоу, уникнувши постійного відкривання та закривання окремих зображень.

- 1 Натисніть **Меню**, а тоді виберіть **Мої записи**.

- 2 Виберіть **Зображення**.

- 3 Виберіть знімок, який розпочинатиме слайд-шоу та натисніть **Опції**.

- 4 Виберіть **Слайд-шоу**, щоб розпочати його показ.

- 5 Натисніть **Пауза**, щоб зупинити слайд-шоу та **Вийти**, щоб завершити слайд-шоу і повернутись до папки з **зображеннями**.

При виборі **Опції** під час слайд-шоу стають доступними наступні опції:

Перег.: виберіть **Повне зображення** або **Повний екран**. Виберіть **Пейзаж**, щоб змінити орієнтацію сторінки.

Повтор увімк. / вимк. - Увімкнення або вимкнення повтору слайд-шоу за вашим бажанням.

Мелодії

Папка **Мелодії** містить **Попередньо встановлені**, ваші голосові записи та завантажені вами звукові файли. З цієї папки ви можете керувати, надсилати та встановлювати Мелодії як рингтони.

01

02

03

04

05

06

07

08

Мої записи

Використання звуків

- 1 Натисніть **Меню** та виберіть **Мої записи**.
- 2 Прокрутіть та виберіть **Мелодії**.
- 3 Виберіть **Попередньо встановлен.** або виберіть файл голосового запису.
- 4 Виберіть звук та натисніть на центральну програмну клавішу для його прослуховування.
- 5 Натисніть **Опції**, виберіть **Встановити як**, а тоді виберіть **Рингтон**, **ID рингтона** та **Сигнали повідомлень**.

Відео

У папці **Відео** містяться завантажене відео та відео записане камерою вашого телефону.

Перегляд відео

- 1 Натисніть **Меню** та виберіть **Мої записи**.
- 2 Прокрутіть та виберіть **Відео**.
- 3 Виберіть відео та натисніть ►.

Використання опції під час паузи

При виборі **Опції** поточне відео буде зупинене і ви зможете вибрати одну з наступних опцій:

Видалити - Видалити контакт.

Відіслати за допомогою - дозволяє надсилати відео друзям через **MMS повідомлення**, **Bluetooth** або **Email**.

Інформація - перегляд назви, розміру, дати, часу, типу та авторських прав вибраного файла.

Надсилання відеокліпу

- 1 Натисніть **Меню** та виберіть **Мої записи**.
- 2 Прокрутіть та виберіть **Відео**.
- 3 Виберіть потрібний відеокліп та натисніть **Опції**.
- 4 Натисніть **Відіслати за допомогою** та виберіть **MMS повідомлення**, **Bluetooth** або **Email**.

- 5 При виборі **Повідомлення**. або **Email**. ваші знімки будуть вкладені у повідомлення, яке ви зможете створити та надіслати як звичайне повідомлення. При виборі **Bluetooth** вам потрібно буде спершу увімкнути Bluetooth, а тоді знайти пристрій для надсилання зображення.

Примітка: Можливо потрібно буде змінити розмір зображення перед його надсиланням у повідомленні MMS. Деякі відеокліпи можуть бути завеликі для надсилання через MMS.

Опції меню відео

У папці **Відео** натисніть **Опції** для відображення списку опцій.

Видалити - дозволяє видалити вибране зображення.

Відіслати за допомогою - дозволяє надсилати відео друзям через **MMS повідомлення**, **Bluetooth** або **Email**.

Файл: дозволяє перейменувати відео, переміщати його в іншу папку та переглядати інформацію про відео (Ім'я, Розмір, Дата, Розд. здатність, Тип. та Авторське право). If you have

an external memory card inserted two additional options will show: **Переміст. у Зовнішня пам'ять** та **Копіювати на Зовнішня пам'ять**.

Нова папка - Створення нової папки в межах основної папки для зображень .

Помітити/Зняти помітку - дозволяє вибрати декілька відеокліпів, перед тим як натиснути **Видалити**.

Видалити все - видалення всіх відеокліпів із вашої папки **Відео**.

Сортувати за - сортування зображень за **Дата**, **тип** або **Ім'я**.

Наступне автовідтв. - дозволяє встановити режим відтворення: **Вимк.**, **Повторити один раз** та **Повторити всі**.

- **Вимк:** відтворення вибраного файла.
 - **Повторити один раз:** однократне відтворення всіх файлів у списку.
 - **Повторити всі:** повторне відтворення всіх файлів у списку.
- Перегляд списку / Піктограми** - зміна способу перегляду знімків.

01

02

03

04

05

06

07

08

Мої записи

Документи

У меню **Документи** можна переглядати всі ваші документи. Тут можна переглядати файли Excel, PowerPoint, Word, Text та PDF.

Як переглянути документ

- 1 Натисніть **Меню** та виберіть **Мої записи**.
- 2 Виберіть **Документи**.
- 3 Виберіть документ та натисніть **Перег.**

Інші

Папка **Інші** використовується для зберігання файлів, які не являються зображеннями, звуками, відео, іграми чи програмами. Вона використовується так само, як папка **Документи**.

При перенесенні файлів з комп'ютера на телефон, вони появляться у папці **Інші**, а не у папці **Документи**. У такому випадку ви можете перемістити їх.

Для переміщення файла з папки **Інші** у папку **Документи**:

- 1 Натисніть **Меню**, а тоді виберіть **Мої записи** та виберіть папку **Інші**.
- 2 Виберіть файл та натисніть **Опції**.
- 3 Натисніть **Перемістити**, а тоді натисніть **Перемістити** ще раз.

Зовнішня пам'ять

Якщо ви вставили карту пам'яті, вона відобразиться у вигляді папки у **Моїх записах**. Папка зовнішньої пам'яті буде вміщати наступних п'ять папок: **Зображення**, **Мелодії**, **Відео**, **Документи** та **Інші**. У кожній папці будуть розміщені файли певного типу, які були збережені на карті пам'яті, а не на вашому телефоні.

Використання телефону як зовнішнього накопичувача

Ваш KF510 можна використовувати як зовнішній накопичувач, подібно до флешки USB. Це найкращий спосіб перенесення файлів із комп'ютера на ваш телефон. Якщо ви вставили карту пам'яті під час підключення до **Масової пам'яті**, вона буде відображена у вигляді двох дисків на комп'ютері.

- 1 Натисніть **Меню** та виберіть **З'єднання**.
- 2 Виберіть **USB-з'єднання**.
- 3 Виберіть **Запам'ятовуючий пристрій** та натисніть **OK**.
- 4 Вставте менший кінець кабелю USB у роз'єм USB, що на боковій панелі вашого KF510. Підключіть більший кінець до порту USB на вашому комп'ютері.
- 5 Змінний диск відкриється автоматично на вашому комп'ютері, якщо буде вставлена карта пам'яті, тоді відкриються два диски, у яких відобразяться всі папки телефону та карти пам'яті.
- 6 Перетягніть та ваші зображення, відео, музику або документи у потрібні папки.
- 7 Безпечно відключіть ваш телефон, клацнувши на іконці **Безпечне відключення** на панелі робочого стола.
- 8 Для доступу до файла, наприклад, зображення, натисніть **Меню**, виберіть **Мої записи**, виберіть **Зовнішня пам'ять**, а тоді **Зображення**. Усі перенесені

зображення будуть збережені у даному файлі.

Перенесення файлів на телефон

За допомогою Bluetooth ви можете переносити файли з комп'ютера на телефон.

- 1 Впневніться, що на телефоні та на комп'ютері ввімкнено режим Bluetooth та вони видимі один для одного.
- 2 За допомогою комп'ютера пересилайте файли через Bluetooth.
- 3 Після того, як ви відправили файл на телефоні необхідно натиснути **Так**, щоб прийняти файл.
- 4 Файл буде збережено у відповідній папці, залежно від його типу. Наприклад, фото зберігаються у папці **Зображення**, а музика - у папці **Мелодії**. Якщо телефон не може ідентифікувати тип файла, цей файл буде збережено у папці **Інші**.

Примітка: файли, Відіслано через Bluetooth будуть збережені у пам'яті телефону.

01

02

03

04

05

06

07

08

Мої записи

Надсилання та отримання файлів через Bluetooth

Bluetooth є чудовим способом надсилання та отримання файлів, оскільки вам не потрібно кабелів, а підключення здійснюється швидко та легко. Ви можете також підключитись до гарнітури Bluetooth для здійснення та отримання дзвінків.

Перед надсиланням файлів через Bluetooth, необхідно з'єднатись із іншим пристроєм Bluetooth. Інформацію про з'єднання пристроїв див. у розділі “**З'єднання з іншим пристроєм Bluetooth**”, на стор. 74-75.

Увімкнення Bluetooth:

- 1 Натисніть **Меню** та виберіть **З'єднання**, а тоді виберіть **Bluetooth**.
- 2 Виберіть **Bluetooth увімк./вимк.** та виберіть **Увімк.**
- 3 Виберіть **Вимк.**, щоб вимкнути Bluetooth.

Надсилання файла:

- 1 Відкрийте файл для пересилання, зазвичай це фото, відео або музичний файл.
- 2 Виберіть **Опції** та натисніть **Відіслати за допомогою**, а тоді **Bluetooth**.
- 3 Натисніть **Так**, щоб активувати Bluetooth.
- 4 Ваш KF510 почне автоматично здійснювати пошук інших увімкнених пристроїв Bluetooth, в межах діапазону.
- 5 Виберіть пристрій, на який надсилається файл та натисніть **Надіслати**.

Отримання файла:

- 1 Щоб отримати файл, ваш Bluetooth повинен бути **Увімк.** та **Видимий**. Див. **Зміна налаштувань Bluetooth** на стор. 73 за детальнішою інформацією.
- 2 Повідомлення нагадає вам прийняти файл від відправника. виберіть **Так** для приймання файла.

ПОРАДА! Слідкуйте за панеллю прогресу, щоб впевнитись у тому, що файл надіслано.

Примітка

Назва та логотип Bluetooth® є власністю компанії Bluetooth SIG, Inc. і будь-яке використання цієї марки компанією LG Electronics відбувається по ліцензії. Інші торгові марки є власністю їх відповідних власників.

01

02

03

04

05

06

07

08

Ігри та прогр.

Ігри та прогр.

На вашому KF510 завантажено ігри, якими ви зможете розважитись у вільний час. Якщо ви забажаєте завантажити додаткові ігри чи програми, вони будуть збережені у цій папці.

Відтворення гри

- 1 Натисніть **Меню** та виберіть **Ігри та програми**.
- 2 Виберіть **Ігри**.
- 3 Виберіть потрібну гру та натисніть **Відтворити**.

Перегляд програм

Ви можете використовувати Java-програми, встановлені у вашому телефоні за допомогою меню **Програми**. Ви можете також видалити завантажені програми.

- 1 Натисніть **Меню** та виберіть **Ігри та програми**.
- 2 Виберіть **Програми**.
- 3 Перегляд та керування програмами.

Зміна мережного профілю

Для завантаження гри підключіться до мережі, використовуючи **Профіль мережі**.

- 1 Натисніть **Меню** та виберіть **Ігри та програми**.
- 2 Виберіть **Профіль мережі**.
- 3 Ви можете додати та редагувати новий мережний профіль.

Органайзер

Додавання події до календаря

- 1 На екрані в режимі очікування натисніть **Меню**, виберіть **Інструменти**, а тоді **Календар**.
- 2 Виберіть дату, до якої потрібно додати подію. Дату можна вибрати або перейшовши до неї за допомогою стрілок на екрані, або натиснувши **Опції** та ввівши дату вручну.
- 3 Натисніть **Новий** та введіть час початку події. Прокрутіть донизу за допомогою стрілок на екрані та введіть час завершення події.
- 4 Прокрутіть донизу ще раз та виберіть, чи потрібно для події встановити **Альбом**. Прокрутіть вліво та вправо для перегляду доступних опцій. Ви можете вибрати, щоб будильник спрацював безпосередньо перед початком події або за певний час до початку події, щоб нагадати вам про її наближення.
- 5 Прокрутіть донизу та введіть тему події у полі **Тема**. Вводіть літери та цифри за допомогою клавіатури.

- 6 Прокрутіть донизу ще раз, щоб вибрати, чи подія є одноразовою, чи вона буде повторюватися **Один раз**, **Щоденно**, **Щотижня**, **Щомісяця** або **Yearly**. Якщо подія повторюється, тоді ви можете також прокрутити донизу та ввести **Термін дії**, коли подія завершиться повністю.
- 7 Натисніть **Збер.**, щоб зберегти подію в календарі. Дні з подіями позначаються в календарі квадратним курсором.

Редагування події в календарі

- 1 На екрані в режимі очікування натисніть **Меню**, виберіть **Органайзер**, а тоді **Календар**.
- 2 Виберіть **Опції**, **Усі розклади**, щоб переглянути список всіх подій. Прокрутіть до події, яку потрібно редагувати та натисніть **Перег.** Або ж виберіть день події у календарі та натисніть **Перег.**
- 3 Виберіть **Редаг.** та прокрутіть до події, яку потрібно відредагувати. Внесіть потрібні зміни та натисніть **Збер.**, щоб зберегти відредаговану подію.

01

02

03

04

05

06

07

08

Органайзер

Примітка: You Ви можете видалити подію з вашого календаря, вибравши потрібну подію, а тоді натиснувши **Опції** та **Видалити**.

Надсилання календарної події

- 1 На екрані в режимі очікування натисніть **Меню**, виберіть **Органайзер**, а тоді **Календар**.
- 2 Виберіть подію для надсилання та натисніть **Опції**.
- 3 Виберіть **Відіслати за допомогою** та виберіть **SMS пов.домлення**, **MMS пов.домлення**, **Bluetooth** або **Email**.

Додавання нотаток

- 1 На екрані в режимі очікування натисніть **Меню**, виберіть **Органайзер**, а тоді **пам'ятка**.
- 2 Виберіть **Нова** та тип Пам'ятка.
- 3 Натисніть **Збер**.
- 4 Нотатка появиться на екрані наступного разу при відкриванні Програми нотаток.

ПОРАДА! Існуючі Пам'ятка можна редагувати. Виберіть профіль для редагування, натисніть **Опції** та виберіть **Редаг**.

Інструменти

Настройка будильника

- 1 На екрані в режимі очікування натисніть **Меню**, виберіть **Інструменти**, а тоді **Будильник**.
- 2 Виберіть **Новий**.
- 3 Перейдіть вниз та введіть час, на який ви б хотіли настроїти будильник.
- 4 Вкажіть тип повторного спрацювання будильника, вибравши **Один раз**, **Щоденно**, **Пон.-П'ят.**, **Пон.-Суб.**, **Суб.-Нд** або **По дням**.
- 5 Прокрутіть донизу та виберіть одну опцію будильника: **Слідувати профілю**, **Завжди звук** або **Завжди вібр**.
- 6 Перейдіть до вибору звуку будильника. Виберіть **Мелодії** для вибору нового звуку.
- 7 Прокрутіть донизу, щоб ввести назву будильника або ж збережіть запропоновану назву.
- 8 Натисніть **Зберегти**.

Примітка: Можна встановити до 5 будильників.

Калькулятор

- 1 На екрані в режимі очікування натисніть **Меню**, виберіть **Інструменти**, а тоді **Калькулятор**.
- 2 Натискуйте цифрові клавіші для вводу чисел.
- 3 Для виконання простих обчислень, виберіть необхідну функцію (+, -, ×, ÷), а після неї =.
- 4 Для складніших обчислень виберіть **Функція** для вибору команди.
- 5 Натисніть **Очистити**, щоб очистити екран та розпочати нове обчислення.

Секундомір

- 1 На екрані в режимі очікування натисніть **Меню**, виберіть **Інструменти**, а тоді **Секундомір**.
- 2 Виберіть **Початок** для запуску таймера.
- 3 Виберіть **Коло**, якщо ви бажаєте виміряти час одного круга.
- 4 Виберіть **Стоп** для зупинки таймера.

01

02

03

04

05

06

07

08

Інструменти

- 5 Натисніть **Відновити**, щоб продовжити відлік часу із часу зупинки або натисніть **Скин.**, щоб розпочати відлік часу заново.

Конвертування величин

- 1 На екрані в режимі очікування натисніть **Меню**, виберіть **Інструменти**, а тоді **Конвертор**.
- 2 Виберіть величину для конвертування **Валюта, Площа, Довжина, Вага, Температура, Об'єм** або **Швидкість**.
- 3 Виберіть необхідну для введення величину. Перейдіть зліва направо, щоб вибрати величину, а тоді перейдіть вниз, щоб ввести цифрове значення величин.
- 4 Перейдіть вниз до скриньки конвертування величин та виберіть необхідну одиницю виміру. Конвертування автоматично відобразиться в нижній лінії.

Додавання міста до світового часу

- 1 На екрані в режимі очікування натисніть **Меню**, виберіть **Інструменти**, а тоді **Світовий годинник**.
- 2 Виконуйте прокрутку вгору, вниз, вліво або вправо, щоб вибрати на глобусі континент.
- 3 Виберіть **Збільшити** для наближення ділянки, а тоді виберіть на ній місто.
- 4 Натисніть **ОК** та виберіть **Так**.

Послуги SIM-карти

Дана функція залежить від SIM-карти та послуг мережі.

Якщо SIM-карта підтримує послуги SAT (тобто Набір програмних інструментів SIM), дане меню буде назвою особливої послуги оператора, що зберігається на SIM-карті.

Браузер

З браузером на кінчиках ваших пальців, ви маєте можливість отримувати найсвіжіші новини, прогнози погоди, спортивну та транспортну інформацію у будь-який час. В додаток до цього, за допомогою браузера ви можете завантажувати найновішу музику, рингтони, шпалери та ігри.

Доступ до Інтернету

- 1 Натисніть **Меню** та виберіть **Браузер**.
- 2 Для прямого доступу до домашньої сторінки браузера, натисніть **Домашня сторінка**. Можна також вибрати **Введіть адресу** та надрукувати потрібний URL, а тоді натиснути **Підключити**.

Примітка: Підключення до цієї послуги та завантаження вмісту вимагають додаткових витрат. Сконтактуйтесь із вашим провайдером послуг мережі.

Додавання та доступ до закладок

Для простого та швидкого доступу до ваших улюблених веб-сторінок, ви можете додати закладки та зберегти веб-сторінки.

- 1 Натисніть **Меню** та виберіть **Браузер**.
- 2 Натисніть **Закладки**. На екрані появиться список закладок.
- 3 Щоб додати закладку, виберіть **Опції** та натисніть **Нова закладка**. Введіть назву закладки, а після того URL.
- 4 Натисніть **Зберегти**. Закладка появиться у списку закладок.
- 5 Для доступу до закладки просто прокрутіть до потрібної закладки та натисніть **Підключити**. Ви підключитесь до закладеної сторінки.

01

02

03

04

05

06

07

08

Браузер

Збереження сторінки

- 1 Виконайте доступ до необхідної веб-сторінки, як описано вище.
- 2 Виберіть **Опції** та прокрутіть до **Збер.**, а тоді виберіть **Ця сторінка**.
- 3 Виберіть **ОК**.

Доступ до збереженої сторінки

- 1 Натисніть **Меню** та виберіть **Браузер**.
- 2 Виберіть **Збережені сторінки**.
- 3 Виберіть потрібну сторінку та натисніть **Відкрити**.

ПОРАДА! Дане меню дозволяє також видалити збережені сторінки.

Перегляд журналу браузера

- 1 Натисніть **Меню** та виберіть **Браузер**.
- 2 Виберіть **Історія** та виберіть **ОК**.
- 3 Відобразиться список заголовків веб-сторінок, до яких ви мали доступ. Для доступу до цих сторінок прокрутіть до потрібної сторінки та натисніть **Концерт**.

Зміна настройок веб-браузера

- 1 Натисніть **Меню** та виберіть **Браузер**.
- 2 Виберіть **Параметри**.
- 3 Можна змінити спосіб обробки, відображення та використання інформації телефоном під час перегляду Інтернету. Можна змінити настройки **Профілі мережі**, **Режим показу**, **Кеш**, **Cookies**, **Сертифікати безпеки**, **Показ зображення**, **Java script** та **Місце збереження**.
- 4 Після зміни настройок натисніть **ОК**.

Установки

За допомогою цієї папки ви зможете зручно для себе настроїти свій телефон KF510.

Примітка: Інформацію про настройки телефону див. на стор. 22-23.

Зміна ваших профілів

На екрані очікування можна швидко змінити ваш профіль. Просто натисніть  , а потім профіль, який ви бажаєте активувати. Виберіть **Загальний, Тихий, Тільки вібросигнал, На вулиці** або **Гарнітура**.

Персоналізація профілів

Ви можете персоналізувати настройки кожного профілю.

- 1 Натисніть **Меню** та виберіть **Профілі**.
- 2 Виберіть потрібний профіль, а тоді виберіть **Персоналізувати**.
- 3 Для профілів **Тихий** та **Тільки вібросигнал** можете настроїти вібрацію. Для інших профілів можна змінити всі звукові настройки та настройки сповіщення, доступні у списку. (Див. ваш телефон за детальнішою інформацією.)

Зміна дати та часу

Ви можете настроїти функції відповідно до дати та часу.

- 1 Натисніть **Меню** та виберіть **Установки**.
- 2 Виберіть **Дата і час**, а тоді виберіть наступні опції:

Встановити дату - дозволяє ввести поточну дату.

Формат дати - дозволяє настроїти формат дати.

Встановити час - дозволяє ввести поточний час.

Формат часу - дозволяє встановити формат часу на 24 години або на 12 годин.

Автооновлення - виберіть **Увімк.**, щоб телефон автоматично оновлював дату і час.

Зміна мови

Перейдіть до **Установки, Мови**, щоб змінити мову телефону. Ця зміна також вплине на мову режиму введення тексту.

01

02

03

04

05

06

07

08

Настроїки

Зміна налаштувань дисплея

- 1 Натисніть **Меню** та виберіть **Установки**.
- 2 Виберіть **Дисплей**, а тоді виберіть:

Шпалери - виберіть шпалери для вашого дисплея.

Годинники - дозволяє відображати час і дату на дисплеї в режимі очікування.

Таймер підсвітки - виберіть тривалість підсвічування.

ПОРАДА! Чим довше підсвічується екран, тим більше живлення використовується, тому необхідно заряджати телефон частіше.

Контроль підсвічування -

настройте яскравість дисплея. При встановленні опції **Автояскравість** на **Автоматична** яскравість дисплея буде автоматично встановлюватися датчиком автоматичного освітлення, вбудованим у ваш телефон.

Натискуйте стрілки < та > для налаштування діапазону регулювання функції **Автояскравість** як **Макс.**, **Нормальна** або **Мін**.

Посібник на екрані - змініть ярлик екрана очікування.

Розм. шрифту - зміна розміру шрифту для: Меню, Набір та Повідомлення.

Тема - швидка зміна вигляду екрана.

Стиль меню - зміна меню з Сітки на Список та навпаки.

Головний шрифт - настройка типу шрифту.

Шрифт набору номера - настройка стилю шрифту під час набір номера телефону.

Текст у режимі очікування

- додавання повідомлення до екрана очікування.

Назва мережі - показ або приховання імені мережі.

Зміна налаштувань безпеки

Змініть налаштування безпеки, щоб ваш KF510 та інформація, збережена на ньому були захищені.

- 1 Натисніть **Меню** та виберіть **Установки**.
- 2 Виберіть **Безпека**, а тоді виберіть наступні опції:

Запит PIN-коду - виберіть код PIN для запиту його при вмиканні телефону.

Телефон заблоковано - виберіть код безпеки для блокування телефону,
Коли живлення увімк, Після зміни SIM-карти.

Змінити коди - Змініть **Код блокування, код PIN1** або код **PIN2**.

Використання режиму У літаку

Дана функція дозволяє **Увімк.** або **Вимк.** режим У літаку. Ви не можете здійснювати дзвінки, підключитись до Інтернету, відсилати повідомлення чи використовувати Bluetooth, коли увімкнено режим **У літаку** встановлено на **Увімк.**

Як скинути настройки телефону

Використовуйте функцію **Скинути** для скидання всіх настройок телефону до заводських настройок за умовчанням. Щоб активувати дану функцію, потрібен код блокування.

Перегляд стану пам'яті

У вашому KF510 доступно три типи пам'яті: пам'ять телефону, SIM-карта та зовнішня карта пам'яті (вам слід буде придбати карту пам'яті окремо).

Скористайтесь менеджером пам'яті для визначення об'єму зайнятої та вільної пам'яті.

Натисніть **Меню** та виберіть **Установки**. Виберіть **Стан пам'яті** для перегляду поточного стану пам'яті (Загальна, Зарезервовано, SIM-карта та Зовнішня пам'ять) у вашому KF510.

ПОРАДА! Див. стор. 13 за інформацією щодо **вставляння карти пам'яті**.

Зміна настройок Bluetooth

- 1 Натисніть **Меню** та виберіть **З'єднання**, а тоді виберіть **Bluetooth**.
- 2 Натисніть **Установки Bluetooth**. Можна змінити:

Моя видимість - виберіть чи **Показувати** чи **Приховати** ваш пристрій для інших.

Моє ім'я - введіть ім'я вашого KF510.

01

02

03

04

05

06

07

08

Настройки

Моя адреса - змініть адресу Bluetooth.

Зміна настройок підключення

Настройки підключення вашого телефону були встановлені оператором вашої мережі, тому ви можете одразу користуватись телефоном. Для зміни настройок, використовуйте це меню.

Натисніть **Меню** та виберіть **З'єднання**. Можна вибрати:

Bluetooth - настройка Bluetooth на вашому KF510. Ви можете бути видимими для інших пристроїв або здійснювати пошук з'єднаних пристроїв.

Мережа - ваш KF510 автоматично підключається до обраної мережі. Для зміни цих настройок використовуйте дане меню. За допомогою даного меню можна також додавати нові точки доступу.

USB-з'єднання - виберіть **Послуга даних** та синхронізуйте ваш KF510 за допомогою Пакету програмного забезпечення LG PC, щоб скопіювати файли з телефону. Якщо вставлена карта пам'яті, натисніть **Масова**

пам'ять для використання вашого телефону так само, як і шини USB. Підключіться до комп'ютера та перетягніть файли у папку змінного пристрою. Детальнішу інформацію див. на стор. 60-61.

З'єднання з іншим пристроєм Bluetooth

З'єднавши ваш KF510 з іншим пристроєм, можна встановити підключення з контрольним кодом. Це робить з'єднання більш захищеним.

- 1 Ваш Bluetooth повинен бути **Увімк.** та **Видимий**. Видимість можна змінювати в меню **Установки Bluetooth**, вибравши **Моя видимість**, а тоді **Показати**.
- 2 Виберіть **Список пристроїв** у меню Bluetooth та натисніть **Новий**.
- 3 Ваш KF510 буде здійснювати пошук пристроїв. Після завершення пошуку **З'єднати** та **Оновити** появляться на екрані.
- 4 Виберіть пристрій для з'єднання, натисніть **З'єднати**, введіть контрольний код та натисніть **ОК**.

- 5 Ваш телефон підключиться до іншого пристрою, на якому необхідно ввести той самий контрольний код.
- 6 Підключення до Bluetooth, захищене контрольним кодом готове.

Використання гарнітури Bluetooth

- 1 Ваш Bluetooth повинен бути **Увімк.** та **Видимий**.
- 2 Щоб перевести гарнітуру в режим з'єднання та з'єднати пристрої, дотримуйтесь інструкцій.
- 3 Ваш KF510 автоматично перейде до Профілю гарнітури. Ви можете також підключитись до гарнітури Bluetooth для здійснення та отримання дзвінків.

01

02

03

04

05

06

07

08

Акcesуари

Ці акcesуари постачаються з вашим KF510.

Зарядний пристрій



Кабель даних та компакт-диск

Підключайте та синхронізуйте ваш KF510 та ПК.



Акумулятор



Посібник користувача

Дізнайтесь більше про ваш KF510.

Стереонавушники



Примітка

- Завжди використовуйте тільки оригінальні акcesуари LG. Нехтування цим може призвести до скасування гарантії.
- Акcesуари можуть відрізнятися в різних регіонах, тому, щоб отримати точнішу інформацію, сконтакуйтеся із представником компанії виробника.

01

02

03

04

05

06

07

08

Послуга мережі

Бездротовий телефон, описаний у даному посібнику схвалений для використання в GSM 900, DCS 1800 та PCS 1900 мережах.

Перелік функцій, описаних у даному посібнику називається Послугами мережі. Це спеціальні послуги, що надаються провайдером бездротових послуг. Перед тим як почати використовувати будь-які з Послуг мережі слід спершу передплатити їх у провайдера послуг та отримати від нього детальні інструкції щодо їх використання.

Технічні характеристики

Загальні

Назва виробу : KF510
Система: GSM 900 / DCS 1800 / PCS 1900

Робоча температура

Макс.: +55°C (робота)
+45°C (зарядження)
Мін. : -10°C

Declaration of Conformity



Suppliers Details

Name

LG Electronics Inc

Address

LG Twin Tower 20, Yeouido-dong, Yeongdeungpo-gu Seoul, Korea 150-721

Product Details

Product Name

E-GSM 900 / DCS 1800 / PCS 1900 Tri Band Terminal Equipment

Model Name

KF510

Trade Name

LG

CE 0168

Applicable Standards Details

R&TTE Directive 1999/5/EC

EN 301 489-01 v1.6.1 / EN 301 489-07 v1.3.1 / EN 301 489-17 v.1.2.1
EN 300 328 V 1.6.1
EN 60960-1 : 2001
EN 50360/EN 50361 : 2001
EN 301 511 V9.0.2

Supplementary Information

The conformity to above standards is verified by BABT.

Declaration

I hereby declare under our sole responsibility that the product mentioned above to which this declaration relates complies with the above mentioned standards and Directives

Name

Issued Date

Seung Hyoun, Ji / Director

15. Jan. 2008

European Standard Center
LG Electronics Logistics and Services B.V.
Veluwezoom 15, 1327 AE Almere, The Netherlands
Tel : +31 - 36- 547 - 8940, Fax : +31 - 36 - 547 - 8794
e-mail : jacob @ lge.com

Signature of representative

Рекомендації щодо безпеки та ефективного використання

Прочитайте ці нескладні рекомендації. Недотримання даних вказівок може бути небезпечним та протизаконним. Детальніша інформація про це наведена в даному посібнику.

ЗАСТЕРЕЖЕННЯ

- Завжди вимикайте мобільний телефон у літаку.
- Під час управління автомобілем не тримайте телефон у руках.
- Не використовуйте ваш телефон поблизу заправних станцій, складів із паливом, хімічних заводів або у вибухонебезпечних зонах.
- З метою безпеки використовуйте **ТІЛЬКИ** рекомендовані **ОРИГІНАЛЬНІ** акумулятори та зарядні пристрої.
- Не беріть телефон вологими руками під час зарядження. Це може призвести до ураження струмом та сильного ушкодження телефону.
- Зберігайте телефон в недоступному для маленьких дітей місці. В ньому є дрібні деталі, які при від'єднанні та попаданні в дихальні шляхи можуть викликати задиху.

- Не кладіть телефон під час зарядження на м'які тканини.
- Заряджайте телефон у добре провітрюваних місцях.

УВАГА

- Вимикайте телефон у місцях, де заборонене користування мобільними телефонами. Наприклад, не використовуйте телефон у лікарнях, оскільки він може впливати на медичне обладнання.
- Екстрені виклики можуть бути недоступними в деяких мережах мобільного зв'язку. Тому не покладайтесь тільки на ваш мобільний телефон при здійсненні екстрених дзвінків.
- Щоб уникнути пошкодження вашого телефону, використовуйте тільки **ОРИГІНАЛЬНІ** аксесуари.
- Усі радіопередавальні пристрої можуть спричинювати радіоперешкоди для електронного обладнання при використанні їх на близькій відстані. Мобільний телефон може бути причиною незначних перешкод у роботі телевізорів, радіо, комп'ютерів тощо.

- Утилізуйте акумулятори згідно з вимогами місцевого законодавства.
- Не розбирайте телефон або акумулятор.

Вплив радіочастотної енергії

Інформація щодо впливу радіохвиль та Коефіцієнту Питомого Поглинання (SAR)

Даний мобільний телефон моделі KF510 розроблений згідно з вимогами безпеки щодо випромінювання радіохвиль. Дані вимоги базуються на наукових рекомендаціях, у яких враховуються безпечні межі використання приладу для всіх осіб, незалежно від віку та стану здоров'я.

- При визначенні норм впливу радіохвиль використовується одиниця виміру, відома як Коефіцієнт Питомого Поглинання (SAR). Вимірювання коефіцієнта SAR проводяться з використанням стандартних методів, коли телефон випромінює найвищий сертифікований рівень енергії в усіх діапазонах частот.

- У різних моделях телефонів LG можуть бути різні рівні SAR, однак усі вони відповідають рекомендаціям щодо випромінювання радіохвиль.
- Ліміт коефіцієнта SAR, рекомендований Міжнародною комісією з захисту від неіонізуючої радіації (ICNIRP), становить 2Вт/кг розподілених на десять (10) грам тканини організму.
- Найвищий рівень SAR для даної моделі, отриманий при тестуванні по DASY4, біля вуха становить 0.242 Вт/кг (10г), якщо телефон знаходиться на тілі, 0.496 Вт/кг (10г).
- Інформація про дані SAR для резидентів у країнах/регіонах, що прийняли ліміт SAR, рекомендований Інститутом інженерів із електротехніки та електроніки (IEEE), становить 1.6 Вт/кг розподілених на один (1) грам тканини організму.

Рекомендації щодо безпеки та ефективного використання

Догляд за приладом та зберігання

ЗАСТЕРЕЖЕННЯ

Використовуйте акумулятори, зарядні пристрої та аксесуари рекомендовані для даної моделі телефону.

Використання будь-яких інших типів може бути небезпечним та призвести до втрати гарантії на телефон.

- Не розбирайте даний апарат. При потребі ремонту зверніться до кваліфікованого майстра.
- Не тримайте прилад поблизу електроприладів, таких як телевізор, радіо чи персональні комп'ютери.
- Телефон не повинен знаходитись поблизу джерел тепла, а саме радіаторів чи плит.
- Не кидайте телефон.
- Телефон не повинен піддаватись механічній вібрації чи ударам.
- Забороняється загортати телефон в обгортковий папір чи вінілову упаковку, так як це може пошкодити покриття телефону.

- Для чищення зовнішніх поверхонь приладу використовуйте суху тканину. (Не використовуйте розчинники типу бензину, розріджувачів чи спирту.)
- Прилад не повинен піддаватись надмірній дії диму чи пилу.
- Не тримайте телефон поблизу кредитних карт чи транспортних білетів; це може пошкодити інформацію на магнітних смужках.
- Не піддавайте телефон ударам гострими предметами, так як це може призвести до пошкодження телефону.
- Не піддавайте телефон впливові рідини чи вологи.
- Такі аксесуари як навушники слід використовувати з обережністю. Не торкайтесь до антени без необхідності.

Ефективні телефонні операції

Електронні пристрої

Усі мобільні телефони можуть створювати радіоперешкоди, які можуть негативно впливати на роботу інших приладів.

- Забороняється використовувати мобільний телефон поблизу медичного обладнання без дозволу на це. Не поміщайте телефон поблизу кардіостимулятора, наприклад, у нагрудній кишені.
- Мобільні телефони можуть спричинити перешкоди в роботі слухових апаратів.
- Мобільний телефон може бути причиною незначних перешкод у роботі телевізорів, радіо, комп'ютерів тощо.
- Радіочастотна енергія може впливати на деякі електронні системи автотранспортного засобу, наприклад, на стереосистему та обладнання безпеки.
- Якщо ваш автомобіль обладнаний подушкою безпеки, не заслоняйте її вбудованим чи портативним радіобладнанням. У випадку неправильного використання, це може спричинити серйозні травми або подушка безпеки вийде з ладу.

При прослуховуванні музики на вулиці, рекомендується налаштувати рівень гучності так, щоб чути оточуючі вас Мелодії. Особливо це стосується при проходженні біля дороги.

Безпека на дорозі

Ознайомтесь із законами та правилами використання мобільних телефонів у районах, де ви їздите за кермом.

- Під час управління автомобілем не тримайте телефон у руках.
- Вся увага повинна бути зосереджена на управлінні автомобілем.
- При можливості використовуйте комплект "Вільні руки".
- Pull off the road and park before making or answering a call if driving conditions so require.

Безпека при прослуховуванні

Ви можете пошкодити слух, якщо довгий час використовуєте телефон на високому рівні гучності. Ми рекомендуємо вам не включати/включати телефон біля вуха. Також рекомендуємо налаштувати гучність музики та дзвінків на допустимий рівень.

Рекомендації щодо безпеки та ефективного використання

Вміст скла

Деякі частини вашого мобільного пристрою вироблені із скла. Це скло може розбитися, якщо ваш мобільний пристрій впаде на тверду поверхню або отримає значний удар. Якщо скло розбилось, не торкайтеся пошкодженої частини. Не використовуйте ваш мобільний пристрій, поки скло не буде замінено у авторизованому сервісному центрі.

Під час грози

Не використовуйте телефон під час грози. Необхідно дотримуватись відповідних обмежень, правил та законів.

Потенційно вибухонебезпечне середовище

- Не використовуйте телефон на заправних станціях. Не використовуйте телефон поблизу паливних та хімічних речовин.
- Забороняється перевозити чи зберігати газу, рідини чи вибухові речовини у відділенні автомобіля, в якому знаходиться мобільний телефон та аксесуари до нього.

У літаку

Мобільні телефони можуть спричинити перешкоди в роботі авіаційного обладнання.

- При посадці на літак вимкніть мобільний телефон.
- Не використовуйте телефон на борту літака без дозволу екіпажу.

Діти

Зберігайте телефон в недоступному для маленьких дітей місці. В ньому є дрібні деталі, які при від'єднанні та попаданні в дихальні шляхи можуть викликати задушення.

Екстрені виклики

Екстрені виклики можуть бути недоступними в деяких мережах мобільного зв'язку. Тому не покладайтесь тільки на ваш мобільний телефон при здійсненні екстрених дзвінків. Для отримання детальнішої інформації, зверніться до свого постачальника послуг.

Використання та догляд за акумулятором

- Вам не потрібно повністю розряджати акумулятор перед його зарядженням. На відміну від інших типів акумуляторів, даний акумулятор не має ефекту пам'яті, який може негативно впливати на роботу акумулятора.
- Використовуйте тільки акумулятори та зарядні пристрої компанії LG. Зарядні пристрої компанії LG призначені для забезпечення максимального терміну роботи акумулятора.
- Забороняється розбирати акумуляторний блок чи викликати коротке замикання його контактів.
- Металеві контакти акумуляторного блоку повинні бути чистими.
- Замініть акумулятори, якщо вони не відповідають прийнятим вимогам. Акумулятори можна заряджати сотні разів, поки не виникне необхідність у їхній заміні.
- Якщо акумулятор не використовується на протязі тривалого періоду часу, його необхідно зарядити, щоб збільшити термін експлуатації.
- Забороняється піддавати зарядний пристрій впливові прямого сонячного світла чи використовувати його в умовах підвищеної вологості, наприклад, у ванній кімнаті.
- Забороняється залишати акумулятор в холодних місцях, це може призвести до погіршення робочих характеристик акумулятора.
- Якщо акумулятор замінено неправильним способом, це підвищує ризик вибуху.
- Утилізуйте використані акумулятори згідно з інструкціями виробника. При можливості використовуйте в інших цілях. Не утилізуйте як побутове сміття.
- Утилізуйте використані акумулятори згідно з інструкціями виробника.



Настоящее руководство частично может не соответствовать телефону. Это зависит от установленного на нем программного обеспечения и вашего оператора услуг мобильной связи.

Руководство пользователя **KF510**

Поздравляем с приобретением
компактного телефона LG KF510,
совместимого с новейшими цифровыми
технологиями мобильной связи.



Утилизация старого оборудования

- 1 Символ на устройстве, изображающий перечеркнутое мусорное ведро на колесах, означает, что на изделие распространяется Директива 2002/96/ЕС.
- 2 Электрические и электронные устройства должны утилизироваться не вместе с бытовым мусором, а через специальные учреждения, указанные правительственными или местными органами власти.
- 3 Правильная утилизация старого оборудования поможет предотвратить потенциально вредное воздействие на окружающую среду и здоровье человека.
- 4 Для получения более подробных сведений об утилизации старого оборудования обратитесь в администрацию города, службу, занимающуюся утилизацией или в магазин, где был приобретен продукт.

И

ПОДГОТОВКА К РАБОТЕ	01
ЭКРАН В РЕЖИМЕ ОЖИДАНИЯ	02
ОСНОВНЫЕ ФУНКЦИИ	03
ВСЕ ДЛЯ ТВОРЧЕСТВА	04
ОРГАНИЗАЙЗЕР	05
БРАУЗЕР	06
НАСТРОЙКИ	07
АКСЕССУАРЫ	08

Содержание

01 ПОДГОТОВКА К РАБОТЕ

Знакомство с телефоном 8

Устройство телефона..... 9

Установка SIM-карты и аккумулятора..... 10

Карта памяти 13

Установка карты памяти 13

Извлечение карты памяти..... 13

Форматирование карты памяти..... 13

Структура меню 15

02 ЭКРАН В РЕЖИМЕ ОЖИДАНИЯ

Экран в режиме ожидания 16

Советы по работе с сенсорной панелью 16

Клавиши быстрого доступа..... 17

Главное меню 17

Строка состояния 18

Выбор функций и опций 19

03 ОСНОВНЫЕ ФУНКЦИИ

Вызовы..... 20

Выполнение вызова 20

Выполнение вызова из списка контактов 20

Ответ или отклонение вызова 20

Опции входящего вызова..... 21

Настройка громкости звонка 21

Быстрый набор 21

Просмотр журналов вызовов 22

Использование переадресации вызовов 22

Использование функции запрета вызовов 23

Изменение настроек вызова..... 24

Контакты..... 25

Поиск контакта 25

Добавление нового контакта 25

Опции контакта 25

Добавление контакта в группу..... 26

Переименование группы..... 27

Добавление изображения к контакту..... 27

Копирование контактов на SIM/в телефон..... 27

Удаление всех контактов 28

Просмотр информации 28

Сообщения..... 29

Отправка сообщений..... 29

Сообщения..... 29

Ввод текста 30

Настройка E-mail 31

Отправка сообщений E-mail с помощью новой учетной записи 32

Папки с сообщениями 33

Управление сообщениями	34	Просмотр записанных видео	47
Использование шаблонов	35	Регулировка громкости при просмотре видео	47
Изменение настроек SMS	35	MP3 плеер.....	48
Изменение настроек MMS	36	MP3 плеер.....	48
Изменение настроек E-mail	37	Загрузка музыкальных файлов в память телефона	48
Изменение других настроек.....	37	Воспроизведение аудиофайлов....	48
04 ВСЕ ДЛЯ ТВОРЧЕСТВА		Опции во время воспроизведения музыки	49
Фотокамера.....	38	Создание списка воспроизведения	49
Быстрая съемка	38	Проигрывание списка воспроизведения	50
После фотосъемки	38	Редактирование списка воспроизведения	50
Применение видоискателя	39	Удаление списка воспроизведения	51
Опции быстрой съемки	40	Радио.....	52
Дополнительные настройки.....	41	Использование Радио	52
Использование вспышки	42	Автосканирование	52
Изменение размера изображения	42	Сбросить каналы	53
Просмотр сохраненных фотографий.....	43	Прослушивание радио	53
Масштабирование снимков	43	Диктофон.....	54
Установка снимка в качестве обоев или ID контакта	43	Использование диктофона	54
Видеокамера.....	44	Запись голосовых заметок.....	54
Простая видеосъемка	44	Отправка голосовых заметок.....	54
После съемки видео.....	44		
Применение видоискателя	45		
Опции быстрой съемки	45		
Дополнительные настройки.....	46		

Содержание

Мои папки	55	Игры и приложения	64
Изображения.....	55	Игры и приложения.....	64
Меню опций изображений.....	55	Доступ к играм.....	64
Отправка фотографии.....	56	Просмотр приложений.....	64
Сортировка изображений.....	56	Изменение профиля сети.....	64
Удаление изображения.....	56		
Удаление нескольких изображений.....	57	05 ОРГАНИЗАТОР	
Создание слайд-шоу.....	57	Организатор	65
Звуки.....	58	Добавление события в календарь	65
Использование звука.....	58	Редактирование события в календаре.....	65
Видео.....	58	Отправка события календаря.....	66
Просмотр видео.....	58	Добавление заметки.....	66
Опции во время приостановки видео.....	58	Аксессуары	67
Отправка видеоклипа.....	59	Будильник.....	67
Меню Опций видео.....	59	Калькулятор.....	67
Документы.....	60	Секундомер.....	67
Просмотр документа.....	60	Конвертер.....	68
Другие.....	60	Часовой пояс.....	68
Внешняя память.....	61	Услуги SIM.....	68
Использование телефона как устройство хранения данных.....	61	06 БРАУЗЕР	
Передача файла на телефон.....	62	Браузер	69
Отправка и получение файлов при помощи Bluetooth.....	62	Доступ к сети Интернет.....	69
		Работа с закладками.....	69
		Сохранение страницы.....	70
		Переход к сохраненной странице.....	70

64	Просмотр истории обозревателя ..	70	08 АКЦЕССУАРЫ	
64	Изменение настроек		Аксессуары	76
64	обозревателя	70	Сетевая служба	78
64			Технические данные	78
	07 НАСТРОЙКИ		Общая информация	78
	Настройки.....	71	Рабочая температура	78
65	Профили.....	71		
65	Настройка профилей.....	71	Рекомендации по безопасной и	
65	Дата и Время.....	71	эффективной эксплуатации	80
65	Язык.....	72		
66	Дисплей	72		
66	Безопасность	73		
67	Использование режима			
67	“Не в сети”	73		
67	Сброс настроек телефона	73		
67	Объем памяти.....	73		
67	Изменение настроек Bluetooth	74		
68	Изменение настроек соединения..	74		
68	Соединение с другим устройством			
68	Bluetooth	75		
69	Использование гарнитуры			
69	Bluetooth	75		

Знакомство с телефоном

Датчик АРО (автоматический регулятор освещенности)

Регулировка громкости

Разъем для подключения зарядного устройства, USB кабеля и наушников

Дисплей

Клавиша

Очистить 

При каждом нажатии удаляет один символ. Используйте для возвращения к предыдущему экрану.

Сенсорная панель

Клавиша вызова 

Вызов набранного телефонного номера и ответ на входящие вызовы.

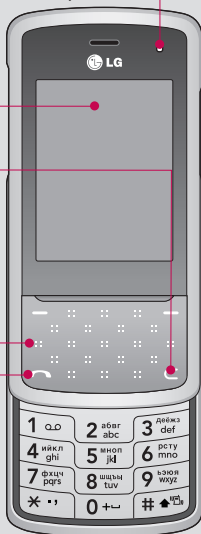

Клавиша камеры / проигрывателя MP3

Кнопка отключения питания / завершения вызова 

Переместите кнопку отключения питания / завершения вызова вниз. Завершение или отклонение вызова. Включение и выключение телефона. Позволяет вернуться в экран режима ожидания во время использования меню.

Устройство телефона



01

02

03

04

05

06

07

08

ПОДГОТОВКА К РАБОТЕ

Установка SIM-карты и аккумулятора

1 Снимите крышку отсека аккумулятора

Нажмите защелку крышки аккумулятора. Сдвиньте крышку аккумулятора по направлению к нижней части телефона и снимите ее.

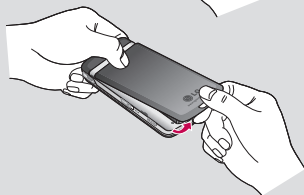
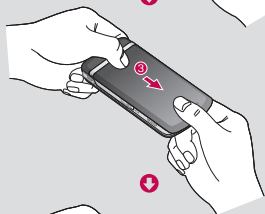
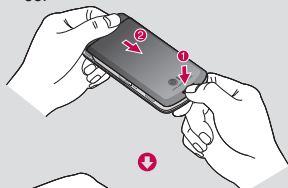

2 Извлеките аккумулятор

Извлеките аккумулятор из отсека, удерживая его за нижний край.

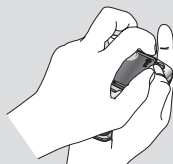

⚠ ВНИМАНИЕ: Не извлекайте аккумулятор, когда телефон включен, так как это может привести к повреждению телефона.

3 Установите SIM-карту

Откройте держатель SIM-карты. Поместите SIM-карту в держатель SIM-карты и снова установите держатель SIM-карты. Металлический контакт карты должен быть направлен вниз. Для извлечения SIM-карты осторожно потяните ее в обратном направлении.

⚠ ВНИМАНИЕ: Не вставляйте SIM-карту, когда телефон раскрыт, это может вызвать повреждения телефона и SIM-карты.

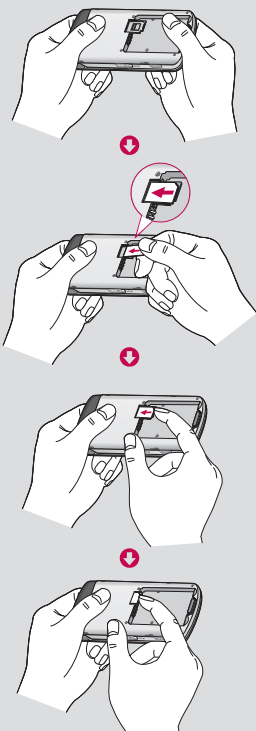

4 Вставьте аккумулятор

Сначала вставьте верхнюю часть аккумулятора в верхнюю часть отсека аккумулятора. Контакты аккумулятора должны совпадать с контактами телефона. Нажмите на нижнюю часть аккумулятора, чтобы он зафиксировался со щелчком.

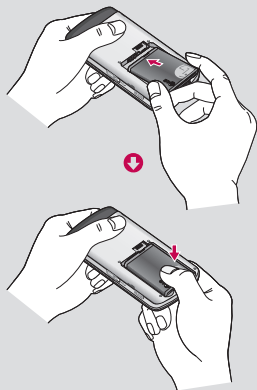

01

02

03

04

05

06

07

08

Установка SIM-карты и аккумулятора

5 Снова установите крышку отсека аккумулятора

Сдвиньте крышку аккумулятора по направлению к верхней части телефона, чтобы она зафиксировалась со щелчком.

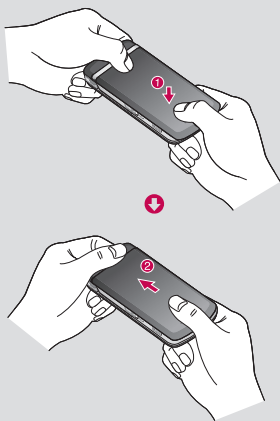

6 Зарядка аккумулятора телефона

Откройте крышку разъема для подключения зарядного устройства на боковой стороне телефона KF510. Подключите зарядное устройство к телефону и электрической розетке. Выполняйте зарядку KF510 до тех пор, пока на экране не появится сообщение о полной зарядке.

⚠ ВНИМАНИЕ: Во время зарядки телефона не кладите его на предметы мягкой мебели. Во время зарядки телефон должен находиться в хорошо проветриваемой зоне.

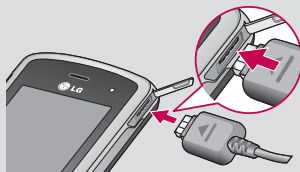

Карта памяти

Установка карты памяти

Объем памяти телефона можно увеличить с помощью карты памяти. KF510 поддерживает карты памяти емкостью до 2 Гб.

СОВЕТ Карта памяти приобретается отдельно.

Откройте слайдер и установите карту памяти. Вставьте карту памяти в разъем, чтобы она зафиксировалась с щелчком. Убедитесь, что карта направлена позолоченными контактами вниз.

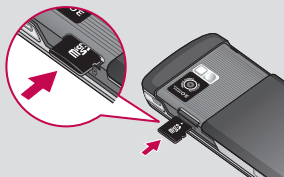

Извлечение карты памяти

Откройте слайдер и аккуратно извлеките карту памяти, слегка нажав на нее, как показано на рисунке:

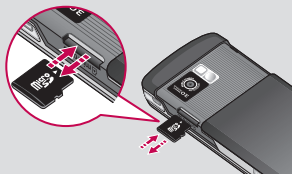

Форматирование карты памяти

Перед использованием необходимо отформатировать карту памяти, если это не было сделано ранее.

- 1 На экране режима ожидания выберите **Меню**, затем **Настройки**.
- 2 В меню **Объем памяти** выберите **Внешняя память**.
- 3 Коснитесь **Формат** и введите пароль (по умолчанию "0000"). Карта будет отформатирована, и ее можно будет использовать.

01

02

03

04

05

06

07

08

Карта памяти

- 4 Для просмотра новых папок на отформатированной карте KF510 коснитесь **Меню** и выберите **Мои папки**. Выберите **Внешняя память**.

 **ВНИМАНИЕ** При форматировании карты памяти все ее содержимое будет удалено. Чтобы не потерять данные, хранящиеся на карте памяти, сохраните их резервную копию.

Структура меню



Игры и приложения

- 1 Игры
- 2 Приложения
- 3 Профиль сети



Вызовы

- 1 Все вызовы
- 2 Пропущенные
- 3 Набранные
- 4 Входящие
- 5 Продолжительность
- 6 Стоимость
- 7 Справка GPRS



Органайзер

- 1 Календарь
- 2 Заметка



Мультимедиа

- 1 MP3 плеер
- 2 Фотокамера
- 3 Видеокамера
- 4 Радио
- 5 Диктофон



Сообщения

- 1 Новое сообщение
- 2 Входящие
- 3 E-mail ящик
- 4 Черновики
- 5 Исходящие
- 6 Отправленные
- 7 Прослушать голосовую почту
- 8 Инфо-сообщения
- 9 Шаблоны
- 0 Настройки



Мои папки

- 1 Изображения
- 2 Звуки
- 3 Видео
- 4 Документы
- 5 Другие
- 6 Внешняя память



Профили

- 1 Общий
- 2 Тихий
- 3 Вибрация
- 4 Громкий
- 5 Наушники



Контакты

- 1 Поиск
- 2 Новый контакт
- 3 Быстрый
- 4 Группы
- 5 Копировать все
- 6 Удалить все
- 7 Настройки
- 8 Информация



Аксессуары

- 1 Будильник
- 2 Калькулятор
- 3 Секундомер
- 4 Конвертер
- 5 Часовой пояс
- 6 Услуги SIM



Браузер

- 1 Домашняя
- 2 Закладки
- 3 Введите адрес
- 4 История
- 5 Сохраненные страницы
- 6 Настройки
- 7 Информация



Соединения

- 1 Bluetooth
- 2 Сеть
- 3 USB соединение



Настройки

- 1 Дата и время
- 2 Языки
- 3 Дисплей
- 4 Вызов
- 5 Безопасность
- 6 Режим "Не в сети"
- 7 Сброс
- 8 Объем памяти

01

02

03

04

05

06

07

08

ПОДГОТОВКА К РАБОТЕ

Экран в режиме ожидания

Когда телефон KF510 не используется, отображается экран в режиме ожидания. Из режима ожидания можно переходить к параметрам меню, быстро совершать звонки, изменять профиль, а также выполнять многие другие действия.

Телефон модели KF510 имеет сенсорную панель. Элементы, отображаемые на главном экране, можно выбрать с помощью сенсорных кнопок.

Советы по работе с сенсорной панелью

- Не нажимайте слишком сильно. Сенсорная панель является очень чувствительной и распознает даже легкие прикосновения.
- Касайтесь необходимых элементов кончиком пальца. Будьте осторожны, чтобы не прикоснуться к соседним клавишам и элементам.
- Когда экран не светится, чтобы включить его в ждущем режиме, дважды нажмите клавишу камеры с правой стороны.

- Не помещайте телефон в чехол и не накрывайте его, так как сенсорная панель не будет работать, если она закрыта каким-либо материалом.
- При входе в меню на сенсорной панели появятся четыре стрелки. Касайтесь соответствующих стрелок для перехода по элементам меню по одному или проведите пальцем по сенсорной панели в нужном направлении для быстрого перехода.

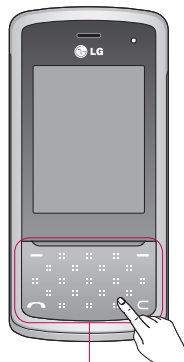



Сенсорная панель

Клавиши быстрого доступа

Клавиши быстрого доступа обеспечивают доступ к часто используемым функциям с помощью одного нажатия.

 Коснитесь, чтобы открыть папки “Входящие”, “E-mail ящик” или “Голосовая почта”.

 Коснитесь для доступа к телефонной книге. Контакты отображаются в виде списка, упорядоченного по алфавиту. Также можно создавать новые контакты и изменять уже существующие.

 Коснитесь для выбора звукового профиля телефона.

 Коснитесь, чтобы открыть меню Избранное.

Главное меню

Главное меню содержит 12 разделов. Чтобы перейти к главному меню:

- 1 Коснитесь **Меню**.
- 2 Главное меню появится на экране. На сенсорной панели отобразятся 4 стрелки.
- 3 Касайтесь стрелок для перемещения по значкам по одному.
- 4 Когда необходимый элемент выделен, коснитесь **OK** (середина сенсорной панели), чтобы открыть его.

01

02

03

04

05

06

07

08

Совет покупателю

Для улучшения силы сигнала сети держать телефон рекомендуется, как показано на рисунке.

хорошо



плохо



Не закрывайте рукой область антенны во время разговора и при использовании соединения Bluetooth. Это может снизить качество передачи голоса.













Экран в режиме ожидания

Строка состояния

Строка состояния с помощью значков отображает различные сведения, такие как уровень сигнала, неп прочитанные сообщения, уровень заряда батареи, а также сообщает о работе функции Bluetooth.

Ниже приведена таблица, содержащая описание значков, которые могут отображаться в строке состояния.

Значок	описание
	Уровень сигнала сети (количество полос варьируется)
	Нет сигнала сети
	GPRS доступно
	EDGE доступно
	Включен режим "Не в сети"
	Включена переадресация вызовов
	Услуга роуминга
	Включен Bluetooth

Значок	Описание
	Выполнено подключение к службе WAP
	Установлен будильник
	Расписание
	Датчик автоматического регулятора освещенности включен
	Новое сообщение
	Новое голосовое сообщение
	Используется профиль "Общий"
	Используется профиль "Тихий"
	Используется профиль "Вибрация"
	Используется профиль "Громкий"
	Используется профиль "Наушники"
	Заряд аккумулятора
	Аккумулятор разряжен

Выбор функций и опций

Телефон обладает набором функций, благодаря которым можно настроить его в соответствии с собственными пожеланиями. Эти функции объединены в меню и подменю, а доступ к ним осуществляется с помощью двух функциональных клавиш. В каждом меню и подменю можно просмотреть и изменить параметры определенной функции.

Назначение функциональных клавиш меняется в зависимости от текущей ситуации; метка в нижней строке экрана дисплея, над каждой из кнопок, указывает ее текущее назначение.

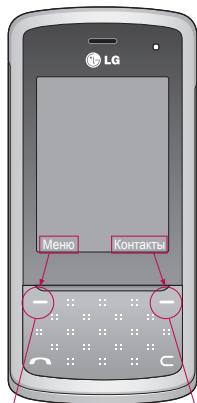

Коснитесь левой функциональной клавиши, чтобы перейти в главное меню.

Коснитесь правой функциональной клавиши, чтобы перейти в Контакты.

01

02

03

04

05



06

07

08

Вызовы

Выполнение вызова

- 1 Наберите номер с помощью клавиатуры. Чтобы удалить цифры, нажмите  .
- 2 Коснитесь  , чтобы совершить вызов.
- 3 Чтобы завершить вызов, коснитесь клавиши  , расположенной в правой части телефона, или коснитесь Опции > **Завершить**.

СОВЕТ Чтобы ввести знак + для совершения международного звонка, нажмите и удержите клавишу **0**.

Выполнение вызова из списка контактов

- 1 Активируйте меню сенсорной панели путем открытия телефона или двойного нажатия клавиши включения камеры, на боковой стороне телефона.
- 2 Выберите Меню > Контакты  , или коснитесь правой функциональной клавиши Контакты для доступа к телефонной книге.

- 3 С помощью клавиатуры введите первую букву контакта для вызова.
- 4 Чтобы просмотреть другие контакты и другие номера, используйте стрелки на сенсорной панели.
- 5 Коснитесь клавиши Вызов  для начала вызова.

Ответ или отклонение вызова

Если звонит телефон, коснитесь **Принять** или  , чтобы ответить на вызов.

Во время звонка телефона активируйте сенсорную панель путем открытия телефона, затем выберите **Тихий** для отключения звукового сигнала. Эта функция полезна на случай, если вы забыли изменить профиль на **Тихий** во время совещания.

Сдвиньте  по направлению к низу телефона или коснитесь **Отклонить** для отклонения входящего вызова.

СОВЕТ Вы можете изменить настройки телефона, что позволит отвечать на звонки различными способами. Коснитесь **Меню**, выберите **Настройки**, затем выберите **Вызов**. Нажмите **Режим ответа** и выберите **Открыть слайдер**, Любая клавиша или Только клавишей "Вызов".

Опции входящего вызова

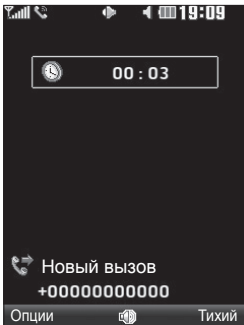

Опции - Выбирайте опции из списка параметров, включая **Контакты** и **Сообщения**, таким образом вы можете просмотреть сообщения и добавить контакты во время вызова.

Динамик - Коснитесь , чтобы включить громкоговоритель телефона.

Вык звук - Коснитесь **Вык звук** для отключения микрофона, чтобы абонент, с которым вы говорите, не мог вас слышать.

Настройка громкости звонка

Чтобы настроить громкость звонка во время вызова, нажимайте клавиши громкости на левой стороне телефона.

Быстрый набор

Телефон позволяет установить функцию быстрого набора для часто вызываемых контактов.

- 1 Коснитесь клавиши **Контакты**, выберите **Быстрый набор**.
- 2 Голосовая почта настроена на быстрый набор клавишей "1", данная установка не может быть изменена. Выберите любую другую цифру, воспользовавшись стрелками сенсорной панели и коснитесь клавиши **Назначить**, или нажмите выбранную цифровую клавишу.

01

02

03

04

05

06

07

08

Вызовы

3 Откроется адресная книга. С помощью стрелок сенсорной панели выберите контакт, который необходимо назначить для данной цифры, затем коснитесь **ОК**.

Чтобы вызвать номер быстрого набора, нажмите и удерживайте необходимую цифровую клавишу до тех пор, пока контакт не появится на экране. Вызов будет начат автоматически, нет необходимости нажимать .

Просмотр журналов вызовов

Коснитесь **Меню**, выберите **Вызовы**. Выберите журнал для просмотра:

Все вызовы - Просмотр полного списка набранных, принятых и пропущенных звонков.

Пропущенные - Просмотр списка любых вызовов, которые были пропущены.

Набранные - Просмотр списка всех набранных номеров.

Входящие - Просмотр списка всех принятых вызовов.

Продолжительность - Просмотр сведений о продолжительности вызовов; принятых и набранных.

Стоимость - Просмотр стоимости последнего вызова или всех вызовов. Данная услуга предоставляется в зависимости от сети и может не поддерживаться некоторыми операторами

Справка GPRS - Просмотр объема всех полученных и отправленных данных.

СОВЕТ Чтобы удалить выбранные или все записанные элементы, в журнале вызовов нажмите **Опции** и выберите **Удалить**.

СОВЕТ Чтобы посмотреть дату и время отдельного звонка, выделите запись с помощью стрелок на экране. Чтобы посмотреть продолжительность вызова, нажмите **Просмотр**.

Использование переадресации вызовов

1 Коснитесь **Меню**, выберите **Настройки**, а затем выберите **Вызов**.

- 2 Выберите **Переадресация вызова**.
 - 3 Выберите, при каких условиях переадресовывать вызовы: переадресовывать все, если линия занята, если нет ответа или если вне зоны доступа, все вызовы данных или все факсы.
 - 4 Выберите **Активировать** и выберите точку переадресации: на голосовую почту, на другой номер или на избранный номер.
 - 5 Введите номер для переадресации или выберите **Поиск**, чтобы просмотреть **Контакты** для номера переадресации.
- 2 Выберите **Запрет вызовов**.
 - 3 Выберите любой или все семь вариантов:
 - Все исходящие
 - Исходящие международные
 - Исходящие международные в роуминге
 - Все входящие
 - Входящие в роуминге
 - Отменить все
 - Изменить роль
 - 4 Выберите **Активировать** и введите пароль запрета вызовов. Уточните у оператора доступность данной услуги.

Примечание: За переадресацию вызовов взимается плата. Свяжитесь с поставщиком услуг для получения подробных сведений.

СОВЕТ Чтобы отключить все установленные переадресации, выберите **Отменить все** в меню **Переадресация**.

Использование функции запрета вызовов

- 1 Коснитесь **Меню**, выберите **Настройки**, а затем выберите **Вызов**.

СОВЕТ Чтобы открыть и составить список номеров, которые могут быть вызваны с вашего телефона, необходимо в **Меню Настройки > Вызов** выбрать **Фиксированный набор**. Для этого потребуется набрать PIN2-код, полученный от оператора. В результате с вашего телефона можно будет вызвать только номера, входящие в список номеров фиксированного набора.

01

02

03

04

05

06

07

08

Вызовы

Изменение настроек вызова

- 1 Коснитесь **Меню**, выберите **Настройки**, а затем выберите **Вызов**.
- 2 Здесь можно изменить настройки следующих элементов:
 - Переадресация вызовов** - Установка переадресации вызовов.
 - Запрет вызовов** - Выберите, при каком условии следует запрещать вызовы.
 - Фиксированный набор** - Выбор списка номеров, на которые можно совершить вызов.
 - Режим ответа** - Выбор способа ответа на входящий вызов: с помощью клавиши приема, любой другой клавиши или при открытии телефона.
 - Послать свой номер** - Выберите, будет ли отображаться ваш номер, если вы будете кому-нибудь звонить.

Ожидание вызова - При отложенном вызове будет раздаваться предупреждающий сигнал.

Минутный сигнал - Выберите **Вкл.**, чтобы слышать звуковой сигнал через каждую минуту во время разговора.

Автодозвон - Выберите **Вкл.** или **Выкл.**

Посылать сигналы DTMF - Выберите **Вкл.** или **Выкл.**

Контакты

Поиск контакта

- 1 Нажмите правую функциональную клавишу **Контакты** в режиме ожидания или выберите  **Контакты** в главном меню.
- 2 С помощью клавиатуры введите первую букву контакта для вызова.
- 3 Чтобы просмотреть другие контакты и другие номера, используйте стрелки на экране.

Добавление нового контакта

- 1 Выберите **Контакты**, а затем нажмите **Новый контакт**.
- 2 Выберите, сохранять ли новый контакт на **Телефон** или **SIM**-карту.
- 3 Введите всю информацию, чтобы заполнить поля и нажмите **Сохранить**.

Или воспользуйтесь ускоренным методом...

- 1 Введите номер для сохранения на экране в режиме ожидания, а затем выберите **Опции**.

- 2 Выберите **Сохранить** или **Добавить к имеющимся контактам**.
- 3 Введите соответствующую информацию, описанную выше, и коснитесь **Сохранить**.

Примечание: При необходимости сохранить адрес электронной почты контакта, нажмите  два раза и ОК для ввода символа @.

Опции контакта

При просмотре контакта имеется множество возможностей.

Использование опций контакта:

- 1 Откройте необходимый контакт. См. **Поиск контакта** выше.
- 2 Чтобы открыть список параметров, выберите **Опции**.
Здесь вы можете выполнить следующие действия:

Редактировать - Изменение любых сведений контакта.

Новое сообщение - Отправка сообщения контакту. Если у контакта есть адрес электронной почты, выберите, отправлять **Сообщение** или **E-mail**.

01

02

03

04

05

06

07

08

Контакты

Отправить по - Отправка сведений о контакте другому человеку в виде визитной карточки. Выберите способ отправки: **SMS, MMS, Bluetooth** или **E-mail**.

Удалить - Удаление контакта. Выберите **Да**, если вы уверены.

Новый контакт - Добавление нового контакта.

Удалить выбранные - Выбор нескольких контактов для удаления.

Копировать на SIM/в телефон

- Выберите: переместить или копировать на SIM-карту или в память телефона (в зависимости от того, где был сохранен контакт).

Основной номер - Если в записи контакта более одного номера, можно выбрать основной номер для отображения.

Добавление контакта в группу

Вы можете объединять контакты в группы, например, сохранить номера коллег по работе и членов семьи в разных группах. Несколько групп,

включая **Семья, Друзья, Коллеги, VIP, Группа 1** и **Группа 2** в телефоне предустановлены.

- 1 Коснитесь **Контакты** и выберите **Группы**.
- 2 Прокрутите до группы, в которую необходимо добавить контакт, затем выберите **Просмотр**, а затем выберите **Добавить**.
- 3 Откроется список контактов. Прокрутите до любого контакта, который необходимо добавить в группу и коснитесь , а затем выберите **Готово**.
- 4 Выберите **Да**, если вы уверены.

СОВЕТ Вы можете установить значок или мелодию звонка для отдельной группы. Выберите группу, для которой требуется установить значок или мелодию, нажмите **Опции**, а затем выберите необходимый элемент.

Переименование группы

Телефон позволяет переименовать любую группу в соответствии со своими предпочтениями.

- 1 Коснитесь **Контакты** и выберите **Группы**.
- 2 Выберите группу для переименования.
- 3 Выберите **Опции**, **Переименовать** и введите новое имя группы.
- 4 Выберите **Сохранить**.

Примечание: Вы можете объединять в группы и добавлять изображения только к контактам, сохраненным в памяти телефона (а не SIM-карты).

Добавление изображения к контакту

- 1 Коснитесь **Контакты** и выберите **Настройки**.
- 2 Выберите **Отображать** и нажмите **С изображением**.
- 3 Затем вернитесь к адресной книге и выберите контакт, к которому необходимо добавить изображение.

- 4 Выберите **Опции**, а затем выберите **Редактировать**.

- 5 Перейдите вниз в раздел **Фото**. Выберите **Опции** и нажмите **Изображения** или **Новое изображение**. Выбирая **Изображения**, вы можете выбрать изображение в памяти телефона. Если выбрано **Новое изображение**, откроется видоискатель камеры, теперь можно сфотографировать абонента для адресной книги.

- 6 Выберите **Сохранить**.

Копирование контактов на SIM/в телефон

Также вы можете копировать контакты с SIM на телефон или с телефона на SIM.

- 1 Коснитесь **Контакты** и выберите **Копировать все**.
- 2 Выберите копирование контактов **Из SIM в телефон** или **Из телефона на SIM**.
- 3 Выберите, копировать исходные записи или удалить их.
- 4 Выберите **Да**, если вы уверены.

01

02

03

04

05

06

07

08

Контакты

Удаление всех контактов

- 1 Коснитесь **Контакты** и выберите **Удалить все**.
- 2 Выберите удаление контактов из **SIM** или **Телефона**.
- 3 Выберите **Да**, если вы уверены.
- 4 Введите пароль (по умолчанию "0000"), затем коснитесь **ОК**.

Просмотр информации

Коснитесь **Контакты** и выберите **Информация**. Здесь можно просмотреть **Номера сервисных служб**, **Собственные номера** и **Визитную карточку**.

СОВЕТ Вы можете создать визитную карточку с помощью функции **Визитная карточка**, если Вы еще этого не сделали. Выберите **Нов.** и введите сведения о себе, аналогично вводу сведений при создании контакта. Выберите **Сохранить** для сохранения Визитной карточки.

Сообщения

Отправка сообщений

Модель телефона KF510 содержит функции работы с SMS (Служба коротких сообщений), MMS (Служба мультимедийных сообщений), электронной почтой, а также сообщениями сетевых служб. Коснитесь **Меню** и выберите **Сообщения**.

Сообщения

- 1 Коснитесь **Меню**, выберите **Сообщения**, затем **Новое сообщение**.
- 2 Выберите **Сообщение**, чтобы отправить SMS или MMS. (При необходимости отправить данные с помощью **E-mail** см. стр. 31-33, при необходимости отправить сообщение с помощью **Bluetooth** см. стр. 62.)
- 3 Откроется редактор нового сообщения. Редактор сообщений объединяет SMS и MMS, он интуитивно понятен. Переключение между режимами SMS и MMS происходит автоматически. Для редактора сообщений по умолчанию установлен режим SMS.

- 3 Введите новое сообщение с помощью режима T9 или алфавитного режима Абв. Информацию о том, как переключаться между различными режимами **Ввода текста**, см. на стр. 30-31.

СОВЕТ Вы можете изменить тип отправляемого сообщения с длинным текстом в настройках SMS. Для получения информации об изменении типа сообщения см. меню **Отправить длинный текст как** в разделе **Изменение настроек SMS** на стр. 35.

- 5 Коснитесь **Опции** и выберите **Вставить**, чтобы добавить **Изображение**, **Звук**, **Видео**, **Символ**, **SMS шаблоны**, **Смайлики**, **Имя и Номер**, **Создать слайд**, **Тему** или **Другие (Контакт/Визитная карточка/Расписание)**.
- 6 Коснитесь **Отправить**.
- 7 Введите номер телефона или коснитесь **Опции** и выберите **Контакты**, чтобы открыть список контактов. Вы можете добавить сразу несколько адресатов.

01

02

03

04

05

06

07

08

Сообщения

8 Коснитесь **Отправить**.

 **ВНИМАНИЕ:** При добавлении **Изображения, Звука, Видео, Темы** в редактор сообщений и при вставлении слайда, тип сообщения автоматически изменится на MMS. Плата взимается в соответствии со стоимостью сообщения MMS.

Ввод текста

С помощью клавиатуры телефона можно вводить буквенно-цифровые символы. Например, для сохранения имен в разделе контактов, написания сообщения и внесения событий в календарь требуется ввод текста. В телефоне предусмотрены следующие методы ввода текста: предикативный режим ввода текста T9, алфавитный режим ввода текста вручную Abs и цифровой режим 123.

Примечание: Некоторые поля могут поддерживать только один режим ввода текста (например, только цифровой 123 в полях номера телефона меню Контакты).

Для перехода к режиму T9 в поле ввода текста выберите **Опции**, затем **T9 Вкл.** и **Вкл.** Для переключения режима ввода текста во время работы в режиме T9 нажмите . В правом верхнем углу дисплея отобразится индикатор режима ввода текста.

Для ввода символа в поле ввода текста нажмите клавишу  и выберите символ, затем коснитесь **ОК**.

Чтобы поставить пробел, нажмите кнопку **0**.

Чтобы удалить символ, используйте клавишу **C**.

Предикативный режим ввода текста T9

Режим T9 использует встроенный словарь для распознавания слов на основе последовательности клавиш, которые вы нажимаете. Просто нажмите цифровую клавишу, соответствующую букве для ввода, и словарь распознает слово после ввода всех букв. Например нажмите **6, 3, 4, 3, 7, 5, 5**, чтобы написать слово "телефон".

Если вводимое слово не отображается, коснитесь **Опции** и выберите **Новое слово в T9**, чтобы ввести слово, используя режим обычного ввода. Слово будет сохранено в словаре.

Примечание: Чтобы выбрать другой язык T9, коснитесь **Опции** и выберите **Язык ввода**.

Алфавитный режим ввода текста Абв

В алфавитном режиме Абв необходимо нажимать клавиши повторно для ввода нужной буквы. Например, чтобы написать слово “привет”, четыре раза нажмите **5**, затем **6**, затем **4**, три раза **2**, дважды **3**, и три раза **6**.

Цифровой режим 123

Ввод цифр выполняется одним нажатием кнопки для каждой цифры. Кроме того, цифры можно вводить из буквенного режима; для этого нужно нажать и удерживать нужную кнопку.

Настройка E-mail

С помощью электронной почты на телефоне KF510 всегда можно

оставаться на связи. Можно быстро и легко настроить учетную запись POP3 или IMAP4.

- 1 Коснитесь **Меню**, выберите **Сообщения**, а затем **Настройки**.
- 2 Выберите **E-mail**, затем **Учетная запись Email**.
- 3 Коснитесь **Нов**.

- 4 Теперь можно выбрать режим работы учетной записи:

Имя учетной записи - Введите имя учетной записи.

E-mail адрес - Введите адрес эл. почты для учетной записи.

Мое имя - Введите свое имя.

Сервер входящей почты - Введите данные учетной записи.

Имя пользователя - Введите имя пользователя учетной записи.

Пароль - Введите пароль для учетной записи.

Сервер исходящей почты - Введите данные учетной записи.

Аутентификация исходящей почты - Выберите “Вкл.” или “Выкл.”.

01

02

03

04

05

06

07

08

Сообщения

ID сервера исходящей почты - Введите имя пользователя учетной записи.

Пароль сервера исходящей почты - Введите пароль для учетной записи.

Для ввода дополнительной информации коснитесь **Опции** и выберите **Расширенные настройки**.

Протокол - Выберите тип почтового ящика, POP3 или IMAP4.

Максимальный размер получ. сообщ. - Выберите предельный размер сообщений эл. почты (макс. 300КБ).

Сохранить на сервере - Выберите, требуется ли сохранять сообщения эл. почты на сервере. Если используется IMAP4, копии сохраняются всегда.

Сохранить отправленное сообщение в - Укажите, требуется ли сохранять сообщения эл. почты на сервере или в телефоне (только для IMAP4).

Вставить подпись - Укажите, требуется ли вставлять подпись в отправляемые сообщения электронной почты.

E-mail адрес для ответа - Введите адрес эл. почты для ответа.

Номер порта входящей почты - Обычно используется 110 для учетных записей POP3 и 143 для IMAP4.

Номер порта исходящей почты - Обычно используется 25.

Автополучение - Выберите для автоматического получения электронной почты.

Загрузка - Выберите **Только тема**, **Тема + сообщение** (только для IMAP4) или **Все**.

Теперь, после настройки учетной записи, она появится в списке учетных записей в папке E-mail.

Отправка сообщений E-mail с помощью новой учетной записи

Для отправки/получения электронных сообщений следует настроить учетную запись E-mail. (см. стр. 31).

- 1 Коснитесь **Меню**, выберите **Сообщения**, затем **Новое сообщение**.
- 2 Выберите **E-mail** для создания нового эл. сообщения.
- 3 Введите тему и нажмите ОК.
- 4 Введите сообщение с помощью режима T9 или алфавитного режима Абв. Информацию о том, как переключаться между различными режимами **Ввода текста**, см. на стр. 30-31.
- 5 Коснитесь **Опции > Вложения** и выберите необходимое вложение: **Изображение**, **Звук**, **Видео**, **Документ**, **Контакт**, **Визитная карточка** или **Расписание**.
- 6 Коснитесь **Отправить** и введите адрес получателя или коснитесь **Опции** и выберите **Контакт**, чтобы открыть список контактов.
- 7 Коснитесь **Отправить**. Сообщение будет отправлено.

Папки с сообщениями

Коснитесь **Меню**, выберите **Сообщения**. Структура папок, используемая в телефоне KF510, понятна и проста в использовании.

Входящие - Все полученные сообщения помещаются в папку "Входящие". Здесь вы можете отвечать, переадресовывать и т. д., дополнительные сведения см. ниже.

E-mail ящик - Содержит все сообщения эл. почты. Выберите необходимую учетную запись и коснитесь **Загрузить**. Будет выполнено подключение к данной учетной записи эл. почты и просмотр новых сообщений.

Черновики - Недописанные сообщения можно сохранять в этой папке.

Исходящие - Папка для временного хранения отправляемых сообщений.

Отправленные - Все успешно отправленные сообщения помещаются в папку "Отправленные".

01

02

03

04

05

06

07

08

Сообщения

Прослушать голосовую почту

- Используется для прослушивания голосовой почты (если предоставляется поставщиком услуг). При поступлении нового голосового сообщения на дисплее отображается соответствующий значок.

Инфо-сообщения - Все информационные сообщения и обновления, полученные от оператора.

Шаблоны - Список полезных сообщений, уже написанных для быстрого ответа.

Настройки - Настройки необходимых параметров сообщений.

Управление сообщениями

В папке **Входящие** можно управлять сообщениями.

1 Коснитесь **Меню**, выберите **Сообщения**, а затем **Входящие**. Выберите необходимое сообщение и выберите **Просмотр**.

2 Выберите **Опции** и выберите один из следующих параметров:

Удалить - Удаление выбранного сообщения.

Ответить - Отправка ответа для выбранного сообщения.

Переслать - Позволяет отправить сообщение другому пользователю.

Вызов - Вызов абонента, который отправил сообщение.

Информация - Просмотр сведений о сообщении, например, время отправки.

Копировать/Переместить - Позволяет копировать или переместить выбранные сообщения на SIM-карту или в память телефона.

Удалить выбранные - Удаление выбранных сообщений.

Удалить прочитанные - Все открытые ранее сообщения будут удалены.

Удалить все - Удаление только SMS или всех сообщений.

Если появляется сообщение **Нет места для сообщения SIM**, необходимо удалить некоторые сообщения, хранящиеся на SIM-карте.

Если появляется сообщение **Нет места для сообщений**, можно удалить сообщения или файлы, сохраненные в памяти телефона для освобождения места.

Использование шаблонов

Вы можете создавать шаблоны наиболее часто используемых **SMS** и **MMS** сообщений, которые отправляете с телефона. В телефоне уже есть несколько шаблонов, при необходимости их можно редактировать.

- 1 Коснитесь **Меню**, выберите **Сообщения**, а затем **Шаблоны**.
- 2 Выберите **SMS** или **MMS**. Выберите **Опции** и **Редактировать**, чтобы изменить существующие шаблоны, или выберите **Опции**, чтобы **Создать шаблон** или **Удалить**.
- 3 Для отправки шаблона выберите тот, который необходимо отправить, выберите **Опции** и **Отправить по**.

- 4 Чтобы отправить шаблон, выберите **Сообщение**, **Сообщение Bluetooth** или **E-mail**.
- 5 Выберите контакт и нажмите **Отправить**.

Изменение настроек SMS

Настройки сообщений KF510 заданы заранее, поэтому сообщения можно отправлять немедленно.

Для изменения настроек используйте параметры меню **Настройки**.

Коснитесь **Меню**, выберите **Сообщения**, затем выберите **Настройки** и **SMS**. Можно внести следующие изменения:

Тип сообщения - Преобразование текста в Голос, Факс, Пейджинг, E-mail, X.400 или ERMES.

Период действия - Укажите время хранения сообщения в центре сообщений.

Отчет о доставке - Настройка получения подтверждений о доставке сообщений.

01

02

03

04

05

06

07

08

Сообщения

Отправить через этот же SMS центр

- Оплачивается ответ получателя на сообщение.

SMS центр - Ввод сведений для центра сообщений.

Кодировка - Выбор способа кодировки символов. Влияет на размер сообщения и таким образом на стоимость.

Отправить длинный текст как - Если текст сообщения занимает более двух страниц поля сообщения, выберите отправить как SMS или как MMS.

Настройка протокола - Выбор отправки сообщений: через GSM или GPRS.

Изменение настроек MMS

Настройки сообщений KF510 заданы заранее, поэтому сообщения можно отправлять немедленно.

Для изменения настроек используйте параметры меню **Настройки**.

Коснитесь **Меню**, выберите **Сообщения**, затем выберите **Настройки** и **MMS**.

Можно внести следующие изменения:

Время показа слайда - Выберите продолжительность отображения слайда на экране.

Приоритет - Выберите степень важности мультимедийного сообщения.

Период действия - Укажите время хранения сообщения в центре сообщений.

Отчет о доставке - Выберите, чтобы разрешить и/или активировать отчет о доставке.

Отчет о прочтении - Используется для разрешения и/или запроса отчета о прочтении.

Автоматическая загрузка - Выберите способ загрузки мультимедийных сообщений - автоматически или вручную, в зависимости от того, находитесь ли вы в домашней сети или в роуминге.

Профиль сети - Выбор особого профиля сети оператора для отправки мультимедийных сообщений.

Разрешенный тип сообщений - Выбор типа получаемых мультимедийных сообщений.

Изменение настроек E-mail

Настройки эл. почты можно изменить в соответствии со своими предпочтениями.

- 1 Коснитесь **Меню**, выберите **Сообщения**, а затем **Настройки**.
- 2 Выберите **E-mail**, чтобы изменить следующие настройки:

Учетная запись Email -

Используется для настройки учетной записи.

Точка доступа - Используется для установки точки доступа эл. почты.

Интервал получения - Установите частоту проверки новых сообщений телефоном KF510.

Подпись - Создать подпись к сообщениям эл. почты и включить данную функцию.

Изменение других настроек

Коснитесь **Меню**, выберите **Сообщения**, **Настройки**. Затем выберите следующие параметры:

Номер голосовой почты -

Сохраненный номер голосовой почты. Свяжитесь с поставщиком услуг сети для получения дополнительной информации о предоставляемых услугах.

Сервисные сообщения - В случае отключения данной функции, сервисные сообщения не поступают на телефон в момент получения. Поступление осуществляется при проверке новых сообщений.

Инфо-сообщения - Выберите статус приема, сигналы и язык информационных сообщений.

Сохранять текстовые сообщения - Выбор типа памяти для хранения сообщений - Телефон или Внешняя память.

01

02

03

04

05

06

07

08

Фотокамера

Быстрая съемка

- 1 Откройте слайдер. Нажмите и удерживайте кнопку включения камеры, для перехода в режим съемки.
- 2 Удерживая телефон горизонтально, направьте объектив прямо на объект съемки.
- 3 Слегка нажмите кнопку включения камеры, расположенную с правой стороны телефона. В центре экрана видеоскателя отобразится рамка фокусировки. Расположите телефон таким образом, чтобы объект съемки находился в рамке фокусировки. Зеленый цвет рамки фокусировки обозначает фокусирование на объекте.
- 4 Коснитесь **ОК** или утопите кнопку включения камеры до конца, чтобы сделать фотографию.

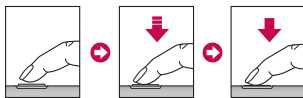

Чтобы
выполнить
фокусировку,
слегка
нажмите
кнопку
камеры.

Чтобы
сделать
снимок,
до конца
нажмите
кнопку
камеры.

Примечание: Находясь в режиме ожидания можно перейти в меню камеры. Чтобы открыть видеоскатель, коснитесь **Меню** и выберите **Мультимедиа**, затем выберите **Фотокамера**.

После фотосъемки

Полученная фотография появится на экране. В нижней части дисплея будет указано имя файла, и справа будут отображены шесть параметров.

Удалить - Коснитесь, чтобы удалить только что сделанную фотографию и подтвердите удаление, коснувшись **Да**. Снова отобразится окно видеоскателя.



Новое изображение - Коснитесь, чтобы продолжить съемку. Текущее фото будет сохранено.



Установить как - Коснитесь, чтобы открыть подменю и установить изображение как **Обои** или **ID контакта**.



Отправить по - Коснитесь, чтобы отправить фотографию как **MMS** или **E-mail**. Дополнительную информацию см. на стр. 29 в разделе **Отправка сообщения**.



Альбом - Коснитесь для просмотра остальных фотографий в альбоме. Текущее фото будет сохранено. Дополнительную информацию см. на стр. 43 в разделе **Просмотр сохраненных фотографий**.

OK - Коснитесь, чтобы продолжить съемку. Текущее фото будет сохранено.

Применение видеоискателя

При открытии видеоискателя на дисплее будут отображены следующие значки.



Примечание: Используйте кнопку регулировки громкости, расположенную с левой стороны телефона, чтобы настроить масштаб. Функция масштабирования доступна, если величина установленного разрешения не превышает 640 x 480. Дополнительную информацию см. на стр. 42-43 в разделе **Изменение размера изображения**.

01

02

03

04

05

06

07

08

Фотокамера

СОВЕТ При использовании камеры возрастает потребление энергии. При появлении значка , который обозначает низкий уровень заряда аккумулятора, зарядите аккумулятор перед использованием.

Опции быстрой съемки

Коснитесь стрелки <, чтобы открыть опции фотокамеры. Выберите необходимые параметры, используя стрелки сенсорной панели. Когда выбор параметров завершен, коснитесь стрелки >, чтобы закрыть панель инструментов.



Вспышка - Включение вспышки при проведении съемки в плохо освещенном месте. Дополнительная информация указана в разделе **Использование вспышки** на стр. 42.



Таймер автоспуска - Таймер автоспуска позволяет установить задержку между нажатием кнопки съемки и съемкой. Выберите **3, 5** или **10 секунд**. Удобно при съемке групповой фотографии, когда снимающий тоже хочет попасть в кадр.



Серия снимков - Позволяет снять до девяти фотографий автоматически в очень быстрой последовательности, великолепно подходит для съемки перемещающихся объектов или спортивных событий.



Баланс белого - Баланс белого обеспечивает реалистичный белый цвет на фотографии. Чтобы правильно настроить баланс белого на камере, необходимо определить условия освещенности. Выберите **Авто, Ночной, Дневной свет, Накал, Облачно, Флуоресцент**.



Цветовой эффект - Выберите один из четырех параметров цветового тона: **Выкл.** (обычное, цветное), **Сепия, Черно-белый** или **Негатив**.



Уровень экспозиции - Контрастность определяет разницу между темными и светлыми участками изображения. Изображение с низким уровнем контрастности будет казаться нечетким, а изображение с высоким уровнем контрастности будет отображаться более четко. Используйте стрелки

< и >, чтобы сдвинуть ползунок индикатора контрастности в сторону - для уменьшения контрастности и замутнения изображения или в сторону + для увеличения контрастности и четкости изображения.

Дополнительные настройки

Коснитесь **Опции**, чтобы открыть все параметры дополнительных настроек. Используйте стрелки сенсорной панели для перемещения по параметрам.

Видеокамера - Используйте для перехода из режима фотографирования в режим видеокамеры.

Дисплей - Вы можете скрыть все значки и параметры, чтобы очистить окно видеосъемки. Чтобы снова отобразить на дисплее значки и параметры, коснитесь стрелки <.

Разрешение - Дополнительную информацию см. на стр. 42-43 в разделе **Изменение размера изображения**.

Качество - Выберите **Нормальное**, **Хорошее** или **Отличное**. Чем

лучше качество, тем более четкая фотография, но размер файла будет больше и в памяти можно будет сохранить меньше фотографий.

Уменьшить дрожание - Выберите **Вкл.**, чтобы обеспечить неподвижность камеры.

Автофокус - Включение и выключение автофокусировки. Камера автоматически настроит фокусировку для получения четкого и резкого изображения после нажатия кнопки включения камеры.

Затвор - Выберите один из трех вариантов звука затвора или отключите звук.

Решетка - На экран видеосъемки можно установить инструкции. Выберите **Выкл.**, **Простой** или **Трисекция**.

Сохранить в - Выберите сохранение фотографий в памяти телефона или во внешней памяти.

Сброс настроек - Выберите **Да**, чтобы сбросить все ранее установленные настройки фотокамеры.

01

02

03

04

05

06

07

08

Фотокамера

Использование вспышки

По умолчанию вспышка установлена в **Выкл.** режим, но можно выбрать другие параметры.

1 Выберите  в верхнем правом углу видеодискателя, чтобы войти в подменю вспышки.

2 Существует 4 параметра вспышки:

Вкл - Включите вспышку при выполнении съемки в плохо освещенном месте.

Выкл - Отключение вспышки. Используется для экономии заряда аккумулятора.

Авто - Камера самостоятельно определит уровень освещения и при необходимости включит вспышку.

Уменьшение эффекта красных глаз - Вспышка будет включена во время создания фотографии, а затем сработает повторно в момент съемки для уменьшения эффекта "красных глаз".

3 Коснитесь необходимой настройки вспышки.

4 После выбора параметра меню вспышки автоматически закроется, что означает готовность к проведению съемки.

5 Значок вспышки на видеодискателе изменится в соответствии с выбранным режимом.

Примечание: После выхода из режима камеры настройки для вспышки будет снова установлен режим **Выкл.**

Изменение размера изображения

Измените размер фотографии, чтобы она занимала меньше места в памяти телефона. Чем больше размер фотографии, тем больший объем памяти он занимает. Чтобы добавить большее количество картинок в память телефона, измените разрешение изображения, уменьшив таким образом размер файла.

1 Коснитесь **Опции** и выберите **Разрешение** на панели инструментов.

- 2 Выберите одно из пяти значений разрешения в пикселах (320x240, 640x480, 1280x960, 1600x1200, 2048x1536).
- 3 Выберите необходимые параметры размера и коснитесь **ОК**.

Просмотр сохраненных фотографий

- 1 Телефон позволяет получить доступ к сохраненным фотографиям в режиме камеры и из экрана в режиме ожидания. В видеоскателе просто выберите **Альбом**. На экране в режиме ожидания **Меню**, затем выберите **Мои папки** и **Изображения**.
- 2 На экране отобразится галерея.
- 3 Используйте стрелки для перехода к фотографии, которую необходимо просмотреть и коснитесь **Опции** > **Просмотр**, чтобы увеличить фотографию.

Масштабирование снимков

Коснитесь **Масштаб** и воспользуйтесь стрелками на сенсорной панели, чтобы переместить область фокусировки и увеличить или уменьшить масштаб.

Примечание: Функция масштабирования меняется в зависимости от установленного разрешения. Например, при установленном максимальном значении расширения масштабирование не возможно.

Установка снимка в качестве обоев или ID контакта

В галерее изображений воспользуйтесь стрелками на сенсорной панели, чтобы выбрать изображение. Затем коснитесь **Опции** > **Установить как**, чтобы установить выбранное изображение в качестве **Обоев** или **изображения** для одного из контактов.

Примечание: ID-картинку можно добавить только к контактам, сохраненным в телефоне, а не на SIM-карте.

01

02

03

04

05

06

07

08

Видеокамера

Простая видеосъемка

- 1 Откройте слайдер. Нажмите и удерживайте кнопку включения камеры, для перехода в режим съемки.
- 2 Коснитесь **Опции** и выберите **Видеокамера**. На экране отобразится окно видеоискателя.
- 3 Наведите объектив камеры на объект видеосъемки.
- 4 Нажмите кнопку включения камеры, расположенную с правой стороны телефона, чтобы начать запись.
- 5 В нижнем левом углу видеоискателя появится значок **REC**, и таймер будет отображать длительность записи.
- 6 Чтобы приостановить запись, коснитесь **Пауза**, для возобновления коснитесь **Продолжить**.
- 7 Чтобы остановить запись, выберите **Стоп**.

Примечание: Находясь в режиме ожидания можно перейти в меню **Видеокамера**. Коснитесь **Меню** и выберите **Мультимедиа**, перейдите вниз и выберите **Видеокамера**, чтобы открыть видеоискатель.

После съемки видео

В нижней части дисплея будет указано название съемки, и справа будут отображены шесть параметров.

Удалить - Коснитесь, чтобы удалить снятый видеоклип. Для подтверждения удаления выберите Да. Снова отобразится окно видеоискателя.

 **Новое видео** - Коснитесь, чтобы снять новый видеоклип. При этом текущий видеоклип будет сохранен.

 **Играть** - Коснитесь, чтобы воспроизвести снятый видеоклип.

 **Отправить по** - Коснитесь, чтобы отправить видеоклип как **MMS** или по **E-mail**. Дополнительную информацию см. на стр. 29 в разделе **Отправка сообщения**.



Альбом - Коснитесь для просмотра остальных видеоклипов в альбоме. При этом текущий видеоклип будет сохранен. Дополнительную информацию см. на стр. 47 в разделе **Просмотр сохраненных видео**.

OK - Коснитесь, чтобы снять новый видеоклип. При этом текущий видеоклип будет сохранен.

Применение видоискателя

При открытии видоискателя на дисплее будут отображены следующие значки.



Примечание: Используйте кнопку регулировки громкости, расположенную с левой стороны телефона, чтобы настроить масштаб.

Опции быстрой съемки

Коснитесь стрелки <, чтобы открыть параметры проведения быстрой настройки. Они обозначают различные параметры для записи видеоклипов. Выберите необходимые параметры, используя стрелки сенсорной панели. Когда выбор параметров завершен, коснитесь стрелки >, чтобы закрыть панель инструментов.



Режим - Для съемки видео, которое требуется отправить в мультимедийном сообщении, выберите **MMS**.



Вспышка- Вкл. или Выкл. вспышку. Вспышка **Выкл.** по умолчанию - для сохранения заряда аккумулятора. При выходе из режима камеры настройка **Выкл.** снова устанавливается по умолчанию.



Баланс белого - Баланс белого обеспечивает реалистичный белый цвет на видео. Чтобы правильно настроить баланс белого на камере, необходимо определить условия освещенности. Выберите **Авто**, **Дневной свет**, **Накал**, **Облачно**, **Флуоресцентное освещение** или **Ночной режим**.

01

02

03

04

05

06

07

08

Видеокамера



Цветовой эффект - Выберите один из четырех параметров цветового тона: **Выкл.** (обычное, цветное), **Сепия**, **Черно-белый** или **Негатив**.



Уровень экспозиции
- Контрастность определяет разницу между темными и светлыми участками изображения. Изображение с низким уровнем контрастности будет казаться нечетким, а изображение с высоким уровнем контрастности будет отображаться более четко. Используйте стрелки < и >, чтобы сдвинуть ползунок индикатора контрастности в сторону - для уменьшения контрастности и замутнения изображения или в сторону + для увеличения контрастности и четкости изображения.

Дополнительные настройки

Коснитесь **Опции**, чтобы открыть все параметры дополнительных настроек. Используйте стрелки сенсорной панели для перемещения по параметрам.

Дисплей - Вы можете скрыть все значки и параметры, чтобы очистить окно видеосъемки. Чтобы снова отобразить на дисплее значки и параметры, коснитесь стрелки <.

Фотокамера - Выберите для перехода в режим Фотокамера.

Разрешение - При необходимости разместить в телефоне больше видеофайлов вы можете изменить разрешение, уменьшив размер файла. Выберите один из двух вариантов разрешения видео: **320x240** или **176x144**.

Качество - Выберите **Отличное**, **Хорошее** или **Нормальное**. Чем лучше качество, тем более четким будет видео, но размер файла будет больше и в памяти можно будет сохранить меньшее количество видеозаписей.

Сохранить в - Выберите сохранение видеофайла в память телефона или во внешней памяти.

Сброс настроек - Выберите **Да**, чтобы сбросить все ранее установленные настройки видеокамеры.

Просмотр записанных видео

- 1 Доступ к записанным видео осуществляется либо в режиме видеонаблюдения, либо в режиме ожидания. В видеонаблюдении просто выберите **Альбом**. В режиме ожидания выберите **Меню**, затем **Мои папки и Видео**.
- 2 На экране отобразится галерея.
- 3 Выберите нужную запись и нажмите **ОК** для просмотра.

Регулировка громкости при просмотре видео

Для настройки громкости звука во время просмотра видео используйте клавиши регулировки громкости на левой боковой стороне телефона.

01

02

03

04

05

06

07

08

MP3 плеер

MP3 плеер

Телефон LG KF510 имеет встроенный MP3 плеер, а значит вы можете слушать свою любимую музыку.

Для работы с MP3 плеером коснитесь **Меню**, затем выберите **Мультимедиа** и **MP3 плеер**. Или слегка нажмите кнопку MP3 плеера, расположенную на правой боковой стороне телефона. Вы получите доступ к разделам:

Все песни - Содержит все песни, доступные на телефоне.

Мой список воспроизведений - Содержит созданные списки воспроизведения, а также **Список проигрывающихся**, **Последние песни** и **Избранные песни**.

Исполнители - Просмотр музыкальной коллекции по исполнителю.

Альбомы - Просмотр музыкальной коллекции по альбому.

Жанры - Просмотр музыкальной коллекции по жанрам.

Настройки - Настройка параметров музыки.

Загрузка музыкальных файлов в память телефона

Самым простым способом загрузки на телефон музыкальных файлов является передача с помощью Bluetooth или кабеля USB. Передача информации через Bluetooth:

- 1 Убедитесь, что на обоих устройствах включен Bluetooth, и что они обнаруживают друг друга.
- 2 Выберите музыкальный файл на другом устройстве и отправьте его с помощью Bluetooth.
- 3 После отправки файла его необходимо принять, коснувшись на телефоне **Да**.
- 4 Файл должен появиться в папке **Все песни**.

Воспроизведение аудиофайлов

- 1 Коснитесь **Меню**, затем выберите **Мультимедиа** и **MP3 плеер**.
- 2 Выберите аудиофайл. Коснитесь .

- а
- 3 Коснитесь **||** для приостановки воспроизведения.
 - 4 Коснитесь **▶▶** для перехода к следующей песне.
 - 5 Коснитесь **◀◀** для перехода к предыдущей песне.
 - 6 Выберите **С**, чтобы остановить воспроизведение и вернуться в предыдущее меню.

СОВЕТ Чтобы изменить громкость при прослушивании музыки, используйте клавиши регулировки громкости на боковой кромке телефона.

Опции во время воспроизведения музыки

Коснитесь **Опции** и выберите один из следующих параметров:

Свернуть - Для использования телефона в обычном режиме одновременно с прослушиванием музыки требуется скрыть экран.

Список - Просмотр проигрываемого списка воспроизведений.

Добавить в список воспроизведения - Добавление текущей дорожки в список воспроизведения.

Установить как - Установка текущей дорожки в качестве мелодии вызова или SMS сигнала.

Информация - Просмотр информации о проигрываемом mp3 файле.

Настройки - Изменение режима **Эквалайзера** или **Повтора** или **Произвольного воспроизведения** для воспроизведения композиций в произвольном порядке.

Создание списка воспроизведения

Для создания собственного списка воспроизведения:

- 1 Коснитесь **Меню** и выберите **Мультимедиа**.
- 2 Выберите **MP3 плеер** и **Мой список воспроизведений**.
- 3 Коснитесь **Опции** и выберите **Плейлист**, введите название списка и коснитесь **Сохранить**.

01

02

03

04

05

06

07

08

MP3 плеер

- 4 Выберите все песни, которые необходимо добавить в список воспроизведения. Для этого переходите к песням и нажимайте . Рядом с именами песен будет появляться флажок. Если случайно была добавлена песня, которая не требуется, выберите ее и коснитесь , чтобы отменить ее выбор.
- 5 Коснитесь **Сохранить**, чтобы создать список воспроизведения.

Проигрывание списка воспроизведения

- 1 Коснитесь **Меню** и выберите **Мультимедиа**.
- 2 Выберите **MP3 плеер** и **Мой список воспроизведений**.
- 3 Перейдите к списку воспроизведения, который хотите послушать, коснитесь **Просмотр**, а затем выберите ►.

Редактирование списка воспроизведения

Время от времени вам может потребоваться добавлять песни в список воспроизведения или удалять их из него.

Для организации списков воспроизведения их можно редактировать с помощью меню **Опции**.

- 1 Коснитесь **Меню** и выберите **Мультимедиа**.
- 2 Выберите **MP3 плеер**, а затем **Мой список воспроизведения**.
- 3 Перейдите к списку воспроизведения, который требуется изменить, коснитесь **Просмотр**, а затем выберите **Опции**. Выберите один из следующих параметров:

Воспроизвести - Проигрывание списка воспроизведения.

Добавить - С помощью этого параметра вы можете добавлять песни в список воспроизведений.

Удалить - Удаление песни из списка воспроизведения. Выберите **Да** для подтверждения.

Удалить выбранные - Удаление выбранных песен из списка воспроизведения.

Удалить все - Удаление всех песен из списка воспроизведения.

Информация - Просмотр информации о списке воспроизведения.

Удаление списка воспроизведения

- 1 Коснитесь **Меню** и выберите **Мультимедиа**.
- 2 Выберите **MP3 плеер** и **Мой список воспроизведений**.
- 3 Перейдите к списку воспроизведения, который требуется удалить, и выберите **Опции**.
- 4 Выберите **Удалить все**, а затем нажмите **Да** для подтверждения.

СОВЕТ При воспроизведении файла MP3 нажатие кнопки MP3 позволяет воспользоваться режимом "Фоновая музыка". В фоновом режиме файлы MP3 можно слушать одновременно с использованием других функций. Выйти из режима фоновой музыки можно на экране проигрывателя MP3.

Примечание:

В результате использования системы (DRM) некоторое содержимое, загружаемое из Интернета или полученное по MMS, может содержать опцию "Приобрести права" для получения доступа к ним. Вы можете получить ключ для приобретения права на использование содержимого у правообладателя.

Музыка защищена международным и национальным авторским правом. Для воспроизведения или копирования музыки может потребоваться разрешение или лицензия. В некоторых странах местное законодательство запрещает частное копирование материалов, защищенных авторским правом. По поводу использования таких материалов обратитесь к местному законодательству.

01

02

03

04

05

06

07

08

Радио

Использование радио

Телефон LG KF510 имеет встроенное радио, позволяющее прослушивать различные радиостанции.

Примечание: Для прослушивания радио необходимо подключить гарнитуру. Подключите гарнитуру в разъем (разъем, который также используется для подключения зарядного устройства).

Автосканирование

Радиостанции на телефоне можно настраивать как вручную, так и автоматически. После настройки станции сохраняются под определенными номерами, таким образом, их не требуется каждый раз заново настраивать. Телефон позволяет сохранить до 12 станций.

Для автоматической настройки выполните следующие действия:

- 1 Коснитесь **Меню** и выберите **Мультимедиа**, а затем выберите **Радио**.
- 2 Выберите **Опции** > **Автосканирование** и нажмите **ОК**.

- 3 При обнаружении радиостанции KF510 предложит сохранить ее. Выберите **Да**, чтобы сохранить радиостанцию или **Нет**, если сохранение не требуется. Сохраняемым радиостанциям будут присвоены номера.

Для настройки вручную выполните следующие действия:

- 1 Коснитесь **Меню** и выберите **Мультимедиа**, а затем выберите **Радио**.
- 2 Выберите номер канала, который необходимо присвоить радиостанции и нажмите **Редактировать**.
- 3 Чтобы ввести станцию, используйте стрелки на экране для поиска или введите частоту с помощью клавиатуры, а затем нажмите **Сохранить**.

Примечание: Сохраненные под номерами радиостанции можно изменять.

СОВЕТ Для улучшения приема удлините шнур гарнитуры, который служит антенной для радио.

Сбросить каналы

- 1 Коснитесь **Меню** и выберите **Мультимедиа**, а затем выберите **Радио**.
- 2 Выберите **Опции** и нажмите **Сбросить каналы**. Нажмите **Да**, чтобы подтвердить сброс. На всех каналах будет восстановлена начальная частота 87.5 МГц.

Прослушивание радио

- 1 Коснитесь **Меню** и выберите **Мультимедиа**, а затем выберите **Радио**.
- 2 Выберите **Прослушать через**, и выберите **Микрофон** или **Гарнитура**.

01

02

03

04

05

06

07

08

Диктофон

Использование диктофона

Используйте **Диктофон** для записи голосовых заметок и других звуков.

Запись голосовых заметок

- 1 Коснитесь **Меню** и выберите **Мультимедиа**, затем выберите **Диктофон**.
- 2 Коснитесь , чтобы начать запись.
- 3 Выберите **Пауза**, чтобы приостановить воспроизведение.
- 4 Выберите **Стоп**, чтобы завершить запись.
- 5 Выберите **Опции** и **Создать запись**, чтобы создать новую голосовую заметку.

Примечание: Чтобы прослушать все сохраненные голосовые записи, выберите **Опции** и **Альбом**.

Отправка голосовых заметок

- 1 По завершении записи коснитесь **Опции**.
- 2 Нажмите **Отправить по** и выберите способ отправки: **MMS**, **Bluetooth** или **E-mail**. Если выбрано **MMS** или **E-mail**, записанный файл будет вложен в сообщение. При этом вы сможете написать и отправить сообщение обычным способом. Если выбрано **Bluetooth**, будет предложено включить функцию Bluetooth.

СОВЕТ Для отправки записи в сообщении, перед началом записи в разделе **Опции** выберите **Режим записи** и нажмите **MMS**. Данная процедура обеспечит вмести́мость записи в сообщение.

Мои папки

Здесь хранятся все файлы мультимедиа (изображения, музыка, видео и другие документы). Вы можете хранить файлы в памяти телефона и на карте памяти.

Все мультимедиа-файлы будут сохраняться в **Мои папки**. Коснитесь **Меню** и выберите **Мои папки**, чтобы открыть список папок.

Изображения

В папке **Изображения** хранятся стандартные изображения, изображения, загруженные пользователем и снимки, сделанные камерой телефона.

Меню опций изображений

Доступные Опции в папке **Изображения** зависят от типа выбранного изображения. Для снимков, сделанных с помощью камеры телефона, доступны все Опции. Для картинок по умолчанию доступны только Опции: **Просмотр**, **Установить как**, **Информация о файле**, **Слайд-шоу**, **Сортировать по и Миниатюры/Список**.

В папке **Изображения** коснитесь **Опции**, чтобы отобразить список параметров.

Удалить - Удаление выбранного изображения.

Установить как - Позволяет установить выбранное изображение в качестве **Обоев** или **ID контакта**.

Отправить по - Отправка выбранного изображения другому человеку с помощью **MMS**, **Bluetooth** или **E-mail**.

Примечание: Для отправки посредством MMS может потребоваться изменить размер видео.

Файл - Редактирование, переименование и просмотр информации (имя, размер, дата, разрешение, тип и авторские права) о выбранном изображении. Если установлена внешняя карта памяти, будут доступны два дополнительных параметра: **Переместить во внешнюю память** и **Копировать во внешнюю память**.

01

02

03

04

05

06

07

08

Мои папки

Печать через - Печать файла изображения с помощью Bluetooth® или PictBridge.

Слайд-шоу - См. раздел **Создание слайд-шоу** на стр. 57.

Новая папка - Создание новой папки в основной папке изображений.

Установить метку/Снять метку - Выбор нескольких изображений для удаления, копирования или перемещения.

Удалить все - Удаление всех фотографий в папке изображений.

Сортировать по - Упорядочивание изображений по **дате**, **типу** или **имени**.

Миниатюры/Список - Изменение режима отображения фото.

Отправка фотографии

- 1 Коснитесь **Меню** и выберите **Мои папки**.
- 2 Выберите **Изображения**.
- 3 Выберите фото, а затем выберите **Опции**.

- 4 Коснитесь **Отправить по** и выберите **MMS**, **Bluetooth** или **E-mail**.
- 5 Если выбрано **MMS** или **E-mail**, фотография будет вложена в сообщение и можно будет написать и отправить сообщение, как обычно. Если выбрано **Bluetooth**, будет предложено включить функцию Bluetooth и телефон выполнит поиск устройства для отправки изображения.

Сортировка изображений

- 1 Коснитесь **Меню** и выберите **Мои папки**.
- 2 Выберите **Изображения**.
- 3 Выберите **Опции** и нажмите **Сортировать по**.
- 4 Выберите **Дата**, **Тип** или **Имя**.

Удаление изображения

- 1 Коснитесь **Меню** и выберите **Мои папки**.
- 2 Выберите **Изображения**.
- 3 Выберите изображение и коснитесь **Опции**.
- 4 Выберите **Удалить**.

Удаление нескольких изображений

- 1 Коснитесь **Меню** и выберите **Мои папки**.
- 2 Выберите **Изображения**.
- 3 Выберите **Опции** и нажмите **Установить/снять метку и Удалить**.
- 4 Рядом с каждым изображением есть ячейка для метки. Выберите каждое изображение и коснитесь , чтобы их пометить. Для снятия метки с изображения, снова коснитесь , чтобы галочка исчезла из ячейки.
- 5 После того как вы отметили все соответствующие поля, нажмите **Удалить** и подтвердите удаление всех выбранных изображений.

Создание слайд-шоу

Чтобы просмотреть все изображения на телефоне или найти нужную фотографию, можно создать слайд-шоу. Это избавит от необходимости открывать и закрывать каждое отдельное изображение.

- 1 Коснитесь **Меню** и выберите **Мои папки**.
- 2 Выберите **Изображения**.
- 3 Перейдите к фотографии, которая будет первой в слайд-шоу, и коснитесь **Опции**.
- 4 Выберите **Слайд-шоу**, и показ начнется.
- 5 Коснитесь **Пауза**, чтобы приостановить слайд-шоу, или **Выход** для завершения слайд-шоу и возврата к папке **Изображения**.

Если коснуться **Опции** во время просмотра слайд-шоу, будут доступны другие опции:

- Просмотр** - Переключение между **Полное изображение** и **Во весь экран**. Выберите **Пейзаж** для изменения ориентации изображения.
- Повтор включен/Повтор отключен** - Выберите, требуется ли повторять слайд-шоу.

01

02

03

04

05

06

07

08

Мои папки

Звуки

Папка **Звуки** содержит **стандартные звуки** и ваши голосовые записи. В ней можно работать со звуками, отправлять их и устанавливать в качестве сигнала вызова.

Использование звука

- 1 Коснитесь **Меню** и выберите **Мои папки**.
- 2 Выберите **Звуки**.
- 3 Коснитесь **Стандартные звуки** или выберите элемент в списке голосовых записей.
- 4 Выберите звук и нажмите центральную программную клавишу для его прослушивания.
- 5 Коснитесь **Опции**, **Установить как** и выберите **Мелодия звонка**, **ID контакта** или **SMS сигнал**.

Видео

В папке **Видео** отображается список загруженных видео и роликов, снятых с помощью телефона.

Просмотр видео

- 1 Коснитесь **Меню** и выберите **Мои папки**.
- 2 Выберите **Видео**.
- 3 Выберите любой видеоклип и нажмите ►.

Опции во время приостановки видео

Выбор меню **Опции** приостановит воспроизведение видео, и вы сможете выбрать нужное действие:

Удалить - Удалить видео.

Отправить по - Отправить видео с помощью **MMS**, **Bluetooth** или **E-mail**.

Информация - Отобразить имя, размер, дату, тип и авторские права выбранного файла.

Коснувшись правой функциональной клавиши "Повернуть", можно изменить режим просмотра видео.

Отправка видеоклипа

- 1 Коснитесь **Меню** и выберите **Мои папки**.
- 2 Выберите **Видео**.
- 3 Выберите необходимый ролик и коснитесь **Опции**.
- 4 Коснитесь **Отправить по** и выберите **MMS, Bluetooth** или **E-mail**.
- 5 Если выбрано **MMS** или **E-mail**, видеоклип будет вложен в сообщение и можно будет написать и отправить сообщение, как обычно. При выборе **Bluetooth** будет предложено включить Bluetooth, и телефон выполнит поиск устройства для отправки видео.

Примечание: Для отправки по MMS может потребоваться изменить размер видео. Некоторые видеоклипы могут оказаться слишком большими для отправки по MMS.

Меню Опций видео

В папке **Видео** коснитесь **Опции**, чтобы отобразить список параметров.

Удалить - Удалить выбранное видео.

Отправить по - Отправить видео с помощью **MMS, E-mail** или **Bluetooth**.

Файл - Переименование видео, перемещение в другую папку или просмотр информации (имя, размер, дата, разрешение, тип и авторские права). Если установлена внешняя карта памяти, будут доступны два дополнительных параметра:

Переместить во внешнюю память и **Копировать во внешнюю память**.

Новая папка - Создание новой папки в основной папке видео.

Установить/Снять метку - Выберите несколько видеоклипов и нажмите **Удалить, Копировать** или **Переместить**.

Удалить все - Удаление всех видеоклипов в папке **Видео**.

Сортировать по - Упорядочивание видеоклипов по **дате, типу** или **имени**.

01

02

03

04

05

06

07

08

Мои папки

Автоматическое воспроизведение след.: Позволяет настраивать режим воспроизведения: **Выкл.**, **Повторить однократно** и **Повторить все**.

- **Выкл** - Воспроизведение выбранных файлов.
- **Повторить однократно** - Однократное воспроизведение всех файлов в списке.
- **Повторить все** - Повторное воспроизведение файлов в списке.

Миниатюры/Список - Изменение режима отображения видеоклипов.

Документы

В этой папке можно просмотреть файлы Word, Excel, PDF, Power point и текстовые документы.

Просмотр документа

- 1 Коснитесь **Меню** и выберите **Мои папки**.
- 2 Выберите **Документы**.
- 3 Выберите документ и коснитесь **Просмотр**.

Другие

Папка **Другие** создана для хранения файлов, не поддерживаемых телефоном. Таким образом она служит для временного хранения данных файлов и последующего их перемещения на другие устройства.

Внешняя память

При использовании внешней карты памяти, она будет отображаться как отдельная папка в **Моих папках**. Папка внешней памяти будет разбита на 5 следующих папок: **Изображения**, **Звуки**, **Видео**, **Документы** и **Другие**. В этих папках будут храниться все файлы соответствующего формата, сохраненные на карте памяти, а не в телефоне.

Использование телефона как устройство хранения данных.

Телефон KF510 можно использовать как устройство хранения данных, как простой USB-флэш накопитель. Это отличный способ передачи данных с компьютера на телефон. Если карта памяти вставлена, при подключении как **Съемный диск**, на компьютере будут отображены два диска: память телефона и внешняя память.

- 1 Коснитесь **Меню** и выберите **Соединения**.
- 2 Выберите **USB соединение**.

- 3 Перейдите к пункту **Съемный диск** и коснитесь **ОК**.
- 4 Вставьте маленький разъем USB-кабеля в гнездо на боковой стороне телефона KF510. Вставьте большой разъем USB-кабеля в USB-порт компьютера.
- 5 На компьютере автоматически откроется папка съемного диска или две папки, если вставлена карта памяти. В ней (в них) отобразятся все папки, находящиеся в памяти вашего телефона или на карте памяти
- 6 Перетащите изображения, видео, музыку или документы в соответствующие папки.
- 7 Отсоедините телефон от компьютера в безопасном режиме. Для этого нажмите на значок **Безопасное извлечение устройства** на панели инструментов рабочего стола.
- 8 Чтобы получить доступ к файлу, например к изображению, коснитесь **Меню**, выберите **Мои папки**, нажмите **Внешняя память** и **Изображения**. Все перемещенные

01

02

03

04

05

06

07

08

Мои папки

изображения будут сохранены в данной папке.

Передача файла на телефон

Передача файлов с компьютера на телефон также возможна с помощью Bluetooth.

- 1 Убедитесь, что в телефоне и в компьютере включен Bluetooth и оба устройства обнаруживают друг друга.
- 2 Отправьте файл с компьютера на телефон в помощью Bluetooth.
- 3 После отправки файла его необходимо принять, коснувшись на телефоне **Да**.
- 4 Этот файл будет сохранен в соответствующей папке в зависимости от типа файла. Так, например, фотографии будут сохранены в папке **Изображения**, а музыкальные файлы в папке **Звуки**. Если телефон не может распознать тип файла, файл будет сохранен в папке **Другие**.

Примечание: Файлы, переданные через Bluetooth, будут сохранены в памяти телефона.

Отправка и получение файлов при помощи Bluetooth

Bluetooth – отличный способ отправки и получения файлов - это беспроводной способ передачи данных, а подключение настраивается быстро и просто. Совершение и прием звонков возможен также при помощи гарнитуры Bluetooth.

Для работы с Bluetooth необходимо соединиться с другим устройством с поддержкой Bluetooth. Дополнительные сведения о соединении устройств, смотрите в разделе **Соединение с другим устройством Bluetooth**.

Для включения Bluetooth:

- 1 Коснитесь **Меню** и выберите **Соединения**, а затем **Bluetooth**.
- 2 Нажмите **Bluetooth вкл/выкл** и выберите **Вкл**.
- 3 Выберите **Выкл.**, чтобы выключить Bluetooth.

Для отправки файла:

- 1 Откройте файл, который вы хотите отправить. Как правило, это будет фото, видео или музыкальный файл.
- 2 Выберите **Опции** и нажмите **Отправить по**, затем **Bluetooth**.
- 3 Выберите **Да** для активации Bluetooth, если он еще не включен.
- 4 Телефон KF510 автоматически выполнит поиск других устройств Bluetooth в зоне действия.
- 5 Выделите устройство, на которое необходимо отправить файл и коснитесь **Отправить**.

Для получения файла, выполните следующие действия:

- 1 Для получения файла необходимо выбрать параметры Bluetooth - **Вкл. и Показать (Соединения > Bluetooth > Настройки Bluetooth > Распознавание)**. Дополнительные сведения см. в разделе **Изменение настроек Bluetooth** на стр. 74.

- 2 Отобразится подсказка принять файл от отправителя. Для принятия файла выберите **Да**.

СОВЕТ Следите за индикатором выполнения и убедитесь, что файл отправлен.

Примечание

Товарный знак Bluetooth® и логотипы являются собственностью Bluetooth SIG, Inc. и любое использование таких знаков компанией LG Electronics сопровождается лицензией. Другие товарные знаки и названия продукции являются товарными знаками соответствующих владельцев.

01

02

03

04

05

06

07

08

Игры и приложения

Игры и приложения

В телефоне KF510 заранее установлены игры, которые помогут вам развлечься в свободное время. Если вы захотите добавить дополнительные игры или приложения, они будут сохранены в эту же папку.

Доступ к играм

- 1 Коснитесь **Меню** и выберите **Игры и приложения**.
- 2 Выберите **Игры**.
- 3 Выберите игру, в которую хотите поиграть и нажмите **Играть**.

Просмотр приложений

Вы можете управлять приложениями Java, установленными на телефоне, с помощью меню **Приложения**. Загруженные приложения можно удалять.

- 1 Коснитесь **Меню** и выберите **Игры и приложения**.
- 2 Выберите **Приложения**.

Изменение профиля сети

Для загрузки игры можно задать параметры подключения к сети с помощью **Профиль сети**.

- 1 Коснитесь **Меню** и выберите **Игры и приложения**.
- 2 Выберите **Профиль сети**.
- 3 Вы можете добавить новый профиль сети, который впоследствии можно будет изменить.

Органайзер

Добавление события в календарь

- 1 На экране в режиме ожидания коснитесь **Меню** и выберите **Органайзер**, а затем **Календарь**.
- 2 Выберите дату, на которую требуется добавить событие. Для выбора даты можно перейти к ней с помощью стрелок на экране или выбрав **Опции > Переход к дате**.
- 3 Выберите **Нов.** и введите время начала события. Прокрутите список вниз с помощью стрелок на экране и введите время окончания события.
- 4 Прокрутите список вниз и выберите, требуется ли установить **Будильник** для события. Прокручивайте экран влево или вправо для просмотра доступных параметров. Вы можете настроить оповещение так, чтобы оно прекращалось в момент начала события или за определенный период времени до его начала, для напоминания о приближающемся событии.

- 5 Прокрутите список вниз и введите тему события в поле **Тема**. Вводите буквы и цифры с помощью клавиатуры телефона.
- 6 Прокрутите список вниз, чтобы указать, является ли событие однократным или повторяющимся: **Один раз**, **Ежедневно**, **Еженедельно**, **Ежемесячно** или **Ежегодно**. Если событие является повторяющимся, также можно прокрутить вниз и указать дату окончания в поле **Дата истечения срока**, после которой событие не будет повторяться.
- 7 Выберите **Сохранить** и событие будет сохранено в календаре. Дни, на которые назначено событие, будут обозначены квадратным маркером.

Редактирование события в календаре

- 1 На экране в режиме ожидания коснитесь **Меню** и выберите **Органайзер**, а затем **Календарь**.

01

02

03

04

05

06

07

08

Органайзер

- 2 Выберите **Опции**, **Все расписания** для отображения списка событий. Перейдите к событию, которое требуется изменить, и выберите **Просмотр**. Также можно выбрать день в календаре и выбрать **Просмотр**.
- 3 Выберите **Редактировать** и прокрутите до сведений события, которые требуется изменить. Внесите необходимые изменения и коснитесь **Сохранить**.

Примечание: Чтобы удалить событие в календаре, выберите событие, а затем нажмите **Опции** и **Удалить**.

Отправка события календаря

- 1 На экране в режиме ожидания коснитесь **Меню** и выберите **Органайзер**, а затем **Календарь**.
- 2 Выберите событие для отправки, а затем **Опции**.
- 3 Выберите **Отправить по** и выберите способ отправки: **SMS**, **MMS**, **Bluetooth** или **E-mail**.

Добавление заметки

- 1 На экране в режиме ожидания коснитесь **Меню** и выберите **Органайзер**, а затем **Заметка**.
- 2 Выберите **Нов.** и введите заметку.
- 3 Коснитесь **Сохранить**.
- 4 Сохраненная заметка сохранится на экране.

СОВЕТ Вы можете редактировать существующие заметки. Для этого выберите заметку, коснитесь **Опции** и выберите **Редактировать**.

Аксессуары

Будильник

- 1 На экране в режиме ожидания коснитесь **Меню** и выберите **Аксессуары**, а затем выберите **Будильник**.
- 2 Выберите **Нов**.
- 3 Прокрутите экран вниз и выберите время, когда необходимо, чтобы прозвучал будильник.
- 4 Выберите повторный сигнал и укажите параметры повтора: **Один раз**, **Ежедневно**, **Пн – Пт**, **Пн – Сб**, **Сб – Вс** или **По дням**.
- 5 Прокрутите список вниз и выберите режим работы: **Только звук**, **Только вибро**, **Следя профилю**.
- 6 Прокрутите список вниз, чтобы выбрать звук сигнала будильника. Выберите **Звуки**, чтобы выбрать новый сигнал.
- 7 Прокрутите список вниз и введите имя будильника или примите предлагаемое имя.
- 8 Нажмите **Сохранить**.

Примечание: Телефон позволяет задавать до 5 будильников.

Калькулятор

- 1 На экране в режиме ожидания коснитесь **Меню** и выберите **Аксессуары**, а затем выберите **Калькулятор**.
- 2 Вводите числа с помощью цифровых клавиш.
- 3 Для простых вычислений коснитесь необходимой функции (+, −, ×, ÷), после чего выберите =.
- 4 Для более сложных вычислений выберите **Функция**, чтобы выбрать команду.
- 5 Выберите **Удалить**, чтобы очистить экран и начать новое вычисление.

Секундомер

- 1 На экране в режиме ожидания коснитесь **Меню** и выберите **Аксессуары**, а затем **Секундомер**.
- 2 Выберите **Начать**, чтобы запустить таймер.
- 3 Выберите **Круг** для фиксации времени прохождения круга.

01

02

03

04

05

06

07

08

Аксессуары

- 4 Выберите **Стоп**, чтобы остановить таймер.
- 5 Выберите **Продолжить** для повторного запуска секундомера с момента остановки или выберите **Сбросить**, чтобы запустить секундомер заново.

Конвертер

- 1 На экране в режиме ожидания коснитесь **Меню**, выберите **Аксессуары**, затем **Конвертер**.
- 2 Выберите величину, которую требуется преобразовать: **Валюту**, **Площадь**, **Длину**, **Вес**, **Температуру**, **Объем** или **Скорость**.
- 3 Прокрутите список вверх для выбора требуемой величины из списка. Прокрутите список влево и вправо для выбора единицы, а затем прокрутите список вниз для выбора количества.

- 4 Прокрутите список вниз для выбора конечной единицы преобразования. Результат преобразования отобразится в нижней строке автоматически.

Часовой пояс

- 1 На экране в режиме ожидания коснитесь **Меню**, выберите **Аксессуары**, затем **Часовой пояс**.
- 2 Прокрутите вверх, вниз, вправо или влево, чтобы выбрать континент земного шара.
- 3 Выберите **Увеличить**, чтобы увеличить масштаб отображения территории и выбрать город.
- 4 Коснитесь **ОК** и выберите **Да**.

Услуги SIM

Эта функция зависит от SIM-карты и сетевых услуг.

Если SIM-карта поддерживает сервис SAT (SIM Application Toolkit), это меню будет иметь заданное имя оператора услуг, хранящееся на SIM-карте.

Браузер

Благодаря наличию в телефоне обозревателя вы сможете получать свежие новости, прогнозы погоды, спортивные сводки или информацию о пробках в любой момент. Кроме того обозреватель позволяет загружать последние музыкальные новинки, мелодии, фоновые картинки и игры.

Доступ к сети Интернет

- 1 Коснитесь **Меню** и выберите **Браузер**.
- 2 Для доступа напрямую к домашней странице обозревателя выберите **Домашняя**. Другой вариант: выберите **Введите адрес** и введите необходимый URL, а затем нажмите **Подключиться**.

Примечание: За подключение к этой службе и загрузку содержимого взимается дополнительная плата. Стоимость передачи данных уточняйте у провайдера.

Работа с закладками

Для простого и быстрого доступа к избранным веб-сайтам, можно добавлять закладки и сохранять веб-страницы.

- 1 Коснитесь **Меню** и выберите **Браузер**.
- 2 Выберите **Закладки**. На экране отобразится список закладок.
- 3 Для добавления новой закладки выберите **Опции**, а затем **Новая закладка**. После указания URL введите имя для закладки.
- 4 Нажмите **Сохранить**. Закладка отобразится в списке закладок.
- 5 Для перехода к закладке просто перейдите к нужной закладке и коснитесь **Подключиться**. Будет выполнено подключение к сохраненной в закладках странице.

01

02

03

04

05

06

07

08

Браузер

Сохранение страницы

- 1 Перейдите к нужной странице.
- 2 Выберите **Опции, Сохранить, Данная страница**.
- 3 Коснитесь **ОК**.

Переход к сохраненной странице

- 1 Коснитесь **Меню** и выберите **Браузер**.
- 2 Выберите **Сохраненные страницы**.
- 3 Выберите необходимую страницу и нажмите **Открыть**.

СОВЕТ Данное меню также позволяет удалять сохраненные страницы.

Просмотр истории обозревателя

- 1 Коснитесь **Меню** и выберите **Браузер**.
- 2 Выберите **История** и нажмите **ОК**.

- 3 Откроется список заголовков недавно посещенных веб-страниц. Чтобы открыть эти страницы, перейдите к требуемой странице и коснитесь **Подключиться**.

Изменение настроек обозревателя

- 1 Коснитесь **Меню** и выберите **Браузер**.
- 2 Выберите **Настройки**.
- 3 Можно указать способ подключения, отображения и использования информации при подключении к Интернету. Можно настроить следующие параметры: **Профили сети, Режим визуализации, Кэш, Cookies, Безопасность, Показать изображения, Java скрипт и Место хранения**.
- 4 После изменения параметров нажмите **ОК**.

Настройки

В данной папке можно изменить настройки телефона KF510 в соответствии с личными требованиям.

Примечание: Сведения о настройках вызова см. на стр. 24.

Профили

Вы можете быстро сменить профиль на экране в режиме ожидания. В меню выберите Профили , а затем выберите профиль. Выберите один из следующих профилей:

Общий, Тихий, Вибрация, Громкий и Наушники.

Настройка профилей

Вы можете настроить каждую установку профиля.

- 1 Коснитесь **Меню** и выберите **Профили**.
- 2 Выберите необходимый профиль и нажмите **Настройка**.
- 3 Для профилей **Тихий** и **Вибрация** вы можете настроить только тип и уровень вибрации. Для других профилей возможно изменение всех звуков и параметров сигнала в

списке. (Дополнительные сведения см. в справке на телефоне).

Дата и Время

Настройка функций, связанных с датой и временем.

- 1 Коснитесь **Меню** и выберите **Настройки**.
- 2 Нажмите **Дата и время** и выберите один из следующих элементов списка:

Установить дату - Ввод текущей даты.

Формат даты - Можно выбрать формат даты.

Установить время - Ввод текущего времени.

Формат времени - Позволяет установить формат времени – 12 часов или 24 часов.

Авт. обновление - Выберите **Вкл.**, телефон автоматически обновит дату и время.

01

02

03

04

05

06

07

08

Настройки

Язык

Выберите **Настройки** и **Язык**, чтобы изменить язык телефона. Эти изменения также влияют на язык ввода.

Дисплей

- 1 Коснитесь **Меню** и выберите **Настройки**.
- 2 Выберите **Дисплей** и выберите один из следующих параметров:

Обои - Выбор обоев на экран.

Часы - Выбор времени и даты для отображения на экране в режиме ожидания.

Таймер подсветки - Выбор длительности работы подсветки.

СОВЕТ Чем дольше горит подсветка, тем больше расходуется заряд аккумулятора, и тем чаще придется заряжать телефон.

Контроль подсветки - Настройка яркости экрана. При настройке **Автоматического контроля**, яркость дисплея будет автоматически устанавливаться датчиком регулятора яркости, встроенным в телефон.

LG KF510 | Руководство пользователя

Коснитесь стрелок < и >, чтобы настроить диапазоны управления **Автом. контроль** на **Макс.**, **Нормальное** или **Мин.**

Экранное меню - Включение/Выключение функции показа ярлыков для навигационной клавиши в режиме ожидания.

Размер шрифта - Изменение размера шрифта Меню, Набора номера и Сообщений.

Тема - Изменение внешнего вида экрана.

Стиль меню - Изменение вида меню со значков на список и наоборот.

Стиль шрифта - Настройка типа шрифта.

Стиль набора - Настройка стиля шрифта при вводе номера телефона.

Приветствие - Добавление сообщения на экран в режиме ожидания.

Имя сети - Отображение или скрытие имени сети.

Безопасность

Для защиты телефона KF510 и содержащейся в нем важной информации измените настройки безопасности.

- 1 Коснитесь **Меню** и выберите **Настройки**.
- 2 Выберите **Безопасность** и выберите один из следующих параметров:

Запрос PIN-кода - Запрос PIN-кода при включении телефона.

Блокировка телефона - Ввод защитного кода для блокировки телефона – **При включении телефона, При замене SIM-карты** или **Немедленно**.

Изменить коды - Изменение **Защитного кода, кода PIN1** или **кода PIN2**.

Использование режима “Не в сети”

Данная функция переключает режим “Не в сети” в положение **Вкл.** или **Выкл.** Если режим **Не в сети** находится в положении **Вкл.**, невозможно выполнение звонков, отправка сообщений или использование Bluetooth.

Сброс настроек телефона

Параметр **Сброс** позволяет вернуть заводские настройки. Для активации данной функции необходим код безопасности.

Объем памяти

Телефон KF510 имеет три вида памяти: память телефона, SIM-карта и внешняя карта памяти (карта памяти приобретается отдельно).

Менеджер памяти используется для определения способа использования каждого вида памяти и просмотра объема свободного места.

Коснитесь **Меню** и выберите **Настройки**. Выберите **Объем памяти** и отобразится текущее состояние

01

02

03

04

05

06

07

08

Настройки

областей памяти (Общий, Занято, SIM-карта и внешняя память) на телефоне KF510.

СОВЕТ Дополнительную информацию об установке карты памяти см. на стр. 13~14.

Изменение настроек Bluetooth

1 Коснитесь **Меню** и выберите **Соединения**, а затем **Bluetooth**.

2 Выберите **Настройки Bluetooth**. Внесите следующие изменения:

Распознавание - Выберите режим видимости вашего устройства для других: **Показать** или **Скрыть**.

Мое имя - Введите имя для вашего телефона KF510.

Адрес - Отображение адреса Bluetooth.

Изменение настроек соединения

Настройки соединения уже установлены вашим оператором сети, и вам остается только наслаждаться

телефоном. Если требуется изменить настройки, используйте данное меню.

Коснитесь **Меню** и выберите **Соединения**. Откроются следующие опции:

Bluetooth - Настройте Bluetooth на вашем телефоне KF510. Телефон содержит функцию распознавания новых устройств или поиска подключенных устройств.

Сеть - Телефон KF510 автоматически подключит вас к избранной сети.

Для изменения этих настроек воспользуйтесь данным меню. Это меню позволит вам также получить новые точки доступа.

USB соединение - Выберите **Модем** и выполните синхронизацию телефона KF510 с помощью программного обеспечения LG PC Suite для копирования файлов с телефона. Если в телефон вставлена карта памяти, выберите **Съемный диск** для использования телефона в качестве USB-флэш накопителя.

Соединение с другим устройством Bluetooth

При подключении телефона KF510 к другим устройствам можно установить пароль для защиты соединения.

То есть соединение можно сделать более безопасным.

- 1 Убедитесь, что Bluetooth на вашем телефоне находится в положении **Вкл.** и **Показать**. Для изменения распознавания откройте меню **Настройки Bluetooth** и выберите **Распознавание**, затем **Показать**.
- 2 В меню Bluetooth выберите **Список устройств** и **Новое устройство**.
- 3 Телефон KF510 выполнит поиск устройств. Когда поиск будет завершен, на экране отобразятся параметры **Подключить** и **Обновить**.
- 4 Выберите устройство, к которому необходимо выполнить подключение, затем нажмите **Подключить**, введите пароль и выберите **ОК**.

- 5 Телефон соединится с другим устройством, на котором потребуется ввести тот же пароль.
- 6 Соединение Bluetooth, защищенное паролем, готово.

Использование гарнитуры Bluetooth

- 1 Убедитесь, что Bluetooth на вашем телефоне **Включен** и **Показать**.
- 2 Для установки гарнитуры в режим связи и для соединения устройств, следуйте инструкциям, прилагаемым к гарнитуре.
- 3 Телефон KF510 автоматически выберет профиль гарнитуры. Совершение и прием звонков возможен также при помощи гарнитуры Bluetooth.

01

02

03

04

05

06

07

08

Аксессуары

К телефону KF510 прилагаются следующие аксессуары.

Зарядное устройство



Кабель USB и компакт-диск

Подключите и синхронизируйте телефон KF510 с компьютером.

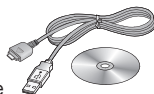

Аккумулятор



Руководство пользователя

Дополнительная информация о телефоне KF510.

Наушники



Примечание

- Используйте только фирменные аксессуары LG. Использование других аксессуаров может вызвать аннулирование гарантии.
- В разных регионах доступны разные аксессуары, за дополнительной информацией обратитесь к региональному сервисному представителю.

01

02

03

04

05

06

07

08

Сетевая служба

Телефон для беспроводной связи, описываемый в данном руководстве, допущен к использованию в сетях GSM 900, DCS 1800, PCS 1900.

Ряд функций, описанных в настоящем руководстве называется сетевыми службами. Это особые услуги, предоставляемые поставщиком беспроводных услуг. Чтобы воспользоваться такими сетевыми службами, следует сначала подписаться на них у поставщика услуг и получить от поставщика инструкции по их использованию.

Технические данные

Общая информация

Наименование изделия: KF510
Система: GSM 900 / DCS 1800 / PCS 1900

Рабочая температура

Макс.: +55°C (эксплуатация)
+45°C (зарядка)

Мин.: -10°C

Declaration of Conformity



Suppliers Details

Name

LG Electronics Inc

Address

LG Twin Tower 20, Yeouido-dong, Yeongdeungpo-gu Seoul, Korea 150-721

Product Details

Product Name

E-GSM 900 / DCS 1800 / PCS 1900 Tri Band Terminal Equipment

Model Name

KF510

Trade Name

LG

CE 0168

Applicable Standards Details

R&TTE Directive 1999/5/EC

EN 301 489-01 v1.6.1 / EN 301 489-07 v1.3.1 / EN 301 489-17 v.1.2.1
EN 300 328 V 1.6.1
EN 60960-1 : 2001
EN 50360/EN 50361 : 2001
EN 301 511 V9.0.2

Supplementary Information

The conformity to above standards is verified by BABT.

Declaration

I hereby declare under our sole responsibility that the product mentioned above to which this declaration relates complies with the above mentioned standards and Directives

Name

Issued Date

Seung Hyoun, Ji / Director

15. Jan. 2008

European Standard Center
LG Electronics Logistics and Services B.V.
Veluwezoom 15, 1327 AE Almere, The Netherlands
Tel : +31 - 36- 547 - 8940, Fax : +31 - 36 - 547 - 8794
e-mail : jacob @ lge.com

Signature of representative

Рекомендации по безопасной и эффективной эксплуатации

Ознакомьтесь с несложными инструкциями. Несоблюдение данных рекомендаций может быть опасно для здоровья или противоречить законодательству. Подробная информация содержится в настоящем руководстве.

ВНИМАНИЕ

- Мобильный телефон в самолете необходимо выключать.
- Не держите телефон в руке во время управления автомобилем.
- Не используйте телефон рядом с автозаправочными станциями, хранилищами топлива, химическими заводами и зонами проведения взрывных работ.
- Для обеспечения безопасности используйте **ТОЛЬКО** указанные **ОРИГИНАЛЬНЫЕ** аккумуляторы и зарядные устройства.
- Во время зарядки телефона не касайтесь его мокрыми руками. Это может вызвать поражение электрическим током и серьезное повреждение телефона.
- Держите телефон в местах, недоступных для маленьких

детей. В телефоне имеются мелкие детали, отсоединение и проглатывание которых может стать причиной удушья.

- Во время зарядки телефона не кладите его на предметы мягкой мебели.
- Во время зарядки телефон должен находиться в хорошо проветриваемой зоне.

ВАЖНО

- Выключайте телефон, если этого требуют действующие правила. Например, не используйте телефон в больницах, поскольку он может повлиять на чувствительное медицинское оборудование.
- Вызов экстренных служб может быть недоступен в некоторых мобильных сетях. Поэтому не следует полностью полагаться на мобильный телефон для вызова экстренных служб.
- Во избежание выхода телефона из строя используйте только **ОРИГИНАЛЬНЫЕ** аксессуары.

- Все передатчики радиосигналов могут вызывать помехи в работе электронного оборудования на близком расстоянии. Незначительные помехи могут возникать в работе телевизора, радиоприемника, компьютера и других устройств.
- Утилизацию аккумуляторов необходимо выполнять в соответствии с действующими правилами и законами.
- Не разбирайте телефон или аккумулятор.

Воздействие радиочастотного излучения

Информация о воздействии радиочастотного излучения и удельном коэффициенте поглощения (SAR)

Данная модель телефона, KF510, соответствует действующим требованиям безопасности по воздействию радиоволн. Данные требования включают в себя пределы безопасности, разработанные для обеспечения безопасности всех лиц, независимо от возраста и здоровья.

- В рекомендациях по ограничению воздействия радиоволн используется единица измерения, известная как удельный коэффициент поглощения (Specific Absorption Rate) или SAR. Испытания на SAR проводятся на основе стандартизованного метода при работе телефона на передачу на самом высоком разрешенном уровне мощности во всех используемых полосах частот.
- Несмотря на то, что возможны разные уровни SAR для различных телефонов LG, все они соответствуют применимым рекомендациям по ограничению воздействия радиоволн.
- Предел SAR, рекомендованный международной Комиссией по вопросам защиты от неионизирующего излучения (ICNIRP), составляет 2 Вт/кг, усредненные на десять (10) грамм ткани.

Рекомендации по безопасной и эффективной эксплуатации

- Наибольшее значение SAR для данной модели телефона, испытанной DASY4, при использовании вблизи уха составляет 0.242 Вт/кг (10 г) и при ношении на теле 0.496 Вт/кг (10 г).
- Сведения по данным SAR для жителей стран/регионов, которые приняли предел SAR, рекомендованный Институтом инженеров по электротехнике и электронике (IEEE), 1.6 Вт/кг, усредненные на (1) грамм ткани.
- Не разбирайте телефон. При необходимости ремонта обратитесь к квалифицированному специалисту сервисного центра.
- Держите устройство вдали от электрических приборов, таких как телевизоры, радиоприемники и компьютеры.
- Телефон следует держать вдали от источников тепла, таких как радиаторы и плиты.
- Не роняйте телефон.
- Не подвергайте телефон механическим вибрациям и тряске.
- Использование обмотки и виниловой пленки может повредить покрытие телефона.
- Для чистки поверхности используйте сухую ткань. (Не используйте растворители, бензин или спирт).
- Не подвергайте телефон воздействию густого дыма или пыли.
- Не храните телефон рядом с кредитными картами или проездными билетами; это может привести к порче информации на магнитных полосах.

Уход и техническое обслуживание

ВНИМАНИЕ

Пользуйтесь только одобренными для использования с данной моделью телефона аккумуляторами, зарядными устройствами и аксессуарами. Использование других аксессуаров может привести к аннулированию гарантии и быть опасно для здоровья.

- Не касайтесь экрана острыми предметами, это может вызвать повреждение телефона.
- Не подвергайте телефон воздействию жидкости или влаги.
- Не злоупотребляйте прослушиванием музыки с помощью наушников. Не касайтесь антенны без необходимости.

Качественная работа телефона

Электронные устройства

Все мобильные телефоны могут вызывать помехи, влияющие на работу других приборов.

- Без разрешения не пользуйтесь мобильным телефоном рядом с медицинским оборудованием. Не кладите телефон рядом с электрокардиостимуляторами (т.е. в нагрудный карман).
- Мобильные телефоны могут вызывать помехи в работе некоторых слуховых аппаратов.
- Незначительные помехи могут возникать в работе телевизора, радиоприемника, компьютера и других устройств.

Безопасность на дороге

Ознакомьтесь с местными законами и правилами, регламентирующими использование мобильных телефонов в автомобиле.

- Не держите телефон в руке во время управления автомобилем.
- Внимательно следите за ситуацией на дороге.
- По возможности пользуйтесь комплектом hands-free.
- Сверните с дороги или припаркуйтесь, прежде чем позвонить или ответить на вызов.
- Радиоизлучение может влиять на некоторые электронные системы автомобиля, например, на стереосистему и устройства безопасности.
- Если ваш автомобиль оснащен воздушной подушкой, не заслоняйте ее монтируемым или переносным оборудованием беспроводной связи. Это может привести к серьезным травмам.

При прослушивании музыки на улице, установите громкость на умеренный уровень, чтобы оставаться в курсе происходящего вокруг. Это особенно важно при нахождении возле дороги.

Рекомендации по безопасной и эффективной эксплуатации

Берегите слух

Воздействие громкого звука в течение длительного времени может негативно отразиться на слухе. Поэтому не рекомендуется включать и выключать телефон рядом с ухом. Также рекомендуется установить громкость музыки и звонка на разумный уровень.

Детали из стекла

Некоторые части Вашего мобильного телефона сделаны из стекла. От удара об твердую поверхность, или при падении, стекло может разбиться. Если это произошло, не трогайте осколки и не пытайтесь самостоятельно удалить их. Прекратите использование телефона, и обратитесь за помощью к специалистам сервисного центра.

Взрывные работы

Не используйте телефон в местах проведения подрывных работ. Следите за ограничениями и всегда соблюдайте предписания и нормативы.

Взрывоопасная атмосфера

- Не используйте телефон на бензоколонке. Не используйте телефон рядом с топливом или химическими веществами.
- Если вы храните телефон и аксессуары в бардачке автомобиля, не перевозите в нем горючие газы и жидкости, а также взрывоопасные вещества.

В самолете

Устройства беспроводной связи могут вызывать помехи во время полета.

- Перед посадкой на борт самолета мобильный телефон следует выключить.
- Не пользуйтесь им без разрешения экипажа.

Меры предосторожности для защиты детей

Держите телефон в местах, недоступных для маленьких детей. В телефоне имеются мелкие детали, отсоединение и проглатывание которых может стать причиной удушья.

Вызов экстренных служб

Вызов экстренных служб может быть недоступен в некоторых мобильных сетях. Поэтому не следует полностью полагаться на мобильный телефон для вызова экстренных служб. За информацией обращайтесь к поставщику услуг.

Сведения об аккумуляторе и уходе за ним

- Перед подзарядкой не нужно полностью разряжать аккумулятор. В отличие от других аккумуляторных систем, в данном аккумуляторе отсутствует эффект памяти, способный сократить срок службы аккумулятора.
- Используйте только аккумуляторы и зарядные устройства LG. Зарядные устройства LG разработаны для максимального продления срока службы аккумулятора.
- Не разбирайте аккумулятор и не допускайте короткого замыкания его контактов.
- Следите за чистотой металлических контактов аккумулятора.
- Замените аккумулятор в случае значительного уменьшения периода

его работы без подзарядки.

Аккумулятор можно зарядить несколько сотен раз, прежде чем потребуется его замена.

- Для продления срока службы перезаряжайте аккумулятор после продолжительного бездействия.
- Не подвергайте зарядное устройство воздействию прямых солнечных лучей, а также не пользуйтесь им в среде высокой влажности, например, в ванной комнате.
- Не оставляйте аккумулятор в местах с повышенной или пониженной температурой, поскольку это может сократить срок службы аккумулятора.
- В случае установки элемента питания неподходящего типа возможен взрыв.
- Утилизируйте аккумулятор в соответствии с инструкцией производителя. По мере возможности элементы питания должны быть утилизированы. Не выбрасывайте элементы питания в бытовой мусор.
- Утилизируйте аккумулятор в соответствии с инструкцией производителя.

HOW TO USE QUICK REFERENCE GUIDE

Cut out Quick Reference Guide bound to this manual along the cutout line and fold as illustrated below.

How to cut

Cut out Quick Reference Guide along the cutout line. You can place a scale on the cutoff line and cut as illustrated below.

- Be careful not to cut yourself when using scissors.

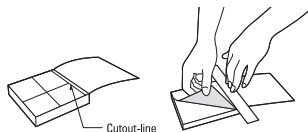

How to fold

Fold Quick Reference Guide along the perforated line so that the cover faces upwards as illustrated below.

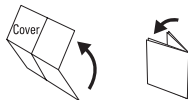

6. Touch MP3 side key to hide the MP3 player screen so that you can continue using your phone as normal while music is playing.
7. Touch **C** to stop the music and return to the MP3 player menu.

Camera

Using the camera module built in your phone, you can take pictures or record videos. Additionally, you can send photos to other people and select photos as wallpaper.

Tip: When using the camera, power consumption increases. If  icon appears on the wallpaper, indicating low battery, recharge the battery before use.

• To take a picture

1. Open the slide and hold the camera key down on the right side of the handset. The camera's viewfinder will appear on screen.
2. Holding the phone horizontally, point the lens towards the subject of the photo.
3. Press the camera key on the right side of the handset halfway. A focus box will appear in the centre of the viewfinder screen, position the phone so you can see the

6. To pause the video touch Pause and resume by selecting Resume.
7. Touch Stop to stop recording.

FM radio

You can search radio stations and enjoy listening to the radio.

Tip: To improve the radio reception, extend the headset cord which functions as the FM radio antenna.

1. Choose FM radio then select the channel number of the station you would like to listen to.
2. After presetting radio channels, you can listen to other channel by pressing the corresponding number key.
3. You can access the following option menus by touching Options.
 - ▶ **Auto scan:** If you choose Auto scan then select Yes, each time a station is found, your KF510 will ask if you want to save it. Select Yes if you want to store the channel and No if you don't. Any stations you choose to save will automatically be allocated to a channel number in your phone.

subject of your photo in the focus box. When the focus box turns green, the camera has focused on your subject.

4. Press the camera key all of the way down to take a photo.



Press the camera key halfway to focus.

Press the camera key fully to take photo.

Video camera



1. Open the slide and hold the camera key down on the right side of the handset. The camera's viewfinder will appear on screen.
2. Touch Options and select Video Camera. The video camera's viewfinder will appear on screen.
3. Point the camera lens towards the subject of the video.
4. Press the camera key on the right side of the handset to start recording.
5. REC will appear in the bottom left corner of the viewfinder and a timer will show the length of your video.

- ▶ **Reset channels:** If you choose Reset channels then select Yes, each channel will return to the starting 87.5Mhz frequency.
- ▶ **Listen via:** Select this to listen to the radio through the built-in speaker. To turn off the speaker, select "Wired headset".

Voice recorder

Use your voice recorder to record voice memos or other sounds.

Recording your voice memo

1. Touch Menu and select Multimedia, then choose Voice recorder.
2. Touch  to begin recording.
3. Select Pause to pause the recording.
4. Choose Stop to end the recording.
5. Select  to listen to the recording.

Note: You can listen to all of the voice recordings you have saved by selecting Options and Album.

MEMO

A series of horizontal dotted lines for writing the memo content.