



CYON www.cyon.co.kr
| LG-KU4300 | **사용설명서**



사고나 위험을 미리 막기 위해 사용 전에 '안전을 위한 주의사항'을 반드시 읽고 정확하게 사용하여 주십시오. (2~6쪽)

사용설명서의 화면과 그림은 실물과 다를 수 있습니다.

주요 기능

메뉴 를 누른 후,  로 메뉴기능을 선택하세요.

1. SHOW

- 1.고객센터/요금조회 39쪽
- 2.검색 39쪽
- 3.생활편의서비스 39쪽
- 4.통화편의서비스 40쪽
- 5.문자/메일/메신저 41쪽
- 6.SHOW사이트접속 41쪽

2. 전화번호부

- 1.전화번호검색 42쪽
- 2.새번호등록 47쪽
- 3.단축번호관리 50쪽
- 4.그룹관리 51쪽
- 5.통화목록 53쪽
- 6.최근검색목록 53쪽
- 7.전화부이동/복사 54쪽
- 8.저장메모리선택 54쪽

3. 메시지

- 1.메시지작성 55쪽
- 2.문자채팅 59쪽
- 3.수신함 59쪽
- 4.발신함 63쪽
- 5.자동완성/돋보기 65쪽
- 6.문자컨텐츠함 66쪽
- 7.이메일 67쪽
- 8.문자보관함 67쪽
- 9.USIM문자함 68쪽
- 0.문자서비스Plus 68쪽
- *.스팸메시지 69쪽
- #.메시지환경설정 70쪽

4. 알람/일정

- 1.알람 71쪽
- 2.일정 73쪽
- 3.할일 75쪽
- 4.시간표 76쪽
- 5.D-Day 77쪽
- 6.메모 78쪽
- 7.음성메모 79쪽
- 8.비밀수첩 80쪽

5. 멀티미디어

- 1.TV 85쪽
- 2.카메라 93쪽
 - 사진/동영상촬영,
카메라앨범,
영상통화앨범,
사진편집,
핫코드,
사진업로드하기,
동영상업로드하기,
촬영설정초기화
- 3.뮤비스튜디오 109쪽
- 4.CYON게임 111쪽
- 5.뮤직 113쪽
- 6.블루투스 118쪽
- 7.컨텐츠탐색기 130쪽
- 8.텍스트뷰어 135쪽
- 9.이동식디스크 136쪽
- 0.Video 138쪽

숫자 버튼이나 볼륨()버튼 또는  를 이용하여 메뉴 기능을 선택할 수 있습니다.



6. 편의기능

- 1. 전자사전 141쪽
- 2. 지하철노선도 145쪽
- 3. 계산기 146쪽
- 4. 단위변환기 147쪽
- 5. 데이터통합검색 148쪽
- 6. 세계시간 149쪽
- 7. 스톱워치 150쪽



7. 소리

- 1. 벨소리/진동 151쪽
- 2. 벨/링접속 152쪽
- 3. 매너모드설정 152쪽
- 4. 자동에티켓설정 153쪽
- 5. 메시지수신음 154쪽
- 6. 효과음 155쪽
- 7. 부재전화알림 156쪽
- 8. 정시알림음 156쪽



8. 화면

- 1. 대기화면설정 157쪽
- 2. 상황별화면설정 164쪽
- 3. 그림나라접속 165쪽
- 4. 포토나라접속 165쪽
- 5. 외부화면설정 165쪽
- 6. Secret lighting 167쪽
- 7. 팝키패드 169쪽
- 8. 조명시간/밝기 169쪽
- 9. 글꼴 170쪽
- 0. 휴대폰테마 170쪽
- *. 다이얼숫자 171쪽



9. 휴대폰설정

- 1. 휴대폰잠금 172쪽
- 전화발신제한,
인터넷사용제한,
사생활보호, 전체잠금,
비밀번호변경
- 2. 통화설정 174쪽
- 전화받는방법,
영상통화설정,
전화거절메시지,
전화수신차단,
전화사용내역,
기본지역번호,
자동국제전화
- 3. 비행기모드 182쪽
- 4. **셀프지킴이** 182쪽
- 셀프통화,
셀프사이렌
- 5. 모션무음설정 183쪽
- 6. 에코절전모드 184쪽
- 7. Language 184쪽
- 8. 내휴대폰관리 185쪽
- 내휴대폰정보,
USIM설정,
메모리/초기화,
통신환경
- 9. 휴대폰시각설정 192쪽

* 빨간색으로 표시된 메뉴 기능은 자주 사용되는 기능을 표시했습니다.



마이메뉴로 바로 가려면  버튼을 누르세요.

(마이메뉴를 등록하려면 메뉴 화면에서 **마이메뉴**를 눌러 선택하세요.)

안전을 위한 주의사항

'안전을 위한 주의사항'은 제품을 안전하고 올바르게 사용하여 사고나 위험을 미리 막기 위한 것이므로 반드시 지켜 주시고, 사용설명서를 읽고 난 후 항상 볼 수 있는 장소에 보관하세요.

⚠ 경고 지시사항을 위반하였을 때, 심각한 상해나 사망이 발생할 가능성이 있는 경우



휴대전화가 물에 젖었을 경우, 건조하기 위해 휴대전화를 가열시킬 수 있는 곳(난로, 전자렌지 등)에 놓지 마세요. 폭발하거나 변형 또는 고장의 원인이 될 수 있습니다.

휴대전화 또는 배터리가 물이나 액체 등에 젖은 경우 리벨의 색상이 바뀝니다. 이 경우 제품 고장 시 무료 서비스를 받을 수 없으므로 휴대전화 사용 시 주의하세요. (리벨은 제품 내부에 부착되어 있습니다.)



온도가 높거나 습기가 있는 장소에서는 사용하지 마세요. (동작 온도 : $-20^{\circ}\text{C} \sim 50^{\circ}\text{C}$)

비에 젖거나 음료수 등을 흘리거나, 찜질방 등 고온/다습 환경에서 사용하게 되면 배터리 폭발의 원인이 되거나 고장의 원인이 될 수 있습니다. 배터리를 직사광선이 드는 자동차 유리창 부근 등 밀폐된 고온의 장소에 두지 마세요. 외관 변형, 고장 및 폭발 위험이 있습니다.



배터리의 접촉 단자(금속부위)에 목걸이, 열쇠, 동전 등의 전기가 흐르는 물체들로부터 연결되지 않도록 주의하고 동물이나 못 등 날카로운 것으로 배터리에 충격을 주지 마세요. 합선시킬 경우, 폭발 위험이 있으므로 절대 금하여 주세요.



반드시 지정된 전용 배터리와 액세서리, 소프트웨어를 사용하고 당사 휴대전화 이외에 다른 용도로 사용하지 마세요.

정품이 아닌 배터리와 액세서리 사용 시 수명이 단축되거나 폭발할 위험이 있으며, 불법(비정식) 소프트웨어 사용 시 휴대전화에 손상을 줄 수 있습니다. 이 경우 무료서비스를 받을 수 없습니다.

경고 지시사항을 위반하였을 때, 심각한 상해나 사망이 발생할 가능성이 있는 경우



휴대전화 및 충전기는 어린이 손에 닿지 않는 곳에 보관하세요.

배터리를 입에 넣거나 파손된 배터리를 사용할 경우 인체에 영향을 줄 수 있으며, 감전·전자파 노출의 위험이 있을 수 있습니다. 제품의 덮개류(이어마이크)를 비롯한 부품들을 어린이가 삼키지 못하게 주의하세요. 질식사나 식도걸림 등의 위험이 있습니다.



배터리 충전은 반드시 TTA Certified 인증을 획득한 표준형 충전기를 사용하여야 합니다.

TTA Certified 인증을 받지 않은 충전기 사용 시 배터리의 수명이 단축되거나 폭발할 위험이 있으며 휴대전화에 손상을 줄 수 있습니다. 이 경우 무료서비스를 받을 수 없습니다.



임의로 분해하거나, 충격을 주지 말고, 충전 중인 상태로 전화를 걸거나 받지 마세요.

감전, 누전 화재의 원인이 될 수 있습니다.

병원이나 비행기 등 휴대전화 사용이 금지된 장소에서는 사용하지 마세요.

병원 및 비행기 기기에 영향을 미칠 수 있습니다.



운전 중에는 매우 위험하오니 휴대전화를 작동하거나 전화번호를 찾는 등 휴대전화를 사용하지 마세요.

부득이한 경우 이어마이크 또는 핸즈프리 카 키트를 사용하거나, 차를 세운 후 통화하세요. 자동차 탑승 시 에어백 근처에 휴대전화를 두거나, 핸즈프리 카 키트를 설치하지 마세요. 에어백이 터지는 경우에 심각한 상해를 입을 수 있습니다.



폭풍, 천둥, 번개가 심하게 칠 때는 휴대전화 사용을 자제해 주시기 바라며, 전원코드와 충전기를 함께 뽑아 두세요. 낙뢰로 인해 심각한 상해를 입을 수 있으며, 화재가 발생할 수 있습니다.

안전을 위한 주의사항

⚠ 경고 지시사항을 위반하였을 때, 심각한 상해나 사망이 발생할 가능성이 있는 경우



적외선 통신을 할 때 적외선 창을 직접 쳐다보지 마세요. 적외선 창을 눈으로 보는 경우 시력 손상의 위험이 있습니다. 카메라 플래시 사용 시, 눈에 직접 빛을 쏘일 경우 눈에 무리가 오거나 실명을 할 수 있으니 주의하세요.

귀에 직접 대고 전원을 켜거나 끄지 마시고, 이어마이크 음량을 크게 한 상태로 장시간 음악을 듣거나 보행 중에 특히 횡단보도에서는 사용하지 마세요. 청각 장애의 원인이 될 수 있으며, 심각한 상해를 입을 수 있습니다.



전원 코드가 흔들리지 않도록 확실히 꽂아 주시고, 뺄 때는 코드를 잘 잡고 빼 주세요.

접촉이 불안정한 경우, 심선의 일부가 단선된 경우는 발열 발화의 원인이 될 수 있습니다.

전원코드를 손상(가공하거나, 무리하게 구부리거나, 비틀거나, 잡아 당기거나, 틈사이에 끼우거나, 가열하거나, 절단하거나) 시키지 말고, 콘센트 끼우는 부분이 헐거울 때에는 사용하지 마세요. 코드가 파손되어 화재, 감전의 원인이 될 수 있습니다. 전원코드 위에 무거운 것을 놓거나 기기 밑에 깔려 놓리지 않도록 하세요. 화재나 감전의 위험이 있을 수 있습니다.

휴대전화가 젖은 상태에서는 절대로 전원 버튼을 누르면 안되며, 젖은 손으로 휴대전화나 어댑터 또는 전원 코드를 만지지 마세요.



폭발 위험 지역에서는 휴대전화를 사용하지 마세요.

고주파용 기기에 영향을 미칠 수 있습니다. 주유 중에는 휴대전화를 꺼두는 것이 안전합니다.



휴대전화를 청소하기 위해 화학물질(알코올, 벤젠, 시너 등)이나, 세제 등을 사용하지 마세요. 화재가 발생할 수 있습니다.

휴대전화나 충전기를 청소할 때는 부드러운 헝겊으로 가볍게 닦아 주세요.

휴대전화용 목걸이가 전철 문, 자동차 문에 걸 경우 매우 위험하오니 주의하세요.

⚠ 주의 지시사항을 위반하였을 때, 경미한 상해나 제품 손상이 발생할 가능성이 있는 경우



통화 중에는 안테나 부위를 손으로 잡거나 신체 부위에 닿지 않도록 하세요.
장시간 통화 시 휴대전화에서 열이 발생되며, 통화 성능이 나빠질 수 있습니다.



먼지가 많은 장소에 설치하지 마시고, 전원 코드를 열기구에 근접하지 않도록 하세요.
청소 시 전원 코드를 빼고, 전원 플러그의 핀 부위에 먼지 등이 묻어있을 때는 깨끗이 닦아 주세요.
제품의 덮개류는 꼭 끼워 이물질(모래, 먼지, 담뱃재 등)이 들어가지 않도록 하세요.



신용카드, 전화카드, 통장, 승차권 등의 자성을 이용한 제품은 휴대전화 가까이 두지 마세요.
휴대전화 자기에 의해 정보가 훼손될 수 있습니다.
차량용 자석 거치대를 사용할 경우 휴대전화가 정상 동작하지 않을 수 있습니다.



진동 및 충격을 피하고, 사용하지 않을 때나 부재 시에는 전원 코드를 콘센트에서 뺀 후,
떨어뜨리지 않도록 안전한 곳에 보관하세요.
휴대전화를 심하게 떨어 뜨리거나, 두드리거나, 흔들지 마세요. 또한 주머니에 넣거나 허리 등에
차지 마세요.
휴대전화가 파손되어 다칠 우려가 있으며, 내부의 보드가 망가질 수 있습니다.



체질에 따라 알레르기 반응을 보일 수 있으므로 주의하세요.
휴대전화에 색을 칠할 경우 외관이나 화면이 훼손되거나 고장의 원인이 될 수 있습니다. 또 외관의
도료가 벗겨지거나 휴대전화 재질에 따라 알레르기 반응을 보일 경우 휴대전화 사용을 멈추고 의사와
상담하세요.

안전을 위한 주의사항

⚠ 주의 지시사항을 위반하였을 때, 경미한 상해나 제품 손상이 발생할 가능성이 있는 경우



긴급전화는 통화권 안에서만 가능하므로, 전원 및 통화가능 여부를 미리 확인하세요. 배터리는 주위의 이상현상(고온, 다습 등)이 있을 때는 자체의 보호 회로가 작동되어 휴대전화 전원이 중단됩니다. 이때에는 배터리를 휴대전화에서 뺀 후, 다시 끼워 사용하세요.



배터리를 사용하지 않고 장시간 방치할 때는 충전시킨 후, 실온에서 보관하세요. 장시간 방치 후 다시 사용하려면 완전히 충전한 후 사용하는 것이 좋으며, 배터리가 변형이 되었을 때에는 바로 배터리를 분리해 주시고 가까운 서비스 센터에 문의하세요. 너무 춥거나 더운 곳에서는 충전이 되지 않고 충전기가 적색으로 깜박입니다. 또한 충분히 충전된 배터리라도 자체 특성에 의해 전압이 낮아져 사용시간이 짧아질 수 있습니다.



휴대전화의 데이터는 별도로 기록/보관해 두세요. 사용자의 부주이나 제품의 고장 수리 시 또는 업그레이드 시, 부득이한 경우 휴대전화에 저장된 주요 내용이 지워질 수 있으니 중요한 번호는 미리 메모해 두세요. (벨소리, 문자/음성 메시지, 캐릭터, 사진/동영상 등이 초기화 될 수 있습니다.)



데이터 유실로 인한 피해는 제조업체가 책임지지 않으니 특별히 주의하세요. 공공장소에서 휴대전화를 사용할 경우, 진동으로 하는 등 타인에게 방해가 되지 않도록 하세요. 휴대전화 사용 시 극히 일부 전자/통신 제품이 전자파에 영향을 받을 수 있으므로 주의하시기 바라며, 사용설명서에 표기되지 않은 방법으로 휴대전화를 다른 장비에 연결하지 마세요.



본 휴대전화는 전자파 인체보호기준에 적합한 제품입니다. 사용자의 건강과 안전을 위해 LG에서 제공하는 정품을 사용하세요. 그렇지 않은 경우 안전을 보장하지 못할 수도 있습니다.

사용하기 전에

안전을 위한 주의사항	2~6
차례	7~9
기능버튼 설명	10~11
휴대전화 상태표시	12
기본 구성품, 별도 판매품	13
USIM 카드를 사용하려면	14
구성품을 사용하려면	15~16
충전하려면	17
충전 시간.....	18~19
배터리 사용시간	19
배터리 특징	20

전화기능

휴대전화 켜고 끄기	21
음성전화 걸기, 음성전화 받기 ...	22
최근 전화번호로 다시 걸기..	23~24
단축번호로 전화 걸기, 스피커폰 ...	25
음성통화 중 메뉴	26
영상통화기능	27~30
SHOW Call	31
멀티태스킹(동시작업) 기능	32
문자 입력방법	33~35
국제전화/go! 한글	36

SHOW

SHOW 인터넷	37
SHOW 다운로드팩, SHOW 비디오 ..	38
고객센터/요금조회, 검색, 생활편의서비스	39
통화편의서비스	40
문자/메일/메신저, SHOW사이트접속..	41

전화번호부

전화번호검색	42~46
새번호등록	47~49
단축번호관리	50
그룹관리	51~52
통화목록, 최근검색목록	53
전화부이동/복사, 저장메모리선택	54

메시지

메시지작성	55~58
문자채팅	59
수신함	59~63
발신함	63~64
자동완성/돋보기	65
문자컨텐츠함	66
이메일, 문자보관함	67
USIM문자함, 문자서비스Plus	68
스팸메시지	69
메시지환경설정	70

차례

알람/일정

알람	71~72
일정	73~74
할일	75
시간표	76
D-Day	77
메모	78
음성메모	79
비밀수첩	80

멀티미디어

TV를 이용하기 전에	81~84
TV	85~90
촬영하기 전에	91~92
카메라	93~108

사진/동영상촬영 93~98

카메라앨범	99~102
외장메모리앨범	103
영상통화앨범	103~104
사진편집	104~105
핫코드	106
사진업로드하기	107
동영상업로드하기, 촬영설정초기화 ..	108

뮤비스튜디오	109~110
CYON게임	111~112
뮤직	113~115
블루투스(Bluetooth®) 기능	116
블루투스 장치를 연결하여 사용하기 전에	116~117
블루투스On/Off	118
장치검색	118~119
등록장치목록	120
데이터전송	121~124
FTP사용모드	125
블루투스환경설정	125~129
컨텐츠탐색기	130~134
텍스트뷰어	135
이동식디스크	136~137
Video	138~140

편의기능

전자사전	141~145
지하철노선도	145~146
계산기	146
단위변환기	147
데이터통합검색	148

세계시간	149
스톱워치, 마이메뉴	150

소리

벨소리/진동	151
벨/링접속	152
매너모드설정	152~153
자동에티켓설정	153~154
메시지수신음	154
효과음	155
부재전화알림, 정시알림음	156

화면

대기화면설정	157~163
상황별화면설정	164
그림나라접속/포토나라접속	165
외부화면설정	165~166
Secret lighting	167~168
팝키패드, 조명시간/밝기	169
글꼴, 휴대폰테마	170
다이얼숫자	171

휴대폰설정

휴대폰잠금	172~174
전화발신제한, 인터넷사용제한 ..	172
사생활보호, 전체잠금	173
비밀번호변경..... 174	
통화설정	174~181
전화받는방법.....	174
영상통화설정.....	175~178
전화거절메시지	179
전화수신차단..... 179~180	
전화사용내역.....	180
기본지역번호.....	181
자동국제전화.....	181
비행기모드	182
셀프지킴이	182~183
셀프통화	182
셀프사이렌	183
모션무음설정	183
에코절전모드, Language	184
내휴대폰관리	185~191
내휴대폰정보.....	185
USIM설정	185~187
메모리/초기화.....	188~189
통신환경	189~191

휴대폰시각설정	192
---------------	-----

부록

외장메모리 카드를 휴대전화에 설치하려면	193
외장메모리 카드를 PC에 연결하려면	194
CYON PC 프로그램	195~196
MP3 다운로드/소프트웨어 업그레이드	197
고장이라고 생각하기 전에	198~200
휴대전화 규격 및 특성/정보 메모	201
고객 안내	202
제품보증서	203
FOR FOREIGNER (English Version)	204



사용자의 이해를 돕기 위해
버튼 모양을 변경하였습니다.

버튼 표시 방법

	(왼쪽/메뉴 버튼):	
	(오른쪽/전화부 버튼):	
	(왼쪽/영상통화 버튼):	
	(오른쪽/멀티스킹 버튼):	
	(O K 버튼):	
	(통 화 버튼):	
	(종 료 버튼):	
	(지움/이전 버튼):	
	(상하좌우 버튼):	
	(볼륨 버튼):	
	(카 메 라 버튼):	
숫자 버튼:		

기능버튼 설명

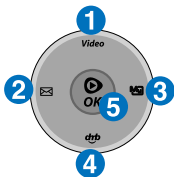

- 1 SHOW Video 기능을 이용할 때
- 2 메시지 기능을 이용할 때 (짧게 누름)
바로 메시지를 작성할 때 (길게 누름)
- 3 마이메뉴 기능을 이용할 때 (짧게 누름)
마이메뉴 편집화면으로 진입할 때 (길게 누름)
- 4 TV 기능을 이용할 때 (짧게 누름)
TV 채널에 접속할 때 (길게 누름)
- 5 메뉴를 선택할 때, SHOW 인터넷 기능을 이용할 때

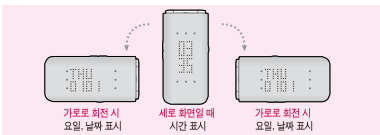

폴더가 닫혀 있고, 외부화면이 꺼진 상태에서 볼륨() 버튼을 누르면 위와 같이 표시되며 외부화면설정의 대기상태표시로 다양하게 변경할 수 있으며, 외부화면이 켜진 상태에서 휴대전화를 흔들면 외부화면표시가 흩어지면서 사라집니다.



- ① **메뉴 버튼**
대기화면에서 메뉴 목록으로 이동할 때
- ② **전화부 버튼**
대기화면에서 전화번호부 검색할 때 (짧게 누름)
대기화면에서 단축번호관리 이동할 때 (길게 누름)
전화수신 시 수신보류를 이용할 때
- ③ **SHOW Call 버튼**
대기화면에서 SHOW Call 기능을 이용할 때
- ④ **멀티태스킹 버튼**
실행중인 기능을 종료하지 않고 멀티태스킹 기능의 다른 메뉴를 이용할 때
- ⑤ **통화 버튼** : 전화를 걸거나 받을 때
대기화면에서 통화목록을 확인할 때
- ⑥ **전원 버튼** : 통화를 종료할 때
대기화면으로 이동할 때, 수신보류할 때 (짧게 누름)
전원을 켜거나 끌 때 (길게 누름)
- ⑦ **지움/이전 버튼** : 표시된 문자나 숫자를 지울 때,
이전 화면으로 이동할 때, 대기화면에서 SHOW 팝업 서비스를 이용할 때
- ⑧ **매너모드 설정/해제 버튼**
매너모드를 설정/해제할 때 (길게 누름)
- ⑨ **잠금 설정/해제 버튼**
전체 잠금기능을 설정/해제할 때 (길게 누름)
전체 잠금기능을 일시 해제하려면 **해제** 를 누른 후
비밀번호 4자리를 입력하세요.
- ⑩ **국제전화 및 go!/한글 URL 검색 버튼**
국제전화를 걸 경우 +기호를 입력할 때 (길게 누름)

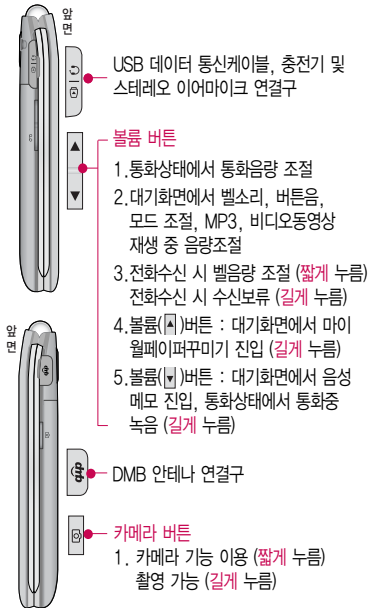

휴대전화 상태표시



대기화면이란? 폴더를 열거나 전원을 켰을 때 표시되는 첫 화면을 말합니다.

휴대전화 상태표시

	국내 WCDMA 서비스 상태의 신호세기		
	해외 WCDMA 로밍서비스 상태의 신호세기		
	해외 GSM 로밍서비스 상태의 신호세기		
	FreeZone 서비스 설정된 상태		
	비행기모드가 설정된 상태		
	음성전화 통화 상태		음성전화 통화 불가능 상태
	영상통화 가능 상태		영상통화 불가능 상태
	영상통화상태		
	문자메시지 수신 상태		MMS메시지 수신 상태
	전화벨 종류가 벨소리, 벨점점크게로 설정된 상태		
	전화벨 종류가 진동으로 설정된 상태		
	전화벨 종류가 벨과진동, 벨후진동, 진동후벨로 설정된 상태		
	전화벨 종류가 최대벨과진동으로 설정된 상태		
	전화벨 종류가 '무음'일 때, 전화벨 음량이 '꺼짐' 상태일 때		
	매너모드 기능이 설정된 상태		무음모드가 설정된 상태
	파워모드 기능이 설정된 상태		
	자동에티켓 매너모드 기능이 설정된 상태		
	자동에티켓 무음모드 기능이 설정된 상태		
	블루투스 기능이 설정된 상태		알람 기능이 설정된 상태
	외장메모리 카드가 장착된 상태		현재 사용중인 배터리 잔량 표시



전원절약을 위해 외부 입력이 없을 시 화면이 자동으로 꺼집니다. 조명시간을 변경하려면 조명 시간/밝기(169쪽)를 참조하세요.

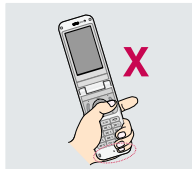

- 통화 중이거나 데이터 교환 중에 안테나가 내장된 아랫부분을 손으로 잡게 될 경우 통화 품질에 영향을 줄 수 있으므로 주의하세요.
- 휴대전화의 안테나 부분에 영향을 주는 금속 재질의 스티커 등 액세서리 사용시 통화 성능이 크게 저하될 수 있으니 주의하세요.

기본 구성품

사용설명서에 표시된 그림이나 사진은 모델의 구성에 따라 다를 수 있습니다.



휴대전화



사용설명서

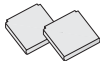

배터리(표준형)



USB 데이터 통신 케이블



DMB안테나



배터리 전용 충전거치대



스테레오 이어마이크
(20핀)

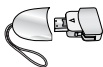

데이터 통신(USB) 및 충전 겸용 어댑터
*휴대전화와 충전기 또는 데이터 통신케이블(USB)을 연결하거나 충전할 때 사용하세요.

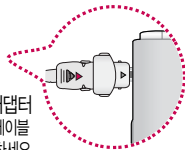

별도 판매품

배터리 / 배터리 전용 충전거치대 / 표준형 충전기 / 스테레오 이어마이크 / USB 데이터 통신 케이블 / DMB안테나 / 어댑터

안전을 위해 LG전자에서 제공하는 정품을 사용하시기 바라며, 추가 구입을 원할 경우 가까운 LG전자 서비스 센터에서 구입할 수 있습니다.



별도의 보호케이스류(스티커 부착 포함)를 사용하는 경우 통화 성능을 비롯한 다양한 문제가 발생할 수 있으니 규정된 제품외에는 사용하지 마세요.

휴대전화와 PC의 USB 포트를 연결할 때는 반드시 USB 2.0 케이블로 연결해야 합니다. USB 2.0 케이블을 이용하지 않을 시, 데이터 전송 중 문제가 발생할 수 있습니다.

USIM 카드를 사용하려면

이 휴대전화를 사용하려면 이동통신 서비스 사업자가 제공하는 USIM(Universal Subscriber Identity Module) 카드를 설치해야 합니다.

USIM 카드에는 내 휴대전화 번호 및 서비스 정보가 등록되어 있어 휴대전화에 USIM 카드 설치 후 사용한 통화료, 정보서비스 이용료 등은

USIM 카드에 등록된 사용자에게 부과됩니다. 도난, 분실 시 타인의 이용 가능성이 있으므로 분실되지 않도록 보관에 주의하세요. (도난이나 분실에 따른 피해는 당사에서 책임지지 않습니다.) USIM 카드를 다른 사람에게 양도하지 마세요.

휴대전화에 USIM 카드가 설치되어 있지 않은 경우 서비스를 사용할 수 없으며, 기능이 제한됩니다.

USIM 카드 관련 자세한 사항은 이동통신 서비스 사업자에게 문의하세요.

USIM(Universal Subscriber Identity Module) 카드 사용하기



주의

USIM 카드를 조심스럽게 떼어내세요.

굽힘이나 구부림, 자기 등에 의해 USIM 카드가 손상될 경우 USIM 카드에 저장된 파일이 지워지거나 휴대전화가 이상 동작할 수 있으므로 사용 시 주의하세요.

USIM설정을 하려면 185~187쪽을 참조하세요.

■ USIM카드를 구입하려면 이동통신 사업자 및 가까운 대리점에 문의하세요.

USIM 카드를 끼우려면

금속단자를 아래로 향하게 하고 '독' 소리가 날 때까지 화살표 방향으로 칩을 밀어 넣으세요.

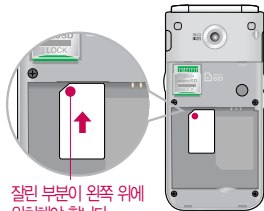

잘린 부분이 왼쪽 위에 위치해야 합니다.

USIM 카드를 빼려면

USIM 카드 뒷부분을 '독' 소리가 날 때까지 누른 뒤 화살표 방향으로 빼세요.

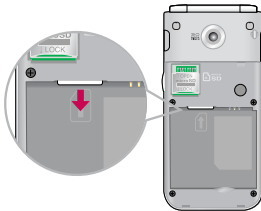

참고 배터리를 뺐 후 USIM카드를 넣거나 빼 주세요.

구성품을 사용하려면

배터리 끼우고 빼기

* 배터리 커버를 **빼려면**

배터리 커버 **윗부분**을 누른 상태에서 **화살표 방향으로** 밀어 주세요.

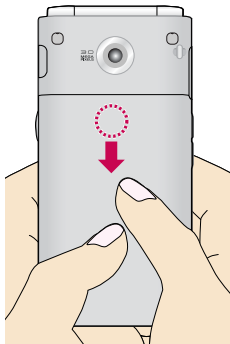

* 배터리 커버를 **끼우려면**

배터리 커버를 **홈**에 맞춘 후 **위로** 밀어 주세요.

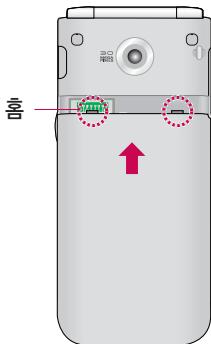

* 배터리를 **끼우고 빼려면**

배터리의 **접촉 단자(금속부위)** 부분을 접촉 단자에 맞춰 끼운 후 아래로 눌러 끼우고, 빼려면 **홈** 부분을 이용하여 배터리를 위로 들어 올려 빼세요.

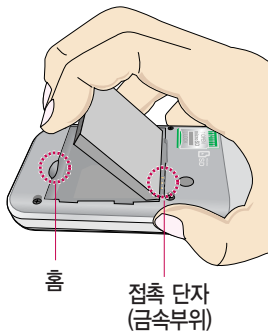

배터리를 휴대전화에서 빼기 전에 휴대전화의 전원을 반드시 끈 후, 배터리를 빼 주세요. (갑작스런 전원차단은 고장의 원인이 될 수 있습니다.)

구성품을 사용하려면

스테레오 이어마이크 사용하기

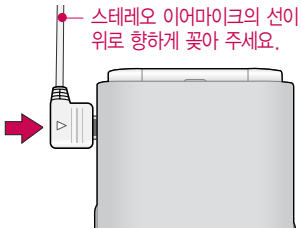

스테레오 이어마이크를 휴대전화에 꽂거나 뺄 때 무리한 힘을 가하지 마세요.

스테레오 이어마이크는 반드시 지정된 전용 스테레오 이어마이크를 사용하세요. (타 휴대전화와 호환되지 않을 수 있으며, 타 휴대전화에 연결하여 사용할 경우 손상을 가져올 수 있습니다. 또한 타 휴대전화에 제공된 스테레오 이어마이크를 연결하여 사용 시 오작동할 수 있으니 주의하세요.)

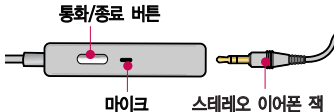

휴대전화에 이어마이크를 연결한 경우, 전화가 오면 스테레오 이어마이크의 통화/종료() 버튼을 누른 후 통화하세요. 통화를 마치려면 스테레오 이어마이크의 통화/종료() 버튼을 길게 누르세요.



별도의 휴대전화 보호 케이스를 사용할 경우 스테레오 이어마이크 잭이 휴대전화에 완전히 삽입되지 않을 수 있으며, 쉽게 빠지거나 오작동 및 잡음이 발생할 수 있으니 주의하세요.

휴대전화에 끼워서 충전하기

* 충전기를 뺄 경우, 그림처럼 양 옆을 누른 후 빼세요.



TTA Certified 인증()을 획득한 표준형 충전기를 사용하세요. LG전자에서 제공되는 정품이 아닌 경우 무료 서비스를 받을 수 없습니다. 충전 중 사용 시 감전의 우려가 있을 수 있으니 반드시 충전기와 분리 후 사용하세요.

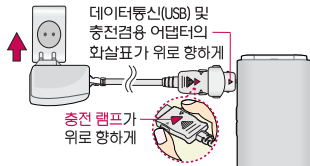

충전 거치대에 끼워서 충전하기

배터리를 끼우려면 : 충전 거치대를 열어 배터리의

① 접촉단자(금속부위)를 충전 거치대의 안쪽을 향하도록 맞춘 후 배터리를 넣고 충전 거치대를 닫으세요.

배터리를 빼려면 : 충전 거치대의 ② PUSH버튼을 눌러 충전 거치대를 연 후 배터리를 빼세요.

- 충전기나 배터리 단자의 취급에 주의하세요. 단자 이상 무리한 충전을 시도하지 마시고, 가까운 서비스 센터에서 수리를 받으세요. (화재의 위험이 있습니다.)
- 충전 거치대에 표준형 충전기를 끼울 때에는 반드시 충전 램프가 위로 향하게 한 후 꽂아 주세요. (역방향으로 꽂을 경우 치명적인 손상을 줄 수 있습니다.)

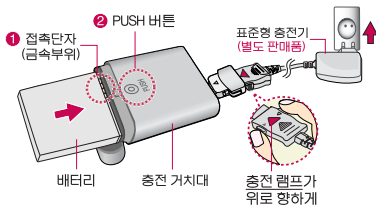

제품의 손상을 막으며, 오래 사용할 수 있도록 잘 읽고 올바르게 사용해 주세요.

표준형 충전기는 별도로 구입해야 합니다. 구입을 원할 경우 가까운 대리점 및 서비스 센터에 문의하세요.

충전 시간

충전 중 램프 상태

충전램프상태 \ 상태	충전 중	충전완료
충전램프	적색	녹색

1. 만약 계속해서 적색 램프가 깜박이면 배터리를 충전기에 잘못 꽂은 경우이므로 배터리를 빼낸 후 다시 끼워 보세요. 그래도 깜박이면 배터리를 빼고 접촉부를 깨끗이 닦은 후, 다시 충전하여 주세요. 4~5회 반복해도 정상적으로 동작하지 않으면 서비스 센터에 문의하세요.
2. 충전기의 충전램프가 녹색으로 바뀐 뒤(충전완료) 충전기에 휴대전화가 계속 연결되어 있어도 제품은 손상되지 않습니다.
3. 제품 구입 시에는 완전히 충전되어 있지 않으니 충분히 충전한 후 사용하세요.



충전 중 충전램프가 녹색으로 바뀐 상태에서도 충분한 충전(보상충전)을 위해서는 충전기에서 분리하지 마세요. 충전램프의 상태가 적색에서 녹색으로 바뀌면 배터리는 충전완료 상태입니다.

데이터 통신 및 충전 겸용 어댑터는 휴대전화 연결구에 바르게 꽂아 사용하세요. 휴대전화 사용 시 어댑터를 꽂아두면 연결구가 파손될 위험이 있으니, 어댑터를 사용한 후에는 반드시 휴대전화에서 분리해 주세요.



충전상태에 따라서 충전 시간이 달라질 수 있으며, 배터리가 구입했을 때보다 사용시간이 구입 시보다 반으로 짧아지면 새 배터리를 구입하여 사용하세요. (보증기간은 구입 후 6개월입니다.)

충전 시간/배터리 사용시간

충전에 걸리는 시간

구분	표준형 (900mAh)
시간	약 180분 이하

일정시간이 지나면 배터리의 손상을 방지하기 위해 전원이 자동으로 꺼집니다. 충전한 후 사용하세요.

배터리 충전



배터리 충전 필요

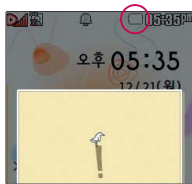

배터리 사용시간

[새 배터리 기준]

상태	배터리종류	표준형 (900mAh)
WCDMA	연속통화	약 150분 이상
	연속대기	약 150시간 이상
	영상 연속통화	약 90분 이상
BT	연속통화	약 120분 이상
	연속대기	약 150시간 이상
DMB 시청		약 120분 이상

사용시간 문제로 서비스 센터를 방문하려면?
방문 시 휴대전화, 충전기, 배터리를 지참해야
정확한 조치를 받을 수 있습니다.

소비자 보호원에서 제공한 기준에 따라 배터리 연속 통화시간과 대기시간은 당사의 실험실에서 실제 환경으로 측정된 수치이나, 사용형태에 따라 사용설명서의 수치와 다를 수 있습니다.



DMB 시청 시 배터리 사용시간은 스테레오 이어마이크를 사용한 경우의 사용시간입니다.

배터리 특징

배터리 특징

- 배터리 사용시간은 이동통신 사업자에서 서비스하는 형태, 사용 온도, 배터리 사용기간, 사용자의 유동성 등에 따라 달라집니다.
- 배터리는 소모품이므로 구입 시보다 사용시간이 점차적으로 단축됩니다.
사용시간이 구입 시보다 반으로 단축될 시 새 배터리를 구입하십시오. (보증기간은 구입 후, 6개월입니다.)
- 최첨단 리튬폴리머 또는 리튬이온 배터리 채용으로 완전히 방전하지 않고 충전하여도 배터리 수명에는 전혀 영향을 주지 않습니다.
- 휴대전화를 사용하지 않아도 배터리는 소모되며, 게임·인터넷 등의 부가 기능을 사용할 경우 또는 서비스가 되지 않는 지역에서 오랫동안 있을 경우에도 배터리 소모가 많아 대기시간이 급격히 짧아질 수 있습니다.
- 배터리를 휴대전화에서 빼기 전에 휴대전화의 전원을 반드시 끈 후, 배터리를 빼 주세요. (갑작스런 전원 차단은 고장의 원인이 될 수 있습니다.)



소모전류란?

휴대전화를 사용하기 위해서는 일정한 양의 전류가 필요합니다. 이 전류를 “소모전류”라 합니다. 소모전류가 과다하게 많은 휴대전화는 배터리의 사용 시간이 짧습니다. 서비스 센터에서 꼭 휴대전화의 소모전류를 확인하세요.



휴대전화를 처음 사용하세요?

이 페이지부터 천천히 따라 하세요.

사용에 꼭 필요한 기능들을 익힐 수 있습니다.

휴대전화 켜고 끄기

1. 켜려면

누름 (약 1초)

휴대전화를 켤 때/끄 때 나는 소리를 변경하려면 **메뉴** → **7** → **6** 누른 후, 로 전원켜기음/전원끄기음 선택 후, 또는 **종류** → 로 종류 선택, 크기 조절 후 누름 **|** 효과음(155쪽)을 참조하세요.

2. 끄려면

길게 누름 (약 3초)

매너모드()로 설정되어 있는 경우

휴대전화를 켤 때 : 전원켜기음이 설정되어 있으면 진동이 울리면서 켜지고, 전원켜기음이 해제되어 있으면 소리없이 켜집니다.

휴대전화를 끄 때 : 전원끄기음 설정과는 상관없이 소리없이 꺼집니다.



매너모드 상태에서 에코절전모드가 설정되어 있는 경우, 휴대전화를 켜고 끌 때 소모 전류 절약을 위해 진동이 울리지 않습니다.



휴대전화 사용 중 이상동작이 발생하거나 전원이 켜지지 않으면 배터리를 빼서 다시 끼운 후, 휴대전화를 켜 주세요. 다시 켤 때는 약 5초 정도 경과 후에 켜 주세요.

전화기능



스테레오 이어마이크가 휴대전화에 연결되어 있는 경우, 전화번호 입력 후  를 누르면 폴더를 닫아도 전화 연결은 종료되지 않습니다.

자주 사용하는 지역번호를 휴대전화에 설정해 두면, 지역번호를 누르지 않고 전화를 걸 수 있습니다.

기본 지역번호 181쪽 참조하세요.

음성전화 걸기

지역번호와 전화번호 입력 후  를 누르세요.

(번호를 지우려면  를 누르세요.)

메뉴로 메시지전송, SHOW Call, 전화번호저장, 발신번호숨김, 수동대기(W), 자동대기(P), 국제전화(+), 전화번호검색, 전화번호정보를 선택할 수 있습니다.

통화를 끝내려면  를 누르세요.



음성전화 받기

전화벨이 울리면  를 누르세요.

전화받는 방법 174쪽 참조하세요.

스테레오 이어마이크를 연결한 경우, 스테레오 이어마이크 통화/종료() 버튼을 누르고 통화하세요.

전화 수신이 불가능한 경우

볼륨() 버튼을 길게 누르거나 종료() 버튼, **보류** 를 누르면 수신을 보류할 수 있습니다. 이 상태에서 종료() 버튼이나 **끊기** 를 누르면 전화수신을 종료할 수 있습니다.

메시지 를 누르면 전화거절메시지 기능을 이용하여 상대방에게 메시지를 전송할 수 있습니다. **전화거절메시지 179쪽을 참조하세요.**

최근 전화번호로 다시 걸기



를 누른 후 로 걸고자 하는 전화번호 선택 후

를 누르세요. (최근 통화목록은 500개까지 저장 가능합니다.)

통화 중에 상대방의 전화번호를 메모하려면

통화 상태에서 숫자 버튼을 눌러 전화번호를 입력한 후 를 누르세요.

통화 중에 메모한 전화번호를 확인하려면

통화 종료 후 를 누르면 통화목록의 전체목록에서 메모한 전화번호를 확인할 수 있습니다. (표시)

를 누를 경우 보여지는 아이콘

	걸려온 전화 표시		수신된 문자 표시		부재 중 영상통화 표시
	내가 건 전화 표시		발신된 문자 표시		영상회의 표시
	부재 중 통화 표시		수신된 MMS 표시		삭제된 수신 문자표시
	통화 중 대기 표시		발신된 MMS 표시		삭제된 발신 문자표시
	통화 중 메모 표시		걸려 온 영상통화 표시		삭제된 수신 MMS표시
	수신차단 통화 표시		내가 건 영상통화 표시		삭제된 발신 MMS표시

전화기능

최근 전화번호로 다시 걸기





통화목록에서 수신/발신한 문자를 바로보기가 가능합니다. 메시지함에서 삭제하지 않고 저장된 문자의 경우 통화목록에서 **보기** 를 누르면 저장된 문자를 바로 보기가 가능합니다.

받은문자, 보낸문자에 저장된 문자를 USIM이동한 경우, 문자보관함에 저장된 문자를 다른폴더로 옮긴경우, 문자를 삭제한 경우는 삭제된 아이콘으로 변경됩니다.

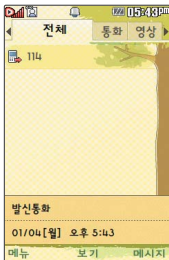
통화목록에서 문자항목을 삭제하여도 메시지함의 문자는 삭제되지 않습니다.



단축번호로 전화 걸기

대기화면에서 **전화부** 를 길게 눌러 단축번호관리로 이동한 후,
 로 걸고자 하는 전화번호를 선택한 후  를 누르세요.



대기화면에서 입력된 단축번호를 길게 눌러도 통화 가능합니다.

스피커폰

통화 상태에서  를 누르세요.

스피커폰 기능이 설정되면 화면에  이 나타납니다.

스피커폰 기능을 해제하려면  를 누르세요.

통화 중에 상대방의 목소리를 스피커로 크게 들을 수 있는 기능으로 회의와 같이 여러 사람이 같이 이야기하고자 할 때 사용하면 편리합니다.



스피커폰 기능을 해제하지 않고 휴대전화를 귀에 직접 대고 통화하면 소리가 크게 나므로 주의하세요.

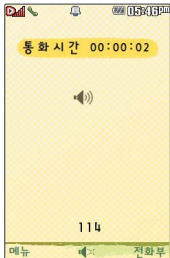

음성통화 중 메뉴

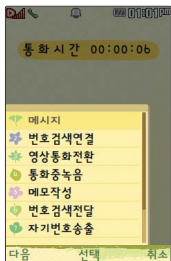

통화 중 배터리가 부족할 경우, 팝업 및 경고음으로 배터리 충전 여부를 알려줍니다.

통화 중 통화 음량을 조절하려면 볼륨(🔊) 버튼을 눌러 크기를 조절하세요.

음성통화 중 메뉴

음성통화 상태에서 **메뉴** → **↕** 를 눌러 메시지/번호검색연결/영상통화전환/통화중녹음/메모작성/번호검색전달/자기번호송출/내음성차단(내음성송출)/일정검색/통화일시중단(일시중단해제)을 선택할 수 있습니다.

1. 메시지 : 통화 중 메시지 기능을 실행할 수 있습니다.
2. 번호검색연결 : 통화 중에 전화를 끊지 않고도 다른 사람에게 전화를 걸 수 있습니다. '번호검색연결' 서비스를 이용하기 위해서는 이동통신 사업자의 관련 부가서비스에 가입해야 합니다.
3. 영상통화전환 : 음성통화 상태에서 영상통화로 전환할 수 있습니다.
4. 통화중녹음 : 통화 내용을 메모리 한도 내에서 녹음할 수 있습니다.
5. 메모작성 : 통화 중에 메모를 작성하여 저장할 수 있습니다.
6. 번호검색전달 : 통화 중에 전화번호부에 저장된 전화번호를 검색하여 상대방에게 문자메시지로 선택한 전화번호를 전송할 수 있습니다.
7. 자기번호송출 : 음성사서함으로 연결된 경우 연락받을 전화번호에 내 번호를 편리하게 남길 수 있습니다.
8. 내음성차단(내음성송출) : 통화 중에 잠시 자신의 목소리가 상대방에게 들리지 않게 하는 기능입니다.
9. 일정검색 : 통화 중 일정검색을 선택하여 등록된 일정을 확인할 수 있는 기능입니다.
0. 통화일시중단(일시중단해제) : 통화 중에 상대방과의 전화를 잠시 중단할 수 있습니다.

영상통화를 사용하기 전에

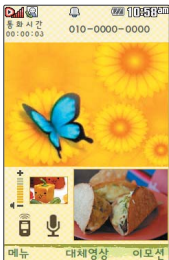

영상통화 기능이 있는 휴대전화를 가진 상대방과 휴대전화에서 서로의 얼굴을 마주 보며 통화할 수 있습니다.

영상통화 시 내 휴대전화와의 거리를 잘 조절하여 사용하세요. (30cm이내)

영상통화 시의 통화품질(화질, 음질 등)은 기지국의 상태에 따라 달라질 수 있습니다.

영상통화 중 주위의 소음이 심하거나 상대방의 말소리가 잘 들리지 않을 경우 휴대전화에 스테레오 이어마이크를 연결하여 통화하세요.



통화 중에 안테나가 내장된 부분을 손으로 잡게 될 경우 통화품질에 영향을 줄 수 있으므로 주의하세요.

영상통화 시 사용환경에 따라 전류소모가 많으므로 사용중인 배터리의 잔량표시가 급격히 변화될 수 있습니다.

영상통화기능

영상통화용 카메라 렌즈





영상통화를 사용하기 전에

영상통화 중 버튼 이용 방법

- 1 **메뉴** → 로 카메라설정, 사운드설정, 영상채팅, 대체영상, 캡처/녹화, 화면설정, 추가기능을 선택할 수 있습니다.
 - 2 로 상대방에게 내 영상 대신 대체영상이 보여지도록 설정할 수 있습니다. 다시 내 영상을 보여주려면 를 눌러 영상복구를 선택하세요.
 - 3 **이모션** → 로 다양한 애니메이션 선택 후 를 누르면 내 모습에 선택한 애니메이션이 나타납니다.
 - 4 볼륨() 버튼을 눌러 스피커 음량 조절
 - 5 카메라() 버튼을 짧게 누르면 상대 영상 캡처, 길게 누르면 상대 영상 녹화를 저장할 수 있습니다.
 - 로 내 모습의 밝기(노출) 조절
 - 로 내 모습의 줌 조절
- 영상통화 중 로 영상채팅진입





영상통화가 가능한 상태
이면 대기화면 상단에
 ,  표시됩니다.





통화 시 음량을 조절
하려면 볼륨()버튼을
누르세요.



영상통화 걸기

전화번호 입력 후  를 누르세요.

(전화번호를 지우려면  를 누르세요.)

전화번호 입력 시 영상통화가 가능한 전화번호를 입력해야 합니다.
영상통화가 지원되지 않는 전화번호이거나 상대방이 영상통화를 받을 수 없는
지역에 있는 경우 음성통화로 전환됩니다. ( ,  ,  ,  ,  로
영상통화설정 175~178쪽 참조하세요.)

전화연결이 되면 영상통화용 카메라 렌즈에 내 모습을 맞춘후 통화하세요.



상대방에게 내 모습 대신 대체영상을 보여주려면  를 누르세요.



통화를 끝내려면  를 누르세요.



영상통화 받기

“영상통화가 왔습니다.”라는 화면이 나타납니다.

 를 누르세요. ■ 전화받는방법 174쪽 참조하세요.

영상통화를 받기 전에 상대방에게 내 모습 대신 대체 영상이 보여지도록 설정하려면
 를 누르세요. 다시 내 모습이 보여지도록 설정하려면 다시 한번  를 누르세요.

전화 수신이 불가능한 경우  또는  를 누르면 전화 수신을 보류할 수
있습니다.

다시  또는  를 누르면 전화 수신이 거부됩니다.

영상통화기능

영상통화 중 메뉴

상대방과 영상통화가 연결된 상태에서 사용할 수 있는 메뉴입니다.

영상통화 중에 **메뉴** → 로 원하는 메뉴 선택 후

 →  누름

• 카메라설정, 사운드설정, 영상채팅, 대체영상, 캡처/녹화, 화면설정, 추가기능

1. 카메라설정 : 내화면 영상을 외부카메라로 전환하거나 야간모드(주간모드), 필터, 밸런스 기능을 설정할 수 있습니다.
2. 사운드설정 : 스피커끄기(스피커켜기), 내음성차단(내음성차단해제), 내음성/영상차단(내음성/영상켜기)으로 영상통화 중 사운드에 관한 설정을 할 수 있습니다.
3. 영상채팅 : 영상통화 중 영상채팅을 할 수 있습니다.(영상채팅은 별도의 요금이 추가되지 않습니다.)
4. 대체영상 : 대체영상은 영상통화앨범에 저장된 사진 및 동영상을 선택하여 내 모습을 대체할 영상을 선택할 수 있습니다.
5. 캡처/녹화 : 영상통화 중 상대방의 모습을 캡처하거나 녹화, 저장할 수 있습니다.( 를 짧게 누르면 상대 영상 캡처, 길게 누르면 상대 영상 녹화를 사용할 수 있습니다.)
6. 화면설정 : 영상통화 상태에서의 화면 구성을 설정할 수 있습니다.
7. 추가기능 : 영상통화 중 전화번호검색, 메시지작성, 일정검색, 음성통화 전환을 할 수 있습니다. 추가기능 이용 중에도 내 모습은 상대방에게 계속 전송됩니다.

영상녹화는 5분내에서 내장메모리의 한도까지 녹화 가능합니다.

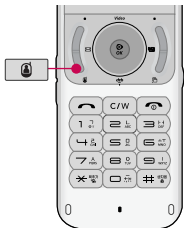

SHOW Call

대기화면에서 누름 ▶ 로 원하는 항목 선택

- 영상통화/채팅, 영상편지, 영상회의, SHOW통화앨범, SHOW사랑지수, SHOW콜중진담, 서비스설명



1. 영상통화/채팅 : 영상통화 또는 영상채팅을 할 수 있습니다.
2. 영상편지 : 영상메시지를 녹화하고, MMS로 수신자에게 전송할 수 있습니다.
3. 영상회의 : 최대 3명까지 동시 화상 그룹 통화를 할 수 있습니다.
4. SHOW통화앨범 : 영상통화한 내용을 자동으로 웹에 보관되게하고, 다시보기/꾸미기를 할 수 있습니다.
5. SHOW사랑지수 : 통화하는 상대방의 모습과 애정지수를 그래프로 같이 볼 수 있습니다.
6. SHOW콜중진담 : 통화하는 상대방의 모습과 진실지수를 그래프로 같이 볼 수 있습니다.
7. 서비스설명 : SHOW Call관련 서비스 설명과 최신서비스안내 및 요금 안내를 볼 수 있습니다.



멀티태스킹(동시작업) 기능



 를 눌러 현재 사용 중인 기능을 종료하지 않고 멀티태스킹(동시작업) 서비스의 다른 메뉴를 이용할 수 있습니다.

멀티태스킹(동시작업) 기능

현재 실행중인 기능을 종료하지 않고 휴대전화에서 지원되는 다양한 기능을 동시에 이용하려면  누름

- ▶  로 원하는 항목 선택 후  누름
- 전화기능, 메시지, 멀티미디어, SHOW, 알람/일정, 편의기능, 전화번호검색



멀티태스킹(동시작업) 서비스는 휴대전화 메모리의 한계 내에서만 사용할 수 있으며, 메모리가 부족하거나 동일한 하드웨어 자원을 사용하는 기능을 선택할 경우 실행되지 않습니다. 또한 멀티태스킹(동시작업) 작업 시 휴대전화 안정성에 영향을 줄 수 있는 기능이 실행되고 있는 경우(카메라, 영상 통화, 이동식디스크, PC Sync 등) 멀티태스킹(동시작업) 사용이 제한되며  를 눌러도 동작하지 않습니다.

멀티태스킹(동시작업) 서비스 사용 중 메모리 용량이나 성능이 부족할 경우 단절 현상이나 속도가 느려지는 현상이 나타날 수 있습니다.

문자 입력방법

- 를 눌러 상하좌우로 이동할 수 있으며, 원하는 글자를 수정하거나 삽입할 수 있습니다.
- 이미 입력한 글자 사이에 빈 칸을 넣으려면 → → 를 누르고, 다음 글자가 빈 칸이면 를 누르세요.
- 문자 입력 중 를 누르면 커서 앞의 글자가 한 자씩 지워집니다. (를 길게 누르면 한 글자씩 빠르게 지워집니다.)

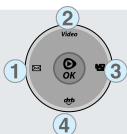

상 : ② 번 버튼 누름 좌 : ① 번 버튼 누름
 하 : ④ 번 버튼 누름 우 : ③ 번 버튼 누름

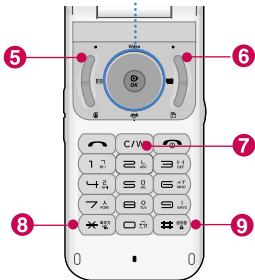

- ⑤ 를 눌러 기호/이모티콘, 사진첨부, 입력취소
- ⑥ 를 눌러 한글(), 기호(), 숫자(), 영문 소문자(), 영문 대문자() 선택
 숫자 버튼 로 .,?! 를 입력하려면
 를 눌러 영문 소문자(), 영문 대문자() 선택 후 입력
- ⑦ 를 눌러 지움
- ⑧ 을 눌러 획추가 선택
- ⑨ 을 눌러 쌍자음 선택

문자 입력방법

한글 문자입력표

자판에 표시되어 있지 않은 자음과 모음은 * 획추가와 # 쌍자음을 사용하여 입력하세요.

* * : 획추가 # : 쌍자음



사용자의 이해를 돕기 위해 버튼 모양을 변경하였습니다.

자음	버튼	자음	버튼	자음	버튼
ㄱ	1 ㄱ	ㄴ	4 ㄴ	ㄷ	7 ㄷ → * → *
ㅋ	1 ㄱ → *	ㄷ	5 ㄷ	ㅌ	7 ㄷ → #
ㆁ	1 ㄱ → #	ㄹ	5 ㄹ → *	ㅎ	7 ㄷ → * → #
ㄴ	2 ㄴ	ㅍ	5 ㅍ → * → *	ㅇ	8 ㅍ
ㄷ	2 ㄴ → *	ㅂ	5 ㅍ → * → #	ㅎ	8 ㅍ → *
ㅌ	2 ㄴ → * → *	ㅅ	7 ㅅ		
ㄷ	2 ㄴ → * → #	ㅈ	7 ㅅ → *		

모음	버튼	모음	버튼	모음	버튼
ㅏ	3 ㅏ	ㅓ	6 ㅓ → 6 ㅓ → *	ㅑ	6 ㅓ → 3 ㅏ
ㅓ	3 ㅏ → *	ㅡ	0 ㅡ	ㅕ	6 ㅓ → 3 ㅏ → 9 ㅣ
ㅕ	3 ㅏ → 3 ㅏ	ㅣ	9 ㅣ	ㅗ	6 ㅓ → 9 ㅣ
ㅑ	3 ㅏ → 3 ㅏ → *	ㅗ	3 ㅏ → 9 ㅣ	ㅛ	6 ㅓ → 6 ㅓ → 3 ㅏ
ㅓ	6 ㅓ	ㅛ	3 ㅏ → * → 9 ㅣ	ㅜ	6 ㅓ → 6 ㅓ → 3 ㅏ → 9 ㅣ
ㅕ	6 ㅓ → *	ㅝ	3 ㅏ → 3 ㅏ → 9 ㅣ	ㅠ	6 ㅓ → 6 ㅓ → 9 ㅣ
ㅗ	6 ㅓ → 6 ㅓ	ㅞ	3 ㅏ → 3 ㅏ → * → 9 ㅣ	ㅡ	0 ㅡ → 9 ㅣ

한글 입력방법

예) “싸이언”을 입력하려면



한번 누르면
첫번째 문자

두번 누르면
두번째 문자



싸이아

싸이어

싸이언

영문 입력방법

예) “LG”를 입력하려면



기호/^.(이모티콘) 입력방법

* 메모 입력 시 나타나는 화면입니다.

[메뉴]를 누른 후 [↕]로 기호/이모티콘을 선택하거나 기호([☑])를 선택하여 기호, 이모티콘(T.T, (^-^)) 등을 선택하여 입력할 수 있습니다.

예) “♥”를 입력하려면

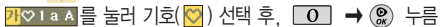

예) “*^.*”를 입력하려면



기호를 사용하여 문자메시지를 보낼 경우, 상대방의 휴대전화 종류에 따라 동일한 모양으로 전송되지 않을 수 있습니다. (예 : 일반기호11(☹) 등)



국제전화/go! 한글

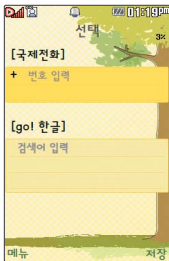

국제전화/go! 한글

국제전화

대기화면에서
[0] 길게 누름



전화번호 입력 후  를
누르면 국제 전화가 가능합니다.

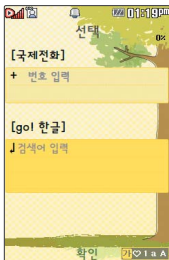









go! 한글

대기화면에서
[0] 길게 누름
↓ 로 이동 후



검색을 원하는 문자 입력한 후

-    를 눌러 한글() , 기호() , 숫자() , 영문소문자() , 영문 대문자() 선택

 를 누르면 해당 서비스로
접속됩니다.

■ 무선 인터넷상의 관련 정보를 검색하는 기능으로 서비스 이용 시
사용료가 부과됩니다.



초기화면은 사업자의 보다는 서비스 제공을 위하여 바뀔 수 있습니다.

[메뉴] → 환경 설정에 프록시 서버등의 설정이 기본값으로 설정되어 있습니다. 설정이 정확하지 않을 경우 이상동작을 일으킬 수 있으니 주의하세요.

프록시 서버 :

ktfkunproxy.magicn.com

포트 : 9090

SHOW 인터넷

대기화면에서 누름

로 SHOW 인터넷 선택 후

누름

브라우저가 실행되어 해당서비스로 접속됩니다.

로 원하는 항목 선택 후

누름

SHOW인터넷 기능은 원하는 정보(폰꾸미기/영상/게임/문자/포탈/FUN/금융/음악/위치/쇼핑/생활)를 휴대전화로 조회 및 검색할 수 있습니다. 자세한 내용은 SHOW인터넷 홈페이지(<http://www.show.co.kr>)를 참고하세요.

무선인터넷에 접속한 후 **[메뉴]**로 여러가지 기능을 선택할 수 있습니다.

로 이동, 히스토리, 즐겨찾기, 도구, 설정을 선택 후 로 원하는 항목을 선택할 수 있습니다.

무선인터넷 접속 후 간단한 버튼 사용방법

[C/W] 인터넷 진행상태 : 중지하는 기능입니다. 한줄씩 위, 아래로 이동합니다.
 인터넷 대기상태 : 이전 메뉴로 이동합니다. 선택된 기능을 실행합니다.

SHOW 다운로드팩/SHOW 비디오



재미있는 휴대전화 게임에서 증권, 채팅, 테마화면 등 유익한 프로그램을 언제든지 휴대전화로 다운로드해 사용할 수 있습니다.

자세한 내용은 SHOW 인터넷 홈페이지(<http://www.show.co.kr>)를 참조하세요.

SHOW 다운로드팩

- 대기화면에서 누름 로 원하는 항목 선택 후
- 로 SHOW다운로드팩 누름
- 선택 후 누름 누름
- 다운로드/환경설정



1. 다운로드 : 브라우저에 접속하여 여러가지 콘텐츠를 다운로드할 수 있습니다.
2. 환경설정 : 화면 모드 변경, 메모리 관리 등 보관함의 환경을 취향에 따라 설정할 수 있습니다.

이동통신 사업자의 서비스 사정에 따라 메뉴가 변경될 수 있으며, 다운받은 콘텐츠는 보관함에서 확인할 수 있습니다. 다운로드 받은 어플리케이션 사용 중 네트워크 이용 시 또는 게임 내의 아이템 구매 시 비용이 부과될 수 있습니다.

SHOW 비디오

- 대기화면에서 누름 브라우저가 실행되어 해당 서비스로 접속됩니다.
- 로 SHOW비디오 선택 후
- 누름 또는 대기화면에서 로 원하는 항목 선택 후
- 길게 누름 누름

이동통신 사업자의 서비스 사정에 따라 메뉴가 변경될 수 있으며, 다운받은 콘텐츠는 보관함에서 확인할 수 있습니다.

메뉴, 1, 1



자세한 사용법은
홈페이지 <http://cs.show.co.kr>를
참고하세요.

고객센터/요금조회

메뉴, 1, 1로
고객센터/요금조회 선택

▶ ▲▼로 원하는 항목 선택 후

Ⓞ 누름

- 실시간요금조회, 멤버십/마일리지, 나의요금제, 가까운지점찾기, 쇼킹제휴팩, 고객센터전화하기

검색

메뉴, 1, 2로
검색 선택

▶ 원하는 검색어를 입력 후 Ⓞ 누름



검색어를 입력하여 뉴스, 음악, 동영상, 폰꾸미기, 지식, 블로그 등을 통합하여 검색할 수 있습니다.

생활편의서비스

메뉴, 1, 3로
생활편의서비스 선택

▶ ▲▼로 원하는 항목 선택 후

Ⓞ 누름

- 오늘의뉴스, 오늘의날씨, 오늘의증시, 실시간교통정보, 버스/지하철정보, 통화료무료존

SHOW

메뉴, 1, 4



통화편의서비스

메뉴, 1, 4 로

통화편의서비스 선택

▶  로 원하는 항목 선택 후

 누름





1. 부가서비스안내(무료) : KT의 대표적인 음성/영상 부가서비스를 조회하고 가입할 수 있습니다.
2. 링투유설정 : 음악이나 각종 효과음을 통화연결음으로 지정할 수 있습니다.
3. 착신전환 : 걸려오는 전화를 지정한 유/무선 번호로 자동으로 연결할 수 있습니다.
4. 통화중대기 : 통화 중 다른 전화가 걸려올 경우  를 누르면 나중에 걸려온 전화로 연결됩니다.
5. 자동연결 : 걸려 온 전화를 받을 수 없는 경우 미리 지정한 다른 유/무선 번호로 자동 연결할 수 있습니다.
6. 통합사서함 : 휴대전화가 꺼져 있거나 걸려온 전화를 받을 수 없을 때 상대방이 나에게 음성/영상 메시지나 연락번호를 남기면 통합사서함을 통해 확인할 수 있습니다.
7. 소미 : 직접 꾸민 이미지를 수신자의 휴대전화로 보여주는 기능입니다. 자세한 내용은 서비스 안내를 누르시면 해당 서비스로 접속하여 확인할 수 있습니다.
8. SHOW Call : 영상통화와 관련된 서비스를 사용할 수 있습니다.(31쪽 참조)
9. 영상링투유 : 영상전화 연결 시 수신자가 설정한 음악이나 각종 효과음을 발신자에게 보여줄 수 있습니다.

메뉴, 1, 5



문자/메일/메신저



메뉴, 1, 5 로
문자/메일/메신저 선택

- ▶  로 원하는 항목 선택 후
-  누름

- 메시지메니저, 문자꾸미기, 포탈메일, 모바일메신저, 메신저다운로드

SHOW사이트접속

메뉴, 1, 6 로
SHOW사이트접속 선택

- ▶  로 원하는 항목 선택 후
-  누름

- SHOW인터넷, SHOW비디오, SHOW다운로드팩, SHOW팝업, SHOW위젯, 도시락



SHOW팝업은 SHOW팝업 콘텐츠를 다운받아 휴대전화에 저장한 후 휴대전화 바탕화면에 생긴 아이콘을 이용하여 원하는 서비스를 바로 사용할 수 있는 기능입니다.

전화번호부

메뉴, 2, 1



대기화면에서 **전화부**를 누르면 바로 **전화번호 찾기 메뉴**를 이용할 수 있습니다.

전화번호검색

메뉴, 2, 1

전화번호검색 선택

저장된 전화번호가 있는 경우

▲로 원하는 이름 선택

▶ 저장된 내용을 확인하려면

OK 누름

▲로 저장된 내용 확인

저장된 내용을 편집하려면 OK 누름





대기화면에서 **전화부**를 누른 후, 찾고자 하는 **이름의 첫째 자음**(감동이 : ㄱㄷㅇ)이나, **전화번호** 일부(1자 이상) 또는 **이메일 주소**의 일부(1자 이상)를 입력한 후, **OK**을 누르면 간편하게 검색결과를 확인할 수 있습니다.

저장된 전화번호가 있는 경우 ▲로 원하는 이름 선택 후 **메뉴** → ▲로 메시지전송, SHOW Call(영상통화/채팅/영상편지/영상회의/SHOW통화앨범/SHOW사랑지수/SHOW콜중진담/서비스설명), 추가, 삭제, 편집, 다중선택(#), 전체삭제, 이동/복사(블루투스전송/USIM으로이동/USIM으로복사), 보기방식 변경, 저장위치보기변경을 선택할 수 있습니다.

전화부, , 메뉴



대기화면에서 전화번호 입력 후  을 눌러도 새 번호를 등록할 수 있습니다.

 로 저장/기존이름에 추가 선택 후  를 누르세요.

전화번호검색

메시지전송

전화부, , 메뉴,  로 메시지전송 선택

자세한 이용방법은 메시지작성(55~58쪽)을 참조하세요.

SHOW Call

전화부, , 메뉴,  로   로 원하는 항목 선택 후  누름

- 영상통화/채팅, 영상편지, 영상회의, SHOW통화앨범, SHOW사랑지수, SHOW클럽진담, 서비스설명

자세한 이용방법은 SHOW Call(31쪽)을 참조하세요.

추가

전화부, , 메뉴,  로 추가 선택

자세한 이용 방법은 새번호등록(47~49쪽)을 참고하세요.

전화번호부

전화부, , 메뉴



전화번호검색

삭제

전화부, , 메뉴,  로 ▶  로 예/아니오 선택 후 삭제 선택  누름

편집

전화부, , 메뉴,  로 편집 선택

! 자세한 이용방법은 새번호등록(47~49쪽)를 참조하세요.

다중선택(#)

전화부, , 메뉴,  로 ▶  로 선택() / 해제()
(# 을 눌러도 다중선택 가능)

 로 원하는 이름 선택

메뉴 →  로 원하는 항목 선택

- 메시지전송, 영상회의, 삭제, 그룹이동, 전체선택, 전체해제, 보기방식변경, 저장위치보기변경

전화부, , 메뉴



전화번호검색

전체삭제

전화부, , 메뉴,  로 ▶  로 삭제위치선택 선택 후
전체삭제 선택  누름

• 휴대폰, USIM, 휴대폰과 USIM, 취소
비밀번호 4자리 입력



처음 전체삭제를 선택했을 시 새비밀번호 입력을 요청하는 화면이 나옵니다.
새로운 비밀번호를 입력하여 주세요.

이동/복사

전화부, , 메뉴,  로 ▶  로 원하는 항목
이동/복사선택 선택 후  누름

• 블루투스전송, USIM으로이동,
USIM으로복사

전화번호부

전화부, , 메뉴





전화번호검색

보기방식변경

전화부, , 메뉴,  로

보기방식변경 선택 후

 누름

▶  로 원하는 방식 선택 후
 누름

- 그룹별보기, 자음별보기, 사진별보기, 저장순보기





사진별보기, 저장순보기는 저장위치보기변경이 휴대폰일 때에만 나타납니다.

저장위치보기변경

전화부, , 메뉴,  로

저장위치보기변경 후

 누름

▶  로 원하는 방식 선택 후
 누름

- 휴대폰과 USIM, 휴대폰, USIM



원하는 저장 메모리를 선택하여 해당 메모리에 저장된 전화번호를 확인할 수 있습니다.



저장 메모리의 위치는 기본적으로 휴대전화로 설정되어 있습니다.

휴대전화의 내장 메모리에 저장하려면 '휴대폰'을 선택하고 USIM 카드 메모리에 저장하려면 'USIM'을 선택하세요.

저장 메모리가 'USIM'인 경우 이름, 전화번호 2개, 단축번호, 그룹, E-Mail만 저장 가능합니다. (단, USIM의 종류에 따라 다를 수 있음)

새번호등록

* 다음 칸으로 이동하려면 를 누르세요.

메뉴 , **2** , **2** 로

새번호등록 선택

저장메모리 위치를 변경하려면

로 저장메모리 선택 후

로 휴대폰/USIM 선택

전화번호 입력

최대 5개의 전화번호를 저장할 수 있습니다.

[단축] 으로 단축번호 지정

전화번호를 3자리 이상 입력해야 단축번호를 지정할 수 있습니다.

로 원하는 단축번호 선택 후

누름

▶ 이름 입력

(휴대폰인 경우)한글 20자, 영문 40자 까지 입력할 수 있습니다.

(USIM인 경우)한글 8자, 영문 16자 까지 입력할 수 있습니다.(단, USIM의 종류에 따라 다를 수 있습니다.)

문자 입력방법(33~35쪽) 참조

▶ 그룹 지정

또는 **[종류]** → 로 원하는 그룹을 선택할 수 있습니다.

• 그룹미지정/가족/친구/직장/거래처

항목추가

[추가] → 로 사진설정, 외부화면 설정, Secret lighting설정, 이메일, 메신저ID, 메모, 생일, 개인벨, 공개 여부, 랭킹설정 선택 후 **[완료]** 누름 (선택 /해제)

전화번호부



사진설정/개인벨을 설정한 경우, 전화가 오면 지정된 수신화면과 멜로디가 울립니다. (발신번호표시 신청 시)

전화번호부에 2,000명까지 등록할 수 있으며, 여러가지 원인으로 삭제될 수 있으니 **중요한 전화번호는 꼭 별도의 메모를 해주세요.**

Mobile Sync III 프로그램 이용하면 쉽게 휴대전화의 전화번호 데이터를 받아들 수 있습니다. **CYON PC 프로그램 (195쪽)**을 참조하세요.

새번호등록

* 다음 칸으로 이동하려면 를 누르세요.

항목을 추가한 경우

사진설정

- 을 눌러 카메라앨범을 선택하여 저장된 사진을 선택하거나 사진촬영을 선택하여 촬영한 사진을 설정할 수 있습니다.
- 지정된 수신화면을 해제하려면 를 누르세요.



외부화면설정

- 또는 → 로 원하는 항목을 선택할 수 있습니다.

Secret lighting설정

- 로 미지정/지정 선택 (지정 선택 시)
- 로 Secret lighting과 외부화면 표시/Secret lighting only 선택

표시패턴

- 로 Default pattern/해제 선택



이메일/메신저ID 입력

원하는 이메일 입력 후 → 로 눌러 .COM 선택 후, 로 원하는 메일 주소를 선택하세요.

생일 입력

로 생일미지정/양력/음력 선택
 로 월/일 선택 후, 숫자 버튼으로 날짜 입력



새번호등록

* 다음 칸으로 이동하려면 ▼를 누르세요.

개인벨 지정

◀▶ → ⬇ 또는 종류 → ⬇로 원하는 벨소리 선택 후 OK 누름

공개 여부 선택

◀▶로 공개/비밀 선택

랭킹설정 선택

◀▶로 랭킹해제/랭킹설정 선택

▶ 메모 입력 후 OK 누름

한글 40자, 영문 80자까지 입력할 수 있습니다.

대표번호 선택 후 OK 누름

2개 이상 전화번호를 입력한 후 저장할 경우 ▶로 대표번호를 선택해야 하며, 전화를 걸 때 선택한 번호로 바로 연결되는 편리한 기능입니다.



랭킹기능은 전화번호부에 랭킹멤버로 지정된 항목에 대한 통화/메시지 빈도를 통계를내어 순위를 매겨 보여주는 탭입니다.(통화목록에 있는 항목에 한해서 통계냅니다.)

〈통계조건〉

1. 랭킹에 지정되는 한 개의 번호는 해당 전화번호 저장 시 설정했던 대표번호입니다.
2. 전화번호부에서 변경된 정보는 지정된 랭킹멤버의 정보와 연동됩니다.
3. 전화번호가 변경되어 랭킹멤버의 지정번호도 따라 바뀔 때, 랭킹은 0부터 집계가 다시 시작됩니다.(통화목록에 바뀐번호가 있을 경우에는 기존 통화목록에 있는 바뀐 번호도 집계합니다.)
4. 전화번호부에서 랭킹멤버로 설정된 번호의 이름만 변경될 경우에는, 이전의 통계는 유지된 채 집계는 누적됩니다.

전화번호부

메뉴, 2, 3



대기화면에서 **전화부**를 길게 누르면 간편하게 '단축번호관리' 목록을 확인할 수 있습니다.

전화번호부에 저장되어 있는 번호 중 자주 사용하는 전화번호를 단축번호에 등록시킨 후, 간편하게 전화를 걸 수 있는 기능입니다. (01~99번까지 저장 가능)

단축번호관리

메뉴, 2, 3 로 단축번호관리 선택

◀▶ 로 원하는 번호 선택 후

OK 누름

▶ 전화번호부에 저장된 번호 검색 원하는 전화번호 선택 후

OK 누름

지정된 단축번호를 해제하려면

◀▶ 로 원하는 단축번호 선택 후 [해제] → ▶▶ 로 '예' 선택 후 OK 을 누르세요.

단축번호가 지정된 전화번호를 다른 단축번호로 이동하려면

◀▶ 로 이동시킬 단축번호 선택, [이동] 을 누른 후 ▶▶ 로 비어 있는 단축번호를 선택한 후 OK 을 누르세요.

- 저장된 단축번호가 있는 경우 ▶▶ 로 원하는 번호 선택 후 [] 를 눌러 통화하거나 [메뉴] → ▶▶ 로 '메시지전송/전체해제' 를 선택할 수 있습니다.
 1. 메시지전송 : 선택된 번호로 메시지를 전송할 수 있습니다. (메시지작성 55~58쪽 참조)
 2. 전체해제 : 저장된 모든 단축번호를 해제합니다.
- 단축번호가 35번일 경우 대기화면에서 [3] → [5] → [] 를 누르거나, [3] (짧게) → [5] (길게)를 눌러 통화할 수 있습니다.

메뉴, 2, 4



그룹관리

* 다음 칸으로 이동하려면 를 누르세요.

메뉴, 2, 4 로

그룹관리 선택

- 새 그룹을 추가하려면 누름
- 저장된 그룹을 편집하려면 로 원하는 그룹 선택 후 → 누름

▶ 그룹명 입력

- 그룹명을 자유롭게 정할 수 있습니다. (한글 20자, 영문 40자 이내)
- 수정하려면 를 누르세요.

외부화면설정

- → 로 원하는 외부화면 선택

Secret lighting 설정

- 로 미지정/지정 선택 (지정 선택 시)
- 로 Secret lighting과 외부화면 표시/Secret lighting only 선택

표시패턴

- 로 Default pattern/해제 선택

▶ 그룹벨/메시지음 지정

- → 또는 → 로 원하는 항목 선택
- 해제하려면 를 누르세요.



그룹관리에서 Secret lighting only로 설정된 경우에도 번호별 설정/새번호등록에서 외부화면 설정이 된 경우라면 개인별에서 설정된 외부 LED가 표시됩니다.

▶ 다음장에 계속

전화번호부

메뉴, 2, 4



그룹관리

그룹 인원 설정

- 그룹 인원을 추가하려면
[추가] → [방향키] 로 전화
번호부에 저장된 번호 선택
후 [완료] → [OK] 누름
(선택 : / 해제 :)
- 그룹인원을 해제하려면
[추가] → [방향키] 로 선택된
상태()의 이름 선택
후 [OK] 누름(표시됨)
→ [완료] 누름



그룹 수신화면 지정

- [지정] 을 눌러 카메라앨범을 선택
하여 저장된 사진을 선택하거나
사진촬영을 선택하여 촬영한
사진을 설정할 수 있습니다.
- 지정된 사진을 해제하려면
[해제] 를 누르세요.



그룹벨을 설정한 전화번호의 경우, 선택한 벨소리로 전화벨이 울리게 됩니다.



대기화면에서  를 누르면 간편하게 '최근 통화목록'을 확인할 수 있습니다.

최근검색목록은 20개 까지 저장됩니다.

최근 전화번호부 상에 저장된 번호를 검색한 결과가 최근검색목록에 저장되어 있어 검색결과를 다시 보고 싶은 경우 편리하게 확인할 수 있습니다.

통화목록

메뉴, **2**, **5** 로
통화목록 선택

 로 원하는 항목 선택

- 전체/통화/영상통화/메시지/발신/수신/부재중/인터넷/랭킹



 로 내용 확인 후

 누름

- **메뉴** →  로 원하는 항목 선택

최근검색목록

메뉴, **2**, **6** 로
최근검색목록 선택



 로 원하는 항목 선택 후

 누름

선택한 항목의 검색결과를 보여줍니다.

메뉴 →  로 원하는 항목 선택

전화번호부

USIM 카드 메모리에 저장된 전화번호 전체 내용을 휴대전화의 내장 메모리로 이동하거나 복사한 후 저장하거나, 휴대전화의 내장 메모리에 저장된 전화번호 전체 내용을 USIM 카드 메모리로 이동하거나 복사한 후 저장할 수 있습니다.

전화부이동/복사

메뉴, **2**, **7** 로
전화부이동/복사 선택

▶  로 원하는 항목 선택

 누름

- USIM → 휴대폰이동, 휴대폰 → USIM이동, USIM → 휴대폰복사, 휴대폰 → USIM복사, 휴대폰 → 외장메모리, 외장메모리 → 휴대폰

휴대폰 → USIM 이동/복사 중에 USIM의 메모리 용량에 따라서 일부 데이터 (예 : 이메일)가 유실될 수 있습니다.

저장메모리선택

메뉴, **2**, **8** 로
저장메모리선택 선택

▶  로 원하는 항목 선택

 누름

- 휴대폰, USIM



전화번호부에 새로운 전화번호를 등록할 경우 저장되는 메모리의 위치를 지정할 수 있습니다.

메뉴, 3, 1

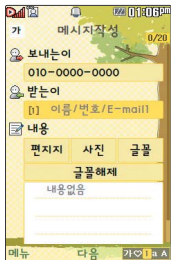

보내어에는 자기의 번호가 기본으로 입력되어 있습니다.

동시에 20명까지 메시지를 보낼 수 있으며, 전송 완료된 전화번호 개수만큼 요금이 청구됩니다.

입력가능한 텍스트 용량 (최대 한글 1024글자, 영문 2048글자)이 표기됩니다.

메시지작성

* 다음 칸으로 이동하려면 [↓]을 누르세요.

메뉴, 3, 1

메시지작성 선택

대기화면에서 [↶]을 길게 눌러도 가능합니다.

보내어 번호를 수정하려면 [↑]로 보내어 번호 선택 후 [C/W]를 눌러 번호 삭제 후 새 번호를 입력합니다.

문자 입력방법(33~35쪽)을 참조하세요.

▶ 직접 이름/번호/E-mail 입력 또는 통화목록/전화번호부에 저장된 번호 선택 후 [OK] 누름
전화번호를 수정하려면 [C/W]를 누르면 한글자씩 지워지고, 길게 누르면 모두 한글자씩 빠르게 지워집니다.

[메뉴] → [↕]로 통화목록, 전화번호 검색, 내 E-mail, E-mail입력모드 (기호/이모티콘, .COM, 바로 입력), 임시저장, 입력취소 선택

내용 입력 또는 파일첨부 후 [OK] 누름

[메뉴] → [↕]로 첨부하기, 내위치전송, 미리보기, 기호/이모티콘(기호/이모티콘, 이모티콘문자), 번호/문장전화번호첨부, 자주쓰는문장, 임시저장, 보낸문자저장, 예약전송, 수신확인, 문자열(문자열복사/문자열붙이기), 아이콘넣기, 입력취소



메시지 종류에 따라 메뉴를 눌렀을 때의 표시 항목이 달라질 수 있습니다. 예약전송 기능은 SMS(단문메시지)인 경우에만 지원됩니다.

▶ 다음장에 계속

메시지

메뉴

3

1



메시지작성

* 다음 칸으로 이동하려면 를 누르세요.

메시지작성 시 아래와 같은 경우 타이틀 명칭이 MMS로 변경됩니다. ()

1. 메시지 내용이 한글 45자 또는 영문 90자를 넘을때 (한글 1024자까지 전송 가능)
2. 파일첨부를 할 경우
3. 받는이가 이메일인 경우
4. 글자색/배경색 설정을 한 경우
5. 내위치첨부를 한 경우

메시지작성 시 편지지를 선택한 경우 예쁜편지()로 변경되며, 글꼴 설정 후 문자만 입력된 경우 폰트문자()로 변경됩니다.

원하는 경우 편지지/사진/글꼴 선택









내용입력에서 를 길게 누르거나 → → 로 편지지/사진/글꼴 선택 후 누른 후 로 원하는 항목 선택

- 편지지(편지지 다운을 선택하여 새로운 편지지를 다운로드할 수 있습니다.)
예쁜편지지/카드편지/포토편지/영상편지만들기/사진편지만들기/편지지 다운/이용안내 선택
- 사진(저장된 사진을 첨부할 수 있습니다.)
- 글꼴(새글꼴받기를 선택하여 새로운 글꼴을 다운로드할 수 있습니다.)/
크기(작게, 보통, 크게, 왕문자)/글자색/배경색 선택



메시지작성

* 다음 칸으로 이동하려면 를 누르세요.





받는데에서 통화목록이나 전화번호부에 저장된 번호/최근번호를 찾아 선택하려면?

- [메뉴]** → 로 통화목록, 전화번호검색 선택 후  누름
- 통화목록을 선택한 경우 선택() 또는 **[메뉴]** → 로 '다중선택(#)' 선택 후 로 선택()한 후, **[완료]**를 누르세요.
 - 전화번호검색을 선택한 경우 로 원하는 번호 선택 후  또는 **[메뉴]** → 로 '다중선택(#)' 선택 후 로 선택()한 후, **[완료]**를 누르세요.

파일을 첨부하여 메시지를 보내려면?

1. **[메뉴]** → 로 첨부하기 선택 후 로 원하는 항목 선택
 - 폰사진+영상, 이미지+영상, 예쁜편지, 글꼴, 이모티콘, 사운드, 음성녹음
2. 첨부할 파일 선택 후 전송()을 선택하세요.

예쁜편지를 작성하려면?

1. 내용입력에서 로 편지지 선택 후  누른 후 로 원하는 항목 선택
 - 예쁜편지지, 카드편지, 포토편지, 영상편지만들기, 사진편지만들기, 편지지 다운, 이용안내
2. 첨부할 파일 선택 후 선택()을 선택하세요.

메시지

메뉴, 3, 1



메시지작성

* 다음 칸으로 이동하려면 ▼를 누르세요.

문장완성 기능을 이용하려면?

한글로 내용 입력 시 문장완성기능을 이용하여 원하는 문구를 편리하게 선택하여 입력할 수 있습니다. 내용 입력 시 입력된 글자로 시작되는 문구가 화면의 하단에 나타나며 쉽게 문장을 완성할 수 있습니다. 하단에 제공된 문구는 직접 입력하여 전송한 단어나 미리 저장된 문구가 나타나며, 최대 10개까지 제시됩니다.

▼로 문구 제시 목록으로 이동 후, ▲로 원하는 문장 선택 후 OK를 누르면 자동 입력됩니다.

(문장 선택을 취소하려면 취소 또는 C/W를 누르세요.)



기호를 사용하여 문자 메시지를 보낼 경우, 상대방의 휴대전화 종류에 따라 동일한 모양으로 전송되지 않을 수 있습니다.(예 : 일반기호13~일반기호16)

예약문자 기능을 이용하려면?

1. 내용 입력 후, 메뉴 → ▲로 예약전송 선택
2. ▲로 '예' 선택 후, 숫자버튼으로 원하는 날짜입력
3. ▲로 '오전/오후' 선택 후, 숫자버튼으로 원하는 시간입력한 다음, OK 누름
4. OK 눌러, 내용 저장 [메뉴] → 3 → 4 → 3 에서 확인기능)

메뉴, 3, 2



보내고 받은 문자가 시간순으로 나열되어 채팅처럼 문자를 주고 받을 수 있습니다. 요금은 일반 문자메시지와 동일 합니다.

문자채팅

메뉴, 3, 2 로
문자채팅 선택

▶ 로 원하는 항목 선택 후
 누름

1. 문자채팅 하기 :

- 받이 번호 입력 후 누름(메뉴 → 로 통화목록, 전화번호검색 선택)
- 문자 입력 후 누름(메뉴 → 로 기호/이모티콘, 자주쓰는문장, 받이이모티콘 넣기, 받이아이콘넣기, 문자채팅나가기 선택)

2. 문자채팅보관함 : 문자채팅을 보관합니다.

3. 환 경 설 정 : 수신음종류, 수신음크기, 폴더닫기설정, 취소/종료키음션, 메시지키 바로가기를 설정할 수 있습니다.

4. 문자채팅이란? : 문자채팅 관련 내용을 볼 수 있습니다.

수신함

받은문자 (최대 1,000개)

메뉴, 3, 3 로
수신함 선택

▶ 로 원하는 메시지 선택

1 로 받은문자 선택

→ 로 원하는 항목 선택
(메시지의 종류에 따라 를 눌렀을 때의 표시 항목이 달라질 수 있습니다.)

→ 로 '검색'을 선택하여 원하는 메시지를 쉽게 찾을 수 있습니다.(검색에서 MMS(MMS+) 메시지는 제외됩니다.)

메시지 내용을 확인하려면

누름

▶ 다음장에 계속

메시지

메뉴, 3, 3



수신함

받은 문자 중 여러개의 문자를 한꺼번에 선택하려면 [메뉴] 로 다중선택(#) 또는 [#] 을 선택하세요.

- : 확인하지 않은 메시지
- : 확인하지 않은 MMS(MMS+)메시지
- : 확인한 메시지
- : 확인한 MMS(MMS+)메시지

하나의 메시지 삭제하려면 : [메뉴] → 로 '삭제' 또는 [삭제] 선택

여러 개의 메시지 삭제하려면 : [메뉴] → 로 '다중선택(#)' 선택 → 삭제를 원하는 메시지 선택 후 [메뉴] → 로 '삭제' 선택 또는 [메뉴] → 로 '여러개삭제' 선택 후 로 원하는 삭제방법 선택

받은 메시지를 변경없이 그대로 보내려면

1. [메뉴] → 로 전달 선택
2. 받는이 입력 후 를 누르세요.



받은 문자는 최대 1,000개까지 저장할 수 있습니다.

메시지 수신화면 또는 메시지 확인 화면에서 내용을 확대/축소하려면 볼륨버튼()을 누르세요.

수신함

MMS 메시지를 확인하는 경우 ([메뉴] 로 다음과 같은 기능을 제공합니다.)

1. 텍스트전체보기 : MMS+메시지를 수신받았을 경우에 지원되며, 메시지에 포함된 텍스트를 확인할 수 있습니다.(MMS+아이콘으로 표시된 메시지만 텍스트 전체보기가 가능합니다.)
2. 답장 : 보내온 전화번호로 답장을 할 수 있습니다.
 - 원문제외 : 메시지 원문이 포함되지 않고 보내온 전화번호로 답장할 수 있습니다.
 - 원문포함 : 메시지 정보(제목,연락번호, 수신시각)와 원문을 포함하여 답장할 수 있습니다. (원문포함 답장시 메시지 원문이 포함되지 않는 경우도 있습니다.)
 - 꾸미기답장 : 브라우저에 접속하여 예쁘게 메시지를 꾸며 답장할 수 있습니다.
3. 전달 : 메시지 원문을 포함하여 전달할 수 있습니다.(전달시 편집이 불가할 수 있습니다.)
4. 삭제 : 확인중인 메시지를 삭제할 수 있습니다.
5. 문자채팅하기 : 보내고 받은 문자가 시간순으로 나열되어 채팅처럼 문자를 주고받을 수 있습니다.
6. 전화번호저장(편집) : 회신번호를 저장(편집)할 수 있습니다.
7. 메시지저장 : 첨부저장, 보관함저장, 일정에서저장을 선택할 수 있습니다.
8. 메시지정보 : 회신번호, 수신시각, 메시지 용량을 알 수 있습니다.
9. 스팸관리 : 스팸등록, 스팸신고를 할 수 있습니다.

메시지

메뉴, 3, 3



음성사서함, 영상사서함
비밀번호는 제품 비밀
번호와 다릅니다.

음성사서함, 영상사서함
비밀번호를 잊었을
경우, 이동통신 사업자에
문의하세요.

수신함

받은음성

메뉴, 3, 3 로 수신함 선택

2 로 받은음성 선택



음성메시지를 확인하려면 :

1. 대기화면에서 * → 8 → 8 → ☎ 누름
2. 받은음성메시지 화면에서 OK 을 누르면 받은 음성메시지
안내에 따라 음성메시지를 확인할 수 있습니다.

삭제하려면 : 삭제 → ◀▶ 로 '예' 선택 → OK 누름

받은영상

메뉴, 3, 3 로 수신함 선택

3 로 받은영상 선택



영상메시지를 확인하려면 : 받은 영상메시지 화면에서 연결 을
누르면 받은영상메시지 안내에 따라 영상메시지를 확인할 수 있습니다.

삭제하려면 : 삭제 → ◀▶ 로 '예' 선택 → 확인 누름

메뉴, 3, 3



작성중문자는 메시지 입력도중 종료() 버튼을 누른 경우, 폴더를 닫은 경우에 자동으로 작성 중이던 메시지를 임시 저장하는 기능이며, 예약 전송중에 전송 실패한 메시지도 자동으로 작성중문자에 저장됩니다.

수신함

광고서비스함

메뉴, 3, 3 로

수신함 선택

4 로 광고서비스함 선택

▶ () 로 원하는 목록 선택

▶ 광고서비스는 이동통신 사업자가 유익한 정보만을 골라 보내주는 서비스입니다.

발신함

작성중문자 (최대 20개)

메뉴, 3, 4 로

발신함 선택

1 로 작성중문자 선택

() 로 원하는 메시지 선택

메뉴 → () 로 삭제, 다중선택(#), 전체삭제, 한줄로보기(두줄로보기) 선택

▶ (OK) 을 눌러 작성중이던









내용 입력 후 (OK) 누름

메뉴 → () 로 원하는 항목 선택



(메시지의 종류에 따라 메뉴를 눌렀을 때의 표시 항목이 달라질 수 있습니다.)

▶ 작성중 문자가 MMS인 경우 예약전송을 할 수 없습니다.

메시지

-  : 임시보관된 메시지
-  : 예약전송 실패한 메시지
-  : 보낸 메시지
-  : 보낸 MMS문자
-  : 보낸 MMS+문자
-  : MMS 작성중 문자
-  : MMS+작성중 문자
-  : 발신 실패한 MMS 문자
-  : 발신 실패한 MMS+문자

예약문자는 대기화면에서 만 전송시도를 수행할 수 있습니다.(예약시간으로부터 예약시간 15분 이내, 전송 예약시간으로 부터 15분이 지나면 보류 메시지로 전환됩니다.)

-  : 저장된 예약메시지
-  : 저장된 보류메시지

발신함

보낸문자 (최대 1000개)

메뉴, **3**, **4** 로

발신함 선택

2 로 보낸문자 선택

보낸 문자는 1,000개까지 저장할 수 있으며, 전송에 성공한 메시지만 저장됩니다. 보낸 문자가 1,000개가 넘을 경우 저장된 메시지 중 가장 오래된 보낸 문자부터 차례로 지워 집니다.

▶  로 원하는 메시지 선택 후

 누름

메뉴 →  로 원하는 항목 선택 (메시지의 종류에 따라 **메뉴**를 눌렀을 때의 표시 항목이 달라질 수 있습니다.)

예약문자 (최대 20개)

메뉴, **3**, **4** 로

발신함 선택

3 로 예약문자 선택

 로 원하는 메시지 선택 후

 누름

▶ **내용 입력**

메뉴 →  로 미리보기, 기호/이모티콘(기호/이모티콘, 이모티콘문자), 번호/문장(전화번호첨부, 자주쓰는문장), 임시저장, 보낸문자저장, 예약전송, 수신확인, 문자열(문자열복사/문자열붙이기), 아이콘넣기, 입력취소 선택 가능

 누름

메뉴, 3, 5



자동완성/돌보기

번호자동완성

메뉴, 3, 5, 1로

번호자동완성 선택

▶ 로 '설정/해제' 선택 후
 누름

문장완성/돌보기

메뉴, 3, 5, 2로

문장완성/돌보기 선택

▶ 로 원하는 항목 선택 후
 누름

- 문장완성선택, 입력돌보기설정, 모두 해제



한글로 내용 입력 시 원하는 문구를 편리하게 선택하여 입력 후 전달 하거나 글자 입력 돌보기를 설정할 수 있는 기능입니다.

내문장초기화

메뉴, 3, 5, 3로

내문장초기화 선택

▶ 로 '예/아니요' 선택 후
 누름

메시지

메뉴, 3, 6



메시지와 콘텐츠 다운로드를 통해 수신받은 미디어가 저장되어 있습니다.

글꼴 다운로드를 통해 다운받은 콘텐츠는 글꼴 하위 보관함에 저장됩니다.

글꼴 보관함의 글꼴은 폰글꼴설정 기능을 선택하여 시스템폰트로 설정 가능합니다.

문자컨텐츠함

메뉴, 3, 6 로

문자컨텐츠함 선택

▲로 원하는 항목 선택 후

OK 누름

- 콘텐츠다운로드, 이미지+영상, 예쁜편지, 글꼴, 이모티콘, 사운드



문자컨텐츠함에는 메시지전송, 배경화면설정, 삭제, 전체파일삭제, 보기방식변경, 콘텐츠다운로드, 파일정보 기능을 제공합니다. (문자컨텐츠함별로 기능이 제한될 수 있습니다.)
휴대전화에서 기본으로 제공되는 파일은 삭제할 수 없습니다.

메뉴, 3, 6 로

문자컨텐츠함 선택

1 로 콘텐츠다운로드

선택 후 OK 누름

접속화면이 나타납니다.



콘텐츠다운로드를 통해 다운받은 콘텐츠는 이미지+영상/이모티콘/사운드에 저장됩니다.

메일 계정 등록 및 메일 수신 시간 설정, 스팸 주소 및 메일 관리를 할 수 있는 기능입니다. 용량에 따라 최대 600 개까지 휴대전화에 메일을 저장할 수 있습니다.

수발신된 메시지를 별도로 보관할 수 있는 기능입니다.

최대 10개의 폴더를 만들 수 있으며, 각 폴더마다 최대 100개의 메시지를 저장할 수 있습니다. 최대 저장 개수가 저장되어 있을 경우 새로운 메시지를 저장하려면 기존에 보관된 메시지를 삭제해야 합니다.

이메일

메뉴, **3**, **7** 로
이메일 선택

▶  로 원하는 항목 선택 후

 누름

- 받은메일함, 메일쓰기, 보낸메일함, 임시보관함, 메일보관함, 주소록, 환경설정, 메일계정등록



사용가능한 PDP3 및 이용 요금은 홈페이지(<http://www.show.co.kr>) 및 이동통신 사업자에 문의하세요.

문자보관함 (최대 1000개)

메뉴, **3**, **8** 로
문자보관함 선택

▶  로 원하는 메시지 선택

 로 폴더 선택 후  누름

- **메뉴** →  로 삭제, 폴더추가, 폴더관리(보호설정, 이름편집, 폴더정보), 검색, 다중선택(#), 전체삭제 선택
- **메뉴** →  로 '검색'을 선택하여 원하는 메시지를 쉽게 찾을 수 있습니다.

메뉴 →  로 원하는 항목 선택

(메시지의 종류에 따라 **메뉴**를 눌렀을 때의 표시 항목이 달라질 수 있습니다.)

메시지

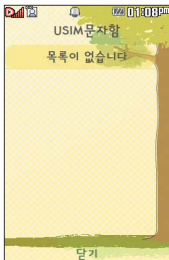

USIM문자함

메뉴, **3**, **9** 로

USIM문자함 선택

⬆️ 로 원하는 메시지 선택

메시지를 전달하려면 메시지작성 (55~58쪽)을 참조하세요.



메뉴 → ⬆️/⬆️ 로 원하는 항목 선택

(메시지의 종류에 따라 **메뉴** 를 눌렀을 때의 표시 항목이 달라질 수 있습니다.)

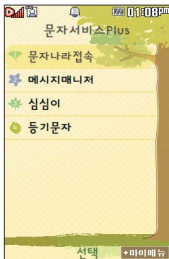

문자서비스Plus

메뉴, **3**, **0** 로

문자서비스Plus 선택



⬆️/⬆️ 로 원하는 항목 선택

• 문자나라접속/메시지메니저/
심심이/등기문자

1. 문자나라접속 : 브라우저가 실행되어 해당 서비스로 접속됩니다.
2. 메시지메니저 : 휴대전화와 인터넷에서 전송한 모든 메시지를 저장 및 관리할 수 있는 서비스입니다. (수신문자저장함/발신문자저장함/메시지메니저란?)
3. 심심이 : 보내는 메시지 내용에 따라 그때그때 다르게 답변합니다. (심심이에게문자전송/심심이란?)
3. 등기문자 : 보낸 메시지가 상대방에게 수신이 되었는지 또는 메시지를 읽었는지를 문자메시지로 알려줍니다.

메뉴, 3, *

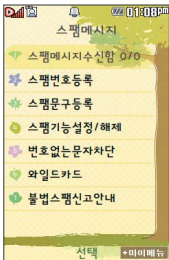

스팸기능설정/해제에서 설정으로 선택할 경우 스팸으로 설정된 문자는 받은문자함에는 표시가 안되며, 스팸메시지 수신함에서만 확인할 수 있습니다.

스팸메시지수신함에 분류된 메시지에서도 미디어를 수신할 수 있습니다.

스팸메시지

메뉴, 3, * 로

▶ (↕) 로 원하는 항목 선택

스팸메시지 선택

- 스팸메시지수신함, 스팸번호등록, 스팸문구등록, 스팸기능설정/해제, 번호없는문자차단, 와일드카드, 불법스팸신고안내

1. 스팸메시지수신함(최대 100개) : 스팸으로 분류된 메시지들을 보관해 두는 곳입니다.
2. 스팸번호등록(최대 50개) : 스팸번호를 등록할 수 있습니다. 수신한 메시지의 발신자 번호에 등록된 번호가 포함되어 있으면 해당 메시지는 스팸메시지수신함으로 저장됩니다. (숫자 4자리 이상, 11자리 이하)
3. 스팸문구등록(최대50개) : 스팸문자열(예:광고)을 등록할 수 있습니다. 수신한 메시지의 내용 중 등록된 문자열이 포함되어 있으면 해당 메시지는 스팸메시지수신함으로 저장 됩니다.(한글 2자 이상 16자 이하, 영문/숫자 4자 이상 32자 이하)
4. 스팸기능설정/해제 : 해제/설정을 선택할 수 있습니다.
5. 번호없는문자차단 : 스팸기능이 설정되어 있을 경우 해제/설정을 선택할 수 있습니다.
6. 와일드카드 : 스팸기능이 설정되어 있을 경우 해제/설정을 할 수 있습니다.
7. 불법스팸신고안내 : 불법스팸신고안내 관련 내용을 볼 수 있습니다.



단문메시지가 아닌 경우 수신된 메시지의 제목이나 번호로 스팸여부가 결정됩니다.

메뉴, 3, #



메시지수신음, 편지지 등을 설정할 수 있습니다.

메시지환경설정

메뉴, 3, # 로

▶ ◀ 로 원하는 항목 선택

메시지환경설정 선택

1. 내이모티콘/문장 : ◀ 로 선택 후 Ⓞ 누름 (내이모티콘/자주쓰는문장/이모티콘문자) 를 눌러 문구 추가 또는 편집 후 Ⓞ 누름
 2. 수신알림설정 : ▶ 로 '알림간격(해제/한번/2분마다), 내용표시(내용모두/도착만), 알림방법(소리/진동/무음), 종류(메시지수신음1~10 또는 메시지링), 크기, 통화중 알림(소리/진동/무음)' 선택 후, ▶ 로 원하는 항목 선택 (종류의 경우 [종류] → ▶ 로 원하는 항목선택, 크기의 경우 ▶ 또는 [크기] → ▶ 선택 후 Ⓞ 누름) 선택 후 Ⓞ 누름
 3. 자동삭제설정 : ▶ 로 '용량부족시 수신거부/용량부족시 자동삭제' 선택 후 Ⓞ 누름 (받은문자함이 꽂혔을 때, 메시지 수신 방법을 선택)
 4. 내위치자동전송 : ▶ 로 '자동전송(해제/설정), 발신후알림(해제/설정), 반복요일(매일, 월~금, 월~토, 토~일, 한번), 시작시간, 설정시간, 반복시간, 수신번호, 발신메시지 선택 후 Ⓞ 누름
 5. 보낸문자저장 : ▶ 로 '항상저장/항상저장안함' 선택 후 Ⓞ 누름
 6. 메시지링접속 : 브라우저가 실행되어 해당 서비스로 접속
 7. 편지지설정 : ▶ 로 원하는 편지지선택 후 Ⓞ 누름
 8. 문자번호관리 : 비밀번호(4자리) 입력 후, 문자번호 입력(메시지 전송 시 회신번호 선택 변경 가능) 후 Ⓞ 누름
 9. 예쁜편지설정 : ▶ 로 '텍스트속도(빠르게/느리게/보통), 메시지정보표시(바로보기/정보표시후보기) 설정
 0. 글꼴전송설정 : ▶ 로 글꼴해제, 항상글꼴 설정 선택 후 Ⓞ 누름
- *. SMS센터주소 : SMS센터 주소를 확인가능
- #. 문자함초기화 : 비밀번호(4자리) 입력 → ▶ 로 초기화할 문자함 선택 → Ⓞ 로 선택 (☑), 초기화 → ▶ 로 '예/아니오' 선택 → Ⓞ 누름

메뉴, 4, 1



지정된 알람이 있는 경우
 [메뉴] → [↕]로 '추가, 삭제, 알람끄기/켜기, 다중선택(#), 전체삭제'를 선택할 수 있습니다. 알람은 최대 10개까지 저장할 수 있습니다.

알람

* 다음 칸으로 이동하려면 [↕]를 누르세요.

메뉴, 4, 1로

알람 선택

[OK] 누름

[↕]로 알림시간 선택

알림시간 선택

[↔] 또는 [종류] → [↕]로

알람끄기/직접입력/10분후/
 20분후/30분후/1시간후 선택

(직접입력을 선택한 경우)

[↔]로 오전/오후 선택

[↔]로 시/분 선택, 숫자
 버튼으로 시간 입력

▶ 요일반복 선택

[↔] 또는 [종류] → [↕]로 반복없음/
 /월~금/월~토/매일/요일선택 선택

(반복없음을 선택한 경우 제외)

[↔]로 공휴일포함/공휴일제외 선택

(요일선택을 선택한 경우)

[↔]로 요일 선택 후 [OK] 누름

(선택한 요일을 해제하려면 [OK] 누름)

소리/진동 선택

[↔] 또는 [종류] → [↕]로

항상소리, 항상진동, 매너/무음모드
 시 진동, 항상소리와진동 선택

알람/일정



소리/진동을 항상소리로 설정한 경우 매너/무음모드가 설정되어 있어도 벨소리로 울리며, 매너/무음모드 시 진동으로 설정한 경우 매너/무음모드 해제 상태에서는 벨소리로 울리고 매너/무음모드 설정 상태에서는 진동으로 울립니다.

알람이 설정된 시간에 울리지 않을 때

알람보다 우선 순위가 높은 기능이 이용중인 경우(전화중, 카메라 촬영, PC Sync, 음성메모 녹음 등) 알람이 울리지 않으며, 알람 설정 후 휴대전화를 껐다가 다시 켜 시간이 알람시간을 지났을 경우에도 알람이 울리지 않습니다.

알람

* 다음 칸으로 이동하려면 ▼를 누르세요.

벨소리 선택

(항상진동을 선택한 경우 제외)

◀▶ → ⬆️ 또는 [종류] → ⬆️ 로 원하는 벨소리 선택 후 [OK] 누름

◀▶ 또는 [크기] → ⬆️ 로 벨소리 크기 조절 후 [OK] 누름

다시알림 선택

◀▶ 또는 [종류] → ⬆️ 로 다시알림 없음/3분후/5분후/10분후/15분후 선택

메모 입력 후 [OK] 누름

내용 입력 시 한글 40자, 영문 80자까지 입력할 수 있습니다.

알람을 설정하면 대기화면에 🕒이 나타나며, 지정된 시간이 되면 알람음이 울리고 현재 시간이 화면에 표시됩니다.

알람내용 표시하는 화면에서 미리 설정한 다시알림이 울릴 경우 ⬆️로 알람종류/다시알림을 선택할 수 있습니다. ⬆️, [1] 을 제외한 모든 버튼을 누르면 미리 설정한 다시알림 시간만큼 연기되며, 대기화면에 🕒이 표시됩니다. 대기화면에서 🕒를 누르면 다시알림으로 설정된 알람을 종료할 수 있습니다.

알람이 울릴 때 폴더를 열고 알람내용 표시하는 화면에서 10초간(같은시간에 여러개의 알람이 울리는 경우 2초간) 사용자 입력이 없는 경우 알람종료 또는 다시알림이 설정된 경우 다시알림이 선택됩니다.

여러가지 일정의 알람시간이 동일한 경우 [OK] 버튼을 사용해 알람개수화면 - 일정 - 할일 - D-Day - 알람 순으로 문구가 변경, 표시됩니다.



(다시알림설정을 5분후로 설정한 경우)

메뉴, 4, 2



일정 * 다음 칸으로 이동하려면 를 누르세요.

메뉴, 4, 2 로

일정 선택

로 원하는 날짜 선택

메뉴 → 로 추가, 검색,
날짜바라가기 선택

추가 누름

내용 입력/장소 입력

내용 입력 시 한글 100자 영문
200자까지 입력할 수 있습니다.
문자 입력방법(33~35쪽)을
참조하세요.

▶ 날짜 입력

숫자 버튼으로 날짜 입력 또는

메뉴 → 로 달력보기 선택,

로 날짜선택 후 누름

종료일 로 종료일을 지정할 수 있습니다.

(종료일 지정 선택 시 로 년/월/일/
양/음/윤 선택, 숫자 버튼으로 날짜 입력)

시작시간/종료시간 선택

또는 숫자 버튼으로 오전/오후 선택

로 시/분 선택, 숫자 버튼으로 시간입력

알림 선택

또는 [종류] → 로

알림없음/정각알림/5분전/
15분전/ 30분전/1시간전/
1일전/3일전/일주일전 선택

▶ 알림음 선택

(알림없음을 선택한 경우 제외)

→ 또는 [종류] → 로
전화벨소리/알람벨소리/MP3벨/매직벨/
소리나라단음/소리나라화음/메시지벨/
리얼뮤직벨 선택

▶ 다음장에 계속

알람/일정



수정하려면?

날짜 선택, 수정할 항목
선택 → 보기(OK) →
편집(OK) → [방향키]로
수정할 내용 선택 후
편집 → 저장(OK) 누름

삭제하려면?

날짜 선택, 삭제할 항목
선택 후 [메뉴] → [방향키]
로 삭제 종류 선택 후,
[OK] → [방향키]로 '예' 선택
→ [OK] 누름

일정

* 다음 칸으로 이동하려면 [방향키]를 누르세요.

아이콘 선택

[방향키] 또는 [종류] → [방향키],

숫자버튼으로 아이콘 선택

휴일설정 선택

[방향키]로 휴일해제/휴일설정 선택

반복종류 선택

[방향키] 또는 [종류] → [방향키]로 반복
없음/매일/월~금, 월~토, 매주,
매달, 매달_번째, 매년_/, 매년
음력_/, 매년 :_번째, 사용자
지정 선택 (사용자지정 선택 시
반복설정을 자유롭게 설정할 수
있습니다.)

반복주기

(사용자지정을 선택한 경우)

[방향키] 또는 [종류] → [방향키]로 원하는 항목 선택

예) 반복이 "사용자지정"에서 "일간반복"일
경우_일마다

반복종료 선택 후 [OK] 누름

[방향키]로 반복종료없음/반복종료지정 선택

(반복종료지정을 선택한 경우)

[방향키]로 날짜 선택 후, [방향키]로 년/월/일/양/
음/윤 선택, 숫자 버튼으로 날짜 입력 또는
[달력] → [방향키]로 날짜 선택 후 [OK] 누름



달력보기 화면에서 [방향키]를 이용하여 원하는 날짜를 선택합니다.
달력에서 (14)은 오늘 날짜, 동그라미(21)가 그려진 날짜는 저장된
일정이 있는 날짜로써, 커서를 그 날짜로 이동하면 하단에 해당 일정의
내용이 아이콘과 함께 나타납니다.

저장된 일정이 있는 날짜를 선택, [메뉴] → [방향키]로 추가/지난일정삭제/
_일일정삭제/_월일정삭제/검색/전체삭제/날짜바로가기를 선택할 수 있습니다.



할일이 저장되어 있는 경우 **메뉴** → 로 추가, 편집, 완료표시(미완료표시), 삭제, (완료한일삭제), 전체 삭제, 다중선택(#), 블루투스전송, 중요도별 보기, 검색을 선택 가능

수정하려면?

수정할 항목 선택 후
→ 보기() → 편집() → 수정할 내용 선택 후 편집 → 저장() 누름

삭제하려면?

삭제할 항목 선택 후 **메뉴** → 로 삭제 선택 후, → 로 '예' 선택 → 누름

할일

* 다음 칸으로 이동하려면 를 누르세요.

메뉴, **4**, **3**로

할일 선택

추가를 누른 후, 내용 입력

내용 입력 시 한글 40자, 영문 80자 까지 입력할 수 있습니다.

문자 입력방법(33~35쪽) 참조

중요도 선택

로 중요도보통/중요도낮음/중요도높음 선택

알림시간 선택

로 오전/오후 선택

로 시/분 선택, 숫자 버튼으로 시간 입력

▶ 기한 선택

로 기한없음/기한지정 선택
(기한지정을 선택한 경우)

로 날짜 선택

로 년/월/일/양/음/윤 선택,
숫자 버튼으로 날짜 입력 또는

달력 → 로 원하는 날짜 선택 후

누름

▶ 알림음 선택

→ 또는 **종류** → 로
전화벨소리/알람벨소리/MP3벨/
매직벨/소리나라단음/소리나라화음/
메시지벨/리얼뮤직벨 선택

누름

알람/일정

메뉴, 4, 4



수업이 저장되어 있는 경우 **메뉴** → 로 편집, 메시지전송, 일정에추가, 복사하기, 잘라내기, 수업시간 설정, 수업시간보기, 삭제, 전체삭제를 선택할 수 있습니다.

시간표

* 다음 칸으로 이동하려면 를 누르세요.

메뉴, 4, 4로

시간표 선택

누름

과목 입력

• 문자입력방법(33~35쪽) 참조

과목정보 입력

• 과목정보 입력 시 한글 90자, 영문 180자까지 입력 가능

색상 선택

• 로 원하는 색상 선택

수업 시간 선택

• **편집** → → 로 수업시간을 선택/해제 후

완료 누름

누름



수정하려면?

원하는 수업시간 선택 후 확인 () → 편집 () → 로

수정할 내용 선택 후 편집 → 저장 () 누름

삭제하려면?

원하는 수업시간 선택 후 **삭제** 또는 **메뉴** → 로 삭제 선택 후 로

'예' 선택 → 누름

메뉴, 4, 5



D-Day가 설정되어 있는 경우 **메뉴** → **↕**로 일정으로 등록, 추가, 편집, 대기화면표시(화면 표시해제), 삭제, 전체 삭제, 다중선택(#)을 선택할 수 있습니다. (대기화면표시를 선택할 경우 대기화면에 D-Day가 표시됩니다.)

D-Day

* 다음 칸으로 이동하려면 **⏏**를 누르세요.

메뉴, 4, 5 로

D-Day 선택

추가를 누름

날짜 입력

메뉴 → **↕**로 D-Day계산, 달력보기, 입력취소 선택

⏪로 년/월/일/양/음/윤 선택, 숫자 버튼으로 날짜 입력 또는

달력 → **↕**로 원하는 날짜 선택 후 **OK** 누름

| 문자 입력방법은 (33~35쪽)을 참조하세요.

▶ 내용 입력

• 내용 입력 시 한글 40자, 영문 80자 까지 입력할 수 있습니다.

대기화면표시 선택

• **⏪**로 화면표시해제/대기화면표시 선택

알림 선택

• **⏪** 또는 **종류** → **↕**로 알림없음 /당일알림/1일전/3일전 선택

(알림없음을 선택한 경우 제외)

알림시간 선택

• **⏪**로 오전/오후 선택
• **⏪**로 시/분 선택, 숫자 버튼으로 시간 입력

OK 누름



특정일을 설정해 놓으면 그 날짜 또는 지나간 날짜를 확인할 수 있는 기능으로, 최대 20개를 저장할 수 있습니다.

- 지난 D-Day : _일째(해당일로 부터 몇일이 지났습니다. 당일~오늘 카운트)
- 지나지 않은 D-Day : -일(해당일이 몇일 남았습니다. 오늘~전날 카운트)
(최대 10,000단위까지 카운트 가능합니다.)

알람/일정

메뉴, 4, 6



저장된 메모가 있는 경우
메뉴 → 로 메시지 전송, 추가, 삭제, 편집, 검색, 다중선택(#), 전체 삭제, 블루투스전송, 폰트색상설정, 메모지 설정, 메모시간숨기기 (보기) 선택 가능

메모

메뉴, 4, 6 로

메모 선택

추가 를 누른 후, 내용 입력 후

누름

- 반드시 내용이 있어야 합니다.
문자 입력방법(33~35쪽) 참조
- **메뉴** → 로 기호/이모티콘, 사진첨부, 문자열붙이기, 문자열복사, 입력취소 선택



메모지설정 선택 시 로 풍선, 새, 칠판, 버스, 그리드1, 그리드2, 헬로, 새싹, 말, 집, 메모, 핑크, 스카이, 고래, 노트, 옐로우, 사용자 설정을 선택할 수 있습니다. (사용자설정 선택 시 **종류** → 로 카메라앨범에 저장된 이미지를 선택한 후 를 누르세요.)

수정하려면?

목록에서 로 수정할 메모 선택 후 보기() → 편집() → 원하는 내용 수정 → 저장() 누름

삭제하려면?

목록에서 로 삭제할 메모 선택 후 보기() → **삭제** 또는 **메뉴** → 로 삭제 선택 후 로 '예' 선택 → 누름

메뉴, 4, 7

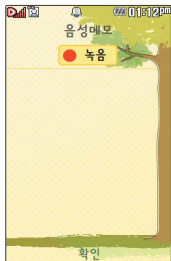

저장된 음성이 있는 경우
 [메뉴] → [↕] 로 메시지
 전송, 추가, 삭제, 보호
 설정(해제), 녹음용도선택
 (일반용/전송용), 이름
 편집, 다중선택(#), 전체
 삭제, 파일정보 선택 가능

음성메모

[메뉴], 4, 7 로
 음성메모 선택

녹음하려면 [OK] 누름
 (녹음 중에 취소하려면

[취소] 또는 [C/W] 누름)

녹음이 끝나면 [OK] 누름

▶ 녹음된 음성을 저장하려면

[OK] 누름

녹음된 음성을 미리 들어보려면

[▶] 누름

취소하려면 [취소] 또는 [C/W] 누름)

저장된 음성을 재생하려면

[OK] 누름



음성 녹음 실행 후 3초간 버튼 입력이 제한됩니다.

음성메모 기능은 메모리 한도 내에서 최대한 저장 가능합니다.
 (리스트 표시 최대 1,000개까지 지원)

이름편집 시 특수문자와 기호는 입력되지 않습니다.

음성 녹음은 매너모드가 설정된 상태에서도 가능하며, 음성 재생은
 매너모드가 설정된 상태에서 음성재생시 재생 여부 화면이 보여진 후
 재생가능합니다.(진동모드에서는 재생 가능합니다.)

비밀수첩

메뉴, 4, 8 로

비밀수첩 선택
비밀번호(4자리) 입력

▶  로 원하는 항목 선택 후  누름

- 신용카드정보, 통장정보, 인터넷정보, 가족정보, 정보초기화

정보를 추가하려면  누른 후,

 로 입력할 내용 선택,

정보 입력 후  누름



수정하려면?

수정할 항목 선택 후

→ 보기() → 편집

() →  로 수정할

내용 선택 후 편집 →

저장() 누름

삭제하려면?

삭제할 항목 선택 후

 →  로 삭제

선택 후, () →  로

'예' 선택 → () 누름

1. 신용카드정보 : 신용카드의 카드명/카드번호/유효기간을 저장할 수 있습니다.
(최대 5개까지 저장 가능)
2. 통장정보 : 은행명/통장번호/용도를 저장할 수 있습니다.
(최대 5개까지 저장 가능)
3. 인터넷정보 : 이름/주소/아이디/비밀번호를 저장할 수 있습니다.
(최대 10개까지 저장 가능)
4. 가족정보 : 관계/주민등록번호/생일/주소/본적을 저장할 수 있습니다.
(최대 10개까지 저장 가능)
5. 정보초기화 : 비밀수첩에 저장된 모든 입력정보를 초기화할 수 있습니다.

TV를 이용하기 전에

지상파 DMB(Digital Multimedia Broadcasting) 송신소에서 보내오는 방송 전파를 수신하여 TV 방송 및 라디오 방송을 보고 들을 수 있습니다. TDMB 방송서비스의 시청 및 청취는 무료입니다.

TV방송 및 라디오방송 이용 시 외장 안테나를 사용하여 이용할 수 있습니다. 외장 안테나로 시청 시 **안테나를 최대한 뽑은 후 사용**하세요.

외장 안테나를 설치하려면



- DMB 안테나를 앞으로 돌린 후, 옆으로 빼세요.

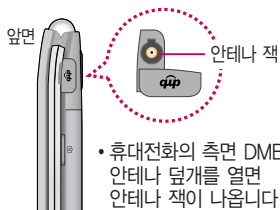
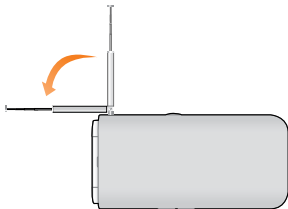

- 휴대전화의 측면 DMB 안테나 덮개를 열면 안테나 잭이 나옵니다.

- 안테나를 안테나 잭에 꽂은 후, 수신 방향에 따라 안테나를 움직이세요.

TV를 이용하기 전에

PC Out 기능이란 휴대전화와 PC를 USB 데이터 통신케이블로 연결한 후, DMB (Digital Multimedia Broadcasting) 시청 프로그램을 이용하여 PC 화면에서 TV방송 및 라디오방송을 즐길 수 있는 편리한 기능입니다.



PC Out 기능은 Windows 2000 SP4 또는 Windows XP SP1 이상의 운영체제에서 사용 가능하며, 자세한 내용은 홈페이지(<http://pcout.cyon.co.kr>)를 참조하세요.

약전계에서 PC Out 기능 사용시에 일반사용시보다 수신감도가 저하될 수 있습니다. 수신신호가 양호한 지역에서 사용해 주세요.

방송 수신상태가 원활하지 않는 경우 PC Out에서 방송 수신이 제한됩니다.

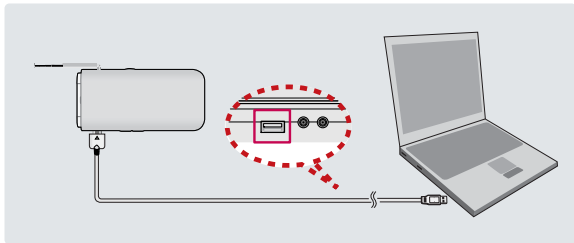



TV방송 및 라디오방송은 휴대전화 기지국 신호와는 상관이 없으며 방송국의 신호를 수신하여 사용하므로 수신 지점 사이에 고층 건물, 산 등이 있는 경우 및 지상파 중계기가 설치되지 않은 지하나 건물 내부, 음영지역에서는 수신 상태가 좋지 않거나 수신이 제한될 수 있으니 장소를 이동하여 사용해 주세요. 5분간 신호가 잡히지 않는 경우 종료합니다.

화면의 화질은 방송수신 환경 및 휴대전화 사용환경에 따라 달라질 수 있습니다. 방송수신 상태가 좋지 않을 경우 방송 화면과 소리가 어긋나는 문제가 발생할 수 있습니다.

TV를 이용하기 전에

PC Out 기능을 이용하려면?

- ① 홈페이지(<http://pcout.cyon.co.kr>)에 접속하여 DMB Player 프로그램의 실행파일을 PC에 저장하세요.
- ② 저장된 실행파일을 더블 클릭하여 실행하세요. 프로그램이 자동으로 PC에 설치됩니다.
- ③ 휴대전화와 PC를 USB 데이터 통신케이블로 연결한 후 바탕화면에 있는 를 더블 클릭하여 실행하세요.
 - 휴대전화는 연결 시 대기화면 상태이어야 하며, 프로그램을 실행하기 전에 시청 가능한 채널이 검색된 상태이어야 합니다.
 - 이동식 디스크 또는 Mobile Sync III 프로그램이 종료된 상태이어야 합니다. (동시 실행 불가능함)
 - 배터리가 부족한 경우 PC에서 방송을 시청할 수 없습니다.
- ④ PC DMB Player 프로그램 화면에 선택한 채널이 나타납니다.
 - PC Out 기능 사용 중에도 전화 수신/발신, 메시지 수신/발신 기능을 이용할 수 있습니다.(단, 방송 서비스 기능 등의 일부 기능은 제한됩니다.)
- ⑤ PC Out 기능을 종료하려면 DMB Player 프로그램을 종료한 후 USB 데이터 통신케이블을 빼세요.
 - TV방송 및 라디오방송 시청 시 배터리 소모가 많습니다. 대기화면의 배터리 아이콘이 모양이면 배터리를 충전한 후 사용하세요. (배터리 만충상태에서 사용시간 약 120분)

멀티미디어

TV를 이용하기 전에

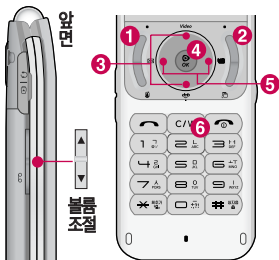

방송 시청 중 버튼 동작

버튼	기능 설명
1 (왼쪽)	방송 중 메뉴 목록 보기
2 (오른쪽)	방송안내
3	음량 조절 볼륨 위(▲) 길게 : 무음
4	TV방송 시청 중 타임머신 기능 시작/일시정지 타임머신 시작 후 재생
5	채널 이동
6	TV방송 시청 중 종료/타임머신 기능 이용 중 종료
숫자 버튼	선호채널 이동(등록된 선호채널이 있는 경우)

- 방송 시청중 전화 수신/발신 및 메시지 수신/발신이 가능합니다.
- 방송서비스 기능을 처음 이용할 경우 '채널검색/목록'(87쪽)에서 시청 가능한 채널을 검색한 후 사용하세요.
- 공공 장소에서는 휴대전화에 스테레오 이어마이크를 연결하여 사용하세요.
- 매너모드 상태인 경우 방송 실행 시 "매너모드입니다. 소리를 재생할까요?" 라는 화면이 보여집니다. '예/아니오'를 선택하세요.
- 방송 시청 중 전화가 걸려온 경우 통화하려면 를 누르세요.
- 스테레오헤드셋이 연결되어 있는 경우 스테레오헤드셋의 통화/종료 버튼을 눌러 통화하세요.



타임머신 기능은 TV시청 중 메시지 또는 전화 통화하는 동안 잠시 수신된 방송 내용을 저장하고 통화가 끝나면 앞서보던 방송을 이어서 볼 수 있는 기능입니다. (타임머신 방송의 저장 가능한 시간은 현재 남아있는 메모리 용량과 방송 수신 상태에 따라 달라질 수 있습니다.)

메뉴, 5, 1



TV

· 휴대전화를 가로로 돌려서 편리하게 사용하세요.

TV방송

메뉴, 5, 1, 1

▶ 메뉴 → [Up/Down] 로 원하는 항목

TV방송 선택

선택 후 [OK] 누름

등록된 채널이 없을 경우,
채널 검색 후 사용할 수 있습니다.

■ 채널검색/목록 87쪽을 참조하세요.

- 채널목록, 선호채널등록(해제), 선호채널 목록, 녹화, 화면캡처, 메시지, 전화걸기, 화면확대(축소), 화면조정, 버튼도움말, 자동종료설정

1. 채널목록 : 검색된 TV, 라디오 채널 목록을 확인할 수 있습니다.
 2. 선호채널등록(해제) : 현재 시청중인 채널을 선호채널로 등록 및 해제할 수 있습니다.
 3. 선호채널목록 : 선호채널 목록을 확인할 수 있습니다.
 4. 녹화 : 현재 시청중인 방송을 녹화하여 동영상 파일로 저장할 수 있습니다.
 5. 화면캡처 : 시청중 화면을 캡처하여 이미지 파일로 저장할 수 있습니다.
 6. 메시지 : 시청 중 메시지 목록으로 이동할 수 있습니다.
(단, 일부 기능은 제한될 수 있습니다.)
 7. 전화걸기 : 시청 중 전화를 걸 수 있습니다.(통화 시 방송음은 들리지 않습니다.)
 8. 화면확대(축소) : TV시청 중일 때 화면에 맞춰 확대, 축소하는 기능으로 라디오는 제공하지 않습니다.
 9. 화면조정 : 시청 중 화면의 밝기, 명암을 조절할 수 있습니다.
 0. 버튼도움말 : 시청 중 버튼 동작에 대한 도움말을 확인할 수 있습니다.
- *. 자동종료설정 : '해제, 5분 후 종료, 10분 후 종료, 30분 후 종료, 1시간 후 종료'를 선택하여 자동종료설정을 할 수 있습니다.

멀티미디어

TV

· 휴대전화를 가로로 돌려서 편리하게 사용하세요.

방송환경설정의 타임머신설정에서 통화 또는 메시지 항목이 설정되어 있어도 내장 메모리의 여유가 없으면 타임머신 기능이 작동하지 않습니다.

TV 시청 중 타임머신 기능

TV 시청 중 누름

(화면은 일시정지 상태이며, 왼쪽 상단에 타임머신 녹화 시간이 표시됩니다.)

타임머신 기능 설정 상태에서  메뉴

→  로 메시지, 전화걸기, 버튼도움말, 자동종료설정 선택 가능







다시  를 누르면 녹화된 지난 방송을 볼 수 있습니다.

■ 타임머신 기능을 종료하고 다시 실시간 방송을 시청하려면  를 누르세요.

라디오 송신 주파수 세기가 약한 지역이나 지하철, 이동 중에는 수신이 안되거나 휴대전화의 위치에 따라 **잡음이 발생할 수 있습니다.**

라디오방송

, , ,  로

라디오방송 선택

등록된 채널이 없을 경우, 채널 검색 후 사용할 수 있습니다.

■ 채널검색/목록 87쪽을 참조하세요.

▶  →  로 원하는 항목 선택 후  누름

- 채널목록, 선호채널등록(해제), 선호채널목록, 녹음, 화면캡처, 부가정보설정(해제), 메시지, 전화걸기, 버튼도움말, 자동종료설정

라디오 방송은 주파수로 라디오 채널을 맞추는 것이 아니라 자동채널 검색을 통하여 현재 사용지역에서 수신 가능한 채널을 편리하게 자동 등록시킵니다.

라디오 수신 기능은 이동통신 서비스 사업자와 무관합니다.

지역 이동 시 채널을 재 검색해야 합니다.
TV/라디오 방송이 나오지 않는 경우 채널을 재 검색 하세요.



1. 채널목록 : 검색된 TV, 라디오 채널 목록을 확인할 수 있습니다.
 2. 선호채널등록(해제) : 청취중인 채널을 선호채널로 등록 및 해제할 수 있습니다.
 3. 선호채널목록 : 등록되어 있는 선호채널을 확인할 수 있습니다.
 4. 녹음 : 현재 청취 중인 방송을 녹음하여 동영상 파일로 저장할 수 있습니다.
 5. 화면캡처 : 청취 중 화면을 캡처하여 이미지 파일로 저장할 수 있습니다.
 6. 부가정보설정(해제) : 라디오 청취 시 화면에 표시되는 부가 정보를 설정 및 해제할 수 있습니다.
 7. 메시지 : 청취 중 메시지 기능을 이용할 수 있습니다.
(단, 일부 기능은 제한될 수 있습니다.)
 8. 전화걸기 : 청취 중 전화를 걸 수 있습니다.
 9. 버튼도움말 : 청취 중 버튼 동작에 대한 도움말을 확인할 수 있습니다.
- *. 자동종료설정 : 방송 종료시간을 설정할 수 있습니다.

채널검색/목록

메뉴, **5**, **1**, **3** 로

▶ 재검색하려면 **재검색** 선택

채널검색/목록 선택



시청 가능한 채널을 자동 검색하는 기능으로, 최대한 안테나를 뽑은 후 검색하고, 서비스 지역에 따라 검색되는 채널이 다를 수 있습니다.

멀티미디어

메뉴, 5, 1



TV방송 시청 중 녹화한 방송이 있는 경우 해당 녹화방송을 확인할 수 있습니다.

TV

· 후대전화를 가로로 돌려서 편리하게 사용하세요.

방송보관함 - 녹화방송

메뉴, 5, 1, 4

▶ 방송보관함 선택

1로 녹화방송 선택



로 원하는 녹화방송 선택 후 누름

- [메뉴] → [Up/Down]로 상위폴더로가기, 삭제, 파일관리(보호설정/이름편집/파일정보), 콘텐츠통합검색, 다중선택(#), 전체파일 삭제, 보기순서, 보기방식변경(일반목록 보기/큰아이콘보기), 탐색종료 선택

<재생중 버튼 동작 방법>



1 볼륨() 버튼 또는 [Up/Down] : 음량 조절

2 [오른쪽 버튼] 정지 버튼

3 [왼쪽 버튼] 반복재생설정 (한번재생/한번 반복재생)

- [OK] 재생/일시정지
- [Right] (길게) 앞으로 가기
- [Left] (길게) 뒤로 가기

메뉴, 5, 1



TV

· 휴대전화를 가로로 돌려서 편리하게 사용하세요.

방송보관함 - 캡처화면

메뉴, 5, 1, 4 로 ▶

◀▶ 로 원하는 화면 선택

방송보관함 선택

2 로 캡처화면 선택

- 메뉴 → ▲▼ 로 상위폴더로가기, 삭제, 파일관리(보호설정/이름편집/파일정보), 콘텐츠통합검색, 다중선택(#), 전체파일 삭제, 보기순서, 보기방식변경(일반목록 보기/큰아이콘보기), 탐색종료 선택

OK 누름

방송보관함 - 라디오방송

메뉴, 5, 1, 4 로 ▶

◀▶ 로 원하는 방송 선택

방송보관함 선택

3 로 라디오방송 선택

- 메뉴 → ▲▼ 로 상위폴더로가기, 삭제, 파일관리(보호설정/이름편집/파일정보), 콘텐츠통합검색, 다중선택(#), 전체파일 삭제, 보기순서, 보기방식변경(일반목록 보기/큰아이콘보기), 탐색종료 선택

OK 누름

멀티미디어

메뉴, 5, 1



TV

· 휴대전화를 가로로 돌려서 편리하게 사용하세요.

방송환경설정

메뉴, 5, 1, 5

로 ▶



로 원하는 항목 선택 후



누름

- 시청예약, 시청중단기설정, 타임머신설정, PC시청지역



1. 시청예약 : 사용자가 원하는 시각에 방송을 예약할 수 있습니다.
2. 시청중단기설정 : DMB방송 청취 중 폴더 닫기 동작과 관련하여 ▲로 시청유지/시청종료를 선택할 수 있습니다.
3. 타임머신설정 : TV방송 시청 중 전화 수신/발신 시 및 메시지 발신 시 타임머신 기능의 자동 동작여부를 선택할 수 있습니다.
4. PC시청지역 : PC OUT 기능에서 DMB를 시청할 지역을 선택할 수 있습니다.

촬영하기 전에

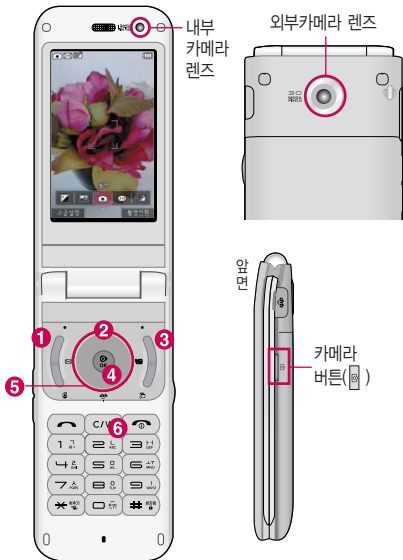

촬영 중 버튼 사용 방법

1	왼쪽	고급설정 버튼
2	↑ (카메라 아이콘)	카메라 설정 버튼 (한번 누르면 메뉴가 나타나며, 한번 더 누르면 메뉴가 사라집니다.)
3	오른쪽	촬영전환 버튼
4	OK	선택/확인, 촬영 버튼
5	↑/↓/←/→	상하좌우로 메뉴 이동 버튼
6	C/W	취소/이전 버튼



사진 촬영을 하려면 폴더를 열어 주세요.

1. 카메라 () 버튼을 길게 누른 후 () 를 누르세요.
2. 촬영 후 새로 촬영하려면 () 를 누르세요.
3. 사진 촬영을 종료하려면 C/W 또는 () 를 누르세요. 촬영 후 저장한 사진은 카메라 앨범(99~102쪽)에서 확인할 수 있습니다.

멀티미디어

촬영하기 전에

- 촬영 시 흔들림 현상이 발생할 수 있으므로 카메라(📷) 버튼을 누르고, 촬영음이 들릴 때까지 카메라를 움직이지 마세요.
- 빛이 많은 곳에서 촬영 시 흑점현상이 나타날 수 있으나 이는 일반 디지털 카메라에서도 나타나는 증상이며, 고장이 아닙니다.
- 외부 카메라 촬영 시 어두운 곳에 촬영 설정값 중 조도를 '아이콘'으로 설정하고 촬영하면 좀 더 밝은 영상을 얻을 수 있으나 손떨림 현상이 심해질 수 있습니다.
- 찍고자 하는 대상과의 거리(10cm 이상)를 잘 조절한 후 촬영하세요.
- 충격에 약하므로 주의하시고, 카메라 렌즈에 지문이나 물이면 화질에 차이가 나므로 깨끗한 사진촬영을 위해서는 부드러운 천으로 닦아 주세요.
- 분해 또는 개조를 하지 마세요. 화재나 감전, 고장의 원인이 됩니다.
- 다른 제품에서 촬영, 편집된 사진 및 동영상은 재생되지 않을 수 있습니다.
- 카메라 사용 시 휴대전화의 배터리 소모가 많습니다. 대기화면의 배터리 아이콘이  모양이면 배터리를 충전 시킨 후 사용하세요.

- 내장 카메라를 이용하여 비디오나 사진을 찍고 저장하며, 저장된 사진이나 동영상을 상대방에게 보낼 수 있습니다.
 - 매너모드(📵) 설정 시에도 사진 및 동영상 촬영음이 들립니다.
 - 카메라 사용 시 촬영 모드에서 버튼 입력이 없는 경우 (약 2분) 전원절약을 위해 카메라 메뉴리스트로 전환됩니다.
 - 사진촬영 화면은 기본적으로 사진촬영 아이콘(📷)이 보여지며, 설정을 하고자 하는 경우에는 ① (고급설정 메뉴)로 설정값을 볼 수 있습니다.
그리고 94쪽 '아이콘 숨김'에 따라 약 3초 후 자동으로 사진촬영 아이콘이 사라지거나 사용자가 상방향을 눌러서 사진촬영 아이콘(📷)을 사라지게 할 수 있습니다.
- 
- 사진촬영 아이콘 
- Zoom 기능은 사진촬영 해상도가 640X480이거나 320X240 경우에만 동작합니다. 볼륨버튼(🔊)을 눌러 사용하세요.
 - 사진확인(🖼️)은 외부에서 이동식디스크로 넣은 사진이나 다운받은 사진을 확인할 수 없으며, '사진촬영' 밖에서 이름이나 사진을 편집한 경우에도 '사진확인'에서 확인 불가능합니다.

메뉴

5

2



대기화면에서 카메라 (📷) 버튼을 길게 누르면 바로 사진/동영상 촬영을 할 수 있습니다.



⬆️ 로 사진 설정 메뉴 선택 : 한번 누르면 메뉴가 나타나며, 한번 더 누르면 메뉴가 사라집니다.

⬅️ 로 메뉴를 이동할 수 있습니다.

사진/동영상촬영

사진촬영

메뉴, 5, 2, 1 로



를 눌러 촬영

사진/동영상촬영 선택

촬영을 종료하려면 📵 누름

〈사진 촬영전〉



고급설정 고급설정(촬영설정, 환경설정)
(고급설정에 자세한 내용은 94쪽을 참조하세요.)

촬영전환 촬영전환(사진촬영, 내얼굴촬영, 얼굴꾸미기, 내얼굴꾸미기(셀프), 동영상, 동영상(전송용), 핫코드, 프레임촬영)

밝기

사진확인

촬영

해상도(3M, 2M, 1M, 640×480, 320×240)

화질(최고급, 보통, 고급)

휴대전화의 각도에 따라 사진비율이 다르게 촬영됩니다. (동영상/프레임촬영 제외)

멀티미디어

3:5 프리뷰를 선택하면, 저장되는 화면보다 큰 비율로 촬영 화면을 볼 수 있습니다. 이 때 실제로 저장되는 사진의 비율은 3:4입니다.

3:4 프리뷰를 선택하면, 촬영 시 보이는 화면과 저장 시 화면의 크기가 동일하며, 사진 비율은 3:4가 됩니다

셀카도우미 기능 설정시, 얼굴이 인식된 경우에는 외부 LED에 인식되어진 얼굴 수가 표시됩니다.

셀카도우미 기능에서는 최대 4명까지 얼굴이 인식됩니다.

기본카메라 설정에 따라 사용자가 카메라 재진입시 카메라 촬영모드를 사진촬영/내 얼굴 촬영으로 선택할 수 있으며, 기본 설정은 내 얼굴 촬영으로 설정되어 있습니다.

셀카도우미를 해제로 설정 시에는 반셔터키로 AF를 동작시킬 수 있습니다.

사진/동영상촬영

촬영 설정값, 촬영 환경을 변경하려면 **고급설정** →  로 선택 후

 **누름**

〈촬영〉

 촬영크기: 2048×1536/1600×1200/1280×960/640×480/320×240

 연속촬영: 1장/3장/6장/9장(해상도에 따라 다름)

 필터: 없음/로모/세피아/네거티브/흑백(필터설정값이 네거티브/로모인 경우에는 셀카도우미가 얼굴을 인식할 수 없으므로 셀카도우미가 동작하지 않습니다.)

 화이트밸런스: 자동/백열등/형광등/태양광/흐리날

 타이머설정: 없음/3초/5초/10초/15초

 화질: 보통/고급/최고급

 조도: 일반/야간

 측광: 전체/중앙

〈환경〉

 프리뷰사이즈: 3:4프리뷰/3:5프리뷰

 저장공간: 내장/외장

 기본카메라설정: 후면카메라/전면카메라

 셀카도우미: 해제/설정

 아이콘숨김: 자동/수동

 가이드촬영: 해제/십자가이드/격자가이드

 사진촬영음: 촬영음1~4

 타이머촬영음: 촬영음1~4

 촬영후확인: 해제/설정

■ 저온 및 고온/고습 환경에서 장시간 방치 시 카메라가 정상적으로 동작하지 않을 수 있습니다.

사진/동영상촬영

촬영전환 촬영전환 버튼 설명

1. 사진촬영 : 휴대전화 뒷면에 장착된 외부카메라로 일반 사진촬영을 할 수 있습니다.
2. 내얼굴촬영 : 휴대전화 전면에 장착된 내부카메라로 사진촬영을 할 수 있습니다.
3. 얼굴꾸미기 : 얼굴뽀샤시/동물마스크/눈썹이기/아웃포커스/배경흐리기/큰얼굴/모자이크/어안렌즈/오목렌즈의 촬영효과를 사용할 수 있습니다.
4. 내얼굴꾸미기(셀프) : 얼굴꾸미기촬영 효과를 셀프 촬영할 수 있습니다.
5. 동영상 : 저장용 동영상 촬영을 할 수 있습니다.
6. 동영상(전송용) : 전송용 동영상 촬영 모드로 1.06MB 이하로 촬영됩니다.
7. 핫코드 : 사업자가 제공하는 새로운 무선 인터넷 접속 서비스로, 신문/잡지와 같은 지면 등에 인쇄된 코드를 휴대전화에 내장된 카메라로 인식하여 그에 관련된 무선 콘텐츠나 상거래로 한번에 정확히 연결 시켜 주는 서비스입니다.
8. 프레임촬영 : 9장의 이미지를 사용하여 스티커 촬영을 할 수 있습니다.

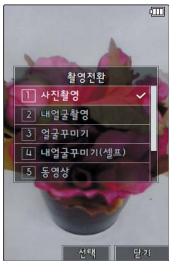

◀ 로 원하는 항목 선택



얼굴꾸미기와 내얼굴 꾸미기의 “배경흐리기/큰얼굴/어안렌즈/오목렌즈” 기능에서는 얼굴 인식이 1명으로 제한됩니다.

<사진 촬영후>



- | | |
|------|---------------|
| 회전 | 삭제 (예/아니오 선택) |
| 사진확인 | 첨부 |
| 확인 | 대기화면설정 |
| 이름편집 | |



얼굴꾸미기, 내얼굴꾸미기(셀프), 프레임촬영 등을 선택하여 사진촬영을 할 시에는 해상도 및 센서 설정 항목이 일반 사진 촬영인 경우와 다를 수 있습니다. 셀프촬영 시에는 광각렌즈를 사용하여 화각이 넓습니다.

멀티미디어

메뉴, 5, 2



↕ 로 사진 설정 메뉴 선택 : 한번 누르면 메뉴가 나타나며, 한번 더 누르면 메뉴가 사라집니다.

↔ 로 메뉴를 이동할 수 있습니다.

사진/동영상촬영

동영상촬영

메뉴, 5, 2, 1 로 ▶

사진/동영상촬영 선택

촬영전환 → ↕ 로 동영상

선택 후 OK 누름

OK 를 눌러 촬영

(촬영을 일시 정지하려면 || 누름)

촬영 완료는 ■ 누름

<동영상 촬영전>

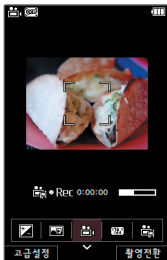

고급설정 고급설정(촬영설정, 환경설정)
(고급설정에 자세한 내용은 97쪽을 참조하세요.)

촬영전환 촬영전환(사진촬영, 내얼굴촬영, 얼굴꾸미기, 내얼굴꾸미기(셀프), 동영상, 동영상(전송용), 핫코드, 프레임촬영)

밝기

사진확인

촬영

해상도(320×240, 176×144)

용도(저장용/전송용)



동영상 촬영 시간 및 저장
음질은 해상도, 화질 등
그때의 환경에 따라 달라
질 수 있습니다.

촬영 파일크기가 1.06MB
이하인 경우에만 메시지를
전송할 수 있습니다.

동영상 촬영 시 각 해상도
및 화질 설정에 따라 데이터
전송률(bps: bit per second)
이 다르게 촬영됩니다.

(촬영환경에 따라 데이터
전송률이 다를 수 있습니
다.) 데이터 전송률이 높을
수록 화질은 더 좋아지며,
파일용량은 커지므로 참고
하세요.

사진/동영상촬영

촬영 설정값, 촬영 환경을 변경하려면 **고급설정** → 로 선택 후

누름

<촬영>

촬영크기 : 320×240/176×144

필터 : 없음/세피아/네거티브/흑백

화이트밸런스 : 자동/백열등/형광등/태양광/흐린날

화질 : 보통/고급/최고급

<환경>

저장공간 : 내장/외장

아이콘숨김 : 자동/수동

동영상촬영음 : 촬영음1~4

촬영후확인 : 해제/설정

소리녹음 : 해제/설정

기본카메라설정 : 후면카메라/전면카메라



화질	해상도	320X240	176X144
보	통	최대 128kbps	최대 64kbps
고	급	최대 352kbps	최대 128kbps
최	고	최대 384kbps	최대 192kbps



사진/동영상촬영

<동영상 촬영후>



- 재생 재생
- 삭제 삭제 (예/아니오 선택)
- 사진확인 사진확인
- 첨부 (촬영용량이 1.06MB 이하인 경우에만 가능합니다.)
- 확인 확인
- 대기화면설정 대기화면설정
- 이름편집 이름편집



외장 메모리에 저장된 동영상의 경우는 테마 설정을 지원하지 않습니다. 동영상 촬영 사이즈가 1.06MB 초과하는 경우에는 전송기능이 제공되지 않습니다. 저장공간을 외장메모리로 하는 경우에는 배경화면 설정이 되지 않습니다.



동영상 촬영 시간 및 저장음질은 촬영크기, 화질 등 그때의 환경에 따라 달라질 수 있습니다.

메뉴, 5,
2, 2

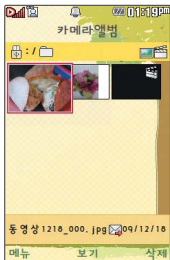

촬영한 사진을 확인할 수 있으며, 저장된 사진을 다른 사람에게 보내거나, 배경화면으로 설정할 수 있습니다. 외부에서 들어온 사진은 사진 앨범에서 보이지 않을 수 있습니다.

카메라앨범

사진 파일을 확인하려면

메뉴, 5, 2, 2 로

카메라앨범 선택

로 사진 파일 선택

메뉴 → 로 원하는 항목 선택

- 상위폴더로가기, 메시지전송, 포토앨범업로드, 삭제, 배경화면 설정, 폴더추가, 파일관리, 콘텐츠통합검색, 다중선택(#), 전체파일삭제, 보기순서, 보기방식변경

▶ 사진을 보려면 OK 누름

로 사진을 전체화면으로 볼 수 있습니다.

로 사진을 확대하여 볼 수 있습니다.

휴대전화에서 볼 수 있는 사진 최대 해상도는 12MB까지이며, 사진파일 크기가 큰 사진이나 잘못된 사진파일의 경우에는 보여지지 않을 수 있습니다.



휴대전화 각도에 따라 사진이 다르게 보여집니다.

내장메모리에 다운로드된 사진을 제외한 사진파일을 대기화면으로 설정할 경우 내장메모리의 사진 배경 폴더로 복사된 후 설정됩니다.

카메라 앨범 폴더에 1000장 이상 계속 촬영 가능하나, 한 폴더에 표시될 수 있는 파일의 개수는 최대 1000개이므로 최근에 촬영한 사진이 리스트에 보이지 않을 경우 다른 폴더로 이동해 주세요.

멀티미디어

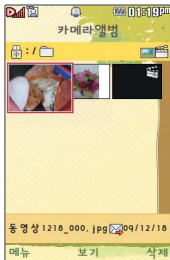
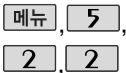

카메라앨범

1. 상위폴더로가기 : 현재 위치한 폴더의 상위 폴더로 이동합니다.
 2. 메시지전송 : 메시지전송을 선택할 수 있습니다.
 3. 포토앨범업로드 : 카메라 앨범에 저장된 사진을 선택하여 전송할 수 있습니다.
 4. 삭제 : 선택한 파일을 삭제할 수 있습니다.
 5. 배경화면설정 : 선택한 파일을 대기화면/전화수신화면/영상통화수신화면/전화 발신화면/전원켜때화면/전원꺼때화면으로 설정할 수 있습니다.
 6. 폴더추가 : 새폴더를 추가할 수 있습니다
 7. 파일관리 : 보호설정/이름편집/복사하기/이동하기/블루투스전송/블루투스사진 인쇄/파일걸러내기/파일정보를 확인할 수 있습니다.(내장이동메모리일 경우 파일걸러내기 기능지원)
 8. 컨텐츠통합검색 : 카메라앨범 하위 범위에서 검색어를 입력하거나 검색범위 및 파일타입을 선택하여 저장된 컨텐츠를 검색할 수 있습니다.
 9. 다중선택(#) : 여러 개의 파일을 동시에 선택하여 상위폴더로가기/MP3재생/삭제/보호설정/해제/전체선택/전체해제/복사하기/이동하기/블루투스/보기순서/보기방식변경을 할 수 있습니다.
 0. 전체파일삭제 : 카메라 앨범에 저장된 모든 파일을 삭제할 수 있습니다.
(사진/동영상 파일 모두 삭제됩니다.)
- *. 보기순서 : 원하는 방식으로 정렬 기준을 설정하여 파일을 정렬할 수 있습니다.
#. 보기방식변경 : 일반목록보기/큰아이콘보기를 선택하여 파일보기방식을 변경할 수 있습니다.

메뉴, 5,
2, 2

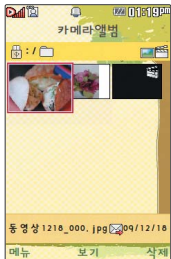

재생 중에 종료한 동영상
을 다시 선택하면,
종료된 부분부터 재생할
수 있습니다. 단, 동영
상 촬영 후 미리보기시
에는 적용되지 않으며,
이어보기 기능이 지원
되는 파일 수는 30개
입니다.

카메라앨범

동영상 파일을 확인하려면

메뉴, 5, 2, 2 로
카메라앨범 선택

로 동영상 파일 선택

메뉴 → 로 원하는 항목 선택

- 상위폴더로가기, 메시지전송, 멀티앨범
전송, 삭제, 배경화면설정, 폴더추가,
파일관리, 콘텐츠통합검색, 다중선택(#),
전체파일삭제, 보기순서, 보기방식변경

▶ 동영상 파일을 보려면
누름

로 동영상을 전체화면
으로 볼 수 있습니다.
(휴대전화를 옆으로 돌려
확인하세요)

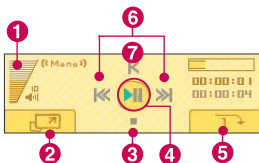

본 동영상 플레이어는, 동영상 촬영크기를
176×144로 설정하여 촬영했을 경우에만
보여집니다. 320×240으로 촬영 시에는
전체화면으로 재생됩니다.

- 1 볼륨()버튼: 음량 조절
- 2 (왼쪽 버튼) 화면 확대/축소
- 3 종료
- 4 일시정지 또는 재생
- 5 (오른쪽 버튼)
한번만 재생/반복재생
- 6 (길게 누름)빨리 감기/이동
(짧게 누름)2초씩 앞으로/뒤로 가기
- 7 처음부터 다시 재생

▶ 다음장에 계속



본 휴대전화에는 소방 방제청에서 제공한 응급 처치 도우미 동영상이 탑재되어 있습니다.

심폐 소생술의 시행 및 사후 발생한 피해는 제조업체가 책임지지 않으니 주의하시기 바랍니다.

카메라앨범

1. 상위폴더로가기 : 현재 위치한 폴더의 상위 폴더로 이동합니다.
 2. 메시지전송 : 메시지전송을 선택할 수 있습니다. (176 x144 해상도에 1.06MB 미만의 용량을 가진 동영상만 첨부 가능합니다.)
 3. 멀티앨범전송 : 카메라 앨범에 저장된 동영상을 선택하여 전송할 수 있습니다.
 4. 삭제 : 선택한 파일을 삭제할 수 있습니다.
 5. 배경화면설정 : 선택한 파일을 대기화면/전원켜때화면/전원꺼때화면으로 설정할 수 있습니다.(단, 외장메모리의 동영상 파일은 배경화면설정이 불가능합니다.)
 6. 폴더추가 : 새폴더를 추가할 수 있습니다
 7. 파일관리 : 보호설정/이름편집/복사하기/이동하기/블루투스전송/파일걸러내기/파일정보를 확인할 수 있습니다.(내장이동메모리일 경우 파일걸러내기 가능지원)
 8. 콘텐츠통합검색 : 카메라앨범 하위 범위에서 검색어를 입력하거나 검색범위 및 파일타입을 선택하여 저장된 콘텐츠를 검색할 수 있습니다.
 9. 다중선택(#) : 여러 개의 파일을 동시에 선택하여 상위폴더로가기/MP3재생/삭제/보호설정/해제/전체선택/전체해제/복사하기/이동하기/블루투스전송/보기순서/보기방식변경을 할 수 있습니다.
 0. 전체파일삭제 : 카메라 앨범에 저장된 모든 파일을 삭제할 수 있습니다. (사진/동영상 파일 모두 삭제됩니다.)
- *. 보기순서 : 원하는 방식으로 정렬 기준을 설정하여 파일을 정렬할 수 있습니다.
#. 보기방식변경 : 일반목록보기/큰아이콘보기를 선택하여 파일보기방식을 변경할 수 있습니다.



외장메모리앨범



외장메모리를 장착한 경우 외장메모리앨범 메뉴가 생성되며, 외장메모리의 카메라앨범에 저장된 사진/동영상을 확인할 수 있습니다.
이후 카메라앨범(99~102쪽)을 참조하세요.

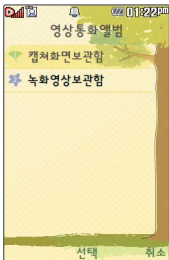

영상통화앨범

캡처화면보관함

메뉴, [5], [2], [3] 로 ▶

영상통화앨범 선택

[1] 로 캡처화면보관함 선택

◀로 원하는 화면 선택 후

▶ 누름

- 메뉴 → ▶로 대체영상촬영, 카메라앨범, 전체삭제, 다중선택(#) 선택

멀티미디어

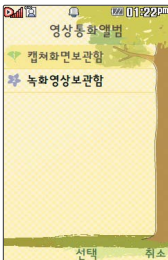

영상통화앨범

녹화영상보관함

메뉴, [5], [2], [3] 로 ▶

영상통화앨범 선택

[2] 로 녹화영상보관함 선택

◀로 원하는 화면 선택 후

OK 누름

- 메뉴 → ▶로 대체영상촬영 선택
- 재생으로 동영상을 재생할 수 있습니다.

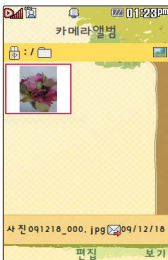

사진편집

메뉴, [5], [2], [4] 로 ▶

사진편집 선택

- 보기 를 누르면 사진을 크게 볼 수 있습니다.

◀로 원하는 사진 선택 후

OK 를 눌러 원하는 편집

도구를 선택하여 사진을 편집하세요.

메뉴, 5,
2, 4

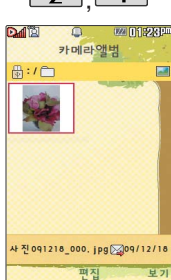

사진편집 말풍선에서 제공되는 글꼴은 휴대전화 글꼴 설정을 따르지 않으며, 말풍선의 기본 글꼴은 고딕체입니다.

사진편집



로 메뉴를 선택 후 누름

- 1 메뉴 : 미리보기, 되돌리기를 선택할 수 있습니다.
- 2 선택 : 해당 기능을 선택합니다.
- 3 저장 : 편집한 사진을 저장합니다.

스탬프 : 27종의 스탬프를 사용할 수 있습니다.

말풍선 : 9개의 말풍선 모양을 사용할 수 있습니다. (최대 20자 문구 입력 가능)

얼굴꾸미기 : 사진에서 얼굴을 검출하여 15개의 형태로 꾸밀 수 있습니다.

필터 : 20개의 필터 효과를 사용할 수 있습니다.

액자꾸미기 : 9개의 액자를 사용할 수 있습니다.

잘라내기 : 사진의 일정 영역을 잘라내 편집에 사용합니다.

회전 : 사진을 90도, 180도, 270도 회전시켜 편집에 사용합니다.

채도 : 채도를 조정합니다.

명도 : 명도를 조정합니다.

대비 : 대비를 조정합니다.

선명도 : 선명도를 조정합니다.

RGB : 빨강, 녹색, 파란색별로 색상을 조정합니다.

멀티미디어

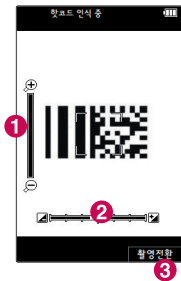

하코드는 사업자가 제공하는 새로운 무선 인터넷 접속 서비스로, 신문/잡지와 같은 지면 등에 인쇄된 코드를 휴대전화에 내장된 카메라로 인식하여 그에 관련된 무선 콘텐츠나 상거래로 한번에 정확히 연결시켜 주는 서비스입니다.

하코드

메뉴, [5], [2], [5] 로

하코드 선택

인식을 원하는 코드에
카메라 렌즈 맞춤

▶ 코드를 인식하면 해당 무선 인터넷 콘텐츠 연결

30초간 인식이 안되면 카메라메뉴로 이동합니다.

① 줌 조절(볼륨 키)으로도 가능)

② 밝기 조절

③ 촬영전환(사진촬영, 내얼굴촬영, 얼굴꾸미기, 내얼굴꾸미기(셀프), 동영상, 동영상(전송용), 하코드, 프레임촬영)



〈코드인식이 안될 때 확인해 보세요〉

- 인식할 코드 설정이 올바른지 확인하세요.
- 화면에 코드가 가로 또는 뒤집어져 보일 때는 인식이 가능하지만 세로로 길게 보일 때는 인식되지 않습니다.
- 코드 전체가 화면에 보이고 코드의 각 점들이 화면상에 구분되어 보일 때 가장 잘 인식됩니다.
- 너무 멀거나 가까운지 확인하세요
- 화면에 코드가 두 개 이상 보이면 안됩니다. 올바르게 보이는 코드는 한 개이어야 정상적으로 인식됩니다.
- 주위 조명이 너무 어두운지 확인해 보세요.
- 일반 상품 바코드는 인식할 수 없습니다.

메뉴, 5,
2, 6



사진업로드하기

메뉴, 5, 2, 6 로
사진업로드하기 선택



로 원하는 항목 선택 후



누름

- 포토앨범업로드, 사진샷꾸미기,
포토앨범보기, 이용안내



1. 포토앨범업로드 : 카메라앨범에 저장된 사진을 복수로 선택하여 전송할 수 있습니다. (여러장의 사진 선택 시 다중선택 모드 사용)
2. 사진샷꾸미기 : 카메라앨범에 저장된 사진을 서버로 전송한 후 사진에 여러 가지 효과를 이용하여 사진 꾸미기를 할 수 있습니다.
3. 포토앨범보기 : 카메라앨범에서 서버로 전송한 사진을 브라우저 접속을 통하여 볼 수 있습니다.
4. 이용안내 : 폰사진을 웹 포토앨범으로 올립니다. 100M 저장공간을 제공하며 원본 크기의 사진을 PC로 쉽게 옮길 수 있습니다. 자세한 이용정보는 포토 앨범서비스를 참조하세요.

멀티미디어



동영상업로드하기

메뉴, [5], [2], [7] 로

동영상업로드하기 선택

▶ ▲/▼ 로 원하는 항목 선택 후

▶ OK 누름

- 멀티앨범전송, 멀티앨범보기, 이용안내



1. 멀티앨범전송 : 카메라앨범에 저장된 동영상을 선택하여 전송할 수 있습니다.
2. 멀티앨범보기 : 업로드한 동영상은 엠박스의 멀티앨범에서 확인할 수 있습니다.
3. 이용안내 : 카메라로 촬영한 동영상을 엠박스의 멀티앨범에 업로딩 할 수 있습니다. 업로딩 완료 시 정보 이용료가 부과되며 상세한 내용과 '멀티앨범' 만들기는 홈페이지(<http://www.show.co.kr>)를 참고하세요.

촬영설정초기화

메뉴, [5], [2], [8] 로

촬영설정초기화 선택

▶ ◀▶ 로 예/아니오 선택 후

▶ OK 누름

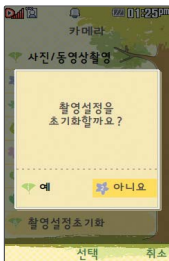

메뉴, 5, 3

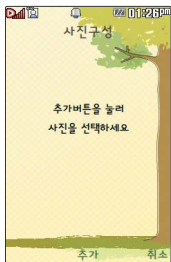

사용자가 선택한 사진으로 뮤직 비디오를 만들어 주는 기능으로, 먼저 저장된 사진이 있어야 합니다. (동영상은 제외)

뮤비스튜디오

메뉴, 5, 3 로

뮤비스튜디오 선택

누름

로 원하는 폴더 선택 후

누름

• 내장/카메라앨범, 외장/카메라앨범

를 눌러 스타일선택

목록으로 이동

로 원하는 뮤비 스타일 선택

각각 스타일에 따라 다양한 음악과 효과가 설정됩니다.

(왼쪽 버튼)으로 재생시간/타이틀/크레딧 선택

뮤비 파일의 길이를 선택할 수 있으며, 선택한 길이(길게/짧게)에 따라 추가 가능한 최대 사진 매수가 달라집니다.

로 원하는 사진 선택 후

누름

• 해제하려면 다시 한번 누름
(: 선택/ : 해제)

완료 누름

• **메뉴** → 로 사진추가, 사진삭제, 사진전체삭제 선택

를 누르면 뮤비 파일의 미리보기가 재생됩니다.

매너모드가 설정되어 있는 경우

로 '예/아니오' 선택 후 누름

재생 중 (왼쪽 버튼)으로 랜덤/차례로 선택

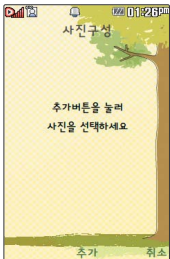

또는 볼륨()버튼으로 음량 조절



뮤비스튜디오

저장하려면 누름

파일을 저장할 경우 다소 시간이 소요됩니다.

저장 중  또는  를 누르면 파일 저장이 취소되며, 스타일선택 목록으로 이동합니다.



- 뮤비 스튜디오는 여러장의 사진을 선택한 후 음악과 효과를 가진 스타일을 적용하여 뮤직비디오 형식의 동영상파일을 만들 수 있는 기능으로, 스타일 적용 후 미리보기를 할 수 있으며, 동영상파일로 저장할 수 있습니다.
- 저장된 뮤비 파일은 카메라앨범에서 확인할 수 있으며, 동영상 보내기 및 배경 화면 설정이 가능합니다. (카메라앨범 99~102쪽 참조)
- 사진의 해상도에 따라 생성된 뮤비 동영상 파일의 화면 크기가 달라질 수 있습니다.
- 내 휴대전화에 내장된 카메라로 촬영 후 저장한 사진이 아닌 경우 사진은 정상 동작하지 않을 수 있습니다.
- 뮤비스튜디오는  mvee Technologies 사의 자동 영상 제작 기술을 지원합니다.
- 미리보기 시 제공되는 음원과 전송용(짧게)/저장용(길게)으로 동영상을 생성할 때 사용되는 음원이 다르기 때문에 앨범에서 확인 시 음원 열화현상이 발생할 수 있습니다.

메뉴, 5, 4



CYON게임

메뉴, 5, 4 로 ▶

◀▶ 로 원하는 항목 선택

CYON게임 선택

- 완두콩히어로, 밍글밍글, 타로카페, 2010프로야구_CYON, 강철손의 낚시여행2_CYON, 더팜3_CYON, 메이플스토리 도적편_CYON, 액션퍼즐 패밀리3_CYON, 드래곤하트2_CYON, 빅뱅-틀린그림찾기_CYON, 바다샵 타이쿤_CYON

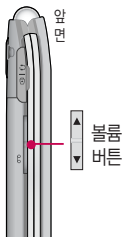

각 게임에 대한 설명은 게임 안의 자체 도움말을 활용하세요.

mp3 등 다른 사운드 기능 사용중 및 매너모드시에는 게임음을 들을 수 없습니다.

게임 중에 전화가 오면 전화 수신화면이 나타나며, ☎ 로만 전화 연결이 가능합니다.

게임 음량조절은 볼륨(🔊)버튼을 눌러 조절하세요.



정식게임 다운로드 시 금액이 부과되며, 체험판 게임 사용 중 네트워크 이용 시 또는 게임 내의 아이템 구매 시 금액이 부과될 수 있습니다.

CYON게임

체험판 게임을 즐기려면

1. 인증서 등록하기
해당게임을 눌러 인증서를 등록하세요.
인증서 등록번호에 대한 인증서로 각 휴대전화에서 한번만 등록하면 됩니다.
2. 사용권한 다운로드하기
각 게임을 처음 실행 했을 때 다운로드합니다. (요금은 부과되지 않습니다.)
3. 게임을 즐기

체험판 게임 : 2010프로야구_CYON, 강철손의 낚시여행2_CYON, 더팜3_CYON, 메이플스토리 도적편_CYON, 액션퍼즐 패밀리3_CYO, 드래곤하트2_CYON, 빅뱅-틀린그림찾기_CYON, 바디샵타이쿤_CYON

정식게임을 즐기려면

게임 메뉴에서 정식전환하기를 누르세요.
정식전환이 완료되면, 별도의 추가 다운로드 없이 바로 정식게임 플레이가 가능합니다.



체험판 게임은 제한범위 내에서만 실행됩니다. 전체게임을 즐기려면 정식 게임으로 전환하세요.

mp3 등 다른 사운드 기능 사용중 및 매너모드시에는 게임음을 들을 수 없습니다.

메뉴, 5, 5



리스트에 등록하려면
MP3뮤직박스에서
원하는 곡 선택 후
[메뉴] → [↕]로 '파일
관리' 선택 → [↕]로
'MyList에 추가'를
선택하세요.

음악

MP3플레이어

[메뉴], [5], [5], [1] 로 MP3플레이어 선택

MP3플레이어는 마지막 듣던 곡부터 재생됩니다.

종료하려면 [⏏]를 누르세요.



메시지 수신 또는 발신 시 MP3 재생이 제한될 수 있습니다.

MP3 플레이어에 MP3파일을 추가하려면 MP3 다운로드(197쪽)를 참조
바라며, 자세한 사용방법은 홈페이지(<http://www.dosirak.com>)를 참고하세요.

MP3 파일이 갑자기 재생이 되지 않는 경우

1. 휴대전화번호를 변경하였을 경우 MP3파일이 재생되지 않을 수 있습니다.
다운 로드 받은 MP3를 삭제한 후 다시 다운로드받아 사용하세요.
2. 유효기간이 만료된 경우 해당 MP3 파일은 재생되지 않습니다. 자세한
사항은 해당 이동통신 사업자에 문의하세요.

멀티미디어

뮤직

표준 MP3파일만 지원하며, 기타 WMA나 AAC 파일은 지원되지 않습니다.

파일이름에 영문/한글 외 다른 문자가 있는 경우 파일이름이 정상적으로 표시되지 않습니다.

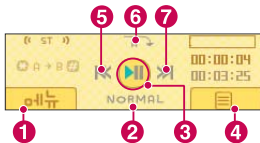

MP3 재생 시 음량조절은 볼륨() 버튼을 눌러 조절하세요.

- 1 (왼쪽 버튼) 재생화면설정, 재생시간설정, 폴더설정, 재생위치설정, 조명설정
- 2 음향선택 (NORMAL/CLUB/DANCE/BASS/TREBLE/POP/ROCK)
- 3 일시정지/재생
- 4 (오른쪽 버튼) MP3뮤직박스에서 선택한 MP3목록 확인, MyList로 설정된 곡 확인
- 5 (짧게) 이전곡, (길게) 뒤로 가기로 이동
- 6 재생반복 (전곡재생/전곡반복재생/랜덤재생/1곡재생/1곡반복재생)
- 7 (짧게) 다음곡, (길게) 앞으로 가기로 이동



재생 중 폴더설정을 재생유지로 선택했을 경우, MP3 재생 중 폴더를 닫아도 재생이 중지되지 않습니다.

메뉴, 5, 5



음악

MP3

메뉴, 5, 5, 2로 ▶ 메뉴 → ⬆로 원하는 항목 선택

MP3 선택

⬆로 원하는 곡 선택

- 상위폴더로가기/삭제/폴더추가/파일 관리(이름편집, 복사하기, 이동하기, MyList에추가, 파일걸러내기, 파일 정보)/컨텐츠통합검색/다중선택(#)/전체파일삭제/보기순서/보기방식변경(일반목록보기, 큰아이콘보기)/탐색종료

재생하려면 Ⓞ 누름



외장메모리에 저장된 *.kmp로 변환되지 않은 *.MP3 파일은 재생이 되지 않습니다.

*.MP3 파일은 dosirak MP3 Manager을 통해 *.kmp로 변환하여 다운로드 해야 재생이 가능합니다.

멀티미디어

블루투스(Bluetooth®) 기능

블루투스(Bluetooth®) 란?

근거리 무선 통신 기술로, 2.4 GHz 주파수를 사용하여 최대 10m 이내의 공간에서 블루투스 기능이 있는 각종 장치와 케이블 연결없이 무선으로 통신할 수 있는 기능입니다. (단, 벽이나 장애물이 있을 경우 통신 가능한 거리가 짧아질 수 있습니다.)

- * 지원 기능 : 음성/영상통화(헤드셋/핸즈프리), 전송(전화번호, 사진/동영상, 일정, 할일, 메모, 사용자패턴, 문서), 멀티미디어(MP3/VOD/DMB), 데이터통신(접속/프린터, 파일송수신(FTP서버), Mobile Sync III 연결
- * Bluetooth Core Specification : v2.1
- * Profile : GAP, SPP, HSP, HFP, DUN, OPP, FTP, BPP, A2DP, AVRCP, PBAP

블루투스 장치를 연결하여 사용하기 전에

블루투스 기능을 사용하려면 먼저 블루투스On/Off(118쪽 참조)를 설정해야 장치 추가 및 등록이 가능합니다. (블루투스장치가 켜진 경우 화면 상단에  표시됨)

1. 휴대전화에 등록된 장치 중 하나의 장치만 연결하여 사용할 수 있습니다.
 - 다른 장치와 연결하려면 연결되어 있는 장치를 해제한 후 사용하세요.
2. 헤드셋, 핸드프리, 스테레오헤드셋은 **휴대전화에 장치 등록 시 인증번호 입력없이 등록이 가능하나 일부 기종에서는 인증번호 입력이 필요할 수 있습니다.** 장치 등록에 성공한 경우 재연결 시 인증번호 입력없이 바로 연결 가능합니다.
 - 헤드셋, 핸드프리의 경우 다른 장치와 연결하여 사용 중이거나 다른 장치가 등록을 시도하고 있는 경우 검색되지 않을 수 있습니다.
 - 일부 스테레오 헤드셋의 경우 휴대전화에서 음악 콘텐츠를 한 번 재생해야 스테레오 헤드셋의 리모콘 기능이 동작 가능합니다. 자세한 사항은 해당 스테레오 헤드셋의 사용설명서를 참조하세요.

블루투스 장치를 연결하여 사용하기 전에

3. PC와 블루투스 통신 시 블루투스 동글을 별도로 구입해야 합니다. (노트북의 경우, 블루투스 동글이 내장된 경우도 있으니 참고하세요.)
4. 블루투스를 이용한 Mobile Sync III 연결의 경우 일부 PC용 블루투스 프로그램은 지원하지 않습니다. (196쪽 참조)



- 블루투스 접속 시 여러 개의 블루투스 장치 또는 무선랜 장치 등과 근접해 있을 경우 해당 장치들과의 혼선이 발생할 수 있으니 주의하세요.
- 블루투스 헤드셋 제품 중 일부 제품과 호환되지 않을 수 있으며 블루투스 모노헤드셋 또는 핸즈프리로는 DMB, MP3, VOD, 게임 및 기타 휴대전화에서 송출되는 사운드를 들을 수 없으니 참고하시기 바랍니다. (스테레오 헤드셋으로 DMB, MP3, VOD(MP3 또는 AAC포맷의 콘텐츠) 사운드를 들을 수 있습니다.)
- 당해 무선 설비는 전파통신 가능성이 있으므로 인명안전과 관련된 서비스는 할 수 없습니다.

블루투스를 이용한 통화방법 순서

1. 휴대전화에서 블루투스 헤드셋 장치를 검색 후 등록하세요.
2. 휴대전화의 등록장치목록에서 해당 헤드셋을 찾아 연결하거나 헤드셋에서 휴대전화를 연결하세요.
3. 헤드셋에서 통화버튼을 눌러 통화를 하거나 휴대전화에서 발신 후 헤드셋으로 음성을 이관하세요.



헤드셋의 PIN값이나 자세한 사용 방법은 헤드셋 사용설명서를 참조하세요.

블루투스 FTP 서버에서 생성한 폴더 및 파일은 FTP서버에서 확인할 수 있습니다. 단, 기본 폴더(MP3, 카메라, 음성메모, 문서뷰어)와 속성이 맞는 파일은 휴대전화에서 확인할 수 있습니다.

데이터 송/수신 시 기호 및 특수 문자로 저장된 파일인 경우 송/수신이 안될 수 있습니다.

멀티미디어

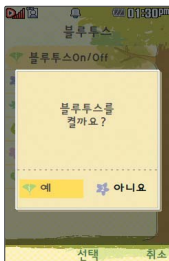

블루투스On/Off

메뉴, **5**, **6**, **1** 로 ▶ ◀▶ 로 예/아니오 선택 후
블루투스On/Off 선택

▶ OK 누름

장치검색

메뉴, **5**, **6**, **2** 로 ▶ 장치를 등록하려면
원하는 장치선택 후 OK 누름



장치검색 선택

검색화면이 나타나며, 검색이 모두 끝나면 장치 검색 결과가 나타납니다. 장치 검색 중 찾고자 하는 장치가 나타나면, 검색을 중지할 수 있으며, 모든 장치 검색 후 원하는 장치가 없을 시 재검색 할 수 있습니다.

▶ [메뉴] 로 등록, 삭제, 전체삭제, 지원기능, 다중선택(#) 선택 가능

헤드셋/핸즈프리 서비스를 모두 지원하는 장치의 경우 핸드프리로 검색/등록/연결이 됩니다. 블루투스 장치에 따라 지원하는 기능이 다를 수 있으니 자세한 사용방법은 해당장치의 사용설명서를 참조하세요.

블루투스On/Off(118쪽 참조)을 설정해야 장치 추가 및 등록이 가능합니다. (블루투스장치가 켜진 경우 화면 상단에  표시됨)

블루투스 장치 연결 순서 (예:헤드셋)

- ① 블루투스 장치를 켭니다. (블루투스가 꺼져 있는 경우 자동으로 블루투스를 켭니다.)
- ② 등록장치목록에서 헤드셋을 선택한 후 연결 버튼을 누릅니다.
- ③ 등록장치목록에 등록된 헤드셋이 없을 경우 추가를 눌러 장치를 검색할 수 있습니다. (장치검색 후 헤드셋을 선택하면 연결까지 자동으로 진행이 됩니다.)

장치검색







헤드셋과 연결된 경우
기본적인 전화 걸기/받기를 할 수 있습니다.

핸즈프리와 연결된 경우
기본적인 전화 걸기/받기 기능 및 다이얼링, 발신번호 표시가 됩니다. (단, 다이얼링, 발신번호 표시는 지원하는 핸드프리만 가능합니다.)

스테레오헤드셋과 연결된 경우
휴대전화에 저장된 MP3 파일, 다운로드 받은 VOD(AAC 포맷의 콘텐츠), 스트리밍 및 저장 파일(MP3 혹은 AAC 포맷의 콘텐츠), DMB를 감상할 수 있습니다. (스테레오 헤드셋이 핸드프리 또는 헤드셋이 지원되는 경우 전화걸고 받기도 가능합니다.)

프린터와 연결된 경우
블루투스 전용 프린터(블루투스 동글 장착)를 사용하여 휴대전화로 촬영한 사진을 인쇄할 수 있습니다.

블루투스 장치 연결에 따른 아이콘 표시

-  : 헤드셋/핸즈프리 연결 상태
-  : FTP 연결 상태
-  : PBAP 연결 상태
-  : PC 연결 상태
-  : 스테레오헤드셋 연결상태 (통화기능 및 MP3, VOD, DMB 동작이 가능한 상태)
-  : 스테레오헤드셋 연결상태 (통화기능을 제외한 MP3, VOD, DMB 동작이 가능한 상태)

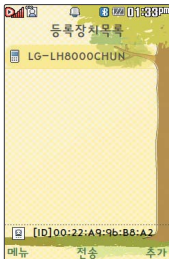

등록장치 목록에서 장치 선택 후 데이터 전송(휴대전화, PDA/컴퓨터), 사진 인쇄(프린터), 헤드셋/스테레오헤드셋/핸즈프리 연결이 가능합니다.

등록장치목록

메뉴, 5, 6, 3 로 ▶

등록장치목록 선택

등록된 장치가 없는 경우
 [추가] 를 눌러 장치검색을
 할 수 있습니다.



로 원하는 장치 선택 후



누름

[메뉴] 로 연결, 삭제, 이름편집,
 전체삭제, 다중선택(#) 선택

원하는 항목 선택 후 OK 누름

1. 전화번호 : 표준 블루투스 형식의 항목만 전송 가능하며, 일부 항목은 전송이 불가능합니다. (선택전송, 그룹전송, 전체전송, 내정보전송)
2. 사진/동영상 : 수신장치의 상태에 따라 전송 가능하며, 사진/동영상 파일이 송/수신 가능합니다. (내장 카메라앨범, 외장 카메라앨범)
3. 일정 : 표준 블루투스 형식의 항목만 전송 가능하며, PC 수신 시 Outlook에서 확인할 수 있습니다.
4. 할일 : 표준 블루투스 형식의 항목만 전송 가능하며, PC 수신 시 Outlook에서 확인할 수 있습니다.
5. 메모 : LG 휴대전화로 송/수신이 가능하며, PC 수신 시 메모로 확인할 수 있습니다.
6. 사용자 패턴 : LG 휴대전화로 송/수신이 가능하며, 수신 후 사용자패턴에서 확인할 수 있습니다. (단, 타 기종의 휴대전화의 경우 전송이 되어도 수신측 휴대전화에서 정상적으로 표시하지 못할 수 있습니다.)
7. 문서 : 표준 블루투스 형식의 항목만 전송 가능하며, 텍스트파일만 송/수신 가능합니다. (내장 텍스트뷰어, 외장 텍스트뷰어)

데이터전송



휴대전화에 저장된 데이터 (전화번호, 사진/동영상, 일정, 할일, 메모장, 사용자 패턴, 문서) 전송이 가능합니다.

블루투스 기능이 있는 휴대전화와 휴대전화 간, 또는 휴대전화와 PDA/컴퓨터 간에 서로 데이터를 주고 받을 수 있습니다. (최대 10m 이내)

전화번호

메뉴, **5**, **6**, **4** 로

데이터전송 선택

1 로 전화번호 선택

▲▼ 로 원하는 항목 선택

- 선택전송, 그룹전송, 전체전송, 내정보전송

등록장치목록에서 장치 선택

▲▼ 로 원하는 항목 선택 후

▶ 누름

수신측에 수신요청 메시지가 전달됩니다. 전송을 취소하려면 **취소**를 누르세요. 수신측 휴대전화가 블루투스 데이터 수신 대기 설정상태여야 합니다.

▶ 등록장치목록에서 ▲▼ 로 수신측 장치 선택

등록된 장치가 없을 경우 **추가**를 선택하세요. 장치를 추가할 경우 수신측 휴대전화의 내장치정보설정에서 장치이름과 장치ID를 확인한 후 등록하세요.

▶ 수신측이 데이터 수신을 수락한 경우 데이터 전송이 시작됩니다. (수신 거부 시 데이터 전송 실패)

수신된 전화번호는 전화번호부에 저장됩니다.

데이터전송



수신측 휴대전화가 통화 중, 무선인터넷 접속 중, 카메라 촬영 중, 문자 메시지 및 MMS 전송 중, 전원을 켜고 끄는 중, MP3 재생중이거나 파일 복사 중, 이동식디스크로 사용 중, PC SYNC 중, VOD 재생 중, 음성메모 이용 중, 배터리 부족 시에는 데이터 수신요청이 이루어지지 않습니다. (수신요청 실패)



수신측 휴대전화가 블루투스 데이터 수신대기 설정상태여야 합니다.
(블루투스 환경설정 - 연결대기설정 - 데이터수신(OPP)설정
전화부에 저장되어 있는 항목 중 일부 내용은 전송되지 않습니다.
(예 : 생일 알림, 그룹명)

사진전송은 휴대전화에 저장된 사진이 있어야 사용할 수 있습니다.

타 모델로 사진 전송 시 사진 수신에 가능한 휴대전화만 사진을 수신할 수 있으며, 수신측 휴대전화가 처리할 수 있는 해상도의 사진만 수신할 수 있습니다.

사진/동영상

메뉴, **5**, **6**, **4** 로



로 원하는 사진/동영상

데이터전송 선택

선택 후 **완료** 누름

2 로 사진/동영상 선택

등록된 장치가 없을 경우 **추가**를 선택하세요. 장치를 추가할 경우 수신측의 내장치정보설정에서 장치이름과 장치ID를 확인하여 등록하세요. 수신측에 수신요청 메시지가 전달됩니다. 전송을 취소하려면 **취소**를 누르세요.

데이터전송



수신측 휴대전화가 블루투스 데이터 수신대기 설정상태여야 합니다. 수신측이 데이터 수신을 수락한 경우 데이터 전송이 시작됩니다. (수신 거부 시 데이터 전송 실패)

일정

메뉴, 5, 6, 4 로 ▶

데이터전송 선택

3 로 일정 선택

◀▶ 로 원하는 항목 선택 후

OK 누름

등록장치목록에서 ▲▼ 로 수신측 장치 선택

할일

메뉴, 5, 6, 4 로 ▶

데이터전송 선택

4 로 할일 선택

◀▶ 로 원하는 항목 선택 후

OK 누름

등록장치목록에서 ▲▼ 로 수신측 장치 선택

메모

메뉴, 5, 6, 4 로 ▶

데이터전송 선택

5 로 메모 선택

◀▶ 로 원하는 항목 선택 후

OK 누름

등록장치목록에서 ▲▼ 로 수신측 장치 선택

멀티미디어



데이터전송

사용자 패턴

메뉴, **5**, **6**, **4** 로

데이터전송 선택

6 로 사용자 패턴 선택

▶ 로 원하는 항목 선택 후

누름

등록장치목록에서 로
수신측 장치 선택

문서

메뉴, **5**, **6**, **4** 로

데이터전송 선택

7 로 문서 선택

▶ 로 원하는 항목 선택 후

누름

등록장치목록에서 로
수신측 장치 선택



일정/메모/할일 전송은 다이어리에 저장된 일정, 메모, 할일 데이터가 있어야 하며, 선택 전송은 불가능합니다. (수신 장치의 상태에 따라 전송 가능하며, PC에서 확인 시 일정/메모 데이터의 경우 아웃룩을 이용, 할일의 경우 메모장을 통해 확인하세요.)



FTP사용모드

메뉴, **5**, **6**, **5** 로 FTP사용모드 선택



PC용 블루투스 프로그램(블루소레일, BTW)과 페어링하면 폰은 FTP 서버로 동작하며 데이터를 주고 받을 수 있습니다. (FTP 연결 중에는 데이터 송/수신, Multi Access(동시작업기능), 메시지 확인 등 일부 동작은 불가능합니다.) FTP연결 중 접속을 해지하면, 송/수신 중인 데이터의 작업은 완료되지 않습니다.



블루투스환경설정

공개설정

메뉴, **5**, **6**, **6** 로 ▶

블루투스환경설정 선택

1 로 공개설정 선택



로 공개/비공개 선택 후

누름



내 휴대폰의 블루투스 기능 사용 시의 환경을 설정할 수 있습니다.

멀티미디어

메뉴, 5,

6, 6



블루투스환경설정

장치이름

메뉴, 5, 6, 6 로 ▶ 편집 으로 원하는 이름 입력 후 블루투스환경설정 선택 OK 누름
2 로 장치이름 선택



장치이름을 기호 및 특수문자로 설정할 경우 일부 장치(컴퓨터 등)에서 인식하지 못할 수 있으므로 주의하시기 바랍니다.

장치ID

메뉴, 5, 6, 6 로 ▶ 장치 확인 후 OK 누름
블루투스환경설정 선택
3 로 장치ID 선택



장치ID는 편집할 수 없습니다.

메뉴, 5,
6, 6



PC 연결 중에는 USB 데이터 통신 케이블 탈/장착을 인식하지 못하니 참고하세요.

블루투스환경설정

연결대기설정

메뉴, 5, 6, 6 로
블루투스환경설정 선택
4 로 연결대기설정 선택



로 원하는 항목 선택

• 오디오(HS/HFP/A2DP), 전화접속(DUN), 데이터수신(OPP), 전화번호부접속(PBAP)

로 이동후 로
설정/해제 선택



연결대기설정은 다른 장치와 블루투스 연결 가능한 상태로 설정하는 기능으로, 기본적으로 설정 상태(전화접속(DUN), 전화번호부접속(PBAP)의 경우 해제)로 선택되어 있습니다.

1. 전화접속(DUN) : 블루투스 동글을 이용하여 PC와 연결 후 “데이터 통신 접속”이 가능하도록 하는 기능



전화번호부접속(PBAP)의 경우 설정값은 재부팅 및 블루투스 Off시 초기화 됩니다.

멀티미디어

메뉴, 5,

6, 6



다른 블루투스 장치로 부터 사진/동영상을 수신 받는 경우 선택한 메모리의 카메라앨범에 저장됩니다.

블루투스환경설정

분실방지설정

메뉴, 5, 6, 6 로

블루투스환경설정 선택

5 로 분실방지설정 선택

◀▶ 로 분실방지 설정/해제

선택



연결중인 블루투스 장치와의 연결이 끊어졌을 경우 사용자에게 경고음으로 알려주는 기능입니다.

▶ (분실방지 설정을 선택한 경우)

◀▶ 또는 종류 → ▶ 로

원하는 경고음 선택 후

OK 누름

수신파일저장위치설정

메뉴, 5, 6, 6 로

블루투스환경설정 선택

6 로 수신파일저장위치

설정 선택

▶ ▲▼ 로 원하는 항목 선택 후

OK 누름

• 내장메모리/외장메모리

메뉴, 5,
6, 6



블루투스환경설정

FTP경로설정

메뉴, 5, 6, 6 로
블루투스환경설정 선택
7 로 FTP경로설정 선택

▶  로 원하는 항목 선택 후

 누름

• 내장메모리/외장메모리



휴대전화가 블루투스 FTP서버로 동작하는 경우 FTP의 루트가 될 메모리를 선택합니다.

지원기능

메뉴, 5, 6, 6 로
블루투스환경설정 선택
6 로 지원기능 선택

▶ 장치 확인 후  누름

멀티미디어

메뉴, 5, 7



컨텐츠탐색기

메뉴, 5, 7로 컨텐츠탐색기 선택

▲▼로 원하는 메모리 선택

• 내장메모리/내장이동메모리/외장메모리

메뉴 → ▲▼로 원하는 항목 선택

내장메모리 선택 시 컨텐츠통합검색, 보기방식변경(일반목록보기, 큰아이콘 보기), 메모리정보, 탐색종료 선택 가능

내장이동메모리/외장메모리 선택 시 컨텐츠통합검색, 보기방식변경(일반목록 보기, 큰아이콘보기), 메모리정보, 메모리초기화, 탐색종료 선택 가능

정보로 메모리 정보 확인

OK로 선택한 메모리의 하위 폴더를 확인



보기방식을 큰아이콘보기로 선택할 경우 파일의 종류에 따라 미리보기 기능이 제한될 수 있습니다.

휴대전화 언어 설정이 영어로 설정된 상태라도 폴더명은 변경되지 않으며 설정된 이름이 그대로 표시됩니다.

현재 커서의 위치에 따라 **메뉴**를 눌렀을 때 보여지는 표시 목록이 다를 수 있습니다.

외장메모리 사용 중 외장메모리 카드를 빼지 마세요. 이 경우 카드가 심각하게 손상되거나 휴대전화가 이상 동작할 수 있습니다.

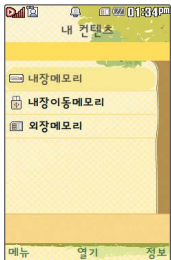

컨텐츠탐색기

<메모리별 지원 가능 여부>

기능 \ 위치	내장메모리	내장이동메모리
메시지전송/ 포토앨범업로드/ 멀티앨범전송	X	O (사진/동영상, 내장이동메모리의 음성메모만 전송가능)
이동식디스크지원	X	O
새폴더만들기	X	O
파일걸러내기	X	O
파일, 폴더의 복사/이동	X	O 내장 이동 메모리 간 이동 가능 (단, 내장 메모리로의 복사/이동 불가능)



한 폴더의 목록에 표시될 수 있는 폴더 및 파일의 개수는 최대 1,000개입니다. (한 폴더에 저장된 개수가 많을 수록 속도가 느려질 수 있으므로 1,000개 이하의 폴더 및 파일 개수 저장을 권장합니다.)

휴대전화 언어설정이 영어로 설정된 상태라도 폴더명은 변경되지 않으며 설정된 이름이 그대로 표시됩니다.

메시지 메뉴의 문자컨텐츠함으로 진입한 경우 컨텐츠 탐색기의 화면과 동작이 달라질 수 있습니다.



컨텐츠탐색기

컨텐츠 탐색기 이용방법



컨텐츠 탐색기 이용 중 현재 선택한 파일의 위치 및 종류에 따라 **메뉴**를 눌렀을 때의 표시 항목이 달라질 수 있습니다.

1. 상위폴더로가기 : 현재 위치한 폴더의 상위 폴더로 이동합니다.
 2. 이미지슬라이드쇼 : 선택된 폴더 내의 사진들 또는 다중 선택된 사진들을 슬라이드쇼로 감상할 수 있습니다.
 3. 삭제 : 선택한 폴더/파일을 삭제할 수 있습니다. (단, 폴더 삭제의 경우 폴더 내에 컨텐츠가 많은 경우 다소 오래 걸릴 수 있습니다.)
 4. 폴더추가 : 새로운 폴더를 만들 수 있습니다.
 5. 폴더관리(파일관리) : 보호설정/이름편집/복사하기/이동하기/MyList에추가/파일걸러내기/폴더정보(파일정보)를 선택할 수 있습니다. (단, 폴더 복사하기/이동하기의 경우 폴더 내에 컨텐츠가 많은 경우 다소 오래 걸릴 수 있습니다.)
 6. 컨텐츠통합검색 : 검색어 입력 및 검색범위, 파일타입을 선택하여 원하는 컨텐츠를 검색할 수 있습니다.
 7. 다중선택(#) : 여러 개의 파일을 동시에 선택할 수 있습니다. (단, 파일만 선택 가능합니다.)
 8. 전체파일삭제 : 화면 상에 표시된 모든 파일을 삭제할 수 있습니다. (단, 파일걸러내기가 모든 파일인 경우 폴더 내의 모든 파일이 모두 삭제됩니다.)
 9. 보기순서 : 원하는 정렬 기준에 따라 저장된 폴더 또는 파일을 정렬할 수 있습니다.
 10. 보기방식변경 : 폴더 및 파일의 보기 방식을 일반목록보기 또는 큰 아이콘보기로 변경할 수 있습니다.
- *. 탐색종료 : 컨텐츠 탐색기를 종료합니다.

메뉴, 5, 7



컨텐츠탐색기

내장메모리를 선택한 경우

메뉴, 5, 7로
컨텐츠탐색기 선택

▶  로 내장메모리 선택 후
원하는 폴더 선택

- 기본컨텐츠, 다운로드, 방송보관함, 전화부사진, 플래시



1. 기본컨텐츠 : 문자알림음, 배경화면, 벨소리를 확인할 수 있습니다.
2. 다운로드 : SHOW 다운로드팩에 접속하여 다운로드 한 파일들을 확인할 수 있습니다.
3. 방송보관함 : TV시청 중 녹화/캡처한 녹화방송, 라디오방송, 캡처화면을 확인할 수 있습니다.
4. 전화부사진 : 전화번호부 사진으로 설정한 파일을 확인할 수 있습니다.
5. 플래시 : 다운로드 받은 다이얼폰트와 플래시배경화면을 확인할 수 있습니다. 자세한 사항은 홈페이지(<http://www.cyon.co.kr>)를 참조하세요.

멀티미디어



외장메모리는 휴대전화에 외장메모리 카드를 장착한 경우 이용할 수 있습니다.

외장메모리 카드 사용 중(검색, 저장, 복사, 이동, 삭제, 메모리 초기화, 동영상재생, MP3재생 등) 휴대전화 전원이 꺼지거나 외장메모리 카드를 임의로 뺄 경우 저장된 파일이 지워지거나 초기화될 수 있습니다. 이 경우 외장메모리 카드가 심각하게 손상되거나 휴대전화가 이상 동작할 수 있으니 주의해 주세요.

컨텐츠탐색기

내장이동메모리/외장메모리를 선택한 경우

메뉴, **5**, **7**로

▶ **내장이동메모리/외장메모리 선택 후**
컨텐츠탐색기 선택 **원하는 폴더 선택**

내장이동메모리 : MP3, 음성메모, 카메라앨범, 텍스트뷰어

외장메모리 : 텍스트뷰어, 카메라앨범 (단, 카메라앨범, 텍스트뷰어 폴더는 해당 메뉴를 통해 진입한 경우 자동 생성됩니다.)

1. **내장이동메모리 및 외장메모리에 저장된 폴더와 파일은 내장이동메모리나 외장메모리로 복사/이동할 수 있으나, 내장메모리로는 복사/이동할 수 없습니다.** 단, 내장이동 메모리 및 외장메모리에 저장된 사진 파일을 배경화면으로 설정하는 경우 내장메모리의 사진 배경폴더(기본컨텐츠의 배경화면 폴더 내)로 자동 복사된 후 설정되며, 외장메모리의 동영상파일은 배경화면으로 설정되지 않습니다.
2. 내장이동메모리 및 외장메모리 상에 새로운 폴더를 생성할 수 있습니다. 또한 저장된 폴더/파일의 이름 편집 시 폴더/파일이 위치해 있는 메모리 경로 및 그 상위폴더 경로, 확장자를 포함하여 영문 최대 255자까지 입력할 수 있습니다. (단, 폴더/파일의 이름이 매우 긴 경우 휴대전화 성능이 저하될 수 있으니 참고하세요.)
3. 내장이동메모리 및 외장메모리는 이동식디스크가 지원됩니다. 내장이동메모리 및 외장메모리에 저장된 사진, 동영상 등의 사용자 파일을 이동식디스크 기능을 이용하여 복사/이동할 수 있습니다. (이동식디스크 기능 관련 136~137쪽 참조)

메뉴

5

8

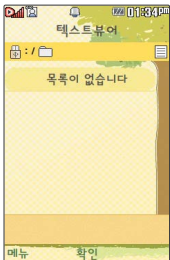

상위폴더로가기, 삭제,
폴더추가, 파일관리,
컨텐츠통합검색, 다중선택(#), 전체파일삭제,
보기순서, 보기방식변경,
탐색종료

텍스트뷰어

메뉴, 5, 8 로

텍스트뷰어 선택

내장/텍스트뷰어에 저장된

텍스트 파일이 있는 경우

로 원하는 파일 선택

1. 위치 이동 : 현재 문서에서 이동할 위치를 지정하면 해당 위치로 이동
2. 단어 검색 : 찾는 단어를 입력하면 검색된 위치로 이동
3. 글자크기 : 텍스트 보기에 사용할 글자 크기를 설정
4. 자동스크롤 : 타이머에 의하여 페이지 자동으로 넘어감
5. 처음으로 : 어느 위치에서도 문서의 처음으로 이동
6. 끝으로 : 어느 위치에서도 문서의 끝으로 이동
7. 책갈피보기 : 저장된 책갈피 리스트 보기(문서 1개당 최대 10개 지원)
8. 책갈피설정 : 현재 보고있는 페이지의 책갈피 설정

텍스트뷰어 기능이란 내장 이동메모리 또는 외장 이동메모리에 저장된 텍스트 파일 (단, *.txt 형식)의 내용을 휴대전화에서 볼 수 있는 기능입니다. 이동식 디스크를 통해 텍스트 파일을 외장 이동메모리에 저장하세요.

텍스트뷰어는 KSC 5601 (표준 완성형코드)을 지원합니다.

텍스트뷰어 목록은 1000개까지 확인 가능합니다.

▶ 파일 내용을 확인하려면 OK 누름

메뉴 → 로 원하는 항목 선택

- 위치이동/단어검색/글자크기/자동스크롤/
처음으로/끝으로/책갈피보기/책갈피설정

멀티미디어

메뉴, 5, 9

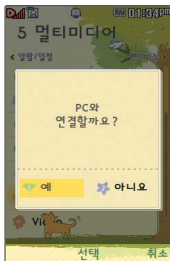

휴대전화와 PC를 USB 데이터 통신케이블로 연결한 후, 휴대전화를 이동식 디스크처럼 사용할 수 있습니다.

이동식디스크

메뉴, 5, 9 로 이동식디스크 선택

먼저 휴대전화와 PC를 USB 데이터 통신케이블로 연결하세요.

PC와 연결할 경우 누름 로 예/아니오 선택

- 이동식디스크가 사생활보호 설정이 되어 있는 경우에는 비밀번호(4자리) 입력 후 연결됩니다.

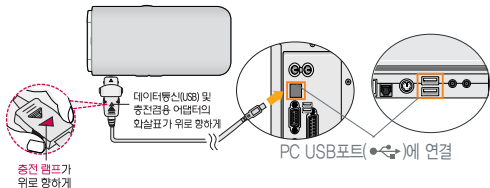

이동식 디스크 사용 후 PC 연결을 안전하게 해제하려면 반드시 Windows 화면 우측 하단의 장치해제() 버튼을 클릭하여 하드웨어 분리를 선택한 후, USB 데이터 통신케이블과 휴대전화를 분리하거나 휴대전화 메뉴의 '이동식 디스크'에서 해제를 선택하세요.

이동식디스크

- 휴대전화를 PC에 연결한 후 내장이동메모리 또는 외장 메모리의 사진, 동영상, MP3 등의 사용자 데이터를 이동식 디스크를 이용하여 이동/복사할 수 있습니다. (사용 중 USB 데이터 통신케이블을 빼지 마세요. 휴대전화에 치명적인 손상이 발생할 수 있습니다.)
- 이동식 디스크 사용 중에는 일부 기능 (컨텐츠탐색기, 카메라앨범, MP3, 텍스트뷰어, 음성메모 등)이 제한될 수 있습니다.
- 컨텐츠탐색기의 내장 이동메모리 및 외장메모리 내의 폴더 또는 파일들을 이동식 디스크로 연결할 수 있으며, 이동식 디스크로 사용할 수 있는 공간은 휴대전화에 따라 달라질 수 있습니다.
- 이동식 디스크의 루트에는 최대 512개의 폴더 또는 파일 (단, 파일명이 한글 4자, 영문 8자 이하인 파일 및 서브 폴더 기준)을 저장할 수 있습니다. 서브 폴더 상에 저장 가능한 파일의 수는 제한이 없으므로 많은 파일을 저장하려면 서브 폴더를 만들어 사용하세요.
- PC에서 이동식 디스크 포맷을 권장하지 않습니다. 휴대전화에서 포맷하세요. 메모리/초기화 188~189쪽을 참조하세요.
- 이동식 디스크 사용 시 Windows 2000 또는 Windows XP 이상의 OS 사양에서만 사용할 수 있습니다.
- 이동식 디스크 사용 중 USB 데이터 통신 케이블을 강제로 분리하거나 휴대 전화에서 먼저 종료할 경우, 외장 메모리 카드를 끼우거나 뺄 경우 이동식 디스크의 데이터가 유실되거나 휴대전화가 정상적으로 동작하지 않을 수 있으니 주의하세요.

멀티미디어

메뉴, 5, 0



KT에서 제공하는 SHOW Video에 접속해서 TV, 음악, 영화, 스포츠 등 다양한 멀티미디어를 선택하여 언제든지 보고 들을 수 있는 기능입니다.

Video

SHOW Video

메뉴, 5, 0, 1

SHOW Video 선택

▶ 브라우저가 실행되어 해당 서비스로 접속됩니다.

로 원하는 항목 선택 후

누름

dosirak

메뉴, 5, 0, 2

dosirak 선택

▶ 브라우저가 실행되어 해당 서비스로 접속됩니다.

로 원하는 항목 선택 후

누름

보관함

메뉴, 5, 0, 3

보관함 선택

▶ 브라우저가 실행되어 해당 서비스로 접속됩니다.

로 원하는 항목 선택 후

누름

Video

마이리스트

[메뉴], [5], [0], [4] 로 ▶ (▶) 로 원하는 항목 선택 후
마이리스트 선택 재생하려면 (OK) 누름
[메뉴]로 원하는 항목 선택

매너모드가 설정되어 있을 경우 '매너모드 입니다 소리를 재생 할까요?' 라는 문구가 나타납니다.
(▶)로 예/아니오를 선택하세요.

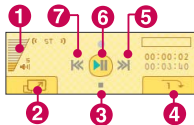

- 1 (볼륨 버튼) : 음량 조절 볼륨 (▶) 아래 버튼을 길게 누르면 음소거
- 2 (왼쪽 버튼) : 화면 크기 조절 기능, 일시정지 상태에서는 리스트를 선택할 수 있는 버튼이 활성화됨
- 3 (아래 버튼) : 정지
- 4 (오른쪽 버튼) : 반복재생 모드 설정
- 5 (오른쪽 버튼) : 빨리감기
- 6 (OK 버튼) : 일시정지 (||) 또는 재생
- 7 (왼쪽 버튼) : 되감기

(한번만 재생/한국반복재생/전곡 한번재생/전곡 반복재생)버튼을 누를때마다 재생모드가 바뀝니다.

- 다운받고 바로 재생할 경우 : '한번만재생/한국반복재생' 모드만 설정 가능
- 보관함을 통해 재생할 경우 :
일반재생 - 재생모드 모두 설정 가능
선택재생 - '전곡 한번 재생/전곡반복재생' 모드만 설정 가능

멀티미디어

메뉴, 5, 0



Video

메모리정보

메뉴, 5, 0, 5 로 ▶ 메모리 정보 확인 후 취소 누름
메모리정보 선택
• 전체메모리, 사용메모리, 사용가능메모리

환경설정

메뉴, 5, 0, 6 로 ▶ ◀▶ 로 원하는 항목 선택 후
환경설정 선택
OK 누름

1. AOD skin 설정 : AOD재생시 화면을 설정할 수 있습니다. (VOD 재생 시 화면 설정은 할 수 없습니다.)
2. 접속중착신설정 : 파일 다운로드와 스트리밍/스트리밍녹화중 걸려오는 전화의 착신 수신을 설정할 수 있습니다. (즉시수신/수신거부)
3. 재생중조명설정 : 폰에 있는(다운로드, 녹화) 콘텐츠 재생 중 조명을 설정할 수 있습니다. 항상 켜짐인 경우 조명이 계속 켜져 있습니다. (자동꺼짐/항상켜짐)
4. 보관함재생중폴더설정 : 폰에 있는 콘텐츠 재생일 경우에만 폴더 설정을 할 수 있습니다. (재생종료/재생유지)

도움말

메뉴, 5, 0, 7 로 도움말 선택
상세 화면은 도움말을 참조하세요.

전자사전

두산등이 프리임 영한
(표제어 수 : 95,478단어),
한영(표제어 수 : 94,471
단어) 사전이 탑재되어
있습니다.

전자사전 정보는 실제와
다를 수 있으므로 참고용
으로만 사용하세요.



와일드 카드 기능

'*' 문자를 이용한 단어 검색
'a*b'와 같이 a로 시작
해서 b로 끝나는 모든 단어를
검색할 수 있습니다.

'?' 문자를 이용한 단어 검색
'a?b'와 같이 단어 중간의
일부 철자를 모를 경우
모르는 철자의 숫자만큼
해당 위치에 '?'를 표시
하여 단어를 검색할 수
있습니다.

영한사전/한영사전

메뉴, **6**, **1**, **1**로 영한사전 선택

메뉴, **6**, **1**, **2**로 한영사전 선택

검색할 단어 입력

■ 문자 입력방법 33~35쪽을 참조

단어 또는 철자의 일부를 입력하면 입력창 아래로 해당 단어
들이 표시됩니다. 영한사전에서 단어 검색 시 '*' 문자나 '?'
문자를 이용한 와일드 카드 기능으로 단어를 검색할 수 있습
니다. 고급으로 검색 시, 영한/수능 통합 사전에서 단어가
검색됩니다. 검색된 수능단어를 **추가**를 눌러 저장하면,
단어장의 '수능' 탭에 자동 저장됩니다.

로 원하는 단어 선택 후 OK 누름

1. 단어 검색 후 내용 보기 화면에서 ←→를 이용하여
검색한 단어의 앞 뒤 단어를 볼 수 있습니다.
2. OK로 검색한 단어의 내용을 단어장에 추가할 수 있습니다.
3. Link → OK로 화면의 단어 사이를 이동할 수 있으며,
OK로 선택한 단어를 검색할 수 있습니다.
4. 내용보기 중 글자를 입력하면 바로 검색화면으로
이동합니다.

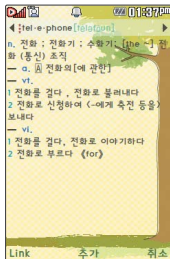
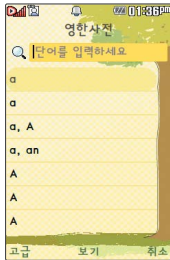

전자사전

최근검색단어

메뉴, **6**, **1**, **3**로 ▶

최근검색단어 선택

▲▼로 원하는 단어 선택 후

OK 누름

• **메뉴** → ▲▼로 삭제/다중선택(#)/전체삭제를 선택



최근에 검색한 단어를 최대 60개까지 확인할 수 있습니다.

단어장

메뉴, **6**, **1**, **4**로 ▶

단어장 선택

▲▼로 원하는 단어 선택 후

OK 누름

• **메뉴** → ▲▼로 삭제/다중선택(#)/전체삭제/정렬/책갈피를 선택



단어 검색에서 원하는 단어를 검색한 후 검색한 단어를 최대 300개까지 단어장에 저장할 수 있습니다. 단어장에 등록된 단어가 있는 경우 단어복습기능으로 단어를 복습할 수 있습니다.

단어장에서 최대 한 개 책갈피 설정이 가능합니다. 책갈피 설정이 된 단어가 있을 경우 단어 선택 후 **메뉴**로 책갈피 선택을 하여 책갈피 설정/책갈피로 이동/책갈피 해제를 선택할 수 있습니다.

수능단어는 통합검색을 통해서 수능이라고 표시된 단어 저장시에만 저장됩니다.



전자사전

단어외우기 - 수능단어

메뉴, **6**, **1**, **5**로 ▶

단어외우기 선택

1 수능단어 선택

◀▶ 로 원하는 항목 선택

• 중학/고교/입시/교과서4종

◀▶ 로 원하는 단어 선택 후

OK 누름

수능형 GEN-X 제넥스 영한사전의 중학/고교/입시/교과서4종 각 700개의 단어가 탑재되어 있습니다.

단어외우기에서 최대 한 개 책갈피 설정이 가능합니다. 책갈피 설정이 된 단어가 있을 경우 단어 선택 후 **책갈피**를 선택하여 책갈피 설정/책갈피로 이동/책갈피 해제를 선택할 수 있습니다.

단어외우기 - 단어복습

메뉴, **6**, **1**, **5**로 ▶

단어외우기 선택

2 단어복습 선택

화면에 나타난 문제 확인 후,

해당하는 단어 입력 후 OK 누름

문제가 여러 개인 경우 **다음**으로 다음 문제를 확인할 수 있습니다.

정답인 경우 점수가 올라가며, 오답인 경우 ▶로 '예' 선택 후 OK를 눌러 정답을 확인할 수 있습니다. 단어복습을 취소하려면 C/W를 누르세요.

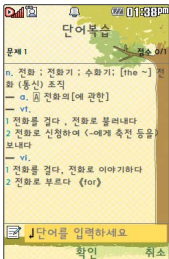

편의기능

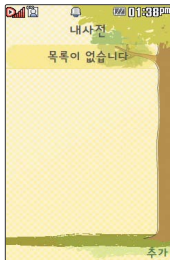
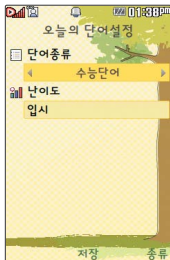

전자사전

오늘의 단어설정

메뉴, [6], [1], [6] 로

▶ (수능단어 선택 시)

오늘의 단어설정 선택

▼ → ◀▶ 또는 종류 →

◀▶ 또는 종류 → ▲▼ 로

▲▼ 로 난이도 선택

단어종류 선택

• 입시/교과서4종/중학/고교

• 수능단어/단어장

Ⓞ 누름

시계/정보화면에서 오늘의 단어설정 시 대기화면에 표시됩니다.

내사전

메뉴, [6], [1], [7] 로

▶ 추가할 단어 입력 후 ▼ 누름

내사전 선택

추가한 단어의 내용 입력 후

단어를 추가하려면 [추가] 누름

Ⓞ 누름

저장된 단어가 있는 경우 ▲▼ 로 원하는 단어 선택 후 Ⓞ 로 내용을 확인하거나

메뉴 → ▲▼ 로 추가/삭제/다중선택(#)/전체삭제/정렬을 선택하세요.



직접 단어를 입력하여 나만의 사전을 만들 수 있으며, 최대 60개까지 저장할 수 있습니다.

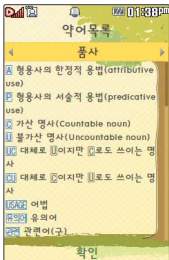

전자사전

약어목록

메뉴, 6, 1, 8로

▶ ◀▶ 로 원하는 항목 선택 후

약어목록 선택

◀▶ 로 확인

• 품사/일반 약어/한영 약어

전자사전에 사용된 약어목록을 볼 수 있습니다.

전체 지도상의 현재의 위치를 나타냄.



지하철노선도

메뉴, 6, 2로 지하철노선도 선택

1. 메뉴 → ◀▶ 로 원하는 항목 선택
(경로검색/역검색/자주가는역/최근검색경로/지역변경/유실물센터/도움말)
2. OK 로 확대, 축소할 수 있으며 ◀▶ 로 이동하여 원하는 노선 확인 가능
3. 1. 축소보기일 경우 : 검색 으로 역이름 입력 후 검색
2. 확대보기일 경우 : 주변역 으로 주변역 검색 가능



▶ 다음장에 계속

편의기능

USB 데이터 통신 케이블을 이용하여 지하철 노선도의 정보가 업데이트된 최신 버전을 다운로드할 수 있습니다.

자세한 사항은 홈페이지 (<http://www.cyon.co.kr>)를 참고하세요.

지하철 노선도 정보는 실제와 다를 수 있으므로 참고용으로만 사용하세요.

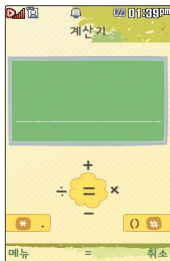

지하철노선도

지하철노선도에서 경로검색을 할 경우 출발역 및 도착역을 입력하세요. 검색된 화면에서 **메뉴** → **↻** 로 도착역알람, 최소환승, 도착역정보를 선택할 수 있습니다.

도착역 알람을 설정하려면

출발역과 도착역을 설정한 후 검색된 경로에서 알람을 선택하여 도착역 알람을 설정할 수 있습니다. 출발예정시간을 입력하면 도착예정시간과 알람시간은 자동으로 보여지고 도착알람(1분전/3분전/5분전/10분전)과 알림방법(항상소리, 항상진동, 매너/무음모드시진동, 소리와진동)을 설정할 수 있습니다.(알림방법을 항상소리로 선택한 경우 휴대전화를 매너모드로 설정하여도 알람이 소리로 울립니다.)

계산기

메뉴, **6**, **3** 로 계산기 선택

숫자 입력 → 연산기호 입력 → 숫자 입력 → **OK** 누름

- **↻** : 덧셈
- **↺** : 뺄셈
- **✖** : 소수점 · 입력
- **↻** : 나눗셈
- **↻** : 곱셈
- **#** : 괄호 () 입력

연속적인 연산이 가능하며, 간단한 덧셈, 뺄셈, 곱셈, 나눗셈, 함수계산을 할 수 있습니다. (단, 소수점 아홉자리까지 계산이 가능합니다.)

숫자 입력 후 **AC** 를 누르면 다시 처음부터 숫자를 입력할 수 있습니다.

메뉴 → **↻** 로 계산내용저장, 불러오기, sin, cos, tan, log, ln, exp, %, ^2, X^Y, sqrt, deg, rad을 선택할 수 있습니다.

메뉴, 6, 4



단위변환기는 환전, 길이, 넓이, 무게, 부피, 온도, 속도를 원하는 단위로 변환하여 수치를 알아볼 수 있는 기능입니다.

단위변환기

메뉴, 6, 4 로
단위변환기 선택

▶  로 원하는 항목 선택 후





 누름

• 환전/길이/넓이/무게/부피/온도/속도

숫자 입력 시 소수점 . 을 입력하려면  를 누르세요.

 를 누르면 다시 처음부터 숫자를 입력할 수 있습니다.



- 환전 : 숫자를 입력하면 여러가지 화폐로 환산된 값을 확인할 수 있습니다.
 로 변환하려는 화폐의 종류를 정한 후 숫자를 입력하면 여러가지 화폐로 환산된 값을 확인할 수 있습니다. **[환율]** 을 눌러 현재 적용되는 환율을 수정하거나, 사용자를 직접 입력할 수 있습니다.
- 길이, 넓이, 무게, 부피, 온도, 속도 : 숫자를 입력하면 여러가지 단위로 환산된 값을 확인할 수 있습니다.  로 변환하려는 단위를 정한 후 숫자를 입력하면 여러가지 단위로 환산된 값을 확인할 수 있습니다. 단위를 설정하려면 **[편집]** 을 누른 후  →  로 원하는 단위를 선택() /해제()한 후 **[저장]** 을 누르세요.
 (온도, 속도는 편집 기능이 없습니다.)

편의기능

메뉴, 6, 5

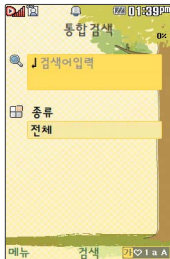

데이터통합검색

메뉴, 6, 5

데이터통합검색선택

검색어 입력 후 로 이동

한글 8자, 영문 16자까지 입력할 수 있습니다.

문자 입력방법(33~35쪽) 참조

로 검색하려는 데이터종류 선택

• 전체/전화번호부/메시지/일정관리

누름

검색 결과가 나타납니다.

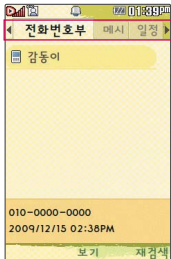

로 원하는 종류 선택

• 전화번호부/메시지/일정

로 원하는 항목 선택 후

누름

참고 상세 내역을 확인할 경우 **1** 누름
(상세내역 확인 후 편집하려면 누름)
데이터를 재검색하려면 **2** **재검색** 누름

1

2

선택한 도시의 시간





선택한 도시와의 시차

세계시간

메뉴, **6**, **6** 로

세계시간 선택

▶  또는 **목록** → 도시명 입력
또는  로 원하는 도시 선택

메뉴 → **1** 을 눌러 현재시각편집을 할 수 있습니다.(192쪽 참조)

메뉴 → **2** 을 눌러 서머타임해제, +1, +2를 설정할 수 있으며, 서머타임을 설정한 경우 해당 도시의 시간 옆에  이 표시됩니다.

메뉴 → **3** 로 서머타임설정에 대한 도움말을 참고하세요.



세계 각국의 날짜와 시간을 확인할 수 있으며, 원하는 도시에 전화를 걸려고 할 때 유용하게 사용할 수 있습니다.

편의기능

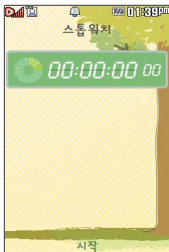

스톱워치

메뉴, [6], [7] 로 ▶ (▶) 눌러 시작

스톱워치 선택

(▶) 를 누르면 시간이 기록됩니다. (99개까지 기록 가능) 시간이 기록된 상태에서 [정지] 를 누르면 시간이 멈춥니다. (▶) 를 눌러 계속 시간을 기록할 수 있으며, [상세] 를 눌러 기록된 시간을 확인할 수 있습니다. [초기화] 를 누르면 모든 기록이 지워진 후 초기화 상태로 되돌아 갑니다.

■ 스톱워치 기능은 시간을 측정해야할 때 간단한 조작으로 사용할 수 있습니다.

마이메뉴

대기화면에서 (▶) 를 누르세요.

[편집] → [메뉴] 로 원하는 항목 선택 후 (▶) 누름

• 추가/순서변경/이름편집/삭제/다중선택(#)

■ 마이메뉴의 항목 추가는 12개까지만 가능합니다.
번호 입력시 항목이 있을 경우 해당 메뉴를 선택할 수 있습니다.



음성전화 및 영상전화가 걸려왔을 때의 벨소리 종류 및 크기를 설정할 수 있습니다.

전화벨 종류 선택 후, 대기하면 표시상태는?

벨 소리 선택 시:

진동 선택 시:

무음 선택 시:

벨과진동, 벨후진동:

진동 후 벨 선택 시

벨점점크게선택시:

최대벨과진동선택시:

대기화면에서 볼륨() 버튼을 누른 후, 로 벨소리/버튼음/모드를 선택하여 볼륨버튼이나 로 벨소리 크기(7~0)/버튼음 크기(7~0)/모드(파워모드/일반모드/매너모드/무음모드) 변경을 할 수 있습니다.

벨소리/진동

* 다음 칸으로 이동하려면 를 누르세요.

, , 로

벨소리/진동 선택

벨/진동전환 선택

• → 또는 → 로 벨소리/진동/무음/벨과진동/벨후진동/진동후벨/벨점점크게/최대벨과진동 선택

이동통신 사업자에 따라 벨소리가 다소 변경될 수 있으며, 임의로 만든 벨소리를 다운 받아 사용할 경우에는 음질이 다소 떨어질 수 있습니다.

음성통화벨소리/
영상통화벨소리 선택

• → 또는 → 로 전화벨소리/알람벨소리/MP3벨/매직벨/소리나라단음/소리나라하음/메시지벨/리얼뮤직벨 선택

벨소리크기 선택

• 또는 → 로 크기 조절

진동세기 선택

• 또는 → 로 크기 조절



벨소리 상태에서 벨소리 크기를 “소리꺼짐”으로 설정하면 대기화면에 “”가 표시됩니다. 매너모드() /무음모드()로 설정되어 있으면 벨소리/효과음/정시알림음 등을 들을 수 없습니다.



통화 중 배터리가 방전되거나 통화권 이탈 시, 수신된 메시지가 있을 때 설정된 벨 음량에 따라 소리가 크게 날 수 있으니 주의하세요. 다운로드 한 벨소리 중 일부는 휴대전화와 음원이 맞지 않아 튜는 소리가 들릴 수 있습니다. 이 경우 휴대전화의 이상이 아니오니 다른 벨소리를 이용하시기 바랍니다.

소리

벨/링접속

메뉴, [7], [2] 로

벨/링접속 선택

브라우저가 실행되어
해당 서비스로 접속됩니다.



로 원하는 항목 선택 후



누름

메뉴, [7], [3]



매너모드설정

메뉴, [7], [3] 로

매너모드설정 선택



로 해제/설정 선택 후



누름

매너모드설정

매너모드()로 설정되어 있으면 진동으로 울립니다.

- 매너모드를 설정하려면 대기화면에서 [X]을 길게 누르세요.
- 매너모드를 해제하려면 다시 한번 [X]을 길게 누르세요.

매너모드 상태에서 MP3재생/동영상재생/벨소리설정/효과음/정시알림음 등의 기능을 이용할 경우 매너모드에서 소리재생 여부를 묻는 화면이 나타납니다. ◀▶로 원하는 항목 선택 후 OK)을 누르세요.

- 예 : 매너모드를 유지한 상태에서 일시적으로 재생하며 소리를 들을 수 있습니다.
- 아니요 : 매너모드 상태에서 화면만 재생되며, 소리는 들을 수 없습니다.

플러그 열린 경우와 스테레오 이어마이크 장착 상태에서 전화 수신시 벨소리가 송출되는 경우에는 모두 단계적으로 커집니다. (단, 전화수신 후 스테레오 이어마이크 장착시에는 설정된 볼륨으로 벨소리가 송출되므로 주의하세요.)





파워모드가 설정되면 벨소리, SMS, 알람의 소리크기가 최대로 송출됩니다.

자동에티켓은 설정 시간에 따라 자동으로 매너모드(무음모드)로 변경됩니다.
[도움말]을 눌러 도움말을 참고하세요.





매너모드설정



파워모드설정

파워모드란 주변이 시끄럽거나 집중이 어려운 곳에서 전화 및 기타 수신 알림 신호를 놓치기 쉬울 때, 진동과 벨소리를 동시에 가장 크게 전환할 수 있는 기능입니다.

파워모드()를 설정하려면 대기화면에서 볼륨()버튼을 누른 후, 모드목록에서 볼륨()버튼이나 로 파워모드를 선택 후 를 누르세요.

무음모드설정

무음모드()를 설정하려면 대기화면에서 볼륨()버튼을 누른 후, 모드목록에서 볼륨()버튼이나 로 무음모드를 선택 후 를 누르세요.

무음모드() 상태에서 MP3재생/동영상재생/벨소리설정/효과음/정시알림음 등의 기능을 이용할 경우 무음모드에서 소리재생 여부를 묻는 화면이 나타납니다. 원하는 항목 선택 후 을 누르세요.

- 예 : 무음모드를 유지한 상태에서 일시적으로 재생하며 소리를 들을 수 있습니다.
- 아니요 : 무음모드 상태에서 화면만 재생되며, 소리는 들을 수 없습니다.

자동에티켓설정

* 다음 칸으로 이동하려면 를 누르세요.

[메뉴], **[7]**, **[4]**로

자동에티켓설정 선택

로 원하는 항목 선택

- 설정/시작시간/종료시간/반복주기

 자동에티켓설정 선택

-  또는 **[종류]** 로 해제/매너(진동)모드/무음모드 선택

소리



자동에티켓설정

* 다음 칸으로 이동하려면 를 누르세요.

(해제 선택 시 제외)

시작/종료시간 선택

- 로 오전/오후 선택
숫자 버튼으로 시간 입력

반복주기 선택

- 또는 → 로
반복없음/매일/요일선택
- 누름



메시지수신음

* 다음 칸으로 이동하려면 를 누르세요.

, , 로

메시지수신음 선택

알림방법 선택

- 로 소리/진동/무음

종류 선택

- → 또는 → 로
원하는 벨 선택

크기 선택

- 또는 → 로
크기 조절

통화중알림 선택

- 로 소리/진동/무음

- 누름

메뉴

7

6



휴대전화의 각종 효과음을 설정할 수 있습니다.

효과음

* 다음 칸으로 이동하려면 ▼를 누르세요.

메뉴, 7, 6 로

효과음 선택



◀▶ → ▲▼ 또는 종류 → ▲▼ 로

효과음의 종류 선택

▲▼ 로 원하는 항목 선택

- 버튼음/폴더음/알림창음/
전원켜기음/전원끄기음/
배터리부족음/통화권변경음/
통화연결음/통화1분경과음

◀▶ 또는 크기 → ▲▼ 로

크기 조절 후 OK 누름

1. 버튼음 : 버튼을 누를 때 나는 소리를 설정합니다.
2. 폴더음 : 폴더를 열거나 닫을 때 나는 소리를 설정합니다.
3. 알림창음 : 메뉴 기능을 설정할 때 나는 알림음을 설정합니다.
4. 전원켜기음 : 휴대전화를 켤 때 나는 알림음을 설정합니다.
5. 전원끄기음 : 휴대전화를 끌 때 나는 알림음을 설정합니다.
6. 배터리부족음 : 배터리가 부족할 때 나는 경고음을 설정합니다.
7. 통화권변경음 : 통화권 지역이 변경되었을 때 나는 소리를 설정합니다.
8. 통화연결음 : 전화가 연결/종료되었을 때 나는 소리를 설정합니다.
9. 통화1분경과음 : 통화 시작 후, 매분 10초 전에 “삐” 소리로 통화 시간 알림음을 설정합니다.

소리



부재전화알림설정 기능은 받지 못한 전화가 있는 경우 알림 기능을 설정할 수 있는 기능입니다.

정시알림음이 설정된 경우에는 설정된 시간 내의 정시마다 알림음이 울리며, 시간대 별로 서로 다른 분위기의 효과음이 울립니다.

부재전화알림

* 다음 칸으로 이동하려면 를 누르세요.

메뉴, 7, 7 로

부재전화알림 선택

또는 또는 종류 → 로

부재전화 알림음 선택 후

누름

• 해제/알림음1/알림음2/알림음3

(해제 선택 시 제외)

또는 크기 → 로

크기 조절

→ 또는 종류 → 로

부재전화 알림간격 선택

• 2분 후 한번/2분 마다/5분 마다

누름

정시알림음

* 다음 칸으로 이동하려면 를 누르세요.

메뉴, 7, 8 로

정시알림음 선택

→ 또는 종류 → 로

정시알림음 종류 선택

• 해제/아나운서/CYON 시보/
재미있는목소리/환경음

(해제 선택 시 제외)

또는 크기 → 로

정시알림음 크기 조절

로 정시알림음 설정시간 선택

• 시간지정/종일

(시간지정을 선택할 경우)

로 시작시간/종료시간 선택

로 오전/오후 선택,
숫자 버튼으로 시간 입력

누름

메뉴, 8, 1



대기화면을 원하는 화면으로 설정할 수 있으며, 대기화면에 원하는 마이월페이퍼 꾸미기, 대기화면팝업, 시계/정보화면, 애니메이션효과 설정, 대기화면기능표시, 대기화면문구, 바탕화면메모, 네트워크정보표시를 설정할 수 있습니다.

대기화면설정

화면지정

메뉴, 8, 1 로



1 로 화면지정 선택

대기화면설정 선택



◀▶ 로 원하는 항목 선택 후 OK 누름

이동통신 사업자에 따라 대기화면이 변경될 수 있습니다.

- 1 화면지정을 선택한 경우 [메뉴] → ▲▼ 로 보기를 선택하여 화면 설정 시의 대기화면 상태를 미리 볼 수 있습니다.
- 2 앨범 → ▲▼ 로 카메라앨범에 저장된 사진을 선택한 후 화면에 설정할 수 있습니다.



화면지정 메뉴에 앨범에서 선택한 사진파일에 [메뉴] → ▲▼ 로 삭제를 선택하여도 삭제할 수 있습니다. 다운로드 받은 배경화면의 종류에 따라 폴더음이 나오지 않을 수 있습니다.

화면

메뉴, 8,
1, 2



마이월페이퍼 설정 중 애니메이션 효과, 시계/정보화면, 대기 화면문구, 바탕화면 메모 설정이 불가능합니다.

대기화면설정

마이월페이퍼꾸미기 - 포토월페이퍼

메뉴, 8, 1, 2 로 ▶ ◀▶ 로 원하는 이미지 선택 후
마이월페이퍼 선택 ◯▶ OK 누름

1 로 포토월페이퍼 선택

- 메뉴 → ◀▶ 로 사진추가, 보기를 선택할 수 있으며, 사진추가를 선택 시 앨범 누르면 카메라앨범에서 원하는 이미지를 선택할 수 있습니다.

마이월페이퍼꾸미기 - 시계월페이퍼

메뉴, 8, 1, 2 로 ▶ ◀▶ 로 원하는 이미지 선택 후
마이월페이퍼 선택 ◯▶ OK 누름

2 로 시계월페이퍼 선택

마이월페이퍼꾸미기 - 메모월페이퍼

메뉴, 8, 1, 2 로 ▶ ◀▶ 로 원하는 이미지 선택 후
마이월페이퍼 선택 ◯▶ OK 누름

3 로 메모월페이퍼 선택

- 편집 을 누르면 원하는 문구와 크기, 색상을 설정할 수 있습니다.

메뉴, 8,
1, 2



대기화면설정

마이월페이퍼꾸미기 - 단어장월페이퍼

메뉴, 8, 1, 2 로 ▶ ◀▶ 로 원하는 이미지 선택 후
마이월페이퍼 선택
◻ 4 로 단어장월페이퍼 선택
• 메뉴 → ◻ 로 오늘의 단어설정,
도움말 선택
OK 누름

전자사전에서 오늘의 단어설정이 “단어장” 일 때, 단어장에 저장된 단어가 없으면 수능 중급단어가 대기화면에 표시됩니다.

대기화면팝업

메뉴, 8, 1, 3 로 ▶ ▶▶ 로 원하는 화면 선택 후
대기화면팝업 선택
OK 누름



다운받은 컨텐츠가 있는 경우 팝업 컨텐츠를 대기화면에 설정하거나 해제할 수 있습니다.

화면

메뉴, 8, 1



대기화면설정



시계/정보화면

메뉴, 8, 1, 4 로 시계/정보화면 선택



◀▶ 로 원하는 화면 선택 후  누름

- 테마와 시계1~4/테마와 듀얼1~2/
테마와 달력1~2/테마와 일정/
오늘의 단어/테마/아날로그시계1~4

 배치 →  로 원하는 위치로 이동할 수 있습니다.

듀얼시계를 선택할 경우 현재 시간과 선택한 세계 시간이 대기화면에 동시에 표시됩니다. 듀얼시계기준시간은 세계시간 메뉴에서 설정된 도시에 따라 달라집니다. 도시를 바꾸려면 세계시간 메뉴(149쪽)를 참고하세요.

메뉴

8

1

대기화면설정

애니메이션효과설정

메뉴

8

1

5

로 애니메이션효과설정 선택



◀▶ 로 원하는 화면 선택 후 OK 누름

- 해제/Balloon/Bear/Cloudsmobile/Mug/Mushroom/Rainbow/Ribbon/Star/Wing/Airplane/Rainbow1/Rainbow2 선택

종류 → ▲▼ 로 원하는 이미지를 선택하여 화면에 설정할 수 있습니다.



특정 콘텐츠는 애니메이션효과가 설정되지 않습니다.

화면



대기화면설정

* 다음 칸으로 이동하려면 ▼를 누르세요.

대기화면기능표시

메뉴, 8, 1, 6 로 ▶

대기화면기능표시 선택

◀▶로 소프트키표시

설정/해제 선택

◀▶로 마이메뉴표시

설정/해제 선택

- 보기 로 미리보기 화면을 확인 할 수 있습니다.

▶ 누름



대기화면문구

메뉴, 8, 1, 7 로 ▶

대기화면문구 선택

문구 입력 후 ▼로 이동

한글 10자, 영문 20자까지 입력할 수 있습니다.

문자 입력방법 33~35쪽을 참조하세요.



대기화면문구 입력 후 메뉴 → ▲▼로 미리보기를 선택하여 대기화면문구 설정 시의 화면 상태를 미리 확인할 수 있습니다. (미리보기 시 배치 → ▲▼로 문구 위치 변경 후 OK 누르세요.)

대기화면설정

▲▼ 로 문구의 효과 선택 후 OK 누름

- 글효과 - ◀▶로 글자효과없음/흐르기/타이핑/글라이드/떨어지기 선택
- 글크기 - ◀▶로 보통크기/크게/작게 선택
- 테두리 - ◀▶로 테두리/글틀 선택
- 글자색 - ◀▶ 또는 색상표 → ▲▼로 원하는 글자색선택
- 배경색 - ◀▶ 또는 색상표 → ▲▼로 원하는 배경색선택

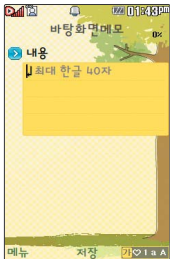

바탕화면메모

메뉴, 8, 1, 8 로 ▶ 문구 입력 후 OK 누름

바탕화면메모 선택

한글 40자, 영문 80자까지 입력할 수 있습니다.
문자 입력방법 33~35쪽을 참조하세요.

네트워크 정보표시를 설정한 경우 대기화면에 네트워크 상태에 따른 정보가 표시됩니다. (이동통신 사업자 및 네트워크 상태에 따라 표시되는 정보 내용이 다를 수 있습니다.)

네트워크정보표시

메뉴, 8, 1, 9 로 ▶ ▲▼ 로 설정/해제 선택 후

네트워크정보표시 선택

OK 누름

화면

메뉴, 8, 2



동영상의 경우 전화 수신화면, 영상통화 수신화면, 전화발신 화면으로 설정할 수 없습니다.

상황별화면설정

메뉴, 8, 2 로

상황별화면설정 선택

로 원하는 화면 선택 후

누름

- 전화수신화면, 영상통화수신화면, 전화발신화면, 전원결때화면, 전원켜때화면

로 원하는 화면 선택 후

누름

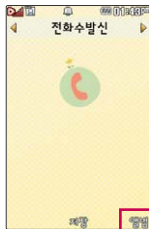

- 앨범 → 로 카메라앨범에 저장된 이미지를 선택하여 원하는 화면에 설정할 수 있습니다.



촬영한 사진 및 동영상을 원하는 화면에 설정할 수 있습니다. 단, 동영상의 경우 전화수신 화면, 전화발신화면으로 설정할 수 없으며, 특정 위치의 사진/동영상은 설정이 불가능할 수 있습니다.

그림나라접속/포토나라접속

메뉴, **8**, **3** 로
그림나라접속 선택

메뉴, **8**, **4** 로
포토나라접속 선택

▶ 브라우저가 실행되어
해당 서비스로 접속됩니다.

◀로 원하는 항목 선택 후

OK 누름

그림나라접속 또는 포토나라접속을 선택하면 바로 그림나라, 포토나라/꾸미기에 접속하여 그림 또는 사진 등을 다운받거나 다른 사람에게 보낼 수 있는 기능입니다.

외부화면설정

메뉴, **8**, **5** 로
외부화면설정 선택

▶ ▲▼로 원하는 항목 선택 후

OK 누름

외부화면에 표시되는 LED
패턴을 다양하게 설정할
수 있습니다.

전화 수신 시 세로일 경우
선택된 표시패턴이 나오며
가로일 경우에는 수신번호
또는 저장된 전화번호부의
이름이 표시됩니다.
(이름에 외부화면에 표현할
수 없는 기호문자가 저장
되었을 경우에는 *로 표시
됩니다.)

- 사용자패턴, 대기화면, 전화수신,
영상통화수신, 부재중전화,
전화발신, 번호별수신화면,
전원켜때, 전원꺼때

▶ 외부 화면의 실제 표시되는 화면과 내부 화면의 표시 화면이 다를 수 있습니다.

화면



문자그리기 기능 이용 시 외부 LED에는 한가지 글꼴로 나타나며, PC Sync로는 편집이 불가능합니다.

문자그리기 패턴은 롤리팝(S/K/L8000)으로 블루투스 전송이 불가능합니다.

멀티프레임 그림그리기 패턴은 편집이 불가능합니다.

PC Sync의 네온사인 기능을 이용하여 편집이 가능하며, PC에서 편집한 네온사인은 휴대전화로 전송이 가능합니다.

외부화면설정

1. 사용자패턴 : 1. 그림그리기 - 로 사용자패턴을 설정할 수 있으며, **메뉴** → 로 패턴효과/^/?/전체표시/전체해제/전체반전/편집취소 등을 선택할 수 있습니다.
2. 문자그리기 - 로 문자입력할 수 있습니다.
2. 대기화면 : 시계표시 - 로 시계표시를 설정/해제할 수 있습니다.
(휴대전화로 세로 위치시 : 시간 표시, 휴대전화 가로 위치시 : 날짜 표시)
표시패턴 - 로 또는 **종류** → 로 원하는 표시패턴을 선택할 수 있습니다.
3. 전화수신 : 로 또는 **종류** → 로 원하는 전화수신 화면을 선택할 수 있습니다.
4. 영상통화수신 : 로 또는 **종류** → 로 원하는 영상통화수신 화면을 선택할 수 있습니다.
5. 부재중전화 : 로 또는 **종류** → 로 원하는 부재중전화 화면을 선택할 수 있습니다.
6. 전화발신 : 로 또는 **종류** → 로 원하는 전화발신 화면을 선택할 수 있습니다.
7. 번호별수신화면 : 로 전화부에서 원하는 번호를 선택할 수 있습니다. 해당 번호 수발신 시 설정한 외부화면이 표시됩니다.
8. 전원결때 : 로 또는 **종류** → 로 원하는 전원결때 화면을 선택할 수 있습니다.
9. 전원끌때 : 로 또는 **종류** → 로 원하는 전원끌때 화면을 선택할 수 있습니다.

메뉴, 8, 6



Secret lighting only로 설정될 경우 외부 LED는 표시되지 않습니다. 번호별 지정 기능은 휴대전화에 저장한 전화번호만 설정 및 추가가 가능합니다.

Secret lighting * 다음 칸으로 이동하려면 [↓] 를 누르세요.

Secret lighting 설정

메뉴, 8, 6, 1 로

Secret lighting 설정 선택

▶ [←] 또는 [종류] → [↕] 로
해제/Default pattern 선택

번호별설정

메뉴, 8, 6, 2 로

번호별설정 선택

▶ [←] 또는 [종류] → [↕] 로
Secret lighting 지정/미지정
선택

[OK] 누름

[전화부] 로 전화부에 저장된

번호 선택 후 [OK] 누름

[다음] 으로 Secret lighting

선택

(지정 선택 시)

[←] 또는 [종류] → [↕] 로
Secret lighting only/
Secret lighting과 외부화면
표시 선택

[←] 또는 [종류] → [↕] 로
해제/Default pattern 선택

화면

메뉴, 8, 6

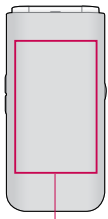

Secret lighting
표시 부분

Secret lighting

* 다음 칸으로 이동하려면 ▼를 누르세요.

My Secret lighting

메뉴, 8, 6, 3 로

My Secret lighting 선택



누름



로 원하는 LED 선택 후



누름



로 원하는 색상 선택 후



다음 누름



◀▶로 원하는 패턴 선택

- 크로스/디스코/반짝반짝/스르륵/좌 → 우로돌기/우 → 좌로돌기



누름

Secret lighting이란 외부화면에 원하는 빛을 표시할 수 있는 기능입니다. (전화가 올 때, 메시지가 도착할 때, 폴더를 열거나 닫을 때, 알람이 울릴 때, 부재중 전화가 왔을 때, 전원을 켜거나 끌 때)

Secret lighting의 색상은 휴대전화의 케이스 색상에 따라 다소 다르게 보일 수 있습니다.

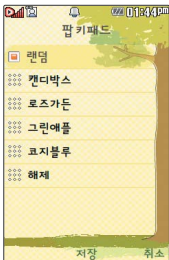

팝키패드

메뉴, [8], [7] 로 ▶ ▲▼ 로 원하는 항목 선택 후 ○(OK) 누름
팝키패드 선택

- 랜덤/캔디박스/로즈가든/그린애플/코지블루/해제



참고 캔디박스는 폴더를 여닫을 때, 버튼을 누를 때 색상이 끊임없이 바뀌는 패턴입니다.



조명시간/밝기

메뉴, [8], [8] 로 ▶ ▲▼ 로 원하는 항목 선택
조명시간/밝기 선택

• LCD(시간/밝기), 버튼(시간), 야간모드
◀▶ 로 원하는 항목 선택 후 ○(OK) 누름

- LCD - 시간 : 5초/10초/20초/30초/1분/3분
- 밝기 : 4단계
- 버튼 - 시간 : 5초/10초/20초
- 야간모드 - 해제/설정 (야간모드 설정시 밤 9시~아침 6시까지 화면밝기가 어두워집니다.)

화면



글꼴

메뉴, [8], [9] 로
글꼴 선택



로 원하는 항목 선택 후



누름

- 종류 : ◀▶ 로 CYON체/기린에게/매점갈시간/시월애/아이스하트/송송드라이브/키크는꿈/연인/발꾸락/행복 선택([종류] → ◀▶ 로 기본글꼴, 다운로드 글꼴을 선택할 수 있습니다.)
- 크기 : ◀▶ 또는 [종류] → ◀▶ 로 매우작게/작게/보통/크게/매우크게 선택
- 색상 : ◀▶ 또는 [색상표] → ◀▶ 로 원하는 글자색 선택



휴대폰테마

메뉴, [8], [0] 로
휴대폰테마 선택



로 원하는 항목 선택 후



누름

- 화면스킨, 인디케이터



1. 화면스킨 : 엘과 함께/바닐라 스카이/물루랄라 선택
2. 인디케이터 : 기본/베이커리/동물원 선택





메뉴, 8, *



다이얼숫자

메뉴, 8, *로
다이얼숫자 선택

▶  로 원하는 항목 선택 후
 누름
• 크기/색상, 스타일설정

1. 크기/색상 : 크기(로 크게/작게),
색상( 또는 로 원하는 색상 선택)
2. 스타일설정 : 로 일반/Digital/Lawn/Musicbook/Robot/Sky
선택



크기/색상은 스타일설정에서 '일반스타일' 선택 시에만 설정 가능합니다.

사용환경설정

메뉴, 9, 1

비밀번호(4자리) 입력



개인 사생활 보호 및 일부 기능의 사용을 제한하기 위해 휴대폰 잠금을 설정할 수 있습니다. '잠금'이 설정된 경우 비밀번호를 입력해야 해당 기능을 이용할 수 있습니다. 구입시 처음 휴대폰 잠금에 진입하면 새비밀번호 입력을 요청하는 화면이 나옵니다. 새로운 비밀번호를 입력하여 주세요.

휴대폰잠금

전화발신제한

메뉴, 9, 1로

휴대폰잠금 선택 후,
비밀번호(4자리) 입력

1로 전화발신제한 선택



로 원하는 항목 선택
• 모든전화잠금, 국제전화잠금,
700전화잠금, 060전화잠금



로 해제/설정 선택 후



누름

무분별한 전화발신 및 국제전화, 700전화, 060전화 발신을 제한할 수 있습니다.

인터넷사용제한

메뉴, 9, 1로

휴대폰잠금 선택 후,
비밀번호(4자리) 입력

2로 인터넷사용제한 선택



로 해제/설정 선택 후



누름

SHOW인터넷 등 무선인터넷 기능의 사용(접속)을 제한할 수 있습니다.

메뉴, 9, 1

비밀번호(4자리) 입력



카메라앨범(외장),
텍스트뷰어(외장),
MP3(외장)은 외장
메모리 삽입 시 보여
집니다.

사생활보호의 이동식
디스크는 사용자 보호
를 위해 잠금설정이
되어 있습니다.

휴대폰잠금

사생활보호

메뉴, 9, 1로

휴대폰잠금 선택 후,

비밀번호(4자리) 입력

3로 사생활보호 선택

▶ 로 원하는 항목 선택 후

누름 (선택 : /해제 :)

- 전화번호부, 통화목록, 메시지, 일정, 할일, 메모, D-Day, 시간표, 이동식디스크, 카메라 앨범(내장), 카메라앨범(외장), MP3(내장), MP3(외장), 콘텐츠탐색기, 음성메모, 텍스트뷰어(내장), 텍스트뷰어(외장), 영상통화앨범

저장 누름

전체잠금

메뉴, 9, 1로

휴대폰잠금 선택 후,

비밀번호(4자리) 입력

4로 전체잠금 선택

▶ 로 해제/설정 선택 후

누름



전체잠금이 설정된 경우 모든 기능이 제한되며, 비밀번호를 입력해야 모든 기능을 이용할 수 있습니다. 단, 대기화면에서 **비상전화**를 눌러 비상전화 목록 상의 전화번호를 선택하여 통화할 수 있습니다. 전체잠금을 해제하려면 **#**을 길게 누른 후, 비밀번호를 입력하세요.



사용환경설정

처음 휴대폰 잠금에 진입하면 새 비밀번호 입력을 요청하는 화면이 나옵니다. 새로운 비밀번호를 입력하여 주세요. 설정 후 비밀번호를 잊었을 경우에는 가입 증빙 서류를 가지고 본인이 직접 서비스센터로 가야하는 번거로움이 있습니다. 비밀번호는 본인이 아니면 알려드리지 않으며, 비밀번호 유출로 인한 피해는 제조업체가 책임지지 않으니 특별히 주의하세요.

휴대폰잠금

비밀번호변경

 ,  ,  로 휴대폰잠금 선택 후, 비밀번호(4자리) 입력





▶  로 비밀번호변경 선택 새 비밀번호(4자리) 입력 후 비밀번호(4자리) 재입력 후  누름

통화설정

전화받는방법

 ,  ,  ,  로 ▶  로 원하는 항목 선택 후  누름

• 폴더열기/열고버튼누르기/통화키누르기

1. 폴더열기 : 전화가 왔을 때 폴더를 열면 통화상태로 전환됩니다.
2. 열고버튼누르기 : 전화가 왔을 때 폴더를 열고 종료()버튼, 볼륨()버튼, 오른쪽()버튼 이외의 버튼을 누르면 전화를 받을 수 있습니다.
3. 통화키누르기 : 전화가 왔을 때  를 누르면 전화를 받을 수 있습니다.

메뉴, 9, 2



영상통화 중에 상대방 캡처/녹화한 영상은 대체영상으로 설정할 수 없습니다.

통화설정

영상통화설정

메뉴, 9, 2, 2



로 원하는 항목 선택

영상통화설정 선택

- 대체영상설정/영상채팅상용구/영상통화환경설정



1. 대체영상설정

- 대체영상촬영 : 영상통화 중에 내 영상 대신 대체영상으로 사용할 대체이미지를 촬영할 수 있습니다. 대체영상촬영 방법은 사진촬영(93~95쪽)을 참조하세요.
- 캡처화면보관함 : 영상통화중에 캡처한 이미지를 확인할 수 있으며, 대체영상으로 설정 할 수 있습니다.
- 녹화영상보관함 : 영상통화중에 녹화한 영상을 확인할 수 있으며, 대체영상으로 설정 할 수 있습니다.

2. 영상채팅상용구 : 영상채팅 시 사용하는 상용구를 편집할 수 있습니다.

3. 영상통화환경설정 : 영상통화 환경을 설정할 수 있습니다.

▲로 대체영상설정, 스피커폰설정, 음성통화자동전환을 선택한 후 ▼로 설정/해제를 선택할 수 있습니다.









- 대체영상설정 : 영상통화 연결 시 상대방에게 내 영상 대신 대체화면이 바로 나타나도록 설정할 수 있습니다.

사용환경설정

통화설정

- 스피커폰설정 : 영상통화 시 스피커폰 설정 및 해제를 선택할 수 있습니다.
- 음성통화자동전환 : 영상통화로 전화를 걸었을 때 상대방이 영상통화를 받을 수 없는 환경에 있을 경우 음성통화로 자동 전환되도록 설정할 수 있습니다.

영상회의 걸기 방법

- 방법 ①** 대기화면에서 전화번호 입력 후  → SHOW Call → “영상회의” 를 선택하세요.
- 방법 ②** 대기화면에서  또는  눌러 전화번호 선택 후  → SHOW Call → “영상회의” 를 선택하세요.
- 방법 ③** 대기화면에서 , , , ,  로 “영상회의” 를 선택 후 참여자 번호(최대3개)를 입력하세요. 참여자 번호는 통화 목록이나 전화번호부에서 선택하거나, 직접 입력할 수 있습니다.



“영상회의” 기능으로 최대 3명과 동시에 영상통화를 연결할 수 있으며, 영상회의는 해외 로밍 시와 상대방이 해외 로밍되어 있는 경우에는 기능이 제한될 수 있습니다.



카메라설정, 사운드 설정, 대체영상, 캡처/녹화, 추가기능은 '영상통화 통화 중 메뉴' 30쪽을 참조하세요.

사업자의 사정에 따라 기능 실행 버튼은 변경될 수 있습니다.

통화설정

영상회의 중 기능 설명

영상회의 중 로 발언권 선택 후 → 로 선택/해제 설정

- 방장은 '전체음소거' 상태에서 각 참여자의 발언권을 관리할 수 있습니다.
- 발언권 관리에서 선택한 참여자의 발언권을 변경할 수 있습니다.
(발언권 선택 시 발언권 획득 여부가 변경됨)

영상회의 통화 중 메뉴

- 영상회의 중에 → 로 원하는 항목 선택 후 → 누름
- 방장, 참여자초대, 카메라설정, 사운드설정, 대체영상, 캡처/녹화, 추가기능

방장

로 전체음소거/해제, 영상레이아웃 선택 후 누름

1. 전체음소거/해제 : 영상회의의 참여자 전체음을 소거, 해제합니다.
2. 영상레이아웃 : 영상회의의 영상의 레이아웃을 조절합니다.

참여자초대

로 전화부검색, 통화목록검색, 직접입력 선택 후 누름

영상회의 중 추가 참여자를 초대합니다. 전화부, 통화목록에서 검색하거나 직접 입력하여 초대할 수 있습니다.

사용환경설정

통화설정



영상회의 중 버튼을 입력하여 기능을 실행할 수 있습니다.

영상회의를 걸었을 때

1. 전체음소거/해제 : * , 3
2. 영 상 레 이 아 웃 : * , 2
3. 참 여 자 초 대 : * , 1 , 초대 전화 번호, *
4. 발 언 권 관 리 : * , 4 , 참여자 번호
5. 도 움 말 : * , *
6. 명령 입력 중 취소 : #

발언권 관리는 전체음 소거 상태에서만 가능합니다.

기능 입력 중 방장, 참여자초대 메뉴를 실행하는 경우 기능이 정상적으로 동작하지 않을 수 있습니다.

영상회의에 초대되었을 때

1. 발 언 권 요 청 : * , 4
2. 명령 입력 중 취소 : #

발언권 요청은 전체음소거 상태에서만 가능합니다.

통화설정

전화를 받지 못하는 상황일 때 발신자에게 전화거절 사유가 담긴 메시지를 전송하는 기능입니다.

전화거절메시지

메뉴, **9**, **2**, **3** 로 ▶

전화거절메시지 선택

◀▶ 로 원하는 메시지를 선택 후

편집하려면 **OK** 누름

추가 로 새로운 메시지 입력

전화수신차단 - 수신차단번호

수신 차단이 설정된 번호로 전화가 올 경우 “수신차단이 되었습니다” 라는 문구 화면이 보이면서 수신이 자동 종료됩니다.

메뉴, **9**, **2**, **4** 로 ▶

전화수신차단 선택 후
비밀번호(4자리) 입력

1 로 수신차단번호 선택

OK 를 눌러 전화번호 입력 후

OK 누름

- **메뉴** → ▶ 로 '통화목록/전화번호검색'을 선택하여 원하는 번호를 지정할 수 있습니다.
- 수신차단 했던 번호를 지우려면 ▶ 로 원하는 번호를 선택한 후 **메뉴** → ▶ 로 '삭제' 선택한 후 ▶ 로 '예' 선택, **OK** 을 누르세요.

사용환경설정

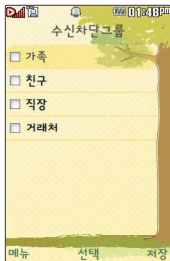

음성통화의 전체 수발신 건수 및 요일별, 시간대 별 수발신 평균 건수를 확인할 수 있으며, SMS/MMS수발신건수의 전체 수발신 건수 및 요일별, 시간대별 수발신 평균 건수를 확인할 수 있습니다.

표시되는 통화시간은 사용요금과 일치하지 않습니다.

통화설정

전화수신차단 - 수신차단그룹

[메뉴], [9], [2], [4] 로 ▶ [2] 로 수신차단그룹 선택
전화수신차단 선택 후
비밀번호(4자리) 입력

⬆ / ⬆ 로 원하는 그룹 선택 후

Ⓞ OK → [저장] 누름

- Ⓞ OK 를 눌러 선택()하고, 해제()할 경우 다시 한번 Ⓞ OK 를 누르세요. ([메뉴] → ⬆ 로 전체선택/전체해제 선택 가능)

전화사용내역

[메뉴], [9], [2], [5] 로 ▶ ⬆ / ⬆ 로 원하는 항목 선택 후
전화사용내역 선택

Ⓞ OK 누름

- 음성통화/영상통화/SMS수발신건수 / MMS수발신건수

⬅ / ➡ 로 전체/요일/시간대 선택

전화사용내역을 초기화하려면?

[초기화] → 비밀번호 입력 → ⬅ / ➡ 로 '예' 선택 후 Ⓞ OK 누름



통화설정

기본지역번호

메뉴, **9**, **2**, **6** 로

기본지역번호 선택

▶ 로 원하는 항목 선택 후

누름

기본지역번호 설정 시 지역번호를 누르지 않고 전화할 수 있습니다.

기본지역번호를 해제하려면 기본지역번호 목록에서 “해제”를 선택하세요.

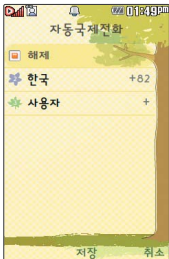

자동국제전화

메뉴, **9**, **2**, **7** 로

자동국제전화 선택

▶ 로 원하는 항목 선택 후

누름

• 해제, 한국, 사용자



해외로밍 지역에서 사용할 때에는 휴대전화를 재부팅해 주세요.



사용환경설정

휴대전화가 켜져 있어도 전화 및 메시지의 수발신, 통신을 이용한 부가 서비스 기능을 사용할 수 없도록 해 주는 기능입니다. (전화번호 검색이나 메모 등 통신을 이용하지 않는 기능 제외)

비행기모드

메뉴, [9], [3] 로

비행기모드 선택

▶  로 해제/설정 선택 후
 누름

셀프지킴이

* 다음 칸으로 이동하려면  를 누르세요.

셀프통화

메뉴, [9], [4], [1] 로



셀프통화 선택

셀프통화설정을 하려면

- 해제/설정

▶ (설정을 선택한 경우)

시간설정 선택

-  또는 [종류] →  로 5초 후 통화/10초 후 통화/30초 후 통화/1분 후 통화/5분 후 통화/10분 후 통화/30분 후 통화

발신인지정 선택

- 이름입력/번호입력을 직접 입력 또는 [전화부] →  로 선택

셀프통화 수신 중에는 수신을 받을 수 없으며 메뉴, 전화부 버튼 또한 동작이 되지 않으며 통화기와 종료키만 동작하여 수신과 종료만 가능합니다. 셀프통화를 수신하지 않을 경우 1분 후에 종료되며 부재중화면은 남기지만 통화목록에는 그 정보를 남기지 않습니다.



셀프통화를 설정한 경우 [#] 을 연속 3회 이상 누르면 실제전화가 온 것처럼 설정한 시간에 전화가 오며 별도의 통화료가 부과되지 않습니다.



셀프지킴이

* 다음 칸으로 이동하려면 를 누르세요.

셀프사이렌

메뉴, **9**, **4**, **2** 로



로 해제/설정 선택 후

셀프사이렌 선택



누름



셀프사이렌은 위급상황시 폴더가 닫힌 상태에서 볼륨()키와 카메라()키를 동시에 3초이상 누르면 사이렌 소리를 발생합니다.

매너모드/무음모드 설정과 상관없이 사이렌 소리가 송출되며, 를 누르기 전까지는 다른 모든 기능이 동작하지 않습니다.

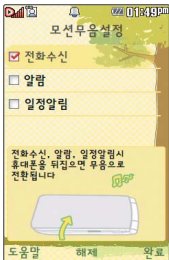

모션무음설정

메뉴, **9**, **5** 로



로 원하는 항목 선택 후

모션무음설정 선택



누름 (선택 : /해제 :)

• 전화수신, 알람, 일정알림



누름



벨소리, 진동, 무음 등과 상관없으며, 폴더 닫은 상태일 때와 흔들림 없는 상황(수평상황) 유지되어야만 가능하며, 앞면에서 뒷면으로 뒤집을 때만 동작합니다.

사용환경설정

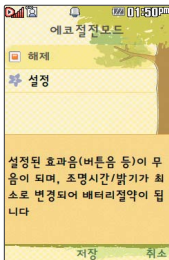

에코절전모드

메뉴, [9], [6] 로

에코절전모드 선택

▶ ▲/▼ 로 해제/설정 선택 후

● 누름



휴대전화의 배터리 소모를 줄이기 위해 조명시간/밝기 설정이 최소 상태로 동작되는 기능이며, 설정된 효과음과 버튼음이 들리지 않습니다.

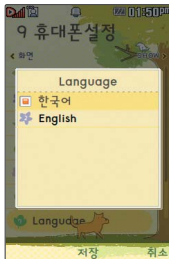

Language

메뉴, [9], [7] 로

Language 선택

▶ ▲/▼ 로 원하는 항목 선택 후

● 누름

• 한국어/English

사용자의 편의에 따라 원하는 언어를 설정할 수 있습니다.
(구입 시 '한국어'로 설정되어 있습니다.)

메뉴, 9,
8, 1

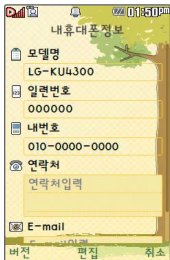

'설정'을 선택할 경우
휴대전화의 전원을 켜
때마다 PIN code 확인
화면이 나타납니다.

내휴대폰관리

내휴대폰정보

메뉴, 9, 8, 1로 ▶

내휴대폰정보 선택

버전을 눌러 소프트웨어
버전, 생성 날짜, 시간 확인
후 [타기] 누름

OK를 눌러 연락처 입력

로 E-mail 입력 후 OK 누름

E-mail 입력 시 메뉴 → 로 기호/
이모티콘, .COM, 입력취소를 선택하고,
가♥IaA로 a (영문 소문자), A (영문
대문자), ? (한글), ♥ (기호), I (숫자)를
선택하세요.



연락처를 입력하여 분실 시를 대비할 수 있으며, 내 휴대전화의
모델명, 일련번호, 전화번호를 확인, 소프트웨어 버전을 확인할 수
있습니다. (단, 모델명, 일련번호, 내번호는 편집할 수 없습니다.)

USIM설정 - PIN1 설정

메뉴, 9, 8, 2로 ▶

USIM설정 선택

1로 PIN1 설정 선택

로 해제/설정 선택 후

OK 누름

설정 선택 시 PIN1 값 입력 후
OK를 누르세요.

사용환경설정

메뉴, 9,
8, 2



내휴대폰관리

USIM설정 - PIN1 변경

메뉴, 9, 8, 2 로 ▶ 새 PIN1(4자리 이상) 입력 후
USIM설정 선택  누름

2 로 PIN1 변경 선택 새 PIN1(4자리 이상) 재입력 후
비밀번호(PIN) 입력 후  누름

 누름



PIN code(Personal Identification Number code)란?

USIM 카드내 기밀 정보를 보호하는 비밀번호이며, 구입 시 "0000"으로 설정되어 있으며, 원하는 비밀번호로 변경할 수 있습니다.

PUK code(Pin Unblock Key code)란?

비밀번호(PIN)를 연속 3회 잘못 입력했을 때 초기화하는 해제코드 8자리 숫자이며, 이는 USIM 카드를 처음 구입했을 때 USIM 카드 봉투나 본체에 표기되어 있습니다. 10회 연속 잘못 입력하면 USIM 카드를 사용하지 못하니 주의하세요.



USIM 비밀번호(PIN)를 연속 3회, 해제코드(PUK)를 10회 잘못 입력하면 USIM 카드가 영구 폐기되고, 새로 카드를 구입하여야 하므로 비밀번호(PIN) 및 해제코드(PUK)를 잊어버렸을 경우 반드시 가까운 KT 멤버스 프라자를 방문해서 비밀번호를 초기화 하세요.



USIM LOCK 해제된 타인의 USIM으로 자신의 휴대전화를 사용할 수 없도록 제한을 설정하는 기능입니다. 설정을 누를 경우 설정 당시의 USIM을 제외한 다른USIM은 부팅시 비밀번호 입력하여야 합니다. 비밀번호는 4~8자리이며 입력횟수에는 제한이 없습니다. 비밀번호의 초기값은 00000000입니다.

타USIM사용제한 비밀번호를 변경할 수 있습니다.

내휴대폰관리

USIM설정 - 타USIM제한설정

메뉴, **9**, **8**, **2** 로 ▶ 로 해제/설정 선택 후
 USIM설정 선택 누름
3 로 타USIM제한설정 선택
 USIM사용제한번호(4~8자리)
 입력 후 누름

USIM설정 - USIM제한번호변경

메뉴, **9**, **8**, **2** 로 ▶ 새 USIM제한번호(4~8자리)
 USIM설정 선택 입력 후 누름
4 로 USIM제한번호변경
 선택 새 USIM제한번호(4~8자리)
 USIM제한번호(4~8자리)
 입력 후 누름

사용환경설정



내휴대폰관리

메모리/초기화 - 메모리사용내역

- 메뉴**, **9**, **8**, **3** 로 ▶ 로 원하는 항목 선택 후
메모리/초기화 선택
1 로 메모리사용내역 선택

- 로 원하는 항목 선택 후
누름

- 개인정보메모리/내장메모리/내장이동메모리/외장메모리/USIM메모리



모든 콘텐츠는 남은 공간이 허용하는 만큼 저장 및 다운로드가 가능합니다.
 콘텐츠메모리는 내장메모리와 내장이동식 디스크의 용량을 합한 값입니다.

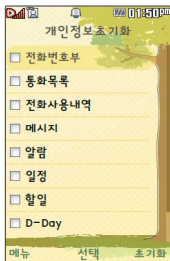

메모리/초기화 - 개인정보초기화

- 메뉴**, **9**, **8**, **3** 로 ▶ 로 원하는 항목 선택
메모리/초기화 선택
2 로 개인정보초기화 선택

- **초기화** 를 누름

비밀번호(4자리) 입력

- 를 눌러 선택()하고, 해제()할 경우 다시 한번 를 누르세요.
메뉴 → 로 초기화/전체선택/전체해제 선택

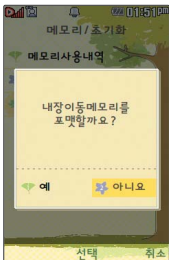

내휴대폰관리

메모리/초기화 - 이동메모리포맷

메뉴, **9**, **8**, **3** 로 ▶ ◀▶ 로 예/아니오 선택 후
 메모리/초기화 선택 ◀▶ 로 예/아니오 선택 후
3 로 이동메모리포맷 선택 OK 누름
 비밀번호(4자리) 입력

내장이동메모리 및 외장메모리를 초기화하는 기능입니다.



통신환경 - 데이터통신설정

메뉴, **9**, **8**, **4** 로 ▶ ▲▼ 로 원하는 항목 선택 후
 통신환경 선택 ▲▼ 로 원하는 항목 선택 후
1 로 데이터통신설정 선택 OK 누름
 • Closed/USB통신/115Kbps

데이터통신이란 휴대전화를 이용하여 일반 PC 등에서 인터넷 망으로 접속하는 서비스입니다.

사용환경설정

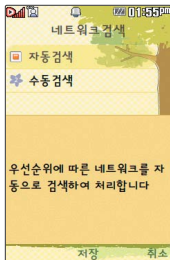

내휴대폰관리

통신환경 - 네트워크검색

메뉴, [9], [8], [4] 로

통신환경 선택

[2] 로 네트워크검색 선택



로 원하는 항목 선택 후



누름

• 자동검색/수동검색

1. 자동검색 : 우선순위에 따른 네트워크를 자동으로 검색하여 처리합니다.
2. 수동검색 : 자동선택 모드에서 사용가능한 네트워크를 검색 못했을 경우 선택하세요.

■ 시스템 선택시 서비스 지역을 잘못 선택할 경우 통화가 되지 않으니 주의하세요.

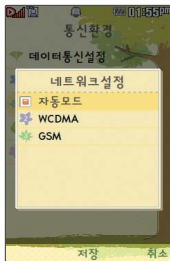

통신환경 - 네트워크설정

메뉴, [9], [8], [4] 로

통신환경 선택

[3] 로 네트워크설정 선택



로 원하는 항목 선택 후



누름

• 자동모드/WCDMA/GSM

■ 서비스 지역을 잘못 선택할 경우 통화가 되지 않으니 주의하세요.

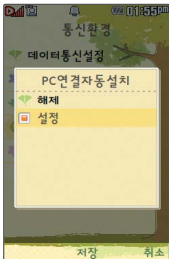

내휴대폰관리

통신환경 - PC연결자동설치

- 메뉴, [9], [8], [4] 로 ▶ (▲/▼) 로 해제/설정 선택 후
 통신환경 선택 (OK) 누름
 [4] 로 PC연결자동설치 선택

사용자의 PC와 휴대전화가 USB케이블로 연결되면 자동으로 USB 모뎀 드라이버를 설치하고 Mobile Sync를 다운로드하는 기능입니다. 기본값은 '설정'이며 휴대전화와 PC가 USB케이블로 연결되었을 때 자동으로 LG USB 드라이버가 설치되며 자동 실행 팝업이 PC 화면상에 나타나 Mobile Sync 다운로드 여부를 묻게 됩니다. (지원 OS : Windows 2000, Windows XP, Windows Vista, Windows 7)



통신환경 - 사용자PLMN설정

- 메뉴, [9], [8], [4] 로 ▶ [추가] 로 원하는 항목 선택,
 통신환경 선택 입력 후 (OK) 누름
 [5] 로 사용자PLMN설정 선택

사용자가 우선적으로 검색하기 원하는 PLMN (국가와 사업자 코드)을 설정하는 기능입니다.

사용환경설정

메뉴, 9, 9

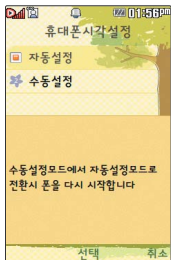

휴대폰시각설정

* 다음 칸으로 이동하려면 [↓] 를 누르세요.

메뉴, 9, 9 로

휴대폰시각설정 선택

[↕] 로 자동설정/수동설정 선택

수동설정에서 자동설정으로 전환 시
휴대전화를 다시 시작합니다.

(수동설정 선택 시)

날짜 선택

[↔] 로 날짜를 입력하거나

[달력] → [↻] 로 원하는 날짜

선택 후 [OK] 누름



▶ 시간 선택

[↔] 로 오전/오후 선택 후
숫자 버튼으로 시간 입력

서머타임 선택

[↔] 로 해제/1시간/2시간 선택

도시명 선택

[↔] 로 원하는 도시 선택하거나

[지도] → [↻] 로 원하는 도시

선택 후 [OK] 누름

[OK] 누름



네트워크로부터 현재시간 정보를 받지 못할 경우 휴대전화 대기화면에 표시되는 현재 시각을 원하는 도시의 시각으로 설정할 수 있습니다. 해외 로밍 시 원하는 도시 및 시각을 설정하여 편리하게 이용할 수 있습니다.

외장메모리 카드를 휴대전화에 설치하려면

외장 메모리 카드(microSD Card)를 휴대전화에 설치하려면

휴대전화에서 외장 메모리 카드로, 외장 메모리 카드에서 휴대전화로 파일을 이동/복사할 수 있으며, 외장 메모리 카드는 촬영한 사진, 동영상 및 MP3 파일을 저장할 수 있는 공간으로 재사용 및 연결, 분리가 가능합니다.

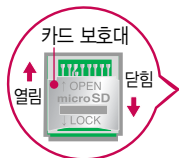

카드 보호대를 화살표 방향으로 밀고 들어 올리세요.

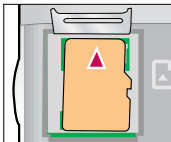

카드의 금속단자를 아래로 향하게 하고 끼우세요.
(화살표가 위로 향함)

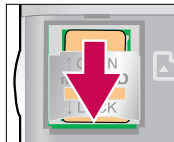

카드 보호대를 밑으로 내려 덮은 후, 화살표 방향으로 잠그세요.



- 외장 메모리 카드 삽입 시 카드 보호대에 손가락이 베이지 않도록 주의하세요.
- 카드 보호대에 무리한 힘을 가할 경우 이탈될 수 있으니 주의하세요.

- 외장 메모리 카드를 삽입하거나 빼기 전에 휴대전화의 전원을 반드시 꺼주세요. 그렇지 않으면 휴대전화의 이상 동작할 수 있으며, 고장의 원인이 될 수 있습니다.
- 처음 외장 메모리 카드 사용 시에는 휴대전화에서 초기화하여 사용하시기 바라며, 저장된 데이터는 PC 등에 따로 저장해 주세요. 외장 메모리 카드에는 외장 메모리 파일에서 사용하는 시스템 공간이 포함되어 있으므로, 외장 메모리 초기화 후에도 용량이 남아있을 수 있습니다.
- 외장 메모리 카드는 16MB, 32MB, 64MB, 128MB, 256MB, 512MB, 1GB, 2GB, 4GB, 8GB, 16GB까지 호환이 가능합니다. (단, 제조회사별로 호환이 되지 않을 수 있으니 확인 후 사용하세요.)
- 외장 메모리 카드 인식 오류 시에는 메모리 구입처에 문의하시기 바랍니다.

외장메모리 카드를 PC에 연결하려면

외장메모리 카드(microSD Card)를 PC에 연결하려면

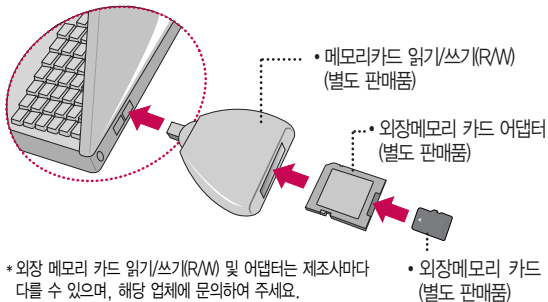

- 외장메모리 카드를 PC에 연결하여 원하는 파일들을 관리할 수 있습니다.
- PC에서 외장메모리 카드로, 외장메모리 카드에서 PC로 사진/동영상 및 MP3 파일을 저장할 수 있습니다.



외장메모리 카드를 외장메모리 어댑터에 삽입하지 않은 상태에서 메모리 카드 읽기/쓰기(R/W)에 외장 메모리 어댑터를 삽입하지 마세요. 메모리 카드 읽기/쓰기(R/W)에 문제가 발생할 수 있습니다.

외장메모리 어댑터 및 외장메모리 카드에 스티커 등을 붙여 놓지 마세요. 스티커가 내부에서 떨어지면 고장의 원인이 될 수 있습니다.

외장메모리 어댑터 입구에 먼지나 이물질 등이 들어가지 않도록 주의하세요.

일부 외장메모리 카드의 경우, 제대로 동작하지 않을 수 있습니다.

CYON PC 프로그램 다운로드 및 설치 방법

휴대전화와 PC를 USB 데이터 통신케이블 및 블루투스 장치와 연결하여 휴대전화의 일부 기능을 PC에서 편리하게 사용할 수 있도록 도와주는 프로그램입니다. (메모자료를의 교환 및 소프트웨어 업그레이드를 할 수 있습니다.)

- 1 CYON 홈페이지
<http://sync.cyon.co.kr>에 접속하세요.
- 2 휴대전화 검색 화면에서 모델명 또는 펌네임 입력 후 검색 버튼을 클릭하세요.
- 3 선택한 모델에 지원되는 PC 프로그램 목록이 나타납니다.
- 4 다운로드 버튼을 클릭하여 설치파일을 PC에 저장하세요.
- 5 PC에 다운로드한 설치파일을 더블클릭하여 설치하세요.

자세한 사용방법은 각 프로그램 별 "상세보기" 화면을 참조하세요.

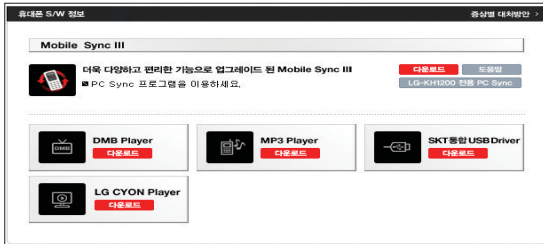

CYON PC 프로그램

LG USB 드라이버

LG USB 드라이버는 CYON 휴대전화와 PC를 연결하기 위해 필요한 프로그램으로 **Mobile Sync III**를 설치하면 LG USB 드라이버가 자동으로 설치됩니다.

Mobile Sync III 프로그램

휴대전화와 PC를 USB 데이터 통신케이블 및 블루투스 장치로 연결하여 사진/동영상, 문자를 PC로 가져 오거나 연락처, 일정, 메모 자료를 교환할 수 있는 프로그램입니다. **설치 시 휴대전화와 PC가 연결되어 있다면 USB 케이블에서 휴대전화를 분리하세요.**
블루투스 스택은 Windows/MT BlueSoleil/Toshiba/Widcom BTW만 지원합니다.

* 블루투스 스택버전에 따른 기능 미지원 OS 구분

스택명	스택버전	OS별 구분
Toshiba	4. X 미만	Windows Vista 제품군, Windows XP 제품군, Windows 2000 제품군
BRCM/Widcom BTW	5. X	Windows XP 64 Bit, Windows Vista 64 Bit
MT/BlueSoleil	5.0~5.4.237.0 미만	Windows Vista 제품군, Windows XP 제품군, Windows 2000 제품군
	6.0~6.4.237.0 미만	

(블루투스를 통한 연결 시, PC 블루투스 장치의 성능이 좋지 않을 경우 제대로 동작하지 않을 수 있습니다.)

지원 OS : Windows 2000, Windows XP, Windows Vista, Windows 7

Vista OS에서의 설치와 실행은 "관리자"로 로그인 하거나 표준 사용자의 경우 "관리자 권한으로 실행"으로 하여야 합니다.

데이터 통신

휴대전화와 PC의 USB 포트와 연결하여 인터넷, PC통신, E-Mail 등을 사용할 수 있습니다.



USB 데이터 통신케이블을 사용할 경우 USB드라이버를 먼저 PC에 설치한 후 휴대전화를 연결하면 모뎀을 추가하지 않아도 자동으로 추가됩니다.

MP3 다운로드/소프트웨어 업그레이드

dosirak 플레이어 다운로드 및 설치방법

MP3는 dosirak 플레이어를 통해 다운로드 할 수 있으며, 자세한 사용방법은 [홈페이지\(http://www.dosirak.com\)](http://www.dosirak.com) 또는 **KT 고객센터(1588-0010)**에 문의하세요.

dosirak 플레이어를 이용하려면?

① <http://www.dosirak.com> 홈페이지에 접속하여 회원에 가입하세요.

② dosirak 플레이어를 다운 받아 설치하세요.

③ LG USB 드라이버를 다운 받아 설치하세요.
LG USB 드라이버 설치방법은 앞쪽의 "LG USB 드라이버" 또는 <http://www.dosirak.com> 홈페이지의 "dosirak 플레이어 안내"를 참조하세요.

Mobile Sync III를 설치하여 사용하고 있으면 USB 드라이버를 별도로 설치하지 않아도 됩니다.

④ USB 드라이버 설치완료 후 휴대전화의 전원을 켜 상태에서 USB 데이터 통신케이블을 연결하세요.

⑤ dosirak 플레이어 통해 휴대전화로 MP3를 다운로드 하세요.

dosirak 회원가입 후 휴대전화로 인증 작업을 거쳐야 MP3 파일 다운로드가 가능합니다.

dosirak 플레이어는 Windows 2000, Windows XP, Windows Vista PC 환경에서 정상적으로 이용할 수 있습니다. dosirak 플레이어와 휴대전화 간의 데이터 교환 중에 USB 데이터 통신케이블을 뽑을 경우 휴대전화 시스템이 손상을 입을 수 있으니 반드시 Windows 화면 우측 하단의 장치해제(🗑️)버튼을 클릭하여 하드웨어 분리를 선택한 후, USB 데이터 통신케이블과 휴대전화를 분리하세요.

CYON 휴대전화 소프트웨어 업그레이드 프로그램



휴대전화의 소프트웨어 가능 향상을 위해 서비스 센터를 방문하지 않고 고객센터서 직접 최신버전의 소프트웨어를 인터넷을 통해 빠르고 편리하게 업그레이드를 받을 수 있는 기능입니다. **자세한 설치 및 사용방법과 업그레이드 가능 모델 및 수정내역등은 홈페이지 (<http://upgrade.cyon.co.kr>)를 참조하세요.**

업그레이드 중 USB 데이터 통신케이블 또는 배터리를 빼면 휴대전화에 치명적인 손상을 가져올 수 있으니 주의하시기 바라며, 데이터 유실로 인한 피해는 제조업체가 책임지지 않으니 중요한 내용은 미리 메모해 두세요.

고장이라고 생각하기 전에

이런 증상일 때는?

이렇게 확인하세요!

특정 지역에서 화면에서
“”가 사라지지
않을 때

그 지역의 수신 환경이 불안정한 상태이므로, 서비스 가능 지역인지 확인하고 서비스 지역인 데 계속 “”가 나타나면 전원을 껐다가 다시 켜 다음 약 2분 정도 기다려 보세요. 그래도 변함이 없다면 다른 장소로 이동 후, 확인해 보세요.

특정지역에서 송수신음이
끊겨서 들리거나 안 들릴 때

그 지역의 전파환경이 불안정한 상태라 통화 중 말소리가 끊겨서 들리거나, 안 들릴 수도 있습니다. 다른 지역으로 이동하여 사용해 보세요.

문자 메시지 송수신이
느리거나 잘 안되고,
통화 중 끊어질 때

전파가 불안정하거나 약한 상태, 또는 이동통신 사용량이 많을 경우 이동통신 시스템의 폭주 현상으로 인해 통화 중 끊어지거나 송수신이 잘 안될 수도 있습니다. 잠시 후 사용하거나 다른 장소로 이동하여 사용해 보세요.

특정지역 및 특정
전화기와 통화 시
말소리가 울릴 때

“에코 현상”이라고 부르는데 이 현상은 자신 또는 상대방 전화기의 통화/송수신 음량이 너무 크거나 상대방 유선 가입자 교환기의 특성 (반전자 교환기)에 의해서 발생할 수 있습니다.

화면이 켜지지 않을 때

배터리를 분리시킨 후 다시 끼우고 휴대전화를 켜 보세요. 그래도 변함이 없다면 배터리를 충분히 충전시킨 후 사용해 보세요.

배터리 사용시간이
사용설명서와 다를 때

배터리는 소모품이므로 구입했을 때보다 사용시간이 점차적으로 짧아질 수 있습니다. 사용 시간이 구입 시 보다 반으로 떨어지면 새 배터리를 구입하세요. 충전한 배터리를 저온 또는 고온에 방치할 경우 또는 급방전 시 사용시간이 짧아질 수 있으니 주의하시기 바랍니다.

이런 증상일 때는?	이렇게 확인하세요!
휴대전화에서 열이 날 때	오랜 시간동안 통화 중이거나 게임, 인터넷 등을 오래 사용하면 열이 발생할 수도 있습니다. 제품의 수명과 성능에는 영향이 없습니다.
안테나 표시는 양호하나 수신이 안될 때	이동 시 해당 기지국에 휴대전화의 위치 등록이 안되어 있을 경우 발생하는 증상입니다. 114 번호를 누른 후, 통화 버튼을 눌러 발신을 시도한 후, 사용하면 기지국에 자동으로 위치 등록이 되어 수신할 수 있습니다.
벨소리가 나지 않고 램프 또는 외부화면(LCD)만 켜질 때	벨/진동전환 기능에서 “무음” 설정을 “벨소리”로 바꾸어 사용해 보세요.
배터리의 충전이 다 된 후 (녹색불) 계속 켜져 있을 때	배터리의 기능이나 성능에 영향을 끼치지 않습니다.
비밀번호 입력 화면이 나타날 때	화면에 비밀번호입력 화면이 나타날 경우는 잠금기능(172~174쪽 참조)이 설정되어 있는 경우입니다. 이 경우 비밀번호를 입력하면 원하는 메뉴 또는 기능을 사용할 수 있습니다.
화면에 흰 줄이 생길 때	오랜 시간 꺼진 상태에서 전원을 켜거나 배터리를 강제로 분리할 경우 생길 수 있습니다. 이 현상은 제품의 수명과 성능에는 아무런 영향이 없으며 시간이 지나면 정상적으로 동작합니다.
배터리가 충분히 남았는데 휴대전화가 켜지지 않을 때	배터리를 분리시킨 후 다시 끼우고 휴대전화를 켜 보세요. 그래도 변함이 없다면 접촉단자를 깨끗이 닦은 후, 다시 끼우고 전원을 켜 보세요. (조치 후에도 휴대전화가 켜지지 않으면 서비스 센터에 문의하세요.)

고장이라고 생각하기 전에

이런 증상일 때는?

이렇게 확인하세요!

사진을 찍으려는데
화면이 깨끗하지 않을 때

카메라 렌즈에 이물질이 묻어 있을 수 있으니 부드러운 천으로 깨끗이 닦은 후, 사용해 보세요.

PC를 통해 벨이나
그림이 다운로드되지
않을 때

휴대전화를 통해 이동통신 사업자 서비스에 접속하여 1개 이상의 콘텐츠를 다운로드해 보세요. 그런 다음 PC를 통해 벨이나 그림을 다운로드 받을 수 있습니다.

충전기의 램프가
깜박일 때

배터리를 충전기에서 뺀 후 다시 끼워 보세요. 그래도 변함이 없다면 충전 단자를 깨끗이 닦은 후, 충전해 보세요. (조치 후에도 계속 깜박이면 서비스 센터에 문의하세요.)

이물질을 닦을 경우
화학물질이나 세제 등을
사용하지 마시고, 연필용
지우개나 부드러운 헝겊
등으로 닦아주세요.

청소해야 할 부분

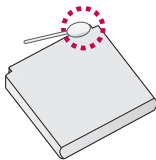

휴대전화 규격 및 특성/정보 메모

휴대전화 규격 및 특성

사용 주파수 범위	WCDMA 송신 주파수 : 1942.8 ~ 1977.2 MHz	외 관(mm)	108.5×53.0×14.4 mm	
	WCDMA 수신 주파수 : 2132.8 ~ 2167.2 MHz			
기기의 명칭	이동통신용 무선설비의 기기	중 량	108.5 g (배터리 포함)	
주파수 안정도	할당주파수의 ±200 Hz 이내	동 작 온 도	-20 °C ~ 50 °C	
송 신 출 력	최대 251.19 mW	상 대 습 도	0% ~ 95%	
블루투스	사용주파수범위	송/수신 주파수 : 2402~2480 MHz	인증받은자의 상호	엘지전자(주)
	주파수 안정도	할당주파수의 ±50×10 ⁻⁶ Hz 이내		
	송신출력	최대 0.03177 mW	제조사/제조국가	엘지전자(주)/한국

휴대전화 정보 메모

모 델 명	LG-KU4300	구 입 처	상 호 :	전화번호 :	구입일시	년	월	일
-------	-----------	-------	-------	--------	------	---	---	---

저희 LG전자(주)의 휴대전화를 구입하여 주셔서 감사합니다. 사용자에게 통보없이 일부 형태 및 기능이 변경될 수 있으며, 소프트웨어 버전에 따라 사용자 공간은 변경될 수 있습니다. 사용설명서에 표시되는 화면과 버튼은 실물과 다를 수 있습니다.

휴대전화 불법 복제 제한

복제를 통한 휴대전화 가입은 타인의 피해 예방을 위해 제한될 수 있습니다. 즉, 정성폰이 아닌 휴대전화는 신규가입, 기기변경, 통화내역 제공, 통화도용조사 접수 등에 대한 업무 처리가 제한됩니다.

또한 이러한 불법적인 시도로 인해 소프트웨어가 손상되어 더이상 휴대전화를 쓰지 못하게 될 수도 있습니다.

이울러, 위와 같은 불법행위로 인한 피해가 없도록 소비자께서는 주의하시기 바라며, 특히 이러한 불법적 행위가 확인될 경우 본 회사가 보충하는 무료 및 유료 서비스 혜택을 받지 못함을 유의하시기 바랍니다.

고객 안내

CYON 친환경 프로젝트(폐휴대전화)에 대한 고객 안내



LG전자는 기업의 사회적 책임을 다하기 위해서 환경 사랑에 앞장서고 있습니다. 사용하다가 폐기하는 휴대전화의 재활용을 LG전자가 책임지겠습니다.

휴대전화를 버릴 때 LG전자 서비스, 싸이언 샵에서 폐휴대전화를 수거하여 안전하게 재활용하겠습니다. 재활용 관련 자세한 사항은 홈페이지(<http://www.cyon.co.kr>) 또는 서비스 센터로 문의하시기 바랍니다.

전자파흡수율(SAR:Specific Absorption Rate)에 대한 고객 안내

본 제품은 전자파 인체 보호기준을 만족하는 제품으로 휴대전화가 사용하는 모든 송신 주파수 대역의 최고 전력 레벨에서 국부 노출에 대한 전자파흡수율 기준 1.6[W/kg]을 초과하지 않도록 설계 및 생산되고 있으며 시중에 유통되기 전에 상기의 기준에 대한 적합성을 인증 받은 제품입니다. 이 기준치는 과학적 연구에 의하여 제정된 것으로 나이와 건강에 관계없이 모든 사람들의 안전을 위해 설계된 실질적인 안전대책을 포함한 RF에너지 노출 허용기준입니다. 전자파흡수율(SAR)의 수치는 휴대전화의 최고 전력레벨에서 결정되지만 일반적으로 사용하도록 설계되어 기지국에 가까이 있을수록 출력전력은 낮아지므로 실제 값은 전자파흡수율(SAR) 수치보다 낮습니다. 본 휴대전화의 전자파흡수율은 홈페이지(<http://sar.cyon.co.kr>)에서 검색할 수 있습니다.

MPEG-4에 대한 고객 안내

본 제품은 MPEG-4 시스템 기준에 따라 특허권 사용 허가를 받았으며, 다음과 같은 상황에서만 사용이 가능합니다.

- 대가성 없고, 비 상업적이며 개인적인 사용에 국한되거나 암호화된 데이터나 정보 사용 시

다음의 상황에서는 별도의 허가나 로열티 지불이 필요합니다.

- 별도의 공간에 데이터 저장/복제 또는 영구적 저장이나 영구적으로 사용하려는 타 사용자에게로 전송 시 별도의 허가는 MPEG LA 에서 제공 받을 수 있으며, 자세한 사항은 홈페이지(www.mpegla.com)를 참조하시기 바랍니다.

MP3에 대한 고객 안내

본 제품은 MP3 파일의 저작권 보호를 위하여 DRM (디지털 저작권 관리-Digital Rights Management)을 적용하였습니다.

제 품 보 증 서

저희 LG전자에서는 소비자 분쟁해결기준에 따라 아래와 같이 제품에 대한 보증을 실시합니다.
고장 발생 시 구입처 또는 가까운 대리점에 보증서를 제시해 주시고 수리 의뢰하여 주십시오.
(구입처 또는 대리점 이용이 안될 경우 서비스센터로 연락바랍니다.)

제품 서비스 기준

보증기간 내에 제조사의 결함이나 자연 발생적인 고장이 발생했을 때에만 무료 서비스를 받을 수 있습니다.

● 구입가 환급 시, 영수증 제출

소비자 피해유형	보상 내용		
	보증기간이내	보증기간이후	
구입 후 10일 이내 중요한 수리를 요할 때	교환 또는 환급	유상 수리	
구입 후 1개월 이내 중요한 수리를 요할 때	제품 교환 또는 무상 수리		
교환된 제품이 1개월 이내에 중요한 수리를 요하는 경우 교환 불가능 시	환급		
수리 가능	무상 수리		
수리 불가능	동일하자로 2회까지 고장 발생 시 동일하자로 3회째 고장 발생 시 여러 부위의 하자로 5회째 고장 발생 시	제품 교환, 무상 수리 또는 환급	정액 감가 상각 금액에 10% 가산하여 환급
	소비자가 수리 의뢰한 제품들 사업자가 분실한 경우 수리용 부품이 없어 수리 불가능 시	제품 교환 또는 환급	

- 정상적인 사용상태에서 발생한 성능 기능상의 하자로 인한 고장에 한함.
- 명시되지 않은 사항은 '공정거래위원회 고시 소비자 분쟁해결기준'에 따름.

제품명	휴대용 전화기	모 델 명	LG-KU4300
구입일	년 월 일	제조번호	
구입처		보증기간	구입일로부터 1년

[부품 보유기간(3년) 이내]

[보증기간 : 충전기(1년), 배터리(6개월)]

- 제품의 구입일자 확인이 안될 경우 제조년월일 또는 수입 통관일로부터 3개월이 경과한 날로부터 품질 보증기간을 계산합니다.

유료 서비스 안내

① 고장이 아닌 경우

고장이 아닌 경우 서비스를 요청하면 요금을 받게 되므로 사용 설명서를 읽어 주세요.

(수리가 불가능한 경우 별도 기준에 준함)

- 고객의 사용미숙으로 인한 서비스 건(비밀번호 분실 등) 1회 무료
- 제품 내부에 들어간 먼지 세척 및 이물질 제거 시 2회부터 유료

② 소비자 과실로 고장 난 경우

- 사용자의 잘못 또는 취급부주의로 인한 고장(낙하, 침수, 충격, 파손, 무리한 동작 등)
- 당사의 서비스 기사 및 지정 협력사 기사가 아닌 사람이 수리하여 고장 발생한 경우
- 소비자의 고의 또는 과실로 인한 고장인 경우
- 정품이외의 부품이나 부속을 사용에 의한 고장이나 제품 파손의 경우



③ 그 밖의 경우

- 천재지변(화재, 열해, 수해, 이상전원 등)에 의한 고장 발생 시
- 소모성 부품의 수명이 다한 경우(배터리, 충전기, 안테나 및 각종 부착물 등)



이 보증서는 우리나라에서만 사용되며 다시 발행하지 않으므로
사용설명서와 함께 잘 보관해 주세요.

FOR FOREIGNER (English Version)

After entering the **Menu**, you may select the menu you want with  and you may select each function of the menu with  or by pressing the key corresponding to the number of the menu.

Language

Two languages(Korean and English) are available to select.
(Your phone is preset to Korean at the time of purchase.)

Select English

Menu → **9** → **7** →  and press  . (1. 한국어 2. English)

1. SHOW

1. Help desk
2. Search
3. Life service
4. Call service
5. Message
6. SHOW mobile site

2. Contacts

1. Search
2. New contacts
3. Speed dials
4. Group settings
5. Call history
6. Recent search
7. Move/Copy all
8. Select memory

3. Message

1. New msg
2. Chat on SMS
3. Inbox
4. Outbox
5. Set prediction
6. Contents box
7. E-mail
8. Message box
9. USIM box
0. Message SVC Plus
- *. Spam message
- #. Msg settings

4. Organizer

1. Alarm
2. Schedule
3. To-do
4. Class timetable
5. D-Day
6. Memo
7. Voice memo
8. Privacy book

5. Multimedia

1. TV/Radio
2. Camera
3. muvee studio
4. CYON game
5. Music
6. Bluetooth
7. Contents explorer
8. Text viewer
9. Portable disk
0. Video

6. Tools

1. Dictionary
2. Subway map
3. Calculator
4. Unit converter
5. Search data
6. World clock
7. Stopwatch

7. Sounds

1. Ring/Vibrate
2. Download ringer
3. Manner mode
4. Timed manner mode
5. Message alerts
6. Sound effects
7. Missed call alerts
8. Hourly signals

8. Display

1. Home screen
2. Backgrounds
3. Download picture
4. Download photo
5. Ext. Backgrounds
6. Secret lighting
7. Pop keypad
8. Backlight
9. Font
0. Phone theme
- *. Dial font

9. Settings

1. Security
2. Call settings
3. Flight mode
4. Self protection
5. Motion mute setting
6. Eco battery saving
7. 언어설정
8. My phone settings
9. Time settings

Manner Mode

 (Hold)

To release :  again(Hold)

Lock Mode

 (Hold)

To release :  , Enter
Password.

사용 전에 반드시 읽고 정확하게 사용해 주세요.

프로그램 이용 시 1544-7777, 1588-7777로 문의하세요.

(MP3 다운로드 프로그램은 해당 이동통신 사업자에게 문의하세요.)

자료교환 (Sync)

전화번호, 사진 등을 옮길 경우 사용할 수 있는 기능입니다.

<http://sync.cyon.co.kr>

MP3 다운로드

휴대전화에 MP3를 전송하는 기능입니다.

(지원 휴대전화에 한함)

KT <http://www.dosirak.com>

적외선 송수신 (IrDA)

전화번호, 사진을 상대방에게 전송할 수 있는 기능입니다.

(지원 휴대전화에 한함)

USB 드라이버

Mobile Sync III 및 MP3를 사용하기 위한 드라이버입니다.

<http://sync.cyon.co.kr>

소프트웨어 업그레이드, 비밀번호 찾기

서비스센터를 방문하지 않고 직접 소프트웨어를 다운로드 할 수 있으며, 휴대전화 비밀번호(앞 2자리)를 찾을 수 있습니다.

<http://upgrade.cyon.co.kr>

음성합성

수신된 전화번호 및 메시지를 음성으로 알려주는 기능입니다. (지원 휴대전화에 한함)

KT 고객 문의처

고객센터 | 1588-0010(유료) 휴대전화에서 114(무료) | 인 터 넷 | <http://cs.show.co.kr>

고객센터 문의사항 : 가입문의 / 개통문의 / 이용요금 / 분실 습득 / 주소변경 / 부가서비스 / 사서함 비밀번호



LG전자는 기업의 사회적 책임을 다하고자 환경 사랑에 앞장서고 있습니다.

본 사용설명서는 콩기름 잉크로 제작 되었습니다.

Bluetooth QD ID B016191



고장접수 및 사용설명

인터넷 서비스 신청



1544-7777
1588-7777



www.lgservice.co.kr

* 고객 상담실(제안 및 불만사항) : 080-023-7777(수신자 부담)



서비스 품질(SQ) 인증 마크란?

서비스 품질이 우수한 기업에 대한 품질을 국가 기관인 지식경제부에서 인증하는 마크입니다. MMBB0363702 (1.2) W CE