

ΕΓΧΕΙΡΙΔΙΟ ΧΡΗΣΤΗ

ΨΗΦΙΑΚΗ ΣΗΜΑΝΣΗ ΟΘΟΝΗΣ

Πριν θέσετε σε λειτουργία τη συσκευή, διαβάστε προσεκτικά το εγχειρίδιο και φυλάξτε το σε ασφαλές μέρος για μελλοντική αναφορά.

ΜΟΝΤΕΛΑ ΨΗΦΙΑΚΗΣ ΣΗΜΑΝΣΗΣ ΟΘΟΝΗΣ

32LS33A	42LS35A
42LS33A	47LS35A
47LS33A	55LS35A
55LS33A	
65LS33A	

ΠΙΝΑΚΑΣ ΠΕΡΙΕΧΟΜΕΝΩΝ

3 ΑΔΕΙΕΣ ΧΡΗΣΗΣ

- 32 - Ακρόαση μουσικής
- 35 - Προβολή λίστας περιεχομένων

4 ΣΥΝΑΡΜΟΛΟΓΗΣΗ ΚΑΙ ΠΡΟΕΤΟΙΜΑΣΙΑ

- 4 Αφαίρεση από τη συσκευασία
- 5 Προαιρετικά αξεσουάρ
- 6 Εξαρτήματα και κουμπιά
- 7 Σύνδεση βάσης
- 8 Σύνδεση των ηχείων
- 9 Δέκτης υπέρυθρων
- 9 Κατακόρυφη διάταξη
- 10 Επιτοίχια τοποθέτηση

12 ΤΗΛΕΧΕΙΡΙΣΤΗΡΙΟ

14 ΔΗΜΙΟΥΡΓΙΑ ΣΥΝΔΕΣΕΩΝ

- 15 Σύνδεση RGB
- 16 Σύνδεση HDMI
- 16 Σύνδεση δέκτη υπερέυθρων
- 17 Σύνδεση σε συσκευή USB
- 17 Σύνδεση σε LAN

18 ΧΡΗΣΗ ΤΗΣ ΟΘΟΝΗΣ

- 18 Χρήση της λίστας εισόδων
- 18 Ρύθμιση της αναλογίας οθόνης

20 ΨΥΧΑΓΩΓΙΑ

- 20 Χρήση του δικτύου
- 20 - Σύνδεση σε ενσύρματο δίκτυο
- 21 - Κατάσταση δικτύου
- 22 Χρήση των Μέσων
- 22 - Σύνδεση μονάδων αποθήκευσης USB
- 24 - Αναζήτηση αρχείων
- 27 - Προβολή ταινιών
- 30 - Προβολή φωτογραφιών

36 ΠΡΟΣΑΡΜΟΓΗ ΡΥΘΜΙΣΕΩΝ

- 36 Πρόσβαση στα βασικά μενού
- 37 - Ρυθμίσεις του μενού ΕΙΚΟΝΑ
- 40 - Ρυθμίσεις του μενού ΉΧΟΣ
- 41 - Ρυθμίσεις του μενού ΩΡΑ
- 42 - Ρυθμίσεις μενού ΕΠΙΛΟΓΗ
- 43 - Ρυθμίσεις του μενού ΔΙΚΤΥΟ

44 ΑΝΤΙΜΕΤΩΠΙΣΗ ΠΡΟΒΛΗΜΑΤΩΝ

46 ΠΡΟΔΙΑΓΡΑΦΕΣ

62 ΚΩΔΙΚΕΣ ΥΠΕΡΥΘΡΩΝ

63 ΧΕΙΡΙΣΜΟΣ RS-232C

- 63 Σύνδεση του καλωδίου
- 63 Διαμορφώσεις RS-232C
- 63 Παράμετρος επικοινωνίας
- 64 Λίστα αναφοράς εντολών
- 66 Πρωτόκολλο εκπομπής/ λήψης

ΑΔΕΙΕΣ ΧΡΗΣΗΣ

Οι υποστηριζόμενες άδειες χρήσης ενδέχεται να διαφέρουν ανάλογα με το μοντέλο. Για περισσότερες πληροφορίες σχετικά με τις άδειες χρήσης, επισκεφτείτε τη διεύθυνση www.lg.com.



Οι όροι HDMI και HDMI High-Definition Multimedia Interface, καθώς και το λογότυπο HDMI είναι εμπορικά σήματα ή σήματα κατατεθέντα της HDMI Licensing, LLC στις Ηνωμένες Πολιτείες και σε άλλες χώρες.



ΠΛΗΡΟΦΟΡΙΕΣ ΓΙΑ ΤΟ ΒΙΝΤΕΟ DIVX: Το DivX® είναι μια ψηφιακή μορφή βίντεο που δημιουργήθηκε από την DivX, LLC, μια θυγατρική της Rovi Corporation. Η συγκεκριμένη συσκευή είναι μια εγκεκριμένη συσκευή αναπαραγωγής βίντεο DivX που φέρει επίσημη πιστοποίηση DivX Certified® και η οποία έχει υποβληθεί σε αυστηρούς ελέγχους. Για περισσότερες πληροφορίες και εργαλεία λογισμικού σχετικά με τη μετατροπή αρχείων σε βίντεο DivX, επισκεφθείτε τη διεύθυνση www.divx.com.

ΠΛΗΡΟΦΟΡΙΕΣ ΓΙΑ ΒΙΝΤΕΟ DIVX ΚΑΤ' ΑΠΑΙΤΗΣΗ: Αυτή η συσκευή με πιστοποίηση DivX (DivX Certified®) θα πρέπει να δηλωθεί, προκειμένου να είναι δυνατή η αναπαραγωγή ταινιών DivX που έχετε αγοράσει κατ' απαίτηση (VOD) Για να αποκτήσετε τον κωδικό καταχώρησης, μεταβείτε στην ενότητα βίντεο DivX κατ' απαίτηση (VOD), στο μενού ρύθμισης της συσκευής σας. Για να μάθετε περισσότερα σχετικά με την ολοκλήρωση της διαδικασίας δήλωσης, μεταβείτε στη διεύθυνση vod.divx.com.

Συσκευή με πιστοποίηση DivX (DivX Certified®) για την αναπαραγωγή βίντεο DivX® έως και HD 1080p, συμπεριλαμβανομένου του συνδρομητικού περιεχομένου.

Οι ονομασίες DivX®, DivX Certified® και τα σχετικά λογότυπα είναι εμπορικά σήματα της Rovi Corporation ή των θυγατρικών της και χρησιμοποιούνται κατόπιν άδειας.

Καλύπτεται από ένα ή περισσότερα από τα ακόλουθα διπλώματα ευρεσιτεχνίας στις Η.Π.Α.: 7,295,673, 7,460,668, 7,515,710, 7,519,274



Δημιουργήθηκε με άδεια από την Dolby Laboratories. Το Dolby και το σύμβολο διπλού D αποτελούν εμπορικά σήματα της Dolby Laboratories.

ΣΥΝΑΡΜΟΛΟΓΗΣΗ ΚΑΙ ΠΡΟΕΤΟΙΜΑΣΙΑ

Αφαίρεση από τη συσκευασία

Ελέγξτε αν στη συσκευασία του προϊόντος περιλαμβάνονται τα παρακάτω εξαρτήματα. Αν λείπουν εξαρτήματα, επικοινωνήστε με τον τοπικό αντιπρόσωπο από τον οποίο αγοράσατε το προϊόν. Οι εικόνες που περιέχονται στο παρόν εγχειρίδιο ενδέχεται να διαφέρουν από το πραγματικό προϊόν και τα εξαρτήματα.



Τηλεχειριστήριο και
μπαταρίες

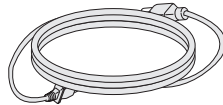

Καλώδιο τροφοδοσίας

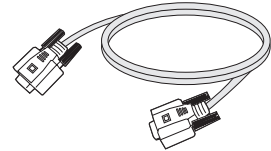

Καλώδιο RGB

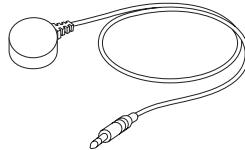

Δέκτης υπέρυθρων



CD (Εγχειρίδιο χρήση,
Πρόγραμμα SuperSign,
Εγχειρίδιο SuperSign)/ Κάρτα



ΠΡΟΣΟΧΗ

- Για λόγους ασφαλείας και για να διατηρηθεί η διάρκεια ζωής του προϊόντος, μην χρησιμοποιείτε μη εγκεκριμένα εξαρτήματα.
- Οι ζημιές ή οι τραυματισμοί που οφείλονται στη χρήση μη εγκεκριμένων εξαρτημάτων δεν καλύπτονται από την εγγύηση.



ΣΗΜΕΙΩΣΗ

- Τα εξαρτήματα που παρέχονται μαζί με το προϊόν ενδέχεται να διαφέρουν ανάλογα με το μοντέλο.
- Οι προδιαγραφές του προϊόντος ή τα περιεχόμενα του παρόντος εγχειριδίου ενδέχεται να αλλάξουν χωρίς προειδοποίηση, σε περίπτωση αναβάθμισης των λειτουργιών του προϊόντος.

Προαιρετικά αξεσουάρ

Χωρίς προηγούμενη ειδοποίηση, τα προαιρετικά εξαρτήματα υπόκεινται σε αλλαγές με στόχο τη βελτίωση της απόδοσης του προϊόντος, ενώ ενδέχεται να προστεθούν και νέα εξαρτήματα. Οι εικόνες που περιέχονται στο παρόν εγχειρίδιο ενδέχεται να διαφέρουν από το πραγματικό προϊόν και τα εξαρτήματα.

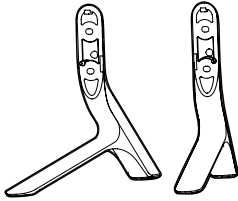

Βάση

ST-321T	32LS33A
ST-421T	42LS33A/ 42LS35A
ST-471T	47LS33A/ 47LS35A 55LS33A/ 55LS35A
ST-651T	65LS33A



Βίδες

Διάμετρος 4,0 mm x Βήμα 0,7 mm x Μήκος 14 mm (περιλαμβάνεται η ελατηριωτή ροδέλα)

Κιτ βάσης

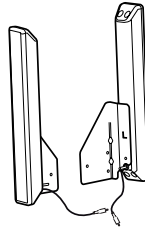

Ηχεία SP-2100



Βίδες

Διάμετρος 4,0 mm x Βήμα 0,7 mm x Μήκος 8 mm (περιλαμβάνεται η ελατηριωτή ροδέλα)



Κλιπ συγκράτησης καλωδίων /Δεματικό καλωδίων

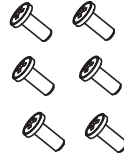

Βίδες

Διάμετρος 4,0 mm x Βήμα 1,6 mm x Μήκος 10 mm

Κιτ ηχείων

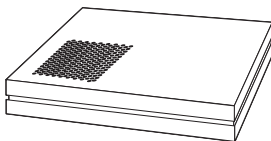

Συσκευή αναπαραγωγής πολυμέσων MP500/ MP700



βίδα



CD (Εγχειρίδιο χρήστη)/ Κάρτα

Κιτ συσκευής αναπαραγωγής πολυμέσων

! ΣΗΜΕΙΩΣΗ

- Το κλιπ συγκράτησης καλωδίων/δεματικό καλωδίων ενδέχεται να μην διατίθεται σε ορισμένες περιοχές ή για ορισμένα μοντέλα.
- Τα προαιρετικά εξαρτήματα δεν περιλαμβάνονται σε όλα τα μοντέλα.

Εξαρτήματα και κουμπιά

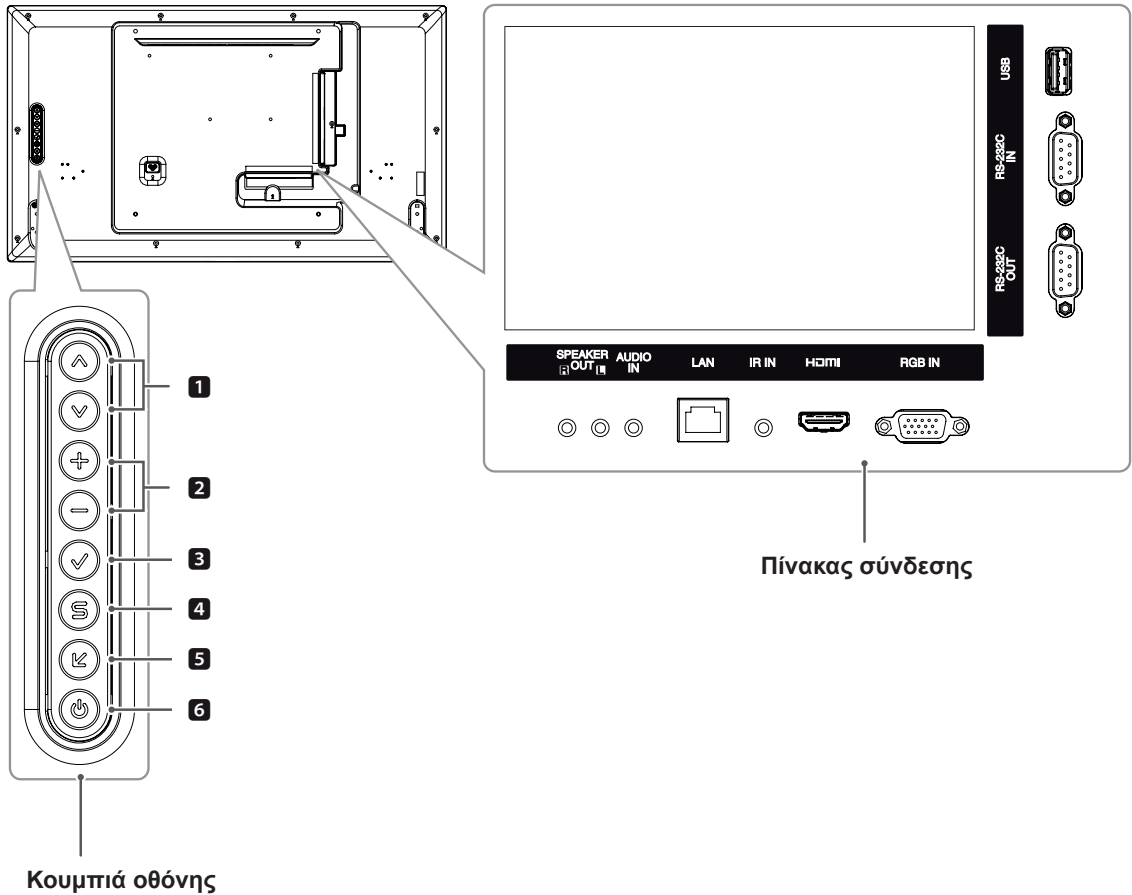

Αρ.	Περιγραφή
1	Ρύθμιση προς τα πάνω και προς τα κάτω.
2	Ρυθμίζει το επίπεδο της έντασης ήχου.
3	Εμφανίζει το τρέχον σήμα και την τρέχουσα λειτουργία. Πατήστε αυτό το κουμπί για να ρυθμίσετε αυτόματα την οθόνη (διατίθεται μόνο στη λειτουργία RGB)
4	Παρέχει πρόσβαση στα βασικά μενού ή αποθηκεύει τις επιλογές σας και κλείνει τα μενού.
5	Αλλάζει την πηγή εισόδου.
6	Ενεργοποίηση ή απενεργοποίηση.

Σύνδεση βάσης

- Μόνο σε ορισμένα μοντέλα.

- 1 Βάλτε ένα μαλακό πανί στο τραπέζι και τοποθετήστε πάνω του το προϊόν με την οθόνη στραμμένη προς τα κάτω.

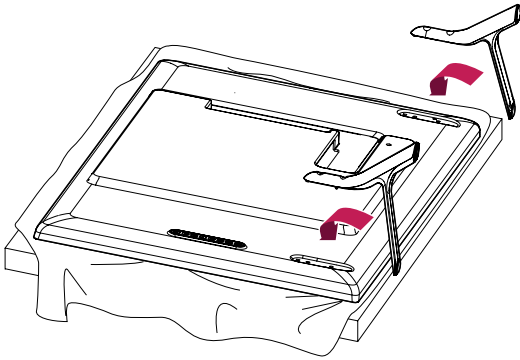

- 2 Χρησιμοποιήστε τις βίδες για να στερεώσετε τη βάση στο πίσω μέρος της συσκευής, όπως φαίνεται στο σχήμα.

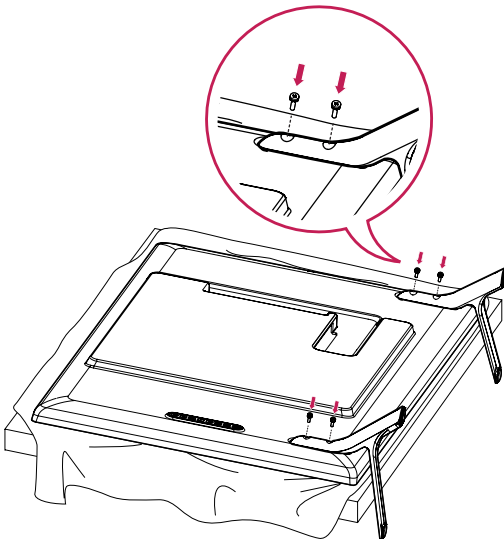

Σύνδεση των ηχείων

- Μόνο σε ορισμένα μοντέλα.

32LS33A

- 1 Συνδέστε ένα καλώδιο εισόδου σήματος για να το χρησιμοποιήσετε προτού εγκαταστήσετε τα ηχεία. Χρησιμοποιήστε δεματικό καλωδίων για να οργανώσετε και να στερεώσετε τα καλώδια.

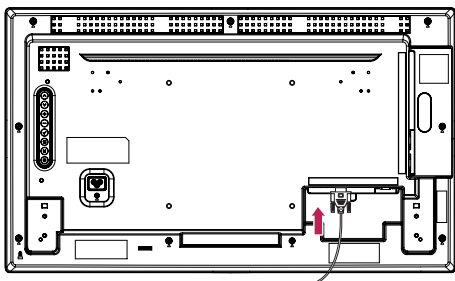

- 2 Στερεώστε με μια βίδα το ηχείο όπως φαίνεται παρακάτω. Στη συνέχεια, συνδέστε το καλώδιο ηχείου. Βεβαιωθείτε ότι το καλώδιο τροφοδοσίας είναι αποσυνδεδεμένο.

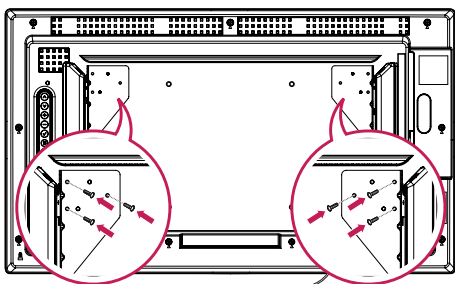

- 3 Συνδέστε τους ακροδέκτες των ηχείων λαμβάνοντας υπόψη τη σωστή πολικότητα.

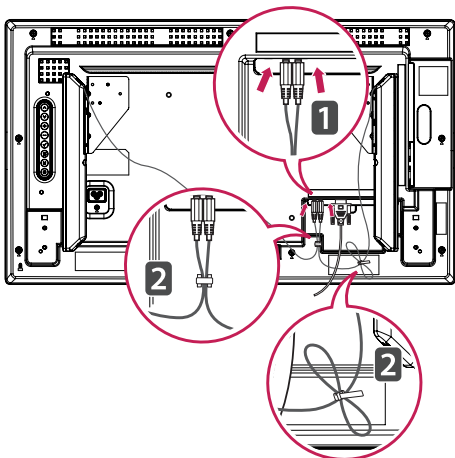

42LS33A

47LS33A

55LS33A

42LS35A

47LS35A

55LS35A

65LS33A

- 1 Συνδέστε ένα καλώδιο εισόδου σήματος για να το χρησιμοποιήσετε προτού εγκαταστήσετε τα ηχεία. Χρησιμοποιήστε δεματικό καλωδίων για να οργανώσετε και να στερεώσετε τα καλώδια.

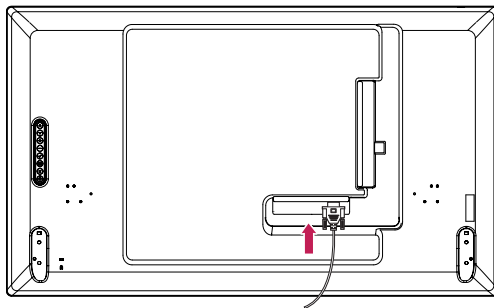

- 2 Στερεώστε με μια βίδα το ηχείο όπως φαίνεται παρακάτω. Στη συνέχεια, συνδέστε το καλώδιο ηχείου. Βεβαιωθείτε ότι το καλώδιο τροφοδοσίας είναι αποσυνδεδεμένο.

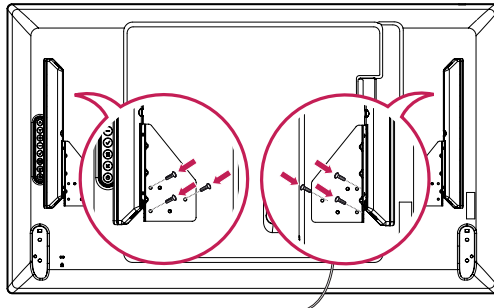

- 3 Συνδέστε τους ακροδέκτες των ηχείων λαμβάνοντας υπόψη τη σωστή πολικότητα.

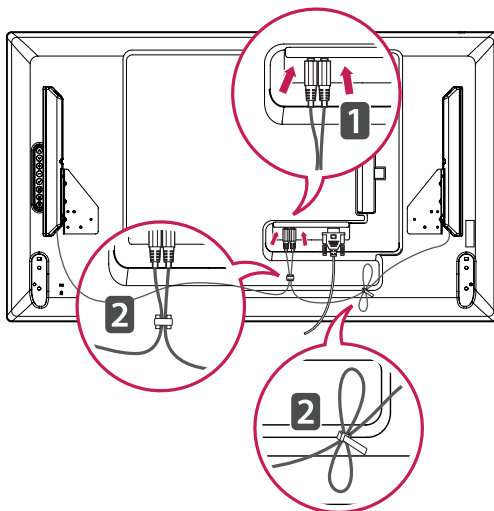

Δέκτης υπέρυθρων

Μπορείτε να τοποθετήσετε έναν αισθητήρα τηλεχειρισμού σε προσαρμοσμένη θέση. Τοποθετήστε το μαγνητικό φύλλο στο σημείο που θέλετε επάνω στο προϊόν. Μπορείτε να τον τοποθετήσετε στο άκρο της οθόνης.

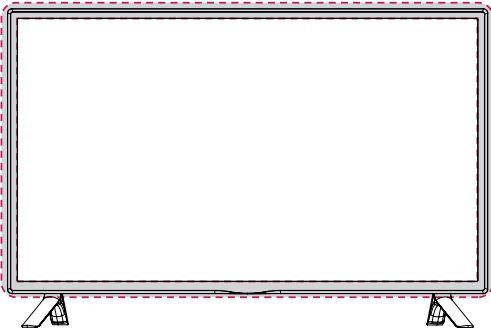

Χρήση του συστήματος ασφαλείας Kensington

Η υποδοχή του συστήματος ασφαλείας Kensington βρίσκεται στο πίσω μέρος της οθόνης. Για περισσότερες πληροφορίες σχετικά με την εγκατάσταση και τη χρήση του συστήματος, ανατρέξτε στο εγχειρίδιο που παρέχεται με το σύστημα ασφαλείας Kensington ή επισκεφτείτε τη διεύθυνση <http://www.kensington.com>.

Συνδέστε το καλώδιο του συστήματος ασφαλείας Kensington στην οθόνη και σε ένα τραπέζι.

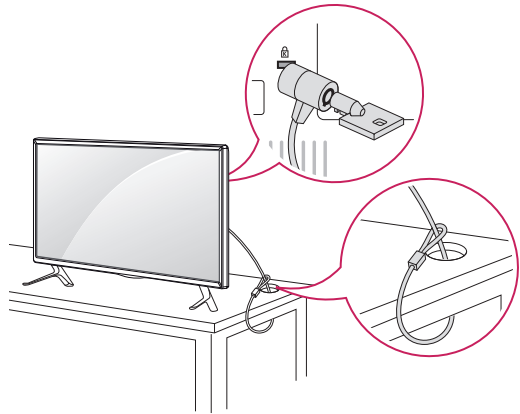

Κατακόρυφη διάταξη

Αν η εγκατάσταση γίνεται σε κατακόρυφη διάταξη, περιστρέψτε την οθόνη δεξιόστροφα κατά 90 μοίρες (όταν είστε στραμμένοι προς την πρόσοψη της οθόνης).

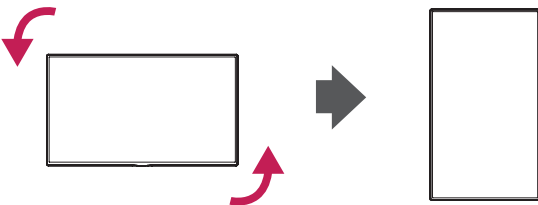

! ΣΗΜΕΙΩΣΗ

- Το σύστημα ασφαλείας Kensington είναι προαιρετικό. Μπορείτε να αγοράσετε επιπλέον εξαρτήματα από τα περισσότερα καταστήματα πώλησης ηλεκτρονικών ειδών.

Επιτοίχια τοποθέτηση

Για σωστό εξαερισμό, αφήστε ελεύθερο χώρο 10 εκ. γύρω από κάθε πλευρά και από τον τοίχο. Για περισσότερες πληροφορίες σχετικά με την εγκατάσταση, απευθυνθείτε στον αντιπρόσωπό σας και ανατρέξτε στον οδηγό εγκατάστασης και ρύθμισης που συνοδεύει τη βάση επιτοίχιας στήριξης με δυνατότητα κλίσης (διατίθεται ξεχωριστά).

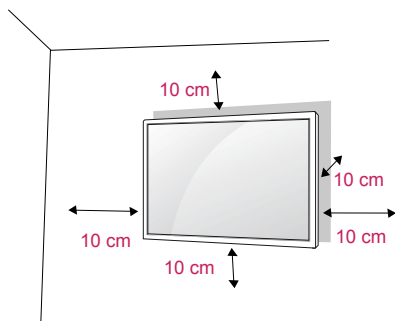

Εάν σκοπεύετε να τοποθετήσετε την τηλεόραση σε τοίχο, προσαρμόστε τη βάση επιτοίχιας στήριξης (προαιρετικά εξαρτήματα) στην πίσω πλευρά της συσκευής.

Όταν εγκαθιστάτε την τηλεόραση χρησιμοποιώντας τη βάση επιτοίχιας στήριξης (προαιρετικά εξαρτήματα), τοποθετήστε την προσεκτικά ώστε να μην πέσει.

- 1 Χρησιμοποιήστε τις βίδες και τη βάση επιτοίχιας στήριξης σύμφωνα με τα πρότυπα VESA.
- 2 Αν χρησιμοποιήσετε βίδες μεγαλύτερου μεγέθους από το κανονικό, ενδέχεται να προκαλέσετε εσωτερική βλάβη στην οθόνη.
- 3 Αν χρησιμοποιήσετε ακατάλληλες βίδες, ενδέχεται να προκαλέσετε ζημιά στη συσκευή και να πέσει από τη θέση στήριξης. Σε αυτή την περίπτωση, η LG Electronics δεν θα φέρει καμία ευθύνη.
- 4 Ακολουθήστε το παρακάτω πρότυπο VESA.
 - 785 mm ή περισσότερο
 - * Βίδα στερέωσης: Διάμετρος 6,0 mm x Βήμα 1,0 mm x Μήκος 12 mm

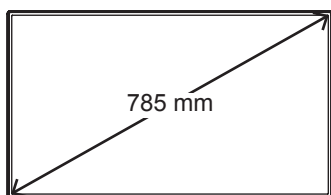

ΠΡΟΣΟΧΗ

- Αποσυνδέστε πρώτα το καλώδιο τροφοδοσίας και, στη συνέχεια, μετακινήστε ή εγκαταστήστε την οθόνη. Διαφορετικά, υπάρχει κίνδυνος ηλεκτροπληξίας.
- Αν εγκαταστήσετε την οθόνη στην οροφή ή σε επικλινή τοίχο, υπάρχει κίνδυνος να πέσει και να προκαλέσει σοβαρό τραυματισμό.
- Χρησιμοποιείτε μόνο εγκεκριμένες επιτοίχιας βάσεις στήριξης της LG και επικοινωνήστε με τον τοπικό αντιπρόσωπο ή με εξειδικευμένο προσωπικό.
- Μην σφίγγετε υπερβολικά τις βίδες, καθώς ενδέχεται να προκληθεί ζημιά στην οθόνη και να ακυρωθεί η εγγύηση.
- Χρησιμοποιήστε βίδες και επιτοίχιας βάσεις στήριξης που πληρούν το πρότυπο VESA. Οι ζημιές ή οι τραυματισμοί που οφείλονται σε κακή χρήση ή στη χρήση ακατάλληλων εξαρτημάτων δεν καλύπτονται από την εγγύηση.

ΣΗΜΕΙΩΣΗ

- Το kit επιτοίχιας στήριξης περιλαμβάνει ένα εγχειρίδιο εγκατάστασης και τα απαραίτητα εξαρτήματα.
- Η επιτοίχια βάση στήριξης είναι προαιρετική. Μπορείτε να αγοράσετε πρόσθετα εξαρτήματα από τον τοπικό αντιπρόσωπο.
- Το μήκος των βιδών ενδέχεται να διαφέρει ανάλογα με την επιτοίχια βάση στήριξης. Βεβαιωθείτε ότι χρησιμοποιείτε βίδες με το κατάλληλο μήκος.
- Για περισσότερες πληροφορίες, ανατρέξτε στις οδηγίες που παρέχονται με την επιτοίχια βάση στήριξης.
- Η εγγύηση δεν θα καλύπτει ζημιές που προκλήθηκαν από τη χρήση του προϊόντος σε περιβάλλον με ακραίες συνθήκες σκόνης.

Στερεώστε το προϊόν σε τοίχο (προαιρετικά)

(Ανάλογα με το μοντέλο)

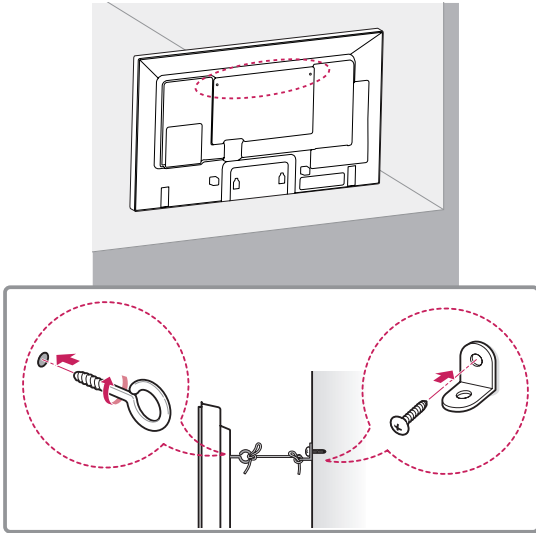

- 1 Τοποθετήστε και σφίξτε τους κρίκους ανάρτησης ή τους βραχίονες του προϊόντος και τις βίδες στο πίσω μέρος του προϊόντος.
- Αν έχουν τοποθετηθεί βίδες στη θέση των κρίκων ανάρτησης, αφαιρέστε πρώτα τις βίδες.
- 2 Στερεώστε με τις βίδες τα υποστηρίγματα στον τοίχο.
Ευθυγραμμίστε τη θέση της επιτοίχιας βάσης και των κρίκων ανάρτησης στο πίσω μέρος του προϊόντος.
- 3 Συνδέστε καλά τους κρίκους ανάρτησης και τα υποστηρίγματα τοίχου με ένα ανθεκτικό ιμάντα. Βεβαιωθείτε ότι το σκοινί βρίσκεται σε οριζόντια θέση προς την επίπεδη επιφάνεια.

ΠΡΟΣΟΧΗ

- Βεβαιωθείτε ότι τα παιδιά δεν μπορούν να σκαρφαλώσουν ή να κρεμαστούν από το προϊόν.

ΣΗΜΕΙΩΣΗ

- Χρησιμοποιήστε μια βάση στήριξης ή ένα έπιπλο που είναι αρκετά μεγάλο και ανθεκτικό για την ασφαλή τοποθέτηση του προϊόντος.
- Οι βραχίονες, οι βίδες και οι ιμάντες είναι προαιρετικά. Μπορείτε να αγοράσετε πρόσθετα εξαρτήματα από τον τοπικό αντιπρόσωπο.

ΠΡΟΕΙΔΟΠΟΙΗΣΗ

- Αν ένα προϊόν δεν είναι τοποθετημένο σε επαρκώς σταθερό μέρος, ενδέχεται να υπάρξει κίνδυνος λόγω πτώσης. Μπορείτε να αποφύγετε πολλούς τραυματισμούς, κυρίως παιδικούς, με τα εξής απλά μέτρα πρόληψης:
 - » Χρησιμοποιείτε έπιπλα ή βάσεις που προτείνει ο κατασκευαστής του προϊόντος.
 - » Να χρησιμοποιείτε μόνο έπιπλα που υποστηρίζουν με ασφάλεια το προϊόν.
 - » Βεβαιωθείτε πως το προϊόν δεν εξέρχεται από την άκρη του επίπλου στήριξης.
 - » Μην τοποθετείτε το προϊόν σε ψηλά έπιπλα (π.χ. ντουλάπια ή βιβλιοθήκες) χωρίς να αγκυρώσετε το έπιπλο και το προϊόν με κατάλληλο τρόπο.
 - » Μην τοποθετείτε το προϊόν επάνω σε ύφασμα ή άλλα υλικά που μπορεί να παρεμβάλλονται μεταξύ του προϊόντος και του επίπλου.
 - » Ενημερώστε τα παιδιά ότι είναι επικίνδυνη η αναρρίχηση στο έπιπλο για να φτάσουν το προϊόν ή τα στοιχεία ελέγχου του.

ΤΗΛΕΧΕΙΡΙΣΤΗΡΙΟ

Οι περιγραφές που παρουσιάζονται στο παρόν εγχειρίδιο βασίζονται στα κουμπιά του τηλεχειριστηρίου. Διαβάστε προσεκτικά το εγχειρίδιο και χρησιμοποιήστε σωστά την οθόνη.

Για να αντικαταστήσετε τις μπαταρίες, ανοίξτε το κάλυμμα των μπαταριών και τοποθετήστε τις νέες μπαταρίες (1,5 V AAA). Οι πόλοι ⊕ και ⊖ πρέπει να ταιριάζουν με τις ενδείξεις στο εσωτερικό της θήκης. Στη συνέχεια, κλείστε το κάλυμμα των μπαταριών.

Για να αφαιρέσετε τις μπαταρίες, εκτελέστε τα βήματα τοποθέτησης με την αντίθετη σειρά.



ΠΡΟΣΟΧΗ

- Μην συνδυάζετε παλιές και καινούριες μπαταρίες, καθώς υπάρχει κίνδυνος πρόκλησης βλάβης στο τηλεχειριστήριο.
- Πρέπει να έχετε στραμμένο το τηλεχειριστήριο προς τον αισθητήρα τηλεχειρισμού της οθόνης.

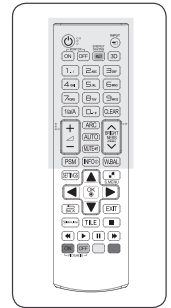
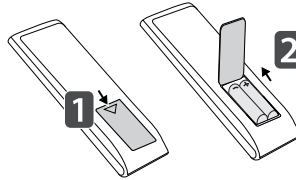

⏻ (POWER) (Κουμπί λειτουργίας)
Ενεργοποιεί ή απενεργοποιεί την οθόνη.

MONITOR ON
Ενεργοποιήστε την οθόνη.

MONITOR OFF
Απενεργοποιήστε την οθόνη.

1/a/A
Εναλλαγή μεταξύ αριθμητικών και αλφαβητικών συμβόλων.

ARC
Επιλογή λειτουργίας αναλογίας οθόνης.

Κουμπί αύξησης/μείωσης έντασης ήχου
Ρύθμιση της έντασης του ήχου.

PSM
Επιλογή λειτουργίας κατάστασης εικόνας.

MUTE (ΣΙΓΑΣΗ)
Απενεργοποιεί όλους τους ήχους.

ENERGY SAVING (e2) (ΕΞΟΙΚΟΝΟΜΗΣΗ ΕΝΕΡΓΕΙΑΣ)
Προσαρμογή της φωτεινότητας της οθόνης για την εξοικονόμηση ενέργειας.

INPUT (ΕΙΣΟΔΟΣ)
Επιλέγει τρόπο εισόδου.

3D
Δεν ισχύει η επιλογή κουμπιών.

Αριθμητικά και αλφαβητικά κουμπιά
Εισαγωγή αριθμητικών ή αλφαβητικών χαρακτήρων ανάλογα με τη ρύθμιση.

CLEAR
Διαγραφή του αριθμητικού ή αλφαβητικού χαρακτήρα που πληκτρολογήσατε.

Κουμπί φωτεινότητας
Προσαρμόστε τη φωτεινότητα πατώντας τα κουμπιά Επάνω/Κάτω στο τηλεχειριστήριο. Σε λειτουργία USB, το μενού OSD έχει τη λειτουργία Σελίδας, για μετακίνηση στην επόμενη λίστα αρχείων.

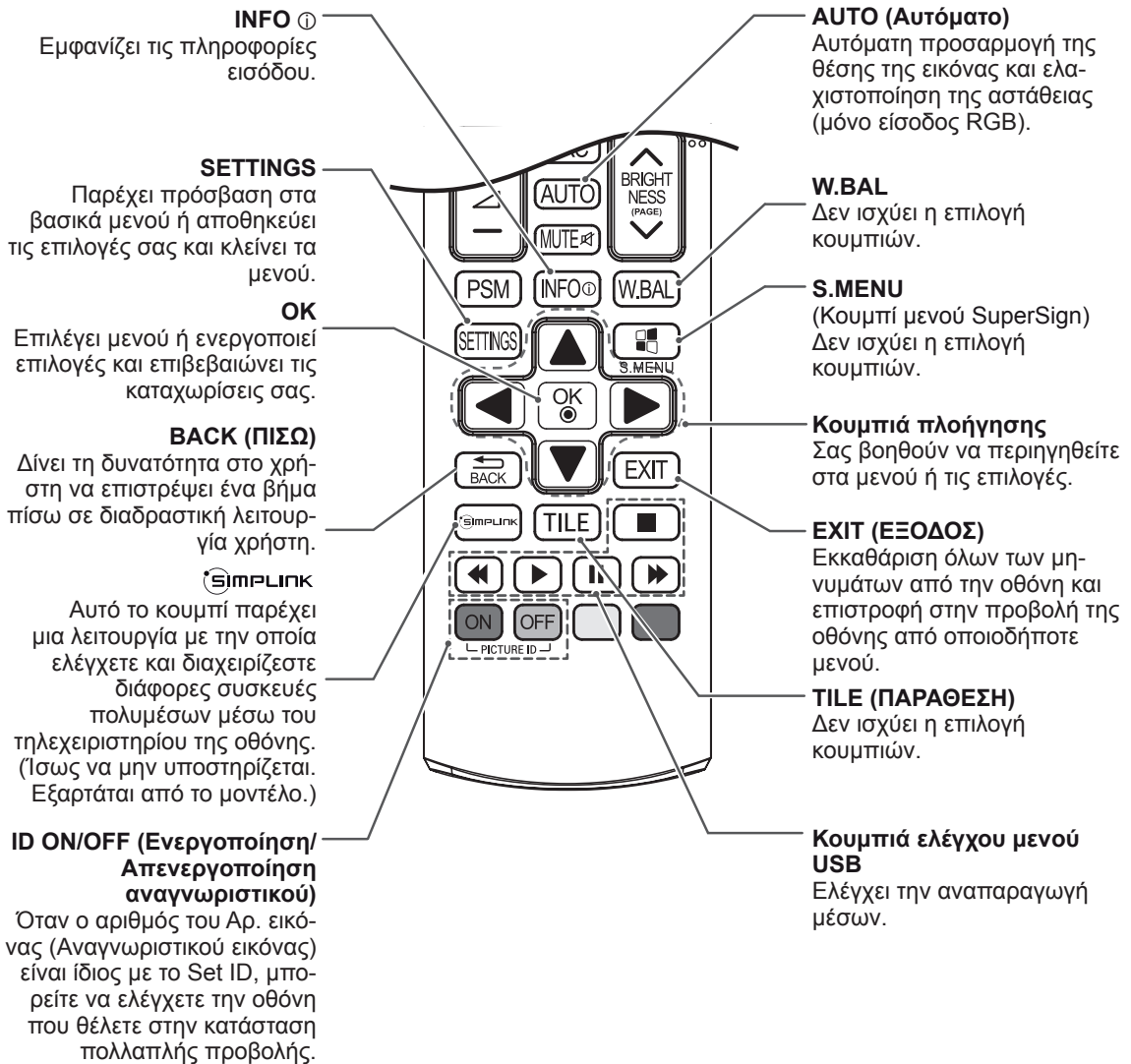
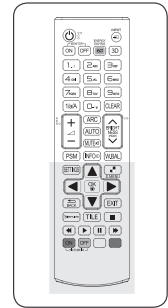

ΔΗΜΙΟΥΡΓΙΑ ΣΥΝΔΕΣΕΩΝ

Μπορείτε να συνδέσετε διάφορες εξωτερικές συσκευές στις θύρες που βρίσκονται στο πίσω μέρος της οθόνης.

- 1 Βρείτε μια εξωτερική συσκευή που θέλετε να συνδέσετε στην οθόνη, όπως φαίνεται στην παρακάτω εικόνα.
- 2 Ελέγξτε τον τύπο σύνδεσης της εξωτερικής συσκευής.
- 3 Μεταβείτε στην κατάλληλη εικόνα και ελέγξτε τις λεπτομέρειες της σύνδεσης.

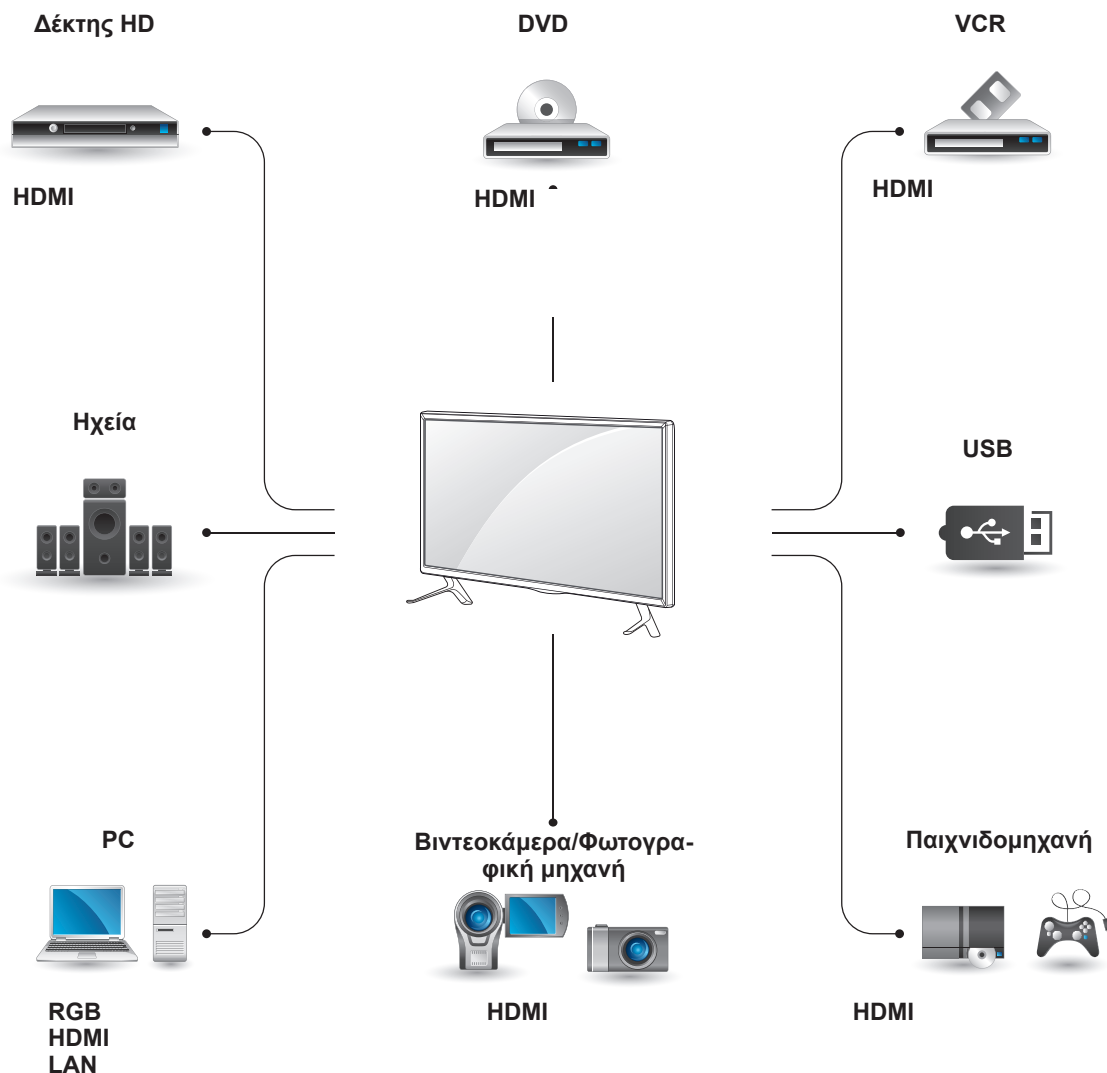

ΣΗΜΕΙΩΣΗ

- Για να συνδέσετε μια παιχνιδομηχανή στην οθόνη, χρησιμοποιήστε το συνοδευτικό καλώδιο της παιχνιδομηχανής.
- Συνιστάται η χρήση του παρεχόμενου προαιρετικού ηχείου.

Οδηγίες για σύνδεση σε υπολογιστή

Αυτή η οθόνη υποστηρίζει τη λειτουργία Plug & Play*.

* Plug & Play: Με αυτή τη λειτουργία, ένα PC μπορεί να χρησιμοποιήσει την οθόνη χωρίς την εγκατάσταση προγράμματος οδήγησης.

ΣΗΜΕΙΩΣΗ

- Για την καλύτερη δυνατή ποιότητα εικόνας, χρησιμοποιήστε την οθόνη με σύνδεση HDMI.
- Για να εξασφαλίσετε τη συμβατότητα του προϊόντος, χρησιμοποιήστε θωρακισμένο καλώδιο διασύνδεσης σήματος (π.χ. καλώδιο σήματος D-sub 15 ακίδων ή καλώδιο DVI) με πυρήνα από φερρίτη.
- Αν ενεργοποιήσετε την οθόνη όταν βρίσκεται σε χαμηλή θερμοκρασία, ενδέχεται να τρεμοπαίξει. Αυτό είναι φυσιολογικό.
- Ενδέχεται να εμφανιστούν στην οθόνη μερικές κόκκινες, πράσινες ή μπλε κουκκίδες. Αυτό είναι φυσιολογικό.
- Αν χρησιμοποιείτε μεγαλύτερο καλώδιο από το παρεχόμενο καλώδιο σήματος D-sub 15 ακίδων, ορισμένες εικόνες ενδέχεται να εμφανίζονται θολές.

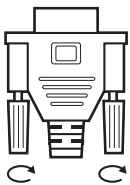
ΠΡΟΣΟΧΗ

- Συνδέστε το καλώδιο εισόδου σήματος και σφίξτε το στρίβοντας τις βίδες δεξιόστροφα.

- Μην πιέζετε την οθόνη με τα δάχτυλά σας για μεγάλο χρονικό διάστημα διότι μπορεί να παραμορφωθεί προσωρινά η οθόνη.
- Αποφύγετε την παρατεταμένη προβολή μιας στατικής εικόνας στην οθόνη για να αποφύγετε το φαινόμενο της μόνιμης αποτύπωσης εικόνων στην οθόνη. Εάν είναι εφικτό, χρησιμοποιήστε μια προφύλαξη οθόνης.

Σύνδεση RGB

Μεταδίδει το αναλογικό σήμα εικόνας από τον υπολογιστή στην οθόνη. Συνδέστε τον υπολογιστή και την οθόνη με το καλώδιο D-sub 15 ακίδων, όπως φαίνεται στις παρακάτω εικόνες.

Επιλέξτε πηγή εισόδου RGB.

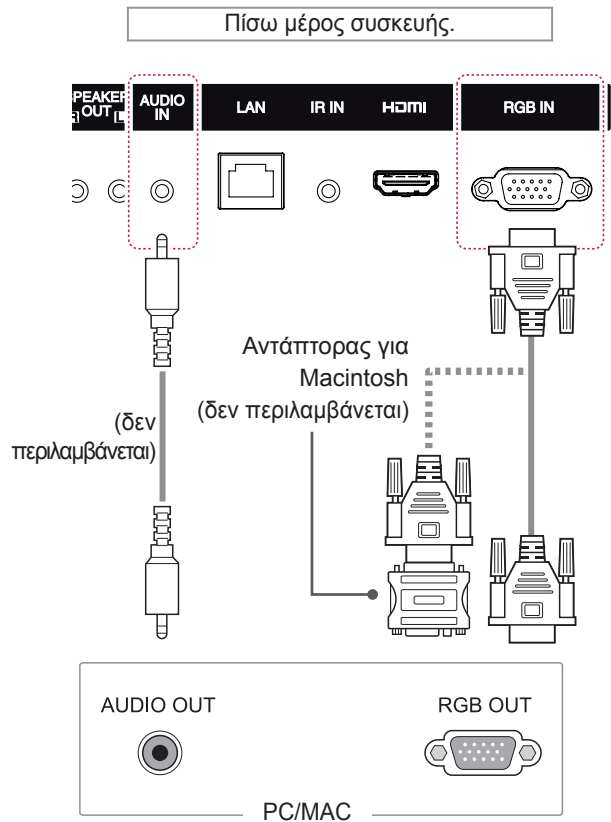
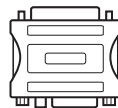
**ΣΗΜΕΙΩΣΗ**

- Χρησιμοποιήστε τον κλασικό αντάπτορα Macintosh. Στο εμπόριο κυκλοφορεί και ένας μη συμβατός αντάπτορας. (Διαφορετικό σύστημα σημάτων)
- Οι υπολογιστές Apple χρειάζονται ενδεχομένως αντάπτορα για να συνδεθούν σε αυτήν την οθόνη. Για περισσότερες πληροφορίες, επικοινωνήστε με την Apple ή επισκεφθείτε τον ιστότοπό της.

Σύνδεση HDMI

Μεταδίδει ψηφιακά σήματα εικόνας και ήχου από υπολογιστή ή εξωτερική συσκευή στην οθόνη. Συνδέστε τον υπολογιστή ή την εξωτερική συσκευή και την οθόνη, χρησιμοποιώντας το καλώδιο HDMI όπως φαίνεται στα παρακάτω διαγράμματα. Στη συνέχεια, επιλέξτε την είσοδο HDMI.

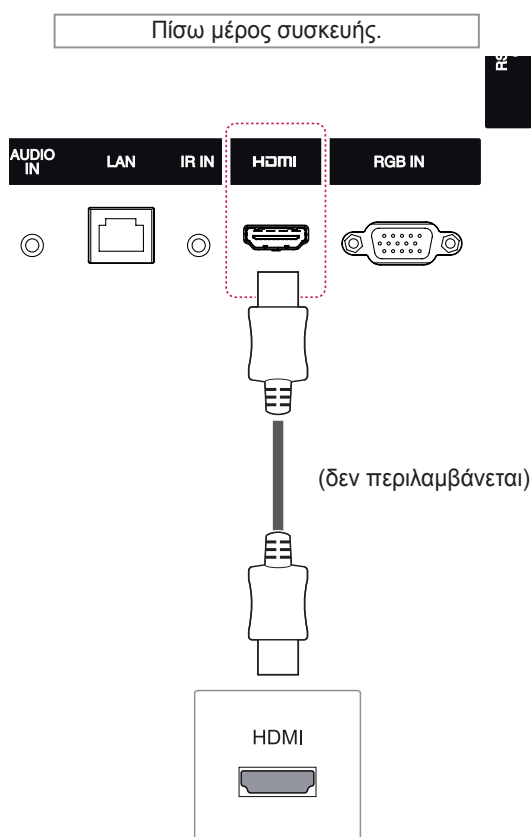

ΣΗΜΕΙΩΣΗ

- Χρησιμοποιήστε καλώδιο HDMI™ υψηλής ταχύτητας.
- Αν δεν μπορείτε να ακούσετε ήχο στη λειτουργία HDMI, ελέγξτε το περιβάλλον του PC. Σε ορισμένα PC, θα πρέπει να αλλάξετε μόνοι σας την προεπιλεγμένη έξοδο ήχου σε HDMI.
- Αν θέλετε να χρησιμοποιήσετε τη λειτουργία HDMI PC, θα πρέπει να επιλέξετε τη λειτουργία PC ως PC/DTV.
- Όταν χρησιμοποιείται υπολογιστής με σύνδεση HDMI, ενδέχεται να προκύψει πρόβλημα συμβατότητας.

Σύνδεση δέκτη υπερύθρων

Σας επιτρέπει να χρησιμοποιήσετε μία επέκταση ενσύρματου τηλεχειριστήριου ή δέκτη υπερύθρων.

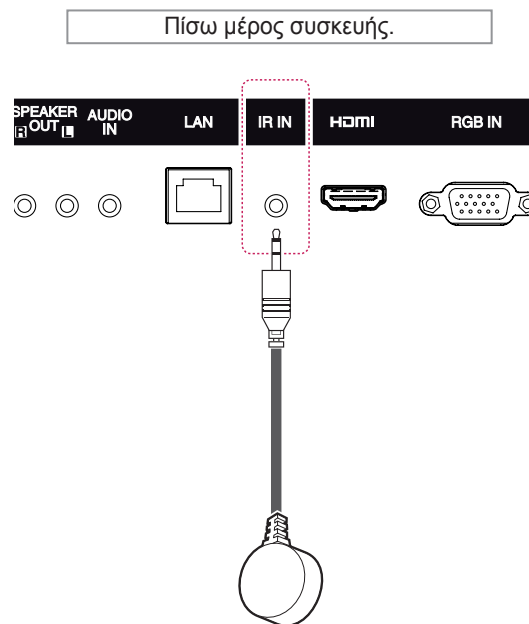

ΣΗΜΕΙΩΣΗ

- Βεβαιωθείτε ότι το καλώδιο τροφοδοσίας είναι αποσυνδεδεμένο.

Σύνδεση σε συσκευή USB

Συνδέστε μια συσκευή αποθήκευσης USB (π.χ. μνήμη flash USB, εξωτερικό σκληρό δίσκο, συσκευή αναπαραγωγής MP3 ή συσκευή ανάγνωσης καρτών μνήμης USB) στην οθόνη. Έπειτα μεταβείτε στο μενού USB και χρησιμοποιήστε διάφορα αρχεία πολυμέσων.

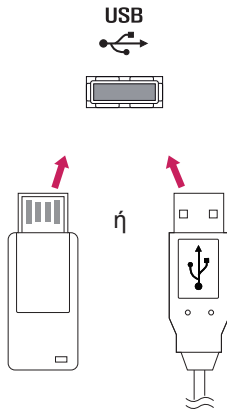

Σύνδεση σε LAN

A Χρησιμοποιώντας ένα δρομολογητή (μεταγωγέας)

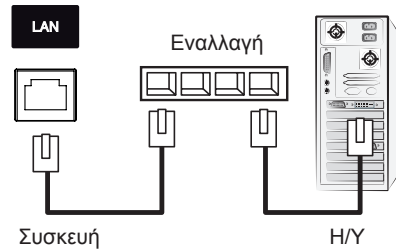

B Χρησιμοποιώντας το Internet.

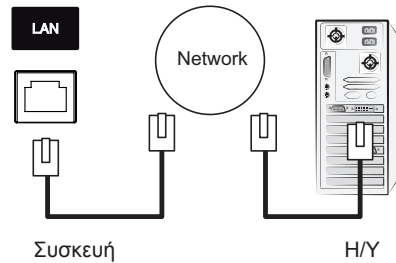

ΧΡΗΣΗ ΤΗΣ ΟΘΟΝΗΣ

Χρήση της λίστας εισόδων

- 1 Πατήστε **INPUT (ΕΙΣΟΔΟΣ)** για να μεταβείτε στη λίστα πηγών εισόδου.
- 2 Πατήστε τα κουμπιά πλοήγησης για να μεταβείτε σε μία πηγή εισόδου και πατήστε **OK**.

Πηγή εισόδου	Περιγραφή
RGB	Προβολή εικόνας υπολογιστή στην οθόνη.
HDMI	Παρακολούθηση περιεχομένου από υπολογιστή, DVD, ψηφιακό αποκωδικοποιητή ή άλλες συσκευές υψηλής ευκρίνειας.
USB	Αναπαραγωγή του αρχείου πολυμέσων που είναι αποθηκευμένο στο USB.

Ρύθμιση της αναλογίας οθόνης

Μπορείτε να αλλάξετε το μέγεθος της εικόνας, ώστε να τη βλέπετε στο ιδανικό μέγεθος. Απλώς πατήστε το κουμπί **ARC** ενώ παρακολουθείτε την οθόνη.

Αναλογία Οθόνης	MODE	HDMI	
	RGB	DTV	PC
16:9	o	o	o
Μόνο σκαναρ.	x	o	x
Κανονική	x	o	x
4:3	o	o	o
Διαγραφή	x	o	x
Κινηματογραφική Εστίαση	x	o	x

ΣΗΜΕΙΩΣΗ

- Μπορείτε επίσης να αλλάξετε το μέγεθος της εικόνας μεταβαίνοντας στα βασικά μενού.
- Η λειτουργία "Μόνο σκαναρ." ενεργοποιείται όταν ένα σήμα βίντεο έχει ανάλυση 720p ή υψηλότερη.

ΠΡΟΣΟΧΗ

- Αν μια στατική εικόνα εμφανίζεται στην οθόνη για μεγάλο χρονικό διάστημα, τότε αποτυπώνεται και προκαλεί μόνιμη παραμόρφωση στην οθόνη. Αυτό το φαινόμενο ονομάζεται "διατήρηση ίχνους εικόνας" (burn-in) και δεν καλύπτεται από την εγγύηση.
- Αν δεν χρησιμοποιείτε την οθόνη, απενεργοποιήστε τη συσκευή ή χρησιμοποιήστε πρόγραμμα προστασίας οθόνης από τον υπολογιστή ή το σύστημα για να αποτρέψετε την αποτύπωση εικόνας.
- Αν η αναλογία οθόνης είναι 4:3 για μεγάλο χρονικό διάστημα, το ίχνος της εικόνας ενδέχεται να αποτυπωθεί μόνιμα στην περιοχή letterbox της οθόνης.

- **16:9:** Με αυτήν την επιλογή, μπορείτε να προσαρμόσετε οριζόντια την εικόνα, σε γραμμική αναλογία, ώστε να γεμίσει ολόκληρη την οθόνη (χρησιμοποιεί στην προβολή DVD με μορφή 4:3).

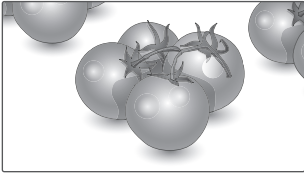

- **4:3:** Με αυτήν την επιλογή, μπορείτε να βλέπετε μια εικόνα στην αρχική αναλογία 4:3. Στα αριστερά και τα δεξιά της οθόνης θα εμφανίζονται γκριζες γραμμές.

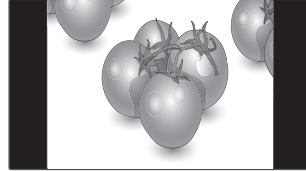

- **Μόνο σκαναρ.:** Με αυτήν την επιλογή, μπορείτε να δείτε την εικόνα σε καλύτερη ποιότητα, χωρίς απώλειες από την αρχική εικόνα, ακόμη και σε υψηλή ανάλυση.
Σημείωση: Αν υπάρχει θόρυβος στην αρχική εικόνα, μπορείτε να δείτε το θόρυβο στο άκρο της οθόνης.



- **Διαγραφή:** Με αυτήν την επιλογή, μπορείτε να προβάλετε την εικόνα χωρίς καμία αλλοίωση, ενώ θα γεμίσει ολόκληρη την οθόνη. Ωστόσο, το επάνω και το κάτω τμήμα της εικόνας θα περικοπούν.

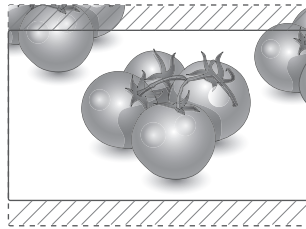

- **Κανονική :** Ανάλογα με το σήμα εισόδου, η αναλογία οθόνης αλλάζει σε 4:3 ή 16:9.



- **Κινηματογραφική Εστίαση:** Επιλέξτε Cinema Zoom, όταν θέλετε να μεγεθύνετε την εικόνα στη σωστή αναλογία.
Σημείωση: Όταν αυξάνετε ή μειώνετε το μέγεθος της εικόνας, η εικόνα ενδέχεται να παραμορφωθεί.

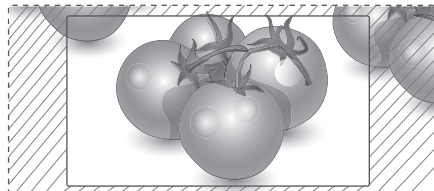

ΨΥΧΑΓΩΓΙΑ

Χρήση του δικτύου

Σύνδεση σε ενσύρματο δίκτυο

Συνδέστε την οθόνη σε ένα τοπικό δίκτυο (LAN) μέσω της θύρας LAN, όπως φαίνεται στην παρακάτω εικόνα, και διαμορφώστε τις ρυθμίσεις δικτύου.

Υποστηρίζει μόνο ενσύρματη σύνδεση δικτύου. Αφού ολοκληρωθεί η φυσική σύνδεση, ορισμένα οικιακά δίκτυα ενδέχεται να απαιτούν την προσαρμογή των ρυθμίσεων δικτύου της οθόνης. Στα περισσότερα οικιακά δίκτυα, η οθόνη συνδέεται αυτόματα χωρίς ρυθμίσεις.

Για περισσότερες λεπτομέρειες, επικοινωνήστε με τον πάροχο υπηρεσιών Internet ή ανατρέξτε στο εγχειρίδιο του δρομολογητή.

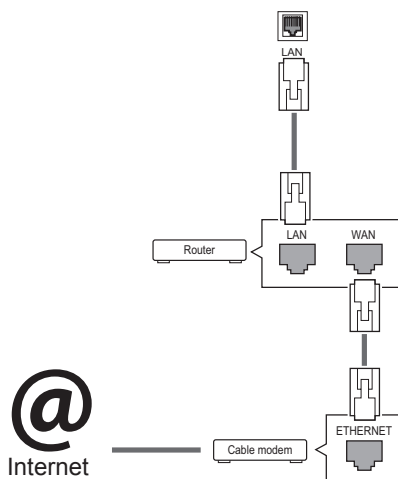

ΠΡΟΣΟΧΗ

- Μην συνδέετε αρθρωτό καλώδιο τηλεφώνου στη θύρα LAN.
- Επειδή υπάρχουν διάφορες μέθοδοι σύνδεσης, τηρήστε τις προδιαγραφές της εταιρείας τηλεπικοινωνιών ή του παρόχου υπηρεσιών διαδικτύου.

Για να διαμορφώσετε τις ρυθμίσεις δικτύου: (Ακόμα και αν η οθόνη έχει ήδη συνδεθεί αυτόματα, μπορείτε να επαναλάβετε τη ρύθμιση χωρίς κανένα πρόβλημα).

- 1 Πατήστε **SETTINGS** για να μεταβείτε στα βασικά μενού.
- 2 Πατήστε τα κουμπιά πλοήγησης για να μεταβείτε στην επιλογή **NETWORK (ΔΙΚΤΥΟ)** και πατήστε **OK**.
- 3 Πατήστε τα κουμπιά πλοήγησης, για να επιλέξετε **Network Setting (Ρυθμίσεις δικτύου)** και πατήστε **OK**.
- 4 Αν έχετε ήδη ορίσει την επιλογή Network Setting (Ρύθμιση δικτύου), επιλέξτε **Resetting (Επαναφορά)**. Οι νέες ρυθμίσεις σύνδεσης επαναφέρουν τις τρέχουσες ρυθμίσεις δικτύου.
- 5 Επιλέξτε **IP Auto Setting (Αυτόματη ρύθμιση IP)** ή **IP Manual Setting (Μη αυτόματη ρύθμιση IP)**.
 - Αν επιλέξετε **IP Manual Setting (Μη αυτόματη ρύθμιση IP)**, πατήστε τα κουμπιά πλοήγησης και τα αριθμητικά κουμπιά. Η εισαγωγή των διευθύνσεων IP πρέπει να γίνει μη αυτόματα.
 - **IP Auto Setting (Αυτόματη ρύθμιση IP)**: Επιλέξτε αυτήν τη ρύθμιση, αν υπάρχει διακομιστής DHCP (δρομολογητής) στο τοπικό δίκτυο (LAN) μέσω ενσύρματης σύνδεσης. Στην οθόνη εκχωρείται αυτόματα μια διεύθυνση IP. Αν χρησιμοποιείτε δρομολογητή ή μόνοτεμ ευρυζωνικής σύνδεσης με λειτουργία διακομιστή DHCP (Dynamic Host Configuration Protocol). Η διεύθυνση IP καθορίζεται αυτόματα.
- 6 Όταν ολοκληρώσετε τη διαδικασία, πατήστε το κουμπί **EXIT (Εξοδος)**.

ΠΡΟΣΟΧΗ

- Το μενού ρύθμισης δικτύου δεν θα είναι διαθέσιμο έως ότου η οθόνη συνδεθεί σε κάποιο φυσικό δίκτυο.
- Επειδή υπάρχουν διάφορες μέθοδοι σύνδεσης, τηρήστε τις προδιαγραφές της εταιρείας τηλεπικοινωνιών ή του παρόχου υπηρεσιών διαδικτύου.

ΣΗΜΕΙΩΣΗ

- Για απευθείας πρόσβαση στο Internet από την οθόνη, η σύνδεση στο Internet πρέπει να είναι συνεχώς ενεργοποιημένη.
- Αν δεν είναι δυνατή η πρόσβαση στο Internet, ελέγξτε την κατάσταση δικτύου από έναν υπολογιστή.
- Κατά τη χρήση της επιλογής **Network Setting** (Ρύθμιση δικτύου), ελέγξτε το καλώδιο LAN ή βεβαιωθείτε ότι είναι ενεργοποιημένη η λειτουργία DHCP στο δρομολογητή.
- Αν δεν ολοκληρώσετε τις ρυθμίσεις δικτύου, το δίκτυο ενδέχεται να μην λειτουργήσει κανονικά.

Συμβουλές για τη ρύθμιση δικτύου

- Για τη συγκεκριμένη οθόνη, χρησιμοποιήστε τυπικό καλώδιο LAN. Καλώδιο Cat5 ή καλύτερης ποιότητας, με βύσμα σύνδεσης RJ45.
- Συχνά, τα προβλήματα που παρουσιάζονται κατά τη ρύθμιση της σύνδεσης δικτύου μπορούν να λυθούν με μια απλή επαναφορά του δρομολογητή ή του μόντεμ. Αφού συνδέσετε την οθόνη στο οικιακό σας δίκτυο, απενεργοποιήστε αμέσως τη συσκευή ή/και αποσυνδέστε το καλώδιο τροφοδοσίας του δρομολογητή ή του καλωδιακού μόντεμ του οικιακού δικτύου. Στη συνέχεια, ενεργοποιήστε τη συσκευή ή/και συνδέστε ξανά το καλώδιο τροφοδοσίας.
- Ανάλογα με τον συμβεβλημένο πάροχο υπηρεσιών Internet (ISP), οι ισχύοντες όροι υπηρεσιών ενδέχεται να περιορίζουν τον αριθμό των συσκευών με δυνατότητα λήψης υπηρεσιών Internet. Για λεπτομέρειες, επικοινωνήστε με τον πάροχο υπηρεσιών Internet.
- Η LG δεν ευθύνεται για τυχόν δυσλειτουργία της οθόνης ή/και της σύνδεσης στο Internet λόγω σφαλμάτων/δυσλειτουργιών επικοινωνίας που σχετίζονται με τη σύνδεση στο Internet ή με άλλο συνδεδεμένο εξοπλισμό.
- Η LG δεν ευθύνεται για τυχόν προβλήματα σύνδεσης στο Internet.
- Αν η ταχύτητα της σύνδεσης στο Internet δεν πληροί τις προϋποθέσεις του περιεχομένου στο οποίο αποκτάτε πρόσβαση, ενδέχεται να έρθετε αντιμέτωποι με ανεπιθύμητα αποτελέσματα.
- Ορισμένες λειτουργίες της σύνδεσης στο Internet ενδέχεται να μην είναι διαθέσιμες λόγω περιορισμών του παρόχου υπηρεσιών Internet (ISP), ο οποίος σας παρέχει σύνδεση στο Internet.

- Τυχόν χρεώσεις του ISP, συμπεριλαμβανομένων ενδεικτικά των χρεώσεων σύνδεσης, επιβαρύνουν αποκλειστικά εσάς.
- Για τη σύνδεση αυτής της οθόνης, απαιτείται θύρα LAN 10 Base-T ή 100 Base-TX. Αν ο πάροχος υπηρεσιών Internet δεν επιτρέπει αυτήν τη σύνδεση, τότε δεν θα είναι δυνατή η σύνδεση της οθόνης.
- Για τη χρήση της υπηρεσίας DSL, απαιτείται μόντεμ DSL, ενώ για τη χρήση της υπηρεσίας καλωδιακού μόντεμ, απαιτείται καλωδιακό μόντεμ. Ανάλογα με τη μέθοδο πρόσβασης και τη συμφωνία συνδρομής με τον πάροχο υπηρεσιών Internet, ενδέχεται να μην μπορείτε να χρησιμοποιήσετε τη δυνατότητα σύνδεσης στο Internet που υποστηρίζει η οθόνη ή ενδέχεται να περιορίζεται ο αριθμός των συσκευών που μπορείτε να συνδέσετε ταυτόχρονα. (Αν ο πάροχος υπηρεσιών Internet περιορίζει τη συνδρομή σε μία συσκευή, τότε η συγκεκριμένη οθόνη δεν θα μπορεί ενδεχομένως να συνδεθεί όταν έχει ήδη συνδεθεί ένας υπολογιστής).
- Ενδέχεται να μην επιτρέπεται η χρήση "δρομολογητή" ή να ισχύουν περιορισμοί ως προς τη χρήση του ανάλογα με τις πολιτικές και τους περιορισμούς του ISP. Για λεπτομέρειες, επικοινωνήστε απευθείας με την εταιρεία παροχής υπηρεσιών Internet.

Κατάσταση δικτύου

- 1 Πατήστε **SETTINGS** για να μεταβείτε στα βασικά μενού.
- 2 Πατήστε τα κουμπιά πλοήγησης για να μεταβείτε στην επιλογή **NETWORK (ΔΙΚΤΥΟ)** και πατήστε **OK**.
- 3 Πατήστε τα κουμπιά πλοήγησης για να επιλέξετε **Network Status (Κατάσταση δικτύου)**.
- 4 Πατήστε **OK** για να ελέγξετε την κατάσταση δικτύου.
- 5 Όταν ολοκληρώσετε τη διαδικασία, πατήστε το κουμπί **EXIT (ΕΞΟΔΟΣ)**.

Επιλογή	Περιγραφή
Setting (Ρύθμιση)	Επιστροφή στο μενού ρυθμίσεων δικτύου.
Test (Έλεγχος)	Αφού ορίσετε το δίκτυο, ελέγξτε την τρέχουσα κατάσταση του δικτύου.
Close (Κλείσιμο)	Επιστροφή στο προηγούμενο μενού.

Χρήση των Μέσων

Σύνδεση μονάδων αποθήκευσης USB

Συνδέστε συσκευές αποθήκευσης USB όπως μνήμες flash USB, εξωτερικούς σκληρούς δίσκους στην οθόνη και χρησιμοποιήστε λειτουργίες πολυμέσων.

Συνδέστε μια μνήμη flash USB ή μια συσκευή ανάγνωσης καρτών μνήμης USB στην οθόνη, όπως φαίνεται στην παρακάτω εικόνα. Εμφανίζεται η οθόνη My media (Τα μέσα μου).

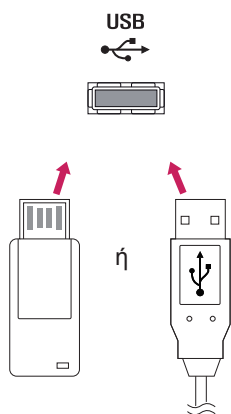

ΠΡΟΣΟΧΗ

- Μην απενεργοποιείτε την οθόνη και μην αφαιρείτε τη συσκευή αποθήκευσης USB ενώ το μενού EMF(my media/τα μέσα μου) είναι ενεργοποιημένο. Αυτό μπορεί να έχει σαν αποτέλεσμα την απώλεια αρχείων ή την πρόκληση βλάβης στη συσκευή αποθήκευσης USB.
- Δημιουργείτε συχνά αντίγραφα ασφαλείας των αρχείων που έχετε αποθηκεύσει σε συσκευές αποθήκευσης USB, καθώς υπάρχει κίνδυνος να χαθούν ή να καταστραφούν τα αρχεία. Σε αυτήν την περίπτωση, η εγγύηση δεν σας καλύπτει.

Συμβουλές για τη χρήση συσκευών αποθήκευσης USB

- Αναγνωρίζονται μόνο συσκευές αποθήκευσης USB.
- Αν η συσκευή αποθήκευσης USB έχει συνδεθεί μέσω διανομέα USB, τότε δεν αναγνωρίζεται.
- Αν η συσκευή αποθήκευσης USB χρησιμοποιεί πρόγραμμα αυτόματης αναγνώρισης, ενδέχεται να μην αναγνωρίζεται.
- Αν η συσκευή αποθήκευσης USB χρησιμοποιεί δικό της πρόγραμμα οδήγησης, ενδέχεται να μην αναγνωρίζεται.
- Η ταχύτητα αναγνώρισης της συσκευής αποθήκευσης USB ενδέχεται να διαφέρει από συσκευή σε συσκευή.
- Όταν η συνδεδεμένη συσκευή αποθήκευσης USB βρίσκεται σε λειτουργία, μην απενεργοποιείτε την οθόνη και μην αποσυνδέετε τη συσκευή USB. Αν αφαιρέσετε ή αποσυνδέσετε ξαφνικά μια τέτοια συσκευή, υπάρχει ενδεχόμενο πρόκλησης βλάβης στα αποθηκευμένα αρχεία ή στη συσκευή αποθήκευσης USB.
- Μην συνδέετε τη συσκευή αποθήκευσης USB η οποία δεν εξήχθη από τον Η/Υ με τη σωστή διαδικασία. Η συσκευή μπορεί να προκαλέσει δυσλειτουργία στο προϊόν ή να παρουσιάσει αδυναμία αναπαραγωγής. Φροντίστε να χρησιμοποιείτε πάντα συσκευές αποθήκευσης USB που περιέχουν κανονικά αρχεία μουσικής, εικόνες ή ταινίας.
- Χρησιμοποιείτε πάντα συσκευή αποθήκευσης USB που είναι διαμορφωμένη ως σύστημα αρχείων FAT32 ή NTFS με το λειτουργικό σύστημα των Windows. Αν η συσκευή αποθήκευσης έχει διαμορφωθεί ως διαφορετικό βοηθητικό πρόγραμμα, το οποίο δεν υποστηρίζεται από τα Windows, ενδέχεται να μην αναγνωρίζεται.
- Συνδέστε στο ρεύμα μια συσκευή αποθήκευσης USB (πάνω από 0,5 A) που απαιτεί εξωτερική τροφοδοσία. Διαφορετικά, η συσκευή ενδέχεται να μην αναγνωρίζεται.
- Συνδέστε μια συσκευή αποθήκευσης USB με το καλώδιο που παρέχεται από τον κατασκευαστή της συσκευής.
- Ορισμένες συσκευές αποθήκευσης USB ενδέχεται να μην υποστηρίζονται ή να μην λειτουργούν κανονικά.
- Η μέθοδος αντιστοίχισης αρχείων της συσκευής αποθήκευσης USB είναι παρόμοια με εκείνη των Windows XP. Το όνομα αρχείου μπορεί να αναγνωρίσει έως και 100 αγγλικούς χαρακτήρες.

- Βεβαιωθείτε ότι έχετε δημιουργήσει αντίγραφα ασφαλείας των σημαντικών αρχείων, καθώς τα δεδομένα που αποθηκεύονται σε μια συσκευή μνήμης USB ενδέχεται να καταστραφούν. Δεν φέρουμε καμία ευθύνη για οποιαδήποτε απώλεια δεδομένων.
- Αν η συσκευή αποθήκευσης USB δεν διαθέτει εξωτερική πηγή τροφοδοσίας, η συσκευή USB ενδέχεται να μην εντοπίζεται. Επομένως, βεβαιωθείτε ότι έχετε συνδέσει την εξωτερική πηγή τροφοδοσίας.
 - Χρησιμοποιήστε ένα τροφοδοτικό ως εξωτερική πηγή τροφοδοσίας. Τα καλώδια USB δεν συνιστώνται για την εξωτερική τροφοδοσία.
- Αν η συσκευή μνήμης USB διαθέτει πολλά διαμερίσματα ή αν χρησιμοποιείτε συσκευή ανάγνωσης πολλαπλών καρτών USB, μπορείτε να χρησιμοποιήσετε έως και 4 διαμερίσματα ή συσκευές μνήμης USB.
- Αν μια συσκευή μνήμης USB είναι συνδεδεμένη σε μια συσκευή ανάγνωσης πολλαπλών καρτών USB, τα δεδομένα του τόμου της δεν μπορούν να διαγραφούν.
- Αν η συσκευή μνήμης USB δεν λειτουργεί σωστά, αποσυνδέστε τη και επανασυνδέστε τη.
- Η ταχύτητα εντοπισμού μιας συσκευής μνήμης USB διαφέρει ανάλογα με τη συσκευή.
- Αν η συσκευή USB έχει συνδεθεί σε κατάσταση αναμονής, ο συγκεκριμένος σκληρός δίσκος θα φορτωθεί αυτόματα όταν ενεργοποιηθεί η οθόνη.
- Η προτεινόμενη χωρητικότητα είναι 1 TB ή μικρότερη για εξωτερικό σκληρό δίσκο USB και 32 GB ή μικρότερη για μνήμη USB.
- Μια συσκευή με χωρητικότητα μεγαλύτερη από την προτεινόμενη ενδέχεται να μην λειτουργεί σωστά.
- Αν δεν λειτουργεί ένας εξωτερικός σκληρός δίσκος USB με δυνατότητα εξοικονόμησης ενέργειας, απενεργοποιήστε τον και ενεργοποιήστε τον ξανά για να λειτουργήσει κανονικά.
- Υποστηρίζονται επίσης συσκευές αποθήκευσης USB προγενέστερες της έκδοσης USB 2.0. Ωστόσο, ενδέχεται να μην λειτουργούν σωστά στη λίστα ταινιών.
- Υπάρχει δυνατότητα αναγνώρισης μέχρι και 999 φακέλων ή αρχείων σε ένα φάκελο.
- Συνιστάται η χρήση πιστοποιημένης συσκευής αποθήκευσης/καλωδίου USB. Διαφορετικά, ενδέχεται να μην εντοπιστεί μια συσκευή αποθήκευσης USB ή ενδέχεται να παρουσιαστεί κάποιο σφάλμα αναπαραγωγής.
- Μπορεί να χρησιμοποιηθεί μόνο ένα USB memory stick για την αναπαραγωγή των αρχείων που διανέμονται και αποθηκεύονται από το SuperSign Manager. Ένας σκληρός δίσκος USB ή μια συσκευή ανάγνωσης πολλαπλών καρτών δεν θα λειτουργήσει.
- Μόνο μια συσκευή αποθήκευσης με διαμόρφωση αρχείου FAT 32 μπορεί να αναπαραγάγει τα αρχεία που διανέμονται και αποθηκεύονται από το SuperSign Manager.
- Συσκευές αποθήκευσης USB 3.0 ενδέχεται να μην λειτουργούν κανονικά.

Αναζήτηση αρχείων

Αναζητήστε αρχεία που είναι αποθηκευμένα σε μια συσκευή αποθήκευσης USB.

- 1 Πατήστε **SETTINGS (Ρυθμίσεις)** για να ανοίξετε το κύριο μενού.
- 2 Πατήστε το κουμπί αναζήτησης για να μεταβείτε στα **ΜΕΣΑ** και πατήστε **OK**.
- 3 Πατήστε το κουμπί αναζήτησης για να μεταβείτε στη **Λίστα ταινιών**, τη **Λίστ. φωτογρ.**, **Λίστα μουσικής** ή τη **Λίστα περιεχομένων** που θέλετε και πατήστε **OK**.

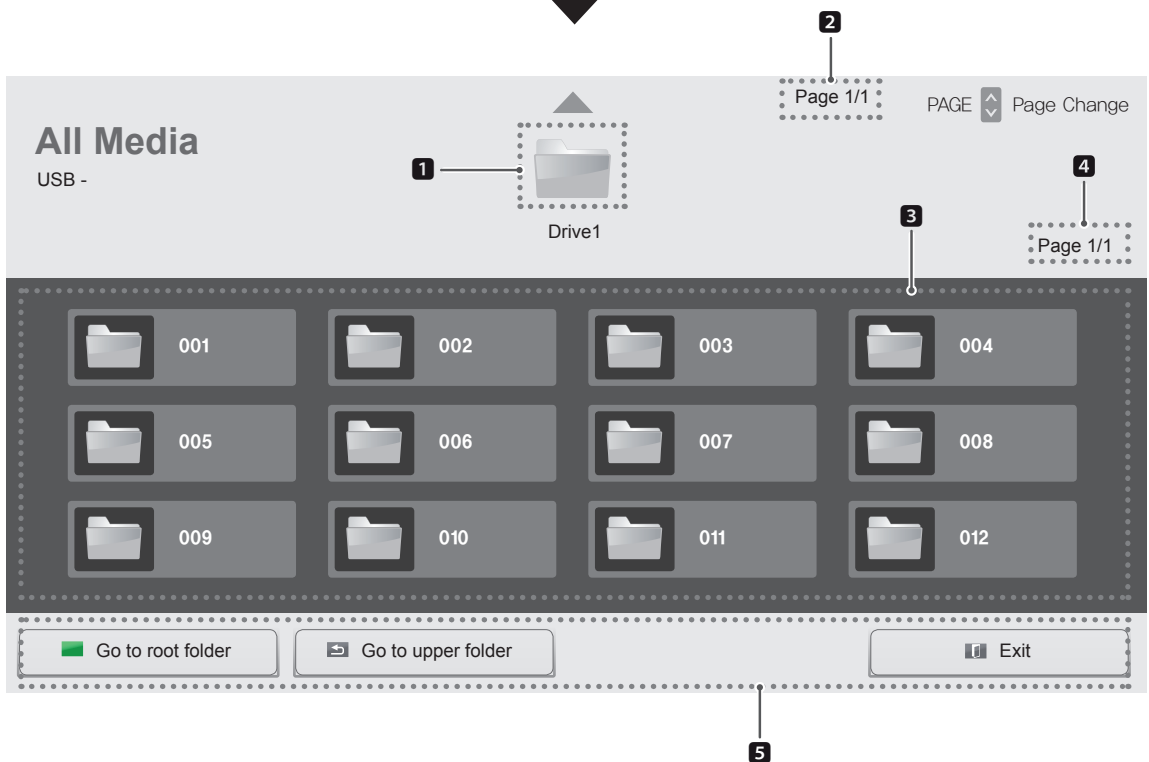
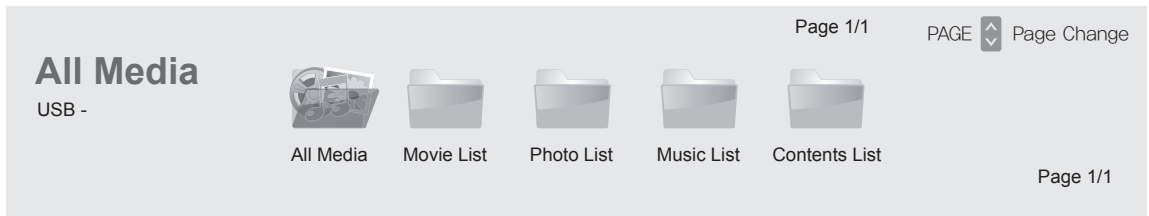

Αρ.	Περιγραφή
1	Επιστροφή στο προηγούμενο επίπεδο
2	Τρέχουσα σελίδα/σύνολο σελίδων του παραπάνω φακέλου
3	Υποστοιχείο 1
4	Τρέχουσα σελίδα/σύνολο σελίδων 3
5	Κουμπί τηλεχειριστηρίου

Υποστηριζόμενη μορφή αρχείου

Τύπος	Υποστηριζόμενη μορφή αρχείου			
Ταινία	βίντεο	Codec	Media Container	Προφίλ
		MPEG1 / MPEG2	DAT, MPG, MPEG, DVD, TS, TP	1080P @ 30 fps
		MPEG4 (Divx 3.11, Divx4.12, Divx5.x, Divx6, Divx HD, Xvid 1.01, Xvid 1.01, Xvid 1.02, Xvid 1.03, Xvid 1.10-beta1/2)	AVI, DIVX, MP4, MKV, TS, TRP	1080P @ 30 fps
	H.264	AVI, MP4, MKV, TS, TRP, TP	1080P @ 60 fps	
	ήχου	MP3	MP3	8 kbps έως 320 kbps(Bit rate) 16 kHz έως 48 kHz(Sample rate)
		AC3	AC3	32 kbps έως 640 kbps(Bit rate) 32 kHz, 44,1 kHz, 48 kHz(Sample rate)
		MPEG	MP3	32 kbps έως 448 kbps(Bit rate) 16 kHz έως 48 kHz(Sample rate)
		AAC, HEAAC	MP4	8 kHz έως 48 kHz(Sample rate)
		LPCM	AIF, WAV	64 kbps έως 1,5 Mbps(Bit rate) 8 kHz έως 48 kHz(Sample rate)
	Ρυθμός bit: 32 έως 320 kbps(MP3) Μορφή εξωτερικών υποτίτλων: *.smi/*.srt/*.sub(MicroDVD,Subviewer1.0/2.0)/*.ass/*.ssa/*.txt(TMPlayer)/*.psb(PowerDivX) Μορφή εσωτερικών υποτίτλων: μόνο XSUB (είναι η μορφή υποτίτλων που χρησιμοποιείται σε αρχεία DivX6)			

Τύπος	Υποστηριζόμενη μορφή αρχείου
Photo	JPEG Βασική: 64 x 64 έως 15360 x 8640 Προοδευτική: 64 x 64 έως 1920 x 1440 <ul style="list-style-type: none"> • Τα μη υποστηριζόμενα αρχεία δεν εμφανίζονται με τη μορφή του προκαθορισμένου εικονιδίου.
Μουσική	MP3 Ρυθμός bit : 8 kbps έως 320 kbps <ul style="list-style-type: none"> • Ρυθμός δειγματοληψίας MPEG1/2 Layer3: 16 kHz έως 48 kHz
Περιεχόμενο (κατά τη χρήση του SuperSign Manager)	Επεκτάσεις αρχείων: *.cts/ *.cse Ταινία Επεκτάσεις αρχείων: *.mpg/*.mpeg/*.dat/*.ts/*.trp/*.tp/*.mp4/*.mkv/*.avi/*.avi(motion JPEG)/*.mp4(motion JPEG)/*.mkv(motion JPEG) Μορφή βίντεο: MPEG1, MPEG2, MPEG4,H.264, DivX 3.11, DivX 4, DivX 5, DivX 6, Xvid 1.00,Xvid 1.01, Xvid 1.02, Xvid 1.03,Xvid 1.10-beta1/2, JPEG Μορφή ήχου: MP3, Dolby Digital, LPCM, AAC, HE-AAC

Προβολή ταινιών

Αναπαραγωγή των αρχείων ταινίας που είναι αποθηκευμένα στη συσκευή αποθήκευσης USB.

- 1 Πατήστε **SETTINGS (Ρυθμίσεις)** για να ανοίξετε το κύριο μενού.
- 2 Πατήστε τα κουμπιά πλοήγησης για να μεταβείτε στα **ΜΕΣΑ** και πατήστε **OK**.
- 3 Πατήστε τα κουμπιά πλοήγησης για να μεταβείτε στη **Λίστα ταινιών** και πατήστε **OK**.
- 4 Πατήστε τα κουμπιά πλοήγησης για να μεταβείτε στο φάκελο που θέλετε και πατήστε **OK**.
- 5 Πατήστε τα κουμπιά πλοήγησης για να μεταβείτε στο αρχείο που θέλετε και πατήστε **OK**.

Movie List
USB -

Page 1/3 PAGE Page Change

001 002 003 004 005 Page 1/1

HR1.mp4 01:00:00	HR2.mp4 01:03:00	HR3.mp4 01:05:00	HR4.mp4 01:07:00
HR5.mp4 01:09:00	HR6.mp4 03:00:00	HR7.mp4 03:01:00	HR8.mp4 03:03:00
HR9.mp4 03:05:00			

Go to root folder Go to upper folder Exit

Επιστροφή στην αρχική οθόνη του My Media (Τα Μέσα μου).

Επιστροφή στην προηγούμενη οθόνη.

Έξοδος από το My Media (Τα Μέσα μου).

- 6 Κατά τη διάρκεια της αναπαραγωγής της ταινίας, πατήστε **OK** για πρόσβαση στις παρακάτω ρυθμίσεις.

Επιλογή του επιθυμητού σημείου και αναπαραγωγή.

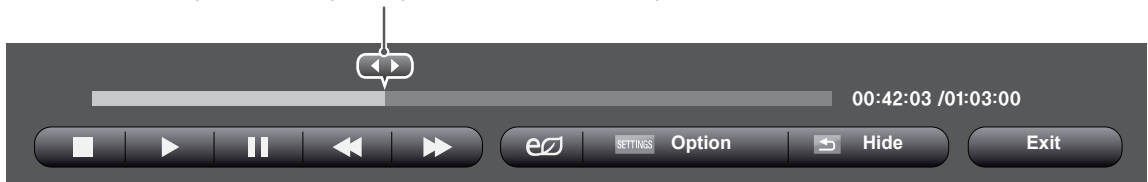

Κουμπί τηλεχειριστηρίου	Λειτουργία
	Διακοπή της αναπαραγωγής
	Αναπαραγωγή βίντεο
	Προσωρινή παύση ή συνέχιση της αναπαραγωγής
	Σάρωση του αρχείου προς τα πίσω
	Σάρωση του αρχείου προς τα εμπρός
	Προσαρμόζει τη φωτεινότητα της οθόνης για εξοικονόμηση ενέργειας.
SETTINGS	Εμφανίζεται το μενού "Επιλογή".
 BACK	Απόκρυψη του μενού στην πλήρη οθόνη.
EXIT	Επιστροφή στη Λίστα ταινιών .
	Μετάβαση σε συγκεκριμένα σημεία ενός αρχείου που αναπαράγεται. Ο χρόνος του συγκεκριμένου σημείου εμφανίζεται στη γραμμή κατάστασης. Σε ορισμένα αρχεία, αυτή η δυνατότητα ίσως να μην λειτουργεί κανονικά.

Συμβουλές για την αναπαραγωγή αρχείων βίντεο

- Ορισμένοι υποτίτλοι που έχουν δημιουργηθεί από το χρήστη ενδέχεται να μην λειτουργούν κανονικά.
- Οι υποτίτλοι δεν υποστηρίζουν ορισμένους ειδικούς χαρακτήρες.
- Οι υποτίτλοι δεν υποστηρίζουν κώδικα HTML.
- Οι υποτίτλοι διατίθενται μόνο στις υποστηριζόμενες γλώσσες.
- Όταν αλλάζει η γλώσσα ήχου, η οθόνη ενδέχεται να παρουσιάσει προσωρινές διακοπές (διακοπή εικόνας, γρήγορη αναπαραγωγή κ.λπ.).
- Τα κατεστραμμένα αρχεία ταινίας ενδέχεται να μην αναπαράγονται σωστά, όπως ενδέχεται να μην είναι δυνατή η χρήση ορισμένων λειτουργιών της συσκευής αναπαραγωγής.
- Τα αρχεία ταινίας που δημιουργούνται με ορισμένους κωδικοποιητές ενδέχεται να μην αναπαράγονται σωστά.
- Αν δεν υπάρχει παρεμβολή στη δομή εικόνας και ήχου του εγγεγραμμένου αρχείου, τότε θα υπάρχει είτε εικόνα είτε ήχος.
- Υποστηρίζονται βίντεο HD με μέγιστη ανάλυση 1920x 1080@25/30P ή 1280x720@50/60P ανάλογα με το καρέ.
- Τα βίντεο με ανάλυση υψηλότερη από 1920X1080@25/30P ή 1280x720@50/60P ενδέχεται να μην λειτουργούν σωστά ανάλογα με το καρέ.
- Αν ο τύπος ή η μορφή του αρχείου ταινίας διαφέρει από τα καθορισμένα πρότυπα, το αρχείο ενδέχεται να μην λειτουργεί σωστά.
- Ο μέγιστος ρυθμός bit ενός αρχείου ταινίας με δυνατότητα αναπαραγωγής είναι 20 Mbps. (μόνο, Motion JPEG: 10 Mbps)
- Δεν εγγυόμαστε την ομαλή αναπαραγωγή προφίλ με επίπεδο κωδικοποίησης 4.1 η ανώτερο στο H.264/AVC.
- Ο κωδικοποιητής ήχου DTS δεν υποστηρίζεται.
- Δεν υποστηρίζονται αρχεία ταινίας μεγέθους άνω των 30 GB για αναπαραγωγή.
- Το αρχείο ταινίας DivX πρέπει να βρίσκεται στον ίδιο φάκελο με το αντίστοιχο αρχείο υποτίτλων.
- Προκειμένου να εμφανίζεται το αρχείο υποτίτλων, το όνομά του πρέπει να είναι ακριβώς το ίδιο με αυτό του αντίστοιχου αρχείου βίντεο.
- Η αναπαραγωγή βίντεο μέσω σύνδεσης USB που δεν υποστηρίζει υψηλή ταχύτητα ενδέχεται να μην λειτουργεί σωστά.
- Ενδέχεται να μην είναι δυνατή η αναπαραγωγή των αρχείων που κωδικοποιούνται με GMC (Global Motion Compensation).

Επιλογές βίντεο

- 1 Πατήστε **SETTINGS (Ρυθμίσεις)** για να ανοίξετε τα αναδυόμενα μενού.
- 2 Πατήστε τα κουμπιά πλοήγησης για να μεταβείτε στις επιλογές **Ρυθμίστε την αναπαραγωγή βίντεο.**, **Ρυθμίστε το βίντεο.** ή **Ρυθμίστε τον ήχο.** και πατήστε **OK**.

ΣΗΜΕΙΩΣΗ

- Η αλλαγή των τιμών των επιλογών στη **Λίστα ταινιών** δεν επηρεάζει τη **Λίστ. φωτογρ.** και τη **Λίστα μουσικής**. Αντιστοίχως, οι επιλογές αυτές δεν επηρεάζονται από την αλλαγή των τιμών των επιλογών στη **Λίστ. φωτογρ.** και τη **Λίστα μουσικής**.
- Η αλλαγή των τιμών των επιλογών στη **Λίστ. φωτογρ.** επηρεάζει τη **Λίστα μουσικής** και αντιστρόφως.
- Αν επαναληφθεί η αναπαραγωγή του αρχείου βίντεο μετά από διακοπή, μπορείτε να συνεχίσετε την αναπαραγωγή από το σημείο όπου είχε σταματήσει προηγουμένως.

Μενού	Περιγραφή
Sync (Συγχρονισμός)	Ρύθμιση του χρονισμού των υπότιτλων από -10 δευτερόλεπτα έως +10 δευτερόλεπτα, σε βήματα των 0,5 δευτερολέπτων, κατά την αναπαραγωγή της ταινίας.
Position (Θέση)	Αλλαγή της θέσης του υπότιτλου είτε προς τα επάνω είτε προς τα κάτω, κατά την αναπαραγωγή της ταινίας.
Size (Μέγεθος)	Επιλογή του επιθυμητού μεγέθους των υποτίτλων κατά την αναπαραγωγή της ταινίας.
Repeat (Επανάληψη)	Ενεργοποιήστε/απενεργοποιήστε τη λειτουργία επανάληψης της αναπαραγωγής της ταινίας. Όταν είναι ενεργοποιημένη, θα γίνεται συνεχής αναπαραγωγή του αρχείου που υπάρχει μέσα στο φάκελο. Σε περίπτωση που απενεργοποιηθεί η επαναλαμβανόμενη αναπαραγωγή, υπάρχει δυνατότητα αναπαραγωγής ακόμη και αν το όνομα του αρχείου είναι ίδιο με το όνομα του προηγούμενου αρχείου.

ΣΗΜΕΙΩΣΗ

- Μόνο 10.000 τεμάχια συγχρονισμού υποστηρίζονται στο αρχείο υπότιτλων.
- Κατά την αναπαραγωγή ενός βίντεο, μπορείτε να προσαρμόσετε το μέγεθος εικόνας πατώντας το κουμπί **ARC**.
- Οι υπότιτλοι στη γλώσσα σας υποστηρίζονται μόνο όταν το μενού OSD είναι επίσης στην ίδια γλώσσα.
- Οι επιλογές σελίδας κώδικα ενδέχεται να απενεργοποιηθούν ανάλογα με τη γλώσσα των αρχείων υποτίτλων.
- Επιλέξτε την κατάλληλη σελίδα κώδικα για τα αρχεία υποτίτλων.

Επιλέξτε **Ρυθμίστε την αναπαραγωγή βίντεο.** για να ανοίξετε τα ακόλουθα μενού:

Μενού	Περιγραφή
Picture Size (Μέγεθος εικόνας)	Επιλογή της επιθυμητής μορφής εικόνας κατά την αναπαραγωγή ταινιών.
Audio Language (Γλώσσα ήχου)	Αλλαγή της ομάδας γλωσσών ήχου κατά την αναπαραγωγή της ταινίας. Δεν είναι δυνατή η επιλογή αρχείων με ένα κομμάτι ήχου.
Subtitle Language (Γλώσσα Υπότιτλων)	Ενεργοποίηση/απενεργοποίηση των υπότιτλων.
Language (Γλώσσα)	Ενεργοποιημένη για υπότιτλους SMI και δυνατότητα επιλογής της γλώσσας από τους υποτίτλους.
Code Page (Σελίδα κώδικα)	Δυνατότητα επιλογής της γραμματοσειράς για τους υπότιτλους. Όταν είναι ρυθμισμένο στην προεπιλογή, χρησιμοποιούνται οι ίδιες γραμματοσειρές με το γενικό μενού.

Για περισσότερες λεπτομέρειες σχετικά με το μενού **Ρυθμίστε το βίντεο.** ανατρέξτε στην ενότητα **CUSTOMIZE SETTINGS (ΠΡΟΣΑΡΜΟΓΗ ΡΥΘΜΙΣΕΩΝ)**. Ανατρέξτε στη σελ. 37

Για περισσότερες λεπτομέρειες σχετικά με το μενού **Ρυθμίστε τον ήχο.** ανατρέξτε στην ενότητα **CUSTOMIZE SETTINGS (ΠΡΟΣΑΡΜΟΓΗ ΡΥΘΜΙΣΕΩΝ)**. Ανατρέξτε στη σελ. 40

Προβολή φωτογραφιών

Δείτε τα αρχεία εικόνας που είναι αποθηκευμένα στη συσκευή αποθήκευσης USB.

- 1 Πατήστε **SETTINGS (Ρυθμίσεις)** για να ανοίξετε το κύριο μενού.
- 2 Πατήστε τα κουμπιά πλοήγησης για να μεταβείτε στα **ΜΕΣΑ** και πατήστε **OK**.
- 3 Πατήστε τα κουμπιά πλοήγησης για να μεταβείτε στο μενού **Λίστ. φωτογρ.** και πατήστε **OK**.
- 4 ΑΠατήστε τα κουμπιά πλοήγησης για να μεταβείτε στο φάκελο που θέλετε και πατήστε **OK**.
- 5 Πατήστε τα κουμπιά πλοήγησης για να μεταβείτε στο αρχείο που θέλετε και πατήστε **OK**.

Photo List
USB -

Page 1/3 PAGE Page Change

001 002 003 004 005

Page 1/1

HR1.jpg 01/23/2014

HR2.jpg 01/23/2014

HR3.jpg 01/23/2014

HR4.jpg 01/23/2014

HR5.jpg 02/21/2014

HR6.jpg 02/21/2014

HR7.jpg 02/21/2014

HR8.jpg 02/21/2014

HR9.jpg 02/21/2014

Go to root folder

Go to upper folder

Exit

Επιστροφή στην αρχική οθόνη του My Media (Τα Μέσα μου).

Επιστροφή στην προηγούμενη οθόνη.

Έξοδος από το My Media (Τα Μέσα μου).

6 Κατά την προβολή φωτογραφιών, μπορείτε να αποκτήσετε πρόσβαση στις παρακάτω ρυθμίσεις.



Επιλογή	Περιγραφή
Παρουσ.	Ξεκινάει ή διακόπτεται η παρουσίαση επιλεγμένων φωτογραφιών. Αν δεν έχουν επιλεγεί φωτογραφίες, τότε κατά τη διάρκεια της παρουσίασης εμφανίζονται όλες οι αποθηκευμένες φωτογραφίες του συγκεκριμένου φακέλου. Για να ορίσετε ταχύτητα παρουσίασης, πατήστε Option (Επιλογή) .
BGM	Ενεργοποιείται ή απενεργοποιείται η μουσική υπόκρουση. Για να ορίσετε το φάκελο μουσικής υπόκρουσης, πατήστε Option (Επιλογή) . Μπορείτε να ρυθμίσετε την επιλογή με το κουμπί MENU (Μενού) του τηλεχειριστηρίου.
	Οι φωτογραφίες περιστρέφονται προς τα δεξιά (90°, 180°, 270°, 360°). ΣΗΜΕΙΩΣΗ <ul style="list-style-type: none"> • Το υποστηριζόμενο μέγεθος φωτογραφιών είναι περιορισμένο. Αν η ανάλυση του πλάτους περιστροφής είναι μεγαλύτερη από το υποστηριζόμενο μέγεθος ανάλυσης, δεν θα είναι δυνατή η περιστροφή της φωτογραφίας.
	Μεγέθυνση της φωτογραφίας κατά 100%, 200% ή 400%. ΣΗΜΕΙΩΣΗ <ul style="list-style-type: none"> • Δεν μπορεί να γίνει μεγέθυνση φωτογραφιών με ανάλυση 100x100 ή μικρότερη.
	Προσαρμόζει τη φωτεινότητα της οθόνης για εξοικονόμηση ενέργειας.
Επιλογή	Εμφανίζεται το μενού "Επιλογή".
Απόκρυψη	Απόκρυψη του παραθύρου επιλογών.
Έξοδος	Επιστροφή στο Photo List (Λίστα φωτογραφιών) .

Επιλογές φωτογραφιών

- 1 Πατήστε **SETTINGS (Ρυθμίσεις)** για να εμφανιστούν τα μενού **Επιλογή**.
- 2 Πατήστε τα κουμπιά πλοήγησης για να μεταβείτε στις επιλογές **Ρυθμίστε την προβολή φωτογραφιών.**, **Ρυθμίστε το βίντεο.** ή **Ρυθμίστε τον ήχο.** και πατήστε **OK**.

ΣΗΜΕΙΩΣΗ

- Η αλλαγή των τιμών των επιλογών στη **Λίστα ταινιών** δεν επηρεάζει τη **Λίστ. φωτογρ.** και τη **Λίστα μουσικής**. Αντιστοίχως, οι επιλογές αυτές δεν επηρεάζονται από την αλλαγή των τιμών των επιλογών στη **Λίστ. φωτογρ.** και τη **Λίστα μουσικής**.
- Η αλλαγή των τιμών των επιλογών στη **Λίστ. φωτογρ.** επηρεάζει τη **Λίστα μουσικής** και αντιστρόφως.

Επιλέξτε Setting Photo View (Ρύθμιση προβολής φωτογραφιών) για να αποκτήσετε πρόσβαση στα παρακάτω μενού:

Μενού	Περιγραφή
Παρουσ.	Επιλέξτε ταχύτητα παρουσίασης. [Επιλογές: Fast (Γρήγορη), Medium (Μεσαία) ή Slow (Αργή).]
BGM	Επιλέγει φάκελο μουσικής για τη μουσική υπόκρουση.

Για περισσότερες λεπτομέρειες σχετικά με το μενού Ρυθμίστε το βίντεο, ανατρέξτε στην ενότητα CUSTOMIZE SETTINGS (ΠΡΟΣΑΡΜΟΓΗ ΡΥΘΜΙΣΕΩΝ). Ανατρέξτε στη σελ.37

Για περισσότερες λεπτομέρειες σχετικά με το μενού Ρυθμίστε τον ήχο, ανατρέξτε στην ενότητα CUSTOMIZE SETTINGS (ΠΡΟΣΑΡΜΟΓΗ ΡΥΘΜΙΣΕΩΝ). Ανατρέξτε στη σελ.40

Ακρόαση μουσικής

Αναπαραγωγή των αρχείων μουσικής που είναι αποθηκευμένα στη συσκευή αποθήκευσης USB.

- 1 Πατήστε **SETTINGS (Ρυθμίσεις)** για να ανοίξετε το κύριο μενού.
- 2 Πατήστε τα κουμπιά πλοήγησης για να μεταβείτε στα **ΜΕΣΑ** και πατήστε **OK**.
- 3 Πατήστε τα κουμπιά πλοήγησης για να μεταβείτε στο μενού **Λίστα μουσικής** και πατήστε **OK**.
- 4 Πατήστε τα κουμπιά πλοήγησης για να μεταβείτε στο φάκελο που θέλετε και πατήστε **OK**.
- 5 Πατήστε τα κουμπιά πλοήγησης για να μεταβείτε στο αρχείο που θέλετε και πατήστε **OK**.

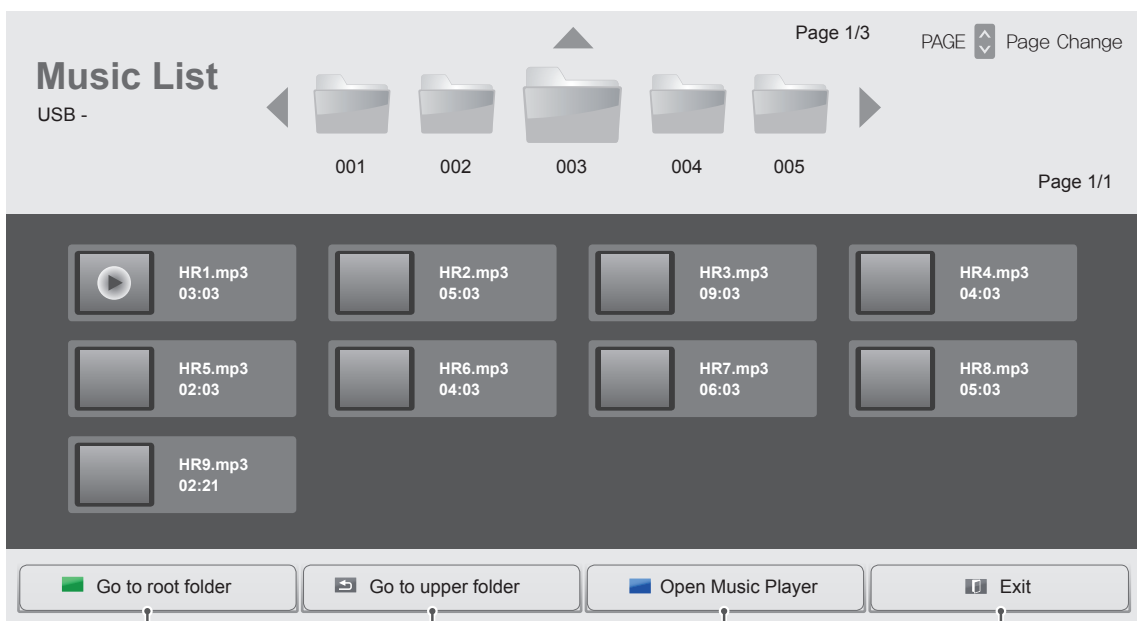

Επιστροφή στην αρχική οθόνη του My Media (Τα Μέσα μου).

Επιστροφή στην προηγούμενη οθόνη.

Άνοιγμα του παραθύρου ρυθμίσεων για μουσική. Αυτή η λειτουργία ενεργοποιείται μόνο κατά τη διάρκεια της αναπαραγωγής.

Έξοδος από το My Media (Τα Μέσα μου).

- 6 Κατά τη διάρκεια της αναπαραγωγής μουσικής, πατήστε OK ή το μπλε κουμπί (■) για να αποκτήσετε πρόσβαση στις παρακάτω ρυθμίσεις.

Επιλογή του επιθυμητού σημείου και αναπαραγωγή.









Κουμπί τηλεχειριστηρίου	Λειτουργία
■	Διακοπή της αναπαραγωγής αρχείου και επιστροφή στη Λίστα μουσικής .
▶	Αναπαραγωγή αρχείου μουσικής.
⏸	Παύση ή συνέχιση της αναπαραγωγής
◀	Μετάβαση στο επόμενο αρχείο
▶	Μετάβαση στο προηγούμενο αρχείο
⌂	Προσαρμόζει τη φωτεινότητα της οθόνης για εξοικονόμηση ενέργειας.
SETTINGS	Προβολή του μενού Επιλογή .
↶ BACK	Απόκρυψη του παράθυρου επιλογών. Για να εμφανιστούν οι επιλογές, πατήστε OK .
EXIT	Επιστροφή στη Λίστα μουσικής .
◀ ή ▶	Μετάβαση σε συγκεκριμένα σημεία ενός αρχείου που αναπαράγεται. Ο χρόνος του συγκεκριμένου σημείου εμφανίζεται στη γραμμή κατάστασης. Σε ορισμένα αρχεία, αυτή η δυνατότητα ίσως να μην λειτουργεί κανονικά.

Συμβουλές για την αναπαραγωγή αρχείων μουσικής

- Αυτή η μονάδα δεν υποστηρίζει τα ενσωματωμένα αρχεία MP3 ID3 Tag.



ΣΗΜΕΙΩΣΗ

- Ένα αρχείο μουσικής που έχει καταστραφεί ή έχει αλλοιωθεί δεν αναπαράγεται, αλλά εμφανίζεται η ένδειξη 00:00 στο χρόνο της αναπαραγωγής.
- Ένα αρχείο μουσικής που έχετε κατεβάσει από συνδρομητική υπηρεσία με προστασία πνευματικών δικαιωμάτων δεν αρχίζει να αναπαράγεται, αλλά δείχνει ανούσιες πληροφορίες κατά το χρόνο της αναπαραγωγής.
- Αν πατήσετε τα κουμπιά OK, , η προφύλαξη οθόνης απενεργοποιείται.
- Τα κουμπιά αναπαραγωγής (, , , ) του τηλεχειριστηρίου είναι επίσης διαθέσιμα σε αυτήν τη λειτουργία.
- Μπορείτε να χρησιμοποιήσετε το κουμπί  για να επιλέξετε το επόμενο κομμάτι και το κουμπί  για να επιλέξετε το προηγούμενο κομμάτι.

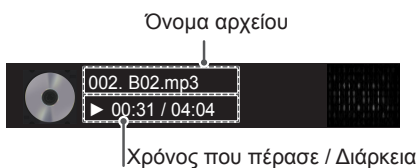

Επιλογές μουσικής

- 1 Πατήστε **SETTINGS (Ρυθμίσεις)** για να αποκτήσετε πρόσβαση στα μενού **Pop-Up (Αναδυόμενα)**.
- 2 Πατήστε τα κουμπιά πλοήγησης για να μεταβείτε στο **Set Audio Play (Ρύθμιση αναπαραγωγής ήχου)** ή **Set Audio (Ρύθμιση ήχου)**, και πατήστε **OK**.



ΣΗΜΕΙΩΣΗ

- Η αλλαγή των τιμών επιλογών στο **Movie List (Λίστα ταινιών)** δεν επηρεάζει το **Photo List (Λίστα φωτογραφιών)** και το **Music List (Λίστα μουσικής)**.
- Η αλλαγή των τιμών επιλογών στη **Photo List (Λίστα φωτογραφιών)** και τη **Music List (Λίστα μουσικής)** επηρεάζει αντίστοιχα τη **Photo List (Λίστα φωτογραφιών)** και το **Music List (Λίστα μουσικής)**, εκτός από τη **Movie List (Λίστα ταινιών)**.

When you select the **Set Audio Play**,

Μενού	Περιγραφή
Επανάληψη	Επανάληψη της αναπαραγωγής μουσικής.
Τυχαία	Τυχαία αναπαραγωγή μουσικών κομματιών.

Για περισσότερες λεπτομέρειες σχετικά με το μενού Ρυθμίστε τον ήχο, ανατρέξτε στην ενότητα **CUSTOMIZE SETTINGS (ΠΡΟΣΑΡΜΟΓΗ ΡΥΘΜΙΣΕΩΝ)**. Ανατρέξτε στη σελ.40

Προβολή λίστας περιεχομένων

Αναπαραγωγή των αποθηκευμένων αρχείων μέσω της επιλογής **Export (Εξαγωγή)** στο **SuperSign Manager**.

- 1 Πατήστε **SETTINGS (Ρυθμίσεις)** για να ανοίξετε το κύριο μενού.
- 2 Πατήστε τα κουμπιά πλοήγησης για να μεταβείτε στα **ΜΕΣΑ** και πατήστε **OK**.
- 3 Πατήστε τα κουμπιά πλοήγησης για να μεταβείτε στη **Λίστα Περιεχομένων** και πατήστε **OK**.
- 4 Πατήστε τα κουμπιά πλοήγησης για να μεταβείτε στο φάκελο που θέλετε και πατήστε **OK**.
- 5 Πατήστε τα κουμπιά πλοήγησης για να μεταβείτε στο αρχείο που θέλετε και πατήστε **OK**.

Page 1/3 PAGE Page Change

Contents List
USB -

001 002 003 004 005

Page 1/1

HR1.cts 01/01/2014	HR2.cts 01/01/2014	HR3.cts 01/01/2014	HR4.cts 01/01/2014
HR5.cts 01/01/2014	HR6.cts 01/01/2014	HR7.cts 01/01/2014	HR8.cts 01/01/2014
HR9.cts 01/01/2014			

Go to root folder Go to upper folder Exit

Επιστροφή στην αρχική οθόνη του My Media (Τα Μέσα μου).

Επιστροφή στην προηγούμενη οθόνη.

Έξοδος από το My Media (Τα Μέσα μου).

ΣΗΜΕΙΩΣΗ

- Κατά την αναπαραγωγή αρχείων πολυμέσων από τη **Λίστα περιεχομένων**, είναι διαθέσιμα μόνο τα κουμπιά **ΠΙΣΩ**, **ΕΞΟΔΟΣ** και **Ήχος**. Με την επιλογή του κουμπιού **ΠΙΣΩ** ή **ΕΞΟΔΟΣ**, διακόπτεται η αναπαραγωγή των αρχείων πολυμέσων και η οθόνη επιστρέφει στη **Λίστα περιεχομένων**.
- Αν στη συσκευή USB υπάρχει ο φάκελος AutoPlay (Αυτόματη αναπαραγωγή) και τα αρχεία που περιέχει έχουν υποστηριζόμενη μορφή, τότε μπορεί να γίνει αυτόματη αναπαραγωγή των αρχείων μόλις η συσκευή USB συνδεθεί στην οθόνη.

ΠΡΟΣΑΡΜΟΓΗ ΡΥΘΜΙΣΕΩΝ

Πρόσβαση στα βασικά μενού

- 1 Πατήστε **SETTINGS** για να μεταβείτε στα βασικά μενού.
- 2 Πατήστε τα κουμπιά πλοήγησης για να μεταβείτε σε ένα από τα παρακάτω μενού και πατήστε **OK**.
- 3 Πατήστε τα κουμπιά πλοήγησης για να μεταβείτε στη ρύθμιση ή την επιλογή που θέλετε και πατήστε **OK**.
- 4 Στο τέλος, πατήστε **EXIT (ΕΞΟΔΟΣ)**.
Αν θέλετε να επιστρέψετε στο προηγούμενο μενού, πατήστε **BACK (ΠΙΣΩ)**.

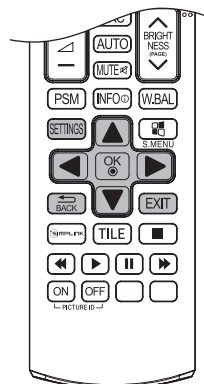

ΕΙΚΟΝΑ

Ρυθμίστε το μέγεθος, την ποιότητα ή τα εφέ της εικόνας

ΉΧΟΣ

Ρυθμίζει τις λειτουργίες του μενού ΗΧΟΣ.

ΩΡΑ

Ρύθμιση της ώρας, της ημερομηνίας ή της λειτουργίας χρονοδιακόπτη



ΕΙΚΟΝΑ

ΉΧΟΣ

ΩΡΑ

ΕΠΙΛΟΓΗ

ΔΙΚΤΥΟ

ΜΕΣΑ

ΕΠΙΛΟΓΗ

Ρυθμίζει τις λειτουργίες του μενού ΕΠΙΛΟΓΗ.

ΔΙΚΤΥΟ

Ρυθμίζει τις λειτουργίες του μενού ΔΙΚΤΥΟ.

ΜΕΣΑ

Εμφάνιση και αναπαραγωγή περιεχομένου ταινιών, φωτογραφιών και μουσικής που είναι αποθηκευμένο στη μονάδα USB

Ρυθμίσεις του μενού ΕΙΚΟΝΑ

- 1 Πατήστε **SETTINGS** για να μεταβείτε στα βασικά μενού.
- 2 Πατήστε τα κουμπιά πλοήγησης για να μεταβείτε στην επιλογή **ΕΙΚΟΝΑ** και πατήστε **OK**.
- 3 Πατήστε τα κουμπιά πλοήγησης για να μεταβείτε στη ρύθμιση ή την επιλογή που θέλετε και πατήστε **OK**.
- Για να επιστρέψετε στο προηγούμενο επίπεδο, πατήστε **BACK (ΠΙΣΩ)**.
- 4 Στο τέλος, πατήστε **EXIT (ΕΞΟΔΟΣ)**.
Αν θέλετε να επιστρέψετε στο προηγούμενο μενού, πατήστε **BACK (ΠΙΣΩ)**.

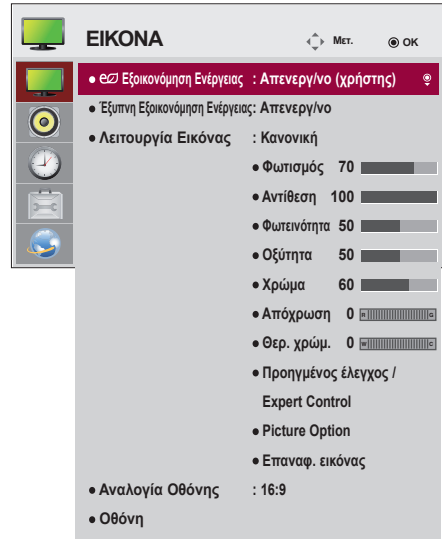

Οι διαθέσιμες ρυθμίσεις εικόνας περιγράφονται παρακάτω:

Ρύθμιση	Περιγραφή
Εξοικονόμηση Ενέργειας	Αυτόματη προσαρμογή της φωτεινότητας της οθόνης ανάλογα με το περιβάλλον. Επιλογή
	Απενεργ/νο Απενεργοποίηση της λειτουργίας "Εξοικονόμηση ενέργειας"
	Ελάχιστη/ Μέσο/ Μέγιστη Επιλέγετε το επίπεδο φωτεινότητας του φωτισμού.
	Κλείσιμο Οθόνης Η οθόνη απενεργοποιείται εντός 3 δευτερολέπτων.
Έξυπνη Εξοικονόμηση Ενέργειας	Ρύθμιση φωτισμού και αντίθεσης ανάλογα με τη φωτεινότητα της οθόνης. Επιλογή
	Απενεργ/νο Απενεργοποίηση της λειτουργίας Έξυπνη εξοικονόμηση ενέργειας.
	Ενεργ/νο Ενεργοποίηση της λειτουργίας Έξυπνη εξοικονόμηση ενέργειας για εξοικονόμηση ενέργειας ανάλογα με την τιμή που έχετε ορίσει στην κλίμακα έξυπνης εξοικονόμησης ενέργειας.
Λειτουργία Εικόνας	Επιλογή μιας προκαθορισμένης εικόνας ή προσαρμογή των επιλογών σε κάθε λειτουργία, ώστε η απόδοση της οθόνης να είναι η καλύτερη δυνατή. Μπορείτε επίσης να προσαρμόσετε προηγμένες επιλογές για κάθε λειτουργία. Οι διαθέσιμες προκαθορισμένες λειτουργίες εικόνας διαφέρουν ανάλογα με την οθόνη. Επιλογή
	Έντονη Αυξάνει την αντίθεση, τη φωτεινότητα και την οξύτητα για προβολή ζωντανών εικόνων.
	Κανονική Εμφανίζει τις εικόνες στα κανονικά επίπεδα αντίθεσης, φωτεινότητας και οξύτητας.
	APS Η λειτουργία εξοικονόμησης ενέργειας αλλάζει τις ρυθμίσεις της τηλεόρασης, ώστε να μειώσει την κατανάλωση ενέργειας.
	Σινεμά Ενισχύει την εικόνα του βίντεο και της δίνει μια κινηματογραφική αίσθηση για να απολαμβάνετε τις ταινίες σαν να βρίσκεστε στον κινηματογράφο.
	Αθλητισμός Βελτιστοποίηση της εικόνας για έντονη δράση υψηλής ποιότητας με εστίαση στα βασικά χρώματα, όπως το λευκό, το πράσινο του γρασιδιού ή το γαλάζιο του ουρανού.
	Παιχνίδια Ενισχύει την εικόνα για οθόνη με γρήγορες εναλλαγές γραφικών, όπως σε υπολογιστές ή παιχνίδια.
	Ειδικό1-2 Μενού από το οποίο ρυθμίζετε την ποιότητα της εικόνας, ώστε τόσο οι επαγγελματίες όσο και οι ερασιτέχνες να απολαμβάνουν την καλύτερη δυνατή προβολή. Το μενού αυτό διαθέτει πιστοποίηση ISF και προορίζεται για τους επαγγελματίες ρυθμίσεις της εικόνας. (Το λογότυπο ISF μπορεί να χρησιμοποιηθεί μόνο σε οθόνες με πιστοποίηση ISF.) ISFccc: Imaging Science Foundation Certified Calibration Control
	Αναλογία Οθόνης Αλλαγή του μεγέθους εικόνας για την προβολή εικόνων στο ιδανικό μέγεθος.

Ρύθμιση	Περιγραφή	
Οθόνη (Μόνο στη λειτουργία RGB-H/Y)	Προσαρμόζει τις επιλογές οθόνης του H/Y στη λειτουργία RGB.	
	Επιλογή	
	Ανάλυση	Επιλέγει την κατάλληλη ανάλυση. Ανατρέξτε στην ενότητα "Προσαρμογή επιλογών οθόνης στον H/Y".
	Αυτόμ. ρύθμ.	Ρυθμίζονται αυτόματα οι επιλογές Θέση , το Μέγεθος και Φάση της οθόνης. Κατά τη διάρκεια της ρύθμισης, ενδέχεται να μην είναι σταθερή η εμφανιζόμενη εικόνα για μερικά δευτερόλεπτα.
	Θέση/ Μέγεθος/ Φάση	Προσαρμόζει τις επιλογές όταν η εικόνα δεν είναι ευκρινής, ιδιαίτερα όταν οι χαρακτήρες τρεμοπαίζουν μετά την αυτόματη ρύθμιση.
Επαναφορά	Επαναφέρει τις επιλογές στις προεπιλεγμένες ρυθμίσεις τους.	

Επιλογές για τη Λειτουργία Εικόνας

Ρύθμιση	Περιγραφή
Φωτισμός	Προσαρμόζει τη φωτεινότητα της οθόνης, ελέγχοντας το φωτισμό της LCD. Αν μειώσετε το επίπεδο φωτεινότητας, η οθόνη σκοτεινιάζει και η κατανάλωση ενέργειας μειώνεται, χωρίς να χάνεται το σήμα της εικόνας.
Αντίθεση	Αυξάνει ή μειώνει τη διαβάθμιση του σήματος εικόνας. Όταν το φωτεινό τμήμα της εικόνας είναι κορεσμένο, μπορείτε να χρησιμοποιήσετε τη ρύθμιση Contrast (Αντίθεση) .
Φωτεινότητα	Προσαρμόζει το βασικό επίπεδο του σήματος στην εικόνα. Όταν το σκούρο τμήμα της εικόνας είναι κορεσμένο, μπορείτε να χρησιμοποιήσετε τη ρύθμιση Brightness (Φωτεινότητα) .
Οξύτητα	Προσαρμόζει το επίπεδο ευκρινείας στις άκρες μεταξύ των φωτεινών και των σκούρων περιοχών της εικόνας. Όσο χαμηλότερο είναι το επίπεδο, τόσο πιο απαλή είναι η εικόνα.
Χρώμα	Προσαρμόζει την ένταση σε όλες τις υποεπιλογές του Colors (Χρώματα).
Απόχρωση	Προσαρμόζει την ισορροπία μεταξύ των επιπέδων κόκκινου και πράσινου.
Θερ. χρώμ.	Επιλέξτε θερμό για να ενισχύσετε τα πιο θερμά χρώματα, όπως το κόκκινο, ή επιλέξτε ψυχρό για να ενισχύσετε τα πιο ψυχρά χρώματα, όπως το μπλε.
Προηγμένος έλεγχος	Μπορείτε να ρυθμίσετε την εικόνα για κάθε λειτουργία εικόνας ή να προσαρμόσετε τις ρυθμίσεις εικόνας σύμφωνα με τη συγκεκριμένα εικόνα. Πρώτα επιλέξτε την επιθυμητή λειτουργία εικόνας . * Αυτή η επιλογή δεν είναι διαθέσιμη αν η επιλογή λειτουργία εικόνας έχει οριστεί σε Έντονο .
Επιλογές εικόνας	Ορισμός πρόσθετης επιλογής εικόνας.
Επαναφ. εικόνας	Επαναφέρει τις επιλογές στις προεπιλεγμένες ρυθμίσεις τους.



ΣΗΜΕΙΩΣΗ

- Όταν επιλέγετε μια λειτουργία εικόνας, τα σχετικά μενού ορίζονται αυτόματα.
- Στη λειτουργία Έξυπνη Εξοικονόμηση Ενέργειας, η οθόνη ενδέχεται να εμφανίζει κορεσμό στη λευκή περιοχή μιας στατικής εικόνας.
- Αν η Εξοικονόμηση Ενέργειας έχει οριστεί ως Ελάχιστη, Μέσο ή Μέγιστη, η λειτουργία Έξυπνη Εξοικονόμηση Ενέργειας είναι απενεργοποιημένη.

Προηγμένος έλεγχος - Λειτουργία Εικόνας (Κανονική /APS/ Αθλητισμός/ Παιχνίδια)

Ρύθμιση	Περιγραφή
Δυναμική αντίθεση	Ρυθμίζει την αντίθεση στο ιδανικό επίπεδο ανάλογα με τη φωτεινότητα της εικόνας.
Δυναμικό χρώμα	Ρυθμίζει τα χρώματα ώστε το χρωματικό αποτέλεσμα της εικόνας να είναι πιο φυσικό.
Χρωματική κλίμακα	Επιλέγει το χρωματικό εύρος που μπορεί να αποδοθεί.
Χρώμα εμφάνισης	Ρυθμίζει ξεχωριστά το φάσμα των αποχρώσεων του δέρματος, ώστε να εφαρμοστεί το χρώμα δέρματος που έχει ορίσει ο χρήστης.
Χρώμα ουρανού	Το χρώμα του ουρανού μπορεί να ρυθμιστεί ξεχωριστά.
Χρώμα γρασιδιού	Το φάσμα των αποχρώσεων του πράσινου (λιβάδια, λόφοι κ.λπ.) μπορεί να ρυθμιστεί ξεχωριστά.
Gamma	Ορίζει την καμπύλη διαβάθμισης σύμφωνα με την έξοδο του σήματος εικόνας σε σχέση με το σήμα εισόδου.

Επιλογές λειτουργίας εικόνας - Λειτουργία Εικόνας (Σινεμά/ Ειδικό1/ Ειδικό2)

Ρύθμιση	Περιγραφή
Δυναμική αντίθεση	Adjusts the contrast to the optimal level according to the brightness of the image. (Function works in the following mode - HDMI-DTV)
Χρωματική κλίμακα	Επιλέγει το χρωματικό εύρος που μπορεί να αποδοθεί.
Βελτίωση εικόνας	Τα άκρα της εικόνας εμφανίζονται πιο καθαρά και διακριτά, χωρίς να επηρεάζεται η φυσικότητά τους.
Φίλτρο χρώματος	Φιλτράρει ένα συγκεκριμένο φάσμα χρωμάτων RGB, για να ρυθμίσει με λεπτομέρεια και ακρίβεια τον κορεσμό χρώματος και την απόχρωση.
Θερ. χρώμ.	Ρυθμίζει τον συνολικό τόνο της οθόνης, ανάλογα με τις προτιμήσεις του χρήστη. Στη λειτουργία Ειδικό μπορεί να γίνει λεπτομερής ρύθμιση με τη μέθοδο Gamma κ.λπ.
Σύστημα διαχείρισης χρωμάτων	Οι ειδικοί χρησιμοποιούν αυτό το σύστημα όταν ρυθμίζουν το χρώμα με ένα δοκιμαστικό μοτίβο. Μπορούν να επιλέξουν μεταξύ έξι χρωματικών περιοχών (Κόκκινο / Πράσινο / Μπλε / Γαλάζιο / Ματζέντα / Κίτρινο), χωρίς να επηρεάζονται τα υπόλοιπα χρώματα. Στις κανονικές εικόνες, οι χρωματικές αλλαγές λόγω των ρυθμίσεων μπορεί να μην είναι εμφανείς.

Προηγμένες επιλογές εικόνας

Ρύθμιση	Περιγραφή
Μείωση θορύβου	Μειώνει το θόρυβο της εικόνας στο βίντεο.
Μείωση θορύβου MPEG	Μειώνει το θόρυβο που προκαλεί η συμπίεση των ψηφιακών βίντεο.
Στάθμη μαύρου	Με βάση το βαθμό σκοτεινότητας (στάθμη μαύρου) της οθόνης, προσαρμόζει τη φωτεινότητα ή τη σκοτεινότητα της οθόνης, ώστε να ταιριάζει με τη στάθμη του μαύρου στην είσοδο εικόνας.
Real Cinema	Προσαρμόζει κατάλληλα την οθόνη όταν παρακολουθείτε ταινίες.
Motion Eye Care	Ρυθμίζει τη φωτεινότητα της οθόνης ώστε να μην σας θαμπώνει. (Ανάλογα με το μοντέλο)
TruMotion (Αποκλειστικά για το μοντέλο 65LS33A)	<p>Διορθώνει τις εικόνες ώστε να εμφανίζονται ομαλότερα οι ακολουθίες καρέ με κίνηση.</p> <ul style="list-style-type: none"> • Απενεργ/νο: Απενεργοποιήστε το TruMotion. • Ομαλή/ Απαλοιφή: De-Judder / De-Blur: η τιμή έχει οριστεί στο "Αυτόμ". • Χρήστης: De-Judder / De-Blur: η τιμή μπορεί να οριστεί με μη αυτόματο τρόπο. <ul style="list-style-type: none"> - De-Judder: Η λειτουργία αυτή ρυθμίζει το τρεμόπαιγμα της οθόνης. - De-Blur: Η λειτουργία αυτή ρυθμίζει και εξαλείφει το θάμπωμα της οθόνης.

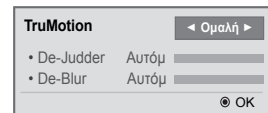

Ρυθμίσεις του μενού ΉΧΟΣ

- 1 Πατήστε **SETTINGS** για να μεταβείτε στα βασικά μενού.
- 2 Πατήστε τα κουμπιά πλοήγησης για να μεταβείτε στην επιλογή **ΉΧΟΣ** και πατήστε **OK**.
- 3 Πατήστε τα κουμπιά πλοήγησης για να μεταβείτε στη ρύθμιση ή την επιλογή που θέλετε και πατήστε **OK**.
- Για να επιστρέψετε στο προηγούμενο επίπεδο, πατήστε **BACK (ΠΙΣΩ)**.
- 4 Στο τέλος, πατήστε **EXIT (ΕΞΟΔΟΣ)**.
Αν θέλετε να επιστρέψετε στο προηγούμενο μενού, πατήστε **BACK (ΠΙΣΩ)**.

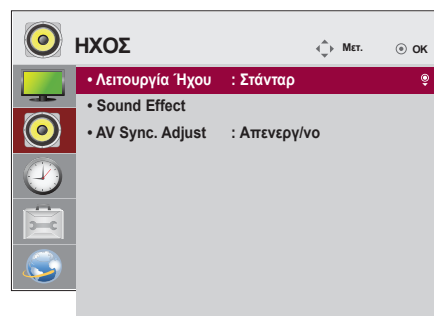

Οι διαθέσιμες επιλογές ήχου περιγράφονται παρακάτω:

Ρύθμιση	Περιγραφή
Λειτουργία Ήχου	Ενισχύει τον ήχο για προσαρμοσμένη εγκατάσταση της οθόνης. Επιλογή
	Στάνταρ Κατάλληλη για όλους τους τύπους βίντεο.
	Ειδήσεις / Μουσική / Σινεμά / Αθλητισμός / Παιχνίδι Ενισχύει τον ήχο ανάλογα με τις απαιτήσεις κάθε είδους.
	Sound Effect ο χρήστης μπορεί να επιλέξει διάφορα εφέ ήχου. - Η λειτουργία Εφέ ήχου είναι διαθέσιμη μόνο στη λειτουργία Κανονική από το μενού Λειτουργία Ήχου .
Sound Effect	Επιλογή
	Λειτουργία καθαρής φωνής II Ενισχύει την καθαρότητα της φωνής στην τηλεόραση.
	Εικονικό Surround Πρόκειται για μια τεχνολογία επεξεργασίας ήχου (ιδιοκτησία της LG), η οποία επιτρέπει την αναπαραγωγή ήχου παρόμοιου με τον ήχο Surround 5 καναλιών από δύο ηχεία. - Όταν το Λειτουργία καθαρής φωνής II είναι ρυθμισμένο στο Ενεργ/νο , δεν μπορείτε να επιλέξετε το Εικονικό Surround .
	Ισοσταθμιστής Ρυθμίζει την ένταση του ήχου στο επίπεδο που θέλετε, μέσω της επιλογής Ισοσταθμιστής.
	Ισορροπία Ρυθμίζει την ισορροπία ήχου αριστερά/δεξιά.
	Επαναφορά Από το μενού Εφέ ήχου, γίνεται προετοιμασία του εφέ που έχετε εφαρμόσει.
AV Sync.	Συγχρονίζει απευθείας την εικόνα και τον ήχο όταν υπάρχει απόκλιση ανάμεσά τους. Αν για τη ρύθμιση AV Sync. επιλέξετε Ενεργ/νο, μπορείτε να ρυθμίσετε τον ήχο που εκπέμπεται στην εικόνα της οθόνης. • Ηχεία: Ρυθμίζει το συγχρονισμό του ήχου από τα ηχεία. Το κουμπί "-" αυξάνει την ταχύτητα εξόδου του ήχου, ενώ το κουμπί "+" μειώνει την ταχύτητα εξόδου σε σχέση με την προεπιλεγμένη τιμή. • Bypass: Ο ήχος μιας εξωτερικής συσκευής, χωρίς καθυστέρηση. Ο ήχος μπορεί να ακούγεται πριν από την εικόνα, καθώς η επεξεργασία της εικόνας στην οθόνη διαρκεί ώρα.



ΣΗΜΕΙΩΣΗ

- Ορισμένα μοντέλα ενδέχεται να μην διαθέτουν ενσωματωμένα ηχεία. Σε αυτή την περίπτωση, πρέπει να συνδέσετε εξωτερικά ηχεία για την ακρόαση ήχου.

Ρυθμίσεις του μενού ΩΡΑ

- 1 Πατήστε **SETTINGS** για να μεταβείτε στα βασικά μενού.
- 2 Πατήστε τα κουμπιά πλοήγησης για να μεταβείτε στην επιλογή **ΩΡΑ** και πατήστε **OK**.
- 3 Πατήστε τα κουμπιά πλοήγησης για να μεταβείτε στη ρύθμιση ή την επιλογή που θέλετε και πατήστε **OK**.
- Για να επιστρέψετε στο προηγούμενο επίπεδο, πατήστε **BACK (ΠΙΣΩ)**.
- 4 Στο τέλος, πατήστε **EXIT (ΕΞΟΔΟΣ)**.
Αν θέλετε να επιστρέψετε στο προηγούμενο μενού, πατήστε **BACK (ΠΙΣΩ)**.

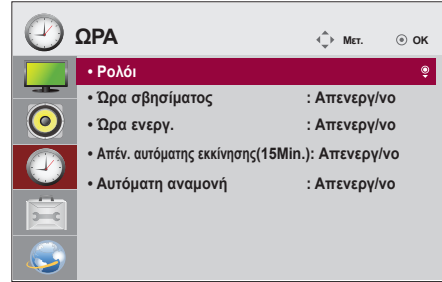

Οι διαθέσιμες ρυθμίσεις ώρας περιγράφονται παρακάτω:

Ρύθμιση	Περιγραφή
Ρολόι	Ρυθμίζει τη λειτουργία ώρας.
Ωρα σβησίματος/ Ωρα ενεργ.	Ρυθμίζει την ώρα ενεργοποίησης ή απενεργοποίησης της οθόνης.
Απέν. αυτόματης εκκίνησης	Αν είναι ενεργοποιημένη η επιλογή Auto-off (Αυτόματη απενεργοποίηση) και δεν υπάρχει σήμα εισόδου, η οθόνη απενεργοποιείται αυτόματα μετά από 15 λεπτά.
Αυτόματη αναμονή	Όταν δεν χρησιμοποιείτε την οθόνη για μεγάλο χρονικό διάστημα, μεταβαίνει αυτόματα σε κατάσταση αναμονής.

! ΣΗΜΕΙΩΣΗ

- Η ώρα σβησίματος/ενεργοποίησης μπορεί να αποθηκευτεί για έως και επτά χρονοδιαγράμματα. Η οθόνη ενεργοποιείται ή απενεργοποιείται την προκαθορισμένη χρονική στιγμή που αναφέρεται στη λίστα προγραμματισμού. Εάν στη λίστα προγραμματισμού υπάρχουν αποθηκευμένες διάφορες προκαθορισμένες χρονικές στιγμές, η ενέργεια θα πραγματοποιηθεί όποια από τις στιγμές αυτές είναι πλησιέστερη στην τρέχουσα ώρα.
- Όταν ρυθμίσετε την ώρα ενεργοποίησης ή απενεργοποίησης, αυτές οι λειτουργίες πραγματοποιούνται καθημερινά στον προκαθορισμένο χρόνο.
- Όταν οι προγραμματισμένοι χρόνοι ενεργοποίησης και απενεργοποίησης συμπίπτουν, προτεραιότητα έχει ο χρόνος απενεργοποίησης σε περίπτωση ενεργοποίησης της συσκευής και αντιστρόφως σε περίπτωση απενεργοποίησης της συσκευής.

Ρυθμίσεις μενού ΕΠΙΛΟΓΗ

- 1 Πατήστε **SETTINGS** για να μεταβείτε στα βασικά μενού.
- 2 Πατήστε τα κουμπιά πλοήγησης για να μεταβείτε στην επιλογή **ΟΡΤΙΟΝ (ΕΠΙΛΟΓΗ)** και πατήστε **OK**.
- 3 Πατήστε τα κουμπιά πλοήγησης για να μεταβείτε στη ρύθμιση ή την επιλογή που θέλετε και πατήστε **OK**.
- Για να επιστρέψετε στο προηγούμενο επίπεδο, πατήστε **BACK (ΠΙΣΩ)**.
- 4 Όταν ολοκληρώσετε τη διαδικασία, πατήστε το κουμπί **EXIT (ΕΞΟΔΟΣ)**.
Για να επιστρέψετε στο προηγούμενο μενού, πατήστε το κουμπί **EXIT (ΕΞΟΔΟΣ)**.

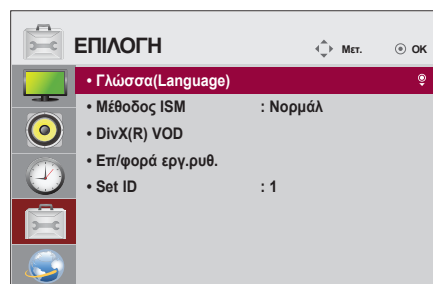

Οι διαθέσιμες ρυθμίσεις επιλογών περιγράφονται παρακάτω:

Ρύθμιση	Περιγραφή
Γλώσσα (Language)	Επιλέγει γλώσσα για το κείμενο της οθόνης
Μέθοδος ISM	Αυτή η λειτουργία αφαιρεί την αποτύπωση ειδώλου, η οποία οφείλεται στην παρατεταμένη προβολή στατικών εικόνων. Επιλογή Νορμάλ Ελαχιστοποιεί την αποτύπωση ειδώλου, με σταδιακή μείωση της φωτεινότητας όταν προβάλλονται στατικές εικόνες και με αύξηση της φωτεινότητας όταν προβάλλονται κινούμενες εικόνες. Πλύσιμο χρώματος Αφαιρεί την αποτύπωση ειδώλου μετακινώντας το κάθε pixel σε συγκεκριμένο σχέδιο στην οθόνη για μια καθορισμένη χρονική περίοδο. Χρησιμοποιήστε αυτή τη λειτουργία για να αφαιρέσετε την προσωρινή αποτύπωση ειδώλου.
DviX® VOD	Καταχωρεί ή παρακάμπτει το DivX. Ελέγχει τον κωδικό καταχώρησης DivX, για να παίξετε βίντεο που έχουν προστασία DivX. Πραγματοποιήστε την καταχώρηση στη διεύθυνση http://vod.divx.com . Χρησιμοποιεί κωδικό καταχώρησης για την ενοικίαση ή την αγορά ταινιών στη διεύθυνση www.divx.com/vod . * Αν χρησιμοποιείτε τον κωδικό καταχώρησης DivX άλλης συσκευής, δεν μπορείτε να παίξετε αρχεία DivX που έχετε νοικιάσει/αγοράσει. Χρησιμοποιήστε τον κωδικό καταχώρησης DivX που έχει εκχωρηθεί στη συσκευή. Τα αρχεία που δεν έχουν μετατραπεί σύμφωνα με το πρότυπο κωδικοποίησης DivX ίσως να μην παίζουν ή ίσως να δείχνουν λάθος εικόνα και ήχο.
Επι/φορά εργ.ρυθ.	Διαγράφει όλες τις προαιρετικές ρυθμίσεις και επιστρέφει στην αρχική προεπιλεγμένη κατάσταση.
Set ID	Αν υπάρχουν πολλές συνδεδεμένες συσκευές προβολής, μπορείτε να αντιστοιχίσετε ένα μοναδικό αναγνωριστικό Set ID (αντιστοίχιση ονόματος) σε κάθε συσκευή. Επιλέξτε τον αριθμό (1 έως 255) με το κουμπί και κλείστε τη λειτουργία. Με το καθορισμένο Set ID ελέγχετε μεμονωμένα κάθε συσκευή με το Product Control Program (Πρόγραμμα ελέγχου συσκευής).

Ρυθμίσεις του μενού ΔΙΚΤΥΟ

- 1 Πατήστε **SETTINGS** για να μεταβείτε στα βασικά μενού.
- 2 Πατήστε τα κουμπιά πλοήγησης για να μεταβείτε στην επιλογή **NETWORK (ΔΙΚΤΥΟ)** και πατήστε **OK**.
- 3 Πατήστε τα κουμπιά πλοήγησης για να μεταβείτε στη ρύθμιση ή την επιλογή που θέλετε και πατήστε **OK**.
- Για να επιστρέψετε στο προηγούμενο επίπεδο, πατήστε **BACK (ΠΙΣΩ)**.
- 4 Όταν ολοκληρώσετε τη διαδικασία, πατήστε το κουμπί **EXIT (ΕΞΟΔΟΣ)**.
Για να επιστρέψετε στο προηγούμενο μενού, πατήστε το κουμπί **BACK (ΠΙΣΩ)**.

Οι διαθέσιμες ρυθμίσεις επιλογών περιγράφονται παρακάτω:

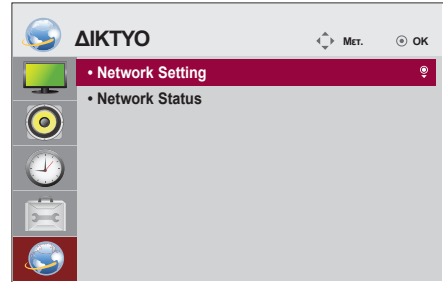

Ρύθμιση	Περιγραφή
Network Setting	Διαμόρφωση των ρυθμίσεων δικτύου.
Κατάσταση δικτύου	Εμφανίζεται η κατάσταση του δικτύου.

ΑΝΤΙΜΕΤΩΠΙΣΗ ΠΡΟΒΛΗΜΑΤΩΝ

Δεν υπάρχει εικόνα

Πρόβλημα	Λύση
Έχετε συνδέσει το καλώδιο τροφοδοσίας της συσκευής;	<ul style="list-style-type: none"> Ελέγξτε αν το καλώδιο τροφοδοσίας είναι σωστά συνδεδεμένο στην πρίζα.
Εμφανίζεται το μήνυμα "Out of range" (Εκτός εμβέλειας);	<ul style="list-style-type: none"> Το σήμα από τον υπολογιστή (κάρτα γραφικών) είναι εκτός των ορίων της κατακόρυφης ή της οριζόντιας συχνότητας της συσκευής. Αν θέλετε να ρυθμίσετε το εύρος συχνοτήτων, ανατρέξτε στην ενότητα "Προδιαγραφές" του εγχειριδίου.
Εμφανίζεται το μήνυμα "Check signal cable" (Ελέγξτε το καλώδιο σήματος);	<ul style="list-style-type: none"> Το καλώδιο σήματος που συνδέει υπολογιστή και οθόνη δεν είναι συνδεδεμένο. Ελέγξτε το καλώδιο σήματος. Πατήστε το κουμπί μενού INPUT (ΕΙΣΟΔΟΣ) στο τηλεχειριστήριο για να ελέγξετε το σήμα εισόδου.

Όταν η συσκευή είναι συνδεδεμένη, εμφανίζεται το μήνυμα "Unknown Product" (Άγνωστη συσκευή).

Πρόβλημα	Λύση
Εγκαταστήσατε το πρόγραμμα οδήγησης;	<ul style="list-style-type: none"> Για να δείτε αν υποστηρίζεται η λειτουργία plug&play, ανατρέξτε στο εγχειρίδιο χρήσης της κάρτας γραφικών.

Η εικόνα της οθόνης δεν είναι κανονική.

Πρόβλημα	Λύση
Είναι λανθασμένη η θέση της οθόνης;	<ul style="list-style-type: none"> Αναλογικό σήμα D-Sub - Πατήστε το κουμπί "AUTO" (Αυτόματο) στο τηλεχειριστήριο για να επιλεγεί αυτόματα η ιδανική κατάσταση οθόνης που ταιριάζει στην τρέχουσα λειτουργία. Αν η ρύθμιση δεν είναι ικανοποιητική, στο μενού OSD επιλέξτε [EIKONA] - [Οθόνη] - [Θέση]. Ελέγξτε αν η συσκευή υποστηρίζει την ανάλυση και τη συχνότητα της κάρτας γραφικών. Αν η συχνότητα είναι εκτός ορίων, επιλέξτε την προτεινόμενη ανάλυση από το μενού ρυθμίσεων "Display" (Οθόνη) στον πίνακα ελέγχου.
Εμφανίζονται λεπτές γραμμές στο φόντο της οθόνης;	<ul style="list-style-type: none"> Αναλογικό σήμα D-Sub - Πατήστε το κουμπί "AUTO" (Αυτόματο) στο τηλεχειριστήριο για να επιλεγεί αυτόματα η ιδανική κατάσταση οθόνης που ταιριάζει στην τρέχουσα λειτουργία. Αν η ρύθμιση δεν είναι ικανοποιητική, στο μενού OSD επιλέξτε [EIKONA] - [Οθόνη] - [Μέγεθος].
Εμφανίζεται οριζόντιος θόρυβος ή οι χαρακτήρες φαίνονται θολοί.	<ul style="list-style-type: none"> Αναλογικό σήμα D-Sub - Πατήστε το κουμπί "AUTO" (Αυτόματο) στο τηλεχειριστήριο για να επιλεγεί αυτόματα η ιδανική κατάσταση οθόνης που ταιριάζει στην τρέχουσα λειτουργία. Αν η ρύθμιση δεν είναι ικανοποιητική, στο μενού OSD επιλέξτε [EIKONA] - [Οθόνη] - [Φάση].
Η εικόνα της οθόνης δεν εμφανίζεται κανονικά.	<ul style="list-style-type: none"> Δεν έχει συνδεθεί το σωστό σήμα εισόδου στη θύρα σήματος. Συνδέστε το καλώδιο σήματος που αντιστοιχεί στο σήμα εισόδου πηγής.

Εμφανίζεται το είδωλο της εικόνας στην οθόνη.

Πρόβλημα	Λύση
Το είδωλο της εικόνας εμφανίζεται μόλις απενεργοποιηθεί η συσκευή.	<ul style="list-style-type: none"> • Αν στην οθόνη προβάλλεται μια στατική εικόνα για μεγάλο χρονικό διάστημα, ενδέχεται να "καούν" γρήγορα τα pixel. Χρησιμοποιήστε τη λειτουργία προφύλαξης οθόνης. • Όταν στην οθόνη προβάλλεται μια σκοτεινή εικόνα μετά από μια εικόνα υψηλής αντίθεσης (ασπρόμαυρη ή γκρι), ενδέχεται να προκληθεί αποτύπωση ειδώλου. Αυτό είναι φυσιολογικό για την οθόνη LCD.

Ο ήχος δεν ακούγεται.

Πρόβλημα	Λύση
Δεν ακούγεται ήχος;	<ul style="list-style-type: none"> • Ελέγξτε αν το καλώδιο ήχου είναι σωστά συνδεδεμένο. • Ρυθμίστε το επίπεδο έντασης του ήχου. • Ελέγξτε αν ο ήχος έχει ρυθμιστεί σωστά.
Ο ήχος είναι υπόκωφος.	<ul style="list-style-type: none"> • Επιλέξτε την κατάλληλη ισοστάθμιση ήχου.
Ο ήχος είναι πολύ χαμηλός.	<ul style="list-style-type: none"> • Ρυθμίστε το επίπεδο έντασης του ήχου.

Το χρώμα της οθόνης δεν είναι κανονικό.

Πρόβλημα	Λύση
Η ανάλυση χρωμάτων της οθόνης είναι πολύ μικρή (16 χρώματα).	<ul style="list-style-type: none"> • Ορίστε τον αριθμό χρωμάτων σε πάνω από 24 bit (πραγματικό χρώμα). Στα Windows, επιλέξτε Πίνακας ελέγχου - Οθόνη - Ρυθμίσεις - Πίνακας χρωμάτων.
Το χρώμα της οθόνης είναι ασταθές ή η εικόνα της οθόνης είναι ασπρόμαυρη.	<ul style="list-style-type: none"> • Ελέγξτε την κατάσταση σύνδεσης του καλωδίου σήματος. Διαφορετικά, τοποθετήστε ξανά την κάρτα γραφικών του υπολογιστή.
Εμφανίζονται μαύρες κουκκίδες στην οθόνη;	<ul style="list-style-type: none"> • Κάποια pixel (κόκκινου, πράσινου, λευκού ή μαύρου χρώματος) ενδέχεται να εμφανίζονται στην οθόνη, φαινόμενο που οφείλεται στα ιδιαίτερα χαρακτηριστικά της οθόνης LCD. Δεν πρόκειται για δυσλειτουργία της οθόνης LCD.

Η διαδικασία δεν λειτουργεί κανονικά.



Πρόβλημα	Λύση
Η τροφοδοσία διακόπηκε ξαφνικά.	<ul style="list-style-type: none"> • Έχει οριστεί Ωρα σβήσιματος; • Ελέγξτε τις ρυθμίσεις τροφοδοσίας. Η τροφοδοσία διακόπηκε.

ΠΡΟΔΙΑΓΡΑΦΕΣ

32LS33A

Οθόνη LCD	Τύπος οθόνης	Ευρεία 801,31 mm TFT (Thin Film Transistor) Οθόνη LCD (Οθόνη υγρών κρυστάλλων). Visible diagonal size : 801,31 mm
	Βήμα pixel	0,36375 mm (Οριζόντια) x 0,36375 mm (Κάθετα)
Σήμα εικόνας	Μέγιστη ανάλυση	1920 x 1080 @ 60 Hz - Μπορεί να μην υποστηρίζεται ανάλογα με το λειτουργικό σύστημα ή τον τύπο κάρτας γραφικών.
	Συνιστώμενη ανάλυση	1920 x 1080 @ 60 Hz - Μπορεί να μην υποστηρίζεται ανάλογα με το λειτουργικό σύστημα ή τον τύπο κάρτας γραφικών.
	Οριζόντια συχνότητα	RGB : 30 kHz έως 83 kHz HDMI : 30 έως 83 kHz
	Κατακόρυφη συχνότητα	RGB : 50 Hz έως 75 Hz HDMI : 56 Hz έως 60 Hz
	Τύπος συγχρονισμού	Ξεχωριστός συγχρονισμός, Ψηφιακός
Υποδοχή εισόδου		Τύπος D-Sub 15 ακίδων, HDMI, Audio, Speaker, IR, USB, RS-232C IN/OUT, LAN
Ισχύς	Ονομαστική τάση	100-240 V ~ 50/60 Hz 1,3 A
	Κατανάλωση ενέργειας	Σε λειτουργία: 45 W (Τυπ.) Αναστολή λειτουργίας (RGB): ≤ 0,5 W Αναστολή λειτουργίας (HDMI) : ≤ 0,7 W Εκτός λειτουργίας: ≤ 0,5 W
Συνθήκες περιβάλλοντος	Θερμοκρασία λειτουργίας	0 °C έως 40 °C
	Υγρασία λειτουργίας	10 % έως 80 %
	Θερμοκρασία αποθήκευσης	-20 °C έως 60 °C
	Υγρασία αποθήκευσης	5 % έως 95 %

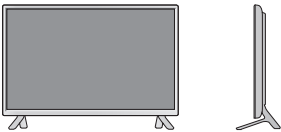
Οι αναφερόμενες προδιαγραφές του προϊόντος ενδέχεται να αλλάξουν χωρίς προειδοποίηση, σε περίπτωση αναβάθμισης των λειτουργιών του προϊόντος.

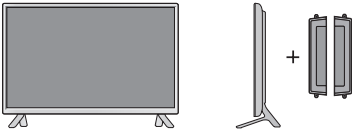
Διαστάσεις (πλάτος x ύψος x βάθος) / Βάρος	
	730,9 mm x 430,1 mm x 55,5 mm / 5,6 kg
	
	730,9 mm x 480,2 mm x 207 mm / 5,8 kg
	
730,9 mm x 430,1 mm x 105,1 mm / 6,4 kg	
	
730,9 mm x 480,2 mm x 207 mm / 6,6 kg	

*** Μόνο για μοντέλα που υποστηρίζουν ηχεία**

Ήχος	Έξοδος ήχου RMS	10 W + 10 W (R + L)
	Ευαισθησία εισόδου	0,7 Vrms
	Αντίσταση ηχείων	8 Ω



Οι αναφερόμενες προδιαγραφές του προϊόντος ενδέχεται να αλλάξουν χωρίς προειδοποίηση, σε περίπτωση αναβάθμισης των λειτουργιών του προϊόντος.

42LS33A

42LS35A

Οθόνη LCD	Τύπος οθόνης	Ευρεία 1064,67 mm TFT (Thin Film Transistor) Οθόνη LCD (Οθόνη υγρών κρυστάλλων). Visible diagonal size : 1064,67 mm
	Βήμα pixel	0,4833 mm (Οριζόντια) x 0,4833 mm (Κάθετα)
Σήμα εικόνας	Μέγιστη ανάλυση	1920 x 1080 @ 60 Hz - Μπορεί να μην υποστηρίζεται ανάλογα με το λειτουργικό σύστημα ή τον τύπο κάρτας γραφικών.
	Συνιστώμενη ανάλυση	1920 x 1080 @ 60 Hz - Μπορεί να μην υποστηρίζεται ανάλογα με το λειτουργικό σύστημα ή τον τύπο κάρτας γραφικών.
	Οριζόντια συχνότητα	RGB : 30 kHz έως 83 kHz HDMI : 30 έως 83 kHz
	Κατακόρυφη συχνότητα	RGB : 50 Hz έως 75 Hz HDMI : 56 Hz έως 60 Hz
	Τύπος συγχρονισμού	Ξεχωριστός συγχρονισμός, Ψηφιακός
Υποδοχή εισόδου		Τύπος D-Sub 15 ακίδων, HDMI, Audio, Speaker, IR, USB, RS-232C IN/OUT, LAN
Ισχύς		
42LS33A	Ονομαστική τάση	100-240 V ~ 50/60 Hz 1,2 A
	Κατανάλωση ενέργειας	Σε λειτουργία: 70 W (Τυπ.) Αναστολή λειτουργίας (RGB): ≤ 0,5 W Αναστολή λειτουργίας (HDMI) : ≤ 0,7 W Εκτός λειτουργίας: ≤ 0,5 W
42LS35A	Ονομαστική τάση	100-240 V ~ 50/60 Hz 1,2 A
	Κατανάλωση ενέργειας	Σε λειτουργία: 75 W (Τυπ.) Αναστολή λειτουργίας (RGB): ≤ 0,5 W Αναστολή λειτουργίας (HDMI) : ≤ 0,7 W Εκτός λειτουργίας: ≤ 0,5 W
Συνθήκες περιβάλλοντος	Θερμοκρασία λειτουργίας	0 °C έως 40 °C
	Υγρασία λειτουργίας	10 % έως 80 %
	Θερμοκρασία αποθήκευσης	-20 °C έως 60 °C
	Υγρασία αποθήκευσης	5 % έως 95 %

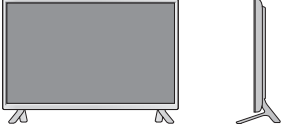
Οι αναφερόμενες προδιαγραφές του προϊόντος ενδέχεται να αλλάξουν χωρίς προειδοποίηση, σε περίπτωση αναβάθμισης των λειτουργιών του προϊόντος.

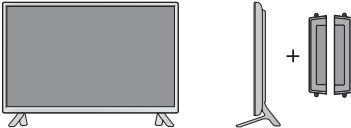
Διαστάσεις (πλάτος x ύψος x βάθος) / Βάρος		
	959,5 mm x 559 mm x 55,5 mm / 9,1 kg	
		
	959,5 mm x 610,8 mm x 218 mm / 9,3 kg	
		
	959,5 mm x 559 mm x 91 mm / 9,9 kg	
		
	959,5 mm x 610,8 mm x 218 mm / 10,1 kg	

*** Μόνο για μοντέλα που υποστηρίζουν ηχεία**

Ήχος	Έξοδος ήχου RMS	10 W + 10 W (R + L)
	Ευαισθησία εισόδου	0,7 Vrms
	Αντίσταση ηχείων	8 Ω



Οι αναφερόμενες προδιαγραφές του προϊόντος ενδέχεται να αλλάξουν χωρίς προειδοποίηση, σε περίπτωση αναβάθμισης των λειτουργιών του προϊόντος.

47LS33A

47LS35A

Οθόνη LCD	Τύπος οθόνης	Ευρεία 1192,78 mm TFT (Thin Film Transistor) Οθόνη LCD (Οθόνη υγρών κρυστάλλων). Visible diagonal size : 1192,78 mm
	Βήμα pixel	0,5415 mm (Οριζόντια) x 0,5415 mm (Κάθετα)
Σήμα εικόνας	Μέγιστη ανάλυση	1920 x 1080 @ 60 Hz - Μπορεί να μην υποστηρίζεται ανάλογα με το λειτουργικό σύστημα ή τον τύπο κάρτας γραφικών.
	Συνιστώμενη ανάλυση	1920 x 1080 @ 60 Hz - Μπορεί να μην υποστηρίζεται ανάλογα με το λειτουργικό σύστημα ή τον τύπο κάρτας γραφικών.
	Οριζόντια συχνότητα	RGB : 30 kHz έως 83 kHz HDMI : 30 έως 83 kHz
	Κατακόρυφη συχνότητα	RGB : 50 Hz έως 75 Hz HDMI : 56 Hz έως 60 Hz
	Τύπος συγχρονισμού	Ξεχωριστός συγχρονισμός, Ψηφιακός
Υποδοχή εισόδου		Τύπος D-Sub 15 ακίδων, HDMI, Audio, Speaker, IR, USB, RS-232C IN/OUT, LAN
Ισχύς		
47LS33A	Ονομαστική τάση	100-240 V ~ 50/60 Hz 1,3 A
	Κατανάλωση ενέργειας	Σε λειτουργία : 73 W (Τυπ.) Αναστολή λειτουργίας (RGB) : ≤ 0,5 W Αναστολή λειτουργίας (HDMI) : ≤ 0,7 W Εκτός λειτουργίας : ≤ 0,5 W
47LS35A	Ονομαστική τάση	100-240 V ~ 50/60 Hz 1,3 A
	Κατανάλωση ενέργειας	Σε λειτουργία : 80 W (Τυπ.) Αναστολή λειτουργίας (RGB) : ≤ 0,5 W Αναστολή λειτουργίας (HDMI) : ≤ 0,7 W Εκτός λειτουργίας : ≤ 0,5 W
Συνθήκες περιβάλλοντος	Θερμοκρασία λειτουργίας	0 °C έως 40 °C
	Υγρασία λειτουργίας	10 % έως 80 %
	Θερμοκρασία αποθήκευσης	-20 °C έως 60 °C
	Υγρασία αποθήκευσης	5 % έως 95 %

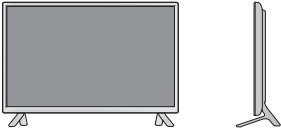
Οι αναφερόμενες προδιαγραφές του προϊόντος ενδέχεται να αλλάξουν χωρίς προειδοποίηση, σε περίπτωση αναβάθμισης των λειτουργιών του προϊόντος.

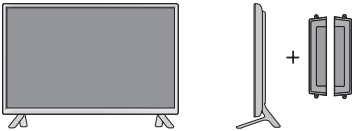
Διαστάσεις (πλάτος x ύψος x βάθος) / Βάρος	
	1071 mm x 621,6 mm x 55,8 mm / 12,2 kg
	
	1071 mm x 675,1 mm x 247 mm / 12,5 kg
	
1071 mm x 621,6 mm x 90,4 mm / 13,0 kg	
	
1071 mm x 675,1 mm x 247 mm / 13,3 kg	

*** Μόνο για μοντέλα που υποστηρίζουν ηχεία**

Ήχος	Έξοδος ήχου RMS	10 W + 10 W (R + L)
	Ευαισθησία εισόδου	0,7 Vrms
	Αντίσταση ηχείων	8 Ω



Οι αναφερόμενες προδιαγραφές του προϊόντος ενδέχεται να αλλάξουν χωρίς προειδοποίηση, σε περίπτωση αναβάθμισης των λειτουργιών του προϊόντος.

55LS33A

55LS35A

Οθόνη LCD	Τύπος οθόνης	Ευρεία 1387,80 mm TFT (Thin Film Transistor) Οθόνη LCD (Οθόνη υγρών κρυστάλλων). Visible diagonal size : 1387,80 mm
	Βήμα pixel	0,630 mm (Οριζόντια) x 0,630 mm (Κάθετα)
Σήμα εικόνας	Μέγιστη ανάλυση	1920 x 1080 @ 60 Hz - Μπορεί να μην υποστηρίζεται ανάλογα με το λειτουργικό σύστημα ή τον τύπο κάρτας γραφικών.
	Συνιστώμενη ανάλυση	1920 x 1080 @ 60 Hz - Μπορεί να μην υποστηρίζεται ανάλογα με το λειτουργικό σύστημα ή τον τύπο κάρτας γραφικών.
	Οριζόντια συχνότητα	RGB : 30 kHz έως 83 kHz HDMI : 30 έως 83 kHz
	Κατακόρυφη συχνότητα	RGB : 50 Hz έως 75 Hz HDMI : 56 Hz έως 60 Hz
	Τύπος συγχρονισμού	Ξεχωριστός συγχρονισμός, Ψηφιακός
Υποδοχή εισόδου		Τύπος D-Sub 15 ακίδων, HDMI, Audio, Speaker, IR, USB, RS-232C IN/OUT, LAN
Ισχύς		
55LS33A	Ονομαστική τάση	100-240 V ~ 50/60 Hz 1,5 A
	Κατανάλωση ενέργειας	Σε λειτουργία: 92 W (Τυπ.) Αναστολή λειτουργίας (RGB): ≤ 0,5 W Αναστολή λειτουργίας (HDMI) : ≤ 0,7 W Εκτός λειτουργίας: ≤ 0,5 W
55LS35A	Ονομαστική τάση	100-240 V ~ 50/60 Hz 1,5 A
	Κατανάλωση ενέργειας	Σε λειτουργία: 95 W (Τυπ.) Αναστολή λειτουργίας (RGB): ≤ 0,5 W Αναστολή λειτουργίας (HDMI) : ≤ 0,7 W Εκτός λειτουργίας: ≤ 0,5 W
Συνθήκες περιβάλλοντος	Θερμοκρασία λειτουργίας	0 °C έως 40 °C
	Υγρασία λειτουργίας	10 % έως 80 %
	Θερμοκρασία αποθήκευσης	-20 °C έως 60 °C
	Υγρασία αποθήκευσης	5 % έως 95 %

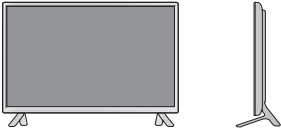
Οι αναφερόμενες προδιαγραφές του προϊόντος ενδέχεται να αλλάξουν χωρίς προειδοποίηση, σε περίπτωση αναβάθμισης των λειτουργιών του προϊόντος.

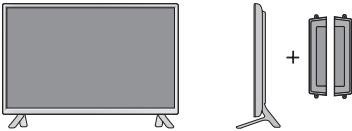
Διαστάσεις (πλάτος x ύψος x βάθος) / Βάρος		
	1240,9 mm x 717,2 mm x 56,8 mm / 17,8 kg	
		
	1240,9 mm x 770,8 mm x 247 mm / 18,1 kg	
		
1240,9 mm x 717,2 mm x 91,4 mm / 18,6 kg		
		
1240,9 mm x 770,8 mm x 247 mm / 18,9 kg		

*** Μόνο για μοντέλα που υποστηρίζουν ηχεία**



Ήχος	Έξοδος ήχου RMS	10 W + 10 W (R + L)
	Ευαισθησία εισόδου	0,7 Vrms
	Αντίσταση ηχείων	8 Ω

Οι αναφερόμενες προδιαγραφές του προϊόντος ενδέχεται να αλλάξουν χωρίς προειδοποίηση, σε περίπτωση αναβάθμισης των λειτουργιών του προϊόντος.

65LS33A

Οθόνη LCD	Τύπος οθόνης	Ευρεία 1639,06 mm TFT (Thin Film Transistor) Οθόνη LCD (Οθόνη υγρών κρυστάλλων). Visible diagonal size : 1639,06 mm
	Βήμα pixel	0,744 mm (Οριζόντια) x 0,744 mm (Κάθετα)
Σήμα εικόνας	Μέγιστη ανάλυση	1920 x 1080 @ 60 Hz - Μπορεί να μην υποστηρίζεται ανάλογα με το λειτουργικό σύστημα ή τον τύπο κάρτας γραφικών.
	Συνιστώμενη ανάλυση	1920 x 1080 @ 60 Hz - Μπορεί να μην υποστηρίζεται ανάλογα με το λειτουργικό σύστημα ή τον τύπο κάρτας γραφικών.
	Οριζόντια συχνότητα	RGB : 30 kHz έως 83 kHz HDMI : 30 έως 83 kHz
	Κατακόρυφη συχνότητα	RGB : 50 Hz έως 75 Hz HDMI : 56 Hz έως 60 Hz
	Τύπος συγχρονισμού	Ξεχωριστός συγχρονισμός, Ψηφιακός
Υποδοχή εισόδου		Τύπος D-Sub 15 ακίδων, HDMI, Audio, Speaker, IR, USB, RS-232C IN/OUT, LAN
Ισχύς	Ονομαστική τάση	100-240 V ~ 50/60 Hz 2,0 A
	Κατανάλωση ενέργειας	Σε λειτουργία: 145 W (Τυπ.) Αναστολή λειτουργίας (RGB): ≤ 0,5 W Αναστολή λειτουργίας (HDMI) : ≤ 0,7 W Εκτός λειτουργίας: ≤ 0,5 W
Συνθήκες περιβάλλοντος	Θερμοκρασία λειτουργίας	0 °C έως 40 °C
	Υγρασία λειτουργίας	10 % έως 80 %
	Θερμοκρασία αποθήκευσης	-20 °C έως 60 °C
	Υγρασία αποθήκευσης	5 % έως 95 %

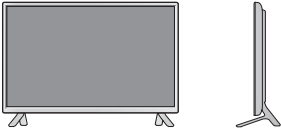
Οι αναφερόμενες προδιαγραφές του προϊόντος ενδέχεται να αλλάξουν χωρίς προειδοποίηση, σε περίπτωση αναβάθμισης των λειτουργιών του προϊόντος.

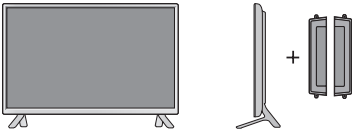
Διαστάσεις (πλάτος x ύψος x βάθος) / Βάρος	
	1461,6 mm x 843 mm x 57,6 mm / 30,9 kg
	
	1461,6 mm x 900,6 mm x 313 mm / 32,3 kg
	
1461,6 mm x 843 mm x 92,6 mm / 31,7 kg	
	
1461,6 mm x 900,6 mm x 313 mm / 33,1 kg	

*** Μόνο για μοντέλα που υποστηρίζουν ηχεία**

Ήχος	Έξοδος ήχου RMS	10 W + 10 W (R + L)
	Ευαισθησία εισόδου	0,7 Vrms
	Αντίσταση ηχείων	8 Ω

Οι αναφερόμενες προδιαγραφές του προϊόντος ενδέχεται να αλλάξουν χωρίς προειδοποίηση, σε περίπτωση αναβάθμισης των λειτουργιών του προϊόντος.

Διαστάσεις

Οι εικόνες που περιέχονται στο παρόν εγχειρίδιο ενδέχεται να διαφέρουν από το πραγματικό προϊόν και τα εξαρτήματα. Σχετικά με το μέγεθος των βιδών, δείτε την ενότητα "Επιτοίχια τοποθέτηση".

(Μονάδα: mm)

32LS33A

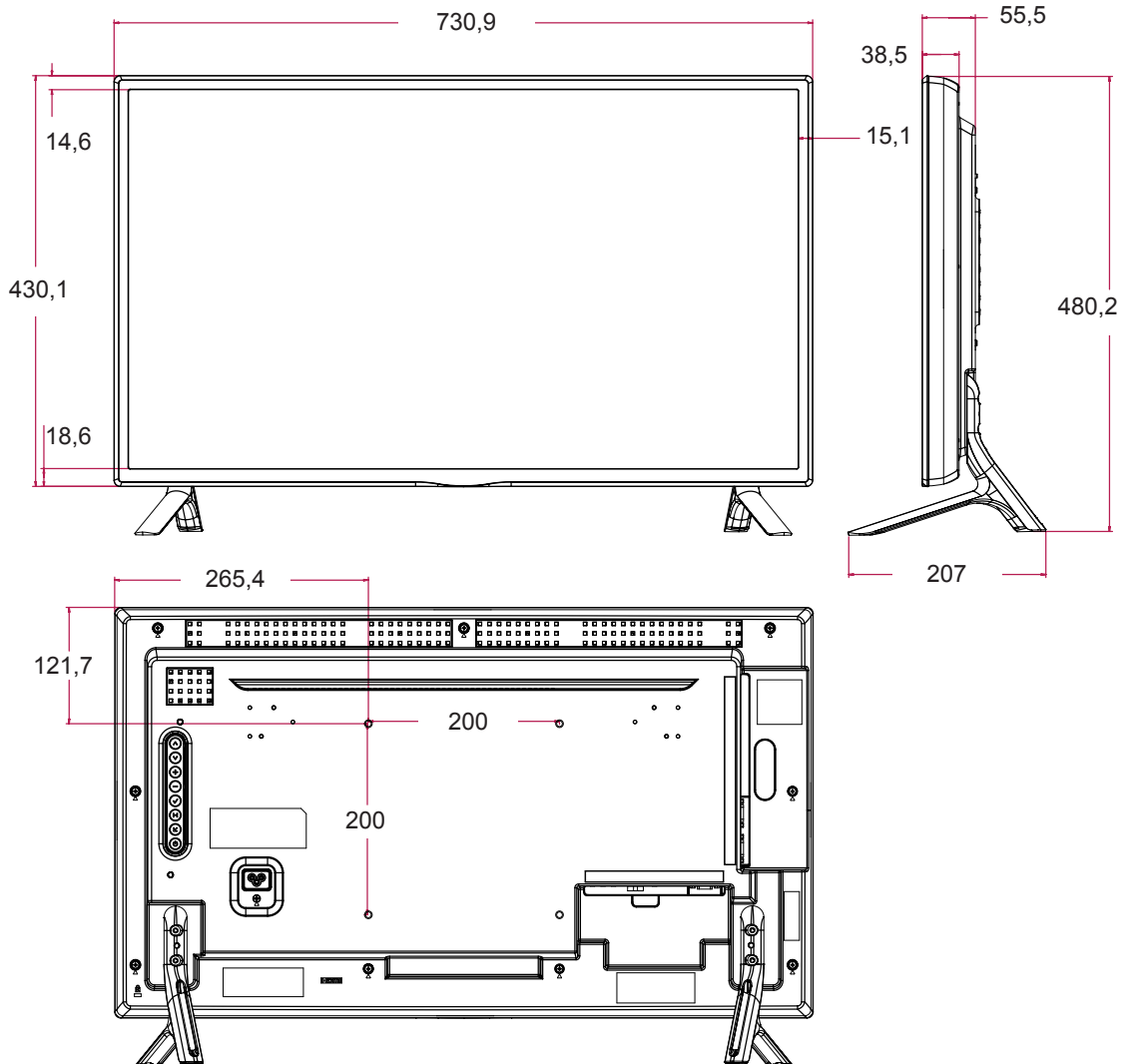

Οι αναφερόμενες προδιαγραφές του προϊόντος ενδέχεται να αλλάξουν χωρίς προειδοποίηση, σε περίπτωση αναβάθμισης των λειτουργιών του προϊόντος.

Διαστάσεις

Οι εικόνες που περιέχονται στο παρόν εγχειρίδιο ενδέχεται να διαφέρουν από το πραγματικό προϊόν και τα εξαρτήματα. Σχετικά με το μέγεθος των βιδών, δείτε την ενότητα "Επιτοίχια τοποθέτηση".

(Μονάδα: mm)

42LS33A 42LS35A

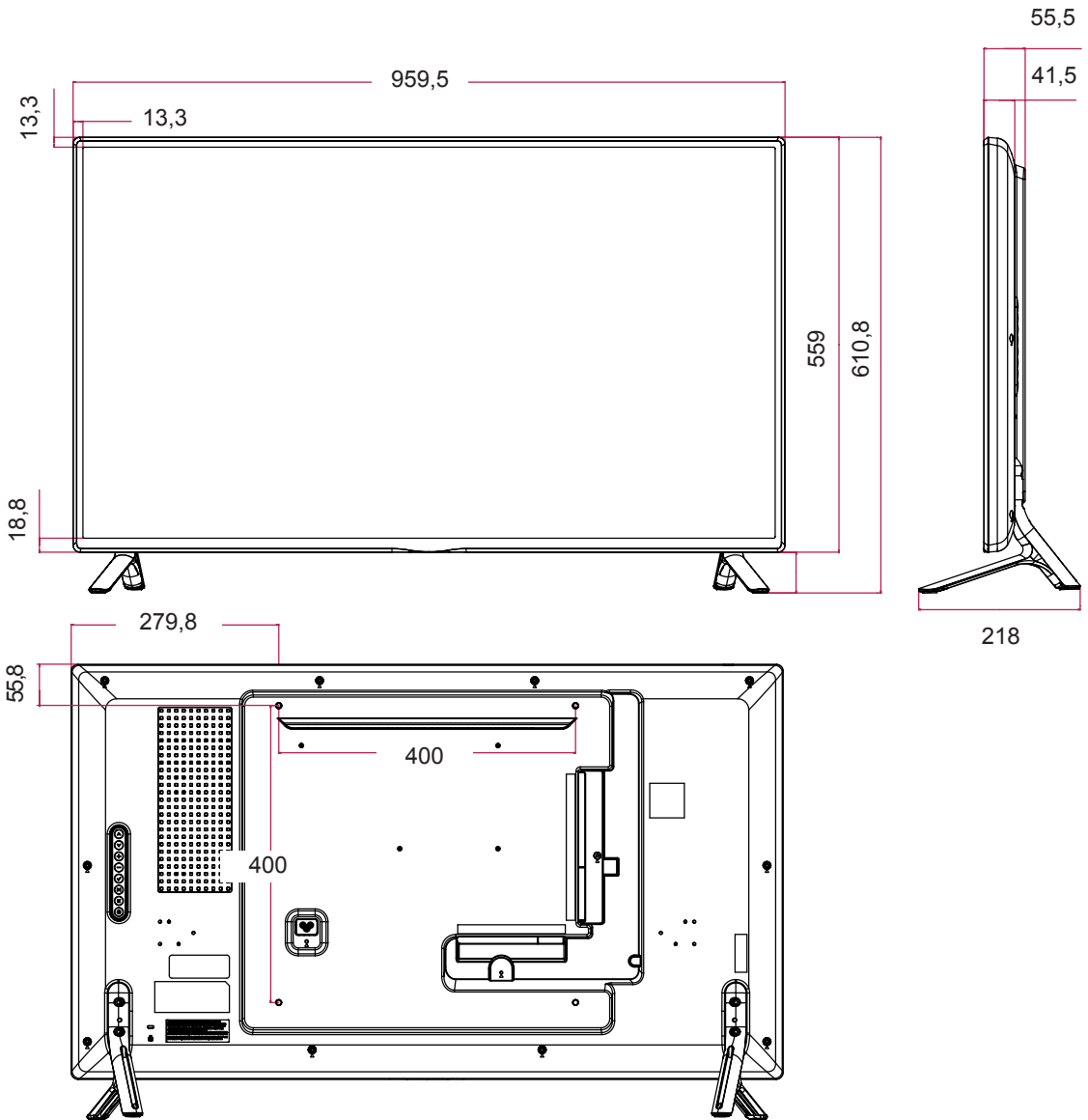

Οι αναφερόμενες προδιαγραφές του προϊόντος ενδέχεται να αλλάξουν χωρίς προειδοποίηση, σε περίπτωση αναβάθμισης των λειτουργιών του προϊόντος.

Διαστάσεις

Οι εικόνες που περιέχονται στο παρόν εγχειρίδιο ενδέχεται να διαφέρουν από το πραγματικό προϊόν και τα εξαρτήματα. Σχετικά με το μέγεθος των βιδών, δείτε την ενότητα "Επιτοίχια τοποθέτηση".

(Μονάδα: mm)

47LS33A

47LS35A

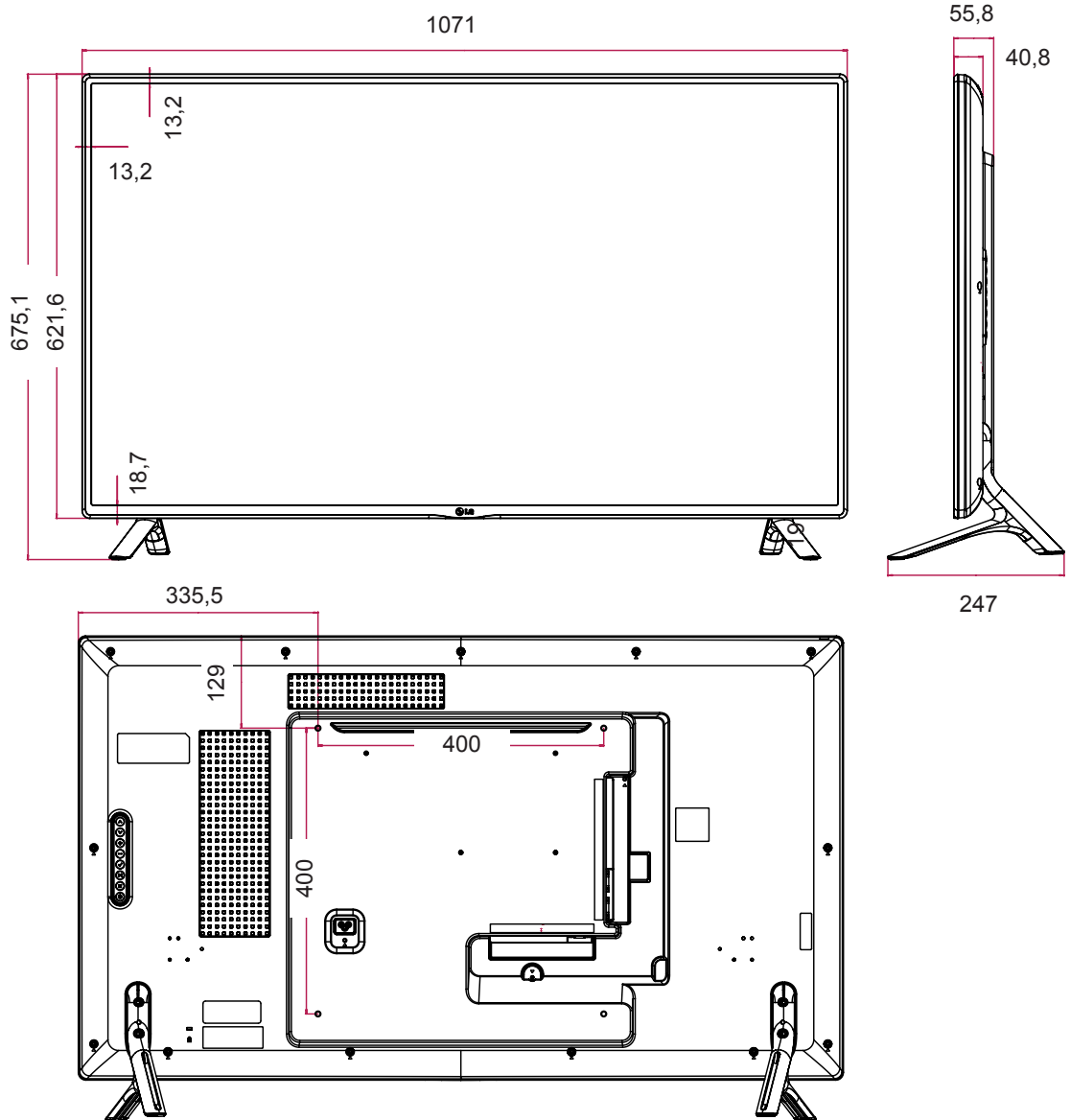

Οι αναφερόμενες προδιαγραφές του προϊόντος ενδέχεται να αλλάξουν χωρίς προειδοποίηση, σε περίπτωση αναβάθμισης των λειτουργιών του προϊόντος.

Διαστάσεις

Οι εικόνες που περιέχονται στο παρόν εγχειρίδιο ενδέχεται να διαφέρουν από το πραγματικό προϊόν και τα εξαρτήματα. Σχετικά με το μέγεθος των βιδών, δείτε την ενότητα "Επιτοίχια τοποθέτηση".

(Μονάδα: mm)

55LS33A 55LS35A

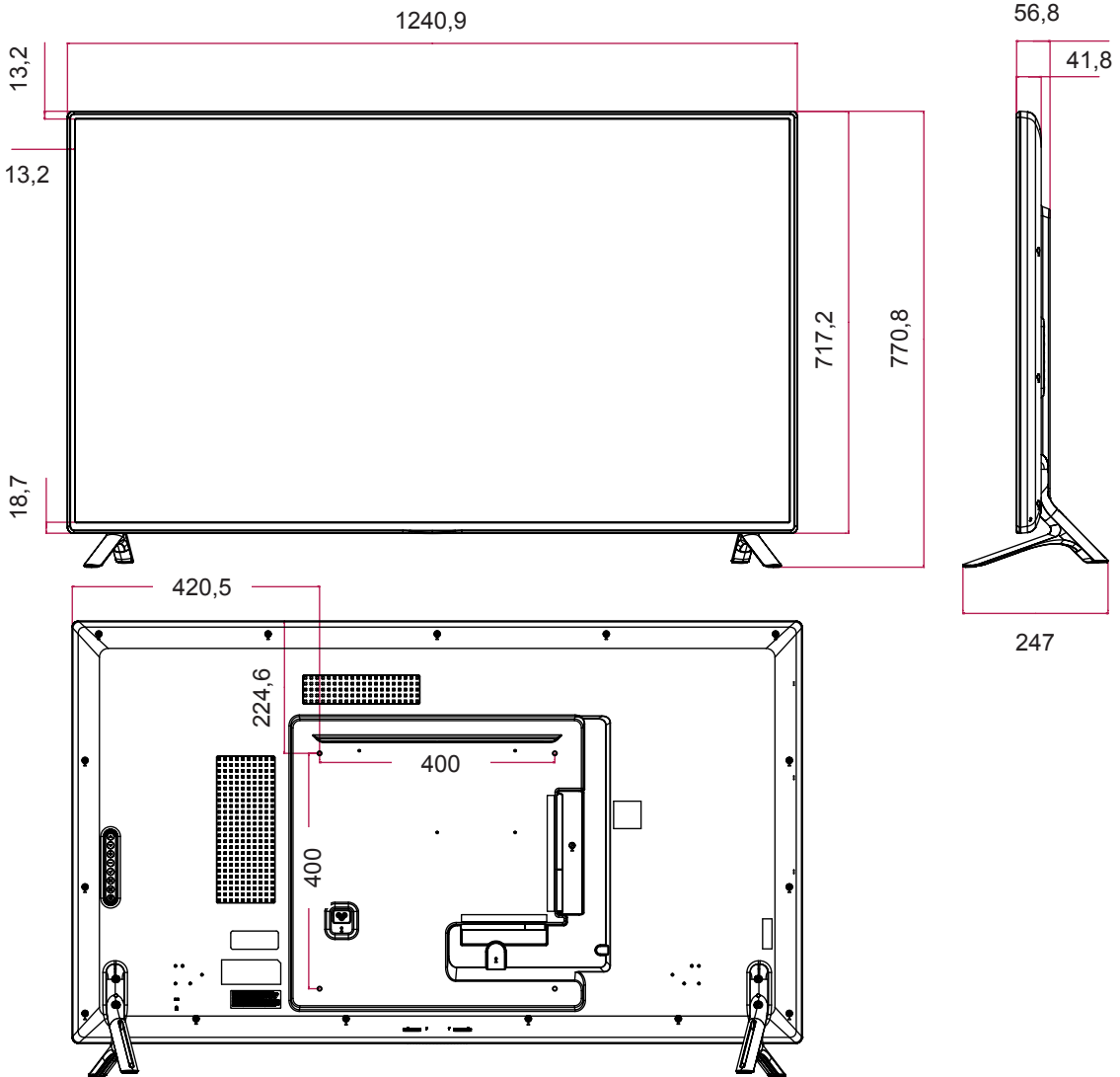

Οι αναφερόμενες προδιαγραφές του προϊόντος ενδέχεται να αλλάξουν χωρίς προειδοποίηση, σε περίπτωση αναβάθμισης των λειτουργιών του προϊόντος.

Διαστάσεις

Οι εικόνες που περιέχονται στο παρόν εγχειρίδιο ενδέχεται να διαφέρουν από το πραγματικό προϊόν και τα εξαρτήματα. Σχετικά με το μέγεθος των βιδών, δείτε την ενότητα "Επιτοίχια τοποθέτηση".

65LS33A

(Μονάδα: mm)

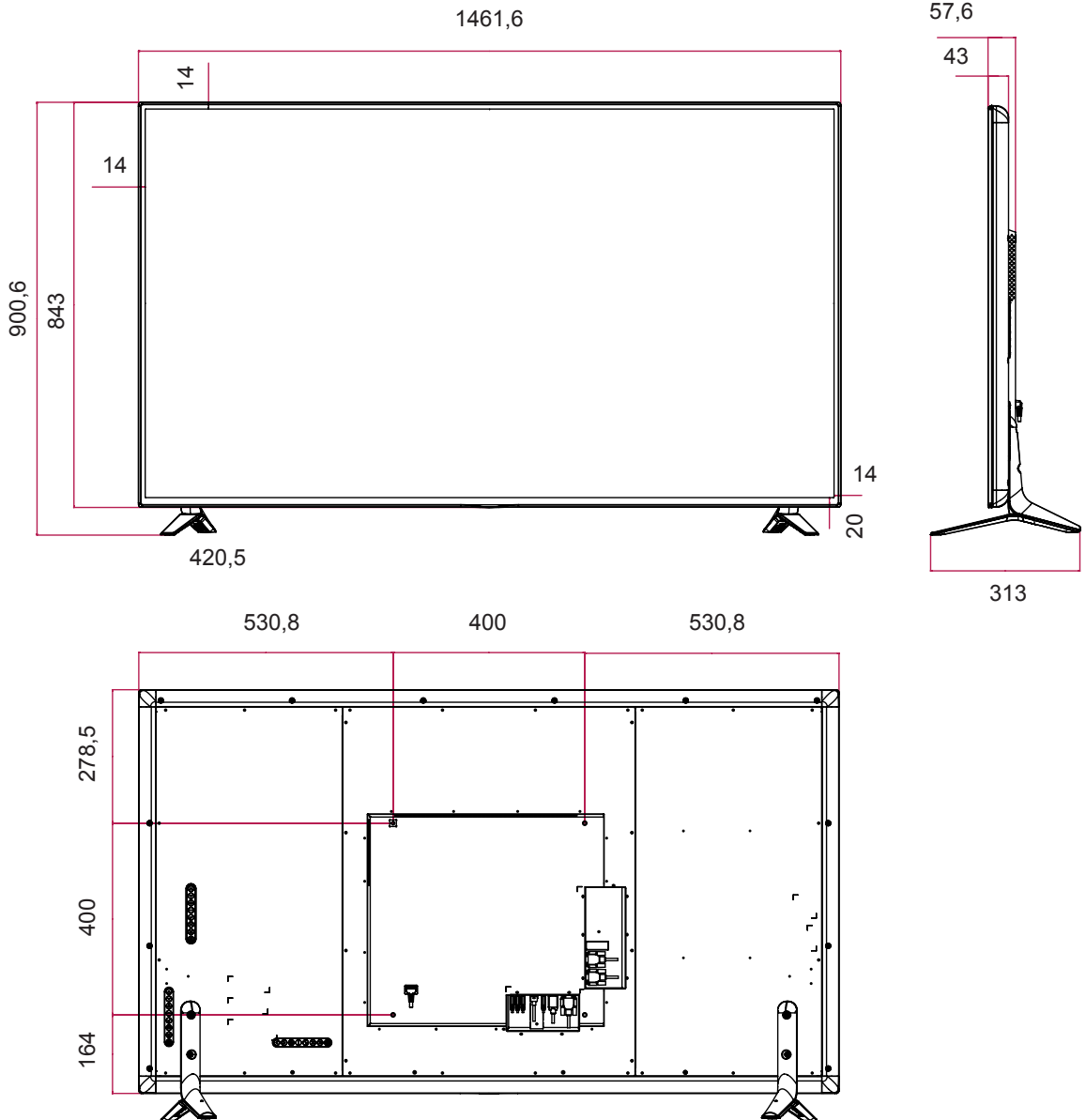

Οι αναφερόμενες προδιαγραφές του προϊόντος ενδέχεται να αλλάξουν χωρίς προειδοποίηση, σε περίπτωση αναβάθμισης των λειτουργιών του προϊόντος.

Υποστηριζόμενη λειτουργία RGB (PC)

Ανάλυση	Οριζόντια Συχνότητα(kHz)	Κάθετη Συχνότητα (Hz)
720 x 400	31,468	70,8
640 x 480	31,469	59,94
800 x 600	37,879	60,317
1024 x 768	48,363	60
1280 x 720	44,772	59,855
1280 x 960	60	60
1152 x 864	57,717	59,934
1280 x 1024	63,981	60,02
1920 x 1080	67,5	60

Υποστηριζόμενη λειτουργία HDMI (DTV)

Ανάλυση	Οριζόντια Συχνότητα(kHz)	Κάθετη Συχνότητα (Hz)
480/60P	31,5	60
576/50P	31,25	50
720/50P	37,5	50
720/60P	45	60
1080/50i	28,1	50
1080/60i	33,75	60
1080/50P	56,25	50
1080/60P	67,5	60

Υποστηριζόμενη λειτουργία HDMI (PC)

Ανάλυση	Οριζόντια Συχνότητα(kHz)	Κάθετη Συχνότητα (Hz)
640 x 480	31,469	59,94
800 x 600	37,879	60,317
1024 x 768	48,363	60
1280 x 720	44,772	59,855
1366 x 768	47,7	60
1280 x 1024	63,981	60,02
1680 x 1050	65,290	59,954
1920 x 1080	67,5	60

! ΣΗΜΕΙΩΣΗ



- Για τις εισόδους RGB και HDMI μπορείτε να επιλέξετε από τις παρακάτω αναλύσεις: 640 x 480 / 60 Hz, 1280 x 720 / 60 Hz, 1920 x 1080 / 60 Hz καθώς και τις παρακάτω αναλύσεις DTV: 480p, 720p, 1080p.

! ΣΗΜΕΙΩΣΗ

- Κατακόρυφη συχνότητα: Για να μπορεί ο χρήστης να παρακολουθήσει την οθόνη της συσκευής, η εικόνα στην οθόνη πρέπει να αλλάζει δεκάδες φορές κάθε δευτερόλεπτο, όπως μια λυχνία φθορισμού. Η κατακόρυφη συχνότητα ή ο ρυθμός ανανέωσης αντιστοιχεί στις αλλαγές της εικόνας ανά δευτερόλεπτο. Η μονάδα είναι Hz.
- Οριζόντια συχνότητα: Το οριζόντιο διάστημα είναι ο χρόνος προβολής μίας οριζόντιας γραμμής. Όταν ο αριθμός 1 διαιρείται με το οριζόντιο διάστημα, ο αριθμός των οριζόντιων γραμμών που εμφανίζονται κάθε δευτερόλεπτο μπορεί να οριστεί ως η οριζόντια συχνότητα. Η μονάδα είναι kHz.

ΚΩΔΙΚΕΣ ΥΠΕΡΥΘΡΩΝ

- Αυτή η λειτουργία δεν είναι διαθέσιμη σε όλα τα μοντέλα.
- Κάποιοι κωδικοί πλήκτρων ίσως να μην υποστηρίζονται. Εξαρτάται από το μοντέλο.

Κώδικας (Δεκαεξαδικός)	Λειτουργία	Σημείωση
08	⏻ Power	ΚΟΥΜΠΙ ΤΗΛΕΧΕΙΡΙΣΤΗΡΙΟΥ
0B	INPUT	ΚΟΥΜΠΙ ΤΗΛΕΧΕΙΡΙΣΤΗΡΙΟΥ
C4	MONITOR ON	ΚΟΥΜΠΙ ΤΗΛΕΧΕΙΡΙΣΤΗΡΙΟΥ
C5	MONITOR OFF	ΚΟΥΜΠΙ ΤΗΛΕΧΕΙΡΙΣΤΗΡΙΟΥ
95	ENERGY SAVING (e@)	ΚΟΥΜΠΙ ΤΗΛΕΧΕΙΡΙΣΤΗΡΙΟΥ
DC	3D	ΚΟΥΜΠΙ ΤΗΛΕΧΕΙΡΙΣΤΗΡΙΟΥ
10 έως 19	Αριθμητικό πλήκτρο 0 έως 9	ΚΟΥΜΠΙ ΤΗΛΕΧΕΙΡΙΣΤΗΡΙΟΥ
32	1/a/A	ΚΟΥΜΠΙ ΤΗΛΕΧΕΙΡΙΣΤΗΡΙΟΥ
2F	CLEAR	ΚΟΥΜΠΙ ΤΗΛΕΧΕΙΡΙΣΤΗΡΙΟΥ
02	Volume  (+)	ΚΟΥΜΠΙ ΤΗΛΕΧΕΙΡΙΣΤΗΡΙΟΥ
03	Volume  (-)	ΚΟΥΜΠΙ ΤΗΛΕΧΕΙΡΙΣΤΗΡΙΟΥ
79	ARC	ΚΟΥΜΠΙ ΤΗΛΕΧΕΙΡΙΣΤΗΡΙΟΥ
99	AUTO	ΚΟΥΜΠΙ ΤΗΛΕΧΕΙΡΙΣΤΗΡΙΟΥ
09	MUTE	ΚΟΥΜΠΙ ΤΗΛΕΧΕΙΡΙΣΤΗΡΙΟΥ
E0	BRIGHTNESS ^ (Page UP)	ΚΟΥΜΠΙ ΤΗΛΕΧΕΙΡΙΣΤΗΡΙΟΥ
E1	BRIGHTNESS v (Page Down)	ΚΟΥΜΠΙ ΤΗΛΕΧΕΙΡΙΣΤΗΡΙΟΥ
4D	PSM	ΚΟΥΜΠΙ ΤΗΛΕΧΕΙΡΙΣΤΗΡΙΟΥ
AA	INFO ⓘ	ΚΟΥΜΠΙ ΤΗΛΕΧΕΙΡΙΣΤΗΡΙΟΥ
5F	W.BAL	ΚΟΥΜΠΙ ΤΗΛΕΧΕΙΡΙΣΤΗΡΙΟΥ
43	SETTINGS	ΚΟΥΜΠΙ ΤΗΛΕΧΕΙΡΙΣΤΗΡΙΟΥ
40	Επάνω ▲	ΚΟΥΜΠΙ ΤΗΛΕΧΕΙΡΙΣΤΗΡΙΟΥ
41	Κάτω ▼	ΚΟΥΜΠΙ ΤΗΛΕΧΕΙΡΙΣΤΗΡΙΟΥ
07	Αριστερά ◀	ΚΟΥΜΠΙ ΤΗΛΕΧΕΙΡΙΣΤΗΡΙΟΥ
06	Δεξιά ▶	ΚΟΥΜΠΙ ΤΗΛΕΧΕΙΡΙΣΤΗΡΙΟΥ
3F	S.MENU	ΚΟΥΜΠΙ ΤΗΛΕΧΕΙΡΙΣΤΗΡΙΟΥ
44	OK	ΚΟΥΜΠΙ ΤΗΛΕΧΕΙΡΙΣΤΗΡΙΟΥ
28	BACK	ΚΟΥΜΠΙ ΤΗΛΕΧΕΙΡΙΣΤΗΡΙΟΥ
5B	EXIT	ΚΟΥΜΠΙ ΤΗΛΕΧΕΙΡΙΣΤΗΡΙΟΥ
7E	 SMARTLINK	ΚΟΥΜΠΙ ΤΗΛΕΧΕΙΡΙΣΤΗΡΙΟΥ
7B	TILE	ΚΟΥΜΠΙ ΤΗΛΕΧΕΙΡΙΣΤΗΡΙΟΥ
B1	■	ΚΟΥΜΠΙ ΤΗΛΕΧΕΙΡΙΣΤΗΡΙΟΥ
B0	▶	ΚΟΥΜΠΙ ΤΗΛΕΧΕΙΡΙΣΤΗΡΙΟΥ
BA		ΚΟΥΜΠΙ ΤΗΛΕΧΕΙΡΙΣΤΗΡΙΟΥ
8F	◀◀	ΚΟΥΜΠΙ ΤΗΛΕΧΕΙΡΙΣΤΗΡΙΟΥ
8E	▶▶	ΚΟΥΜΠΙ ΤΗΛΕΧΕΙΡΙΣΤΗΡΙΟΥ
72	Κόκκινο πλήκτρο (ID ON)	ΚΟΥΜΠΙ ΤΗΛΕΧΕΙΡΙΣΤΗΡΙΟΥ
71	Πράσινο πλήκτρο (ID OFF)	ΚΟΥΜΠΙ ΤΗΛΕΧΕΙΡΙΣΤΗΡΙΟΥ
63	Κίτρινο πλήκτρο	ΚΟΥΜΠΙ ΤΗΛΕΧΕΙΡΙΣΤΗΡΙΟΥ
61	Μπλε πλήκτρο	ΚΟΥΜΠΙ ΤΗΛΕΧΕΙΡΙΣΤΗΡΙΟΥ

ΧΕΙΡΙΣΜΟΣ RS-232C

- Χρησιμοποιήστε αυτή τη μέθοδο για να συνδέσετε πολλές συσκευές σε έναν υπολογιστή. Όταν συνδέετε πολλές συσκευές σε έναν υπολογιστή, θα μπορείτε να τις ελέγχετε όλες μαζί ταυτόχρονα.
- Στο μενού Option (Επιλογή), το Set ID (Αναγνωριστικό συσκευής) πρέπει να είναι ένας αριθμός μεταξύ 1 και 255 χωρίς επαναλαμβανόμενες τιμές.

Σύνδεση του καλωδίου

Συνδέστε το καλώδιο RS-232C, όπως φαίνεται στην εικόνα.

- Το πρωτόκολλο RS-232C χρησιμοποιείται για την επικοινωνία υπολογιστή και συσκευής. Μπορείτε να ενεργοποιήσετε/απενεργοποιήσετε τη συσκευή, να επιλέξετε πηγή εισόδου ή να ρυθμίσετε το μενού OSD από τον υπολογιστή σας. Αυτή η οθόνη διαθέτει δύο θύρες RS-232.

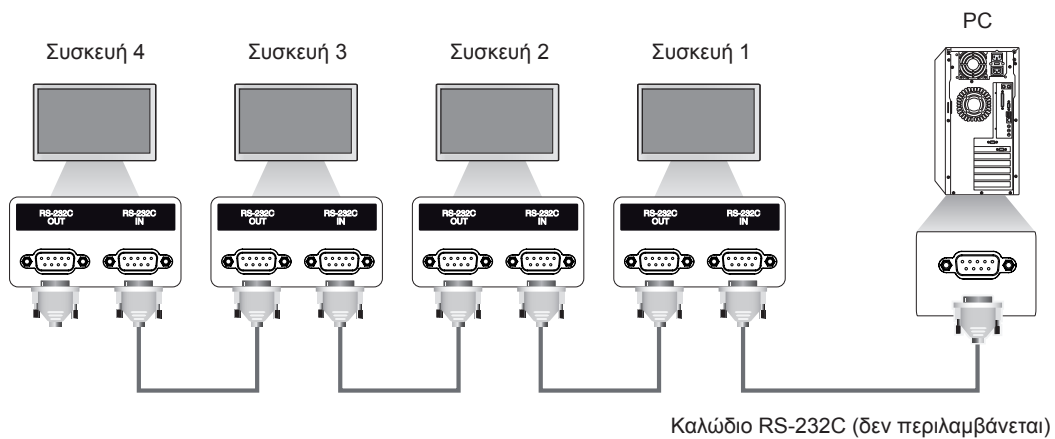

Διαμορφώσεις RS-232C

Διαμορφώσεις 8 καλωδίων (τυπικό καλώδιο RS-232C)

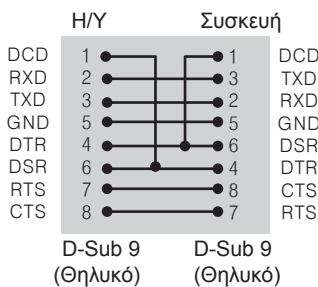

ΣΗΜΕΙΩΣΗ

- Όταν χρησιμοποιείτε συνδέσεις 3 καλωδίων (μη τυπικό), δεν είναι δυνατή η χρήση αλυσιδωτής σύνδεσης IR.

Παράμετρος επικοινωνίας

- Ρυθμός Baud: 9600 BPS
- Μήκος δεδομένων: 8 bit
- Bit ισοτιμίας: Κανένα
- Bit διακοπής: 1 bit
- Έλεγχος ροής: Κανένας
- Κώδικας επικοινωνίας: Κώδικας ASC II
- Χρησιμοποιήστε αντεστραμμένο καλώδιο

Λίστα αναφοράς εντολών

		COMMAND		DATA (Δεκαεξαδικά)
		1	2	
01	Λειτουργία	k	a	00 έως 01
02	Επιλογή εισόδου	x	b	Ανατρέξτε στον [Επιλογή εισόδου]
03	Αναλογία Οθόνης	k	c	Ανατρέξτε στον [Αναλογία Οθόνης]
04	Εξοικονόμηση Ενέργειας	j	q	Ανατρέξτε στον [Εξοικονόμηση Ενέργειας]
05	Λειτουργία Εικόνας	d	x	Ανατρέξτε στον [Λειτουργία Εικόνας]
06	Αντίθεση	k	g	00 έως 64
07	Φωτεινότητα	k	h	00 έως 64
08	Οξύτητα	k	k	00 έως 64
09	Χρώμα	k	i	00 έως 64
10	Χρωματικός τόνος	k	j	00 έως 64
11	Θερ. χρώμ.	x	u	00 έως 64
12	Θέση H (Οριζόντια)	f	q	00 έως 64
13	Θέση V (Κάθετη)	f	r	00 έως 64
14	Μέγεθος H (Οριζόντιο)	f	s	00 έως 64
15	Αυτόματη ρύθμιση	j	u	01
16	Ισορροπία	k	t	00 έως 64
17	Λειτουργία Ήχου	d	y	Ανατρέξτε στον [Λειτουργία Ήχου]
18	Σίγαση ήχου	k	e	00 έως 01
19	Έλεγχος έντασης	k	f	00 έως 64
20	Χρόνος 1 (Χρόνια/ Μήνες/ Ημέρες)	f	a	Ανατρέξτε στον [Χρόνος 1]
21	Χρόνος 2 (Ωρες/ Λεπτά/ Δευτερόλεπτα)	f	x	Ανατρέξτε στον [Χρόνος 2]
22	Χρονοδιάγραμμα για την ώρα σβήσιματος	f	c	00 έως 01
23	Χρονοδιάγραμμα για την ώρα ενεργοποίησης	f	b	00 έως 01
24	Χρονοδιακόπτης απενεργοποίησης (Λειτουργία επανάληψης/ Ωρα)	f	e	Ανατρέξτε στον [Χρονοδιακόπτης απενεργοποίησης]
25	Χρονοδιακόπτης ενεργοποίησης (Λειτουργία επανάληψης/ Ωρα)	f	d	Ανατρέξτε στον [Χρονοδιακόπτης ενεργοποίησης]
26	Είσοδος χρονοδιακόπτη ενεργοποίησης	f	u	Ανατρέξτε στον [Είσοδος χρονοδιακόπτη ενεργοποίησης]
27	Αυτόματη αναμονή	m	n	00 έως 01
28	Απέν. αυτόματης εκκίνησης	f	g	00 έως 01
29	Γλώσσα	f	i	Ανατρέξτε στον [Γλώσσα]
30	Λειτουργία ISM	j	p	Ανατρέξτε στον [Λειτουργία ISM]
31	Επαναφορά	f	k	00 έως 02
32	Τιμή θερμοκρασίας	d	n	FF
33	Πλήκτρο	m	c	Ανατρέξτε στον [Πλήκτρο]
34	Εμφάνιση του χρόνου που πέρασε	d	l	FF
35	Έλεγχος αριθμού σειράς	f	y	FF
36	Έκδοση λογισμικού	f	z	FF
37	Ενίσχυση κόκκινου στην ισορροπία λευκού	j	m	00 έως FE
38	Ενίσχυση πράσινου στην ισορροπία λευκού	j	n	00 έως FE
39	Ενίσχυση μπλε στην ισορροπία λευκού	j	o	00 έως FE
40	Φωτισμός	m	g	00 έως 64
41	Σίγαση ήχου οθόνης	k	d	00 έως 01

 **ΣΗΜΕΙΩΣΗ**

- Στις λειτουργίες USB (π.χ. DivX ή EMF), καμία εντολή δεν εκτελείται, καθώς θεωρούνται όλες NG (ακατάλληλες). Εξαιρούνται οι εντολές λειτουργίας (k a) και πλήκτρων (m c).
- Ορισμένες εντολές δεν υποστηρίζονται. Εξαρτάται από το μοντέλο.
- Η εντολή "f f", η οποία παρουσιάζει την κατάσταση μιας συγκεκριμένης εντολής, δεν προβάλλει στην οθόνη το παράθυρο OSD προκειμένου να είναι συμβατή με το πρόγραμμα SuperSign.

Πρωτόκολλο εκπομπής/ λήψης

Transmission (Μετάδοση)

[Command1][Command2][][Set ID][][Data][Cr]

- * [Command1] Προσδιορίζει την εργοστασιακή ρύθμιση και τις λειτουργίες ρυθμίσεων χρήστη.
- * [Command2] Ελέγχει τις οθόνες.
- * [Set ID] Χρησιμοποιείται για την επιλογή μιας συσκευής που θέλετε να ελέγξετε. Σε κάθε συσκευή μπορείτε να αντιστοιχίσετε ένα μοναδικό Set ID από το 1 έως το 255 (από 01H έως FFH) μέσω του στοιχείου "Ρυθμίσεις" στο μενού της οθόνης (OSD). Επιλέγοντας το "00H" ως Set ID μπορείτε να ελέγχετε ταυτόχρονα όλες τις συνδεδεμένες οθόνες.
- * [Data] Μεταδίδει δεδομένα εντολής.
Ο αριθμός των δεδομένων ενδέχεται να αυξάνει ανάλογα με την εντολή.
- * [Cr] Χαρακτήρας επαναφοράς. Αντιστοιχεί στον κώδικα ASCII "0x0D".
- * [] Κενό. Αντιστοιχεί στον κώδικα ASCII "0x20".

Acknowledgement (Επιβεβαίωση)

[Command2][][Set ID][][OK/NG][Data][x]

- * Όταν η συσκευή λαμβάνει φυσιολογικά δεδομένα, εκπέμπει ένα μήνυμα ACK (αναφορά λήψης) βάσει αυτής της μορφής. Σε αυτό το σημείο, αν τα δεδομένα είναι FF, συσκευή εμφανίζει την τρέχουσα κατάστασή τους. Αν τα δεδομένα βρίσκονται σε λειτουργία εγγραφής, η συσκευή εμφανίζει τα δεδομένα του υπολογιστή.
- * Αν στείλετε μια εντολή με Set ID "00" (=0x00), τα δεδομένα προβάλλονται σε όλες τις οθόνες χωρίς να αποστέλλεται επιβεβαίωση (ACK).
- * *Αν η τιμή δεδομένων 'FF' σταλεί στην κατάσταση ελέγχου μέσω RS-232C, μπορείτε να ελέγξετε την τρέχουσα τιμή της ρύθμισης μιας λειτουργίας (μόνο για ορισμένες λειτουργίες).
- * Κάποιες εντολές ενδέχεται να μην υποστηρίζονται σε ορισμένα μοντέλα.

01. Λειτουργία (Εντολή: k a)

Για να ελέγχετε την ενεργοποίηση/απενεργοποίηση της οθόνης.

Transmission

[k][a][][Set ID][][Data][Cr]

Δεδομένα 00: Απενεργοποίηση
01: Ενεργοποίηση

Acknowledgement

[a][][Set ID][][OK/NG][Data][x]

* Το σήμα επιβεβαίωσης (Acknowledgement) εμφανίζεται σωστά μόνο όταν η οθόνη είναι σε πλήρη λειτουργία.

* Ανάμεσα στα σήματα εκπομπής (Transmission) και επιβεβαίωσης (Acknowledgement) μπορεί να υπάρξει κάποια καθυστέρηση.

02. Επιλογή εισόδου (Εντολή: x b)

Για να επιλέξετε την πηγή εισόδου της οθόνης.

Transmission

[x][b][][Set ID][][Data][Cr]

Δεδομένα 60: RGB
90: HDMI (HDMI1) (DTV)
A0: HDMI (HDMI1) (PC)

Acknowledgement

[b][][Set ID][][OK/NG][Data][x]

* Κάποια σήματα εισόδου ίσως να μην υποστηρίζονται. Εξαρτάται από το μοντέλο.

03. Αναλογία Οθόνης (Εντολή: k c)

Για να ρυθμίσετε τη μορφή της εικόνας στην οθόνη.

Transmission

[k][c][][Set ID][][Data][Cr]

Δεδομένα 01: 4:3
02: 16:9
04: Ζουμ (HDMI DTV)
09: Μόνο σκαναρ. (720p ή παραπάνω) (HDMI DTV)
10 έως 1F: Κινηματογραφική Εστίαση 1 έως 16 (HDMI/ DTV)

* Οι διαθέσιμοι τύποι δεδομένων εξαρτώνται από το σήμα εισόδου. Για περισσότερες πληροφορίες, ανατρέξτε στην ενότητα "Αναλογία Οθόνης" στο εγχειρίδιο χρήστη.

* Η αναλογία οθόνης εξαρτάται από τις ρυθμίσεις εισόδου του μοντέλου.

Acknowledgement

[c][][Set ID][][OK/NG][Data][x]

04. Εξοικονόμηση Ενέργειας (Εντολή: j q)

Για να ρυθμίσετε τη λειτουργία εξοικονόμησης ενέργειας.

Transmission

[j][q][][Set ID][][Data][Cr]

Δεδομένα 00: Απενεργοποίηση
01: Ελάχιστη
02: Μεσαία
03. Μέγιστη
04: Αυτόματα
05. Κλείσιμο Οθόνης

Acknowledgement

[q][][Set ID][][OK/NG][Data][x]

** Ίσως να μην υποστηρίζεται. Εξαρτάται από το μοντέλο.

05. Λειτουργία Εικόνας (Εντολή: d x)

Για να επιλέξετε τη Λειτουργία Εικόνας.

Transmission

[d][x][][Set ID][][Data][Cr]

Δεδομένα 00: Έντονο
01: Κανονικό
02. Σινεμά
03. Αθλητικά
04: Παιχνίδι
05: Expert1
06: Expert2
08: APS

Acknowledgement

[x][][Set ID][][OK/NG][Data][x]

06. Αντίθεση (Εντολή: k g)

Για να ρυθμίσετε την αντίθεση της οθόνης.

Transmission

[k][g][][Set ID][][Data][Cr]

Δεδομένα 00 έως 64: Αντίθεση 0 έως 100

Acknowledgement

[g][][Set ID][][OK/NG][Data][x]

07. Φωτεινότητα (Εντολή: k h)

Για να ρυθμίσετε τη φωτεινότητα της οθόνης.

Transmission

[k][h][][Set ID][][Data][Cr]

Δεδομένα 00 έως 64: Φωτεινότητα 0 έως 100

Acknowledgement

[h][][Set ID][][OK/NG][Data][x]

08. Οξύτητα (Εντολή: k k)

Για να ρυθμίσετε την οξύτητα της οθόνης.

* Αυτή η λειτουργία ισχύει μόνο για την είσοδο AV/Component.

Transmission

[k][k][][Set ID][][Data][Cr]

Δεδομένα 00 έως 32: Οξύτητα 0 έως 50

Acknowledgement

[k][][Set ID][][OK/NG][Data][x]

09. Χρώμα (Εντολή: k i)

Για να ρυθμίσετε το χρώμα της οθόνης.

Transmission

[k][i][][Set ID][][Data][Cr]

Δεδομένα 00 έως 64: Χρώμα 0 έως 100

Acknowledgement

[i][][Set ID][][OK/NG][Data][x]

10. Χρωματικός τόπος (Εντολή: k j)

Για να ρυθμίσετε τον χρωματικό τόπο της οθόνης.

Transmission

[k][j][][Set ID][][Data][Cr]

Δεδομένα

00 έως 64: Χρωματικός τόπος R50 έως G50

Acknowledgement

[j][][Set ID][][OK/NG][Data][x]

11. Θερ. χρώμ. (Εντολή: x u)

Για να ρυθμίσετε τη θερμοκρασία χρώματος της οθόνης.

Transmission

[x][u][][Set ID][][Data][Cr]

Δεδομένα 00 έως 64: Θερμό 50 έως ψυχρό 50

Acknowledgement

[u][][Set ID][][OK/NG][Data][x]

12. Θέση Η (Οριζόντια) (Εντολή: f q)

Για να ρυθμίσετε την οριζόντια θέση της οθόνης.

* Αυτή η λειτουργία ισχύει μόνο όταν η Λειτουργία Παράθεσης είναι απενεργοποιημένη.

* Το εύρος λειτουργίας ποικίλλει ανάλογα με την ανάλυση της εισόδου RGB.

(Ισχύει μόνο για την είσοδο RGB-PC.)

Transmission

[f][q][][Set ID][][Data][Cr]

Δεδομένα

00 έως 64: ελάχ. -50 (αριστερά) έως μέγ. 50 (δεξιά)

Acknowledgement

[q][][Set ID][][OK/NG][Data][x]

13. Θέση V (Κάθετη) (Εντολή: f r)

Για να ρυθμίσετε την κάθετη θέση της οθόνης.

* Αυτή η λειτουργία ισχύει μόνο όταν η λειτουργία Παράθεσης είναι απενεργοποιημένη.

* Το εύρος λειτουργίας ποικίλλει ανάλογα με την ανάληψη της εισόδου RGB.

(Ισχύει μόνο για την είσοδο RGB-PC.)

Transmission

[f][r][][Set ID][][Data][Cr]

Δεδομένα

00 έως 64: ελάχ. -50 (κάτω) έως μέγ. 50 (πάνω)

Acknowledgement

[r][][Set ID][][OK/NG][Data][x]

14. Μέγεθος H (Οριζόντιο) (Εντολή: f s)

Για να ρυθμίσετε το οριζόντιο μέγεθος της οθόνης.

* Αυτή η λειτουργία ισχύει μόνο όταν η λειτουργία Παράθεσης είναι απενεργοποιημένη.

* Το εύρος λειτουργίας ποικίλλει ανάλογα με την ανάληψη της εισόδου RGB.

(Ισχύει μόνο για την είσοδο RGB-PC.)

Transmission

[f][s][][Set ID][][Data][Cr]

Δεδομένα

00 - 64: ελάχ. -50 (Μείωση) - μέγ. 50 (Ανάπτυξη)

Acknowledgement

[s][][Set ID][][OK/NG][Data][x]

15. Αυτόματη ρύθμιση (Εντολή: j u)

Για να ρυθμίσετε τη θέση της εικόνας και να ελαχιστοποιήσετε αυτόματα το τρεμόπαιγμα της εικόνας.

(Ισχύει μόνο για την είσοδο RGB-PC.)

Transmission

[j][u][][Set ID][][Data][Cr]

Δεδομένα 01 : Συσσκευή

Acknowledgement

[u][][Set ID][][OK/NG][Data][x]

16. Ισορροπία (Εντολή: k t)

Για να ρυθμίσετε την ισορροπία του ήχου.

Transmission

[k][t][][Set ID][][Data][Cr]

Δεδομένα 00 έως 64: αριστερά 50 έως δεξιά 50

Acknowledgement

[t][][Set ID][][OK/NG][Data][x]

17. Λειτουργία Ήχου (Εντολή: d y)

Για να επιλέξετε τη λειτουργία ήχου.

Transmission

[d][y][][Set ID][][Data][Cr]

Δεδομένα 01: Κανονική

02: Μουσική

03: Σινεμά

04: Αθλητικά

05. Παιχνίδι

07. Ειδήσεις

Acknowledgement

[y][][Set ID][][OK/NG][Data][x]

18. Σίγαση ήχου (Εντολή: k e)

Για να ελέγξετε την ενεργοποίηση/απενεργοποίηση του ήχου.

Transmission

[k][e][][Set ID][][Data][Cr]

Δεδομένα

00: Σίγαση (απενεργοποιημένος ήχος)

01: Τρέχουσα ένταση ήχου (ενεργοποιημένος ήχος)

Acknowledgement

[e][][Set ID][][OK/NG][Data][x]

19. Έλεγχος έντασης ήχου (Εντολή: k f)

Για να ρυθμίσετε την ένταση ήχου της αναπαραγωγής.

Transmission

[k][f][][Set ID][][Data][Cr]

Δεδομένα 00 έως 64: Ένταση 0 έως 100

Acknowledgement

[f][][Set ID][][OK/NG][Data][x]

20. Χρόνος 1 (Έτος/ Μήνας/ Ημέρα) (Εντολή: f a)

Για να ρυθμίσετε τις τιμές του Χρόνου 1 (Έτος/ Μήνας/ Ημέρα).

Transmission

[f][a][][Set ID][][Data1][][Data2][][Data3][Cr]

Δεδομένα 1 00 έως 1E: 2010 έως 2040

Δεδομένα 2 01 έως 0C: Ιανουάριος έως Δεκέμβριος

Δεδομένα 3 01 έως 1F: 1 έως 31

* Για να ελέγξετε τις τιμές της ρύθμισης "Χρόνος 1" (Έτος/ Μήνας/ Ημέρα), πληκτρολογήστε "fa [Set ID] ff".

Acknowledgement

[a][][Set ID][][OK/NG][Data1][Data2][Data3][x]

21. Χρόνος 2 (Ωρα/ Λεπτό/ Δευτερόλεπτο) (Εντολή: f x)

Για να ρυθμίσετε τις τιμές του Χρόνου 2 (Ωρα/ Λεπτό/ Δευτερόλεπτο).

Transmission

[f][x][][Set ID][][Data1][][Data2][][Data3][Cr]

Δεδομένα 1 00 έως 17: 00 έως 23 ώρες

Δεδομένα 2 00 έως 3B: 00 έως 59 λεπτά

Δεδομένα 3 00 έως 3B: 00 έως 59 δευτερόλεπτα

* Για να ελέγξετε τις τιμές της ρύθμισης "Χρόνος 2" (Ωρα/ Λεπτό/ Δευτερόλεπτο), πληκτρολογήστε "fx [Set ID] ff".

** Αυτή η εντολή δεν λειτουργεί αν δεν έχετε ρυθμίσει από πριν τη ρύθμιση "Χρόνος 1" (Έτος/ Μήνας/ Ημέρα).

Acknowledgement

[x][][Set ID][][OK/NG][Data1][Data2][Data3][x]

22. Χρονοδιάγραμμα για την ώρα σβησίματος (Εντολή: f c)

Ενεργοποίηση/απενεργοποίηση του χρονοδιαγράμματος για την ώρα σβησίματος.

Transmission

[f][c][][Set ID][][Data][Cr]

Δεδομένα 00: Απενεργοποίηση
01: Ενεργοποίηση

Acknowledgement

[c][][Set ID][][OK/NG][Data][x]

23. Χρονοδιάγραμμα για την ώρα ενεργοποίησης (Εντολή: f b)

Ενεργοποίηση/απενεργοποίηση του χρονοδιαγράμματος για την ώρα ενεργοποίησης.

Transmission

[f][b][][Set ID][][Data][Cr]

Δεδομένα 00: Απενεργοποίηση
01: Ενεργοποίηση

Acknowledgement

[b][][Set ID][][OK/NG][Data][x]

24. Χρονοδιακόπτης απενεργοποίησης (Λειτουργία επανάληψης/ Ώρα) (Εντολή: f e)

Για να ρυθμίσετε το χρονοδιακόπτη απενεργοποίησης (Λειτουργία επανάληψης/ Ώρα).

Transmission

[f][e][][Set ID][][Data1][][Data2][][Data3][Cr]

Δεδομένα 1

1. F1 έως F7 (Ανάγνωση δεδομένων)

F1: Διαβάστε τα δεδομένα της 1ης ώρας σβησίματος

F2: Διαβάστε τα δεδομένα της 2ης ώρας σβησίματος

F3: Διαβάστε τα δεδομένα της 3ης ώρας σβησίματος

F4: Διαβάστε τα δεδομένα της 4ης ώρας σβησίματος

F5: Διαβάστε τα δεδομένα της 5ης ώρας σβησίματος

F6: Διαβάστε τα δεδομένα της 6ης ώρας σβησίματος

F7: Διαβάστε τα δεδομένα της 7ης ώρας σβησίματος

2. E1-E7 (Διαγραφή ενός ευρετηρίου), E0 (Διαγραφή όλων των ευρετηρίων)

E0: Διαγράψτε όλα τα δεδομένα της ώρας σβησίματος

E1: Διαγράψτε τα δεδομένα της 1ης ώρας σβησίματος

E2: Διαγράψτε τα δεδομένα της 2ης ώρας σβησίματος

E3: Διαγράψτε τα δεδομένα της 3ης ώρας σβησίματος

E4: Διαγράψτε τα δεδομένα της 4ης ώρας σβησίματος

E5: Διαγράψτε τα δεδομένα της 5ης ώρας σβησίματος

E6: Διαγράψτε τα δεδομένα της 6ης ώρας σβησίματος

E7: Διαγράψτε τα δεδομένα της 7ης ώρας σβησίματος

3. 01 έως 0C (Ορίστε ημέρα της εβδομάδας για την ώρα σβησίματος)

01: Μία φορά

02: Καθημερινά

03: Δευτέρα με Παρασκευή

04: Δευτέρα με Σάββατο

05: Σάββατο με Κυριακή

06: Κυριακή

07: Δευτέρα

08: Τρίτη

09: Τετάρτη

0A: Πέμπτη

0B: Παρασκευή

0C: Σάββατο

Δεδομένα 2 00 έως 17: 00 έως 23 ώρες

Δεδομένα 3 00 έως 3B: 00 έως 59 λεπτά

* Για να διαβάσετε ή να διαγράψετε τη λίστα με τις ώρες σβησίματος, επιλέξτε την τιμή FFH για τις παραμέτρους [Data2] και [Data3].

(Παράδειγμα 1: fe 01 f1 ff ff - Διαβάστε τα δεδομένα της 1ης ώρας σβησίματος.)

(Παράδειγμα 2: fe 01 e1 ff ff - Διαγράψτε τα δεδομένα της 1ης ώρας σβησίματος.)

(Παράδειγμα 3: fe 01 04 02 03 - Επιλέξτε την ώρα σβησίματος "Δευτέρα με Σάββατο, 02:03".)

* Αυτή η λειτουργία υποστηρίζεται μόνο όταν έχετε ορίσει το Χρόνο 1 (Έτος/Μήνας/Ημέρα) και το Χρόνο 2 (Ωρα/Λεπτό/Δευτερόλεπτο).

Acknowledgement

[e][][Set ID][][OK/NG][Data1][Data2][Data3][x]

25. Χρονοδιακόπτης ενεργοποίησης (Λειτουργία επανάληψης/ Ώρα) (Εντολή: f d)

Για να ρυθμίσετε το χρονοδιακόπτη ενεργοποίησης (Λειτουργία επανάληψης/ Ώρα).

Transmission

[f][d][][Set ID][][Data1][][Data2][][Data3][Cr]

Δεδομένα 1

1. F1 έως F7 (Ανάγνωση δεδομένων)

F1: Διαβάστε τα δεδομένα της 1ης ώρας ενεργοποίησης

F2: Διαβάστε τα δεδομένα της 2ης ώρας ενεργοποίησης

F3: Διαβάστε τα δεδομένα της 3ης ώρας ενεργοποίησης

F4: Διαβάστε τα δεδομένα της 4ης ώρας ενεργοποίησης

F5: Διαβάστε τα δεδομένα της 5ης ώρας ενεργοποίησης

F6: Διαβάστε τα δεδομένα της 6ης ώρας ενεργοποίησης

F7: Διαβάστε τα δεδομένα της 7ης ώρας ενεργοποίησης

2. E1-E7 (Διαγραφή ενός ευρετηρίου), E0 (Διαγραφή όλων των ευρετηρίων)

E0: Διαγράψτε όλα τα δεδομένα της ώρας ενεργοποίησης

E1: Διαγράψτε τα δεδομένα της 1ης ώρας ενεργοποίησης

E2: Διαγράψτε τα δεδομένα της 2ης ώρας ενεργοποίησης

E3: Διαγράψτε τα δεδομένα της 3ης ώρας ενεργοποίησης

E4: Διαγράψτε τα δεδομένα της 4ης ώρας ενεργοποίησης

E5: Διαγράψτε τα δεδομένα της 5ης ώρας ενεργοποίησης

E6: Διαγράψτε τα δεδομένα της 6ης ώρας ενεργοποίησης

E7: Διαγράψτε τα δεδομένα της 7ης ώρας ενεργοποίησης

3. 01 έως 0C (Ορίστε ημέρα της εβδομάδας για την ώρα ενεργοποίησης)

01: Μία φορά

02: Καθημερινά

03: Δευτέρα με Παρασκευή

04: Δευτέρα με Σάββατο

05: Σάββατο με Κυριακή

06: Κυριακή

07: Δευτέρα

08: Τρίτη

09: Τετάρτη

0A: Πέμπτη

0B: Παρασκευή

0C: Σάββατο

Δεδομένα 2 00 έως 17: 00 έως 23 ώρες

Δεδομένα 3 00 έως 3B: 00 έως 59 λεπτά

* Για να διαβάσετε ή να διαγράψετε τη λίστα με τις ώρες σβησίματος, επιλέξτε την τιμή FFH για τις παραμέτρους [Data2] και [Data3].

(Παράδειγμα 1: fd 01 f1 ff ff - Διαβάστε τα δεδομένα της 1ης ώρας ενεργοποίησης.)

(Παράδειγμα 2: fd 01 e1 ff ff - Διαγράψτε τα δεδομένα της 1ης ώρας ενεργοποίησης.)

(Παράδειγμα 3: fd 01 04 02 03 - Επιλέξτε την ώρα ενεργοποίησης "Δευτέρα με Σάββατο, 02:03".)

* Αυτή η λειτουργία υποστηρίζεται μόνο όταν έχετε ορίσει το Χρόνο 1 (Έτος/Μήνας/Ημέρα) και το Χρόνο 2 (Ωρα/Λεπτό/Δευτερόλεπτο).

Acknowledgement

[d][][Set ID][][OK/NG][Data1][Data2][Data3][x]

26. Είσοδος χρονοδιακόπτη ενεργοποίησης (Εντολή: f u)

Προσθήκη νέας καταχώρισης χρονοδιαγράμματος με την επιλογή εισόδου για την τρέχουσα ρύθμιση Χρονοδιακόπτη ενεργοποίησης.

Transmission

[f][u][][Set ID][][Data1][Cr]

[f][u][][Set ID][][Data1][Data2][Cr]

Δεδομένα (Προσθήκη χρονοδιαγράμματος)

60: RGB

90: HDMI (HDMI1)

Data1 (Αλλαγή χρονοδιαγράμματος)

1. F1 έως F7 (Ανάγνωση δεδομένων)

F1: Επιλέξτε την 1η είσοδο χρονοδιαγράμματος

F2: Επιλέξτε την 2η είσοδο χρονοδιαγράμματος

F3: Επιλέξτε την 3η είσοδο χρονοδιαγράμματος

F4: Επιλέξτε την 4η είσοδο χρονοδιαγράμματος

F5: Επιλέξτε την 5η είσοδο χρονοδιαγράμματος

F6: Επιλέξτε την 6η είσοδο χρονοδιαγράμματος

F7: Επιλέξτε την 7η είσοδο χρονοδιαγράμματος

Data2 (Αλλαγή χρονοδιαγράμματος)

1. FF

* Για να διαβάσετε την είσοδο του χρονοδιαγράμματος, πληκτρολογήστε την τιμή FFH για την παράμετρο [Data2].

Εάν δεν υπάρχει διαθέσιμο χρονοδιάγραμμα για το [Data1] κατά την προσπάθεια ανάγνωσης ή αλλαγής των δεδομένων χρονοδιαγράμματος, θα εμφανιστεί το NG κειμένου και θα παρουσιαστεί σφάλμα στη λειτουργία. (Παράδειγμα 1: fu 01 60 - Μετακινήστε κάθε είσοδο χρονοδιαγράμματος κατά μία γραμμή προς τα κάτω και αποθηκεύστε την 1η είσοδο χρονοδιαγράμματος στη λειτουργία RGB.)

(Παράδειγμα 2: fu 01 f1 ff - Διαβάστε την 1η είσοδο χρονοδιαγράμματος.)

* Αυτή η λειτουργία υποστηρίζεται μόνο όταν έχετε ορίσει το Χρόνο 1 (Έτος/Μήνας/Ημέρα), το Χρόνο 2 (Ωρα/Λεπτό/Δευτερόλεπτο) και την Ωρα ενεργοποίησης (Λειτουργία επανάληψης/Ωρα).

** Ίσως να μην υποστηρίζεται. Εξαρτάται από το μοντέλο.

Acknowledgement

[u][][Set ID][][OK/NG][Data][x]

[u][][Set ID][][OK/NG][Data1][Data2][x]

27. Αυτόματη αναμονή (Εντολή: m n)

Για να ρυθμίσετε τη λειτουργία αυτόματης αναμονής.

Transmission

[m][n][][Set ID][][Data][Cr]

Δεδομένα

00: Απενεργοποίηση (Ενεργοποιείται μετά από 4 ώρες)

01: 4 ώρες (Απενεργοποίηση μετά από 4 ώρες)

02: 6 ώρες (Απενεργοποίηση μετά από 6 ώρες)

03: 8 ώρες (Απενεργοποίηση μετά από 8 ώρες)

Acknowledgement

[n][][Set ID][][OK/NG][Data][x]

28. Απέν. αυτόματης εκκίνησης (Εντολή: f g)

Για να ρυθμίσετε την απενεργοποίηση της αυτόματης εκκίνησης.

Transmission

[f][g][][Set ID][][Data][Cr]

Δεδομένα

00: Απενεργοποίηση (Ενεργοποιείται μετά από 15 λεπτά)

01: 15 λεπ. (Απενεργοποίηση μετά από 15 λεπτά)

Acknowledgement

[g][][Set ID][][OK/NG][Data][x]

29. Γλώσσα (Εντολή: f i)

Για να ορίσετε τη γλώσσα των ενδείξεων της οθόνης (OSD).

Transmission

[f][i][][Set ID][][Data][Cr]

Δεδομένα 00: Τσεχικά

01: Δανικά

02: Γερμανικά

03: Αγγλικά

04: Ισπανικά (Ε.Ε.)

05: Ελληνικά

06: Γαλλικά

07: Ιταλικά

08: Ολλανδικά

09: Νορβηγικά

0A: Πορτογαλικά

0B: Πορτογαλικά (Βραζιλίας)

0C: Ρώσικα

0D: Φινλανδικά

0E: Σουηδικά

0F: Κορεατικά

10: Κινέζικα (Μανδαρινικά)

11: Κινέζικα (Καντονέζικα)

Acknowledgement

[i][][Set ID][][OK/NG][Data][x]

30. Λειτουργία ISM (Εντολή: j p)

Για να επιλέξετε μέθοδο ISM, ώστε να μην αποτυπωθεί μια σταθερή εικόνα στην οθόνη.

Transmission

[j][p][][Set ID][][Data][Cr]

Δεδομένα 08. Κανονικό

20. Πλύσιμο χρώματος

Acknowledgement

[p][][Set ID][][OK/NG][Data][x]

31. Επαναφορά (Εντολή: f k)

Για να εκτελέσετε τις λειτουργίες Επαναφ. εικόνας, Επαναφορά ήχου και Επ/φορά εργ.ρυθ. (Η επαναφορά οθόνης μπορεί να πραγματοποιηθεί μόνο στη λειτουργία εισόδου RGB.)

Transmission

```
[f][k][ ][Set ID][ ][Data][Cr]
```

Δεδομένα 00: Επαναφ. εικόνας
01: Επαναφορά Οθόνης
02: Επ/φορά εργ.ρυθ.

Acknowledgement

```
[k][ ][Set ID][ ][OK/NG][Data][x]
```

32. Τιμή θερμοκρασίας (Εντολή: d n)

Για να ελέγξετε την τιμή της εσωτερικής θερμοκρασίας.

Transmission

```
[d][n][ ][Set ID][ ][Data][Cr]
```

Δεδομένα FF: Εξετάστε την κατάσταση

Acknowledgement

```
[n][ ][Set ID][ ][OK/NG][Data][x]
```

```
[n][ ][Set ID][ ][OK/NG][Data1][Data2][Data3][x]
```

* Η θερμοκρασία εμφανίζεται σε δεκαεξαδική μορφή.

33. Πλήκτρο (Εντολή: m c)

Για να στείλετε τον κωδικό ενός πλήκτρου του τηλεχειριστηρίου υπέρυθρων.

Transmission

```
[m][c][ ][Set ID][ ][Data][Cr]
```

Δεδομένα IR_KEY_CODE

Acknowledgement

```
[c][ ][Set ID][ ][OK/NG][Data][x]
```

Στην ενότητα "Κώδικες υπέρυθρων" θα βρείτε τον κωδικό κάθε πλήκτρου.

* Κάποιοι κωδικοί πλήκτρων ίσως να μην υποστηρίζονται. Εξαρτάται από το μοντέλο.

34. Εμφάνιση του χρόνου που πέρασε (Εντολή: d l)

Για να ελέγξετε το χρόνο χρήσης της οθόνης.

Transmission

```
[d][l][ ][Set ID][ ][Data][Cr]
```

Δεδομένα FF: Διαβάστε την κατάσταση

Acknowledgement

```
[l][ ][Set ID][ ][OK/NG][Data][x]
```

* Τα δεδομένα εμφανίζονται σε δεκαεξαδική μορφή και αφορούν τις ώρες χρήσης.

35. Έλεγχος αριθμού σειράς (Εντολή: f y)

Για να ελέγξετε τους αριθμούς σειράς.

Transmission

```
[f][y][ ][Set ID][ ][Data][Cr]
```

Δεδομένα

FF: Ελέγξτε τον αριθμό σειράς του προϊόντος

Acknowledgement

```
[y][ ][Set ID][ ][OK/NG][Data][x]
```

* Τα δεδομένα είναι σε κώδικα ASCII.

36. Έκδοση λογισμικού (Εντολή: f z)

Για να ελέγξετε την έκδοση λογισμικού.

Transmission

```
[f][z][ ][Set ID][ ][Data][Cr]
```

Δεδομένα

FF: Ελέγξτε την έκδοση του λογισμικού

Acknowledgement

```
[z][ ][Set ID][ ][OK/NG][Data][x]
```

37. Ενίσχυση κόκκινου στην ισορροπία λευκού (Εντολή: j m)

Για να ρυθμίσετε την ενίσχυση κόκκινου στην ισορροπία λευκού.

Transmission

[j][m][][Set ID][][Data][Cr]

Δεδομένα

00 έως FE: Ενίσχυση κόκκινου 0 έως 254

Acknowledgement

[m][][Set ID][][OK/NG][Data][x]

40. Φωτισμός (Εντολή: m g)

Για να ρυθμίσετε το φωτισμό της οθόνης.

Transmission

[m][g][][Set ID][][Data][Cr]

Δεδομένα 00 έως 64: Φωτισμός 0 έως 100

Acknowledgement

[g][][Set ID][][OK/NG][Data][x]

** Ίσως να μην υποστηρίζεται. Εξαρτάται από το μοντέλο.

38. Ενίσχυση πράσινου στην ισορροπία λευκού (Εντολή: j n)

Για να ρυθμίσετε την ενίσχυση πράσινου στην ισορροπία λευκού.

Transmission

[j][n][][Set ID][][Data][Cr]

Δεδομένα

00 έως FE: Ενίσχυση πράσινου 0 έως 254

Acknowledgement

[n][][Set ID][][OK/NG][Data][x]

41. Σίγαση ήχου οθόνης (Εντολή: k d)

Ενεργοποιεί ή απενεργοποιεί την οθόνη.

Μετάδοση

[k][d][][Set ID][][Data][Cr]

Δεδομένα 00: Ενεργοποιεί την οθόνη.

01: Απενεργοποιεί την οθόνη.

Επιβεβαίωση

[d][][Set ID][][OK/NG][Data][x]

39. Ενίσχυση μπλε στην ισορροπία λευκού (Εντολή: j o)

Για να ρυθμίσετε την ενίσχυση μπλε στην ισορροπία λευκού.

Transmission

[j][o][][Set ID][][Data][Cr]

Δεδομένα

00 έως FE: Ενίσχυση μπλε 0 έως 254

Acknowledgement

[o][][Set ID][][OK/NG][Data][x]



LG

Life's Good



ΣΗΜΕΙΩΣΗ

- Το πρότυπο ENERGY STAR (EPA) δεν υποστηρίζεται από το μοντέλο 65LS33A.

ENERGY STAR is a set of power-saving guidelines issued by the U.S. Environmental Protection Agency(EPA).



As an ENERGY STAR Partner LGE U. S. A.,Inc. has determined that this product meets the ENERGY STAR guidelines for energy efficiency. Refer to ENERGYSTAR.gov for more information on the ENERGY STAR program.

Πριν να χρησιμοποιήσετε το προϊόν, φροντίστε να διαβάσετε τις οδηγίες ασφάλειας.

Φυλάξτε το Εγχειρίδιο χρήστη (CD) σε προσιτό σημείο για μελλοντική αναφορά.

Το μοντέλο και ο αριθμός σειράς της ΣΥΣΚΕΥΗΣ βρίσκονται στο πίσω μέρος και στα πλάγια της ΣΥΣΚΕΥΗΣ. Σημειώστε αυτόν τον αριθμό σε περίπτωση που η συσκευή χρειαστεί επισκευή.

ΜΟΝΤΕΛΟ _____

ΑΡΙΘΜΟΣ ΣΕΙΡΑΣ _____

Για τη λήψη του πηγαίου κώδικα που διέπεται από τις άδειες χρήσης GPL, LGPL, MPL και άλλες άδειες χρήσης ανοιχτού κώδικα, ο οποίος περιλαμβάνεται στο προϊόν, επισκεφτείτε τη διεύθυνση <http://opensource.lge.com>. Εκτός από τον πηγαίο κώδικα, διατίθενται προς λήψη όλοι οι αναφερόμενοι όροι αδειών χρήσης, οι αποποιήσεις εγγυήσεων και οι σημειώσεις πνευματικών δικαιωμάτων. Η LG Electronics παρέχει επίσης τον ανοιχτό κώδικα σε CD-ROM έναντι αντίτιμου που καλύπτει το κόστος της διανομής (δηλ.το κόστος του μέσου εγγραφής, την αποστολή και την παράδοση) κατόπιν υποβολής αιτήματος μέσω e-mail στη διεύθυνση opensource@lge.com. Αυτή η προσφορά ισχύει για περίοδο τριών (3) ετών από την ημερομηνία αγοράς του προϊόντος.

ΠΡΟΕΙΔΟΠΟΙΗΣΗ - Το συγκεκριμένο προϊόν ανήκει στην κλάση A. Σε οικιακό περιβάλλον αυτό το προϊόν ενδέχεται να προκαλέσει ραδιοπαρεμβολές. Σε αυτή την περίπτωση ο χρήστης θα χρειαστεί να λάβει τα απαραίτητα μέτρα.

Ο προσωρινός θόρυβος κατά την ΕΝΕΡΓΟΠΟΙΗΣΗ ή ΑΠΕΝΕΡΓΟΠΟΙΗΣΗ της συσκευής είναι φυσιολογικός.