LG
Life's Good

MUSIC flow P7

Portable Bluetooth Speaker

NP7550 / NP7550B
NP7550D / NP7550

SVENSKA BRUKSANVISNING
Vänligen läs igenom denna användarhandbok innan du börjar använda apparaten och behåll den för framtida bruk.

DANSK BRUGERVEJLEDNING
Du bedes læse brugervejledningen grundigt igennem, før du betjener enheden. Gem brugervejledningen til evt. senere brug.

NORSK BRUKERVEILEDNING
Vennligst les veiledningen nøye før du betjener apparatet ditt og behold den for fremtidig referanse.

SUOMI KÄYTTÖOHJEET
Lue nämä ohjeet huolellisesti ennen laitteen käyttöä ja säilytä niitä tulevaa tarvetta varten.

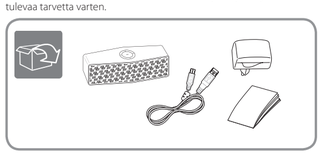

MFL68880409

http://www.lg.com

Produktöversikt / Produktoversigt / Produktoversikt / Tuotteen yleisesittely

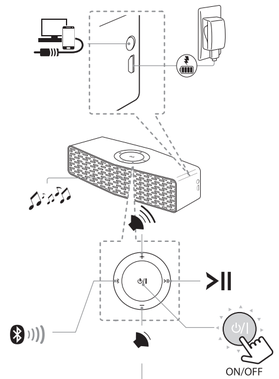

När du ansluter kabel till bärbar enhet, kan du välja mellan Bluetooth-läge och läge för bärbar ingång.

När du tillsluter et kabel til en bærbar enhed, kan du vælge mellem Bluetooth- og bærbar inputtilstand.

Når du kobler til en bærbar kabel, kan du velge mellom Bluetooth og bærbar inngangsmodus.

Kun liität kannettavan kaapelin, voit valita välilä Bluetooth ja kannettava sisääntulotila.

På : Tryck på ⏻/I
Av : Tryck samt håll nere ⏻/I

Tænd : Tryk på ⏻/I
Sluk: Tryk og hold ⏻/I inde

På : Trykk på ⏻/I
Av : Trykk på og hold ⏻/I

Päällä : Paina ⏻/I
Pois : Pidä painettuna ⏻/I

Laddning / Opladning / Lading / Lataaminen

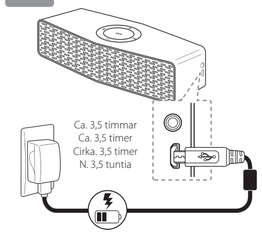

För att kontrollera batterilivslängden: när enheten är påslagen, tryck på ⏻/I.
Sådan kontrollerer du batteriets levetid: Når enheden er tændt, skal du trykke på ⏻/I.
Hvordan kontrollere batteriets levetid: Når enheten er slått på, trykk på ⏻/I.
Pariston käyttöiän tarkistus : kun laite on kytketty päälle, paina ⏻/I.

⏻/I White	➡ ⏻/I	≧ 60 %
⏻/I Amber	➡ ⏻/I	≧ 15 %
⏻/I Amber	⇄ ⏻/I	< 15 %

Appinstallation / Installation af app / App-installasjon / Sovelluksen asennus

Installera "Music Flow Bluetooth" på dina Bluetoothenheter för att använda denna enhet på ett bekvämare sätt. /
For at bruge denne enhed mere komfortabelt kan du installere " Music Flow Bluetooth" på dine Bluetooth-enheder. /
For å bruke denne enheten mer komfortabelt, installer "Music Flow Bluetooth" på Bluetooth-enhetene dine. /
Käyttääksesi tätä laitetta mukavammin, asenna "Music Flow Bluetooth" omaan Bluetooth-laitteeseesi.

Sök efter "Music Flow Bluetooth" i Google Play Store eller App Store.
Søgning efter "Music Flow Bluetooth" på Google Play Store eller Apps Store.
Søk etter "Music Flow Bluetooth" i Google Play Store eller Apps Store.
Etsi "Music Flow Bluetooth" -sovellusta Google Play Storesta tai Apps Storesta.

Version 4.0.3 (eller senare)
Version 4.0.3 (eller højere)
Versjon 4.0.3 (eller høyere)
Versio 4.0.3 (tai uudempi)

iOS
Version 6 (eller senare)
Version 6 (eller højere)
Versjon 6 (eller høyere)
Versio 6 (tai uudempi)

Bluetooth Connection / Bluetooth-forbindelse / Bluetooth-tilkobling / Bluetooth-yhteys

1

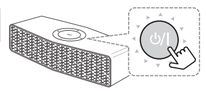

Tryck ⏻/I för att sätta på enheten. / Tryk ⏻/I for at tænde for enheden. / Trykk ⏻/I for å slå på enheten. / Paina ⏻/I laitteen kytkemiseksi päälle.

2

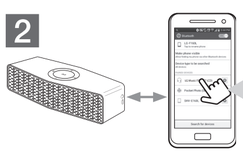

Välj "LG Music Flow P7(xx)" på din Bluetoothenhet.
(XX avser BT-adressens sista två siffror.)
- När du sätter på enheten, kommer senast anslutna Bluetooth-enhet att anslutas automatiskt. (Endast om extern enhet ej ansluts med kabel och enheten registrerats på Bluetooth-enheten.)
- Beroende på Bluetoothenhet kan du komma att behöva ange PIN-koden (0000).

Vælg "LG Music Flow P7(xx)" på din Bluetooth-enhed.
(XX betyder de sidste fire cifre i Bluetooth-adressen.)
- Når du tænder for enheden, tilsluttes den senest tilsluttede Bluetooth-enhed automatisk. (Kun hvis den eksterne enhed ikke er tilsluttet via kabel til bærbar enhed, og enheden er registreret på Bluetooth-enheden.)
- Afhængigt af Bluetooth-enheden skal du indtaste PIN-koden (0000).

Velg "LG Music Flow P7(xx)" på Bluetooth-enheten din.
(XX betyr de siste to tallene av BT-adressen.)
- Når du skrur på enheten, blir den sist tilkoblede Bluetooth-enheten tilkoblet automatisk. (Kun hvis den eksterne enheten ikke er tilkoblet med en bærbar kabel og enheten er registrert på Bluetooth-enheten).
- Avhengig av Bluetooth-enheten, må du skrive inn PIN-koden (0000).

Valitse "LG Music Flow P7(xx)" kannettavassa Bluetooth-laitteessasi.
(XX tarkoittaa BT-osoitteen kahta viimeistä numeroa.)
- Kun kytket laitteen päälle, yhteys viimeksi liitettyyn bluetooth-laitteeseen muodostetaan automaattisesti. (Vain, jos ulkoista laitetta ei ole liitetty kannettavalla kaapelilla ja laite on rekisteröity Bluetooth-laitteeseen.)
- Bluetooth-laitteesta riippuen, sinun tulee syöttää PIN-koodi (0000).

3

Multisynkronisering : Tryck samt håll nere ✱ i 2 sekunder för att lägga till ytterligare en Bluetooth-enhet.
Initialisera : Tryck samt håll nere ✱ i 10 sekunder.

Multitilslutning : Tryk og hold ✱ inde i 2 sekunder for at tilføje endnu en bluetooth-enhed.
Initialisering : Tryk og hold ✱ inde i 10 sekunder.

Multi-sammenkobling : Trykk og hold ✱ i 2 sekunder for å legge til en annen Bluetooth-enhet.
Starter : Trykk og hold ✱ i 10 sekunder.

Usea laitepari : Pidä ✱ painettuna 2 sekuntia toisen bluetooth-laitteen lisäämiseksi.
Alustus : Pidä ✱ painettuna 10 sekuntia.

Spela upp/Pausa : Tryck på ▶||.
Hoppa framåt: Tryck två gånger på ▶||.
Hoppa bakåt : Tryck tre gånger på ▶||.

Afspil/Pause: Tryk på ▶||.
Spring fremad: Tryk ▶|| to gange.
Spring tilbage: Tryk ▶|| tre gange.

Spill/Pause : Trykk ▶||.
Hopp forover : Trykk ▶|| 2 ganger.
Hopp bakover : Trykk ▶|| 3 ganger.

Toista/tauko : Paina ▶||.
Ohita eteenpäin: Paina ▶|| kahdesti.
Ohita taaksepäin : Paina ▶|| kolmesti.

Använda extern enhet / Brug af ekstern enhed / Bruk av eksterne enheter / Ulkoisen laitteen käyttö

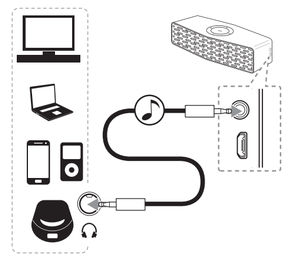

! När du ansluter kabeln till den bärbara enheten, växlar funktionen automatiskt till läget för bärbar ingång. /
Når du tilslutter kablet til bærbar enhed, ændres funktionen automatisk til tilstanden input fra bærbar enhed. /
Når du kobler til kabelen til den bærbare enheten, blir funksjonen endret til Portable In (bærbar inn)-modus automatisk. /
Kun liität kannettavan kaapelin, muuttuu toiminta automaattisesti kannettava sisääntulotilaan.

Tyst läge : Tryck på ▶||. (Bärbar, LG Sound Sync)
Lydløs: Tryk på ▶||. (Bærbar, LG Sound Sync)
Lydløs : Trykk ▶||. (Bærbar, LG Sound Sync)
Mykistys : Paina ▶||. (Kannettava, LG Sound Sync)

Återställning
Ifall enheten fryser på grund av tillfälligt fel, avlägsna gummhöljet och tryck in t.ex en nål, i reset-hålet. Detta stänger av enheten helt.
Nulstilling
I tilfælde af, at enheden fryser på grund af fejl, skal du fjerne gummietuiet og trykke på nulstillingshullet en genstand som f.eks. en tynd nål. Dette slukker enheden helt.
Nullstilling
Hvis enheten fryser på grunn av feil, fjern gummiermet og trykk i nullstillingshullet med et tynt objekt som en nål. Da er enheten helt slått av.
Palauttaminen alkutilaan
Jos laite pysähtyy toimintahäiriöstä johtuen, irrota kumisuoja ja paina nollausreikää ohuella tapilla tai vastaavalla. Laite kytketään kokonaan pois päältä.

Säkerhetsinformation / Sikkerhedsoplysninger / Sikkerhetsinformasjon / Turvallisuustiedot

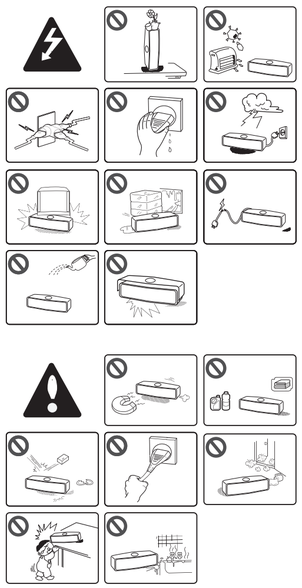

Dubbel uppspelningsanslutning (Dual Play; tillval) / Dual Play Connection (ekstraudstyr) / Dobbelspilltilkobling (valgfri) / Dual Play -liitäntä (Lisävaruste)

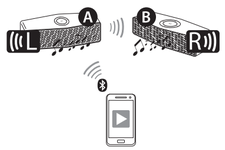

Förberedelse : Två högtalare krävs för att lyssna i stereo. För mer information, se appen "Music Flow Bluetooth".
Forberedelse : To højttalere er nødvendige for at nyde stereo. For flere detaljer henvises til appen "Music Flow Bluetooth".
Forberedelse : To høyttalere trengs for å nyte stereo. For mer detaljer, referer til "Music Flow Bluetooth"-appen.
Valmistelu : Stereo-äänen kuunteluun vaaditaan kaksi kaiutinta. Lisätietoja saat "Music Flow Bluetooth"-sovelluksesta.

1

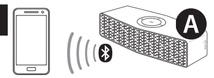

Anslut Ⓐ högtalaren via Bluetooth.
Tilslut Ⓐ højttaler med Bluetooth.
Koble til Ⓐ høyttaleren ved bruk av Bluetooth.
Liitä Ⓐ kaiutin Bluetoothin kautta

2

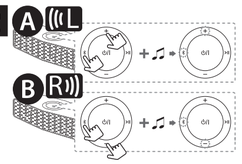

Tryck samt håll nere knapparna Ⓐ högtalare: ✱, ＋ / Ⓑ högtalare: ✱, －) samtidigt tills en pipsignal hörs. Knapparna blinkar vitt.
Tryk og hold knapperne (Ⓐ højttaler: ✱, ＋ / Ⓑ højttaler: ✱, －) inde samtidigt, indtil du hører et bip. Knapper blinker hvidt.
Trykk og hold knappene (Ⓐ høyttaler : ✱, ＋ / Ⓑ høyttaler: ✱, －) samtidig inntil du hører et pip. Knappen vil blinke hvitt
Pidä painikkeita (Ⓐ kaiutin: ✱, ＋ / Ⓑ kaiutin: ✱, －) painettuna samanaikaisesti, kunnes kuulet merkkiäänen. Painikkeet vilkkuvat valkoisena.

3

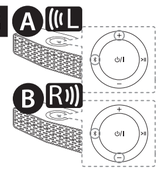

Om två högtalare har anslutits, kommer blinkande knappar att lysa vitt och avge pipsignal.
Hvis to højttalere er tilsluttet, lyser de blinkende knapper konstant hvidt, og der høres en biplyd.
Hvis to høyttalere er tilkoblet, vil blinkende knapper være hvite med en pipelyd.
Jos kaksi kaiutinta on liitetty, vilkkuvat painikkeet pysyvät valkoisina ja merkkiääni kuuluu.

LG Sound Sync / LG Sound Sync / LG Sound Sync / LG Sound Sync

Sound Sync Wireless

LG Sound Sync låter dig styra vissa funktioner på denna enhet via fjärrkontrollen tillhörande din LG-TV. Styrbara funktioner omfattar volym upp/ner och tyst läge. Säkerställ att din TV bär LG Sound Sync-loggan som visas ovan. /
Med LG Sound Sync kan du styre visse funktioner på denne enhed ved hjælp af fjernbetjeningen til dit LG TV. Funktioner, der kan styres, er Volumen op/ned og lydløs. Vær opmærksom på, om dit tv har LG Sound Sync-mærket, som vist ovenfor. /
LG Sound Sync lar deg kontrollere noen av funksjonene til denne enheten med en fjernkontroll fra LG TVen din. Funksjoner som kan kontrolleres er Volum Opp/Ned og Lyddemping. Sørg for at TVen din har LG Sound Sync-logoen, som vist ovenfor. /
LG Sound Sync -toiminnolla voit ohjata tiettyjä liitetyn laitteen toimintoja LG TV:n kaukosäätimellä. Ohjattavat toiminnot ovat äänenvoimakkuus ylös/alas ja mykistys. Varmista, että TV:ssä on LG Sound Sync logo yllä näytetyllä tavalla.

1

Konfigurera ljudutgång för din TV : TV setting menu → [Sound] → [TV Sound output] → [LG Sound Sync (Wireless)]
Indstil lyden på tv'et : TV setting menu → [Sound] → [TV Sound output] → [LG Sound Sync (Wireless)]
Sett opp lydutsignalet av TVen din : TV setting menu → [Sound] → [TV Sound output] → [LG Sound Sync (Wireless)]
Aseta TV:n äänen ulostulo : TV setting menu → [Sound] → [TV Sound output] → [LG Sound Sync (Wireless)]

! Inställningsmetod för LG Sound Sync kan komma att variera beroende på TV. Se din TV-bruksanvisning.
Indstillingsmetoden for LG Sound Sync kan variere afhængigt af tv'et. Se brugermanualen til tv'et.
Innstillingsmetoden av LG Sound Sync kan variere avhengig av TVen. Se TV-veiledningen.
LG Sound Sync -toiminnon asetus voi vaihdella TV:stä riippuen. Katso TV:n käyttöohje.

2

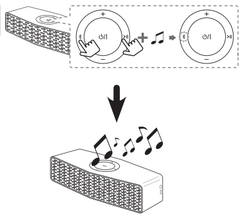

Tryck samt håll nere ✱ och ▶|| samtidigt tills en pipsignal hörs. ✱ blinkar gult. Om den är ansluten, lyser ✱ konstant gult.
Tryk og hold ✱, ▶|| inde samtidigt, indtil du hører et bip. ✱ blinker gult. Hvis den er tilsluttet, ✱ lyser konstant gult.
Trykk og hold ✱, ▶|| samtidig inntil du hører et pip. ✱ blinker gult Hvis tilkoblet, ✱ forblir gult.
Pidä ✱, ▶|| painettuna samanaikaisesti, kunnes kuulet merkkiäänen. ✱ vilkkuu keltaisena. Jos yhdistetty, ✱ palaa keltaisena.

Om LED-indikatorn / Om LED indikator / Om LED-indikatoren / Tietoja LED-indikaattorista

⏻/I Red Rött ljus på Lyser rødt Slått på rød Palaa punaisena	⏻/I Amber Gult ljus på Lyser gult Slått på brun Palaa keltaisena	⏻/I White Vitt ljus på Lyser hvidt Slått på hvit Palaa valkoisena	⏻/I Avstängd Slukket Slått av Pois päältä

⏻/I Red ➡ ⏻/I White	Laddas ➡ Fulladdad / Oplader ➡ Fuldt opladet / Lader ➡ Fullt ladet / Ladataan ➡ Ladattu täyteen
⏻/I White ⇄ ⏻/I + ♫	Ström påslagen. / Der er tændt for strømmen. / Strømmen er skrudd på. / Virta on kytketty päälle.
⏻/I Amber ⇄ ⏻/I + ♫	Batteriet är urladdat. (Blinkar snabbt) / Batteriet er afladet. (Blinker hurtigt) / Batteriet er utladet. (Blinker raskt) / Akku on tyhjentynyt. (Vilkkuu nopeasti)
⏻/I Red ⇄ ⏻/I White	Enheten fungerar felaktigt. Låt enheten stå i rumstemperatur (5 - 35 °C) en stund och försök igen. / Enheden kører unormalt. Lad enheden ligge ved stuetemperatur (5-35 °C) i et stykke tid, og prøv igen. / Enheten fungerer ikke normalt. La enheten stå i rompemperatur (5 - 35 °C) en stund og prøv så igjen. / Laite toimii epänormaalisti. Jätä laite huoneenlämpöön (5-35 °C) hetkeksi ja yritä uudelleen.
✱ White + ✱ White ⇄ ✱ + + ♫ ✱ White − ✱ White ⇄ ✱ − + ♫	Väntar på dubbel uppspelningsanslutning (Dual Play) / Venter på dual play-forbindelse / Venter på dobbelspilltilkobling / Odotetaan dual play -liitäntää
✱ Amber ⇄ ✱ + ♫	Väntar på ljudsynkronisering / Venter på lydsynkronisering / Venter på lydsynkronisering / Odotetaan sound sync -toimintoa
▶|| White ⇄ ▶||	Tyst läge (bärbar) / Lydløs status (Bærbar) / Dempet status (bærbar) / Mykistystila (kannettava)
✱ White ⇄ ✱ + ♫	**Blinkar :** Söker efter Bluetooth-enhet, **Konstant :** Bluetooth-enheten ansluten. **Blink :** Søgning efter Bluetooth-enhed, **Lyser konstant :** Bluetooth-enheden er tilsluttet. **Blink :** Søker etter Bluetooth-enhet, **konstant :** Bluetooth-enhet er tilkoblet. **Vilkkuu :** Etsii Bluetooth-laitetta, **Kiinteä :** Bluetooth-laite on liitetty.

SVENSKA

Observera i samband med användning av denna enhet

Bluetooth

- Du kan ansluta denna enhet till upp till 3 Bluetoothenheter samtidigt med samma metod.
- Multi-synkroniseringsanslutningen stöds bara på Android- eller iOS-enheter. (Multi-synkroniseringsanslutning kanske ej stöds beroende på specifikationer för ansluten enhet.)
- Flyttbar/frånkopplingsbar Bluetoothenhet (t.ex. dongle, osv.) stöder ej multisynkronisering.
- Även om denna enhet anslutit upp till 3 Bluetoothenheter, kan du spela upp och styra musik genom att endast använda en av de anslutna enheterna.

Dubbel uppspelning (Dual Play)

- Om du använder en Bluetoothenhet med dongle, kan du ej använda dubbel uppspelning (Dual Play).
- Du kan ej använda dubbel uppspelning (Dual Play) i läget för bärbar ingång.
- När du använder dubbel uppspelning (Dual Play) stöds ej anslutning för multisynkroniserING.
- När du använder dubbel uppspelning (Dual Play) kan funktionen ej ändras.
- När anslutningen för dubbel uppspelning (Dual Play) arbetar, kan du ej söka andra Bluetoothenheter.
- När du kopplar ifrån anslutningen för dubbel anslutning (Dual Play), tryck samt håll nere knapparna Ⓐ högtalare: ✱ + ⏻ Ⓑ högtalare: ✱ − i på nytt.
- När du avmjuter Dual Play (dubbel uppspelning), kan ju justera volymen för både högtalare Ⓐ och Ⓑ samtidigt.
- När Dual Play anluts, kopplas Bluetoothenheter anslutna till högtalare Ⓑ ifrån; enheter anslutna till högtalare Ⓐ kopplas också ifrån, med undantag för den senast anslutna enheten.
- Användning av Dual Play begränsas till enbart dessa enheter, och är ej tillgängligt i övriga Music Flow-serier.
- För att byta Bluetoothenhet i Dual Play-läge, tryck samt håll nere ✱ i 2 sekunder för att koppla ifrån aktuell Bluetoothenhet, och anslut sedan önskad Bluetoothenhet.
- I Dual Play-läge kan du endast ansluta högtalare Ⓐ till Bluetoothenheten.
- Dual Play stöds enbart på Android- eller iOS-enheter.

LG Sound Sync

- Om anslutningarna inte lyckas, kontrollera följande för denna enhet och din TV: ström, funktion, med mera.
- Om du stänger av och sätter på TV:n igen, måste du ställa in anslutningen för LG-ljudsynkronisering igen.
- Den här enheten identifierar ingångssignaler, såsom Bluetooth och LG-TV, och ändrar sedan den lämpliga funktionen automatiskt.

Meddelande om Auto Power Off (automatisk strömavstängning)

Om enheten befinner sig i BT/TV-ljudsynkroniseringsläge utan att musik spelas upp på 20 minuter, eller i läge för bärbar ingång utan att någon knapp trycks på 6 timmar, stängs denna enhet av automatiskt.

Så här ansluter du den trådlösa nätverkstanslutningen eller den trådlösa enheten.

Stäng av enheten.

Specifikation

Nätspänning:
- 5 V ⎓ 2,0 A (nätadapter) - Inbyggt, återuppladdningsbart batteri

Energiförbrukning: 10 W

Nätadapter:
- Modell: WB-10A05FG - Tillverkare: Yang Ming Industrial
- Ingång: AC 100-240 V, 50/60 Hz - Utgång: 5 V ⎓ 2,0 A

Dimensioner (B x H x D): Ca. 184 mm x 55 mm x 63 mm

Nettovikt: Ca 0,7 kg

Driftstemperatur: 5 °C till 35 °C

Driftsluftfuktighet: 5 % till 60 %

Extern kontakt:
- ø 3,5 mm mini-uttag - Micro-USB-port för batteriladdning

Kommunikation: Bluetooth

Förstärkare:
- 10 W + 10 W (4 Ω vid 1 kHz) - THD: 10%

Högtalare
- Typ : Inbyggd - Impedansfrekvens : 4 Ω
- Märkström: 10 W - Max. ineffekt: 20 W

Batteri :
- Batterikapacitet : 2600 mAh
- Ungefärlig drifttid uppgår till cirka 8 timmar. (Baserat på 30 % volym, 1kHz-signal, 400 mV bärbar ingång och fulladdad status) Kan variera beroende på batteristatus och driftvillkor.
- Konstruktion och specifikationer kan komma att ändras utan föregående meddelande.

Felsökning

Ingen ström
- Batteriet är urladdat. Ladda batteriet.
- Anslut enheten till strömkabeln med bifogad nätadapter.

Inget ljud eller ljudstörningar
- Volymen i din enhet eller din smarta enhet är inställd på minimum. Kontrollera och justera enhetens eller Bluetooth-enhetens volym.
- När du använder en extern enhet med hög volym, kan ljudkvalitén försämras. Sänk enheternas volym.
- Om du använder enheten för andra syften än att lyssna på musik kan musikkvalitén komma att försämras eller enheten fungera felaktigt.

Bluetoothsynkroniseringen fungerar dåligt.
- Stäng av och sätt på Bluetooth igen på din Bluetoothenhet, och försök sedan synkronisera igen.
- Kontrollera att din Bluetoothenhet är påslagen.
- Avlägsna hindret mellan din Bluetoothenhet och enheten.
- Beroende på typ av Bluetoothenhet eller omgivning kan din enhet komma att ej synkroniseras med enheten.
- Du kanske ej kan aktivera Music Flow Bluetooth-appen när du använder Bluetooth. Koppla ifrån ansluten Bluetoothenhet först i syfte att kunna använda Music Flow Bluetooth-appen korrekt.
- Om din Bluetooth-enheten redan anslutits till en annan enhet, koppla då först ifrån Bluetooth-anslutningen. Du kan då styra din enhet via Music Flow Bluetooth-appen.
- Beroende på Bluetooth-enheten kan Music Flow Bluetooth-appen komma att fungera begränsat eller inte alls.
- Anslutningen du har skapat kan kopplas ifrån om du väljer ett annat program eller ändrar inställningen för den anslutna högtalaren vars appen "Music Flow Bluetooth". Kontrollera i så fall anslutningsstatusen.

Enheten fungerar ej normalt.
- Om batteriet laddas ur helt, kan lagrad Bluetoothinformation komma att raderas. Tidigare inställning kanske ej sparas när strömmen till enheten stängs av.
- Vid felfunktion lyser LED-lampan ⏻/I omväxlande i rött och vitt. Använd enheten på en plats där temperatur och luftfuktighet ej är för hög eller låg. Om detta problem ej kan lösas, kontakta kundtjänsten för LG Electronics.
- Vid överbelastning lyser samtliga LED-indikatorer vitt. Stäng då av strömmen och sätt sedan på den igen.

Säkerhetsinformation

VAR FÖRSIKTIG

RISK FÖR ELEKTRISK STÖT ÖPPNA EJ

VAR FÖRSIKTIG: FÖR ATT MINSKA RISKEN FÖR ELEKTRISKA STÖTAR BÖR DU INTE TA BORT HÖLJET (ELLER BAKSIDAN). DET FINNS INGA DELAR INUTI APPARATEN SOM DU (ANVÄNDAREN) KAN REPARERA SJÄLV. VID REPARATION, VÄND DIG TILL KVALIFICERAD SERVICEPERSONAL.

Blixtsymbolen med pilspets inuti en liksidig triangel varnar användaren angående icke-isolerad farlig spänning inuti produktens hölje och att denna är tillräcklig för att utgöra en risk för elektriska stötar.

Utropstecknet inuti en liksidig triangel är avsedd att påminna användaren om att det finns viktiga användnings- och underhålls(service-)anvisningar i manualen som medföljer apparaten.

VARNING:
- För att förebygga att brand eller elektriska stötar uppkommer utsätt ej denna produkt för regn eller fukt.
- Installera ej denna utrustning i begränsade utrymmen som bokhylla eller liknande.
- Denna enhet innehåller magneter som kan vara skadliga för vissa typer av objekt (t.ex. magnetkort, pacemaker osv.).

VAR FÖRSIKTIG:
- Blockera inte ventilationsöppningarna. Installera i enlighet med tillverkarens instruktioner. Springor och öppningar i höljet är avsedda för ventilation, för att garantera en säker drift av produkten och för att skydda den från överhettning. Öppningarna bör aldrig blockeras genom att placera produkten på en säng, soffa, matta eller annan liknande yta. Denna produkt bör inte placeras i en inbyggd installation såsom bokhylla eller ställ om inte ordentlig ventilation tillhandahålls eller tillverkarens instruktioner har följts.
- Apparaten får inte utsättas för vatten (droppar eller skvätt), och föremål som är fyllda med vätskor, såsom vaser, får inte placeras på apparaten.
- Inga öppna eldkällor, tex. stearinljus, får placeras på apparaten.
- Det interna litiumbatteriet i enheten får inte bytas ut av användaren på grund av risk för explosion om batteriet byts ut felaktigt, utan måste ersättas med samma batterityp av en auktoriserad tekniker.
- Använd endast den nätadapter som medföljer denna enhet. Använd ej strömtillförsel från annan enhet eller tillverkare. Användning av annan strömkabel eller strömtillförsel kan skada enheten och häva din garanti. Om du ej använder medföljande adapter kan laddning ej utföras, eller också kan laddningstiden komma att variera.
- I syfte att undvika eldsvåda eller elstöt, öppna ej enheten. Kontakta endast behörig personal.
- Lämna ej enheten i närheten av värmeelement eller utsätt för direkt soljljus, fukt eller mekanisk stöt.
- För att rengöra enheten, använd en mjuk, torr trasa. Om yran är extremt smutsig använder du en något fuktad trasa med ett mitt rengöringsmedel. Använd inga starka lösningar såsom alkohol, bensin eller lösningsmedel, då dessa kan skada enhetens ytor.
- Använd inte bränntara vätskor som till exempel insektsspray i närheten av enheten. Att torka med starkt tryck kan skada ytan. Lämna inte gummi eller plastprodukter i kontakt med enheten under längre tid.
- Placera ej enheten ovanpå fordonets airbag. Om airbagen löser ut kan detta resultera i skador. Fixera enheten före användning i bilen.
- Använd ej handsfree-funktionen i samband med att du kör bil.
- Placera ej enheten på instabil plats, såsom exempelvis höga hyllor. Enheten kan då falla ner på grund av ljudförorsakade vibrationer.

VAR FÖRSIKTIG med nätsladden

De flesta apparater behöver anslutas till en separat kontakt;
Det vill säga en separat kontakt som endast driver den apparaten, och som inte har några ytterligare kontakter eller förgreningar. Kontrollera specifikationssidan i denna bruksanvisning för att vara säker. Överbelasta inte vägguttagen. Överbelastade vägguttag, lösa eller skadade vägguttag, förlängningssladdar, slitna strömsladdar eller skadade och sprucna ledningar är farliga. Samtliga dessa tillstånd kan resultera i elektriska stötar eller brand. Undersök apparatens kabel då och då; om denna visar sig vara skadad eller har försämrats, kopplar du ut den och låter en auktoriserad serviceverkstad ersätta sladden med en identisk reservdel. Skydda nätsladden från fysiska och mekaniska oegentligheter som t.ex. att bli tvinnad, knuten, klämd i dörr eller trampad på. Var särskilt uppmärksam på kontakter, vägguttag och den punkt där sladden kommer ut från apparaten. För att koppla bort enheten från nätströmmen, dra ut nätsladdskontakten. Se till att kontakten är lättåtkomlig på den plats där du installerar produkten.

Denna enhet är utrustad med ett bärbart batteri eller ackumulator.
För att säkert avlägsna batteri eller batteriet ur apparaten: Avlägsna det gamla batteriet eller batteriema och följ mottagt monteringsordning. För att förhindra förorening av miljön och möjlig fara för människor och djur skall du se till att det gamla batteriet kommer till en för ändamålet avsedd uppsamlingsplats. Kassera ej batteriet med hushållsavfallet. Det rekommenderas att du använder lokala system för utbyte av batterier och laddningsaggregat. Batterierna ska inte utsättas för extrem värme, solljus, eld eller liknande.

OBS: För säkerhetsmärkningsinformation inklusive produktidentifiering och elspecifikationer, se huvudetiketten på apparatens undersida.

Kassering av din gamla apparat

1. När den här symbolen med en överkrysssad soptunna på hjul sitter på en produkt betyder det att produkten regleras av Europadirektiv 2002/96/EC.
2. Alla elektriska och elektroniska produkter skall kasseras via andra vägar än dem som finns för hushållsavfall, via för ändamålet avsedda uppsamlingsanläggningar som myndigheterna utser.
3. Om du kasserar din gamla apparat på rätt sätt, bidrar du till att förhindra negativa konsekvenser för miljön och människors hälsa.
4. Mer detaljerad information om kassering av din gamla batteri/ackumulatorer kan fås från kommunen, renhållningsverket eller den butik där du köpte produkten.

Avyttring av gamla batterier

1. När den här överkorsade soptunnan finns på batterier/ackumulatorer på din apparat, betyder detta att de lyder under Europadirektiv 2006/66/EC.
2. Den här symbolen kan kombineras med kemiska symboler för kvicksilver (Hg), kadmium (Cd) eller bly (Pb) om batteriet innehåller mer än 0,0005 % kvicksilver, 0,002 % kadmium eller 0,004 % bly.
3. Alla batterier/ackumulatorer skall hanteras åtskilda från vanligt hushållsavfall och föras till för ändamålet särskilt avsedda uppsamlingsplatser utsedda av myndigheterna.
4. Rätt avyttring av dina gamla batterier/ackumulatorer bidrar till att förhindra negativa konsekvenser för miljön, för djurs och för människors hälsa.
5. Mer detaljerad information om kassering av dina gamla batterier/ackumulatorer kan fås från kommunen, renhållningsverket eller den butik där du köpte produkten.

Konformitetsförklaring

LG Electronics European Shared Service Center B.V., deklarerar härmed att denna bärbara Bluetooth-högtalare efterlever grundläggande krav samt andra relevanta förbehåll i Direktiv 1999/5/EC. Den fullständiga Konformitetsförklaringen kan beställas från följande postadress:
LG Electronics European Shared Service Center B.V.
European Standard Team Krijgsman 1 1186 DM Amstelveen Nederländerna
eller kan begäras via vår avsedda DoC-webbplats:
http://www.lg.com/global/support/cedoc/cedoc#
Denna enhet är ett 2.4 GHz bredbandsöverföringssystem avsett för användning i samtliga EU-medlemsstater och EFTA-länder.

DANSK

Bemærkning til brug af denne enhed

Bluetooth

- Du kan tilslutte enheden med op til 3 Bluetooth-enheder på samme tid ved hjælp af den samme metode.
- Multitilslutningsforbindelsen understøtes kun på Android- eller iOS-enheder. (Multitilslutningsforbindelsen understøtes muligvis ikke afhængigt af den tilsluttede enheds specifikationer).
- Udtagelig/aftagelig Bluetooth-enhed (eks.: dongle osv.) understøtter ikke multitilslutning.
- Selvom denne enhed er sluttet til op til 3 Bluetooth-enheder, kan du kun afspille og kontrollere musik via én af de tilsluttede enheder.

Dual Play

- Hvis du bruger en Bluetooth-enhed med en dongle, kan du ikke bruge Dual Play.
- I bærbar inputtilstand kan du ikke bruge Dual Play.
- Når du bruger Dual Play, understøttes multitilslutningsforbindelsen ikke.
- Når du bruger Dual Play, kan funktionen ikke ændres.
- Når Dual Play-forbindelsen behandles, kan du ikke søge efter enhederne på andre Bluetooth-enheder.
- Når du afbryder Dual Play-forbindelsen, skal du trykke på og holde knapperne Ⓐ højttaler: ✱ + ⏻ Ⓑ højttaler: ✱ − inde igen.
- Når du nyder Dual Play, kan du justere lydstyrken på både Ⓐ og Ⓑ højttalere på samme tid.
- Ved tilslutning af Dual Play, Bluetooth-enheder,dem der er tilsluttet Ⓑ højttaler er afbrudt, og dem der er forbundet til Ⓐ højttaler er afbrudt med undtagelse af den sidst tilsluttede enhed.
- Brug af Dual play er begrænset til kun disse enheder og er ikke tilgængelig på andre Music Flow serier.
- Hvis du vil ændre Bluetooth-enheden i Dual Play-mode, tryk og hold ✱ i 2 sekunder for at afbryde løbende Bluetooth-enhed og tilslut den ønskede Bluetooth-enhed.
- I Dual Play-tilstand kan du tilslutte kun Ⓐ højttaler med Bluetooth-enheden.
- Dual Play understøttes kun på Android eller iOS-enheder.

LG Sound Sync

- Når tilslutningerne mislykkedes, skal du kontrollere enhedens og tv'ets tilstand: strøm, funktion osv.
- Hvis du slukker og tænder for tv'et, skal du indstille LG Sound Sync-forbindelsen igen.
- Denne enhed genkender input signaler, f.eks. Bluetooth og LG TV, og skifter automatisk til den relevante funktion.

Bemærkning vedrørende automatisk slukning af enhed

Når enheden er i BT/TV Sound Sync- tilstand uden musikafspilning i 20 minutter eller i bærbar inputtilstand, uden at knapperne betjenes i 6 timer, slukkes der automatisk for enheden.

Sådan afbrydes forbindelsen til det trådløse netværk eller den trådløse enhed.

Sluk enheden.

Specifikation

Strømforsyning:
- 5 V ⎓ 2,0 A (AC-adapter) - Indbygget genopladeligt batteri

Strømforbrug : 10 W

AC-adapter
- Model: WB-10A05FG - Producent: Yang Ming Industrial
- Indgang: AC 100 - 240 V, 50/60 Hz - Udgang: 5 V ⎓ 2,0 A

Mål (B x H x D): Ca. 184 mm x 55mm x 63 mm

Nettovægt: Ca. 0,7 kg

Driftstemperatur: 5 °C til 35 °C

Driftsfugtighed: 5 % til 60 %

Ekstern forbindelse:
- ø 3,5 mm minijacstik - Micro USB-port til opladning af batteri

Kommunikation: Bluetooth

Forstærker
- 10 W + 10 W (4 Ω ved 1 kHz) - THD: 10 %

Højttaler:
- Type : Indbygget - Impedans sats: 4 Ω
- Nominel indgangseffekt : 10 W - Maks. indgangseffekt: 20 W

Batteri:
- Batterikapacitet: 2600 mAh
- Driftstiden er ca. 8 timer. (Baseret på 30 % volumen, 1 kHz signal, 400 mV bærbar input og fuldt opladet status). Det kan variere afhængigt af batteriets status og driftsforhold.
- Design og specifikationer kan ændres uden forudgående varsel.

Fejlfinding

Ingen strøm
- Batteri er afladet. Genoplad batteriet.
- Tilslut enheden til strømforsyningen ved hjælp af den medfølgende AC-adapter.

Ingen lyd eller lydforvrængning
- Enheden eller din smartenheds lydstyrke er indstillet til minimum. Kontrollér og juster lydstyrken på enheden eller Bluetooth-enheden.
- Hvis du bruger en ekstern enhed på høj lydstyrke, forvrænger det muligvis lydkvaliteten. Reducer lydstyrken på enhederne.
- Hvis du bruger enheden til andre formål end at lytte til musik, kan det forringe lydkvaliteten, eller enheden fungerer muligvis ikke korrekt.

Bluetooth-tilslutning fungerer ikke godt.
- Slå Bluetooth fra og til igen på din Bluetooth-enhed, og prøv at tilslutte den igen.
- Kontrollér, at din Bluetooth-enhed er tændt.
- Fjern forhindringen i vejen for Bluetooth-enheden og enheden.
- Afhængigt af Bluetooth-enheden eller det omgivende miljø kan enheden muligvis ikke tilslutte enheden.
- Mens du bruger Bluetooth, kan du muligvis ikke bruge appen Music Flow Bluetooth. Afbryd først den tilsluttede Bluetooth-enhed for at kunne bruge appen Music Flow Bluetooth korrekt.
- Hvis Bluetooth-enheden allerede er tilsluttet en anden enhed, skal du afbryde Bluetooth-forbindelsen først. Derefter kan du kontrollere enheden via appen Music Flow Bluetooth.
- Afhængigt af Bluetooth-enheden fungerer appen Music Flow Bluetooth muligvis slet ikke.
- Den forbindelse, du har oprettet, kan blive afbrudt, hvis du vælger et andet program eller ændrer indstillingen for den tilsluttede enhed via appen Music Flow Bluetooth. I sådanne tilfælde bedes du kontrollere status for forbindelsen.

Enheden fungerer ikke normalt.
- Hvis batteriet blev helt afladet, kan de lagrede Bluetooth-oplysninger slettes.
- Forrige indstilling gemmes muligvis ikke, når der er slukket for strømmen til enheden.
- I tilfælde af funktionsfejl lyser LED-indikatoren ⏻/I lys skiftevis rødt og hvidt. Brug venligst enheden på et egnet sted, hvor temperaturen eller luftfugtigheden ikke er så høj eller lav. Hvis problemet ikke er løst, skal du kontakte LG Electronics-kundecenteret.
- I tilfælde af overbelastning, alle LED indikatorer forbliver hvide. Venligst sluk for strømmen og tænd igen.

Sikkerhedsoplysninger

FORSIGTIG

RISIKO FOR ELEKTRISK STØD MÅ IKKE ÅBNES

FORSIGTIG: FOR AT MINDSKE RISIKOEN FOR ELEKTRISK STØD MÅ DU IKKE FJERNE DÆKSLET (ELLER BAGSIDEN). INGEN DELE INDENI KAN UDSKIFTES AF BRUGEREN. SERVICE SKAL UDFØRES AF KVALIFICERET PERSONALE.

Dette lyn med pilespidssymbol i en ligesidet trekant skal advare brugeren om tilstedeværelse af usoleret farlig spænding inde i produktet, der kan være tilstrækkelig stor til at udgøre en risiko for elektrisk stød.

Udråbstegnet inde i en ligesidet trekant skal advare brugeren om tilstedeværelse af vigtige betjenings- og vedligeholdelsesinstruktioner (service) i papirerne, der følger med produktet.

ADVARSEL:
- For at undgå brand eller elektrisk stød må du ikke udsætte dette produkt for regn eller fugt.
- Dette apparat må ikke installeres i et aflukket rum, såsom en bogreol eller lignende.
- Denne enhed indeholder magneter, der kan være skadelige for en slags objekt (Eks: Magnetisk kort, Pacemaker osv .).

FORSIGTIG:
- Tildæk ikke ventilationsåbninger. Installer i overensstemmelse med fabrikantens instruktioner.
  Sprækker og åbninger i kabinettet er beregnet til ventilation og til at sikre pålidelig drift af produktet og til at beskytte det mod overophedning. Åbningerne må aldrig blokeres ved, at produktet placeres på en seng, en sofa, et tæppe eller lignende overflader. Dette produkt bør ikke placeres i en indbygget installation, såsom en bogreol eller et rack, medmindre der er tilstrækkelig ventilation og du har fulgt fabrikantens anvisninger.
- Apparatet må ikke udsættes for vand (dryppende eller sprøjtende), og der må ikke stilles genstande med væske, såsom vaser, på apparatet.
- Placer ikke åben ild, såsom tændte stearinlys, på apparatet.
- Det interne litiumbatteri i enheden bør ikke udskiftes af brugeren på grund af fare for eksplosion, hvis batteriet udskiftes forkert. Det skal udskiftes med samme type batteri af en ekspert.
- Brug kun den medfølgende AC-strømforsyning til enheden. Brug ikke en strømforsyning fra en anden enhed eller producent. Hvis du bruger et andet strømkabel eller en anden strømforsyning, kan det medføre beskadigelse af enheden og tab af garanti. Hvis du ikke bruger den medfølgende adapter, vil opladning ikke være mulig, eller opladningstiden vil variere.
- For at undgå brand eller elektrisk stød må du ikke åbne enheden. Kontakt udelukkende kvalificeret personale.
- Efterlad ikke enheden på et sted i nærheden af varmeapparater eller udsat for direkte sollys, fugt eller mekanisk stød.
  Ved rengøring af enheden skal du bruge en blød, tør klud. Hvis overfladen er meget snavset, skal du bruge en blød klud fugtet med et mildt rengøringsmiddel. Brug ikke stærke opløsningsmidler som alkohol, benzin eller fortynder, da disse kan beskadige enhedens overflade.
- Brug ikke flygtige væsker som feks insektspray i nærheden af apparatet. Aftørring med stærkt pres kan beskadige overfladen. Efterlad ikke gummi- eller plastprodukter i kontakt med enheden i en længere periode.
- Anbring ikke enheden over bilens airbag. Når airbaggen udløses, kan det medføre skade. Ffar du bruger enheden i bilen, skal du fastgøre enheden.
- Brug ikke den håndfri funktion under bilkørsel.
- Efterlad ikke enheden på en ustabil sted såsom høje hylder. Den kan falde ned på grund af vibration skabt af lyden.

VÆR FORSIGTIG med hensyn til strømkablet

For de fleste apparater anbefales det, at de forbindes til et særligt kredsløb.
Det vil sige et kredsløb med enkelt udløb, som kun yder strøm til dette apparat, og som ikke har andre udgange eller tilknyttede kredsløb. For at være sikker bør du kontrollere specifikationssiden i denne brugermanual. Lad være med at overbelaste vægkontakterne. Overbelastede vægkontakter, løse eller beskadigede vægkontakter, forlængerledninger, flossede strømkabler eller beskadiget eller knækket kabelisolering er farligt. Enhver af disse situationer kan resultere i elektrisk stød eller brand. Undersøg regelmæssigt ledningen til dit apparat, og hvis den ser beskadiget eller forringet ud, skal du trække den ud af stikket, ophøre med at bruge apparatet og få ledningen udskiftet med en, der er nøjagtig magen til af et autoriseret servicecenter. Beskyt strømkablet mod fysisk eller mekanisk misbrug, og undgå at vride det, knække det, klemme det, klemme det i en dør og trække på det. Vær særlig opmærksom på stik, vægkontakter og der, hvor kablet kommer ud fra apparatet. Hvis du vil afbryde strømmen fra apparatet, trækker du nelledningens stik ud. Når du installerer produktet, skal du sørge for, at stikket er let tilgængeligt.
Denne enhed er udstyret med et batteri eller ikke-genopladeligt batteri.
Sikker måde at fjerne batteriet eller batterisæt fra udstyret: Fjern det gamle batteri eller batterisæt, følg trinnene i omvendt rækkefølge end forsamlingen. For at forhindre forurening af miljøet og undgå at sætte mennesker og dyrs sundhed i fare, bør det gamle batteri eller batterisættet sættes i en dertil egnet beholder på specielle indsamlingssteder. Batteriet og batterisæt må ikke bortskaffes sammen med andet affald. Det anbefales, at du bruger genopladelige batterier og akkumulatorer. Batteriet må ikke udsættes for kraftig varme, såsom solskin, ild eller lignende.

BEMÆRK: Du kan finde sikkerhedsmæssige oplysninger, herunder identifikation af produkterne og strømtype, på den primære etikette på undersiden af apparatet.

Bortskaffelse af dit gamle apparat

1. Når du ser symbolet med en affaldsspand med kryds henover på et produkt, så betyder det, at produktet er underlagt det europæiske direktiv 2002/96/EF.
2. Alle elektriske og elektroniske produkter bør bortskaffes på separat vis, og ikke som husholdningsaffald, men via specielle indsamlingssteder, der er udpeget af de offentlige eller lokale myndigheder.
3. Når du bortskaffer din gamle apparat på korrekt vis, er du med til at forhindre mulige negative konsekvenser for miljøet og mennesker.
4. Ønsker du yderligere oplysninger om bortskaffelse af dit gamle apparat, bedes du kontakte de offentlige myndigheder, genbrugspladsen eller den butik, hvor du købte produktet.

Bortskaffelse af brugte batterier/akkumulatorer

1. Når du ser symbolet med en affaldsspand med kryds henover på dine batterier/akkumulatorer, så betyder det, at produktet er underlagt det europæiske direktiv 2006/66/EF.
2. Symbolet kan være kombineret med de kemiske symboler for kvicksølv (Hg), kadmium (Cd) eller bly (Pb), hvis batteriet indeholder mere end 0,0005 % kvicksølv, 0,002 % kadmium eller 0,004 % bly.
3. Alle batterier/akkumulatorer bør bortskaffes på separat vis, og ikke som husholdningsaffald, men via specielle opsamlingssteder, der er udpeget af de offentlige eller lokale myndigheder.
4. Ved du bortskaffer dine gamle batterier/akkumulatorer på korrekt vis, er du med til at forhindre mulige negative konsekvenser for miljøet samt på dyrs og menneskers sundhed.
5. Du kan få mere detaljerede oplysninger om bortskaffelse af dine gamle batterier/akkumulatorer ved at kontakte dit lokale kommunekontor, renovationsselskab eller den butik, hvor du købte produktet.

Overensstemmelseserklæring

Herved erklærer LG Electronics European Shared Service Center B.V., at denne bærbare Bluetooth-højttaler er i overensstemmelse med de væsentlige krav og øvrige relevante krav i direktiv 1999/5/EF. Du kan anmode om den komplette overensstemmelseserklæring på følgende postadresse:
LG Electronics European Shared Service Center B.V.
European Standard Team Krijgsman 1 1186 DM Amstelveen Holland
eller anmod om den på vores særlige websted om overensstemmelseserklæring:
http://www.lg.com/global/support/cedoc/cedoc#
Denne enhed er et 2,4 GHz bredbåndstransmissionssystem, der er beregnet til brug i alle EU-medlemsstater og EFTA-lande.

NORSK

Notis for å bruke denne enheden

Bluetooth

- Du kan koble sammen denne enheten med opp til 3 Bluetooth-enheter samtidig med samme metode.
- Multi-sammenkobling er kun støttet på Android- eller iOS-enheter. (Multi-sammenkoblingen kan være utstyrtet, avhenging av den tilkoblede enhetens spesifikasjoner.)
- Fjernbare/avtakbare Bluetooth-enheter (F.eks. : dongel, o.l.) støtter ikke multi-sammenkobling.
- Selv om denne enheten er koblet sammen med 3 andre Bluetooth-enheter, kan du spille og kontrollere musikken ved å bruke kun 1 av de tilkoblede enhetene.

Dobbelspill

- Hvis du bruker en Bluetooth-enhet med en dongel, kan du ikke bruke dobbelspill.
- I bærbar inngangsmodus kan du ikke bruke dobbelspill.
- Når du bruker dobbelspill, er ikke multi-sammenkobling støttet.
- Når du bruker dobbelspill, kan ikke funksjonen bli endret.
- Når dobbelspillforbindelsen er i prosessering, kan du ikke søke enhetene på andre Bluetooth-enheter.
- Når du frakobler dobbelspilltilkoblingen, trykk på og hold knappene Ⓐ høyttaler: ✱ + ⏻ Ⓑ høyttaler: ✱ − igjen.
- Mens du nyter Dual Play (dobbelspill), kan du justere volumet på både Ⓐ og Ⓑ høyttalerne samtidig.
- Når du kobler til Dual Play (dobbelspill), vil Bluetooth-enheter som er koblet til Ⓑ høyttaleren bli frakoblet, og de som er koblet til Ⓐ høyttaleren vil bli frakoblet, bortsett fra den siste tilkoblede enheten.
- Bruk av Dual Play (dobbelspill) er begrenset til kun disse enhetene og er utilgjengelig hos andre i Music Flow-serien.
- For å endre Bluetooth-enheten i Dual Play (dobbelspill)-modus, trykk på og hold ✱ i 2 sekunder for å frakoble den gjeldende Bluetooth-enheten og koble til den ønskede Bluetooth-enheten.
- I Dual Play (dobbelspill)-modus, kan du kun koble Ⓐ høyttaleren til Bluetooth-enheten.
- Dual Play (dobbelspill) støttes kun på Android- eller iOS-enheter.

LG Sound Sync.

- Hvis tilkoblingene har mislyktes, vennligst kontroller tilstanden til denne enheten og TVen din : strøm, funksjon, o.l.
- Hvis du slår TVen av og på, må du sette opp LG Sound Sync-tilkoblingen igjen.
- Denne enheten gjenkjenner ingangssignaler, f.eks. Bluetooth og LG TV, og bytter deretter til en passende funksjon automatisk.

Merknader om auto-strøm AV.

Når enheten er i BT/TV Sound Sync-modus uten musikkavspilling i 20 minutter eller i bærbar inngangsmodus uten av knappene har blitt brukt på 6 timer, blir enheten skrudd av automatisk.

Hvordan man frakobler den trådløse nettverkstilkoblingen eller den trådløse enheten.

Skru av enheten.

Spesifikasjoner

Strømforsyning:
- 5 V ⎓ 2,0 A (AC-adapter) - Innebygd oppladbar batteri

Strømforbruk: 10 W

AC-adapter:
- Modell: WB-10A05FG - Produsent: Yang Ming Industrial
- Inngang: AC 100-240 V, 50/60 Hz - Utgang: 5 V ⎓ 2,0 A

Dimensjoner (W x H x D): Ca. 184 mm x 55 mm x 63 mm

Nettovekt: Ca. 0,7 kg

Driftstemperatur: 5 °C til 35 °C

Driftsfuktighet: 5 % til 60 %

Utvendig kobling:
- ø 3,5 mm mini-kontakt - Mikro USB-port for oppladbart batteri

Kommunikasjon: Bluetooth

Forsterker:
- 10 W + 10 W (4 Ω ved 1 kHz) - THD: 10%

Høyttaler:
- Type : Innebygget - Motstandsrate: 4 Ω
- Rangert inngangsstrøm : 10 W - Maks. inngangsstrøm: 20 W

Batteri:
- Batterikapasitet : 2600 mAh
- Driftstid er ca. 8 timer. (Basert på 30% volum, 1KHz signal, 400 mV bærbar inngang og fullt ladet status) Det kan variere i forhold til batteristatusen og funksjonsstatusen.
- Design og spesifikasjoner kan endres uten varsel.

Feilsøking

Ingen strøm
- Batteriet er utladet. Lad opp batteriet.
- Tilkoble enheten til strømforsyningen med den medleverte AC-adapteren.

Ingen lyd eller lydforstyrrelser
- Volumet på enheten eller smarttelefonen din er satt for lavt. Sjekk og juster volumet på enheten eller Bluetooth-enheten.
- Når du bruker en ekstern enhet på høyt volum, kan ljudkvaliteten bli forringet. Skru ned volumet på enhetene.
- Dersom du bruker enheten til andre formål enn å høre på musikk, kan kvaliteten på lyden bli lavere eller det kan hende at enheten ikke fungerer optimalt.

Bluetooth-sammenkobling fungerer ikke bra.
- Skru Bluetooth av og på igjen på Bluetooth-enheten din, og prøv å koble sammen igjen.
- Sikre at Bluetooth-enheten din er på.
- Fjern hindringen som befinner seg på banen mellom Bluetooth-enheten og enheten.
- Avhengig av type Bluetooth-enhet eller omgivelsene, kan det hende at enheten din ikke kobles til enheten.
- Når du bruker Bluetooth, kan det hende at du ikke kan aktivere Music Flow Bluetooth-appen. Frakoble Bluetooth-enheten som du har koblet til før, for å bruke Music Flow Bluetooth-appen ordentlig.
- Når Bluetooth-enheten din har allerede blitt tilkoblet med den andre enheten, koble fra Bluetooth-tilkoblingen først. Da kan du kontrollere enheten din gjennom Music Flow Bluetooth-appen.
- Avhengig av Bluetooth-enheten, kan det hende at Music Flow Bluetooth-appen kun fungerer restriktivt eller ikke fungerer i det hele tatt.
- Tilkoblingen kan avsluttes hvis du velger en annen app eller endrer innstillingene for den tilkoblede høyttaleren via Music Flow Bluetooth-appen. I slike tilfeller, vennligst sjekk tilkoblingsstatusen.

Enheten fungerer ikke normalt.
- Hvis batteriet var fullt utladet, kan den lagrede Bluetooth-informasjonen bli slettet.
- Tidligere innstillinger kan bli slagret hvis enhetens strøm blir skrudd av.
- Ved funksjonsfeil, vil ⏻/I LED-indikatoren lyse rødt og hvitt vekselvis. Pass på å plassere enheten på et passende sted hvor temperaturen eller fuktigheten ikke er for høy eller for lav. Hvis problemet ikke blir løst, kontakt LG Electronics-kundesenteret.
- Ved overbelastning, vil alle LED-indikatorer forbli hvite. Vennligst slå strømmen av og på igjen.

Sikkerhets Informasjon

FORSIKTIG

RISIKO FOR ELEKTRISK STØT, IKKE ÅPNE

FORSIKTIG: FOR Å REDUSERE RISIKOEN FOR ELEKTRISK STØT: IKKE FJERN DEKSELET (ELL