LG
Life's Good

دليل المستخدم

「دليل المستخدم」 هذا مثبّت على التلفاز.

إنّ محتويات هذا الدليل عرضة للتغيير من دون أي إشعار مسبق لتحسين الجودة.

❐ لعرض معلومات البرنامج

البكرة(OK) ⇦ المعلومات

لعرض معلومات حول البرنامج الحالي و/أو الوقت الحالي، إلخ.

✎ قد تختلف الصورة المعروضة عن صورة التلفاز الذي تستخدمه.

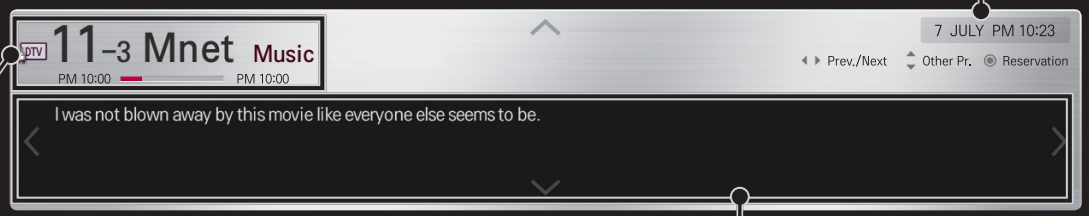

❐ لضبط البرامج المفضلة

HOME ⇦ الإعدادات ← إعداد ← تعديل البرنامج

1 انتقل إلى البرنامج المفضل واضغط على الزر البكرة (OK). يتم تحديد البرنامج.
2 اضغط على ضبط كمفضل.
3 اختر مجموعة البرامج المفضلة المطلوبة.
4 اختر موافق. يتم ضبط المفضلة.

❐ لاستخدام المفضلة

HOME ⇦ قائمة البرامج

ستظهر قائمة البرامج. لتحديد البرنامج المفضل والذي تم ضبطه مسبقاً من قائمة المفضّلة A إلى D.

HOME ⇦ دليل البرامج

[في الوضع الرقمي فقط]

للحصول على معلومات حول البرامج وأوقات البث. للحصول على معلومات البرنامج وجدولة المشاهدة/ التسجيل.

[قد تختلف الصورة المعروضة عن صورة التلفاز الذي تستخدمه.]

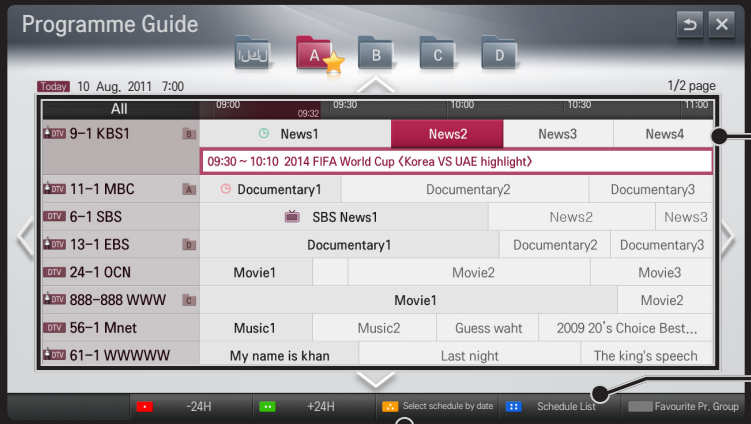

اضغط على الزر البكرة (OK) بعد الانتقال إلى برنامج من اختيارك لعرضه أو عرضه / تسجيله.

بعد عرض قائمة الجدولة، يقوم بعمليات المراجعة أو الحذف.

يقوم بحجز الجدول من خلال تحديد التاريخ / الوقت / البرنامج. يقوم بحجز متكرر للجدول.

❐ ضبط البرنامج تلقائيًا

HOME ⇦ الإعدادات ← الإعداد ← التوليف التلقائي

لتوليف البرامج تلقائيًا.

1 حدد البلد حيث يُستخدم التلفاز. تتغيّر إعدادات البرنامج بحسب البلد الذي تختاره.
2 ابدأ تشغيل التوليف التلقائي.
3 حدد مصدر الإدخال الذي تريده.
4 اتبع الإرشادات التي تظهر على الشاشة لضبط التوليف التلقائي.

✎ إذا لم يكن مصدر الإدخال متصلاً بشكل صحيح، فقد لا يعمل تسجيل البرنامج.

✎ يقوم التوليف التلقائي بضبط البرامج الجاري بثها حاليًا فقط.

✎ إذا كان نظام القفل قيد التشغيل، فسيظهر إطار منبثق يطالبك بإدخال كلمة المرور.

❐ لاستخدام التوليف اليدوي

HOME ⇦ الإعدادات ← الإعداد ← التوليف اليدوي

لضبط البرامج يدويًا وحفظ النتائج.

في حالة البث الرقمي، يمكن التحقق من قوة الإشارة وجودتها.

❐ لتعديل البرامج

HOME ⇦ الإعدادات ← الإعداد ← تعديل البرنامج

لتعديل البرامج المحفوظة.

لضبط البرنامج المحدد كبرنامج مفضل وحظر/إتاحة البرنامج وتخطي البرنامج إلخ.

البكرة(OK) ⇦ TEXT (جهاز التحكم عن بعد على الشاشة)

(أو اضغط على زر TEXT.)

[حسب البلد]

نصوص المعلومات هي خدمة مجانية توفرها محطة التلفاز وهي توفر معلومات تستند إلى النصوص حول برامج التلفاز والأخبار والطقس.

يمكن أن يدعم جهاز فك شفرة نصوص المعلومات بهذا التلفاز أنظمة SIMPLE وTOP وFASTEXT.

أزرار الألوان	لتحديد الصفحة السابقة أو التالية.
أزرار الأرقام	لإدخال رقم الصفحة التي تريد الانتقال إليها.
P	لتحديد الصفحة السابقة أو التالية.

❐ وظيفة نصوص المعلومات الخاصة

البكرة(OK) ⇦ T.OPT (جهاز التحكم عن بعد على الشاشة)

(أو اضغط على الزر T. OPT.)

حدد القائمة خيارات النص.

الفهرس	لتحديد كل صفحة من صفحات الفهرس.
الوقت	عند مشاهدة أحد برامج التلفاز، حدّد هذه القائمة لعرض الوقت في أعلى يمين الشاشة.
الانتظار	لإيقاف التغيير التلقائي للصفحات الذي يحدث في حالة احتواء صفحة نصوص معلومات على صفحتين فرعيتين أو أكثر.

الكشف	حدد هذه القائمة لعرض المعلومات المخفية، مثل حلول الأسئلة والألغاز.
التحديث	لعرض صورة التلفاز على الشاشة أثناء انتظار صفحة نصوص معلومات جديدة.
اللغة	[في الوضع الرقمي فقط] لتحديد لغة نصوص المعلومات.

HOME ⇦ الإعدادات ← الخيارات ← خدمة البيانات

[حسب البلد]

تتيح هذه الوظيفة للمستخدمين الاختيار بين MHEG (نصوص المعلومات الرقمية) و Teletext (نصوص المعلومات) إذا تواجدا في الوقت نفسه.

إذا تواجد أحد الخيارين، يتم تمكين MHEG أو Teletext (نصوص المعلومات) بغض النظر عن الخيار الذي حدّدته.

HOME ⇦ الإعدادات ← الصورة ← نسبة الطول إلى العرض

لتحديد نسبة طول الشاشة إلى عرضها.

16:9	لإعادة ضبط حجم الصور لملاءمة عرض الشاشة.
مسح فقط	لعرض صور الفيديو بحجمها الأصلي من دون حذف أجزاء من حافة الصورة. ✎ في وضع التلفاز الرقمي، والمكون، وHDMI، وDTV (أعلى من 720p)، يتوفر الخيار مسح فقط. ✎ في وضع DTVأكثر من (576p)، الخيار مسح فقط متوفّر في أستراليا فقط
الأصلي	عند استقبال التلفاز إشارة شاشة عريضة، فإنه ينتقل تلقائيًا إلى تنسيق الصورة المرسلة.

عريض بملء الشاشة	عند استقبال التلفاز إشارة شاشة عريضة، فإنه يتيح لك ضبط الصورة أفقيًا أو عموديًا، بتناسب خطي، لملء الشاشة بالكامل. يتم دعم الفيديو بنسبة 4:3 و14:9 في وضع ملء الشاشة من دون أي تشويه للفيديو من خلال إدخال التلفاز الرقمي. ✎ في وضع التلفاز الرقمي، يتوفّر الخيار عريض بملء الشاشة.
4:3	لتغيير حجم الصور إلى المعيار السابق 4:3.
14:9	يمكنك عرض تنسيق صورة 14:9 أو برنامج تلفاز عام في الوضع 14:9. يتم عرض الشاشة ذات تنسيق 14:9 بنفس الأسلوب الذي يعرض فيه التنسيق 4:3، ولكن يتم تحريكها إلى أعلى وأسفل.
تكبير/تصغير	إعادة ضبط حجم الصورة لملاءمة عرض الشاشة. قد لا يظهر الجزء الأعلى والأسفل من الصورة.
التكبير/التصغير السينمائي	اختر التكبير/التصغير السينمائي عندما تريد تكبير الصورة بالنسبة الصحيحة.

✎ أثناء عرض جهاز خارجي، قد تؤدي الحالات التالية إلى احتراق الصورة:
- فيديو مع لقطة ثابتة (كاسم الشبكة مثلاً)
- وضع نسبة طول إلى عرض 4:3 لفترة طويلة
انتبه جيدًا عند استخدام هذه الوظائف.

✎ قد يتغير حجم الصورة المتوفرة بحسب إشارة الإدخال.

✎ تكون نسب الطول إلى العرض للشاشة في إدخال HDMI/RGB-PC متوفرة في 4:3 و16:9 فقط.

✎ [للطرازات التي تدعم 2160p عند إدخال إشارة 2160p] أو ضبط درجة دقة الكمبيوتر على 2160 x 3840، يتم تثبيت نسبة الطول إلى العرض على مسح فقط.

❒ لضبط الصورة في وضع إدخال الكمبيوتر

HOME ⇦ الضوابط ← الصورة ← الشاشة

لضبط الصورة في وضع RGB-PC.

درجة الدقة	لضبط درجة الدقة المطلوبة. ✎ يمكن تحديد درجة الدقة عند ضبط دقة الكمبيوتر على 1,024 x 768 أو 1,280 x 768 أو 1,360 x 768 فقط.
التهيئة التلقائية	لتحسين جودة الصورة.
الموضع / الحجم / الحالة	يستطيع المستخدم ضبط الحجم والموضع مباشرة إذا كان حجم الشاشة أو الموضع مشوهاً.
إعادة الضبط	لإعادة ضبط كافة التغييرات على ضوابط الصورة في وضع إدخال الكمبيوتر.

❒ لضبط استبانة الكمبيوتر

1 انقر بزر الماوس الأيمن فوق سطح المكتب الخاص بالكمبيوتر وحدد الخصائص ˼.
2 انقر فوق ˻الضوابط˼ وراجع التنسيقات المعتمدة لضبط درجة الدقة.
3 حدد ˻متقدم ← جهاز العرض ← ضوابط جهاز العرض˼ في إطار الضبط. راجع التنسيقات المعتمدة لتحديد التردد العمودي الأعلى.

✎ في وضع الكمبيوتر، ترسل درجة الدقة 1,920x1,080 جودة الصورة المثلى.

✎ تختلف ضوابط الدقة بحسب نوع الكمبيوتر.

□ التنسيقات المعتمدة

وضع إدخال الكمبيوتر	درجة الدقة	التردد الأفقي (كيلوهرتز)	التردد العمودي (هرتز)
HDMI-PC / RGB-PC	640x350	31.468	70.09
	720x400	31.469	70.08
	640x480	31.469	59.94
	800x600	37.879	60.31
	1,024x768	48.363	60.00
	1,152x864	54.348	60.053
	1,360x768	47.712	60.015
	1,920x1,080	67.5	60.00
HDMI-PC	1,280x1,024	63.981	60.020

HOME ⇦ القائمة السريعة ← وضع AV

لضبط أفضل صورة / صوت لأوضاع AV المختلفة.

إيقاف التشغيل	يعمل حسب القيمة المعينة في قائمة الصورة / الصوت.
السينما/ THX سينما	لتحسين إعدادات الصورة والصوت للأفلام.
الألعاب	لتحسين إعدادات الصورة والصوت للألعاب.

✎ THX [على حسب الطراز]

THX (Thomlinson Holman's Experiment) هو معيار شهادة صوت وفيديو وضعه George Lucas وThomlinson. تضمن شاشة THX المعتمدة جودة شاشة تتخطى مواصفات الشاشة القياسية في الجهاز والبرنامج.

❐ لضبط الصور بواسطة معالج الصور

HOME ⇦ الإعدادات ← الصورة ← معالج الصور II

استخدم وحدة التحكم عن بعد واتبع إرشادات معالج الصور للمعايرة وضبط جودة مثلى للصورة من دون الحاجة إلى أجهزة أنماط مكلفة أو اللجوء إلى مساعدة متخصص.

اتبع الإرشادات للحصول على جودة مثلى للصورة.

❐ لتحديد وضع الصورة

HOME ⇦ الإعدادات ← الصورة ← معالج الصور

لتحديد وضع الصورة المثلى لبيئة العرض أو البرنامج.

جهاز الاستشعار الذكي	للكشف عن الإضاءة المحيطة وضبط مستوى سطوع التلفاز تلقائياً للحد من استهلاك الطاقة. لضبط السطوع أو الحدة أو الألوان أو درجة اللون تلقائيًا للحصول على جودة مثلى للصورة.
زاهي	لزيادة التباين والسطوع والحدة لعرض صور زاهية.
القياسي	لعرض صور وفق المعدل القياسي للتباين والسطوع والحدة.

السينما / THX سينما لعبة	لعرض صور تم تحسينها لعرض الأفلام أو الألعاب. [THX سينما : على حسب الطراز]
الخبير isf ccc	قائمة مخصصة لضبط جودة الصورة بحيث تتيح للخبراء والهواة التمتع بأفضل عرض على التلفاز. هذه القائمة معتمدة من قبل مؤسسة تحديد معيار جودة الصورة (ISF) وهي متوفرة لخبراء توليف الصور. (يمكن استخدام شعار ISF على وحدات التلفاز المعتمدة من قبل ISF فقط.) ISFccc: تحكم بالمعايرة معتمد من قبل مؤسسة تحديد معيار جودة الصورة

✎ قد يختلف النطاق المتوفر لأوضاع الصور بحسب إشارة الإدخال.

✎ إن وضع الخبير isf ccc مخصص للمحترفين بحيث يقومون بتوليف الصور بدقة للتحكم بها باستخدام صورة محددة. أما بالنسبة للصور العادية، فقد لا تكون التأثيرات مهمة

❐ لتوليف وضع الصورة بدقة

HOME ⇦ الإعدادات ← الصورة ← وضع الصورة ← الإضاءة الخلفية / التباين / السطوع / الحدة / الألوان / درجة اللون / درجة حرارة الألوان

حدد أولاً وضع الصورة الذي تريده.

الإضاءة الخلفية	لضبط سطوع العرض من خلال تغيير سطوع لوحة LCD.
التباين	لضبط التفاوت بين المناطق الساطعة والداكنة على الشاشة.
السطوع	لضبط سطوع الشاشة بالكامل.
الحدة	لضبط حدة الحواف بين ساطعة وقاتمة.

الألوان	لضبط ألوان الشاشة القاتمة أو الساطعة.
درجة اللون	لضبط توازن اللون الأحمر/الأخضر.
درجة حرارة الألوان	لضبط تدرج الألوان بين دافئة أو باردة.

✎ قد يختلف نطاق العناصر المفصلة للضبط بحسب إشارة الإدخال أو إعدادات الصورة الأخرى.

❐ لضبط التحكم المتقدم

HOME ⇦ الإعدادات ← الصورة ← وضع الصورة ← تحكم متقدم/ تحكم خبير

لمعايرة الشاشة لكل وضع صورة أو ضبط إعدادات الصورة لشاشة معينة.

حدد أولاً وضع الصورة الذي تريده.

التباين الحيوي	لضبط التباين على أفضل مستوى بحسب سطوع الصورة.
الألوان الحيوية	لضبط الألوان بحيث تبدو أكثر طبيعية.
بياض ناصع	لتعزيز نسبة بياض الشاشة بهدف زيادة سطوع الشاشة وحدتها.

الألوان المفضلة	لون الواجهة: يمكن ضبط الطيف الضوئي للون الواجهة على حدة لتطبيق لون الواجهة المحدد من قبل المستخدم.
	لون العشب: يمكن ضبط الطيف الضوئي للألوان الطبيعية على حدة (مثل المروج، والهضاب، وغير ذلك).
	لون السماء: يتم ضبط لون السماء على حدة.
درجة دقة عالية	لتوفير صورة نقية تماماً من خلال تحسين التفاصيل في المناطق حيث تكون الصورة باهتة أو غير واضحة.
جاما	لضبط التدرج اللوني بحسب إخراج إشارة الصورة بالتوافق مع إشارة الإدخال.
سلسلة الألوان	لتحديد نطاق الألوان التي يمكن عرضها.
مُحسّن الحواف	لجعل حواف الفيديو تبدو أكثر وضوحًا وتميزًا وطبيعية.
xvYCC	[على حسب الطراز] لعرض ألوان غنية.

منقّي الألوان	لتنقية طيف ضوئي للون محدد من ألوان RGB بهدف توليف تشبع الألوان والتدرج اللوني بدقة.
نمط الخبير	أنماط تستخدم لضبط الخبير.
توازن اللون الأبيض	لضبط ألوان الشاشة بالكامل بحسب الرغبة. في وضع الخبير، يمكن ضبط التوليف الدقيق عبر الأسلوب / النمط، وغير ذلك.
نظام إدارة الألوان	تستخدم هذه الوظيفة من قبل الخبراء عندما يقومون بضبط الألوان باستخدام نمط اختبار من ستة ألوان (أحمر / أخضر / أزرق / سماوي / قرمزي / أصفر) من دون التأثير في مناطق ألوان أخرى. بالنسبة إلى الصور العادية، فقد لا تؤدي عمليات الضبط إلى تغيير مهم على صعيد الألوان.

✎ قد يختلف نطاق العناصر المفصلة للضبط بحسب إشارة الإدخال أو إعدادات الصورة الأخرى.

❐ لضبط خيارات صورة إضافية

HOME ⇦ الإعدادات ← الصورة ← وضع الصورة ← خيار الصورة

لضبط إعدادات الصور المفصلة.

تقليل التشويش	للحد من تشويش الشاشة في الفيديو.
تقليل تشويش MPEG	للحد من التشويش الناتج من ضغط ملف الفيديو الرقمي.
مستوى اللون الأسود	لضبط سطوع الشاشة أو قتامتها لملاءمة مستوى الأسود في إدخال الصورة باستخدام درجة قتامة الشاشة (مستوى الأسود).
سينما حقيقية	الضبط الأمثل للشاشة بهدف عرض الأفلام.
مراعاة العين/ مراعاة العين أثناء الحركة	لضبط سطوع الشاشة بهدف تجنب توهج العين. [مراعاة العين أثناء الحركة : على حسب الطراز]

❐ لإعادة ضبط وضع الصورة

HOME ⇦ الإعدادات ← الصورة ← وضع الصورة ← إعادة ضبط الصورة

لإعادة ضبط القيم المخصصة من قبل المستخدم.

تتم إعادة ضبط كل وضع صورة. حدد وضع الصورة الذي تريد إعادة ضبطه.

HOME ⇦ الإعدادات ← الصورة ← وضع الصورة ← خيار الصورة ← TruMotion

لتصحيح الصور من أجل عرض تسلسلات الحركة بسلاسة أكبر.

سلس	تم ضبط قيمة De-judder على 3.
واضح	تم ضبط قيمة De-judder على 7.
مستخدم	يمكن ضبط De-Judder يدويًا. • De-Judder: تعمل هذه الوظيفة على ضبط ارتجاج الشاشة.

✎ إذا كانت إشارة الفيديو تبلغ 60 هرتز، قد لا تعمل تقنية TruMotion.

HOME ⇦ الإعدادات ← الصورة ← وضع الصورة ← خيار الصورة ← التعتيم المحلي لخلايا الشاشة

لزيادة سطوع المناطق الفاتحة وزيادة قتامة المناطق الداكنة في الصورة لزيادة التباين وتقليل الضبابية إلى أقصى حد مع الحد من استهلاك الطاقة.

إيقاف التشغيل	لإيقاف تشغيل التعتيم المحلي لخلايا الشاشة.
منخفض	لعرض ألوان الأسود الطبيعية. لاستخدام هذا الضبط لعرض الأفلام.
متوسط	لزيادة حدة اللون الأسود أكثر من الضبط منخفض. لاستخدام هذا الضبط لمشاهدة التلفاز بشكل عادي.
عالي	لزيادة حدة اللون الأسود وعرض صور أكثر وضوحًا من الضبط متوسط. مثالي للمشاهدة في المناطق ذات الإنارة الساطعة.

✎ يقوم ضبط التعتيم المحلي لخلايا الشاشة على متوسط / عالي بالحد من استهلاك الطاقة.

❐ لاستخدام وضع الصوت

HOME ⇦ الإعدادات ← الصوت ← وضع الصوت

لتحسين صوت التلفاز وفق وضع الصوت المحدد.

قياسي	مناسب لكل أنواع ملفات الفيديو
موسيقى / سينما / رياضة / ألعاب	لضبط الصوت الذي تم تحسينه لنوع معين.
حيوي	لتوفير أصوات مختلفة تتسم بطبقة جهير عالية وأصوات واضحة وعالية النغمة.
إعدادات المستخدم	لضبط مستوى الصوت بحسب رغبتك باستخدام معادل الصوت للمستخدم.

❐ لتوليف الصوت بدقة

HOME ⇦ الإعدادات ← الصوت ← معادل الصوت للمستخدم

لضبط وضع الصوت في ضبط المستخدم أولاً.

100 هرتز / 300 هرتز / 1 كيلوهرتز / 3 كيلوهرتز / 10 كيلوهرتز	لضبط معادل الصوت من خلال ضبط نطاقات الصوت يدوياً.
إعادة الضبط	لإعادة ضبط قيمة المعادل التي قام المستخدم بتغييرها.

❐ لضبط وضع مستوى الصوت

HOME ⇦ الإعدادات ← الصوت ← وضع مستوى الصوت

لضبط أوضاع متعددة للتحكم في مستوى الصوت.

مستوى صوت تلقائي	اضبط مستوى صوت تلقائي على تشغيل. تختلف إخراجات الصوت من برنامج إلى آخر. ويتم بالتالي ضبطها تلقائيًا للحصول على مشاهدة ملائمة للتلفاز عند التنقل عبر البرامج المختلفة.
التحكم في مستوى الصوت	قد يؤدي استخدام منحنى صوت واحد إلى انعدام الصوت أو ارتفاعه بشدة حسب البيئة. لضبط مستويات الصوت حسب الوقت من اليوم (نهار/ليل).

❐ لاستخدام وظيفة Sound Optimizer

HOME ⇦ الإعدادات ← الصوت ← Sound Optimizer

لتوفير الصوت المحسّن للتثبيت المخصص للتلفاز.

عادي	وضع الصوت العام.
النوع المُثبت على الحائط	لتحسين صوت التلفاز المثبت على الحائط.
النوع المُثبت على حامل	لتحسين صوت التلفاز المُثبت على حامل.

❒ لاستخدام صوت محيطي ظاهري

HOME ⇦ الإعدادات ← الصوت ← المحيط الافتراضي

تسمح تقنية معالجة الصوت من LG بإصدار صوت محيطي ذي 5.1 قناة من مكبرَي الصوت.

✎ إذا تم ضبط صوت واضح II على تشغيل، لن يتم اختيار **المحيط الافتراضي**.

❒ لاستخدام وظيفة صوت واضح II

HOME ⇦ الإعدادات ← الصوت ← صوت واضح II

لتعزيز وضوح الصوت.

❐ لمزامنة الصوت والفيديو

HOME ⇦ الإعدادات ← الصوت ← مزامنة الصوت والفيديو

لمزامنة الصوت والفيديو مباشرة عندما لا يتطابقان.

عند ضبط مزامنة الصوت والفيديو على تشغيل، يمكنك ضبط إخراج الصوت (مكبرات صوت التلفاز أو SPDIF) على صورة الشاشة.

مكبر صوت التلفاز	لضبط مزامنة الصوت من مكبرات الصوت الداخلية في التلفاز. يجعل الزر "-" إخراج الصوت أسرع من القيمة الافتراضية بينما يجعله الزر "+" أبطأ منها.
SPDIF	(واجهة Sony Philips الرقمية) لضبط مزامنة الصوت من مكبرات الصوت المتصلة بموصلات الصوت الرقمية. يجعل الزر "-" إخراج الصوت أسرع من القيمة الافتراضية بينما يجعله الزر "+" أبطأ منها.

التجاوز	لإخراج إشارات البث أو صوت جهاز خارجي من دون تأخير في الصوت. قد يتم إخراج الصوت قبل الفيديو إذ أنه يستغرق وقتاً لتشغيل إدخال الفيديو إلى التلفاز.

❐ لاستخدام وضع ARC

HOME ⇦ الإعدادات ← الصوت ← ضبط الصوت ← وضع ARC

يمكن توصيل أجهزة الصوت الخارجية عبر كبل HDMI® عالي السرعة من دون كبل صوت بصري إضافي لإخراج SPDIF. كما أنها تمثل واجهة توصيل مع SIMPLINK.

للأجهزة الخارجية التي تعتمد ARC (قناة إرجاع الصوت)، فقم بتوصيله بمنفذ HDMI(ARC).

إيقاف التشغيل	لا تتم معالجة إخراج الصوت تلقائيًا عبر مكبرات صوت جهاز الصوت الخارجي، حتى عند تشغيل جهاز الصوت الخارجي المتصل الذي يعتمد ARC.
التشغيل	تتم معالجة إخراج الصوت تلقائيًا عبر مكبرات صوت جهاز الصوت الخارجي، في حال تشغيل جهاز الصوت الخارجي الذي يعتمد ARC. بالنسبة لـ SIMPLINK، راجع「عام ← للتحكم في الأجهزة الخارجية」.

- قم بتوصيل طرف ARC فقط عند التوصيل بالأجهزة الخارجية.
- استخدم كبل HDMI® عالي السرعة عند التوصيل بالأجهزة الخارجية.
- قد يتسبب استخدام جهاز جهة خارجية مزود بوظيفة ARC في حدوث أعطال.

❐ لضبط توازن الصوت

HOME ⇦ الإعدادات ← الصوت ← ضبط الصوت ← التوازن

لضبط توازن الصوت يمينًا/يسارًا.

❐ لاستخدام مكبرات صوت التلفاز

HOME ⇦ الإعدادات ← الصوت ← ضبط الصوت ← مكبّر صوت التلفاز

عند الاستماع عبر مكبرات الصوت على أجهزة صوت خارجية متصلة بالتلفاز مثل جهاز مسرح منزلي، يمكن إيقاف تشغيل مكبر صوت التلفاز. وفي حالة وجود جهاز مسرح منزلي متصل بـ SIMPLINK، فإن ضبط مكبر صوت التلفاز على إيقاف التشغيل سيؤدي إلى تشغيل جهاز المسرح المنزلي تلقائيًا.

إيقاف التشغيل	مكبرات صوت التلفاز لا تصدر الصوت. لتشغيل صوت التلفاز عبر مكبرات صوت جهاز الصوت الخارجي المتصل بالتلفاز. ✎ لضبط مستوى الصوت عبر المقبض المثبت بالجهاز الخارجي.
التشغيل	لتشغيل صوت التلفاز عبر مكبر الصوت الداخلي الخاص بالتلفاز.

❐ لاستخدام إخراج الصوت الرقمي

HOME ⇦ الإعدادات ← الصوت ← ضبط الصوت ← إخراج صوت رقمي

لضبط إخراج الصوت الرقمي.

العنصر	إدخال الصوت	إخراج صوت رقمي
تلقائي	MPEG	PCM
	Dolby Digital	Dolby Digital
	Dolby Digital Plus	Dolby Digital
	HE-AAC	Dolby Digital
PCM	All	PCM

❐ إعدادات صوت DTV

HOME ⇦ الإعدادات ← الصوت ← ضبط صوت DTV

[حسب الطراز]

عند وجود أنواع صوت مختلفة في إشارة إدخال واحدة، تسمح لك هذه الوظيفة بتحديد نوع الصوت الذي تريده.

في حالة ضبطه على تلقائي يكون ترتيب البحث HE-AAC ← Dolby Digital+ ← Dolby Digital ← MPEG ويتم إخراج الصوت بأول تنسيق صوت يتم العثور عليه.

✎ في إيطاليا فقط، يكون الترتيب HE-AAC ← Dolby Digital+ ← MPEG ← Dolby Digital.

✎ في نيوزلندا فقط، يكون الترتيب كالتالي Dolby Digital+ → Dolby Digital → HE-AAC → MPEG.

✎ وإذا كان تنسيق الصوت المحدد غير معتمد، فقد يستخدم تنسيق صوت آخر للإخراج.

❐ لتحديد إدخال خارجي

HOME ⇦ قائمة الإدخال

لتحديد الإدخال الخارجي.

لتحديد مكبر الصوت

لتحديد الإدخال.

لضبط SIMPLINK.

لتعديل اسم الجهاز الخارجي المتصل بالطرف الخارجي.

❐ لاستخدام SIMPLINK

تمكّنك ميزة SIMPLINK من التحكم في أجهزة الوسائط المتعددة وإدارتها بشكل مناسب باستخدام وحدة التحكم عن بعد الخاصة بالتلفاز عبر قائمة SIMPLINK فقط.

1 قم بتوصيل طرف HDMI IN الخاص بالتلفاز بطرف إخراج HDMI الخاص بجهاز SIMPLINK باستخدام كبل HDMI. بالنسبة إلى وحدات المسرح المنزلي المزودة بوظيفة SIMPLINK، قم بتوصيل طرفي HDMI كما هو ورد أعلاه واستخدم كبل بصري لتوصيل إخراج الصوت الرقمي البصري من التلفاز بإدخال الصوت الرقمي البصري لجهاز SIMPLINK.

2 حدد HOME ⇦ SIMPLINK. يظهر إطار قائمة SIMPLINK.

3 حدد ضبط SIMPLINK على إطار قائمة SIMPLINK. يظهر إطار إعداد SIMPLINK.

4 اضبط SIMPLINK على تشغيل في إطار إعداد SIMPLINK.

5 قم بإغلاق إطار إعداد SIMPLINK.

6 حدد الجهاز الذي تريد التحكم به من HOME ⇦ SIMPLINK.

- تعمل هذه الوظيفة على الأجهزة المزودة بشعار SIMPLINK (SIMPLINK) فقط.
  تحقق من أن الجهاز الخارجي يحمل شعار SIMPLINK.
- لاستخدام وظيفة SIMPLINK، يجب أن تستخدم كبل HDMI® عالي السرعة (مع ميزة CEC، أو التحكم بالأجهزة الإلكترونية الخاصة بالعملاء). يتم توصيل السن رقم 13 لكبلات HDMI® عالية السرعة لتوفير خدمة تبادل المعلومات بين الأجهزة.
- قم بتشغيل وسائط أحد الأجهزة المزودة بميزات المسرح المنزلي أو تحديدها لمشاهدة تبديل مكبر الصوت إلى سماعات المسرح المنزلي.
- قم بالتوصيل باستخدام كبل بصري (يباع منفصلاً) لاستخدام سماعات المسرح المنزلي.
- يؤدي التبديل إلى إدخال خارجي إلى توقف الأجهزة التي تعمل مع SIMPLINK.
- قد يتسبب استخدام جهاز جهة خارجية مزود بميزات HDMI-CEC في حدوث أعطال.

□ شرح ميزات SIMPLINK

التشغيل المباشر	لتشغيل جهاز الوسائط المتعددة على التلفاز بشكل فوري.
تحديد جهاز الوسائط المتعددة	لتحديد الجهاز المطلوب عبر قائمة SIMPLINK للتحكم به من شاشة التلفاز على الفور.
تشغيل الأقراص	لإدارة جهاز الوسائط المتعددة بواسطة وحدة التحكم عن بعد الخاصة بالتلفاز.
إيقاف تشغيل كل الأجهزة	إذا تم ضبط وظيفة التشغيل التلقائي على تشغيل في إعدادات SIMPLINK، فسيؤدي إيقاف تشغيل التلفاز إلى إيقاف تشغيل كل أجهزة SIMPLINK المتصلة.

تشغيل المزامنة	إذا تم ضبط وظيفة التشغيل التلقائي على تشغيل في إعدادات SIMPLINK، فسيؤدي تشغيل جهاز SIMPLINK إلى تشغيل التلفاز.
مكبر الصوت	لتحديد مكبر الصوت إما على وحدة المسرح المنزلي أو التلفاز.

HOME ⇦ الضوابط ← صورة ← توفير الطاقة

لتقليل استهلاك الطاقة عن طريق ضبط سطوع الشاشة.

تلقائي	يكتشف جهاز استشعار التلفاز الضوء المحيط ويضبط سطوع الشاشة بصورة تلقائية. • الحد الأدنى للإضاءة: لتحديد الحد الأدنى لسطوع الشاشة في ظل ضوء محيطي منخفض. • قوة الإحساس: لتحديد نطاق سطوع التلفاز في بيئة العرض.
إيقاف التشغيل	لإيقاف تشغيل وضع توفير الطاقة.
حد أدنى / متوسط / حد أقصى	لتطبيق وضع توفير الطاقة الذي تم ضبطه مسبقًا.
إيقاف تشغيل الشاشة	يتم إيقاف تشغيل الشاشة وتشغيل الصوت فقط. اضغط على أي زر في وحدة التحكم عن بعد لإعادة تشغيل الشاشة مجددًا.

❐ لاستخدام مؤقت النوم

HOME ⇦ الإعدادات ← الوقت ← مؤقت النوم

لإيقاف تشغيل التلفاز بعد عدد محدد من الدقائق.

لإلغاء مؤقت النوم، حدد إيقاف التشغيل.

❐ لضبط الوقت الحالي

HOME ⇦ الإعدادات ← الوقت ← الساعة

للتحقق من الوقت أو تغييره أثناء مشاهدة التلفاز.

تلقائي	لمزامنة ساعة التلفاز مع معلومات الوقت الرقمي التي ترسلها قناة التلفاز.
يدوي	لضبط الوقت والتاريخ يدويًا إذا كان الإعداد التلقائي لا يتوافق مع الوقت الحالي.

❐ لضبط التلفاز بحيث يتم تشغيله وإيقاف تشغيله تلقائيًا

HOME ⇦ الإعدادات ← الوقت ← وقت التشغيل/وقت إيقاف التشغيل

لضبط وقت التشغيل/إيقاف التشغيل.

حدد إيقاف التشغيل على التكرار لإيقاف وقت التشغيل/وقت إيقاف تشغيل.

✎ لاستخدام وقت التشغيل/وقت إيقاف التشغيل، اضبط الوقت الحالي بشكل صحيح.

✎ حتى عندما تكون وظيفة وقت التشغيل قيد التشغيل، يتم إيقاف تشغيل التلفاز تلقائيًا إذا لم يتم لمس أي زر في غضون 120 دقيقة.

❐ لضبط كلمة المرور

HOME ⇦ الإعدادات ← قفل ← ضبط كلمة المرور

لضبط كلمة مرور التلفاز أو تغييرها.

✎ يتم ضبط كلمة المرور الأصلية كـ 「0000」.

❐ لقفل النظام

HOME ⇦ الإعدادات ← قفل ← نظام القفل

للسماح فقط ببرامج معينة من خلال منع القنوات أو الإدخال الخارجي.

حدد نظام القفل إلى تشغيل.

منع البرنامج	لمنع البرامج التي يعدّ محتواها غير مناسب للأطفال. ويمكن تحديد البرامج لكن تظهر الشاشة فارغة من أي عرض ويتم كتم الصوت. ولمشاهدة برنامج مقفل، أدخل كلمة المرور.

التصنيف	لمنع الأفلام التي يتم بثها على التلفاز فقط والتي يعدّ محتواها غير مناسب. • إيقاف خاصية الحظر: (عموم المشاهدين) يُسمح بمشاهدتها لكافة الأعمار • 10 أعوام وما فوق: (ينصح بوجود الأهل) بعض المواد يمكن أن تكون غير مناسبة للأطفال • 12 عامًا وما فوق: (رقابة مشددة من الأهل) بعض المواد يمكن أن تكون غير مناسبة للأطفال دون 12 عامًا • 14 عامًا وما فوق: (محظور) يحتاج الذين هم دون 14 عامًا إلى وجود الأهل أو وليّ أمر راشد • 16 عامًا وما فوق: غير مسموح لمن هم دون 16 عامًا. • 18 عامًا وما فوق: البالغون فقط
منع الإدخال	لحظر مصادر الإدخال.

HOME ⇦ إعدادات ← الخيارات ← اللغة

لتحديد لغة القائمة ولغة الصوت التي تظهر على الشاشة.

لغة القائمة	لتحديد لغة نص الشاشة.
لغة الصوت	[في الوضع الرقمي فقط] يمكنك تحديد اللغة المطلوبة عند مشاهدة بث رقمي يحتوي على لغات صوت متعددة.
لغة الترجمة	[في الوضع الرقمي فقط] استخدم وظيفة الترجمة عند بث لغتين أو أكثر للترجمة. ✎ في حالة عدم بث بيانات الترجمة بلغة معينة، يتم عرض الترجمة باللغة الافتراضية.

لغة النص	[في الوضع الرقمي فقط] في الوضع الرقمي، استخدم وظيفة لغة النص عند بث لغتين أو أكثر للنص. ✎ في حالة عدم بث بيانات نصوص المعلومات بلغة معينة، يتم عرض لغة النص الافتراضية. ✎ في حالة تحديد بلد محلي غير صحيح، قد لا تظهر نصوص المعلومات بشكل صحيح على الشاشة وقد تحدث بعض المشاكل أثناء تشغيل وظيفة نصوص المعلومات.
لغة البحث الصوتي	لتحديد اللغة لإجراء بحث صوتي. ✎ يتم دعم ضبط هذه الخاصية في الطراز الذي يحتوي على بحث صوتي فقط .

HOME ⇦ الإعدادات ← الخيارات ← البلد

لتحديد البلد الذي يستخدمه التلفاز.

تتغير إعدادات التلفاز حسب بيئة البث في البلد المحدد.

- ✎ وفي حالة تغيير ضبط البلد، قد تظهر شاشة معلومات التوليف التلقائي.
- ✎ في البلدان التي تكون فيها لوائح البث الرقمي غير ثابتة، قد لا تعمل بعض وظائف التلفاز الرقمي بحسب ظروف البث الرقمي.
- ✎ إذا تم ضبط البلد على "--"، فيمكن تحديد القنوات التناظرية فقط.

❐ لضبط ضعف السمع

HOME ⇦ الإعدادات ← الخيارات ← ضعف السمع

هذه الوظيفة خاصة بضعاف السمع.

إذا كانت مضبوطة على تشغيل، فيتم عرض الترجمة افتراضيًا.

❒ لتسجيل وحدة التحكم عن بُعد Magic

لاستخدام وحدة التحكم عن بُعد Magic، قم بتسجيلها على التلفاز أولاً.

قم بتسجيل وحدة التحكم عن بُعد Magic كما يلي قبل الاستخدام.

1 قم بتشغيل التلفاز وانتظر حوالى 10 ثوانٍ ثم اضغط على الزر لابكرة (OK) أثناء توجيه وحدة التحكم عن بُعد نحو التلفاز.

2 يتم تسجيل وحدة التحكم عن بُعد تلقائيًا وتظهر رسالة اكتمال التسجيل على شاشة التلفاز.

✎ إذا فشلت في تسجيل وحدة التحكم عن بُعد Magic، قم بإيقاف تشغيل التلفاز وأعد المحاولة.

❐ لإعادة تسجيل وحدة التحكم عن بُعد Magic

1 اضغط على الزرين HOME و BACK معًا لمدة 5 ثوانٍ تقريبًا.

2 وجّه وحدة التحكم عن بُعد نحو التلفاز واضغط على الزر لابكرة (OK) لمدة 5 ثوانٍ تقريبًا.

✎ اضغط على زر BACK أثناء توجيه وحدة التحكم عن بُعد نحو التلفاز لخمس ثوانٍ لإعادة ضبطها وإعادة تسجيلها.

❐ لضبط مؤشر وحدة التحكم عن بُعد Magic

HOME ⇦ الإعدادات ← الخيارات ← المؤشر

لضبط سرعة المؤشر وشكله الظاهر على شاشة التلفاز.

السرعة	لضبط سرعة تحريك المؤشر.
الشكل	لتحديد شكل المؤشر من بين خيارات عديدة.
الحجم	لاختيار حجم المؤشر.
المحاذاة	للضبط على تشغيل. في حال عدم محاذاة المؤشر مع الاتجاه الفعلي الذي تشير إليه وحدة التحكم عن بُعد، حرك وحدة التحكم عن بُعد Magic إلى اليسار واليمين لإعادة المحاذاة. ستتم محاذاة المؤشر إلى الوسط تلقائيًا، لتسهيل التحكم.

- في حالة عدم استخدام المؤشر لمدة معينة، فسوف يختفي. عند اختفاء المؤشر عن الشاشة، قم بهز وحدة التحكم عن بُعد Magic إلى اليمين واليسار. ثم تظهر من جديد.
- إذا قمت بالضغط على زر التنقل أثناء تحريك المؤشر على الشاشة، يختفي المؤشر وتعمل وحدة التحكم عن بُعد Magic كوحدة تحكم عادية.
- استخدم وحدة التحكم عن بُعد على مسافة فعالة تبلغ 33 قدمًا (10 أمتار). قد تحدث أعطال عند استخدام وحدة التحكم عن بُعد على مسافات أكبر أو عند وجود عوائق تحجب خط الرؤية.

- فقد تسبب الأجهزة الإلكترونية القريبة تشويشاً في الاتصال. فالأجهزة مثل أفران الميكروويف وشبكات LAN اللاسلكية تستخدم النطاق الترددي (2.4 جيجاهرتز) نفسه الذي تستخدمه وحدة التحكم عن بُعد Magic وبالتالي فقد تسبب تشويشًا.
- قد تتعرض وحدة التحكم عن بُعد Magic للكسر إذا سقطت أو قد تتلف بأي طريقة أخرى.
- احرص على عدم رميها باتجاه أشياء حادة مثال الأثاث أو الأرض.

❐ لاستخدام وظيفة الحركة النمطية

اضغط على الزر البكرة (OK) مع شاشة الفيديو العادية قيد التشغيل وارسم نمطًا باتجاه الشاشة.

	القناة السابقة: للانتقال إلى الشاشة السابقة.
	القائمة الأحدث: لعرض القنوات التي تمت مشاهدتها حديثًا.

✎ قد لا تعمل عند وجود إطارات معيّنة مفتوحة.

❐ لضبط مؤشر التشغيل

HOME ⇦ الإعدادات ← الخيارات ← إضاءة وضع الاستعداد

[حسب الطراز]

لتشغيل/إيقاف إضاءة وضع الاستعداد في اللوحة الأمامية للتلفاز.

❐ لتغيير وضع التلفاز

HOME ⇦ الإعدادات ← الخيارات ← ضبط الوضع

لتحديد الاستخدام المنزلي أو العرض التوضيحي للمتجر.

للاستخدام داخل المنزل، حدّد الاستخدام المنزلي.

العرض التوضيحي للمتجر عبارة عن وضع يستخدم للعرض في المتجر.

❐ للعودة إلى الإعدادات الأصلية

HOME ⇦ الإعدادات ← الخيارات ← الضبط الأصلي للمصنع

لحذف جميع الإعدادات الاختيارية والعودة إلى الوضع الأصلي الافتراضي.

عند اكتمال التهيئة، يقوم التلفاز بإعادة التشغيل تلقائيًا.

✎ عند تنشيط قفل النظام، تظهر مطالبة بكلمة المرور.

✎ لا توقف تشغيل الطاقة أثناء عملية التهيئة.

❐ لاستخدام الصفحة الرئيسية

اضغط على زر HOME على وحدة التحكم عن بُعد.

بفضل تصميم Smart TV الذي يوفر الوظائف والميزات على شاشة واحدة، يمكن لكل شخص الوصول إلى محتويات غنية وتطبيقات بشكل مناسب عبر القائمة السريعة وسهلة الاستخدام التي تم ترتيبها بحسب السمات مثل التلفاز المباشر، والبطاقة، وتطبيقاتي، إلخ.

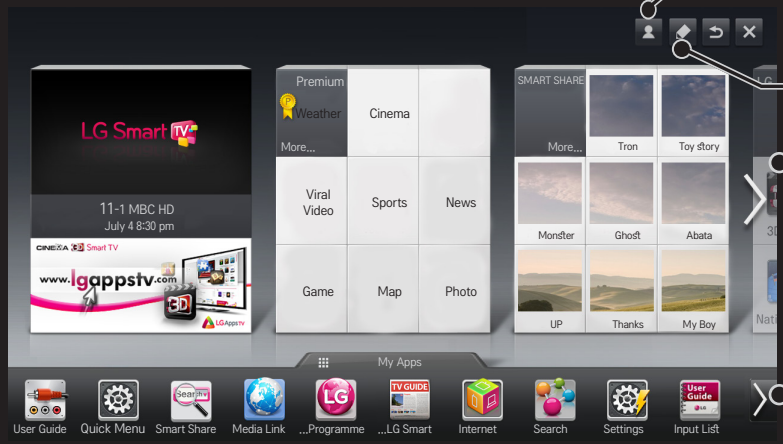

تسجيل الدخول

تعديل البطاقة

بطاقتي

حدد البطاقة التي تريد استخدامها.

تطبيقاتي

❐ لاستخدام بطاقتي وتعديلها

HOME ⇦ بطاقتي

لتمكينك من التحقق من تشكيلة واسعة من المحتويات والوظائف والوصول إليها بسهولة، يتم جمع الوظائف الرئيسية ضمن فئات وعرضها على بطاقات.

من خلال تحديد اسم البطاقة، يمكنك الانتقال إلى صفحة الفئة تلك.

حدد تعديل في أعلى الشاشة الرئيسية لتبديل موضع البطاقات أو لإنشاء بطاقتك الخاصة.

(لا يمكنك تعديل بطاقة البث المباشر و بطاقة Premium).

❐ لاستخدام تطبيقاتي

HOME ⇦ تطبيقاتي

حدد تطبيقاتي في أسفل الشاشة الرئيسية أو اضغط على الزر MY APPS على وحدة التحكم عن بُعد.

حدد تطبيقاتي للتحقق من التطبيقات المثبتة مسبقًا والتطبيقات التي قمت بتنزيلها.

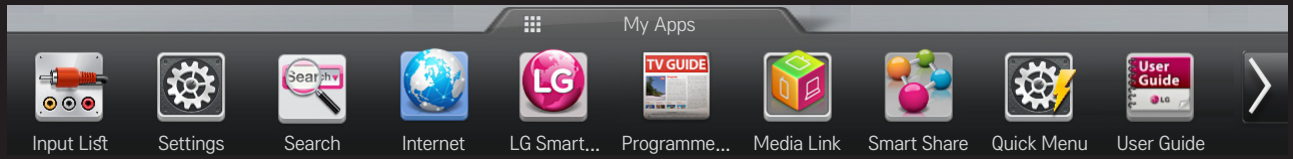

حدد تطبيقًا تريد تشغيله.

❐ لتعديل العناصر في: تطبيقاتي

HOME ⇦ تطبيقاتي ← تعديل

على صفحة تطبيقاتي حدد تعديل في أعلى الشاشة لنقل التطبيقات أو حذفها.

يُرجى ملاحظة أن نقل تطبيقات النظام ممكنٌ لكن يتعذّر حذفها.

✎ لتغيير الترتيبات / حذف العناصر عبر سحب أيقونات التطبيقات إذا كان جهازك مزوَّدا بوحدة تحكم عن بعد Magic.

سلّة المهملات

❐ لإدارة ضبط Smart TV من LG

HOME ⇦ الإعدادات ← الخيارات ← ضبط Smart TV

لضبط العديد من الإعدادات المتعلقة بـ Premium ولإدارة المعرّف.

بلد Smart TV	لتغيير ضبط البلد على Smart TV. لتلقي خدمة Premium وLG Smart World للبلد الذي اخترته.
إصدار Premium	لعرض إصدار الخدمة المميزة.
قائمة المعرّفات	للتحقق من المعرّف الذي تم تسجيل الدخول بواسطته إلى التلفاز وحذفه.
إعادة التهيئة	لحذف كافة المعلومات المسجلة حول المعرّف من التلفاز.
إشعار قانوني	لعرض الإشعار القانوني لـ Smart TV.

يجب توفّر اتصال شبكة لاسلكي أو سلكي لاستخدام الميزات الذكية.

عند الاتصال بالشبكة، يمكنك استخدام محتوى روابط مميزة (Premium) وLG Smart World و DLNAوالمزيد.

❐ الاتصال بالشبكة بضغطة واحدة

للاتصال بسهولة بشبكة سلكية/لاسلكية.

HOME ⇦ الإعدادات ← الشبكة ← اتصال الشبكة للاتصال بشبكة متوفرة تلقائيًا. اتبع الأوامر التي تظهر على التلفاز.

❐ للاتصال بشبكة عبر ضبط خبير

HOME ⇦ الإعدادات ← الشبكة ← اتصال الشبكة

للاستخدام في ظروف خاصة مثل المكاتب (في حالات استخدام عنوان IP الثابت).

1 حدد اتصال شبكة، إما سلكي أو لاسلكي.
2 عند الاتصال عبر Wi-Fi، استخدم إحدى الطرق التالية للاتصال بالشبكة.

قائمة نقاط الوصول (AP)	للاتصال بالشبكة المحددة من قائمة نقاط الوصول.
إدخال SSID	للاتصال عن طريق إدخال اسم نقطة وصول لاسلكية.
WPS-PBC	للاتصال بسهولة عند الضغط على زر نقطة الوصول اللاسلكية التي تدعم PBC.

WPS-PIN	للاتصال بسهولة عن طريق إدخال رمز PIN الخاص بنقطة الوصول اللاسلكية التي تريد الاتصال بها في الموقع الإلكتروني الخاص بنقطة الوصول.
Ad-hoc	للاتصال بالشبكة عبر كمبيوتر مزود بخاصية الاتصال اللاسلكي أو هاتف لاسلكي.

❐ لاستخدام وظيفة Wi-Fi Screen

HOME ⇦ الإعدادات ← الشبكة ← Wi-Fi Screen Share

للسماح باستخدام وظائف الاتصال اللاسلكي مثل Wi-Fi direct و WiDi.

لمشاركة شاشة الأجهزة المتصلة عبر Wi-Fi Screen Share في Smart Share.

1 قم بتشغيل Wi-Fi Screen Share. (إذا لم تستخدمها، يُرجى إيقافها.)
2 قم بتمكين إعدادات Wi-Fi Direct على الجهاز الذي تريد الاتصال به.
3 يتم عرض قائمة الأجهزة التي يمكن توصيلها بالتلفاز.
4 حدد جهازًا للاتصال به.
5 حدد نعم، عند ظهور رسالة طلب اتصال.
6 إذا قَبِل الجهاز الذي تريد الاتصال به الطلب، يتم الاتصال بـ Wi-Fi Screen Share.

❒ ضبط شبكة - تحذير

- ✎ استخدم كبل LAN قياسي (Cat5 أو أعلى مزود بموصل RJ45، يلائم منفذ 10Base-T أو 100 Base TX LAN).
- ✎ يمكن أن تتسبب إعادة ضبط المودم في مشاكل في الاتصال. لحل المشكلة، قم بإيقاف تشغيل الطاقة، واقطع الاتصال ثم عاود الاتصال مرة أخرى، ثم شغّل الطاقة.
- ✎ لا تتحمل شركة LG Electronics مسؤولية أي مشاكل في اتصال الشبكة أو أي حالات خلل وأعطال وأخطاء تنشأ عن اتصال الشبكة.
- ✎ قد لا يعمل الاتصال بالشبكة بشكل صحيح بناء على موفر خدمة الإنترنت.

- يلزم توفر مودم DSL لاستخدام خدمة DSL؛ ويلزم توفر مودم كبل لاستخدام خدمة الكبل. حيث أنه قد يتوفر عدد محدود فقط من اتصالات الشبكة، قد لا يتوفر ضبط شبكة التلفاز ويعتمد ذلك إلى العقد المبرم بينك وبين موفر خدمة الإنترنت (ISP). (إذا كان العقد لا يسمح باستخدام أكثر من جهاز لكل خط ،يمكن فقط استخدام الكمبيوتر المتصل بالفعل)
- يمكن أن تتعرض الشبكات اللاسلكية إلى تشويش من أجهزة أخرى تعمل على التردد 2.4 جيجاهرتز (الهواتف اللاسلكية أو أجهزة Bluetooth أو أفران الميكروويف). يمكن أن يحدث تشويش من الأجهزة التي تعمل على تردد 5 جيجاهرتز، مثل أجهزة Wi-Fi أخرى.
- يمكن أن تتسبب البيئة اللاسلكية المحيطة في تباطؤ عمل الخدمة اللاسلكية.
- إذا لم تقم بإيقاف تشغيل الشبكة الرئيسية المحلية بالكامل، فقد يحدث تحميل زائد على حركة الشبكة على بعض الأجهزة.

- للإتصال بنقطة الوصول، يلزم توفير جهاز نقطة وصول يدعم الاتصال اللاسلكي كما يجب تمكين ميزة الاتصال اللاسلكي على الجهاز. اتصل بموفّر الخدمة في ما يتعلق بتوفر الاتصال اللاسلكي على نقطة الوصول.
- تحقق من معرّف (SSID) مجموعة الخدمة وإعدادات الحماية الخاصة بنقطة الوصول لاتصال نقطة الوصول. راجع الوثائق المناسبة لمعرّف مجموعة الخدمة (SSID) وإعدادات الحماية الخاصة بنقطة الوصول.
- قد تتسبب الإعدادات غير الصالحة لأجهزة الشبكة (مشاركة الخط السلكي/اللاسلكي، الموزع) في عمل التلفاز ببطء أو بشكل غير صحيح. قم بتركيب الأجهزة بطريقة صحيحة وفقًا للدليل المناسب وقم بضبط الشبكة.
- قد لا يعمل الاتصال باستخدام Ad-hoc وذلك استنادًا إلى الجهاز المتصل (مثلاً الكمبيوتر المحمول).
- قد تختلف طريقة الاتصال بحسب جهة تصنيع نقطة الوصول.

❐ لاستخدام Smart Share

HOME ⇦ Smart Share

لتوفير ملفات الصور / الموسيقى / الفيديو على التلفاز الخاص بك عبر الاتصال بجهاز USB أو بالشبكة الرئيسية (DLNA، Media Link).

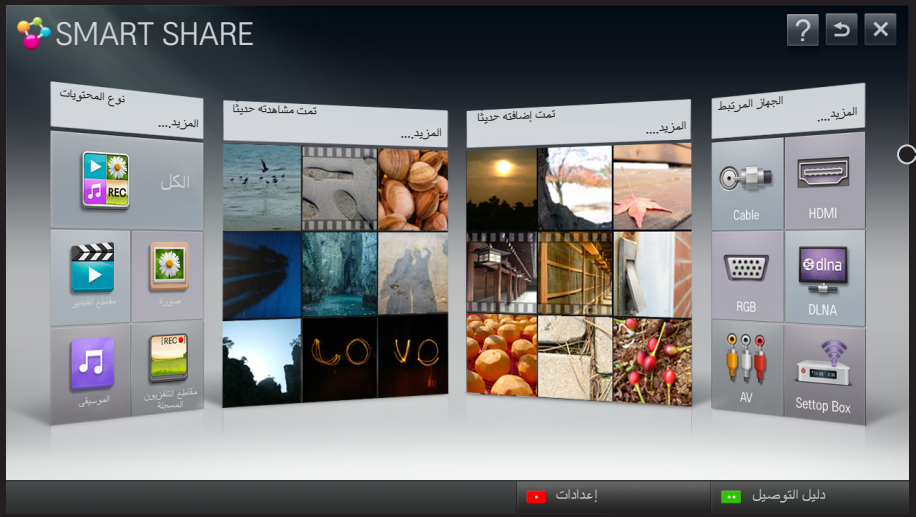

لعرض ملفات الصور / الموسيقى / الفيديو الموجودة على كافة الأجهزة المتصلة بالتلفاز.

❐ للتحكم بتشغيل فيلم

للتحكم بالتشغيل وضبط الخيارات خلال عرض الأفلام.

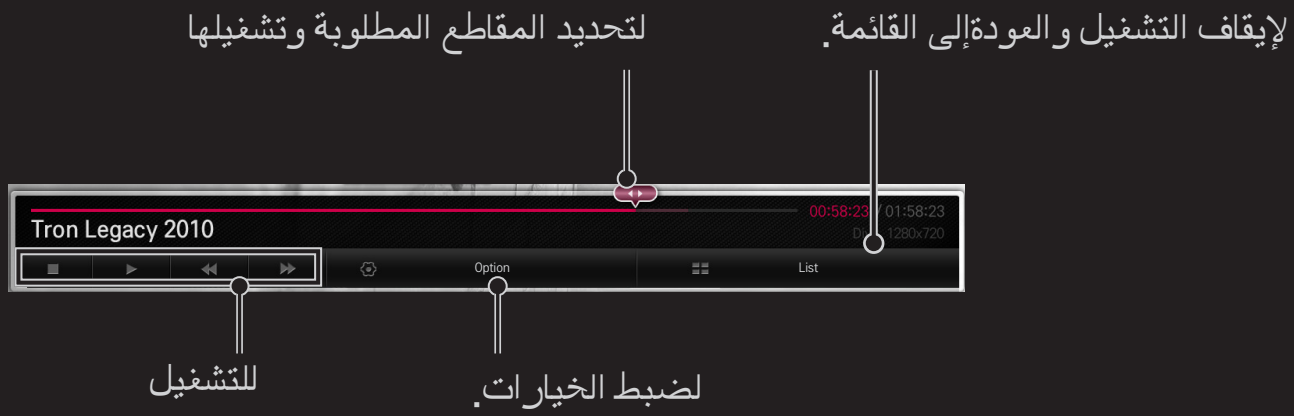

❐ للتحكم بعرض الصور

للتحكم بالتشغيل وضبط الخيارات عند عرض الصور على شاشة كاملة.

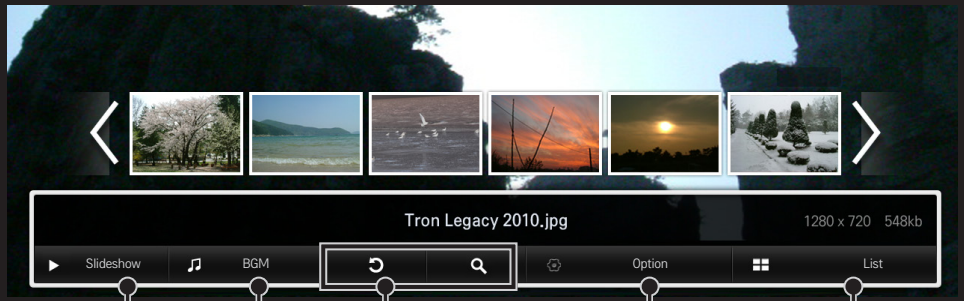

لعرض الصور كعرض شرائح.

لإيقاف التشغيل والعودة إلى القائمة.

لتشغيل موسيقى الخلفية.

لضبط الخيارات.

لتدوير الصورة أو تكبيرها.

❐ للتحكم بتشغيل الموسيقى

للتحكم بالتشغيل وضبط الخيارات أثناء تشغيل الموسيقى.

لتحديد المقاطع المطلوبة وتشغيلها

لإيقاف التشغيل والعودة إلى القائمة

للتشغيل

لضبط الخيارات

❒ لضبط الوظائف المتعلقة بـ Smart Share

HOME ⇦ Smart Share ← إعدادات

لتغيير الإعدادات المتعلقة بتشغيل محتوى Smart Share.

◻ الضبط المتقدم

اسم التلفاز	لتغيير الاسم الذي يظهر عند البحث عن التلفاز من أجهزة أخرى.
حالة الشبكة	يتحقق من اتصال الشبكة.
Wi-Fi Screen Share	للسماح باستخدام وظائف الاتصال اللاسلكي مثل Wi-Fi direct و WiDi.
مشاركة التلفاز الخاص بي	للسماح / منع الاتصال بالتلفاز من أجهزة أخرى. لتشغيل/إيقاف تشغيل اتصال جهاز عرض الوسائط الرقمية (DMR).

التشغيل التلقائي عند الاستلام	لقبول / رفض المحتوى الذي تم نقله من أجهزة أخرى.
DivX VOD	لتسجيل DivX أو تحريره. للتحقق من رمز تسجيل DivX لتشغيل ملفات الفيديو DivX المحمية. للتسجيل، قم بزيارة الموقع http://vod.divx.com لاستخدام رمز التسجيل لتأجير الأفلام أو شرائها على الموقع الإلكتروني www.divx.com/vod. ✎ يتعذر تشغيل ملفات DivX التي تم شراؤها/استئجارها في حالة استخدام رمز تسجيل DivX الخاص بجهاز آخر. استخدم رمز تسجيل DivX المخصص لهذا الجهاز فقط. ✎ قد لا يتم تشغيل الملفات التي تم تحويلها و غير المتوافقة مع معايير برنامج فك تشفير DivX أو قد تعرض صوراً وأصواتاً غريبة.

- **المحفوظات**

لحذف محفوظات المحتويات، اضغط الزر أدناه. استخدم المحتويات على القائمة نوع المحتويات والجهاز المرتبط.

- **الخصوصية**

تحقق من الجهاز الذي لا ترغب في فتحه على قوائم مضاف حديثًا ومشاهد حاليًا.

❐ ملف دعم Smart Share

أعلى معدل لنقل البيانات:

20 ميجابت في الثانية

تنسيقات الترجمة الخارجية المعتمدة:

*.smi، *.srt، *.sub، (SubViewer 1.0/2.0، MicroDVD)، *.ass، *.ssa، *.txt(TMPlayer)، *.psb (PowerDivX)

تنسيقات الترجمة الداخلية المعتمدة:

XSUB (يدعم الترجمات الداخلية الخاصة بـ DivX6)

❐ برنامج فك تشفير الفيديو المعتمد

حد أقصى: 1920 x 1080 @30p

اسم الامتداد		برنامج فك التشفير
.asf .wmv	الفيديو	VC-1 Advanced Profile، VC-1 Simple وMain Profile
	الصوت	WMA Standard، WMA 9 Professional
.divx .avi	الفيديو	DivX3.11، DivX4، DivX5، DivX6، XViD، H.264/AVC، Motion Jpeg
	الصوت	MPEG-1 Layer I، II، MPEG-1 Layer III (MP3)، Dolby Digital، Dolby Digital Plus، LPCM، ADPCM، DTS
.mp4 .m4v .mov	الفيديو	H.264/AVC، MPEG-4 Part 2
	الصوت	AAC

اسم الامتداد		برنامج فك التشفير
.mkv	الفيديو	H.264/AVC
	الصوت	Dolby Digital ،HE-AAC
.ts .trp .tp	الفيديو	VC-1 ،MPEG-2 ،H.264/AVC
	الصوت	(MP3) MPEG-1 Layer III ،II ،MPEG-1 Layer I AAC ،Dolby Digital Plus ،Dolby Digital
.vob	الفيديو	MPEG-2 ،MPEG-1
	الصوت	DVD-LPCM ،II ،MPEG-1 Layer I ،Dolby Digital
.mpg .mpeg	الفيديو	MPEG-1
	الصوت	II ،MPEG-1 Layer I

□ ملفات الموسيقى المتوفرة

نوع الملف	العنصر	المعلومات
mp3	معدل البت	32 كيلوبت في الثانية - 320 كيلوبت في الثانية
	تردد العينات	16 كيلوهرتز - 48 كيلوهرتز
	الأنواع المعتمدة	MPEG1، MPEG2، Layer2، Layer3

□ ملفات الصور المتوفرة

نوع الملف	العنصر	النمط
ثنائي الأبعاد(jpeg, jpg, jpe)	أنواع الملفات المتوفرة	SOF0: الخط الأساسي SOF1: متوالي ممتد SOF2: تقدمي
	حجم الصورة	الحد الأدنى: 64 x 64 الحد الأقصى: النوع العادي: 15360 (عرض) x 8640 (ارتفاع) النوع التقدمي: 1920 (عرض) × 1440 (ارتفاع)

❐ تشغيل الفيديو - تحذير

- ✎ قد لا تعمل بعض الترجمات التي يعدها المستخدمون بشكل صحيح.
- ✎ يجب وضع ملفات الفيديو والترجمة في نفس الحافظة. يجب أن تحمل ملفات الفيديو والترجمة نفس الاسم لتعرض بشكل صحيح.
- ✎ لا نعتمد أي عرض حركي تدفقي يحتوي على GMC (تعويض الصور المتحركة الشامل) أو Qpel (تقدير الصور المتحركة رباعي البكسل).
- ✎ يتم دعم ملف التعريف H.264 / AVC بالمستوى 4.1 وأقل فقط.
- ✎ يعتمد حد حجم الملف على بيئة التشفير.

- قد لا يتم تشغيل ملفات الفيديو التي تمت صياغتها باستخدام بعض أجهزة تشفير فيديو.
- قد لا يتم تشغيل ملفات الفيديو التي تختلف تنسيقاتها عن تلك المحددة هنا.
- قد لا يتم تشغيل ملفات الفيديو المخزّنة على جهاز USB بشكل صحيح إذا كانت لا تعتمد السرعة العالية.
- يدعم التلفاز برنامج فك تشفير الصوت DTS عند تشغيل ملف فيديو من خلال USB.

كلمة DLNA هي اختصار لعبارة Digital Living Network Alliance، والذي يتيح لك الاستمتاع بملفات الفيديو / الموسيقى / الصور المخزنة على الكمبيوتر أو سيرفر على التلفاز لديك عبر الشبكة الرئيسية.

❐ لتوصيل هاتف ذكي مصادق عليه من قبل DLNA

يجب أن يكون التلفاز والهاتف الذكي على نفس الشبكة.

1 تأكد من تمكين Wi-Fi على الهاتف الذكي.
2 قم بتثبيت / تشغيل التطبيق لمشاركة المحتوى على الهاتف الذكي.
3 قم بتشغيل "مشاركة محتويات الهاتف المحمول".
4 حدد نوع المحتويات (ملفات فيديو / ملفات صوتية / صور) التي تريد تشغيلها.
5 حدد ملف الفيديو أو الموسيقى أو الصور لتشغيله على التلفاز.
6 حدد إضافة إلى قائمة التشغيل.
7 حدد اسم طراز التلفاز على الجهاز الذي تريد تشغيل المحتويات منه.
(يكون اسم طراز التلفاز مذكورًا على الملصق الموجود على الجهاز.)
8 تشغيل ▶ لإظهار الملف المحدد على التلفاز.

❐ للاتصال بـ DLNA DMR (جهاز عرض الوسائط الرقمية)

إذا كان نظام تشغيل الكمبيوتر هو Windows 7 أو في حالة اتصال جهاز DLNA-certified (مثل الهاتف المحمول) عبر شبكة، فيمكنك تشغيل الموسيقى / ملفات الفيديو / الصور على التلفاز دون تثبيت برنامج منفصل.

1 قم بتهيئة التلفاز والكمبيوتر على نفس الشبكة. قم بتهيئة الكمبيوتر المشغّل بنظام Windows 7 على الشبكة.

2 انقر بزر الماوس الأيمن فوق ملف الموسيقى / الفيديو / الصور الذي تريد تشغيله واستخدم ميزة "التشغيل عن بُعد" المضمنة في Windows 7.
لتشغيل المحتوى من جهاز مثل الهاتف المحمول، راجع دليل المستخدم الخاص بالجهاز.

3 حدد نعم على الإطار المنبثق على التلفاز. سيتم تشغيل المحتوى على الجهاز فقط حتى لو تم توصيل أكثر من تلفاز أو جهاز واحد. يمكن أن تختلف سرعة التشغيل حسب سرعة الشبكة.

❒ لتوصيل DLNA DMP (مشغل الوسائط الرقمية)

يمكن إعادة عرض ملفات الموسيقى / الفيديو/ الصور على التلفاز باستخدام كمبيوتر يحتوي على برنامج Nero MediaHome 4 Essentials، من خلال ربط الأجهزة عبر الشبكة الرئيسية.

1 قم بتهيئة التلفاز والكمبيوتر على الشبكة نفسها. يجب توصيل التلفاز وكل جهاز عبر نقطة وصول فردية لتمكين DLNA وخدمة Media Link.

2 قم بتثبيت برنامج Nero MediaHome 4 على الكمبيوتر من الموقع الإلكتروني (http://www.lg.com). قبل بدء التثبيت، أغلق جميع البرامج قيد التشغيل بما في ذلك جدار الحماية وبرامج مكافحة الفيروسات.

3 أشر إلى الملفات/الحافظات التي ستتم مشاركتها عبر برنامج Nero MediaHome 4 Essentials المثبت على الكمبيوتر.

1. قم بتشغيل برنامج "Nero MediaHome 4 Essentials" المثبت على الكمبيوتر.
2. حدد عناصر الحافظة لمشاركتها.
3. قم بتهيئة الحافظة المشتركة وانقر فوق "بدء السيرفر". يبدأ السيرفر في العمل.

✎ إذا لم تظهر الحافظة المشتركة على التلفاز، فانقر فوق علامة تبويب الحافظة المحلية وابحث مرة أخرى.

✎ لمزيد من المعلومات العامة وتلك المتعلقة بالبرنامج، راجع الموقع الإلكتروني http://www.nero.com.

□ متطلبات الكمبيوتر لتثبيت Nero MediaHome 4 Essentials

- Windows® XP (Service pack 2 أو أحدث)، Windows Vista®، Window XP® Media Centre Edition 2005 (Service pack 2 أو أحدث)،Windows Server®2003 (Service pack 1 أو أحدث)
- Windows® 7 Home Premium، Professional، Enterprise أو Ultimate (32 و 64 بت)
- Windows Vista® إصدار 64 بت (التطبيق يعمل في وضع 32 بت)
- Windows® 7 إصدار 64 بت (التطبيق يعمل في وضع 32 بت)
- مساحة القرص الصلب: أكثر من 200 ميجابايت

- وحدة المعالجة المركزية (CPU): معالج بسرعة 1.2 جيجاهرتز Intel® Pentium® III أو AMD Sempron™ 2200+
- الذاكرة: أكثر من 256 ميجابايت من ذاكرة الوصول العشوائي (RAM)
- كارت الشاشة: أكثر من 32 ميجابايت، ويجب أن يدعم درجة دقة لا تقل عن 800 × 600 بكسل، وإعدادات ألوان 16 بت على الأقل
- Windows® Internet Explorer® 6.0 أو أحدث
- DirectX® 9.0c الإصدار 30 (أغسطس 2006) أو أحدث
- بيئة الشبكة: Ethernet بسرعة 100 ميجابايت، شبكة لاسلكية WLAN LAN (IEEE 802.11a/b/g/n) أو أحدث

□ وفي حالة تعطل DLNA

- ✎ إذا كانت ميزة DLNA لا تعمل بشكل صحيح، فتحقق من إعدادات الشبكة.
- ✎ إذا كنت ترغب في عرض الصور بتنسيق 1080p عبر DLNA، فيلزم وجود نقطة وصول بتردد 5 جيجاهرتز وقد تعاني من الصور غير السليمة أو مشكلات أخرى في حالة استخدام نقطة وصول بتردد 2.4 جيجاهرتز.
- ✎ قد لا تعمل تقنية DLNA بشكل صحيح في الشبكة اللاسلكية. يوصى بالتوصيل بالشبكة السلكية.
- ✎ عند تشغيل ملف فيديو في وضع DLNA، لا تكون ميزات الصوت المتعدد والترجمات الداخلية معتمدة.
- ✎ عند توصيل أكثر من تلفاز بسيرفر واحد في وضع DLNA، قد لا يتم تشغيل المحتوى وهذا يتوقف على أداء السيرفر.
- ✎ قد لا تكون الترجمات معتمدة حسب جهاز DLNA.
- ✎ قد لا تعمل ميزة DLNA بشكل صحيح بناء على بيئة الشبكة.

- لا يمكن استخدام ميزة DLNA مع بعض نقاط الوصول التي لا تدعم الإرسال المتعدد. لمزيد من المعلومات، راجع دليل المستخدم الخاص بنقطة الوصول أو استشر الجهة المصنعة.
- قد تختلف أنواع الملفات المعتمدة بناء على بيئة سيرفر DLNA، حتى مع أنواع الملفات المعتمدة بواسطة التلفاز.
- قد تتسبب الحافظات الفرعية والملفات الكثيرة جدًا ضمن حافظة واحدة في حدوث عطل.
- قد لا يتم عرض المعلومات حول الملف من سيرفر DLNA بشكل صحيح.
- عند عرض ترجمات الفيديو على سيرفر DLNA، ننصح باستخدام برنامج Nero MediaHome 4 Essentials.
- في حالة إضافة ملف ترجمة لاحقًا، قم بإيقاف حافظة المشاركة وإعادة الضبط.
- لا يمكن تشغيل ملف DRM الموجود على سيرفر Nero MediaHome.

❐ للاتصال بـ Media Link

قم بتثبيت برنامج Plex على كمبيوتر أو كمبيوتر محمول متصل بالشبكة نفسها التي يتصل بها Smart TV للوصول إلى مجموعة وسائط متعددة بما فيها الصور، وملفات الفيديو والموسيقى التي تم تخزينها على الكمبيوتر / الكمبيوتر المحمول، بسهولة وبشكل مناسب.

1 قم بتثبيت برنامج Plex Media Server على الكمبيوتر / الكمبيوتر المحمول. قم بزيارة الموقع الإلكتروني على (http://www.lg.com) وقم بتنزيل برنامج Plex المناسب للكمبيوتر / الكمبيوتر المحمول.

2 بعد تثبيت البرنامج، انقر بزر الماوس الأيمن على رمز Plex في شريط المهام الموجود في الجهة السفلى من الكمبيوتر. لضبط قسم الملف في إدارة الوسائط.

3 حدد Media Link على الشاشة الرئيسية الخاصة بالتلفاز.

4 يظهر قسم Media Link الخاص بالكمبيوتر/الكمبيوتر المحمول المتصل. حدد القسم.

❒ لاستخدام Media Link

Media Link ⇦ HOME

تظهر الحافظات كما تم إعدادها في PLEX Media Manager.

❐ متطلبات النظام لتثبيت PLEX

- الحد الأدنى للمتطلبات

جهاز كمبيوتر مع معالج Intel Core Duo 1.6 جيجاهرتز و Windows XP SP3، وذاكرة وصول عشوائي بسعة 512 ميجابايت على الأقل

- توصيات لتحويل ترميز المحتوى عالي الدقة (720p و1080p)

جهاز كمبيوتر مع معالج Intel Core Duo 2.4 جيجاهرتز و Windows XP SP3، وذاكرة وصول عشوائي بسعة 2 جيجابايت على الأقل

يعتمد Windows XP، و7 Vista and Windows

- متطلبات الشبكة

اتصال بالإنترنت عبر ADSL/Cable/Wi-Fi للحصول على إخراج بيانات تعريف الوسائط وتحديثها

الشبكة السلكية: شبكة Ethernet مع 100Base-T أو 1000Base-T

الشبكة اللاسلكية: يوصى باتصال غير مزدحم 802.11n واعتماد تشغيل الوسائط على أجهزة محمولة لاسلكية

❒ استخدام Media Link - تحذير

- ✎ إصدار سيرفر الوسائط PLEX المثبت على Mac أو على كمبيوتر يعتمد الإصدار 0.9.1.14 أو إصدار أحدث.
- ✎ للغات التالية، تكون واجهة المستخدم الرسومية (GUI) في اللغة الإنجليزية ولا يتم عرض البيانات التي يتم تسليمها؛
  التايلاندية، العربية، الفارسية، العبرية، الكردية
- ✎ عند إعادة تشغيل وظيفة إضافية لفيديو من نوع وسائط غير معتمدة على التلفاز، قد تواجه تأخيراً في التخزين المؤقت بسبب وقت المعالجة الإضافي.
  يمكن أن تختلف سرعة تحويل الكمبيوتر استنادًا إلى أداء الكمبيوتر وسرعة الشبكة.
- ✎ إن أنواع الملفات المعتمدة للملفات المخزنة على الكمبيوتر (فيلم، عرض تلفزيوني، موسيقى) هي ملفات DLNA.

- عند تشغيل مقاطع موسيقية، لا يتم اعتماد التشغيل مع مقطع قيد التشغيل. (الأمر مماثل بالنسبة إلى DLNA)
- قد تواجه تأخيراً أو تشغيلاً غير صحيح عند تشغيل ملفات الفيديو عالية الدقة عبر اتصال Wi-Fi.
- قد لا يتعرف التلفاز على الكمبيوتر إذا كانت إعدادات نقطة الوصول غير صحيحة.
  (مثلاً إذا قمت بضبط ميزة "إعادة توجيه الإرسال المتعدد" على جهاز نقطة الوصول، لا يمكن للتلفاز أن يتعرّف على الكمبيوتر عبر اتصال Wi-Fi.)
- بالنسبة إلى بعض الوظائف الإضافية، يمكن أن تكون وظيفة التشغيل محدودة لبعض أنواع الوسائط.
- تخضع الوظائف الإضافية إلى تغيير ويمكن أن تتعطل عن العمل من دون سابق إنذار استنادًا إلى السياسة المعتمدة من قبل موفر الخدمة.

❒ لتوصيل جهاز USB

قم بتوصيل جهاز تخزين USB (محرك أقراص صلبة HDD خارجي، ذاكرة جهاز USB) بمنفذ USB الخاص بالتلفاز للاستمتاع بملفات المحتويات المخزنة في جهاز USB على التلفاز.

لإزالة وحدة تخزين USB، حدد القائمة السريعة ← جهاز USB الذي تريد إزالته؛ لا تقم بإزالته فعليًا حتى ترى الرسالة التي تفيد بإزالة الوحدة. إذا تمت إزالة وحدة تخزين USB بالقوة، فقد يحدث خطأ في التلفاز أو في وحدة تخزين USB.

✎ عند تحديد جهاز USB لإزالته، لن يكون بإمكانك قراءته بعد ذلك. قم بإزالة جهاز تخزين USB ثم أعد توصيله.

❐ استخدام جهاز تخزين USB - تحذير

- ✎ قد لا يعمل جهاز تخزين USB إذا كان يتضمن برنامج تعريف تلقائي مدمجًا أو يستخدم برنامج التعريف الخاص به.
- ✎ قد لا تعمل بعض أجهزة تخزين USB أو قد تعمل بشكل غير صحيح.
- ✎ استخدم فقط وحدات تخزين USB التي تم تنسيقها بنظام ملفات Windows FAT32 أو NTFS.
- ✎ بالنسبة لمحركات الأقراص الصلبة USB HDD الخارجية، يوصى باستخدام أجهزة ذات فولتية مُقدرة بأقل من 5 فولت وتيار مُقدر بأقل من 500 ميللي أمبير.
- ✎ يوصى باستخدام موزع USB أوٍ محرك الأقراص الصلبة (HDD) مع التزويد بالطاقة.
  (إذا لم تكن الطاقة المزوّدة كافية، قد لا يتم اكتشاف وحدة تخزين USB بشكل صحيح.)

- يوصى باستخدام بطاقات ذاكرة USB سعة 32 جيجابايت أو أقل ومحركات الأقراص الصلبة USB HDD سعة 2 تيرابايت أو أقل.
- إذا لم يعمل محرك الأقراص الصلبة USB HDD المزود بوظيفة توفير الطاقة بشكل صحيح، فقم بإيقاف تشغيل الطاقة ثم أعد تشغيلها. لمزيد من المعلومات، راجع دليل المستخدم الخاص بمحرك القرص الصلب USB HDD.
- قد تتلف البيانات الموجودة في وحدة تخزين USB، لذا تأكد من نسخ الملفات المهمة احتياطيًا على أجهزة أخرى. تقع مسؤولية صيانة البيانات على عاتق المستخدم ولا يتحمل المصنع مسؤولية فقدان البيانات.

❐ لاستخدام Premium

HOME ⇦ Premium

توفر لك هذه الخدمة الوصول السهل إلى تشكيلة واسعة من المحتويات، مثل الفيديو والأخبار و UCC(محتويات أنشأها المستخدم) في أي وقت ما دمتَ متصلاً بالشبكة.

يتضمن محتوى Premium خدمات متخصصة ومرتبطة بكل بلد مع أخذ الحساسيات الثقافية الإقليمية بالاعتبار، إضافة إلى المحتوى الشامل.

صورة البث

البحث

تسجيل الدخول

محتوى Premium
حدد المحتويات التي تودّ استخدامها.

إضافة إلى تطبيقاتي

❒ لاستخدام المحتوى المدفوع

ثمة رسم يجب دفعه للحصول على بعض محتويات Premium. تُدفع الرسوم على الخدمات من خلال نظام الفوترة الخاص بشركة LG Electronics أو من خلال نظام الفوترة الخاص بموفر المحتوى ذي الصلة.

قبل استخدام نظام الفوترة الخاص بشركة LG، تحتاج إلى تسجيل العضوية وتفاصيل الدفع على التلفاز أو موقع الويب (www.lgappstv.com) لشراء المحتوى المدفوع.

يمكنك تسجيل العضوية على شاشة تسجيل الدخول على التلفاز أو موقع الويب الخاص بنا. عندئذٍ، يمكنك تسجيل الدخول إلى كل من التلفاز وموقع الويب باستخدام معرّف واحد.

1 انقر فوق زر تسجيل الدخول في الجانب الأيمن العلوي من الشاشة على الصفحة الرئيسية لتسجيل الدخول.
2 الإنتقال إلى الخدمة المميزة المطلوبة. (لبعض الخدمات المميزة، يلزم تسجيل الدخول بشكل منفصل بعد تسجيل العضوية في الخدمة المميزة).
3 بعد مراجعة معلومات الأسعار والخدمة للمحتوى، انقر فوق الزر شراء. (قد يوجد قيود على الفترة التي ستظل فيها الخدمة متوفرة و على مدى استخدامها بحسب المحتوى).
4 حالما تكتمل عملية الشراء، شاهد المحتوى الذي قمت بشرائه عبر النقر فوق الزر شراء.
5 حدد المعرّف الخاص بك على القائمة العليا من الشاشة الرئيسية وتحقق من محفوظات عمليات الشراء في صفحتي ← الاستعلام عن الدفع. وهي متوفرة أيضًا في صفحتي ← محفوظات عمليات الشراء على الموقع الإلكتروني (www.lgappstv.com).

❐ لإعادة تهيئة Premium

HOME ⇦ الإعدادات ← الدعم ← تهيئة Premium

لإعادة تهيئة اللائحة المميزة والمعلومات المميزة وضبط البلد ومعلومات تسجيل دخول المستخدم.
تؤدي إعادة التهيئة إلى حل الأخطاء التي تحدث أثناء تحديث premium.

- إنّ المحتويات التي قدمها موفرو الخدمة عرضة للتغيير أو الحذف من دون إشعار مسبق، بهدف تحسين جودة الخدمة. راجع الموقع الإلكتروني المرتبط بموفر المحتوى لطرح أي أسئلة أو لاستكشاف الأخطاء وإصلاحها أو لمعرفة أحدث المعلومات حول المحتوى. لا تتحمل شركة LG Electronics أي مسؤولية قانونية تجاه خدمات المحتوى والمعلومات ذات الصلة، حتى عند توقف الخدمة من قبل موفر الخدمة.
- قد تتأثر جودة الخدمة المميزة Premium باتصال الإنترنت الخاص بك. لطرح أي أسئلة تتعلق بسرعة الإنترنت أو بمشاكل أخرى في الخدمة، استشر موفر خدمة الإنترنت الخاص بك.
- للحصول على أفضل جودة للخدمة، ننصح بالاشتراك في خدمة إنترنت توفر سرعة اتصال تبلغ 4.0 ميجابت/ثانية (1.5 ميجابت/ثانية أو أسرع). إذا واجهت مشكلة في سرعة الإنترنت اتصل بموفر خدمة الإنترنت الخاص بك.
- قد يعرض موفرو المحتوى بعض المحتويات التي لا تناسب القاصرين. يُنصح بالتوجيه الأبوي.

❐ لاستخدام LG Smart World

HOME ⇦ LG Smart World

إن LG Smart World هو خدمة تطبيق خاصة بالتلفاز متوفرة عبر خدمة Smart TV. يمكنك تنزيل أنواع عديدة من التطبيقات الرائجة المدفوعة/المجانية والاستمتاع بها بما في ذلك التعليم، والترفيه، والحياة والأخبار.

قم بتسجيل الدخول.
عندما تقوم بتسجيل الدخول، يتم عرض المعرّف.
عندما تحدد المعرّف، يمكنك
تحديد صفحتي وتسجيل الخروج.

حدد التطبيق الذي تريد تثبيته.

❒ لتسجيل عضويتك مع LG Smart World

HOME ⇦ تسجيل الدخول

يلزم تسجيل عضويتك لتنزيل التطبيقات وتشغيلها.

1 حدد تسجيل العضوية ووافق على الإشعار القانوني.
2 أدخل المعرّف وكلمة المرور.
3 في مربع تأكيد كلمة المرور، أعد إدخال كلمة المرور.
4 حدد موافق لإكمال عملية تسجيل العضوية.

✎ يمكنك تسجيل العضوية إما على التلفاز أو على موقع ويب (www.lgappstv.com).

✎ بعد تسجيل العضوية، قم بتسجيل الدخول إلى التلفاز وإلى موقع ويب الخاص بنا باستخدام المعرّف نفسه.

✎ يمكنك تسجيل الدخول إلى خمسة أجهزة تلفاز كحد أقصى باستخدام معرّف واحد.

❐ لتثبيت تطبيق على التلفاز الخاص بك

HOME ⇦ LG Smart World

1 انقر فوق الزر تسجيل الدخول في أعلى الشاشة الرئيسية لتسجيل الدخول.
2 حدد بطاقة LG Smart World.
3 حدد التطبيق الذي تريده من القائمة.
4 تحقق من تفاصيل التطبيق ثم حدد الزر تثبيت أو شراء.
5 تحقق من أنك تملك الوظائف أو ملحقات التلفاز المطلوبة لتثبيت التطبيق، ثم حدد الزر موافق.
6 للتطبيقات المدفوعة، يلزم توثيق الدفع والشراء.
7 حدد تشغيل عند اكتمال التثبيت لتشغيل التطبيق فورًا. إذا لم تكن تريد التشغيل فورًا، حدد إغلاق.
إذا كنت تريد تشغيل التطبيق لاحقًا، حدد تطبيقاتي للتحقق من قائمة التطبيقات المثبتة على التلفاز.

- يمكنك شراء التطبيقات عبر الكمبيوتر أو التلفاز، ولكن يجب أن تستخدم التلفاز لتثبيتها وتشغيلها.
- إذا كان لديك مساحة تخزين غير كافية على التلفاز الخاص بك، يمكنك تنزيل التطبيقات على وحدة تخزين USB المتصلة عبر طرف التلفاز لتطبيقات USB. يمكن تشغيل / حذف / نقل التطبيقات التي تم تخزينها على USB من شاشة تطبيقاتي.
- لا يمكن استخدام وحدة تخزين USB تتضمن تطبيقات لتخزين بيانات أخرى. (لتطبيقات USB فقط)

❐ لإدارة معلوماتي

HOME ⇦ LG Smart World

1 قم بتسجيل الدخول.
2 حدد المعرّف الذي تم تسجيل الدخول بواسطته حاليًا في أعلى الشاشة.
3 حدد صفحتي.
4 للإدارة من خلال فحص معلومات العضو، وقائمة التطبيقات التي تم شراؤها وقائمة التطبيقات المثبتة على التلفاز.

معلوماتي	لإظهار المعلومات الأساسية التي تتعلق بالمعرّف الذي تم تسجيل الدخول بواسطته حاليًا. لتغيير معلومات العضوية الخاصة بك، قم بزيارة الموقع www.lgappstv.com على الكمبيوتر.
الاستعلام عن الدفع	لإظهار محفوظات الدفع الخاصة بالمعرّف الذي تم تسجيل الدخول بواسطته.
التطبيقات التي تم شراؤها	لإظهار قائمة التطبيقات التي تم شراؤها باستخدام المعرّف الذي تم تسجيل الدخول بواسطته. يمكنك حذف/إعادة تثبيت التطبيقات التي تم شراؤها.

HOME ⇦ إنترنت

لكتابة عنوان URL يدويًا على التلفاز أو لزيارة المواقع الإلكترونية التي تمت إضافتها إلى المفضلة.

لكتابة عنوان موقع إلكتروني.

إضافة الصفحة الحالية إلى المفضلات.

للاختيار عند فتح مستعرضات ويب متعددة.

للانتقال إلى موقع إلكتروني قمت بزيارته.

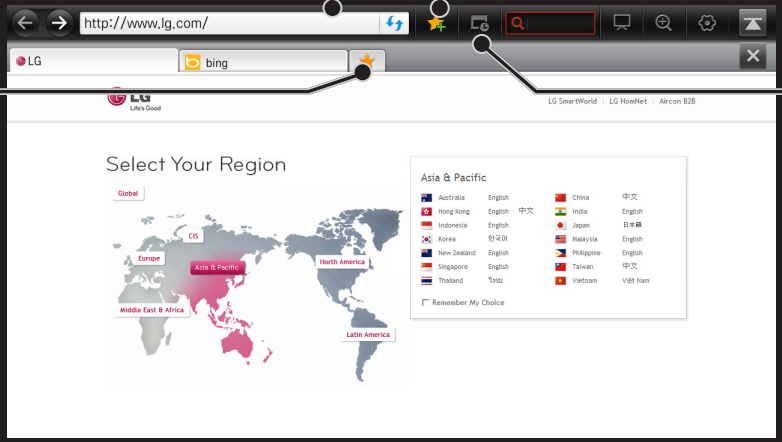

- إنترنت يدعم برنامج Flash حتى الإصدار 10 ولكن لا يدعم التقنية المستندة إلى النظام الأساسي مثل ActiveX.
- إنترنت يعمل مع وظيفة إضافية مثبتة مسبقًا فقط.
- إنترنت قد لا يشغل أي تنسيق ملف وسائط بخلاف التنسيقات التالية:
  MP4 / MP3 / WMA / (ASF) WMV / GIF / PNG / JPEG
- سيتم إغلاق إنترنت بالقوة عند وجود ذاكرة غير كافية.
- بالنسبة إلى إنترنت يتم استخدام الخطوط المثبتة على التلفاز وقد لا يتم عرضها بالشكل الصحيح وهذا يتوقف على المحتوى الذي يتم تشغيله.
- إنترنت لا يدعم تنزيل الملفات والخطوط.
- إنترنت مصمم خصيصًا للتلفاز لذا فقد يحتوي على وظيفة مختلفة عن للمستعرضات المخصصة للكمبيوتر.
- إنترنت هو مستعرض تلفاز وقد لا يعمل بشكل صحيح لدى تشغيل بعض ملفات المحتوى.

Social Center ⇦ HOME

يوفر LG Smart TV تطبيق Social Center الذي يتيح لك التواصل عبر خدمات الشبكة الاجتماعية مثل Facebook وTwitter أثناء مشاهدة التلفاز.

يمكنك التواصل مع أصدقائك أثناء مشاهدة التلفاز عبر استخدام تطبيق Social Center، كما يمكنك عرض التعليقات والصور التي نشرها أصدقاؤك على الشبكة الاجتماعية بلمحة بصر.

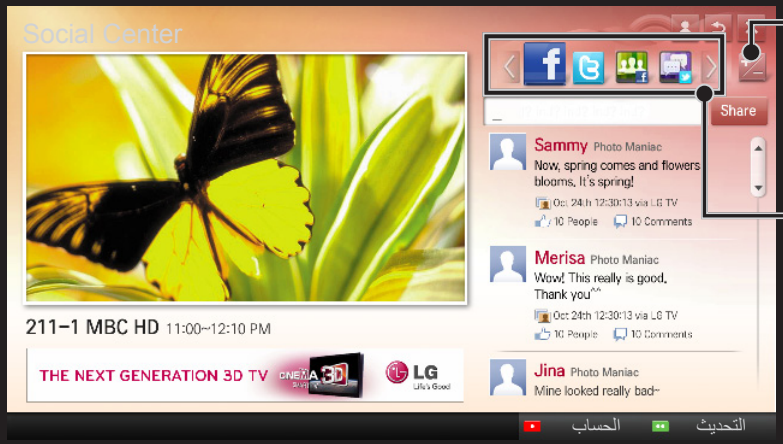

يمكنك تعديل علامة تبويب Social Center.

حدد علامة تبويب مثل Facebook / Twitter / نشاط / تحدث للتواصل عبر خدمات الشبكة الاجتماعية (SNS).

1 يمكنك تسجيل الدخول بواسطة حسابك الخاص بتلفاز LG. إذا لم تكن عضوًا بعد، يرجى التسجيل أولاً.

2 حدد علامة تبويب من بين Facebook أو Twitter أو نشاط أو تحدث. تتصل بعض الوظائف بخدمات شبكة اجتماعية أخرى، لذا قد تحتاج إلى حساب خدمات الشبكة الاجتماعية للاشتراك في الخدمة.

3 يمكنك الآن البحث عن محتويات متعددة ونشر التعليقات أثناء مشاهدة التلفاز. يتيح لك تطبيق Social Center كتابة التعليقات أثناء استخدام خدمات LG Smart TV المتصلة بـ Facebook أو Twitter وعرض التعليقات على الويب أو الجهاز المحمول.

Facebook / Twitter	يمكنك التواصل عبر خدمات الشبكة الاجتماعية مثل Facebook وTwitter أثناء مشاهدة التلفاز.
النشاط	يمكنك بكل سهولة رؤية المحتوى الرائع لـ LG Smart TV الذي يوصي به المستخدمون الآخرون بواسطة حساب Facebook الذي تملكه. انقر فوق برنامج/عرض موصى به للانتقال إلى التطبيق المناسب من بين 3D World أو K-pop أو LG app.
التحدث	يمكنك الاطلاع على آراء مستخدمي Twitter آخرين حول البرامج التي تُعرض حاليًا.

□ يمكن تغيير وظائف تطبيق Social Center وفقًا لتحديث برنامج التلفاز.

يجب تسجيل العضوية لاستخدام LG Smart World .

تتوفر التطبيقات المجانية بعد تسجيل العضوية فورًا، لكن عليك تسجيل طريقة الدفع لاستخدام التطبيقات المدفوعة.

يمكنك تسجيل عضويتك وطُرُق الدفع على التلفاز أو على موقع ويب (www.lgappstv.com).

المشكلة	الحل
عند الدخول إلى القائمة، تظهر رسالة "التهيئة" دائمًا.	• تظهر الرسالة "التهيئة" عندما يتم إعادة تهيئة المعالج الدقيق والجهاز، وإعداد اتصالات الشبكة، وإنشاء اتصال مع SDP (توثيق الجهاز وتنزيل المعلومات الأساسية). ويستغرق هذا الإجراء حوالي 20 ثانية وهي عملية عادية.
لا يوجد محتوى ظاهر على البطاقة المميزة Premium .	• قد لا يظهر المحتوى إذا قمت بتغيير ضبط البلد على Smart TV. قم بتغيير البلد في HOME ⇦ الإعدادات ← الخيارات ← ضبط Smart TV ← بلد Smart TV.

المشكلة	الحل
تتضمن بعض مواقع ويب مساحات فارغة أثناء استخدام ميزات الإنترنت.	• يدعم إنترنت التلفاز برنامج Flash حتى الإصدار 10 ويُشغل الملفات بالتنسيقات التالية: JPEG، PNG، GIF، WMV (ASF)، MP3، WMA، MP4
يتم إغلاق الإنترنت تلقائيًا عند زيارة موقع ويب.	• قد يتم إغلاق الإنترنت اضطراريًا في حالة عدم كفاية الذاكرة لحجم المعلومات على صفحة ويب.
لقد قمت بتسجيل عضويتي مسبقًا على التلفاز. هل أحتاج إلى إعادة تسجيل عضويتي على الموقع الإلكتروني (www.lgappstv.com)؟	• إذا قمت بتسجيل العضوية على التلفاز، لن يكون من الضروري تسجيل العضوية مجددًا على موقع LG على الويب (www.lgappstv.com). بعد تسجيل العضوية على التلفاز، يمكنك الدخول إلى موقع الويب باستخدام نفس المعرّف وكلمة المرور وإدخال المعلومات الإضافية لإكمال عملية التحقق من البريد الإلكتروني.

المشكلة	الحل
هل يمكن لكل فرد في العائلة أن يستخدم معرِّفا مختلفًا على تلفاز واحد؟	• يمكن تسجيل أكثر من معرّف واحد على التلفاز نفسه واستخدامه. • يمكن عرض كل معرّف مسجل على التلفاز في HOME ⇦ الإعدادات ← الخيارات ← ضبط Smart TV ← قائمة المعرفات. • يمكنك التحقق من قائمة التطبيقات التي تم شراؤها باستخدام كل معرّف. لكن يمكنك أن ترى كافة التطبيقات المثبتة باستخدام كل معرّف في تطبيقاتي.
ماذا يجب أن أفعل إذا نسيت المعرّف الخاص بي؟	• إذا قمت بتسجيل عضويتك عبر الكمبيوتر، فاستخدم ميزة "هل نسيت المعرّف؟" على الموقع الإلكتروني (www.lgappstv.com). • إذا قمت بتسجيل عضويتك على التلفاز، فيمكن عرض كل معرّف في HOME ⇦ الإعداد ← الخيارات ← ضبط Smart TV ← قائمة المعرفات.

المشكلة	الحل
لقد اشتريت تطبيقًا من الموقع الإلكتروني (www.lgappstv.com). كيف يمكنني استخدامه على التلفاز؟	• إذا أردت التحقق من تطبيق اشتريته على التلفاز، قم بتسجيل الدخول وعرضه في قائمة التطبيقات التي تم شراؤها. حدد المعرّف في أعلى الشاشة الرئيسية وتحقق من التطبيق في صفحتي ← التطبيقات التي تم شراؤها.
هل يمكنني رؤية محفوظات التطبيقات التي قمت بشرائها؟	• حدد المعرّف في أعلى الشاشة الرئيسية وتحقق من التطبيق في صفحتي ← التطبيقات التي تم شراؤها. • قم بتسجيل الدخول إلى الموقع الإلكتروني (www.lgappstv.com) وحدد صفحتي ← محفوظات الشراء.

المشكلة	الحل
لقد قمت بحذف تطبيق مدفوع - هل يجب علي شراؤه مرة أخرى لتنزيله؟	• إذا تم حذف، من دون قصد، تطبيق تم شراؤه، يمكنك تنزيله وإعادة تثبيته من دون الحاجة إلى شرائه مجددًا طالما أنه لا يزال يعمل. حدد المعرّف في أعلى الشاشة الرئيسية وأعِد تنزيل التطبيقات في صفحتي 〉 التطبيقات التي تم شراؤها. (قد لا تتم إعادة تنزيل التطبيقات المملوكة مسبقًا أو تشغيلها بحسب إصدار البرنامج).
هل يمكنني استخدام تطبيقات LG Smart World الخاصة بالتلفاز الذكي من LG على التلفاز والكمبيوتر؟	• تحقق مما إذا كان طراز التلفاز يدعم LG Smart World. • يمكن تشغيل تطبيقات LG Smart World الخاصة بالتلفاز الذكي من LG فقط على التلفاز الذكي من LG. • إضافة إلى ذلك، يمكنك شراء تطبيقات من الموقع الإلكتروني (www.lgappstv.com) ولكن لا يمكنك استخدامها على كمبيوتر شخصي أو Mac لذا توخ الحذر عند شرائها.

المشكلة	الحل
كيف يمكنني أن أعرف أي معرّف تم استخدامه لتسجيل الدخول حاليًا إلى التلفاز؟	• حدد المعرّف في أعلى الشاشة الرئيسية وتحقق من المعرّف الذي تم تسجيل الدخول بواسطته حاليًا في صفحتي ← معلوماتي.
لقد قمت بتثبيت تطبيق على التلفاز الخاص بي. أين يمكنني رؤية التطبيقات التي تم تثبيتها؟	• حدد HOME ⇦ تطبيقاتي. يتم عرض كافة التطبيقات المدفوعة والمجانية التي تم تثبيتها على التلفاز.
يختلف حجم التطبيق الظاهر على الشاشة عن الحجم الفعلي للتطبيق الذي تم تثبيته على التلفاز.	• يتضمن حجم التطبيق الظاهر على الشاشة المساحة الإضافية التي تحتاج إليها لتثبيت التطبيقات كما يمكن أن يختلف عن حجم التطبيق كما تم تثبيته فعليًا.

المشكلة	الحل
نسيت كلمة مرور التلفاز. ماذا يجب أن أفعل؟	• إذا قمت بتوفير المعرّف وكلمة المرور فقط عند تسجيل العضوية على التلفاز، لن تتمكّن من استعادة كلمة المرور الخاصة بك عند فقدانها. قم بإنشاء معرّف جديد وتسجيل الدخول باستخدام المعرّف. • إذا وفرت معلومات غير المعرّف وكلمة المرور عند تسجيل العضوية على التلفاز أو على موقع LG على ويب (www.lgappstv.com)، يمكنك استعادة كلمة المرور الخاصة بك على موقع الويب.

المشكلة	الحل
هل يتوجّب عليّ حفظ تفاصيل الدفع لشراء التطبيقات المدفوعة؟	• لشراء التطبيقات المدفوعة، يجب امتلاك بطاقة ائتمان مسجلة على التلفاز أو على موقع ويب (www.lgappstv.com) أو يجب امتلاك رصيد. إذا لم تكن تريد حفظ تفاصيل بيانات بطاقة الائتمان، اشحن رصيدًا مسبقًا. تتوفر ميزة شحن الرصيد على موقع ويب الخاص بنا فقط، ولا يمكنك شراء تطبيقات مدفوعة إذا لم تكن تفاصيل بيانات بطاقة الائتمان مسجلة أو إذا لم يكن لديك رصيد كافٍ.
هل يمكنني إعادة تطبيق اشتريته مسبقًا؟	• كعضو، لا يمكنك المطالبة باسترداد المبلغ المدفوع إذا غيّرت رأيك بعد القيام بعملية الشراء. • في حالة وجود عيب في المنتج أو مشكلة في استخدامه لم تتسبب بها أنت، يمكنك طلب استرداد المبلغ المدفوع. لكن يجب تقديم سبب مقنع لاسترداد المبلغ المدفوع.

المشكلة	الحل
سجّلت عضويتي على التلفاز، لكني لا أستطيع شراء التطبيقات المدفوعة.	• لشراء التطبيقات المدفوعة، يجب امتلاك بطاقة ائتمان مسجلة على موقع الويب (www.lgappstv.com). يمكنك أيضًا الحصول على رصيد عن طريق شحن البطاقة من موقع الويب لشراء التطبيقات. لا يمكنك شراء التطبيقات المدفوعة إذا لم تكن تفاصيل بطاقة الائتمان مسجلة لدينا أو إذا لم يكن لديك رصيد كافٍ.
هل عليّ استخدام عنوان بريد إلكتروني فقط كمعرّف؟	• للأعضاء الذين قاموا بتسجيل العضوية مؤخرًا، تغيّر تنسيق المعرّف من مجموعة أرقام وأحرف إلى عنوان البريد الإلكتروني. • يمكنك استخدام عنوان البريد الإلكتروني فقط كمعرّف عند تسجيل العضوية.

المشكلة	الحل
هل أنا بحاجة إلى تغيير تنسيق المعرّف الخاص بي إلى عنوان البريد الإلكتروني؟	• للأعضاء الذين قاموا بتسجيل العضوية مؤخرًا، تغيّر تنسيق المعرّف من مجموعة أرقام وأحرف إلى عنوان البريد الإلكتروني. • إذا كنت عضوًا سابقًا، فلا يزال بإمكانك استخدام المعرّف الموجود أو تغييره إلى عنوان البريد الإلكتروني.
ما هو حساب LG؟	• يسمح لك حساب LG بالدخول إلى كافة خدمات LG Smart باستخدام معرّف واحد وكلمة مرور واحدة. يمكنك استخدام الخدمات التالية من خلال حساب LG : LG Smart TV وLG Cloud و LG Smart World (باستثناء بعض البلدان)، و LG Smart ThinQ و LG Smart air conditioning، الخ. • قد يلزم توفير معلومات إضافية بحسب الخدمة.

❐ لتوصيل وحدة تخزين USB المخصصة لمسجل الفيديو الرقمي (DVR)

1 قم بتوصيل وحدة محرك الأقراص الصلبة USB HDD (40 جيجابايت أو أكثر) بمقبس HDD IN في التلفاز. تعمل وظيفة مسجل الفيديو الرقمي (DVR) مع مقبس HDD IN فقط.

2 يجب تهيئة USB HDD للاستخدام مع مسجل الفيديو الرقمي (DVR).
عند توصيل USB HDD غير المهيأ، قم بتحديد MY APPS ⇦ مسجل الفيديو الرقمي (DVR). تظهر شاشة تهيئة جهاز USB.

3 أكمل تهيئة USB HDD، وقم بضبط وضع المشاهدة المؤجلة إلى تشغيل.

✎ لإزالة وحدة تخزين USB، حدد القائمة السريعة ← جهاز USB وقم بتأكيد الرسالة التي تفيد بإزالة وحدة تخزين USB قبل فصلها فعلياً.

❐ لتغيير وضع المشاهدة المؤجلة أو تهيئة وحدة تخزين USB

البكرة (OK) ⇦ الخيارات

لتغيير إعدادات مسجل الفيديو الرقمي (DVR) أثناء استخدامه.

وضع المشاهدة المؤجلة	تشغيل: لتمكين وضع المشاهدة المؤجلة تلقائيًا عند تشغيل التلفاز. إيقاف: لتعطيل وضع المشاهدة المؤجلة.
تهيئة جهاز USB	يصبح محرك الأقراص الصلبة (HDD) المتصل متوفراً للاستخدام مع مسجل الفيديو الرقمي (DVR). ويتم حذف البيانات كافة المخزنة على جهاز USB.

- ينصح باستخدام محرك الأقراص الصلبة (HDD). يعتمد محرك الأقراص ذو الحالة الصلبة (SSD) عددًا محدودًا من عمليات الكتابة/مسح.
- يوصى باستخدام محرك الأقراص الصلبة USD HDD سعة 40 جيجابايت أو أقل من 2 تيرابايت.
- لن يتعرف الكمبيوتر على أي جهاز USB تمت تهيئته للاستخدام.
- قد تتلف البيانات المخزنة على جهاز USB. تقع مسؤولية صيانة البيانات على عاتق المستخدم ولا يتحمل المصنع مسؤولية فقدان البيانات.
- قد لا يعمل جهاز تخزين USB بشكل صحيح في حال حدوث مشكلة مع البيانات الموجودة عليه.

يتيح لك مسجل الفيديو الرقمي (DVR) تسجيل برنامج تلفزيوني مباشر على وحدة تخزين USB أثناء مشاهدة بث رقمي. ويمكنك لاحقًا مشاهدة مقاطع من البرنامج الذي فوتّه وتستأنف مشاهدته من حيث توقفت حتى وإن غبت عن التلفاز لفترة.

✎ يمكن ضبط وضع المشاهدة المؤجلة حتى 90 دقيقة. (لإيطاليا، يمكن ضبطه حتى 60 دقيقة.)

✎ قد لا يعمل جهاز تخزين USB بشكل صحيح في حال حدوث مشكلة مع البيانات الموجودة عليه.

اضغط على البكرة(OK) خلال تشغيل DVR.

✎ قد تختلف الصورة المعروضة عن صورة التلفاز الذي تستخدمه.

❐ لبدء التسجيل على الفور

البكرة (OK) ⇦ بدء التسجيل

لتسجيل برنامج عندما تحتاج إلى مغادرة الغرفة أثناء العرض.

- ✎ لتسجيل البث الرقمي الذي تشاهده حالياً فقط.
- ✎ إذا قمت بإيقاف تشغيل التلفاز أثناء التسجيل، قد لا يتم حفظ البرنامج. فالطريقة المثالية هي إيقاف التسجيل والتحقق من أنه تم تسجيل البرنامج قبل إيقاف تشغيله.
- ✎ إن البرامج محمية بموجب حقوق التأليف والنشر وقد يطلب إذن مسبق من أصحاب هذه الحقوق لنسخ البرامج وتشغيلها. تستخدم التسجيلات التي تمت عبر هذا الجهاز لأغراض شخصية فقط. يمنع بيع أي تسجيلات محمية أو نقلها أو تأجيرها بموجب حقوق النشر لجهة خارجية.

□ لإيقاف التسجيل

البكرة (OK) ⇦ إيقاف التسجيل

لإيقاف التسجيل على الفور.

□ لتعديل وقت انتهاء التسجيل

البكرة (OK) ⇦ خيار الإيقاف ← تعديل وقت انتهاء التسجيل

✎ الحد الأقصى لوقت التسجيل هو 5 ساعات.

❐ لجدولة التسجيل

البكرة (OK) ⇦ جدولة

تحديد الجدول بحسب البرنامج	لتحديد برنامج من شاشة دليل البرامج للعرض أو التسجيل.
اختيار جدول زمني حسب التاريخ	لتحديد التاريخ والوقت والبرنامج للعرض أو التسجيل.

- ✎ الحد الأدنى لمدة التسجيل باستخدام المؤقت هو دقيقتان.
- ✎ قد يؤدي تلف قسم من القرص إلى إلحاق الضرر ببعض العناصر أو العناصر كافة في قائمة الجدولة.
- ✎ يبلغ الحد الأقصى من العناصر في قائمة الجدولة 30.

❐ لتأكيد و / أو تعديل قائمة الجدولة

البكرة (OK) ⇦ قائمة الجدولة

لتأكيد العرض أو التسجيل المجدول أو تعديله أو حذفه.

❐ لمشاهدة قائمة البرامج المسجلة

HOME ⇦ SmartShare ← قائمة البرامج المسجلة

لتحديد التسجيل المخزن في محرك الأقراص الصلبة USB HDD لعرضه/حذفه.

التشغيل من وقت التشغيل السابق	لتشغيل التسجيل المشغل مسبقاً انطلاقاً من وقت التشغيل السابق.
التشغيل من البداية	لتشغيل التسجيل المحدد من البداية.
حذف	لحذف التسجيل المحدد.

✎ يصل عدد البرامج المسجلة إلى 300 كحد أقصى.

❐ للتحكم بتشغيل التسجيل

اضغط على الزر البكرة(OK) الموجود على جهاز التحكم عن بعد خلال التشغيل.

✎ قد تختلف الصورة المعروضة عن صورة التلفاز الذي تستخدمه.

قم بتنزيل تطبيق وحدة التحكم السحرية عن بُعد Magic من Google Play Store أو Apple App Store لمشاهدة التلفاز بواسطة هاتفك الذكي.

- يمكنك الآن الاستمتاع بالعروض التلفزيونية المفضّلة لديك على هاتفك الذكي. (بعض الطرازات فقط)
- قم بإضافة قنواتك المفضّلة على هاتفك الذكي.
- يمكنك استخدام الوظائف مثل روابط مميزة (Premium) وتطبيقاتي مباشرةً على هاتفك الذكي.
- إن وظيفة إدخال النص مدعومة وبالتالي يمكنك إدخال النص بسهولة. (لا يمكن إدخال النص على بعض الشاشات.)
- قم بتحديد لوحة اللمس الخاصة بالتطبيق للتحكم بنفس الطريقة التي يعمل بها مؤشر وحدة التحكم عن بُعد Magic .
- حدد Game Pad (لوحة التحكم بالألعاب) على تطبيق LG Magic Remote للتحكم بتطبيقات الألعاب على التلفاز.

✎قد تتباين الوظائف المعتمدة بحسب التلفاز أو إصدار تطبيق وحدة التحكم عن بُعد Magic من LG.

❒ لاستخدام ماوس USB سلكية/لاسلكية

قم بتوصيل الماوس بمنفذ USB. استخدم الماوس لتحريك المؤشر على شاشة التلفاز وتحديد القائمة التي تريدها.

الماوس	وحدة التحكم عن بُعد Magic
الزر الأيسر	الزر OK على وحدة التحكم عن بُعد Magic
زر العجلة	زر العجلة على وحدة التحكم عن بُعد Magic

✎ إنّ الزر الأيمن والأزرار الخاصة على الماوس لا تعمل مع التلفاز.

✎ قد تتأثر إمكانية استخدام لوحة مفاتيح وماوس USB لاسلكيتين ببيئة تردد الراديو والمسافة.

❒ لاستخدام لوحة مفاتيح USB سلكية/لاسلكية

قم بتوصيل لوحة المفاتيح بمنفذ USB. يمكنك إدخال النص بواسطة لوحة المفاتيح عند استخدام وظيفة البحث والإنترنت.

✎ لا يمكن إدخال النص على بعض الشاشات.

✎ يوصى باستخدام المنتج الذي تم اختبار توافقه مع تلفاز LG.
LOGITECH K200 وLOGITECH K400 وMICROSOFT Comfort Curve
2000 وMICROSOFT MS800 وLG Electronics ST-800

✎ يمكنك تغيير لغة الإدخال عبر الضغط على مفتاح تبديل اللغة (أو مفتاح Alt على الجهة اليمنى) الموجود على لوحة المفاتيح.

❒ لاستخدام لوحة تحكم باللعبة

قم بتوصيل لوحة التحكم باللعبة بمنفذ USB على التلفاز إذا تطلّبت اللعبة لوحة تحكم.

✎ يوصى باستخدام لوحة تحكم باللعبة معتمدة تم اختبار توافقها مع تلفاز LG.
Logitech F310 وLogitech F510 و Logitech F710
و Logitech Rumblepad 2 و Microsoft Xbox 360 Controller (سلكي)

HOME ⇦ الضوابط ← الدعم ← تحديث البرنامج

تستخدم وظيفة تحديث البرنامج للبحث عن الإصدار الأخير والحصول عليه.

ومن الممكن أيضًا البحث يدويًا عن التحديثات المتوفرة.

تحديث البرنامج	اضبطه الخيار على تشغيل. لدى الكشف عن ملف تحديث، يتم تنزيل الملف تلقائيًا. لدى اكتمال تنزيل الملف، يظهر إطار تحديث البرنامج.
التحقق من إصدار التحديث	للتحقق من إصدار التحديث الأخير المثبت. وعند توفر تحديث جديد، يمكن إجراء عملية التنزيل يدويًا.

- يمكن الحصول على الإصدار الأخير عبر إشارة البث الرقمي أو اتصال إنترنت.
- يؤدي تغيير البرنامج أثناء تنزيل البرنامج عبر إشارة البث الرقمي إلى مقاطعة عملية التنزيل. وتتيح العودة إلى البرنامج الأولي استئناف التنزيل.
- وفي حال عدم تحديث البرنامج، قد لا تعمل بعض الوظائف بشكل صحيح.
- [طرازات بلدان الشمال فقط]
  يمكنك التحقق مما إذا كانت خدمة OTA من LG متوفرة في قناة التلفاز الرقمي بالضغط على الزر الأحمر عند رؤية الرسالة تم العثور على تحديث! (تم اكتشاف تحديث) تحت شعار القناة.

في حال حدوث الأعراض التالية، يرجى إجراء عمليات الفحص والإعدادات الواردة أدناه. قد لا يكون هناك ضرر بالجهاز.

❐ عام

المشكلة	الحل
يتعذر عرض بعض البرامج.	• اضبط موقع الهوائي أو اتجاهه. • احفظ البرامج التي ترغب في عرضها لاحقًا باستخدام التوليف التلقائي أو تحرير البرامج.
هناك تأخير زمني بعد تشغيل التلفاز وقبل ظهور الصورة بشكل واضح.	• ليست بمشكلة. تتم إزالة التشويش الذي قد يظهر عند تشغيل التلفاز للمرة الأولى.

❐ الصور

HOME ⇦ الأعدادات ← الدعم ← اختبار الصورة

قم بإجراء اختبار الصورة أولاً للتأكد من أن إخراج إشارة الصورة طبيعي.

إذا لم تحدث أي مشكلة في اختبار الصورة، فتحقق من توصيلات الأجهزة الخارجية وإشارات البث.

المشكلة	الحل
تُعرض صور البرنامج السابق أو البرامج الأخرى ببطء أو تعرض الشاشة خطوطًا مزعجة.	• اضبط اتجاه الهوائي نحو مرسل التلفاز أو راجع الدليل للحصول على إرشادات حول توصيل الهوائي.
تظهر خطوط أفقية/عمودية مهتزة وأنماط من الخطوط المتشابكة بشكل مؤقت.	• قد يعود السبب إلى تشويش إلكتروني قوي. في هذه الحالة، أوقف تشغيل أي هواتف محمولة أو آلات تجفيف الشعر أو المثقاب الكهربائي.

المشكلة	الحل
يحدث جمود في عرض الشاشة أو لا يعمل بشكل صحيح خلال البث الرقمي.	• قد يحدث ذلك إذا كانت الإشارة ضعيفة أو الاستقبال غير ثابت. اضبط اتجاه الهوائي وتوصيلات الكبلات. • إذا كانت قوة الإشارة أو جودتها منخفضة على التوليف اليدوي، فتحقق مع قناة التلفاز أو المكتب الإداري.
لا يتوفر البث الرقمي على الرغم من توصيل الكبل.	• تحقق مع مشغل خدمة الكبل الذي يوفر لك الاشتراك و/أو الإشارة. (قد لا يكون البث الرقمي معتمدًا، وهذا يتوقف على الاشتراك.)

المشكلة	الحل
العرض غير نشط أو غير واضح عند الاتصال بمصدر ®HDMI.	• تحقق من مواصفات كبل ®HDMI. إذا لم يكن كبل ®HDMI أصليًا، فقد يحدث بزوغ وأفول تدريجي للصور أو قد لا يتم عرضها بشكل صحيح. • تأكد من توصيل كل الكبلات بإحكام. عندما لا تكون التوصيلات مثبتة بإحكام، قد لا يتم عرض الصور بشكل صحيح.
لا يعمل المنتج مع جهاز تخزين USB.	• تأكد من أن إصدار جهاز USB والكبل هو 2.0 أو أعلى.

❐ الصوت

HOME ⇦ الإعدادات ← الدعم ← اختبار الصوت

قم بإجراء اختبار الصوت أولاً للتأكد من أن إخراج إشارة الصوت طبيعي.

إذا لم تحدث أي مشكلة في اختبار الصوت، فتحقق من الأجهزة الخارجية الموصولة وإشارة البث.

المشكلة	الحل
عرض الشاشة قيد التشغيل ولكن بلا صوت.	• تحقق من برامج التلفاز الأخرى. • تأكد من ضبط مكبّر صوت التلفاز على تشغيل.
في حالة البث التناظري، يكون الستيريو غير واضح أو يخرج الصوت من مكبّر صوت واحد فقط.	• إذا كانت المنطقة ذات استقبال ضعيف، (المناطق حيث الإشارات ضعيفة أو غير ثابتة) أو إذا كانت ميزة الصوت المتعدد غير ثابتة، فحدد فردي على الصوت المتعدد. • اضبط التوازن باستخدام زر التنقل.

المشكلة	الحل
لا يتزامن صوت التلفاز مع الصورة أو يتقطع الصوت.	• إذا أثرت المشكلة في برنامج تلفاز معين فقط، فقد يعود السبب إلى مشاكل في إشارة البث الخاصة بتلك القناة. تحقق مع قناة التلفاز أو مشغل خدمة الكبل.
يتغير مستوى الصوت مع تغيير البرنامج.	• قد يتباين مستوى الصوت من برنامج إلى آخر. • اضبط مستوى صوت تلقائي على تشغيل.

المشكلة	الحل
في بعض البرامج، لا يوجد أي صوت أو يمكن سماع موسيقى الخلفية فقط (في حالة البرامج المخصصة للمشاهدين الأجانب).	• في اللغة، قم بضبط اللغة ← لغة الصوت على اللغة التي تختارها. حتى في حالة تغيير اللغة في الصوت المتعدد، يمكنك العودة إلى الإعداد الافتراضي عند إيقاف تشغيل الطاقة أو تغيير البرنامج.
لا يصدر صوت عند الاتصال بمصدر HDMI / USB.	• تأكد من أن كبل HDMI® عالي السرعة. • تأكد من أن إصدار جهاز USB والكبل هو 2.0 أو أعلى. • استخدم فقط ملفات الموسيقى العادية (mp3*).

❐ مشاكل في اتصال جهاز الكمبيوتر الشخصي

المشكلة	الحل
لا يظهر عرض على الشاشة بعد الاتصال بالكمبيوتر.	• تأكد من توصيل الكمبيوتر بالتلفاز بإحكام. • قم بإيقاف تشغيل التلفاز ثم أعد تشغيله باستخدام وحدة التحكم عن بعد. • أعد تشغيل الكمبيوتر بينما يكون التلفاز قيد التشغيل. • تحقق من ضبط درجة الدقة بشكل صحيح لإدخال الكمبيوتر. • لاستخدام التلفاز كشاشة ثانية، تأكد من أن الكمبيوتر المكتبي أو المحمول الموصول يعتمد عرض الشاشة الثنائية. • أعد توصيل كبل RGB/HDMI.
لا يوجد صوت بعد توصيل الكمبيوتر بكبل HDMI.	• تحقق مع مصنع بطاقة الفيديو للتأكد أنها تعتمد إخراج صوت HDMI. (تتطلب بطاقات الفيديو بتنسيق DVI توصيل كبل صوت منفصل.)

المشكلة	الحل
عند الاتصال بالكمبيوتر، يتم اقتطاع العرض بشكل جزئي أو ينتقل العرض إلى جهة واحدة.	• قم بضبط درجة الدقة لتعتمد إدخال الكمبيوتر. (في حال لم تنجح العملية، أعد تشغيل الكمبيوتر.) • حدد شاشة واضبط الموضع/ الحجم/ تركيز العرض.

❐ مشاكل في إعادة تشغيل الأفلام في وسائطي

المشكلة	الحل
تعذّر عرض الملفات في قائمة الأفلام.	• تحقق من إمكانية قراءة الملف الموجود على جهاز تخزين USB على الكمبيوتر. • تحقق من أن امتداد الملف معتمد.
تظهر رسالة "الملف غير صالح." أو لا يتم عرض الصورة بشكل طبيعي على الرغم من أن الصوت واضح.	• تأكد من إعادة تشغيل الملف بشكل طبيعي على مشغّل الفيديو الخاص بالكمبيوتر. (تحقق من عدم وجود ملفات تالفة.) • تحقق مما إذا كانت درجة الدقة معتمدة من قبل الكمبيوتر. • تأكد من أن برنامج فك تشفير الفيديو/الصوت معتمد. • تأكد من أن معدل الإطارات معتمد.

المشكلة	الحل
تظهر رسالة "الصوت غير معتمد." أو عدم إمكانية سماع الصوت بشكل طبيعي على الرغم من أن الصورة واضحة.	• تأكد من إعادة تشغيل الملف بشكل طبيعي على مشغّل الفيديو الخاص بالكمبيوتر. (تحقق من عدم وجود ملفات تالفة.) • تحقق من أن برنامج فك التشفير الصوتي معتمد من قبل الكمبيوتر. • تأكد من أن معدل البت معتمد. • تأكد من أن معدل التحليل معتمد.

المشكلة	الحل
لا يتم عرض الترجمة.	• تأكد من إعادة تشغيل الملف بشكل طبيعي على مشغّل الفيديو الخاص بالكمبيوتر. (تحقق من عدم وجود ملفات تالفة.) • تحقق من أن ملف الفيديو يحمل الاسم نفسه كملف الترجمة. • تأكد من وضع ملف الفيديو وملف الترجمة في الحافظة نفسها. • تحقق من أن ملف الترجمة معتمد. • تحقق من أن لغة الترجمة معتمدة. (يمكن فتح ملفات الترجمة في Notepad للتحقق من اللغة.)

✎ قد تختلف الصورة المعروضة عن صورة التلفاز الذي تستخدمه.

✎ لمزيد من المعلومات حول طلب الخدمة، راجع القائمة التالية.

HOME ⇦ الإعدادات ← الدعم ← معلومات حول المنتج/الخدمة.