ESPAÑOL

Life's Good

GUÍA DEL USUARIO

LG-M703PR

Copyright© 2017 LG Electronics Inc. Todos los derechos reservados.

MFL70287501 (1.0)

www.lg.com

Acerca de esta guía del usuario

Gracias por elegir este producto LG. Lea atentamente esta guía del usuario antes de utilizar el dispositivo por primera vez para garantizar un uso seguro y adecuado.

- Siempre utilice accesorios originales LG. Los elementos proporcionados están diseñados únicamente para este dispositivo y es posible que no sean compatibles con otros dispositivos.
- Este dispositivo no es adecuado para personas que tengan una discapacidad visual dado que tiene teclado táctil.
- Las descripciones se basan en los ajustes predeterminados del dispositivo.
- Las aplicaciones predeterminadas del dispositivo están sujetas a actualizaciones, y el soporte para estas aplicaciones puede retirarse sin previo aviso. Si tiene preguntas acerca de una aplicación proporcionada con el dispositivo, comuníquese con un Centro de Atención de LG. Para aplicaciones instaladas por el usuario, comuníquese con el proveedor de servicios correspondiente.
- Modificar el sistema operativo del dispositivo o instalar software de fuentes no oficiales puede dañar el dispositivo y provocar pérdidas o degradación de datos. Dichas acciones constituyen un incumplimiento de su acuerdo de licencia con LG y anulan su garantía.
- Algunos contenidos y algunas ilustraciones pueden diferir según la región, el país, la operadora, la versión del software o del SO, y están sujetos a cambios sin previo aviso.
- El software, los audios, los fondos de pantalla, las imágenes y demás medios proporcionados con su dispositivo tienen licencia para uso limitado. Si extrae y utiliza estos materiales para fines comerciales u otros fines, es posible que esté infringiendo las leyes de derecho de autor. Como usuario, es completamente responsable por el uso ilegal de los medios.
- Pueden generarse cargos adicionales por servicios de datos, como servicios de mensajes, cargas, descargas, sincronización automática y ubicación. Para anular los cargos adicionales, seleccione un plan de datos que se ajuste a sus necesidades. Comuníquese con su proveedor de servicios para obtener más información.
- Esta guía se escribió en los idiomas locales de cada país. Es posible que presente leves diferencias de contenido según el idioma utilizado.

Avisos instructivos



ADVERTENCIA: Situaciones que pueden causar lesiones al usuario o a terceros.



PRECAUCIÓN: Situaciones que pueden causar daños o lesiones menores al dispositivo.



NOTA: Avisos o información adicional.

Tabla de contenido

5 Para su seguridad

11 Instrucciones de seguridad

01

Funciones de diseño personalizado

18 Funciones de la cámara

21 Funciones de la galería

24 Cómo crear fondos de pantallas Collage

25 Reconocimiento facial

29 Función multitarea

30 Compartir rápido

02

Funciones básicas

32 Accesorios y componentes del producto

33 Descripción general del dispositivo

35 Cómo encender o apagar el dispositivo

36 Cómo instalar la tarjeta SIM

38 Cómo insertar la tarjeta de memoria

39 Cómo retirar la tarjeta de memoria

40 Batería

42 Pantalla táctil

45 Pantalla de inicio

54 Bloqueo de pantalla

57 Encriptación de la tarjeta de memoria

58 Cómo hacer capturas de pantalla

59 Cómo escribir textos

64 No molestar

03

Aplicaciones útiles

66 Cómo instalar y desinstalar aplicaciones
67 Aplicaciones desinstaladas
68 Teléfono
72 Mensajes
73 Cámara
84 Galería
89 Contactos
91 QuickMemo+
93 Reloj
94 Calendario
95 Tareas
96 Música
97 Calculadora
97 Correo/E-mail
98 Grabadora de audio
99 Radio FM
99 Mensaje de información
99 Admin. de archivos
100 LG Mobile Switch
100 Descargas
101 RemoteCall Service
101 Facebook
101 Chrome
102 Aplicaciones de Google

04

Ajustes

105 Ajustes
105 Redes
115 Sonido y Notificación
116 Pantalla
117 General

05

Apéndice

126 Configuración de idioma de LG
126 LG Bridge
127 Actualización de software del teléfono
129 Preguntas frecuentes
133 Guía antirrobos
134 Información reglamentaria (Número de Id., etiquetado electrónico, etc.)
134 Piezas de vidrio templado
134 Relación de aspecto
135 Más información

Para su seguridad

Información importante

Esta guía del usuario contiene información importante sobre el uso y funcionamiento de este teléfono. Lea toda la información con detenimiento para lograr un buen desempeño y para evitar cualquier daño o uso incorrecto del teléfono. Cualquier cambio o modificación no expresamente aprobados en esta guía del usuario podría anular la garantía de este equipo.

Antes de comenzar

Indicaciones de seguridad

⚠ • Para reducir la posibilidad de sufrir descargas eléctricas, no exponga el producto a áreas de mucha humedad, como el baño o una piscina.

- Mantenga el teléfono lejos del calor.
- Nunca almacene el teléfono en un entorno donde pueda quedar expuesto a temperaturas bajo 0 °C o sobre 35 °C como en exteriores durante tormentas de nieve o dentro del auto en días calurosos. La exposición al frío o calor excesivos causará mal funcionamiento, daños y posiblemente fallas permanentes.
- Sea cuidadoso al usar su teléfono cerca de otros dispositivos electrónicos. Las emisiones de radiofrecuencia de los teléfonos móviles pueden afectar los equipos electrónicos cercanos que no estén adecuadamente blindados. Debe consultar con los fabricantes de cualquier dispositivo médico personal, como sería el caso de marcapasos o audífonos para determinar si son susceptibles de recibir interferencia del teléfono móvil.
- Apague el teléfono cuando esté en instalaciones médicas o gasolineras.
- Nunca coloque el teléfono en un microondas, ya que esto haría estallar la batería.

Importante:

- Antes de usar el teléfono, lea la INFORMACIÓN DE SEGURIDAD DE LA ASOCIACIÓN DE LA INDUSTRIA DE LAS TELECOMUNICACIONES (TIA, por sus siglas en inglés).

Información de seguridad

Lea estas sencillas instrucciones. Romper las reglas puede ser ilegal o peligroso. Esta guía del usuario ofrece información detallada adicional.

- No use nunca una batería no aprobada que pueda dañar el teléfono o la propia batería, o incluso causar que estalle.
- Nunca coloque el teléfono dentro de un horno microondas porque la batería estallará.

- No deseche la batería cerca del fuego o con materiales peligrosos o inflamables.
- Asegúrese de que la batería no entre en contacto con elementos punzantes, como los dientes o las garras de un animal. Podría causar un incendio.
- Almacene la batería en un sitio alejado del alcance de los niños.
- Tenga cuidado para que los niños no traguen partes del teléfono, como los conectores de goma (como un auricular, las partes que se conectan al teléfono, etc.). Esto podría causar asfixia o ahogo.
- Desconecte el conector y el cargador del tomacorriente cuando el teléfono indique que la batería está completamente cargada, porque puede provocar descargas eléctricas o incendios.
- Cuando se encuentre en el auto, no deje el teléfono ni instale un manos libres cerca de una bolsa de aire. Si el equipo inalámbrico está mal instalado, puede resultar gravemente lesionado al activarse la bolsa de aire.
- No use un dispositivo de mano cuando esté conduciendo.
- No use el teléfono en áreas donde esté prohibido hacerlo. (Por ejemplo: En aviones).
- No exponga el cargador de baterías o el adaptador a la luz directa del sol, ni lo utilice en sitios con elevada humedad, como, por ejemplo, el baño.
- No use sustancias químicas fuertes (como alcohol, benceno, solventes, etc.) o detergentes para limpiar el teléfono. Podría causar un incendio.
- No deje caer el teléfono, ni lo golpee o agite fuertemente. Tales acciones pueden dañar las tarjetas de circuitos internas del teléfono.
- No use el teléfono en áreas altamente explosivas, ya que puede generar chispas.
- No dañe el cable de alimentación doblándolo, retorciéndolo, tirándolo o calentándolo. No use el conector si está suelto, ya que esto puede ocasionar incendios o descargas eléctricas.
- No manipule el dispositivo con las manos húmedas mientras la batería se está cargando. Puede ocasionar descargas eléctricas y dañar gravemente el dispositivo.
- No desarme el teléfono.
- No haga ni conteste llamadas mientras esté cargando el teléfono, ya que puede causar un cortocircuito, una descarga eléctrica o un incendio.
- Solo use las baterías y los cargadores provistos por LG. Esta garantía no se aplica a los productos proporcionados por otros proveedores.
- Solo personal autorizado debe ofrecerle servicios relacionados con el teléfono y sus accesorios. La instalación o los servicios no autorizados puede ocasionar accidentes y en consecuencia invalidar la garantía.
- No sostenga la antena ni permita que entre en contacto con su cuerpo durante las llamadas.
- Las llamadas de emergencia solo pueden hacerse dentro de un área de servicio. Para hacer una llamada de emergencia, asegúrese de estar dentro de un área de servicio y que el

teléfono esté encendido.

- Use con precaución los accesorios como los auriculares o audífonos y asegúrese de que los cables estén conectados correctamente y que no toquen la antena innecesariamente.

Información de la FCC sobre la exposición a las radiofrecuencias

⚠ • Lea esta información antes de hacer funcionar el teléfono.

En agosto de 1996, la Comisión Federal de Comunicaciones (FCC) de los Estados Unidos, con su acción en el informe y orden FCC 96-326, adoptó una norma de seguridad actualizada para la exposición humana a la energía electromagnética de radiofrecuencias (RF) que emiten los transmisores regulados por la FCC. Esos lineamientos son coherentes con la norma de seguridad establecida previamente por los organismos de normalización internacionales y de Estados Unidos.

Los valores SAR máximos son:

- Cabeza: 1,03 W/kg
- Cuerpo (Cuerpo-puesto/Punto de acceso): 1,29 W/kg

(Las mediciones del cuerpo varían en función de los modelos de teléfonos y dependen tanto de los accesorios disponibles como de los requisitos de la FCC).

El diseño de este teléfono cumple con los lineamientos de la FCC y las normas internacionales.

Efectos en el cuerpo

Este dispositivo fue probado para operaciones típicas de uso en el cuerpo, con la parte posterior del teléfono a 1cm (0.39 pulgadas) del cuerpo del usuario. Para cumplir con los requisitos de exposición a la RF de la FCC, debe mantenerse una distancia mínima de 1cm (0,39 pulgadas) entre el cuerpo del usuario y la parte posterior del teléfono.

Cualquier clips para cinturón, fundas y otros accesorios que contengan componentes metálicos no pueden ser utilizados. Los accesorios usados sobre el cuerpo que no pueden mantener una distancia de 0.39 pulgadas (1cm) entre el cuerpo del usuario y la parte posterior del teléfono, y que no han sido probados para operaciones típicas de uso en el cuerpo tal vez no cumplan con los límites de exposición a RF de la FCC y deben evitarse.

Precauciones para la batería

- No la desarme.
- No le provoque un cortocircuito.
- No la exponga a altas temperaturas, sobre 60 °C (140 °F).
- No la incinere.

Desecho de la batería

- Deseche la batería correctamente o llévela a su proveedor de servicios autorizado para que sea reciclada.
- No deseche la batería cerca del fuego o con materiales peligrosos o inflamables.

Precauciones para el adaptador (cargador)

- El uso del cargador de batería incorrecto podría dañar su teléfono y anular la garantía.
- El adaptador o cargador de baterías está diseñado solo para el uso en interiores.
- No exponga el cargador de baterías o el adaptador a la luz directa del sol, ni lo utilice en sitios con elevada humedad, como, por ejemplo, el baño.

Evite daños en el oído

- Los daños en los oídos pueden ocurrir debido a la constante exposición a sonidos demasiado fuertes. Por lo tanto, le recomendamos que no encienda o apague el teléfono cerca del oído. También le recomendamos que la música y el nivel de volumen sean razonables.
- Si escucha música, asegúrese de que el nivel del volumen sea adecuado, de modo que esté consciente de lo que ocurre a su alrededor. Esto es particularmente importante cuando intenta cruzar una calle.

Enunciado de la sección 15.19

Este dispositivo cumple con la sección 15 de la normativa de la FCC. El funcionamiento está sujeto a las dos condiciones siguientes:

(1) Este dispositivo no puede causar interferencias dañinas y

(2) este dispositivo debe aceptar cualquier interferencia que reciba, incluida la que causa un funcionamiento indeseable.

Enunciado de la sección 15.21

Todo cambio o modificación no aprobado expresamente por el fabricante podría anular la autoridad del usuario de operar el equipo.

Enunciado de la sección 15.105

Este equipo ha sido evaluado y se ha comprobado que cumple con los límites para un dispositivo digital clase B, conforme el artículo 15 de las reglas de la FCC. Estos límites han sido diseñados para brindar una protección razonable contra la interferencia dañina en una instalación residencial. Este equipo genera, utiliza y puede irradiar energía de radiofrecuencia y, si no se instala y utiliza de acuerdo con las instrucciones, podría causar interferencia dañina para las comunicaciones radiales. No obstante, no se puede garantizar que la interferencia

no se presentará durante una instalación en particular. Si este equipo ocasiona interferencia dañina en la recepción de televisión (lo cual puede determinarse encendiendo y apagando el equipo), se recomienda al usuario que intente corregir la interferencia tomando una o más de las siguientes medidas:

- Reorientar o reubicar la antena receptora.
- Aumentar la distancia entre el equipo y el receptor.
- Conectar el equipo en una toma de un circuito diferente de aquél al que está conectado el receptor.
- Consultar con el distribuidor o un técnico de radio/TV experimentado para obtener ayuda.

Reglas para la compatibilidad con aparatos para la sordera (HAC) de la FCC para los dispositivos inalámbricos

El 10 de julio de 2003, el Informe y orden de la minuta WT 01-309 de la Comisión Federal de Comunicaciones (FCC) de los EE. UU. modificó la excepción a los teléfonos inalámbricos en los términos de la Ley de compatibilidad con aparatos para la sordera de 1988 (Ley HAC) para exigir que los teléfonos inalámbricos digitales sean compatibles con los aparatos para la sordera. El objetivo de la Ley HAC es asegurar un acceso razonable a los servicios de telecomunicaciones por parte de las personas con discapacidades auditivas.

Aunque algunos teléfonos inalámbricos se usan cerca de algunos dispositivos para la audición (aparatos para la sordera e implantes cocleares), los usuarios pueden detectar un ruido de zumbido, murmullo o chirrido. Algunos dispositivos auditivos son más inmunes a este ruido de interferencia que otros, y los teléfonos también varían en la cantidad de interferencia que generan.

La industria de los teléfonos inalámbricos ha desarrollado un sistema de clasificación para los teléfonos inalámbricos, para ayudar a los usuarios de dispositivos auditivos a encontrar teléfonos que puedan ser compatibles con sus dispositivos. No se han clasificado todos los teléfonos. Los teléfonos clasificados tienen la clasificación en su caja o llevan una etiqueta situada en la caja.

Las clasificaciones no son garantías. Los resultados variarán en función del dispositivo auditivo del usuario y su pérdida de audición. Si su dispositivo auditivo resultara ser vulnerable a la interferencia, es posible que no pueda usar satisfactoriamente un teléfono clasificado. Probar el teléfono con su dispositivo auditivo es la mejor forma de evaluarlo para sus necesidades personales.

Clasificaciones M: Los teléfonos con clasificación M3 o M4 cumplen los requisitos de la FCC y probablemente generen menos interferencia para los dispositivos auditivos que los teléfonos sin clasificación. M4 es la mejor o más alta de las dos clasificaciones.

Clasificación T: Los teléfonos con clasificación T3 o T4 (T4 es una clasificación más alta) cumplen los requisitos de la FCC y es probable que generen menos interferencia en dispositivos

auditivos equipados con sistema telecoil (o modo T) que aquellos teléfonos que no cuentan con esta clasificación. Tenga en cuenta que no todos los dispositivos auditivos vienen equipados con sistema telecoil.

Los dispositivos auditivos también pueden estar clasificados. El fabricante de su dispositivo auditivo o su profesional de la salud auditiva puede ayudarle a encontrar esta clasificación. Las clasificaciones más altas indican que el dispositivo auditivo es relativamente inmune al ruido de interferencia. Los valores de la clasificación del dispositivo auditivo y el teléfono inalámbrico se suman. Una suma de 5 se considera aceptable para el uso normal.

Una suma de 6 se considera como la de mejor uso.



En el ejemplo antes señalado, si un dispositivo auditivo cumple con la clasificación de nivel M2 y el teléfono inalámbrico cumple la clasificación de nivel M3, la suma de los dos valores es igual a M5. Esto debería proporcionar al usuario del dispositivo auditivo un "uso normal" al usar su dispositivo auditivo con ese teléfono inalámbrico en particular. "Uso normal" en este contexto se define como una calidad de señal que es aceptable para el funcionamiento normal.

La clasificación M tiene por objeto ser sinónimo de la clasificación U. La clasificación T tiene por objeto ser sinónimo de la clasificación UT. Las clasificaciones M y T son recomendadas por la Alianza para Soluciones en la Industria de las Telecomunicaciones (ATIS). Las clasificaciones U y UT se referencian en la Sección 20.19 de las reglas de la FCC. El procedimiento de clasificación y medición HAC se describe en el estándar C63.19 del Instituto Nacional Estadounidense de Estándares (ANSI).

Para asegurarse de que se mantenga la clasificación de compatibilidad con dispositivos para audición, durante las llamadas recomendamos que se deshabilite el **Bluetooth®** y la WLAN.

Este teléfono ha sido probado y clasificado para uso con audífonos para algunas de las tecnologías inalámbricas que use. Sin embargo, puede haber nuevas tecnologías inalámbricas utilizadas en este teléfono que no se han probado aún para uso con audífonos. Es importante probar diferentes funciones del teléfono a fondo y en diferentes lugares, utilizando el audífono o implante coclear, para determinar si escucha ruido de interferencia. Consulte su proveedor de servicios o el fabricante del teléfono para obtener información sobre compatibilidad con audífonos. Si tiene preguntas sobre las políticas de cambio o devolución, consulte a su proveedor de servicios o distribuidor de teléfonos.

Instrucciones de seguridad

Información de seguridad de TIA

Se incluye información de seguridad completa sobre los teléfonos inalámbricos de TIA (Asociación de la Industria de las Telecomunicaciones).

Para obtener la certificación de la TIA, es obligatorio incluir en el manual del usuario el texto referente a marcapasos, audífonos y otros dispositivos médicos. Se recomienda el uso del lenguaje restante de la TIA cuando resulte pertinente.

Exposición a las señales de radiofrecuencia

El teléfono inalámbrico manual portátil es un transmisor y receptor de radio de baja energía. Cuando está encendido, recibe y también envía señales de radiofrecuencia (RF).

En agosto de 1996, la Comisión Federal de Comunicaciones (FCC) de los EE. UU. adoptó lineamientos de exposición a RF con niveles de seguridad para teléfonos inalámbricos de mano. Esos lineamientos se corresponden con la norma de seguridad establecida previamente por los organismos de normas tanto de los EE. UU. como internacionales:

ANSI C95.1 (1992) *

Informe NCRP 86 (1986)

ICNIRP (1996)

Estos estándares se basaron en evaluaciones amplias y periódicas de la literatura científica pertinente. Por ejemplo, más de 120 científicos, ingenieros y médicos de universidades, instituciones de salud gubernamentales y la industria analizaron el corpus de investigación disponible para desarrollar el estándar ANSI (C95.1).

* Instituto de Estándares Nacionales de los EE.UU., Consejo Nacional para las Mediciones y la Protección Contra la Radiación, Comisión Internacional de Protección Contra la Radiación no Ionizante.

El diseño de su teléfono cumple con los lineamientos de la FCC (y esas normas internacionales).

Al conducir

Compruebe las leyes y los reglamentos referidos al uso de dispositivos inalámbricos en las áreas donde maneja. Obedezca siempre estos reglamentos. Además, si usa el dispositivo mientras maneja, asegúrese de lo siguiente:

- Preste toda su atención al manejo; manejar con seguridad es su primera responsabilidad.
- Use la operación de manos libres, si la tiene.
- Salga del camino y estaciónese antes de hacer o recibir una llamada si las condiciones de manejo así lo permiten.

Dispositivos electrónicos

La mayoría del equipo electrónico moderno está blindado contra las señales de RF. Sin embargo, algunos equipos electrónicos pueden no estar blindados contra las señales de RF de su teléfono inalámbrico.

Marcapasos

La Asociación de Fabricantes del Sector de la Salud recomienda mantener al menos quince (15) centímetros, o seis (6) pulgadas de distancia entre el teléfono inalámbrico portátil y el marcapasos, para evitar posibles interferencias entre ambos. Estos consejos son coherentes con las investigaciones independientes y las recomendaciones basadas en la investigación en tecnología inalámbrica.

Las personas con marcapasos deben:

- Mantener SIEMPRE el teléfono al menos a quince centímetros (seis pulgadas) del marcapasos cuando el teléfono esté encendido.
- No deben llevar el teléfono en un bolsillo de la camisa.
- Deben usar el oído opuesto al marcapasos para reducir la posibilidad de interferencia.
- Si tiene cualquier motivo para sospechar que está ocurriendo una interferencia, apague el teléfono inmediatamente.

Audífonos

Es posible que algunos dispositivos inalámbricos digitales interfieran con algunos audífonos. En caso de tal interferencia, recomendamos que se comunique con el proveedor de servicios.

Otros dispositivos médicos

Si usa cualquier otro dispositivo médico personal, consulte al fabricante de dicho dispositivo para saber si está adecuadamente blindado contra la energía de RF externa. Su médico puede ayudarlo a obtener esta información.

Centros de atención médica

Apague el teléfono cuando se encuentre en instalaciones de atención médica siempre que haya letreros que lo soliciten. Los hospitales o las instalaciones de atención médica pueden emplear equipos que podrían ser sensibles a la energía de RF externa.

Vehículos

Las señales de RF pueden afectar los sistemas electrónicos mal instalados o blindados de manera inadecuada en los vehículos automotores. Compruebe con el fabricante o con su representante respecto de su vehículo. También debe consultar al fabricante si existe algún equipo que se le haya agregado a su vehículo.

Instalaciones con letreros

Apague el teléfono en cualquier instalación donde haya letreros que lo soliciten.

Aviones

Los reglamentos de la FCC prohíben el uso de teléfonos en el aire. Apague el dispositivo antes de abordar una nave aérea.

Áreas de explosivos

Para evitar la interferencia con operaciones de cargas explosivas, apague el teléfono cuando esté en un "área de explosiones" o en áreas con letreros que indiquen:

"Apague las radios de dos vías." Obedezca todos los letreros e instrucciones.

Atmósfera potencialmente explosiva

Apague el teléfono cuando esté en un área con una atmósfera potencialmente explosiva y obedezca todos los letreros e instrucciones.

En esos lugares, las chispas podrían ocasionar una explosión o un incendio y, como consecuencia, lesiones o incluso la muerte.

Por lo general, las áreas con una atmósfera potencialmente explosiva están claramente marcadas, pero no siempre. Entre las áreas potencialmente peligrosas están las siguientes:

Áreas de abastecimiento de combustible (como las gasolineras), áreas bajo cubierta en embarcaciones, instalaciones para transferencia o almacenamiento de productos químicos, vehículos que usan gas de petróleo licuado (como propano o butano), áreas donde el aire contiene sustancias o partículas químicas (como granos, polvo o polvillos metálicos) y cualquier otra área donde normalmente se le indicaría que apagara el motor del vehículo.

Para vehículos equipados con bolsas de aire

Las bolsas de aire se inflan con gran fuerza. No coloque objetos en el área que está sobre la bolsa de aire o donde se activa, incluidos los equipos inalámbricos, ya sean instalados o portátiles.

Pueden producirse lesiones graves si el equipo inalámbrico está mal instalado en el auto cuando se infla la bolsa de aire.

Información de seguridad

Lea y revise la siguiente información para usar el teléfono de manera segura y adecuada, y para evitar daños.

Además, después de leer la guía del usuario, manténgala siempre en un lugar accesible.

Seguridad del cargador, del adaptador y de la batería

- El cargador y el adaptador están diseñados solo para ser usados en interiores.
- Deseche la batería correctamente o llévela a su proveedor de servicios autorizado para que sea reciclada.
- La batería no necesita estar totalmente descargada para cargarse.
- Use solo cargadores aprobados por LG y fabricados específicamente para el modelo del teléfono, ya que están diseñados para maximizar la vida útil de la batería.
- No la desarme ni le provoque un cortocircuito.
- Mantenga limpios los contactos metálicos de la batería.
- Reemplace la batería cuando ya no tenga un desempeño aceptable. La batería puede recargarse varios cientos de veces antes de que sea necesario reemplazarla.
- Cargue la batería después de períodos prolongados sin usarla para maximizar su vida útil.
- El uso intensivo de la luz de fondo, el navegador y la conectividad de datos en paquete afectan la vida útil de la batería y los tiempos de conversación y espera.
- La función de autoprotección interrumpe el funcionamiento del teléfono cuando se encuentra en un estado anormal. En este caso, extraiga la batería del teléfono, vuelva a instalarla y encienda el teléfono.

Peligros de explosión, descargas eléctricas e incendio

- No coloque el teléfono en un lugar expuesto a exceso de polvo y mantenga la distancia mínima necesaria entre el cable de alimentación y las fuentes de calor.
- Desenchufe el cable de alimentación antes de limpiar el teléfono y limpie el conector de alimentación siempre que esté sucio.
- Al usar el conector de alimentación, asegúrese de que esté conectado firmemente. De lo contrario, puede sobrecalentarse y provocar un incendio.
- Si se coloca el teléfono en un bolsillo o bolso sin cubrir el receptáculo (clavija del conector de alimentación), los artículos metálicos (como las monedas, clips o bolígrafos) pueden provocarle un cortocircuito. Siempre cubra el receptáculo cuando no se esté usando.
- No le provoque un cortocircuito a la batería. Los elementos metálicos como monedas, clips o bolígrafos en el bolsillo o bolso, al moverse, pueden causar un cortocircuito en las terminales + y – de la batería (las tiras de metal de la batería).
  El cortocircuito de las terminales podría dañar la batería y ocasionar una explosión.

Aviso general

- Usar una batería dañada o introducirla en la boca puede causar graves lesiones.
- No coloque el dispositivo en la proximidad de elementos con componentes magnéticos, como tarjetas de crédito, tarjetas telefónicas, libretas de banco o boletos de metro. El magnetismo del dispositivo puede dañar los datos almacenados en la cinta magnética.
- Hablar por el teléfono durante un período de tiempo prolongado puede reducir la calidad de la llamada, debido al calor generado durante el uso.
- Cuando el teléfono no se use durante mucho tiempo, guárdelo en un lugar seguro con el cable de alimentación desconectado.
- Usar el teléfono cerca de un equipo receptor (como un televisor o radio) puede provocar interferencia.
- No sumerja el teléfono en agua. Si esto ocurre, apáguelo de inmediato. Si el teléfono no funciona, llévelo a un Centro de Servicio Autorizado LG.
- La fuente de alimentación contiene elementos que pueden ser nocivos para la salud, si los componentes se manipulan directamente. Si esto ocurre, recomendamos lavarse las manos inmediatamente.
- No pinte el teléfono.
- Los datos guardados en el teléfono se pueden borrar al utilizarlo de manera incorrecta, al reparar el hardware o al actualizar el software. Realice una copia de respaldo de los números de teléfono importantes (también podrían borrarse los tonos, mensajes de texto o de voz, imágenes y videos). El fabricante no se hace responsable de los daños ocasionados por la pérdida de datos.
- Cuando esté en lugares públicos, puede establecer el tono en vibración para no molestar a otras personas.
- No encienda ni apague el teléfono cerca del oído.
- Las reparaciones cubiertas por la garantía, según lo considere LG, pueden incluir piezas de repuesto o paneles que sean nuevos o reacondicionados, siempre que cuenten con la misma funcionalidad que las piezas que se reemplazarán.
- Este teléfono móvil cuenta con un modo de ayuda auditiva que, cuando se activa, puede reducir la interferencia con algunos modelos de ayudas auditivas.
- Una vez que el dispositivo esté totalmente cargado, desenchufe siempre el cargador del tomacorriente para que el cargador no consuma energía de manera innecesaria.

Temperatura ambiente

Utilice el teléfono a una temperatura entre 0 °C y 35 °C si es posible. La exposición de su teléfono a temperaturas extremadamente altas o bajas puede resultar en daños, o incluso explosiones.

Protección de la información personal

- Asegúrese de proteger su información personal a fin de evitar la pérdida de datos o el uso indebido de información confidencial.
- Siempre realice una copia de respaldo de la información importante cuando utiliza el dispositivo. LG no se hace responsable por la pérdida de datos.
- Asegúrese de realizar una copia de respaldo de todos los datos y restaure el dispositivo cuando se deshaga de este para evitar el uso indebido de la información confidencial.
- Lea la pantalla de permiso con atención al descargar aplicaciones.
- Tenga cuidado al usar aplicaciones que tienen acceso a funciones múltiples o a su información personal.
- Verifique sus cuentas personales de forma periódica. Si encuentra algún indicio de uso indebido de su información personal, solicite al proveedor de servicio que borre o cambie la información de su cuenta.
- Si pierde su dispositivo o se lo roban, cambie la contraseña de la cuenta para proteger su información personal.
- No utilice aplicaciones de fuentes desconocidas.

Aviso de cambio de batería

- Por su seguridad, no extraiga la batería incorporada en el producto. Si necesita sustituir la batería, lleve el dispositivo al proveedor o punto de servicio autorizado más cercano de LG Electronics para obtener asistencia.
- La batería de ión-litio es un componente peligroso que puede causar lesiones.
- El cambio de batería realizado por profesionales no calificados puede causar daños en su dispositivo.

01

Funciones de diseño personalizado

Funciones de la cámara

Cámara gran angular

Puede tomar fotos o grabar videos con un rango más amplio que su campo de visión real utilizando el modo gran angular de la cámara frontal.

Inicie la aplicación de la cámara, luego toque [ ] / [ ] para cambiar entre el lente estándar y el lente gran angular.

Cámara frontal

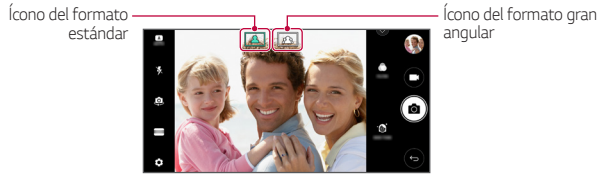

- Consulte *Cómo comenzar a usar la cámara* para obtener más información.

Modo cámara SQUARE

Puede tomar múltiples fotografías o grabar videos en forma de collage usando las cámaras frontal y trasera. Se pueden guardar fotografías y videos con diferentes diseños.

1 Abra la aplicación de la cámara, luego toque **BÁSICO** ([A]) > **SQUARE** ([ ]).

2 Toque **MODO** y seleccione el modo de cámara que desee.

Instantánea

Puede tomar una fotografía o grabar un video y ver la vista previa de inmediato.

1 En el modo SQUARE, toque **MODO** > .

2 Toque para tomar fotografías. Para grabar un video, toque .

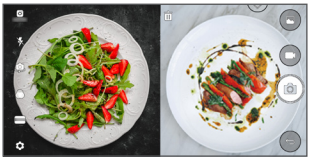

Collage

Puede tomar hasta cuatro fotos organizadas en un cuadrado.

1 En el modo SQUARE, toque **MODO** > .

2 Toque para tomar fotos de manera simultánea o secuencial, según el orden de distribución que se muestra.

3 Toque para guardar.

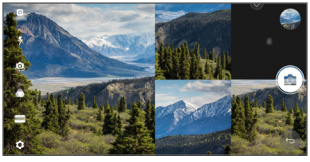

Combinación

Puede tomar dos fotos al mismo tiempo o por separado.

1 En el modo SQUARE, toque **MODO** > .

2 Toque / para tomar una foto al mismo tiempo o por separado.
- En la pantalla , toque para seleccionar una foto desde la Galería y usarla como primera captura.

3 Toque para tomar fotos.

4 Toque para guardar (si es necesario).

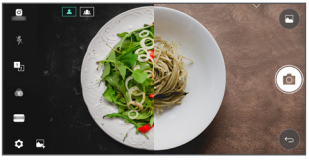

Superponer

Puede tomar fotografías utilizando como guía otra imagen.

1 En el modo SQUARE, toque **MODO** > .

2 Seleccione una de las guías que se encuentran a la derecha para elegir la que desea utilizar.

3 Toque para tomar una fotografía.

- Utilice la barra de desplazamiento para controlar la transparencia del fondo.

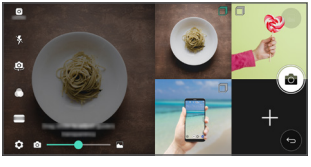

Estabilización de imagen

Puede usar la función de Estabilización de imagen para minimizar el efecto borroso que causa el movimiento cuando graba un video.

Abra la aplicación de la cámara, luego toque **BÁSICO** (Ⓐ) o **SQUARE** (◎) > ⚙ > **Estabilización de imagen** ◯.

- Consulte *Cómo comenzar a usar la cámara* para obtener más información.

Funciones de la galería

Teclas flotantes

Para ir rápidamente a la pantalla de inicio mientras está viendo la galería en el modo de visualización horizontal, toque y mantenga presionado ◁, mueva el dedo hacia arriba hasta ○, luego suéltelo.

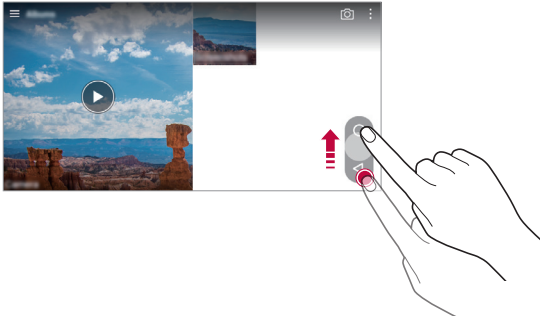

- Puede mover la posición de las teclas flotantes arrastrándolas en dirección horizontal en la parte inferior de la pantalla.

Contenido vinculado

Puede editar o personalizar las fotos relacionadas en la galería.

1 Mientras está viendo la vista previa de una imagen, toque .

2 Cuando el ícono relacionado con la fecha en la que tomó la fotografía aparece, toque la pantalla.



- Puede ver las fotografías y los videos relacionados con la fecha que seleccionó.



- El contenido se relaciona a partir de la fecha y del lugar registrado y también desde las fotos y videos realizados en el Modo Cámara.

- Toque para guardar el contenido relacionado como un video.
- Toque para tener acceso a opciones adicionales.

Cómo crear un GIF

Puede crear fácilmente un GIF con un video grabado.

1 En el punto de inicio que desee mientras mira el video, toque ⋮ > **Crear GIF**.

2 Seleccione la duración del GIF que desea crear.
- El GIF se crea para el tiempo seleccionado a partir de la hora actual.
- Para videos de menos de 5 segundos, las imágenes GIF se crean automáticamente para el tiempo restante.

⚠ • La función de elaboración de GIF se proporciona para la actividad creativa del usuario. Si infringe las leyes de derechos de autor o difamación al usar la función de elaboración de GIF, puede incurrir en responsabilidad civil y penal. Asegúrese de no duplicar ni transferir trabajos de terceros sin permiso. LG Electronics no puede aceptar responsabilidad alguna por las acciones de los usuarios.

Cómo crear fondos de pantallas Collage

Puede crear su propia imagen de collage para utilizarla como fondo de la pantalla de bloqueo.

Puede seleccionar varias imágenes de collage como fondos de pantalla que cambian cada vez que la enciende o la apaga.

1 Toque ◯ > **Ajustes** > **Pantalla** > **Bloqueo de pantalla** > **Fondo de pantalla** > **Fondo de pantalla Collage**.

2 Toque + y seleccione las imágenes que desea mostrar como un collage.

3 Edite la presentación de diapositivas como desee y toque **EST. PANTALLA**.



Reconocimiento facial

Descripción general del reconocimiento facial

Puede desbloquear la pantalla a través de los datos faciales guardados.

- Esta función de seguridad puede ser más vulnerable que los otros bloqueos de pantalla, como el Patrón, el PIN y la Contraseña.
- El bloqueo de pantalla se puede desbloquear con una imagen con su foto o un rostro similar.
- Los datos del reconocimiento facial se almacenan de manera segura en su dispositivo.
- Cuando se selecciona el reconocimiento facial como bloqueo de pantalla, debe ingresar el Patrón, el PIN o la Contraseña que se utilizó para el registro del rostro sin usar directamente el reconocimiento facial después de encender el dispositivo. Por lo tanto, procure no olvidar cómo desbloquear el teléfono.
- Si el dispositivo no puede detectar su rostro o si usted olvidó cómo desbloquear el teléfono mediante el Patrón, PIN o Contraseña establecida, visite el Centro de Servicio al cliente de LG más cercano con su dispositivo y tarjeta de identificación.

Precauciones para el reconocimiento facial

La precisión del reconocimiento facial puede disminuir en algunos casos. Para aumentar su precisión, compruebe los siguientes puntos antes de utilizar el dispositivo:

- Cuando su rostro está cubierto con un sombrero, lentes o una máscara, o si su rostro se ve considerablemente diferente debido a una barba o al exceso de maquillaje.
- Cuando hay huellas digitales o sustancias extrañas en la parte frontal del lente de la cámara o si su dispositivo no puede detectar su rostro debido al exceso o la escasez de luz.

Registro de datos faciales

Antes de usar la función de reconocimiento facial, registre sus datos faciales en el dispositivo.

Si todavía no hay un bloqueo de pantalla seguro configurado:

- Toque ◯ > **Ajustes** > **Pantalla** > **Bloqueo de pantalla** > **Seleccionar bloqueo de pantalla** > **Permitir Reconocimiento facial**.

Si usted ya tiene un bloqueo de pantalla seguro configurado:

- Toque ◯ > **Ajustes** > **Pantalla** > **Bloqueo de pantalla** > **Seleccionar bloqueo de pantalla** > Desbloquee la pantalla según el método especificado, toque **Permitir Reconocimiento facial** y siga los pasos en las pantallas siguientes para iniciar el registro.

  O bien:

- Toque ◯ > **Ajustes** > **Pantalla** > **Bloqueo de pantalla** > **Reconocimiento facial** > **SIGUIENTE** > Desbloquee la pantalla según el método especificado y toque **INICIAR** para empezar el registro.



- Para usar esta función, el bloqueo de pantalla debe estar configurado con un Patrón, un PIN o una Contraseña.
- Cuando el bloqueo de pantalla no esté establecido, siga las instrucciones en la pantalla para registrar los datos. Consulte *Cómo establecer un bloqueo de pantalla* para ver más detalles.

A continuación, coloque su dispositivo a la altura de sus ojos y siga las instrucciones siguientes:

1 Para registrar su rostro, siga las instrucciones en la pantalla.
   - Registre su rostro en una habitación que no esté muy brillante o muy oscura.
   - Posicione el rostro de acuerdo con las directrices en la pantalla y, luego, ajústelas moviendo lentamente la cabeza hacia arriba, hacia abajo o hacia los lados.

2 Una vez que haya registrado su rostro, toque **ACEPTAR**.

Desbloqueo de la pantalla con el rostro

Puede desbloquear la pantalla con su rostro en vez de un Patrón, un PIN o una Contraseña.

1 Toque ◯ > **Ajustes** > **Pantalla** > **Bloqueo de pantalla** > **Seleccionar bloqueo de pantalla**.

2 Desbloquee la pantalla con el método especificado.

3 Toque la opción **Permitir Reconocimiento facial** o arrastre el ícono para activar la función.

Cómo mejorar el reconocimiento facial

Puede agregar datos faciales en diversas condiciones para mejorar el reconocimiento facial.

1 Toque ◯ > **Ajustes** > **Pantalla** > **Bloqueo de pantalla** > **Reconocimiento facial**.

2 Desbloquee la pantalla con el método especificado.

3 Seleccione **Mejorar el Reconocimiento facial**.

4 Para registrar su rostro, siga las instrucciones en la pantalla.

5 Una vez que haya registrado su rostro, toque **ACEPTAR**.

Borrar los datos faciales

Puede borrar los datos faciales registrados y volverlos a registrar en caso de que el reconocimiento facial no funcione correctamente.

1 Toque ◯ > **Ajustes** > **Pantalla** > **Bloqueo de pantalla** > **Reconocimiento facial**.

2 Desbloquee la pantalla con el método especificado.

3 Seleccione **Borrar registro facial** para borrar los datos faciales.

Desbloquee la pantalla con el rostro cuando la pantalla está apagada

Con la pantalla apagada, coloque el dispositivo delante de su rostro y mire la pantalla. El dispositivo podrá detectar su rostro y se desbloqueará la pantalla.

Para activar esta función, siga las instrucciones a continuación.

1 Toque ◯ > **Ajustes** > **Pantalla** > **Bloqueo de pantalla** > **Reconocimiento facial**.

2 Desbloquee la pantalla con el método especificado.

3 Toque el nombre de la función **Permitir el desbloqueo cuando la pantalla está apagada** o toque el ícono para activarla.

- La función de reconocimiento facial solo está disponible cuando la pantalla está bloqueada.

Desbloquee la pantalla mediante el reconocimiento facial y, luego, deslice para ir a la pantalla de inicio

Con la pantalla apagada, puede desbloquearla con el reconocimiento facial y, luego, deslizar el dedo sobre la pantalla para acceder al contenido de su dispositivo.

1 Toque ◯ > **Ajustes** > **Pantalla** > **Bloqueo de pantalla** > **Reconocimiento facial**.

2 Desbloquee la pantalla con el método especificado.

3 Toque el nombre de la función **Deslizar para ir a la pantalla de inicio después de reconocer el rostro** o el ícono para activar.

Mejore el reconocimiento facial

Puede evitar que su dispositivo se desbloquee con fotos, imágenes o videos.

1 Toque ◯ > **Ajustes** > **Pantalla** > **Bloqueo de pantalla** > **Reconocimiento facial**.

2 Desbloquee la pantalla con el método especificado.

3 Arrastre **Reconocimiento facial avanzado** para activar la función.

- La velocidad del reconocimiento facial puede disminuir si esta función está activada.

Función multitarea

Ventanas Múltiples

Puede separar la pantalla en múltiples ventanas para usar dos aplicaciones al mismo tiempo.

Mientras está utilizando una aplicación, toque y mantenga presionado ☐ desde las teclas de inicio, luego seleccione una aplicación de la lista de aplicaciones utilizadas recientemente.

- Puede usar dos aplicaciones que se muestren en la pantalla principal al mismo tiempo.
- Para desactivar la función de Ventanas Múltiples, mantenga presionado ☐.

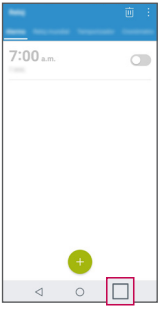

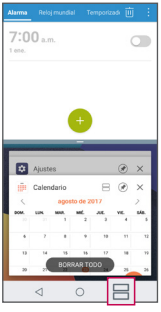

- La función de Ventanas Múltiples no es compatible con algunas aplicaciones, como aquellas que fueron descargadas.

Pantalla de aplicaciones recientes

La pantalla de aplicaciones recientes permite obtener una vista previa de las aplicaciones utilizadas recientemente.

Para ver la lista de las aplicaciones utilizadas recientemente, toque ☐ en las teclas de inicio y luego toque la aplicación que se muestra.

- Toque y mantenga presionada una aplicación y arrástrela a la parte superior de la pantalla para iniciar la aplicación con la función de Ventanas Múltiples. También puede tocar ☐ en la parte superior de cada aplicación.

Compartir rápido

Puede compartir una fotografía o un video en la aplicación que quiera inmediatamente después de tomar la fotografía o grabar el video.

1 Toque ◯ > , luego tome una foto o grabe un video.

2 Toque el ícono de la aplicación que aparece en la pantalla para compartirla usando esa aplicación.

También puede deslizar el ícono hacia la dirección opuesta para ver las otras aplicaciones que puede utilizar para compartir sus fotos y videos.

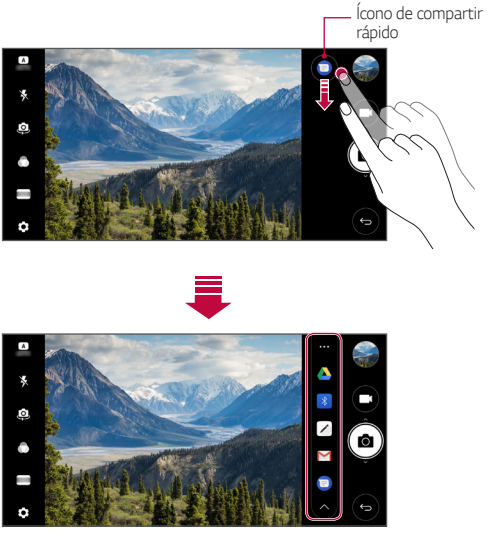

- La aplicación que muestra el ícono de compartir rápido puede variar según el tipo y la frecuencia de acceso de las aplicaciones instaladas en el dispositivo.

02

Funciones básicas

Accesorios y componentes del producto

Su dispositivo incluye los siguientes elementos:

- Dispositivo
- Auricular estéreo
- Cable USB
- Cargador
- Guía de inicio rápido
- Clip extractor

- Los elementos descritos anteriormente pueden ser opcionales.
- Los elementos suministrados, junto con el dispositivo y cualquier accesorio disponible, pueden variar en función de la región, del país o de la operadora.
- Siempre utilice accesorios originales LG Electronics. Usar accesorios de otros fabricantes puede afectar el rendimiento de las llamadas del dispositivo u ocasionar fallas en el funcionamiento. Es posible que esto no tenga cobertura del servicio de reparaciones de LG.

- Si falta alguno de estos elementos básicos, comuníquese con el distribuidor donde compró el dispositivo.
- Para adquirir elementos básicos adicionales, comuníquese con un Centro de Atención al Cliente de LG.
- Para adquirir elementos opcionales, comuníquese con un Centro de Atención al Cliente de LG y consulte por distribuidores disponibles.
- Algunos de los elementos que se encuentran en la caja del producto están sujetos a cambio sin previo aviso.
- La imagen y las especificaciones de su dispositivo están sujetas a cambios sin previo aviso.
- Las especificaciones del dispositivo pueden variar según la región, el país o la operadora.
- Asegúrese de utilizar accesorios originales proporcionados por LG Electronics. El uso de accesorios de terceros puede dañar el dispositivo u ocasionar fallas en el funcionamiento.

Descripción general del dispositivo

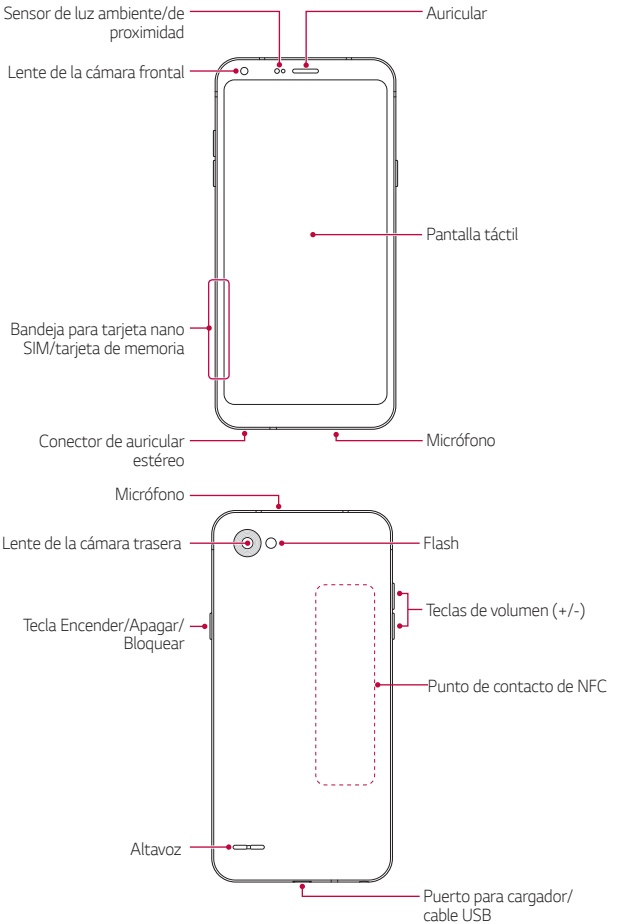

- Sensor de luz ambiente/de proximidad
  - Sensor de proximidad: Durante una llamada, el sensor de proximidad apaga la pantalla y desactiva la funcionalidad táctil cuando el dispositivo está cerca del cuerpo humano. Vuelve a encender la pantalla y habilita la funcionalidad táctil cuando el dispositivo está fuera de un rango específico.
  - Sensor de luz ambiente: El sensor de luz ambiente analiza la intensidad de la luz ambiente cuando está activado el modo de control del brillo automático.
- Teclas de volumen
  - Ajuste el volumen para tonos de llamadas, llamadas, notificaciones o archivos multimedia.
  - Mientras utiliza la cámara, presione suavemente una tecla de volumen para tomar una fotografía. Para tomar fotografías de manera ininterrumpida, mantenga presionada una de las teclas de volumen.
  - Presione la tecla Bajar volumen (-) dos veces para abrir la aplicación Cámara cuando la pantalla esté bloqueada o apagada. En las mismas condiciones, presione la tecla Subir volumen (+) dos veces para abrir Capture+.
- Tecla Encender/Apagar/Bloquear
  - Presione la tecla brevemente cuando desee encender o apagar la pantalla.
  - Mantenga presionada la tecla cuando desee seleccionar entre apagar o reiniciar el dispositivo o encender el Modo avión.



- Este dispositivo cuenta con una batería no extraíble. No intente quitar la tapa posterior.
- Según las especificaciones del dispositivo, es posible que no se pueda acceder a algunas funciones.
- En la parte posterior del dispositivo, hay una antena NFC integrada. Tenga cuidado al usar el dispositivo para evitar dañar u obstruir la antena de NFC.
- No coloque objetos pesados sobre el equipo ni se siente sobre este. De lo contrario, es posible que dañe la pantalla táctil.
- Los accesorios o la película de protección de la pantalla pueden afectar el funcionamiento del sensor de proximidad.
- Si el dispositivo está húmedo o se lo utiliza en un lugar húmedo, es posible que la pantalla o las teclas de inicio no funcionen correctamente.

Cómo encender o apagar el dispositivo

Cómo encender el dispositivo

Cuando el dispositivo esté apagado, mantenga presionada la tecla Encender/Apagar/Bloquear.

- Cuando se enciende el dispositivo por primera vez, se produce la configuración inicial. El tiempo para ese proceso puede ser más prolongado que lo habitual.

Cómo apagar el dispositivo

Mantenga presionada la tecla Encender/Apagar/Bloquear, luego seleccione **Apagar**.

Opciones disponibles al mantener presionada la tecla Encender/Apagar/Bloquear

Presione y mantenga presionada la tecla Encender/Apagar/Bloquear y luego seleccione una opción.

- **Apagar**: Apaga el dispositivo.
- **Reiniciar**: Reinicia el dispositivo.
- **Encender Modo avión**: Bloquea las funciones relacionadas con la telecomunicación como llamadas, mensajes e Internet. Otras funciones permanecen disponibles.

Cómo instalar la tarjeta SIM

Inserte la tarjeta SIM de su proveedor de servicio para empezar a usar el dispositivo.

⚠ • Tenga cuidado con el clip extractor ya que tiene un borde afilado.

1 Inserte el clip extractor en el orificio de la bandeja donde se coloca la tarjeta.

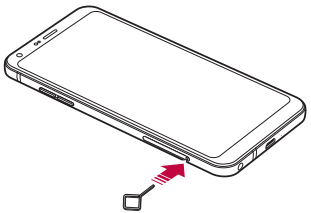

2 Extraiga la bandeja donde se coloca la tarjeta.

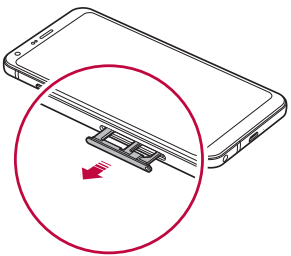

3 Coloque la tarjeta SIM en la bandeja con los contactos de color dorado hacia abajo.

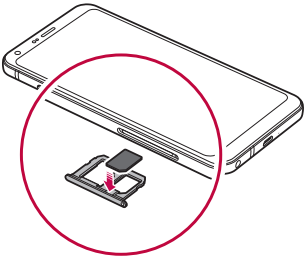

4 Inserte la bandeja de la tarjeta nuevamente en la ranura.

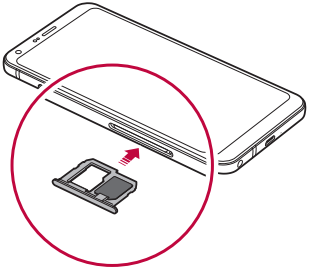

- Este dispositivo es compatible con las tarjetas nano-SIM.
- Para un funcionamiento sin inconvenientes, se recomienda utilizar el dispositivo con el tipo de tarjeta SIM correcto. Siempre utilice una tarjeta SIM original proporcionada por la operadora.
- Si coloca la bandeja de la tarjeta en el dispositivo mientras la bandeja está mojada, es posible que el dispositivo se dañe. Siempre asegúrese de que la bandeja de la tarjeta esté seca.

Precauciones para el uso de la tarjeta SIM

- No pierda la tarjeta SIM. LG no se hace responsable de los daños ni demás problemas causados por la pérdida o transferencia de una tarjeta SIM.
- Tenga cuidado de no dañar la tarjeta SIM cuando la inserta o la retira.

Cómo insertar la tarjeta de memoria

Según el fabricante y el tipo de tarjeta de memoria, es posible que algunas de ellas no sean compatibles con su dispositivo.

1 Inserte el clip extractor en el orificio de la bandeja donde se coloca la tarjeta.

2 Extraiga la bandeja donde se coloca la tarjeta.

3 Coloque la tarjeta de memoria en la bandeja con los contactos de color dorado hacia abajo.

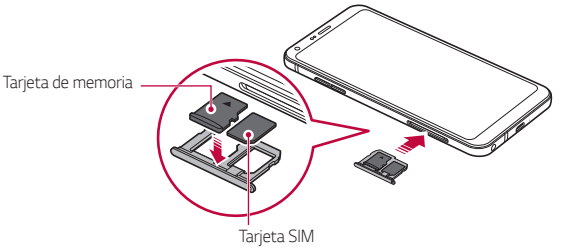

4 Inserte la bandeja de la tarjeta nuevamente en la ranura.

- Algunas tarjetas de memoria pueden no ser totalmente compatibles con el dispositivo. Si utiliza una tarjeta que no es compatible, puede dañar el dispositivo o la tarjeta de memoria, o corromper los datos guardados.

- La tarjeta de memoria es un elemento opcional y se vende por separado.
- Escribir o borrar datos con frecuencia puede reducir la vida útil de la tarjeta de memoria.

Cómo retirar la tarjeta de memoria

Por seguridad, desactive la tarjeta de memoria antes de retirarla.

1 Toque ◯ > **Ajustes** > **General** > **Almacenamiento** > ⏏.

2 Inserte el clip extractor en el orificio de la bandeja donde se coloca la tarjeta.

3 Extraiga la bandeja y retire la tarjeta de memoria.

⚠ • No retire la tarjeta de memoria mientras el dispositivo está transfiriendo información o accediendo a la tarjeta de memoria. Esto puede causar la pérdida o corrupción de los datos, o puede dañar la tarjeta de memoria o el dispositivo. LG no se hace responsable de las pérdidas como consecuencia del uso indebido y excesivo de las tarjetas de memoria, incluida la pérdida de datos.

Batería

Cómo cargar la batería

Antes de utilizar el dispositivo, debe cargar completamente la batería.

Conecte un extremo del cable de carga al cargador, inserte el otro extremo del cable en el puerto del cable y, luego, enchufe el cargador en un tomacorriente.

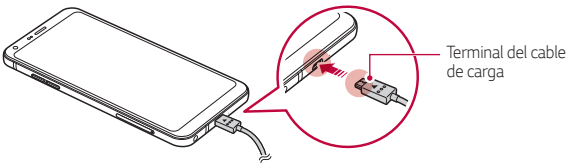

- No cargue mientras el dispositivo o el cable de carga esté mojado o contenga humedad. Esto puede causar un incendio, una descarga eléctrica, lesiones o daños al dispositivo.
- Asegúrese de utilizar el cable USB suministrado con el dispositivo.
- Asegúrese de utilizar un cargador y un cable de cargador aprobados por LG. Si carga la batería con un cargador de un tercero, esta puede explotar o producir daños en el dispositivo.
- Si utiliza el dispositivo mientras se está cargando, se puede producir una descarga eléctrica. Para usar el dispositivo, deje de cargarlo.
- Este dispositivo cuenta con una batería no extraíble. No intente quitar la tapa posterior.

- Retire el cargador del tomacorriente una vez que el dispositivo esté completamente cargado. Esto evita el consumo innecesario de energía.
- Otra manera de cargar la batería consiste en conectar un cable USB entre el dispositivo y una computadora de escritorio o portátil. Es posible que tarde más tiempo que conectando el adaptador a un tomacorriente.
- No cargue la batería con un hub USB que no tenga la capacidad de mantener el voltaje indicado. Es posible que la carga falle o se detenga accidentalmente.

Precauciones para el uso del dispositivo

- Asegúrese de que la parte interior del dispositivo no entre en contacto con un objeto metálico ni con agua.
- Asegúrese de utilizar el cable USB suministrado; no utilice cables USB ni cargadores de terceros con su dispositivo. La garantía limitada de LG no cubre el uso de accesorios de terceros.
- No seguir las instrucciones de esta guía y el uso indebido pueden causar daños en el dispositivo.

Cómo utilizar la batería de manera eficiente

La vida útil de la batería puede disminuir si tiene muchas aplicaciones y funciones en ejecución al mismo tiempo y de forma continua.

Detenga las operaciones que se ejecutan en segundo plano para aumentar la duración de la batería.

Para minimizar el consumo de batería, siga estos consejos:

- Apague las funciones **Bluetooth®** o red Wi-Fi cuando no las utilice.
- Configure el tiempo de espera de la pantalla con el menor tiempo posible.
- Reduzca el brillo de la pantalla.
- Configure el bloqueo de pantalla cuando no utilice el dispositivo.
- Consulte la información del uso de la batería y cierre las aplicaciones descargadas que consuman la batería.

Pantalla táctil

Puede familiarizarse con los métodos para controlar su dispositivo utilizando los gestos táctiles.

Tocar

Toque ligeramente con la punta de su dedo para seleccionar o ejecutar una aplicación o función.

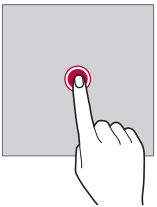

Mantener presionado

Toque y mantenga presionado por varios segundos para desplegar el menú con las opciones disponibles.

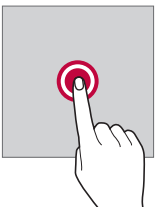

Tocar dos veces

Toque dos veces para acercar o alejar una página web o un mapa.

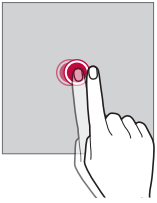

Arrastrar

Toque y mantenga presionado un elemento, como una aplicación o un widget, luego mueva el dedo a otro lugar con un movimiento controlado. Puede utilizar este gesto para mover un elemento.

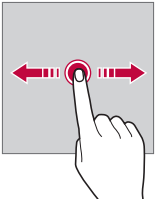

Deslizar

Toque la pantalla con el dedo y muévalo rápidamente sin detenerse. Puede utilizar este gesto para desplazarse a través de una lista, una página web, fotografías y pantallas, entre otros.

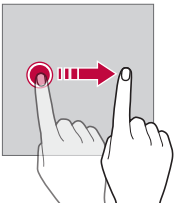

Unir y separar los dedos

Una dos dedos deslizándolos para alejar la imagen, por ejemplo, de una fotografía o de un mapa. Para acercarla, separe sus dedos deslizándolos.

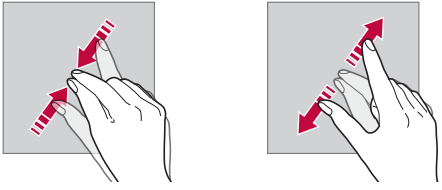

- No exponga la pantalla táctil a golpes físicos excesivos. Puede dañar el sensor táctil.

- La pantalla táctil puede fallar si utiliza el equipo cerca de un material magnético, metálico o conductor.
- Si utiliza el dispositivo bajo luces brillantes, como la luz solar directa, es posible que la pantalla no sea visible, esto dependerá de su ubicación. Utilice el dispositivo en un lugar con sombra, o un lugar con luz ambiente que no sea demasiado brillante, sino lo suficiente como para leer un libro.
- No presione la pantalla con excesiva fuerza.
- Toque suavemente con la punta del dedo la opción que desee.
- Es posible que el control táctil no funcione correctamente si lo toca con guantes o con la punta de la uña.
- Es posible que el control táctil no funcione correctamente si la pantalla está húmeda.
- Es posible que la pantalla táctil no funcione correctamente si el dispositivo tiene una película o un accesorio de protección de pantalla adherido que haya sido comprado en una tienda de terceros.
- Es posible que la exposición de una imagen estática durante períodos prolongados dé como resultado imágenes persistentes o imágenes fantasma. Apague la pantalla cuando no utilice el dispositivo por un período prolongado.

Pantalla de inicio

Descripción general de la pantalla de inicio

La pantalla de inicio es el punto de partida para acceder a diversas funciones y aplicaciones de su dispositivo. Toque ◯ en cualquier pantalla para ir directamente a la pantalla de inicio.

Puede gestionar todas las aplicaciones y widgets desde la pantalla de inicio. Deslice la pantalla hacia la izquierda o la derecha para ver en solo un vistazo todas las aplicaciones instaladas.

Distribución de la pantalla de inicio

Puede ver todas las aplicaciones y organizar los widgets y las carpetas en la pantalla de inicio.



- La pantalla de inicio puede variar, según el proveedor de servicios o la versión del software.

- **Barra de estado**: Vea los íconos de estado, la hora y el porcentaje de batería.
- **Widget de búsqueda de Google**: Permite realizar una búsqueda en Google ingresando palabras claves de forma oral o escrita.
- **Carpeta**: Cree carpetas para agrupar las aplicaciones según sus preferencias.
- **Ícono de pantalla**: Permite ver la cantidad total de imágenes de la pantalla de inicio. Toque el ícono de la página deseada para acceder a la página que seleccionó. El ícono que refleja la imagen actual se resaltará.
- **Área de acceso rápido**: Fije las aplicaciones principales en la parte inferior de la pantalla para poder acceder a ellas desde cualquier espacio de la pantalla de inicio.
- **Teclas de inicio**
  - ◁ : Vuelva a la pantalla anterior. Cierre el teclado o las ventanas emergentes.
  - ○ : Toque para ir a la pantalla de inicio. Toque y mantenga presionado el ícono

para iniciar la búsqueda en Google.

- ▢ : Toque para ver una lista de aplicaciones utilizadas recientemente o ejecutar una aplicación de la lista. Para borrar todas las aplicaciones utilizadas recientemente, toque **BORRAR TODO**. Para utilizar dos aplicaciones al mismo tiempo con la función Ventanas Múltiples, toque y mantenga presionado el ícono mientras usa una aplicación.

Cómo editar las teclas de inicio

Puede reorganizar las teclas de inicio o agregar funciones que utiliza frecuentemente al área de teclas de inicio.

Toque ◯ > **Ajustes** > **Pantalla** > **Teclas de inicio** > **Combinación de teclas** y personalice los ajustes.

- Se proporcionan varias funciones, incluidas el panel de Notificación y Capture+. Se pueden agregar un máximo de cinco elementos.

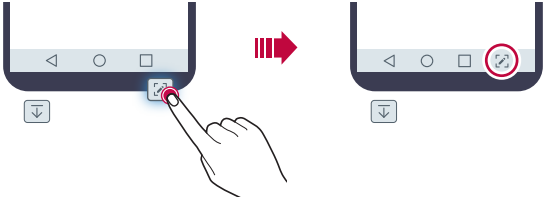

Íconos de estado

Cuando hay una notificación de un mensaje sin leer, un evento del calendario o una alarma, la barra de estado muestra el ícono de notificación correspondiente. Verifique el estado de su dispositivo mirando los íconos de notificación que se muestran en la barra de estado.

	Sin señal
	Se están transmitiendo datos por la red
	La alarma está configurada
	El modo de vibración está activado
	El Bluetooth está activado
	Conectado a una computadora a través de USB
	Porcentaje de batería
	El modo avión está activado
	Llamadas perdidas
	El Wi-Fi está conectado
	El modo silencioso está activado
	El GPS está activado
	El punto de acceso Wi-Fi está activado
	No hay tarjeta SIM
	La antena NFC está activada

- Según el estado del dispositivo, algunos de estos íconos pueden tener una apariencia diferente o no estar presentes en absoluto. Consulte los íconos según los entornos reales y el lugar donde está utilizando el dispositivo, y según el proveedor de servicios.
- Los íconos que se muestran pueden variar, según la región, el país o la operadora.

Panel de notificaciones

Puede abrir el panel de notificaciones arrastrando la barra de estado hacia abajo en la pantalla principal.

- Para abrir la lista de íconos de ajustes rápidos, arrastre el panel de notificaciones hacia abajo o toque ⌄.
- Para reorganizar, agregar o eliminar íconos, toque **EDITAR**.
- Si toca y mantiene presionado el ícono, aparece la pantalla de ajustes para la función correspondiente.

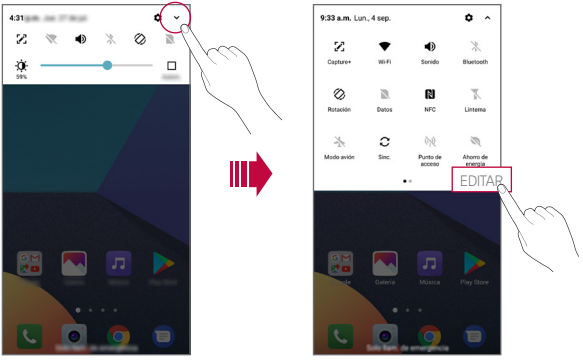

Cómo cambiar la orientación de la pantalla

Puede ajustar la orientación de la pantalla para que cambie automáticamente según la orientación física del dispositivo.

En el panel de notificaciones, toque **Rotación** desde la lista de íconos de ajustes rápidos.

O bien, toque ◯ > **Ajustes** > **Pantalla** y active **Pantalla giratoria**.



Cómo editar la pantalla de inicio

En la pantalla de inicio, toque y mantenga presionado un espacio en blanco y luego seleccione la acción que desee de las que se indican a continuación.

- Para reorganizar los espacios de la pantalla de inicio, mantenga presionado un espacio, luego arrástrelo hacia otra ubicación.
- Para agregar un widget a la pantalla de inicio, toque y mantenga presionado en un área vacía de la pantalla de inicio, luego seleccione **Widgets**.
- Para cambiar un tema, toque y mantenga presionado en un área vacía de la pantalla de inicio, luego seleccione **Tema**.

  También puede tocar ◯ > **Ajustes** > **Pantalla** > **Tema**, luego seleccione un tema para aplicar al dispositivo.

- Para configurar los ajustes de la pantalla de inicio, toque y mantenga presionado en un área vacía de la pantalla de inicio, luego seleccione **Ajustes de la Pantalla de inicio**. Consulte *Ajustes de la Pantalla de inicio* para obtener más información.
- Para ver o reinstalar las aplicaciones desinstaladas, toque y mantenga presionada un área vacía de la pantalla de inicio. Luego, seleccione **Aplicaciones desinstaladas**. Consulte *Aplicaciones desinstaladas* para obtener más información.
- Para cambiar la pantalla principal, toque y mantenga presionada un área vacía de la pantalla de inicio, vaya a la pantalla que desea, toque , luego vuelva a tocar la pantalla.

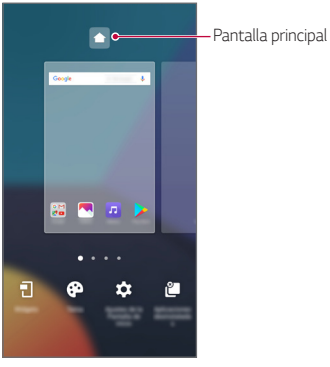

Cómo ver el tema de fondo

Puede ver solo la imagen de fondo ocultando las aplicaciones y los widgets en la pantalla de inicio.

Separe dos dedos deslizándolos sobre la pantalla de inicio.

- Para volver a la pantalla original, que muestra aplicaciones y widgets, junte dos dedos deslizándolos en la pantalla de inicio o toque ◁

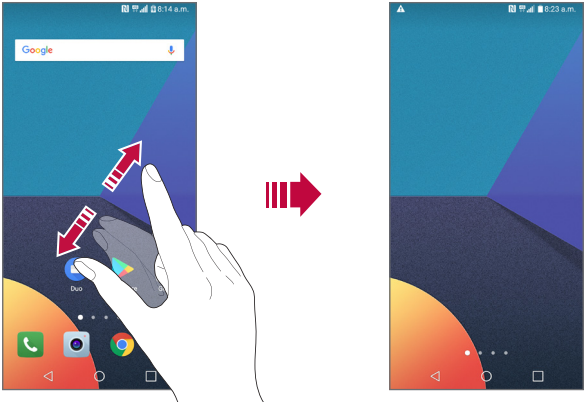

Cómo mover aplicaciones en la pantalla de inicio

En la pantalla de inicio, mantenga presionada una aplicación, luego arrástrela hacia otra ubicación.

- Para mantener las aplicaciones que utiliza con frecuencia en la parte inferior de la pantalla de inicio, toque y mantenga presionada una aplicación y, luego, arrástrela hacia el área de acceso rápido en la parte inferior.
- Para remover una aplicación del área de acceso rápido, arrástrela hacia la pantalla de inicio.

Cómo utilizar carpetas desde la pantalla de inicio

Cómo crear carpetas

En la pantalla de inicio, mantenga presionada una aplicación, luego arrástrela hacia otra aplicación.

- Se crea una nueva carpeta en la que se agregan las aplicaciones.

Cómo editar carpetas

En la pantalla de inicio, toque una carpeta y realice una de las siguientes acciones:

- Para editar el color y el nombre de la carpeta, toque el nombre de la carpeta.
- Para agregar aplicaciones, toque y mantenga presionada una aplicación, luego arrástrela para llevarla a la carpeta y suéltela.
- Para quitar una aplicación de una carpeta, toque y mantenga presionada la aplicación y arrástrela hacia afuera de la carpeta. Si la aplicación que se ha eliminado es la única que existía en la carpeta, esta se eliminará automáticamente.
- También puede agregar o eliminar aplicaciones luego de tocar + en la carpeta.

Ajustes de la Pantalla de inicio

Puede personalizar los ajustes de la pantalla de inicio.

1 Toque ◯ > **Ajustes** > **Pantalla** > **Pantalla de inicio**.

2 Personalice los siguientes ajustes:

- **Seleccionar interfaz**: Seleccione un modo de pantalla de inicio.
- **Fondo de pantalla**: Permite cambiar el fondo de pantalla de la pantalla de inicio.
- **Efectos de la pantalla**: Seleccione un efecto para aplicar cuando se cambia el espacio de la pantalla de inicio.
- **Formato de los íconos**: Seleccione si desea que los íconos tengan el formato original o que se les apliquen marcos redondeados.
- **Ordenar aplicaciones por**: Establezca el orden de las aplicaciones en la pantalla de inicio.
- **Cuadrícula**: Cambie el modo de disposición de las aplicaciones para la pantalla de inicio.
- **Ocultar aplicaciones**: Permite seleccionar las aplicaciones que quiere ocultar de la pantalla de inicio.

- **Deslizamiento continuo**: Permite activar el desplazamiento de la pantalla de inicio (volver a la primera pantalla después de la última pantalla).
- **Buscar**: Deslice el dedo sobre la pantalla de inicio desde la parte superior de la pantalla hacia abajo para realizar búsquedas entre sus aplicaciones.

Bloqueo de pantalla

Descripción general del bloqueo de pantalla

La pantalla de su dispositivo se apaga y bloquea si presiona la tecla Encender/Apagar/Bloquear. Esto también sucede después de que el dispositivo permanece inactivo durante un período de tiempo específico.

Si presiona la tecla Encender/Apagar/Bloquear cuando no se ha configurado el bloqueo de pantalla, aparece la pantalla de inicio inmediatamente.

Para garantizar la seguridad y prevenir accesos indeseados a su dispositivo, configure el bloqueo de pantalla.

- El bloqueo de pantalla evita entradas táctiles innecesarias en la pantalla del dispositivo y reduce el consumo de batería. Se recomienda activar el bloqueo de pantalla mientras no utilice el dispositivo.

Cómo establecer un bloqueo de pantalla

Hay diversas opciones disponibles para configurar los ajustes del bloqueo de pantalla.

1 Toque ◯ > **Ajustes** > **Pantalla** > **Bloqueo de pantalla** > **Seleccionar bloqueo de pantalla** y luego seleccione el método que prefiera.

2 Personalice los siguientes ajustes:
- **Ninguno**: Desactive el bloqueo de pantalla.
- **Deslizar**: Deslice la pantalla para desbloquearla.
- **Patrón**: Dibuje un patrón para desbloquear la pantalla.
- **PIN**: Ingrese una contraseña numérica para desbloquear la pantalla.
- **Contraseña**: Ingrese una contraseña alfanumérica para desbloquear la pantalla.
- **Permitir Reconocimiento facial**: Desbloquee la pantalla mediante reconocimiento facial.

- Si intenta desbloquear el dispositivo 5 veces de forma incorrecta, la pantalla se bloqueará durante 30 segundos.

Ajustes del inicio seguro

Cuando selecciona el Patrón, el PIN o la Contraseña como el método de bloqueo de pantalla, puede configurar el dispositivo para que se bloquee siempre que lo encienda con el fin de proteger los datos.

- Hasta que desbloquee el dispositivo, no puede usar todas las funciones, a excepción de la llamada de emergencia.
- Si olvidó la contraseña de desencriptación, no puede restaurar los datos encriptados ni la información personal.

Ajustes de la pantalla de bloqueo

Puede personalizar los siguientes ajustes de la pantalla de bloqueo.

1 Toque ◯ > **Ajustes** > **Pantalla** > **Bloqueo de pantalla**.

2 Personalice los siguientes ajustes:

- **Seleccionar bloqueo de pantalla**: Seleccione un método de bloqueo de pantalla.
- **Reconocimiento facial**: Desbloquea la pantalla de bloqueo mediante reconocimiento facial. Consulte *Descripción general del reconocimiento facial* para ver más detalles.
- **Smart Lock**: Seleccione los elementos de seguridad de manera que si uno de ellos aparece, el dispositivo se desbloquea automáticamente.
- **Fondo de pantalla**: Permite cambiar el fondo de pantalla de la pantalla de bloqueo.
- **Reloj**: Seleccione la posición del reloj en la pantalla bloqueada.
- **Atajos**: Permite agregar el acceso directo de una aplicación y acceder directamente a ella desde la pantalla de bloqueo arrastrando el acceso directo de la aplicación sobre la pantalla.
- **Efectos de pantalla**: Configure los efectos de transición de la pantalla para aplicarlos cuando la pantalla esté desbloqueada.
- **Contacto p/ teléfono perdido**: Visualice la información del contacto de emergencia en la pantalla de bloqueo.

- **Temporizador de bloqueo**: Configure el tiempo de inactividad. Pasado este tiempo, el dispositivo se bloquea automáticamente.
- **La tecla Encender/Apagar/Bloquear bloquea inmediatamente**: Bloquee la pantalla instantáneamente cuando está presionada la tecla Encender/Apagar/Bloquear.

- Según el método de bloqueo de pantalla seleccionado, los elementos de configuración disponibles pueden variar.

KnockON

Puede encender o apagar la pantalla tocándola dos veces.

- Esta opción está disponible solo en la pantalla de inicio proporcionada por LG. Es posible que no funcione correctamente en un navegador personalizado o en la pantalla de inicio instalada por el usuario.
- Toque la pantalla con los dedos. No use las uñas.
- Para utilizar la función KnockON, asegúrese de que los sensores de proximidad/luz no estén bloqueados por una etiqueta adhesiva o cualquier otra sustancia extraña.

Cómo encender la pantalla

Toque dos veces el centro de la pantalla para encenderla. Tocar la parte inferior o superior de la pantalla puede reducir el porcentaje del reconocimiento.

Cómo apagar la pantalla

Toque dos veces un espacio vacío en la pantalla de inicio o en la pantalla bloqueada.

O bien, toque dos veces sobre un espacio vacío en la barra de estado.

Encriptación de la tarjeta de memoria

Puede encriptar y proteger los datos guardados en la tarjeta de memoria. No se puede acceder a los datos encriptados en la tarjeta de memoria desde otro dispositivo.

1 Toque ◯ > **Ajustes** > **General** > **Seguridad** > **Encriptar la tarjeta MicroSD**.

2 Lea la descripción general sobre la encriptación de la tarjeta de memoria que aparece en pantalla y luego toque **CONTINUAR**.

3 Seleccione una opción y toque **ENCRIPTAR**.

- **Encriptación de nuevo archivo**: Encripte solamente los datos que se guarden en la tarjeta de memoria después de la encriptación.
- **Encriptación completa**: Encripte todos los datos guardados actualmente en la tarjeta de memoria.
- **Excluir archivos multimedia**: Encripte todos los archivos, excepto los archivos multimedia, como música, fotos y videos.

- Para encriptar la tarjeta de memoria, asegúrese de que el bloqueo de pantalla esté configurado con un PIN o una contraseña.
- Una vez que se inicia la encriptación de la tarjeta de memoria, algunas funciones no estarán disponibles.
- Si se apaga el dispositivo mientras la encriptación está en curso, el proceso fallará y se pueden dañar algunos datos. Por lo tanto, debe asegurarse de que el nivel de la batería sea suficiente antes de iniciar la encriptación.
- Se puede acceder a los archivos encriptados solo desde el dispositivo en el que fueron encriptados.
- La tarjeta de memoria encriptada no se puede usar en otro dispositivo LG. Para usar la tarjeta de memoria encriptada en otro dispositivo móvil, formatee la tarjeta.
- Puede activar la encriptación de la tarjeta de memoria aun cuando no haya una tarjeta de memoria instalada en su dispositivo. Cualquier tarjeta de memoria que se instale después de la encriptación se encriptará automáticamente.

Cómo hacer capturas de pantalla

Puede tomar capturas de la pantalla que está viendo.

A través de un acceso directo

Toque y mantenga presionada la tecla Encender/Apagar/Bloquear y la tecla Bajar volumen (-) simultáneamente durante al menos dos segundos.

- Puede ver las capturas de pantalla desde la carpeta **Screenshots** en **Galería**.

A través de Capture+

En la pantalla donde desea hacer una captura de pantalla, arrastre la barra de estado hacia abajo y toque .

- Cuando la pantalla está apagada o bloqueada, puede acceder a **Capture+** presionando la tecla Subir volumen (+) dos veces. Para usar esta función, toque ◯ > **Ajustes** > **General** y active **Tecla de acceso directo**.
- Consulte *Cómo escribir notas en una captura de pantalla* para obtener más información.

Cómo escribir textos

Cómo utilizar el teclado inteligente

Puede utilizar el teclado inteligente para ingresar y editar un texto.

Con el teclado inteligente puede ver el texto mientras escribe sin tomarse el trabajo de alternar entre la pantalla y un teclado convencional. Esto le permite encontrar y corregir errores fácilmente mientras escribe.

Cómo mover el cursor

Con el teclado inteligente, puede mover el cursor a la posición exacta que desea. Mientras escribe, toque y mantenga presionada la barra de espacio y luego arrástrela hacia la izquierda o la derecha.

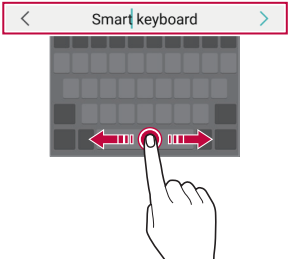

• Es posible que esta función no admita algunos idiomas.

Sugerencia de palabras

El teclado inteligente analiza automáticamente los patrones de uso para sugerir palabras utilizadas frecuentemente mientras escribe. Mientras más utilice el dispositivo, más precisas serán las sugerencias.

Escriba un texto, luego toque una palabra sugerida. La palabra seleccionada se ingresará automáticamente. No necesita escribir manualmente cada letra de la palabra.

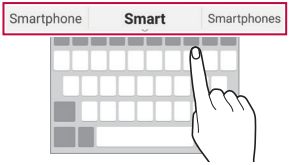

Cómo modificar la distribución del teclado QWERTY

Puede agregar, borrar o reorganizar las teclas en la fila inferior del teclado.

1 Toque ◯ > **Ajustes** > **General** > **Idioma y teclado** > **Teclado LG** > **Diseño y altura del teclado** > **Diseño QWERTY**.
O bien, toque ⚙ en el teclado y seleccione **Diseño y altura del teclado** > **Diseño QWERTY**.

2 Toque una de las teclas destacadas en la fila inferior del teclado, luego arrástrela hacia otra ubicación.

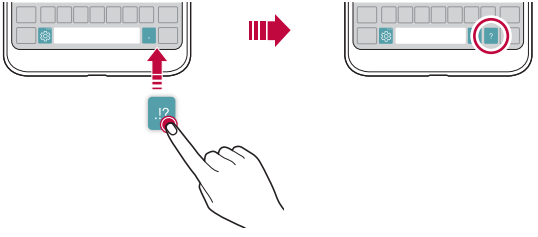

- Esta opción está disponible en los teclados QWERTY, QWERTZ y AZERTY.
- Es posible que esta función no admita algunos idiomas.

Cómo personalizar la altura del teclado

Puede personalizar la altura del teclado para lograr mayor comodidad al escribir.

1 Toque ◯ > **Ajustes** > **General** > **Idioma y teclado** > **Teclado LG** > **Diseño y altura del teclado** > **Altura del teclado**.
O bien, toque ⚙ en el teclado y seleccione **Diseño y altura del teclado** > **Altura del teclado**.

2 Ajuste la altura del teclado.

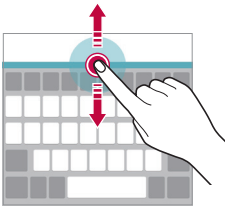

Cómo seleccionar el modo de teclado horizontal

Tiene diferentes opciones para seleccionar el modo de teclado horizontal.

1 Toque ◯ > **Ajustes** > **General** > **Idioma y teclado** > **Teclado LG** > **Diseño y altura del teclado** > **Tipo de teclado en modo paisaje**.
O bien, toque ⚙ en el teclado y seleccione **Diseño y altura del teclado** > **Tipo de teclado en modo paisaje**.

2 Seleccione un modo de teclado.

Cómo dividir el teclado

Puede dividir el teclado en dos y colocar cada una de las partes a los costados de la pantalla cuando la pantalla está en modo horizontal.

Toque ◯ > **Ajustes** > **General** > **Idioma y teclado** > **Teclado LG** > **Diseño y altura del teclado** > **Teclado dividido**.

O bien, toque ⚙ en el teclado y seleccione **Diseño y altura del teclado** > **Teclado dividido**.

- Gire el dispositivo a modo horizontal para dividir el teclado en ambos lados. Para dividir o unir el teclado, junte o separe sus dedos en el teclado.



Modo de operación con una mano

Puede mover el teclado hacia un costado de la pantalla para poder usarlo con una mano.

1 Toque ◯ > **Ajustes** > **General** > **Idioma y teclado** > **Teclado LG** > **Diseño y altura del teclado** > **Operación de una mano**.
O bien, toque ⚙ en el teclado y seleccione **Diseño y altura del teclado** > **Operación de una mano**.

2 Presione la flecha que aparece junto al teclado para desplazarlo en la dirección que desee.

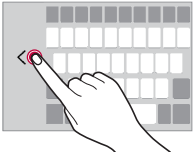

Cómo ingresar un texto por voz

En el teclado, toque y mantenga presionado y luego seleccione .

- Para mejorar el reconocimiento de comando de voz, hable claramente.
- Para ingresar un texto con su voz, asegúrese de que su equipo esté conectado a una red.
- Para seleccionar el idioma para la salida de síntesis de voz, toque > **Idiomas**.
- Esta función posiblemente no sea compatible o los idiomas admitidos pueden variar según el área de servicio.

Cómo agregar idiomas al teclado

También puede agregar idiomas adicionales disponibles para la entrada de teclado.

1 Toque > **Ajustes** > **General** > **Idioma y teclado** > **Teclado LG** > **Seleccione los idiomas**.

2 Seleccione los idiomas que quiere tener disponible.

Copiar y pegar

Puede cortar o copiar un texto de una aplicación y luego pegarlo en la misma aplicación. O bien, puede ejecutar otras aplicaciones y pegar el texto en ellas.

1 Toque y mantenga presionada el área alrededor del texto que desea copiar o cortar.

2 Arrastre / para especificar el área que desea copiar o pegar (el color de esos íconos puede variar de acuerdo con la aplicación que esté utilizando).

3 Seleccione **CORTAR** o **COPIAR**.
- El texto cortado o copiado se agrega automáticamente al portapapeles.

4 Toque y mantenga presionada la ventana de entrada de texto, luego seleccione **PEGAR**.

- Si no hay elementos copiados o cortados, la opción **PEGAR** no aparecerá.

Últimas copias

Si copia o corta una imagen o texto, estos se guardan automáticamente en la bandeja de recortes y se pueden pegar en cualquier lugar y en cualquier momento.

1 En el teclado, toque y mantenga presionado y seleccione .
O bien, toque y mantenga presionada la ventana de entrada de texto, luego seleccione **ÚLTIMAS COPIAS**.

2 Seleccione y pegue un elemento desde la bandeja de recortes.
- En la bandeja de recortes se puede guardar un máximo de 20 elementos.
- Toque para bloquear los elementos guardados y evitar que sean borrados, incluso cuando se haya superado la cantidad máxima. Se puede bloquear un máximo de diez elementos. Para borrar los elementos bloqueados, primero debe desbloquearlos.
- Toque para borrar los elementos guardados en la bandeja de recortes.

- Es posible que algunas aplicaciones descargadas no admitan la función de portapapeles.

No molestar

Puede limitar o silenciar las notificaciones para evitar interrupciones durante un período de tiempo específico.

1 Toque > **Ajustes** > **Sonido y Notificación** > **No molestar** y luego toque para activarlo.

2 Toque **Sonidos y vibraciones** y seleccione el modo que desee:
- **Solo prioridad**: Reciba notificaciones de sonido y vibración para las aplicaciones seleccionadas. Aun cuando Solo prioridad esté activado, sonarán las alarmas.
- **Silencio total**: Desactive el sonido y la vibración.

03

Aplicaciones útiles

Cómo instalar y desinstalar aplicaciones

Cómo instalar aplicaciones

Acceda a una tienda de aplicaciones para buscar y descargar aplicaciones.

- Puede utilizar Play Store o la tienda de aplicaciones proporcionada por su proveedor de servicios.

- Algunas tiendas de aplicaciones requieren que cree una cuenta e inicie sesión.
- Algunas aplicaciones pueden cobrar cargos.
- Si usa datos móviles, es posible que se le cobre por el uso de datos según su plan de precios.

Cómo desinstalar aplicaciones

Desinstale las aplicaciones que ya no usa en su dispositivo.

Cómo desinstalar mediante el gesto de tocar y mantener presionado

En la pantalla de inicio, toque y mantenga presionada la aplicación que desea desinstalar, luego arrástrela hasta **Desinstalar** en la parte superior de la pantalla.

Puede tocar y mantener presionada la aplicación y soltarla, luego toque ⊗ para desinstalarla.

- Puede volver a instalar las aplicaciones desinstaladas en las últimas 24 horas. Consulte *Aplicaciones desinstaladas* para obtener más información.

Cómo desinstalar mediante el menú de ajustes

Toque ◯ > **Ajustes** > **General** > **Aplicaciones**, seleccione una aplicación, luego toque **Desinstalar**.

Cómo desinstalar aplicaciones desde la tienda de aplicaciones

Para desinstalar una aplicación, acceda a la tienda virtual de aplicaciones que utiliza en su dispositivo para descargar las aplicaciones y desinstálela.

- Algunas aplicaciones no pueden ser desinstaladas por los usuarios.

Aplicaciones desinstaladas

Puede ver las aplicaciones desinstaladas en la pantalla de inicio. También puede volver a instalar las aplicaciones que se hayan desinstalado en hasta 24 horas después de su desinstalación.

1 Toque ◯ > **Administrador** > **Aplicaciones desinstaladas**.
También puede tocar y mantener presionada un área vacía en la pantalla de inicio, luego tocar **Aplicaciones desinstaladas**.

2 Active la función que desee:
- **Restaurar**: Vuelva a instalar la aplicación seleccionada.
- 🗑 : Borre las aplicaciones no instaladas en el dispositivo de forma permanente.

- Las aplicaciones no instaladas se eliminan automáticamente del dispositivo pasadas 24 horas del momento en el que se desinstalaron. Si desea volver a instalar las aplicaciones desinstaladas, tendrá que descargarlas nuevamente desde la tienda virtual de aplicaciones.
- Esta función está activada solo en la pantalla de inicio de manera predeterminada. Si desinstala las aplicaciones mientras utiliza otra interfaz (como la pantalla de inicio 4.0), se eliminan de inmediato y de manera permanente del dispositivo.

Teléfono

Llamada de voz

Realice una llamada telefónica usando uno de los métodos disponibles, como ingresar manualmente un número de teléfono, hacer la llamada desde la lista de contactos o la lista de llamadas recientes.

Cómo hacer una llamada desde el teclado

1 Toque ◯ > > **Marcar**.

2 Elija el método que desee para hacer una llamada:

- Ingrese un número de teléfono y toque .
- Toque y mantenga presionado un número de marcación rápida.
- Ingrese algún número y automáticamente aparecerán los números telefónicos relacionados que están guardados en su lista de contactos o en el registro de llamadas. Seleccione uno de los contactos que aparecen y toque .

- Para ingresar el signo "+" al hacer una llamada internacional, toque y mantenga presionado el número 0.
- Consulte *Cómo agregar contactos* para obtener información sobre cómo agregar números de teléfono a la lista de marcación rápida.

Cómo hacer una llamada desde la lista de contactos

1 Toque ◯ > > **Contactos**.

2 Desde la lista de contactos, seleccione un contacto y toque .

Cómo responder una llamada

Para responder una llamada, arrastre en la pantalla de llamada recibida.

- Cuando el auricular estéreo está conectado, puede usar su tecla para responder o finalizar las llamadas.
- Para finalizar una llamada simplemente tocado la tecla Encender/Apagar/Bloquear, toque ◯ > **Ajustes** > **Redes** > **Llamadas** > **Contestar y finalizar llamadas**, luego encienda **Finalizar llamadas con la Tecla Encender/Apagar/Bloquear**.

Cómo rechazar una llamada

Para rechazar una llamada recibida, arrastre en la pantalla de llamadas recibidas.

- Cuando recibe una llamada, presione la tecla Subir volumen (+), Bajar volumen (-) o la tecla Encender/Apagar/Bloquear para silenciar el tono de llamada o desactivar el modo de vibración.

Cómo ver una llamada recibida mientras está utilizando una aplicación

Cuando recibe una llamada mientras está utilizando una aplicación, puede aparecer una notificación emergente en la parte superior de la pantalla. Puede responder la llamada, rechazar la llamada o enviar un mensaje desde la pantalla emergente.



- Toque > **Ajustes** > **Redes** > **Llamadas** > **Más** y luego toque **Mensaje de alerta de llamada recibida** para activarla.

Cómo ver llamadas perdidas

Si hay una llamada perdida, la barra de estado ubicada en la parte superior de la pantalla muestra .

Para ver los detalles de las llamadas perdidas, arrastre la barra de estado hacia abajo. O bien, toque > > **Registros**.

Funciones accesibles durante una llamada

Durante una llamada, puede tener acceso a diversas funciones que aparecen en la pantalla:

- **Contactos**: Vea la lista de contactos durante una llamada.
- **Finalizar**: Finalizar una llamada.
- **Teclado**: Mostrar u ocultar el teclado de marcación.
- **Altavoz**: Encender la función de altavoz.
- **Silencio**: Silenciar su voz para que no sea escuchada por otra persona.
- **Bluetooth**: Pase la llamada a un dispositivo con Bluetooth que esté vinculado y conectado.
- : Agregar otra llamada.

- Según la región, el país o la operadora, los elementos de ajuste disponibles pueden variar.

Cómo hacer una llamada en conferencia

Puede llamar a otro contacto durante una llamada.

1 Durante la llamada, toque > **Agregar llamada**.

2 Ingrese un número de teléfono y toque .
   - Las dos llamadas se muestran en la pantalla al mismo tiempo, y la primera llamada se pone en espera.

3 Para iniciar una llamada en conferencia, toque **Unir llamadas**.

- Es posible que se le cobren cargos por cada llamada. Para obtener más información, consulte con su proveedor de servicios.

Cómo ver registros de llamadas

Para ver los registros de las llamadas recientes, toque ◯ > > **Registros**. Luego, puede usar las siguientes funciones:

- Para ver información detallada de los registros de llamadas, seleccione un registro de llamada. Para hacer una llamada al contacto seleccionado, toque .
- Para borrar todos los registros de llamadas, toque ⋮ > **Borrar todo**.

- Es posible que la duración de la llamada que se muestra en la pantalla sea diferente del cargo de la llamada. Para obtener más información, consulte con su proveedor de servicios.

Cómo configurar opciones de llamadas

Puede configurar diversas opciones de llamadas.

1 Toque ◯ > > **Marcar** o **Registros**.

2 Toque ⋮ > **Ajustes de Llamada** y luego configure las opciones que se adapten a sus preferencias.

Mensajes

Cómo enviar un mensaje

Puede redactar y enviarle mensajes a sus contactos usando la aplicación Mensajes.

- Enviar mensajes al exterior puede generar cargos adicionales. Para obtener más información, consulte con su proveedor de servicios.

1 Toque ◯ > .

2 Toque .

3 Especifique un destinatario y cree un mensaje.
- Para adjuntar archivos, toque .
- Para acceder a elementos opcionales del menú, toque ⋮.

4 Toque SMS o MMS para enviar el mensaje.

Cómo leer un mensaje

Puede ver los mensajes organizados por contacto.

1 Toque ◯ > .

2 Seleccione un contacto desde la lista de mensajes.

Cómo seleccionar las configuraciones de mensajes

Puede cambiar las configuraciones de mensajes para adaptarlas a sus preferencias.

1 Toque ◯ > .

2 Toque ⋮ > **Ajustes** desde la lista de mensajes.

Cámara

Cómo comenzar a usar la cámara

Puede tomar una fotografía o grabar un video para conservar todos sus momentos inolvidables.

Toque ◯ > .

- Antes de tomar una fotografía o grabar un video, limpie el lente de la cámara con un paño suave.
- Tenga cuidado de no manchar el lente de la cámara con los dedos u otras sustancias extrañas.
- Si el porcentaje de batería es inferior al 5%, cargue la batería antes de usar la cámara.
- Las imágenes incluidas en esta guía del usuario pueden ser diferentes del dispositivo real.
- Las fotografías y los videos se pueden ver o editar desde la Galería. Consulte la sección *Descripción general de la Galería* para obtener más información.

Cómo cambiar el modo de la cámara

Puede elegir fácilmente un modo que beneficie su entorno para sacar una fotografía o grabar un video.

En la pantalla de la cámara, toque modo BÁSICO y seleccione el modo que desee.

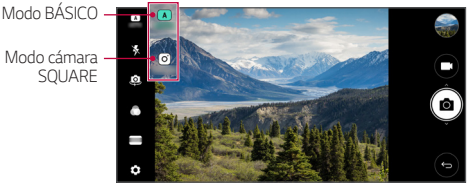

Modo BÁSICO

Puede tomar fotos o grabar videos seleccionando una variedad de modos y opciones de cámara.

1 Abra la aplicación de la cámara, luego toque **BÁSICO** (Ⓐ).

2 Para tomar una fotografía, toque . Para grabar un video, toque .

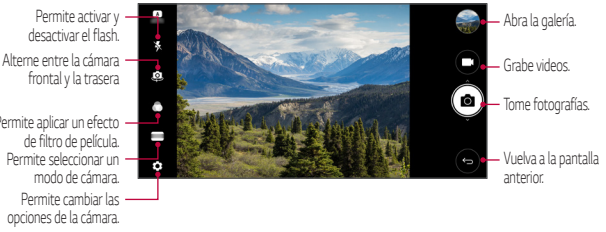

Cómo tomar una fotografía

1 Seleccione un modo de cámara y toque ligeramente la pantalla para realizar el enfoque.

2 Toque para tomar una fotografía.

- También puede presionar la tecla Bajar volumen (-) o Subir volumen (+) para tomar una fotografía.

- Cuando la pantalla está apagada o bloqueada, puede encender la cámara presionando la tecla Bajar volumen (-) dos veces. Toque > **Ajustes** > **General** > **Tecla de acceso directo**.

Cómo grabar un video

1 Seleccione un modo de cámara y toque ligeramente la pantalla para realizar el enfoque.

2 Toque .

- Para tomar una fotografía mientras graba un video, toque .
- Para pausar la grabación del video, toque . Para reanudar la grabación del video, toque .

3 Toque para finalizar la grabación del video.

Cómo personalizar las opciones de la cámara

Puede personalizar una variedad de opciones de la cámara para adaptarla a sus preferencias.

Toque ⚙ en la pantalla.

- Las opciones disponibles varían según la cámara seleccionada (frontal o trasera) y el modo cámara seleccionado.

Tamaño de la foto	Seleccione los valores de la relación de aspecto y el tamaño para tomar fotografías.
Resolución del video	Seleccione los valores de la resolución y el tamaño para grabar videos.
HDR	Obtenga fotografías en colores vivos y logre efectos balanceados incluso cuando las fotografías se toman a contraluz. Estas funciones se ofrecen con la tecnología de Alto Rango Dinámico (HDR) que viene con la cámara del dispositivo.
Temporizador	Configure el temporizador para tomar fotos automáticamente después de un período de tiempo específico.
Disparo por voz	Tome fotos con comandos de voz.
Estabilización de imagen	Minimice el desenfoque de movimiento cuando graba un video.
Etiquetar ubicación	Guarde la imagen con datos de localización del Sistema de Posicionamiento Global (GPS, por sus siglas en inglés).
Cuadrícula	Visualice las cuadrillas de guía para poder tomar fotografías o grabar videos según las líneas de referencia horizontales y verticales.
Almacenamiento	Seleccione si desea almacenar las imágenes y los videos en el Almac. interno o en la MicroSD. (Disponible cuando la tarjeta de memoria se encuentra insertada).
Vista simple	Permite ocultar todos los menús de la pantalla de la cámara.
Ayuda	Brinda ayuda para cada menú de la cámara.

Opciones adicionales en la cámara frontal

Disparo selfie	Permite personalizar los ajustes del disparo de selfie. • Disparo por gestos: Tome una fotografía utilizando la función de Disparo por gestos. • Disparo automático: Tomar una foto cuando la cámara detecta una cara.
Visualización por gesto	Decida si va a usar Visualización por gesto para ver la fotografía que tomó inmediatamente después de hacerlo.
Guardar imagen invertida	Permite guardar las imágenes invertidas luego de tomar selfies.

• Cuando use la cámara frontal, puede ajustar el filtro y el tono.

Varios modos de cámara

Panorama

Puede crear una fotografía panorámica moviendo la cámara en una dirección para fotografiar y unir tomas continuas de una vista amplia.

1 En el modo BÁSICO, toque **MODO** > .

2 Toque y luego mueva lentamente la cámara en una dirección.
   • Mueva el dispositivo siguiendo la dirección de la flecha en la guía.

3 Toque para dejar de tomar la fotografía panorámica.



Comida

Puede tomar una foto de los alimentos utilizando el modo Comida. También puede usar la barra de control deslizante a la derecha de la pantalla para ajustar los colores.

1 En el modo BÁSICO, toque **MODO** > .

2 Para tomar una fotografía, toque .

- Arrastre la barra de desplazamiento de color en la pantalla para ajustar el balance de blancos, y seleccione el mejor color.
- Si la barra de desplazamiento está invisible, toque para ajustar el balance de blancos.



Modo cámara SQUARE

Puede tomar múltiples fotografías o grabar videos en forma de collage usando las cámaras frontal y trasera. Se pueden guardar fotografías y videos con diferentes diseños.

1 Abra la aplicación de la cámara, luego toque **BÁSICO** ( ) > **SQUARE** ( ).

2 Toque **MODO** y seleccione el modo de cámara que desee.

3 Para tomar una fotografía, toque . Para grabar un video, toque .

Cómo personalizar las opciones de la cámara

Puede personalizar una variedad de opciones de la cámara para adaptarla a sus preferencias.

Toque en la pantalla.

- Las opciones disponibles varían según la cámara seleccionada (frontal o trasera) y el modo cámara seleccionado.

Tamaño de la foto	Seleccione los valores de la relación de aspecto y el tamaño para tomar fotografías.
Resolución del video	Seleccione los valores de la resolución y el tamaño para grabar videos.
HDR	Obtenga fotografías en colores vivos y logre efectos balanceados incluso cuando las fotografías se toman a contraluz. Estas funciones se ofrecen con la tecnología de Alto Rango Dinámico (HDR) que viene con la cámara del dispositivo.
Temporizador	Configure el temporizador para tomar fotos automáticamente después de un período de tiempo específico.
Disparo por voz	Tome fotos con comandos de voz.
Estabilización de imagen	Minimice el desenfoque de movimiento cuando graba un video.
Etiquetar ubicación	Guarde la imagen con datos de localización del Sistema de Posicionamiento Global (GPS, por sus siglas en inglés).
Cuadrícula	Visualice las cuadrillas de guía para poder tomar fotografías o grabar videos según las líneas de referencia horizontales y verticales.
Almacenamiento	Seleccione si desea almacenar las imágenes y los videos en el Almac. interno o en la MicroSD. (Disponible cuando la tarjeta de memoria se encuentra insertada).
Ayuda	Brinda ayuda para cada menú de la cámara.

Opciones adicionales en la cámara frontal

Disparo selfie	Permite personalizar los ajustes del disparo de selfie. • Disparo por gestos: Tome una fotografía utilizando la función de Disparo por gestos. • Disparo automático: Tomar una foto cuando la cámara detecta un rostro.

Guardar imagen invertida	Permite guardar las imágenes invertidas luego de tomar selfies.

- Cuando use la cámara frontal, puede ajustar el filtro y el tono.

Otras funciones útiles en la aplicación de la cámara

Disparo múltiple

Puede hacer tomas continuas para crear imágenes en movimiento.

En modo BÁSICO, toque y mantenga presionado .

- Las fotografías continuas se toman a una gran velocidad mientras se mantiene presionado .

- Se pueden tomar hasta treinta (30) fotografías seguidas.

Vista simple

En el modo BÁSICO, toque > **Vista simple** para ocultar los menús en la pantalla de la cámara. Toque para mostrarlos.

Bloqueo de exposición automática/enfoque automático (Automatic Exposure/Automatic Focus, AE/AF lock)

Puede tocar y mantener presionada la pantalla en el modo BÁSICO para configurar el nivel de exposición actual y la posición de enfoque. Para desactivar esta función, toque un área vacía de la pantalla.



Alternar las cámaras

Puede alternar entre las cámaras frontal y trasera según su entorno.

En la pantalla de la cámara, toque o arrastre la pantalla en cualquier dirección para alternar entre la cámara frontal y la cámara trasera.

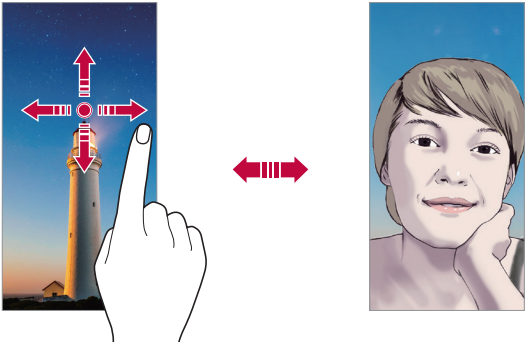

- Utilice la cámara frontal para tomar selfies. Consulte *Disparo selfie* para obtener más información.

Alternar entre el lente estándar y el gran angular

Cambie entre las funciones estándar y gran angular de la cámara frontal para tomar fotos o grabar videos según sus preferencias.

- Toque / para cambiar entre la cámara estándar o gran angular.

Acercar o alejar

Puede acercar o alejar el enfoque de la pantalla de la cámara mientras toma una fotografía o graba un video.

- En la pantalla de la cámara, junte o separe dos dedos para acercar o alejar la imagen y luego use la barra deslizante +/- que se muestra allí.

- La función de zoom no estará disponible cuando se use la cámara frontal en el modo selfie.

Disparo selfie

Puede utilizar la cámara frontal para ver su rostro en la pantalla y tomar selfies.

Disparo por gestos

Puede tomar selfies haciendo gestos.

Muestre la palma de la mano a la cámara frontal y luego cierre el puño.

También puede cerrar la mano y luego abrirla frente a la cámara frontal.

- En tres segundos, se toma una fotografía.

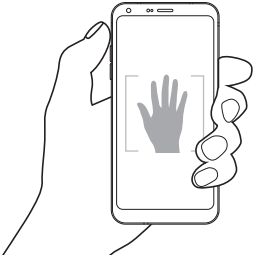

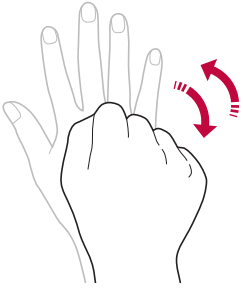

- Para usar esta función, cambie al modo cámara frontal, luego toque ⚙ > **Disparo selfie** > **Disparo por gestos**.
- Asegúrese de que su palma y puño estén dentro de la línea de referencia para que la cámara pueda detectarlos.
- Es posible que esta función no esté disponible cuando utiliza algunas funciones de la cámara.

Disparos en intervalos

Puede tomar selfies en intervalos.

Cuando utilice la cámara frontal, puede mostrar la palma de la mano a la cámara, luego cerrar el puño dos veces rápidamente.

- Luego de una demora del temporizador de tres segundos, se toman cuatro fotografías en un intervalo de aproximadamente dos segundos.

Disparo automático

Puede utilizar la función de detección de rostros para tomar selfies de manera fácil y práctica. Puede configurar el dispositivo para que, cuando mire la pantalla, la cámara frontal detecte su rostro y tome la selfie automáticamente.

- El marco de guía blanco aparece cuando la cámara frontal detecta la cara. Si el sujeto que aparece dentro del marco de guía deja de moverse, este marco cambia de color y luego la cámara toma la fotografía de forma automática.

- Toque ⚙ > **Disparo selfie** > **Disparo automático** para activar la función del disparo automático.

Visualización por gesto

Una vez que toma una selfie con la cámara frontal, podrá tener una vista previa inmediata acercando la pantalla a su rostro.

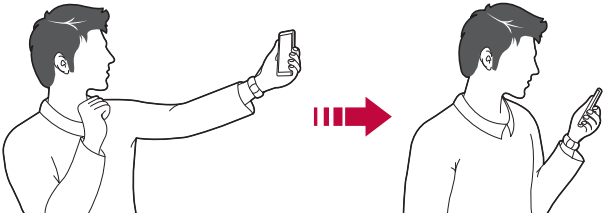

- Toque > **Visualización por gesto** para activar la función de la visualización de gesto.
- Se muestra solo una vista previa cada vez que se toma una fotografía.
- Si gira el dispositivo mientras está en la pantalla de vista previa, la pantalla cambia al modo cámara.

Guardar imagen invertida

Antes de tomar una fotografía con la cámara frontal, toque > **Guardar imagen invertida**. La imagen se invertirá de forma horizontal.

- Al usar la cámara frontal, puede cambiar las opciones de la cámara sobre cómo tomar selfies. Consulte *Cómo personalizar las opciones de la cámara* para obtener más información.

Galería

Descripción general de la Galería

Puede ver y administrar fotografías o videos guardados en su dispositivo.

1 Toque ◯ > .
- Las fotografías y videos guardados se muestran por carpeta.

2 Toque una carpeta y seleccione un archivo.
- Vea el archivo seleccionado en modo de pantalla completa.
- Mientras mira una fotografía, deslícese hacia la izquierda o la derecha para ver la fotografía anterior o siguiente.
- Mientras mira un video, deslícese hacia la izquierda o la derecha para retroceder o adelantar rápidamente el video.

- Es posible que algunos formatos de archivos no sean compatibles, esto dependerá del software instalado.
- Es posible que no se abran algunos archivos debido a la codificación.
- Los archivos que superan el límite de tamaño pueden generar un error.

Cómo ver fotografías

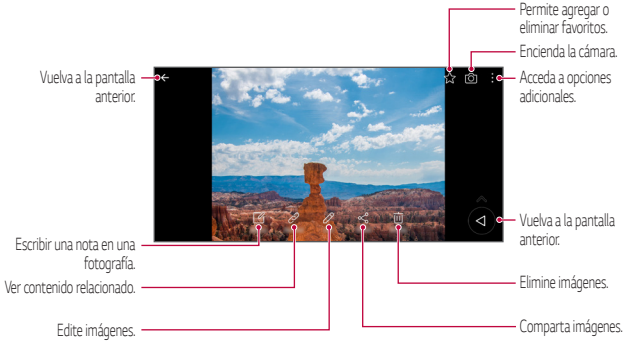

- Para mostrar los elementos del menú, toque suavemente la pantalla. Para ocultar los elementos del menú, toque la pantalla nuevamente.

Teclas flotantes

Para ir rápidamente a la pantalla de inicio mientras está viendo la galería en el modo de visualización horizontal, toque y mantenga presionado ◁, mueva el dedo hacia arriba hasta ○, luego suéltelo.

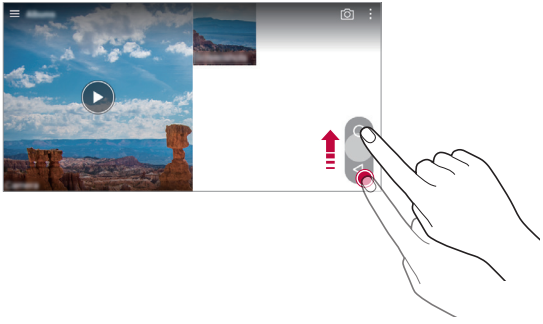

- Puede mover la posición de las teclas flotantes arrastrándolas en dirección horizontal en la parte inferior de la pantalla.

Cómo escribir una nota en una fotografía

1 Mientras mira una fotografía, toque ✎.

2 Escriba una nota en una fotografía y toque **GUARDAR**.

- Es posible que algunas fotos no sean compatibles con la característica de nota con foto.

Contenido vinculado

Puede editar o personalizar el contenido vinculado a una determinada foto en la galería.

1 Mientras está viendo la vista previa de una imagen, toque .

2 Cuando el ícono relacionado con la fecha en la que tomó la fotografía aparece, toque la pantalla.



- Puede ver las fotografías y los videos relacionados con la fecha que seleccionó.



- El contenido se relaciona a partir de la fecha y del lugar registrado y también desde las fotos y videos realizados en el Modo Cámara.

- Toque para guardar el contenido como un video.
- Toque para tener acceso a opciones adicionales.

Cómo editar fotografías

1 Mientras mira una fotografía, toque .

2 Utilice una variedad de efectos y herramientas para editar la fotografía.

3 Toque **GUARDAR** para guardar los cambios.

- Los cambios se reemplazan en el archivo original.
- Para guardar la fotografía editada como otro archivo, toque > **Guardar**

una copia.

Cómo reproducir un video

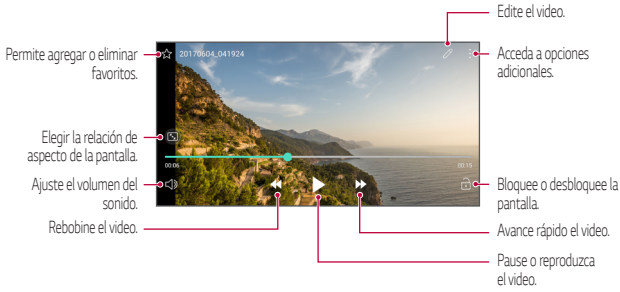

- Para ajustar el volumen del sonido, arrastre el lado derecho de la pantalla del video hacia arriba o hacia abajo.
- Para ajustar el brillo de la pantalla, arrastre el lado izquierdo de la pantalla del video hacia arriba o abajo.

Cómo editar videos

1 Mientras mira un video, toque .

2 Utilice una variedad de efectos y herramientas de edición para editar el video.



3 Toque **GUARDAR** para guardar los cambios.

Cómo crear un GIF

Puede crear fácilmente un GIF con un video grabado.

1 En el punto de inicio que desee mientras mira el video, toque ⋮ > **Crear GIF**.

2 Seleccione la duración del GIF que desea crear.
- El GIF se crea para el tiempo seleccionado a partir de la hora actual.
- Para videos de menos de 5 segundos, las imágenes GIF se crean automáticamente para el tiempo restante.

⚠ • La función de elaboración de GIF se proporciona para la actividad creativa del usuario. Si infringe las leyes de derechos de autor o difamación al usar la característica de elaboración de GIF, puede incurrir en responsabilidad civil y penal. Asegúrese de no duplicar ni transferir trabajos de terceros sin permiso. LG Electronics no puede aceptar responsabilidad alguna por las acciones de los usuarios.

Cómo borrar archivos

Puede eliminar archivos usando una de las siguientes opciones:

- Toque y mantenga presionado un archivo de la lista, luego toque **Borrar**.
- Toque 🗑 desde la lista de archivos y borre los archivos deseados.
- Los archivos borrados se mueven automáticamente a la **Papelera** y se pueden restaurar a la Galería dentro de los siete días.
- En la Galería, toque ☰ > **Papelera**. Toque 🗑 para borrar los archivos por completo. En este caso, los archivos no se podrán restaurar.

Cómo compartir archivos

Puede compartir archivos usando una de las siguientes opciones:

- Mientras mira una fotografía, toque ⋖ para compartir el archivo con el método que desee.
- Mientras mira un video, toque ⋮ > **Compartir** para compartir el archivo con el método que desee.
- Toque ⋖ desde la lista de archivos para seleccionar los archivos y compartirlos con el método que desee.

Contactos

Descripción general

Puede guardar y administrar contactos.

Toque ◯ > **Esenciales** > **Contactos**.

Cómo agregar contactos

Cómo agregar contactos nuevos

1 En la pantalla de la lista de contactos, toque +.

2 Ingrese los detalles del contacto y toque **GUARDAR**.

Cómo importar contactos

Puede importar contactos desde otro dispositivo de almacenamiento.

1 En la pantalla de la lista de contactos, toque ⋮ > **Administrar contactos** > **Importar**.

2 Seleccione la ubicación de origen y de destino del contacto que desea importar, y luego toque **OK**.

3 Seleccione los contactos y toque **IMPORTAR**.

Cómo agregar contactos a la lista de marcación rápida

1 En la pantalla de la lista de contactos, toque ⋮ > **Marcación Rápida**.

2 Toque **Agregar contacto** desde un número de marcación rápida.

3 Seleccione un contacto.

Cómo buscar contactos

Puede buscar contactos usando una de las siguientes opciones:

- En la pantalla de la lista de contactos, ingrese el nombre de un contacto en el casillero de búsqueda.
- Desplace la lista de contactos hacia arriba o hacia abajo.
- Desde el índice de la pantalla de la lista de contactos, toque la letra inicial de un contacto.

Lista de contactos

Cómo editar contactos

1 En la pantalla de la lista de contactos, seleccione un contacto.

2 En la pantalla del contacto seleccionado, toque y edite los detalles.

3 Toque **GUARDAR** para guardar los cambios.

Cómo borrar contactos

Para borrar contactos puede usar una de las siguientes opciones:

- En la pantalla de la lista de contactos, toque y mantenga presionado el contacto que desea borrar, luego toque **Borrar contacto** > **BORRAR**.
- Toque > **Borrar** en la pantalla de la lista de contactos y seleccione los contactos que desea borrar.

Cómo agregar contactos favoritos

Puede registrar contactos que usa con frecuencia como favoritos.

1 En la pantalla de la lista de contactos, seleccione un contacto que haya sido guardado en el teléfono o en una cuenta Google.

2 En la pantalla de los detalles de contactos, toque ☆.

Cómo crear grupos

1 En la pantalla de la lista de contactos, toque **Grupos** > > **Nuevo grupo**.

2 Ingrese un nuevo nombre de grupo.

3 Toque **Agregar miembros**, seleccione los contactos, luego toque **AGREGAR**.

4 Toque **GUARDAR** para guardar el grupo nuevo.

QuickMemo+

Descripción general de QuickMemo+

Puede hacer notas creativas utilizando una variedad de opciones en esta función avanzada del bloc de notas, como administración de imágenes y capturas de pantalla, que no son compatibles con el bloc de notas convencional.

Cómo crear una nota

1 Toque ◯ > **QuickMemo+**.

2 Toque + para crear una nota.

- ✓ : Guardar una nota.
- ↩ : Deshacer la última acción.
- ↪ : Rehacer la última acción que deshizo.
- T : Ingresar una nota utilizando el teclado.
- ✎ : Escribir notas a mano.
- ◇ : Borrar las notas escritas a mano.
- ⌾ : Acerque o aleje, gire o elimine las partes de una nota manuscrita.
- ⋮ : Acceda a opciones adicionales.

Cómo escribir notas en una foto

1 Toque ◯ > **QuickMemo+**.

2 Toque 📷 para abrir la aplicación Cámara y tomar una foto, luego toque **OK**.

- La fotografía se adjunta automáticamente en el bloc de notas.

3 Toque T o ✎ para escribir notas en las fotografías.

- Escriba notas a mano en la fotografía.
- Ingrese texto debajo de la fotografía.

4 Toque ✓ para guardar la nota.

Cómo escribir notas en una captura de pantalla

1 Mientras está viendo la pantalla que desea capturar, arrastre la barra de estado hacia abajo y luego toque .
   - La captura de pantalla aparece como tema de fondo del bloc de notas. Las herramientas de notas aparecen en la parte superior de la pantalla.

2 Tome las notas que desee.
   - Escriba notas a mano en la fotografía.

3 Toque y guarde las notas en la ubicación que desee.
   - Las notas guardadas pueden verse en **QuickMemo+** o **Galería**.
   - Para guardar notas siempre en la misma ubicación, seleccione la casilla de verificación **Utilizar de forma predeterminada para esta acción** y seleccione una aplicación.

- En algunas aplicaciones cuya pantalla se extiende hacia abajo, como la pantalla de la lista de mensajes o de los contactos, después de tocar en la barra de estado, elija entre el modo **Estándar** y el modo **Extendido** antes de escribir notas en la pantalla de la aplicación.

Cómo administrar carpetas

Puede ver las notas agrupadas según el tipo.

1 Toque > **QuickMemo+**.

2 En la parte superior de la pantalla, toque y seleccione un elemento del menú:
   - **Todas las notas**: Vea todas las notas guardadas en QuickMemo+.
   - **Mis notas**: Vea notas creadas por QuickMemo+.
   - **Capture+**: Vea notas creadas por Capture+.
   - **Notas con foto**: Vea notas creadas por .
   - **Papelera**: Vea notas eliminadas.
   - **Nueva categoría**: Agregue categorías.
   - : Reordene, agregue o elimine categorías. Para cambiar el nombre de una categoría, toque la categoría.

- Algunas carpetas no aparecen al ejecutar QuickMemo+ por primera vez. Se habilitan las carpetas deshabilitadas y aparecen cuando contienen al menos una nota relacionada.

Reloj

Alarma

Puede configurar una alarma para que suene a una hora específica.

1 Toque ◯ > **Esenciales** > **Reloj** > **Alarma**.

2 Toque + para agregar una nueva alarma.

3 Configure las opciones de alarma y toque **GUARDAR**.

- Si selecciona una alarma configurada previamente, puede editarla.
- Para eliminar una alarma, toque 🗑 en la parte superior de la pantalla. O bien, toque y mantenga presionada la alarma.

Reloj mundial

Puede ver la hora actual en distintas ciudades de todo el mundo.

1 Toque ◯ > **Esenciales** > **Reloj** > **Reloj mundial**.

2 Toque + y agregue una ciudad.

Temporizador

Puede configurar el temporizador para que la alarma suene después de un determinado período de tiempo.

1 Toque ◯ > **Esenciales** > **Reloj** > **Temporizador**.

2 Configure la hora y toque **Iniciar**.
- Para suspender el temporizador, toque **Pausar**. Para reanudar el temporizador, toque **Reanudar**.
- Para restaurar los ajustes del temporizador, toque ↺.

3 Toque **Parar** para detener la alarma del temporizador.

Cronómetro

Puede usar el cronómetro para registrar un tiempo de vuelta.

1 Toque ◯ > **Esenciales** > **Reloj** > **Cronómetro**.

2 Toque **Iniciar** para iniciar el cronómetro.
- Para registrar un tiempo de vuelta, toque **Vuelta**.

3 Toque **Pausar** para suspender el cronómetro.
- Para reanudar el cronómetro, toque **Reanudar**.
- Para borrar todos los registros y reiniciar el cronómetro, toque **Restaurar**.

Calendario

Descripción general de Calendario

Puede usar el calendario para administrar eventos y tareas.

Cómo agregar eventos

1 Toque ◯ > **Esenciales** > **Calendario**.

2 Seleccione una fecha y luego toque ⊕.

3 Ingrese los detalles del evento y toque **GUARDAR**.
- Si toca una fecha del calendario y la fecha contiene eventos, aparecerá una ventana emergente con una lista de los eventos. Toque un evento de la ventana emergente para ver los detalles del evento.

Cómo sincronizar eventos

Toque ⋮ > **Calendarios para sincronizar**, y seleccione un calendario para sincronizar.

- Cuando se guardan sus eventos desde el dispositivo a su cuenta de Google, se sincronizan automáticamente con el calendario de Google. Luego, puede sincronizar otros dispositivos con el calendario de Google para que tengan los mismos eventos y para que usted pueda administrarlos desde cualquier dispositivo.
- Esta función puede no estar disponible dependiendo de la operadora o del país.

Tareas

Puede registrar tareas en su dispositivo para administrar cronogramas fácilmente.

1 Toque ◯ > **Esenciales** > **Tareas**.

2 Toque ⊕ para agregar una tarea.

3 Ingrese los detalles de la tarea y luego toque **GUARDAR**.

- Esta función puede no estar disponible dependiendo de la operadora o del país.

Música

Puede reproducir y administrar canciones o álbumes de música.

1 Toque ◯ > **Música**.

2 Seleccione una categoría.

3 Seleccione un archivo de música.

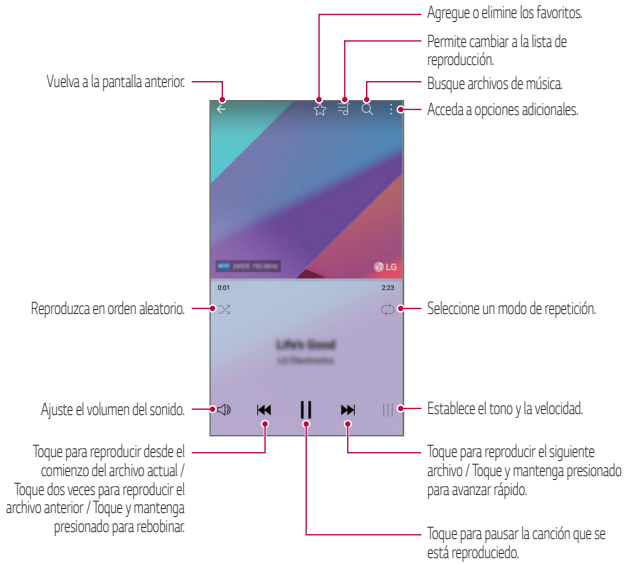

- Es posible que algunos formatos de archivos no sean compatibles, esto dependerá del software instalado.
- Los archivos que superan el límite de tamaño pueden generar un error.
- Los archivos de música pueden estar protegidos por leyes de derecho de autor o propietarios de derecho de autor internacionales. Es posible que deba obtener un permiso legal antes de copiar un archivo de música. Para descargar o copiar un archivo de música, primero verifique la ley de derecho de autor del país correspondiente.

Calculadora

Puede usar dos tipos de calculadoras: la calculadora simple y la calculadora científica.

1 Toque ◯ > **Esenciales** > **Calculadora**.

2 Utilice el teclado para hacer un cálculo.

- Para usar la calculadora científica, arrastre hacia la izquierda la barra deslizante verde ubicada a la derecha de la pantalla.
- Toque **CE** para borrar el último dígito inserido. Para reiniciar un cálculo, toque **BOR**.

Correo/E-mail

Descripción general

Puede registrar una cuenta de correo electrónico en su dispositivo y luego revisar y enviar correos electrónicos desde su dispositivo.



- Si usa datos móviles, es posible que se le cobre por el uso de datos según su plan de precios. Para obtener más información, consulte con su proveedor de servicios.

Cómo registrar cuentas

Cuando utilice la aplicación de Correo/E-mail por primera vez, registre su cuenta de correo electrónico.

1 Toque ◯ > **Esenciales** > **Correo/E-mail**.

2 Seleccione un proveedor de servicio de correo electrónico.

3 Ingrese su dirección de correo electrónico y su contraseña y luego toque **SIGUIENTE** para registrar su cuenta.

- Para registrar manualmente una cuenta de correo electrónico, toque **CONFIGURACIÓN MANUAL** (si es necesario).

Cómo administrar las cuentas

Para ver o editar las configuraciones de su cuenta de correo electrónico, toque ⋮ > **Ajustes**.

- Para agregar una cuenta, toque **Agregar cuenta**.
- Para borrar una cuenta, toque ⋮ > **Remover cuenta(s)**.

Cómo abrir otra cuenta de correo electrónico

Si hay varias cuentas de correo electrónico registradas y desea ver otra cuenta, toque ☰ y seleccione otra cuenta de la lista de cuentas.

Cómo revisar el correo electrónico

1 Toque ☰ y seleccione una bandeja de entrada.

2 Seleccione un correo electrónico de la lista de correo electrónico.
   - Aparece el mensaje de correo electrónico.

Cómo enviar correos electrónicos

1 Toque +.

2 Ingrese la dirección de correo electrónico del destinatario.

3 Ingrese el asunto y el mensaje.
   - Para adjuntar archivos, toque 📎.
   - Para acceder a elementos opcionales del menú, toque ⋮.

4 Toque ➤ para enviar el correo electrónico.

Grabadora de audio

Puede grabar y guardar su voz o la voz de otras personas de eventos importantes. Puede reproducir o compartir los archivos de voz grabados.

1 Toque ◯ > **Esenciales** > **Grabadora de audio**.

2 Toque ●.
   - Para pausar la grabación, toque ⏸.
   - Para agregar un favorito mientras realiza una grabación de voz, toque 🔖.

3 Toque ⏹ para finalizar la grabación.
- El archivo se guarda automáticamente y aparece la pantalla para escuchar de manera previa.

4 Toque ▶ para reproducir la voz grabada.
- Si toca 🎙, aparecen los archivos de voz grabados. Puede reproducir un archivo de voz grabado de la lista.

Radio FM

Puede escuchar radio FM.

Toque ◯ > **Esenciales** > **Radio FM**.

- Para utilizar esta aplicación, primero debe conectar un auricular al dispositivo. El auricular funciona como la antena de radio.
- Es posible que está función no esté disponible, según la región o el país.

Mensaje de información

Puede ver mensajes de texto de información en tiempo real en situaciones de emergencia, como tifones, inundaciones y terremotos.

Toque ◯ > **Servicios** > **Mensaje de información**.

Admin. de archivos

Puede ver y administrar archivos en su dispositivo o en una nube.

1 Toque ◯ > **Administrador** > **Admin. de archivos**.

2 Toque ☰ y seleccione la ubicación de almacenamiento que desee.

LG Mobile Switch

Transfiera datos fácilmente desde un dispositivo usado a un dispositivo nuevo a través de LG Mobile Switch.

1 Toque ◯ > **Administrador** > **LG Mobile Switch**.
También puede tocar ◯ > **Ajustes** > **General** > **Copia de respaldo y restauración** > **LG Mobile Switch**.

2 Siga las instrucciones que aparecen en la pantalla para seleccionar el método de transferencia que desee.

- Es posible que al restaurar el dispositivo se borren archivos de copia de respaldo que están guardados en el almacenamiento. Asegúrese de copiar y almacenar los archivos de copia de respaldo importantes en su computadora.

- No se realiza una copia de respaldo de los datos que están dentro de una cuenta de Google. Cuando sincroniza su cuenta de Google, las aplicaciones de Google, los contactos de Google, el calendario de Google, los datos de aplicaciones de memoria de Google y las aplicaciones descargadas desde Play Store, se almacenan automáticamente en la aplicación Drive.
- Cargue totalmente la batería antes de transferir datos para evitar que se apague accidentalmente durante el proceso.

Descargas

Puede ver, borrar o compartir archivos descargados a través de Internet o aplicaciones.

Toque ◯ > **Administrador** > **Descargas**.

RemoteCall Service

Su dispositivo puede recibir un diagnóstico remoto para resolver problemas. Primero, debe realizar una llamada telefónica al Centro de Atención al Cliente de LG de la siguiente manera:

- Para utilizar esta función, primero debe estar de acuerdo con el uso de la función.
- Si usa datos móviles, es posible que se le cobre por el uso de datos según su plan de precios.

1 Toque ◯ > **Servicios** > **RemoteCall Service**.

2 Conecte una llamada al Centro de Atención al Cliente de LG.

3 Después de que se conecta la llamada, siga las instrucciones del asistente de servicio para ingresar un número de acceso de seis números.
   - Su dispositivo se conecta de manera remota y se inicia la atención al cliente remota.

Facebook

Puede usar un servicio de redes sociales para actualizar, ver y compartir artículos, fotografías y videos con sus contactos en línea.

Toque ◯ > **Facebook**.

Chrome

Inicie sesión en Chrome e importe guías abiertas, marcadores y datos de la barra de direcciones desde una computadora a su dispositivo.

Aplicaciones de Google

Para usar las aplicaciones de Google, configure una cuenta de Google. Cuando utiliza una aplicación de Google por primera vez, aparece automáticamente la ventana de registro de cuenta de Google. Si no tiene una cuenta de Google, cree una desde su dispositivo. Para obtener detalles sobre cómo usar una aplicación, consulte la sección de ayuda de la aplicación.



- Es posible que algunas aplicaciones no funcionen, esto dependerá del área, del país o de la operadora.

Documentos

Cree documentos o edite documentos creados en línea desde otro dispositivo. Comparta y edite documentos junto con otras personas.

Drive

Suba, guarde, abra, comparta y organice archivos desde su equipo. Se puede acceder a los archivos que son accesibles desde las aplicaciones, desde cualquier lugar, incluidos los entornos en línea y fuera de línea.

Duo

Puede realizar una videollamada con su familia, amigos y cualquier otra persona que utilice esta aplicación.

Gmail

Registre su cuenta de correo electrónico de Google para revisar o enviar correos electrónicos.

Google

Use Google para buscar sitios web, imágenes, noticias y otros ingresando palabras claves de forma oral o escrita.

Maps

Encuentre su ubicación o la ubicación de un sitio en el mapa. Consulte información geográfica.

Fotos

Vea o comparta fotografías o álbumes guardados en su dispositivo.

Play Películas

Use su cuenta de Google para alquilar o comprar películas. Compre contenido y reprodúzcalo en cualquier lugar.

Play Música

Puede comprar archivos de música desde Play Store. Reproduzca archivos de música guardados en su dispositivo.

Hojas de cálculo

Cree hojas de cálculo o edite hojas de cálculo creadas en línea o desde otro equipo. Comparta y edite hojas de cálculo junto con otras personas.

Presentaciones

Cree una presentación o edite una presentación creada en línea o desde otro dispositivo. Comparta o edite una presentación junto con otras personas.

YouTube

Busque y reproduzca videos. Suba videos en YouTube para compartirlos con personas de todo el mundo.

04

Ajustes

Ajustes

Puede personalizar la configuración de ajustes según sus preferencias.

Toque ◯ > **Ajustes**.

- Toque 🔍 e ingrese una palabra clave en el cuadro de búsqueda para acceder a un elemento de ajuste.
- Toque ⋮ para cambiar el modo de visualización. Esta guía del usuario asume que está utilizando el modo Ver pestaña.

Redes

Wi-Fi

Puede conectarse con dispositivos cercanos mediante una red Wi-Fi.

Cómo conectarse a una red Wi-Fi

1 En la pantalla de ajustes, toque **Redes** > **Wi-Fi**.

2 Toque ◯ para activarlo.
- Las redes Wi-Fi disponibles aparecen automáticamente.

3 Seleccione una red.
- Es posible que necesite ingresar la contraseña de la red Wi-Fi.
- El dispositivo omite este proceso con las redes a las que accedió anteriormente. Si no desea conectarse automáticamente a una determinada red Wi-Fi, toque y mantenga presionada la red y luego toque **Borrar red**.

Ajustes de la red Wi-Fi

En la pantalla de ajustes, toque **Redes** > **Wi-Fi**.

- **Cambiar a datos móviles**: Si la función de conexión de datos móviles está activada pero el dispositivo no puede conectarse a Internet mediante una conexión Wi-Fi, el dispositivo se conecta automáticamente a Internet mediante la conexión de datos móviles.
- ⋮ : Personalice los ajustes de la red Wi-Fi.

Wi-Fi Direct

Puede conectar su dispositivo a otros dispositivos compatibles con Wi-Fi Direct para compartir datos directamente con ellos. No necesita un punto de acceso. Se puede conectar con más de dos dispositivos utilizando Wi-Fi Direct.

1 En la pantalla de ajustes, toque **Redes** > **Wi-Fi** > ⋮ > **Wi-Fi avanzado** > **Wi-Fi Direct**.
   - Los dispositivos cercanos que admiten Wi-Fi Direct aparecen automáticamente.

2 Seleccione un dispositivo.
   - La conexión se establece cuando el dispositivo acepta la solicitud de conexión.

- La batería se puede agotar rápidamente al utilizar Wi-Fi Direct.

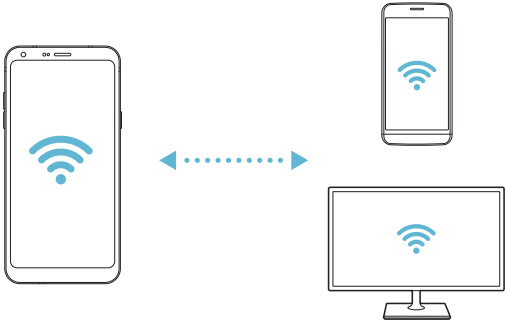

Bluetooth

Puede conectar su dispositivo a dispositivos cercanos compatibles con Bluetooth para intercambiar datos con ellos. Conecte su dispositivo a un auricular o teclado Bluetooth. Esto facilita el control del dispositivo.

Cómo vincular su dispositivo con otro dispositivo

1 En la pantalla de ajustes, toque **Redes** > **Bluetooth**.

2 Toque para activarlo.
- Los dispositivos disponibles aparecen automáticamente.
- Para actualizar la lista de dispositivos, toque **BUSCAR**.

- Solo los dispositivos configurados como visibles aparecerán en la lista.

3 Seleccione un dispositivo de la lista.

4 Siga las instrucciones que aparecen en la pantalla para efectuar la vinculación.

- Este paso se omite para dispositivos a los que accedió anteriormente.

Cómo enviar datos por Bluetooth

1 Seleccione un archivo.
- Puede enviar archivos multimedia o contactos.

2 Toque > **Bluetooth**.

3 Seleccione un dispositivo de destino para el archivo.
- El archivo se envía cuando el dispositivo de destino lo acepta.

- Los procesos de uso compartido de archivos pueden variar según el archivo.

Datos móviles

Puede activar o desactivar los datos móviles. También puede administrar el uso de datos móviles.

Cómo activar los datos móviles

1 En la pantalla de ajustes, toque **Redes** > **Datos móviles**.

2 Toque para activarlo.

Cómo personalizar los ajustes de datos móviles

1 En la pantalla de ajustes, toque **Redes** > **Datos móviles**.

2 Personalice los siguientes ajustes:

- **Datos móviles**: Active o desactive la opción para utilizar la conexión de datos en redes móviles.
- **Limitar el uso de datos móviles**: Configure un límite para el uso de datos móviles de modo que se bloqueen los datos móviles si se alcanza el límite.
- : Personalice los ajustes de datos móviles.

Llamadas

Puede personalizar los ajustes de llamadas, como las opciones de llamadas internacionales y llamadas de voz.

- Es posible que algunas funciones no sean compatibles; esto dependerá de la región, del país o de la operadora.

1 En la pantalla de ajustes, toque **Redes** > **Llamadas**.

2 Personalice los ajustes.

Compartir y conectar

NFC

Puede utilizar el dispositivo como tarjeta de transporte o como tarjeta de crédito. También puede compartir datos con otro dispositivo.

1 En la pantalla de ajustes, toque **Redes** > **Compartir y conectar** > **NFC.**

2 Toque para activarlo.
- Ponga su teléfono en contacto con otro dispositivo que admita NFC para permitir el intercambio de datos.

- La antena NFC puede ubicarse en diferente lugar según el tipo de dispositivo. Consulte *Descripción general del dispositivo* para obtener más información sobre el área de la antena NFC.

Android Beam

Puede compartir archivos poniendo en contacto la parte posterior del dispositivo con otro dispositivo. También puede compartir archivos, incluidos música, videos o contactos, y abrir una página web o una aplicación desde otro dispositivo.

1 En la pantalla de ajustes, toque **Redes** > **Compartir y conectar** > **Android Beam**.

2 Ponga en contacto la parte posterior del dispositivo con otro dispositivo.

- La antena NFC puede ubicarse en diferente lugar según el tipo de dispositivo.

Impresión

Puede conectar su dispositivo a una impresora Bluetooth e imprimir fotos o documentos guardados en el dispositivo.

1 En la pantalla de ajustes, toque **Redes** > **Compartir y conectar** > **Impresión**.

- Si la impresora deseada no está en la lista, instale el driver de la impresora desde la tienda de aplicaciones.

2 Toque un servicio de impresión y toque para activarlo.
- Para agregar una impresora, toque ⋮ > **Agregar impresora**.
- Para buscar el nombre de una impresora, toque ⋮ > **Buscar**.
- Toque ⋮ > **Ajustes** desde la pantalla de la lista de impresoras.

3 Seleccione un archivo y toque ⋮ > **Imprimir**.
- Se imprime el documento.

- Si no tiene una cuenta de Google, toque **Ajustes** > **General** > **Cuentas y sincronización** > AGREGAR CUENTA > **Google** para crear una cuenta.

Anclaje a red

Anclaje de USB

Puede conectar el dispositivo con otro dispositivo a través de USB y compartir datos móviles.

1 Conecte su dispositivo a otro a través del cable USB.

2 En la pantalla de ajustes, toque **Redes** > **Anclaje a red** y luego toque para activar el **Anclaje de USB**.

- Esta opción utiliza datos móviles y es posible que se generen cargos por el uso de datos según su plan de precios. Para obtener más información, consulte con su proveedor de servicios.
- Cuando lo conecte a una computadora, descargue el controlador USB desde *www.lg.com* e instálelo en la computadora.
- No puede enviar ni recibir archivos entre su dispositivo y una computadora mientras el Anclaje de USB esté activado. Desactive el Anclaje de USB para enviar y recibir archivos.
- Los sistemas operativos que admiten anclaje son Windows XP y otros sistemas superiores, o Linux.

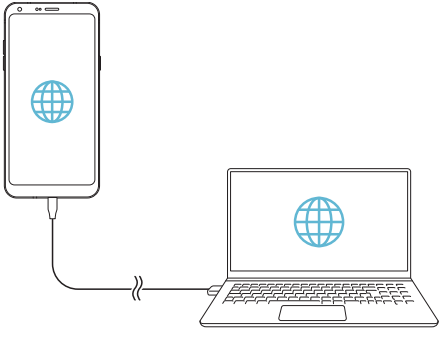

Punto de acceso Wi-Fi

Puede configurar el dispositivo como un enrutador inalámbrico para que otros dispositivos puedan conectarse a Internet utilizando los datos móviles del dispositivo.

1 En la pantalla de ajustes, toque **Redes** > **Anclaje a red** > **Punto de acceso Wi-Fi** y luego toque para activarlo.

2 Toque **Configure el Punto de acceso Wi-Fi** e ingrese el Nombre Wi-Fi (SSID) y la Contraseña.

3 Encienda el Wi-Fi en el otro dispositivo y seleccione el nombre de la red del dispositivo en la lista de Wi-Fi.

4 Ingrese la contraseña de la red.

- Esta opción utiliza datos móviles y es posible que se generen cargos por el uso de datos según su plan de precios. Para obtener más información, consulte con su proveedor de servicios.
- Para más información, visite el sitio web: *http://www.android.com/tether#wifi*

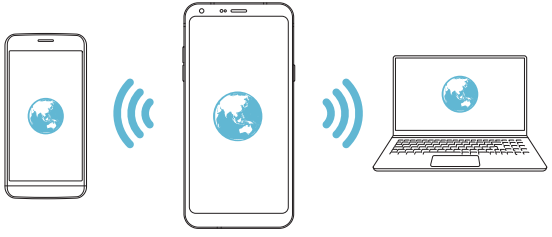

Conexión Bluetooth

Un dispositivo que se conecte con Bluetooth puede conectarse a Internet utilizando los datos móviles de su dispositivo.

1 En la pantalla de ajustes, toque **Redes** > **Anclaje a red** y luego arrastre para activar la **Conexión Bluetooth**.

2 Encienda el Bluetooth en ambos dispositivos y vincúlelos.

- Esta opción utiliza datos móviles y es posible que se generen cargos por el uso de datos según su plan de precios. Para obtener más información, consulte con su proveedor de servicios.
- Para más información, visite el sitio web: *http://www.android.com/tether#Bluetooth_tethering*

Ayuda

Puede ver la ayuda para utilizar Anclaje de USB, Punto de acceso Wi-Fi y Conexión Bluetooth.

En la pantalla de ajustes, toque **Redes** > **Anclaje a red** > **Ayuda**.

Más

Modo avión

Puede desactivar las funciones de datos móviles y llamadas. Cuando este modo está activado, las funciones que no involucran el uso de datos, como los juegos y la reproducción de música, permanecen disponibles.

1 En la pantalla de ajustes, toque **Redes** > **Más** > **Modo avión**.

2 Toque **ENCENDER** en la pantalla de confirmación.

Redes móviles

Puede personalizar los ajustes de los datos móviles.

1 En la pantalla de ajustes, toque **Redes** > **Más** > **Redes móviles**.

2 Personalice los siguientes ajustes:

- **Datos móviles**: Active o desactive los datos móviles.
- **Datos en roaming**: Explore la Web, utilice correos electrónicos, mensajes multimedia y otros servicios de datos en el extranjero.
- **Modo de red**: Seleccione un tipo de red.
- **Nombres de puntos de acceso**: Vea o cambie el punto de acceso para utilizar el servicio de datos móviles. Para cambiar el punto de acceso, seleccione una opción desde la lista de puntos de acceso.
- **Operadoras de red**: Busque operadoras de red y conéctese automáticamente a una red.

VPN

Puede conectarse a una red virtual segura, como una Intranet. También puede administrar redes privadas virtuales conectadas.

Cómo agregar una VPN (Red Privada Virtual)

1 En la pantalla de ajustes, toque **Redes** > **Más** > **VPN**.

2 Toque **Agregar VPN**.

- Esta función está disponible solo cuando el bloqueo de pantalla está activado. Si el bloqueo de pantalla está desactivado, aparece una pantalla de notificación. Toque **CAMBIAR** en la pantalla de notificaciones para activar el bloqueo de pantalla. Consulte *Cómo establecer un bloqueo de pantalla* para obtener más información.

3 Ingrese los detalles de la VPN y toque **GUARDAR**.

Cómo configurar los ajustes de la VPN

1 Toque una VPN desde la lista **REDES VPN**.

2 Ingrese los detalles de cuenta del usuario de la VPN y toque **CONECTAR**.

- Para guardar los detalles de la cuenta, seleccione la casilla de verificación **Guardar información de la cuenta**.

Sonido y Notificación

Puede personalizar ajustes de sonido, vibración y notificación.

En la pantalla de ajustes, toque **Sonido y Notificación** y personalice los siguientes ajustes:

- **Perfil de sonido**: Permite cambiar el modo de sonido a **Sonido**, **Solamente vibrar** o **Silencioso**.
- **Volumen**: Ajuste el volumen del sonido para diversos elementos.
- **Tono de timbre**: Seleccione un tono de llamada para las llamadas recibidas. Agregue o elimine tonos de llamada.
- **Componer tonos**: El teléfono crea un tono de llamada para una llamada recibida de un contacto en particular.
- **Sonido con vibración**: Ajuste el dispositivo para que vibre y reproduzca un tono de llamada simultáneamente.
- **Tipo de vibración**: Puede seleccionar el tipo de vibración cuando recibe llamadas.
- **No molestar**: Configure la hora, el rango y el tipo de aplicación para recibir mensajes de notificación. Reciba los mensajes de notificación solo en días específicos de la semana.
- **Bloqueo de pantalla**: Muestre u oculte un mensaje de notificación en la pantalla de bloqueo. También puede ocultar información privada.
- **Aplicaciones**: Seleccione las aplicaciones que pueden mostrar sus mensajes de notificaciones en la pantalla y configure las prioridades de esas aplicaciones en relación con los mensajes de notificaciones.
- **Más** > **Sonido de notificación**: Seleccione un sonido de notificación. Configure la música guardada en el dispositivo como el sonido de una notificación.
- **Más** > **Vibrar al tocar**: Active esta opción para que se produzca una vibración al tocar determinados elementos en la pantalla.
- **Más** > **Efectos de sonido**: Seleccione un efecto de sonido para que se reproduzca cuando toque el teclado de marcación o el teclado común, seleccione una opción o bloquee y desbloquee la pantalla.

Pantalla

Puede personalizar ajustes detallados para cada tipo de pantalla.

En la pantalla de ajustes, toque **Pantalla** y personalice los siguientes ajustes:

- **Pantalla de inicio**: Personalice los ajustes para la pantalla de inicio. Consulte *Ajustes de la Pantalla de inicio* para obtener más información.
- **Bloqueo de pantalla**: Personalice los ajustes del bloqueo de pantalla. Consulte *Ajustes de la pantalla de bloqueo* para obtener más información.
- **Tema**: Permite seleccionar un tema para la pantalla de su dispositivo.
- **Teclas de inicio**: Reorganice las teclas de inicio o cambie su color de fondo.
- **Tipo de fuente**: Cambie el tipo de fuente.
- **Tamaño de fuente**: Cambie el tamaño de la fuente.
- **Texto en negrita**: Coloque el texto de la pantalla en negrita.
- **Proporción de las aplicaciones**: Ajuste el tamaño de la pantalla de las aplicaciones.
- **Tamaño de pantalla**: Configure los elementos en la pantalla a un tamaño que le resulte fácil ver. Algunos elementos pueden cambiar de posición.
- **Vista confortable**: Configure el dispositivo para reducir la cantidad de luz azul de la pantalla y reducir la fatiga ocular.
- **Brillo**: Utilice la barra de desplazamiento para cambiar el brillo de la pantalla del dispositivo. Para ajustar automáticamente el brillo de la pantalla según la intensidad de la luz ambiente, toque el interruptor **Automático**.
- **Pantalla giratoria**: Gire automáticamente la pantalla según la orientación del dispositivo.
- **Límite de tiempo de pantalla**: Apague la pantalla automáticamente cuando el dispositivo permanece inactivo durante un período de tiempo específico.
- **Más** > **KnockON**: Encienda o apague la pantalla tocando la pantalla dos veces.
- **Más** > **Protector de pantalla**: Permite mostrar el protector de pantalla cuando el dispositivo está conectado al soporte o al cargador. Seleccione un tipo de protector de pantalla para mostrar.

General

Idioma y teclado

Puede personalizar los ajustes del teclado y el idioma en su dispositivo.

1 En la pantalla de ajustes, toque **General** > **Idioma y teclado**.

2 Personalice los siguientes ajustes:

- **Idioma**: Seleccione un idioma para aplicar en el dispositivo.
- **Corrección ortográfica**: Toque esta opción para acceder a las configuraciones del corrector ortográfico predeterminado y para desactivar la función si desea hacerlo (esta opción puede no estar disponible dependiendo de la operadora).
- **Teclado actual**: Permite ver el teclado que está actualmente en uso. Seleccione un teclado para utilizar cuando ingresa un texto.
- **Teclado de Google**: Toque para acceder a otras opciones de configuración del teclado de Google (esta opción puede no estar disponible dependiendo de la operadora).
- **Teclado LG**: Permite personalizar los ajustes del teclado LG.
- **Dictado por voz de Google**: Configure las opciones para el dictado por voz de Google.
- **Salida de síntesis de voz**: Configure los ajustes de la salida de texto a voz.
- **Velocidad del puntero**: Ajuste la velocidad del puntero del mouse o trackpad.
- **Invertir botones**: Invierta el botón derecho del mouse para realizar acciones primarias de manipulación directa.

Ubicación

Puede personalizar cómo aplicaciones específicas usan la información de ubicación.

1 En la pantalla de ajustes, toque **General** > **Ubicación**.

2 Personalice los siguientes ajustes:

- **Modo**: Seleccione un método para proporcionar información de su ubicación.
- **SOLICITUD DE UBICACIÓN RECIENTE**: Vea aplicaciones que solicitaron recientemente información de ubicación.
- **Estimativa de ubicación con bajo consumo**: Calcule la ubicación del dispositivo utilizando bajo consumo de energía.

- **Compartir ubicación en Google**: Comparta en tiempo real su ubicación con otros.
- **Historial de ubicaciones de Google**: Configure la configuración del historial de ubicación de Google.

Cuentas y sincronización

Puede agregar o administrar cuentas, incluida una cuenta de Google.
También puede sincronizar aplicaciones específicas o información de usuarios automáticamente.

1 En la pantalla de ajustes, toque **General** > **Cuentas y sincronización**.

2 Personalice los siguientes ajustes:
- **Sincronización automática de datos**: Sincronice todas las cuentas registradas automáticamente.
- **CUENTAS**: Vea una lista de cuentas registradas. Para ver o cambiar los detalles de una cuenta, toque la cuenta.
- **AGREGAR CUENTA**: Agregue cuentas.

Accesibilidad

Puede administrar los complementos de accesibilidad instalados en su dispositivo.

1 En la pantalla de ajustes, toque **General** > **Accesibilidad**.

2 Personalice los siguientes ajustes:
- **Visual** > **TalkBack**: Configure el dispositivo para notificar acciones o el estado de la pantalla a través de la voz.
- **Visual** > **Notificaciones de voz**: Configure el dispositivo para leer información de la persona que llama o el contenido del mensaje a través de la voz.
- **Visual** > **Tamaño de fuente**: Cambie el tamaño de la fuente.
- **Visual** > **Texto en negrita**: Coloque el texto de la pantalla en negrita.
- **Visual** > **Tamaño de pantalla**: Configure los elementos en la pantalla a un tamaño que le resulte fácil ver. Algunos elementos pueden cambiar de posición.
- **Visual** > **Zoom táctil**: Acerque o aleje el zoom tocando la pantalla tres veces.
- **Visual** > **Lente de aumento**: Le permite aumentar o disminuir el zoom dentro de una ventana e invertir el color.

- **Visual** > **Aumentar cursor**: Permite aumentar el tamaño del cursor.
- **Visual** > **Pantalla de alto contraste**: Permite cambiar el color de fondo a negro para obtener una pantalla de alto contraste.
- **Visual** > **Inversión de color**: Aumente el contraste de color de la pantalla para personas con problemas en la vista.
- **Visual** > **Ajuste del color de la pantalla**: Ajuste el color de la pantalla.
- **Visual** > **Escala de grises**: Cambie la pantalla al modo de escala de grises.
- **Visual** > **Finalizar llamadas con la Tecla Encender/Apagar/Bloquear**: Finalice una llamada presionando la tecla Encender/Apagar/Bloquear.
- **Auditiva** > **Subtítulos**: Active el servicio de subtítulos cuando reproduce videos para personas con discapacidad auditiva.
- **Auditiva** > **Alertas de Flash**: Configure el dispositivo para que le informe con una luz intermitente cuando haya llamadas recibidas, mensajes y alarmas.
- **Auditiva** > **Silenciar todos los sonidos**: Permite silenciar todos los sonidos y bajar el volumen del receptor.
- **Auditiva** > **Canal de audio**: Seleccione el tipo de audio.
- **Auditiva** > **Balance de sonido**: Ajuste el balance de la salida de audio. Utilice la barra de desplazamiento para cambiar el balance.
- **Motora y cognitiva** > **Touch assistant**: Active el panel táctil para facilitar el uso de las teclas y gestos.
- **Motora y cognitiva** > **Entrada táctil**: Permite escribir tocando y manteniendo presionada la pantalla o modificar el texto con solo tocar la pantalla.
- **Motora y cognitiva** > **Teclado físico**: Permite personalizar los ajustes del teclado.
- **Motora y cognitiva** > **Clic automático del mouse**: Hace un clic automático del mouse en caso de que no haya movimiento.
- **Motora y cognitiva** > **Toque y mantenga para las llamadas**: Responda o rechace llamadas al mantener presionada la tecla de llamada en vez de arrastrarla.
- **Motora y cognitiva** > **Límite de tiempo de pantalla**: Apague la pantalla automáticamente cuando el dispositivo permanece inactivo durante un período de tiempo específico.
- **Motora y cognitiva** > **Áreas de control táctil**: Limite el área táctil para que

solo una parte específica de la pantalla pueda ser controlada por la entrada táctil.

- **Acceso directo de funciones de accesibilidad**: Acceda rápidamente a una función utilizada con frecuencia tocando ◯ tres veces.
- **Pantalla giratoria**: Cambie automáticamente la orientación de la pantalla de acuerdo con la posición física del dispositivo.
- **Seleccionar para hablar.** Active esta opción para que sea posible escuchar lo que está escrito en un determinado lugar de la pantalla. Después de activar la función, un ícono estará disponible en cada pantalla y, si desea escuchar lo que está escrito, deberá tocar el ícono y luego el texto que quiere escuchar. Necesita una conexión de internet para hacer funcionar la lectura.
- **Accesibilidad mejorada**: Cree combinaciones de teclas para controlar su dispositivo.

Tecla de acceso directo

Puede utilizar las teclas de volumen para ejecutar aplicaciones directamente cuando la pantalla está apagada o bloqueada.

1 En la pantalla de ajustes, toque **General** > **Tecla de acceso directo**.

2 Toque para activarlo.

- Presione la tecla Bajar volumen (-) dos veces para abrir la aplicación Cámara cuando la pantalla esté bloqueada o apagada. En las mismas condiciones, presione la tecla Subir volumen (+) dos veces para abrir Capture+.

Servicios de Google

Puede utilizar los ajustes de Google para administrar las aplicaciones de Google y los ajustes de cuenta.

En la pantalla de ajustes, toque **General** > **Servicios de Google**.

Seguridad

1 En la pantalla de ajustes, toque **General** > **Seguridad**.

2 Personalice los siguientes ajustes:

- **Bloqueo de contenido**: Establezca el método para bloquear los archivos en QuickMemo+.
- **Encriptar la tarjeta MicroSD**: Encripte la tarjeta de memoria para prevenir el uso en otro dispositivo. Consulte la sección *Encriptación de la tarjeta de memoria* para obtener más información.
- **Inicio seguro**: Proteja su dispositivo cuando se enciende con un código de bloqueo. Consulte *Ajustes del inicio seguro* para obtener más información.
- **Fijar bloqueo de tarjeta SIM**: Bloquee o desbloquee la tarjeta SIM o cambie la contraseña (PIN).
- **Hacer visible las contraseñas**: Visualice una contraseña a medida que la ingresa.
- **Administradores de dispositivos**: Permita privilegios para restringir el control o uso del dispositivo para aplicaciones específicas.
- **Orígenes desconocidos**: Permita la instalación de aplicaciones que no pertenecen a Play Store.
- **Protección de credenciales**: Permite ver el tipo de almacenamiento en el que se guardará el certificado de seguridad.
- **Administración de certificados**: Administre el certificado de seguridad guardado en el dispositivo.
- **Trust agents**: Vea y utilice agentes de confianza instalados en su dispositivo.
- **Fijar pantalla**: Fije la pantalla de la aplicación para que solo se pueda utilizar la aplicación que está activa actualmente.
- **Acceso a informaciones de uso**: Vea los detalles sobre el uso de aplicaciones en su dispositivo.

Fecha y hora

Puede personalizar los ajustes de la fecha y hora para su dispositivo.

1 En la pantalla de ajustes, toque **General** > **Fecha y hora**.

2 Personalice los ajustes.

Almacenamiento

Puede ver y administrar el almacenamiento interno del dispositivo o el espacio de almacenamiento de la tarjeta de memoria.

1 En la pantalla de ajustes, toque **General** > **Almacenamiento**.

2 Personalice los siguientes ajustes:

- **ALMACENAMIENTO DEL DISPOSITIVO**: Vea el espacio de almacenamiento total y el espacio de almacenamiento interno libre del dispositivo. Vea una lista de aplicaciones en uso y la capacidad de almacenamiento para cada aplicación.
- **TARJETA SD**: Vea el espacio de almacenamiento total y el espacio libre de la tarjeta de memoria. Esta opción aparece solo cuando se inserta una tarjeta de memoria. Para desactivar la tarjeta de memoria, toque ⏏.

- El espacio total que su dispositivo muestra puede no coincidir con la capacidad de memoria o almacenamiento informados en su empaque o en la página web de LG. Esto obedece a que el Sistema Operativo Android y aplicaciones precargadas por su operadora consumen - como en todos los teléfonos celulares - parte de la memoria total informada y ciertos dispositivos no reflejan tal consumo en su pantalla.

Batería y ahorro de energía

Puede ver la información de batería actual o activar el modo de ahorro de energía.

1 En la pantalla de ajustes, toque **General** > **Batería y ahorro de energía**.

2 Personalice los siguientes ajustes:

- **Uso de la batería**: Vea los detalles del uso de batería. Para ver más información, seleccione un elemento específico.
- **Porcentaje de la batería en la barra de estado**: Muestre el nivel restante de batería como un porcentaje en la barra de estado.
- **Ahorro de energía**: Reduzca el consumo de batería desactivando algunos ajustes del dispositivo, como el brillo de la pantalla, la velocidad y la intensidad de la vibración. La barra de estado muestra el ícono cuando está activado el modo de ahorro de energía.
- **Ahorro de batería de juegos**: Ajuste la calidad del video para reducir el consumo de batería cuando reproduce juegos.

Memoria

Puede ver la cantidad promedio del uso de memoria durante un período de tiempo determinado y la memoria que ocupa una aplicación.

1 En la pantalla de ajustes, toque **General** > **Memoria**.

2 Toque ▼ para configurar un intervalo de tiempo para recuperar datos.

Smart Doctor

Puede utilizar Smart Doctor para diagnosticar el estado del dispositivo y mejorarlo.

En la pantalla de ajustes, toque **General** > **Smart Doctor**.

Aplicaciones

Puede ver una lista de aplicaciones instaladas. Permite desactivar las aplicaciones que se encuentren funcionando o borrar aplicaciones, en caso de ser necesario.

1 En la pantalla de ajustes, toque **General** > **Aplicaciones**.

2 Seleccione una aplicación y realice acciones.

Tocar y pagar

Puede realizar pagos con su dispositivo en vez de con una tarjeta de crédito.

En la pantalla de ajustes, toque **General** > **Tocar y pagar**.

Copia de respaldo y restauración

Puede realizar una copia de respaldo de los datos guardados en su dispositivo, en otro dispositivo o en otra cuenta. Restaure el dispositivo, si es necesario.

1 En la pantalla de ajustes, toque **General** > **Copia de respaldo y restauración**.

2 Personalice los siguientes ajustes:

- **LG Mobile Switch**: Transfiera fácilmente datos, mensajes guardados, imágenes, pantallas de inicio y otros datos a un dispositivo nuevo. Consulte la sección *LG Mobile Switch* para obtener más información.
- **Copia de respaldo y restauración**: Realice copias de respaldo de los datos de su dispositivo y restaure los datos en el dispositivo desde una copia de respaldo.

- **Copia de respaldo de datos**: Realice una copia de respaldo de los datos de sus aplicaciones, contraseñas de Wi-Fi y otros ajustes en el servidor de Google.
- **Cuenta de copia de respaldo**: Vea la cuenta de respaldo que está en uso actualmente.
- **Restauración automática**: Restaure automáticamente los ajustes y datos de respaldo cuando reinstale una aplicación.
- **Restaurar ajustes de red**: Restablezca los ajustes de Wi-Fi, Bluetooth y otros ajustes de la red.
- **Restaurar datos de fábrica**: Restablezca todos los ajustes para el dispositivo y elimine datos.



- Al restaurar su dispositivo se eliminan todos los datos incluidos en él. Ingrese el nombre de su dispositivo, la cuenta de Google y otra información inicial nuevamente.

Acerca del teléfono

Puede ver información acerca de su dispositivo, como nombre, estado, detalles de software e información legal.

En la pantalla de ajustes, toque **General** > **Acerca del teléfono** y vea la información.

Reglamentos y aspectos de seguridad

Usted puede ver las marcas regulatorias y otra información relacionada sobre su dispositivo.

En la pantalla de ajustes, toque **General** > **Reglamentos y aspectos de seguridad**.

05

Apéndice

Configuración de idioma de LG

Seleccione un idioma para utilizar en su dispositivo.

- Toque ◯ > **Ajustes** > **General** > **Idioma y teclado** > **Idioma** > **AGREGAR UN IDIOMA**, y seleccione un idioma.
  - Toque y mantenga presionado ☰ y arrástrelo hasta la parte superior de la lista de idiomas para configurarlo como idioma predeterminado.

LG Bridge

Descripción general de LG Bridge

LG Bridge es una aplicación que lo ayuda a administrar fotografías, música, videos y documentos guardados en su smartphone LG desde su computadora de manera práctica. Puede hacer una copia de respaldo de los contactos, las fotografías u otros archivos en su computadora o actualizar el software del dispositivo.

- Consulte la ayuda de LG Bridge para obtener más información.
- Las funciones admitidas pueden variar según el dispositivo.
- El controlador USB de LG es un programa necesario para conectar su smartphone LG con la computadora y se instala con LG Bridge.
- Esta función puede no estar disponible dependiendo de la región, país u operadora.

Funciones de LG Bridge

- Realice una copia de respaldo desde el dispositivo a la computadora o restaure los datos de una computadora en el dispositivo a través de una conexión de cable USB.
- Actualice el software del dispositivo desde una computadora a través de una conexión de cable USB.
- Para descargar LG Bridge, vaya a *www.lg.com* desde su computadora y verifique las descargas disponibles.

Actualización de software del teléfono

Actualización de software del teléfono móvil LG desde Internet

Para obtener más información acerca del uso de esta función, visite *http://www.lg.com/common/index.jsp*, seleccione su región y su país.

Esta función le permite actualizar de manera práctica el firmware de su teléfono a una versión más nueva desde Internet sin la necesidad de visitar un Centro de Servicios. Esta función estará disponible solo si LG tiene una versión de firmware más nueva disponible para su dispositivo.

Debido a que la actualización del firmware del teléfono móvil requiere la atención completa del usuario durante el proceso de actualización, asegúrese de verificar todas las instrucciones y notas que aparecen en cada paso antes de continuar. Tenga en cuenta que remover el cable USB durante la actualización puede dañar severamente su teléfono móvil.



- LG se reserva el derecho de poner a disposición las actualizaciones de firmware solo para los modelos seleccionados según su propio criterio y no garantiza la disponibilidad de la versión más nueva del firmware para todos los modelos de teléfonos.

Actualización del software del teléfono móvil LG de forma inalámbrica (OTA)

Esta función le permite actualizar de manera práctica el software de su teléfono a una versión más nueva a través de una vía inalámbrica (Over The Air, OTA), sin conectar un cable USB. Esta función estará disponible solo si LG tiene una versión de firmware más nueva disponible para su dispositivo.

Para realizar la actualización del software del teléfono, toque ◯ > **Ajustes** > **General** > **Acerca del teléfono** > **Centro de actualización** > **Actualización de software** > **Comprobar ahora para actualizar**.

- Sus datos personales del almacenamiento interno del teléfono (incluida la información acerca de su cuenta de Google y cualquier otra cuenta, los datos y ajustes de su sistema/aplicación, cualquier aplicación descargada y su licencia de DRM) pueden perderse en el proceso de actualización de software de su teléfono. Por lo tanto, LG recomienda que realice una copia de respaldo de sus datos personales antes de actualizar el software de su teléfono. LG no se hace responsable de ninguna pérdida de datos personales.
- La disponibilidad o compatibilidad de esta función dependerá del área o el proveedor de servicios.

Preguntas frecuentes

En este capítulo se enumeran algunos problemas que puede tener al utilizar su teléfono. Algunos problemas requieren que llame a su proveedor de servicios, pero usted mismo puede solucionar fácilmente la mayoría de ellos.

Error de la tarjeta SIM

Asegúrese de que la tarjeta SIM esté insertada correctamente.

No hay conexión a la red o pérdida de red

Señal débil. Colóquese cerca de una ventana o diríjase a un área abierta.

Se encuentra fuera del área de red del proveedor. Muévase y compruebe la red.

Las llamadas no están disponibles

La nueva red no está autorizada.

Asegúrese de que no haya establecido una restricción de llamadas para el número que lo está llamando o para el número al cual usted realiza la llamada.

El dispositivo no se enciende

Cuando la batería está completamente descargada, el dispositivo no se encenderá.

Cargue la batería por completo antes de encender el dispositivo.

Error al cargar

Asegúrese de que la carga del dispositivo se realice a una temperatura normal.

Compruebe el cargador y la conexión al dispositivo.

Use solo los accesorios incluidos en la caja, ya que están autorizados por LG.

La batería se agota más rápido que cuando la compró

Cuando expone el dispositivo o la batería a temperaturas muy altas o muy bajas, se puede reducir la duración de la vida útil de la batería.

El consumo de batería aumentará cuando use ciertas funciones o aplicaciones, tales como GPS, juegos o Internet.

La batería es un elemento que se agota y su vida útil disminuirá con el tiempo.

Aparecen mensajes de error cuando se inicia la cámara

Cargue la batería.

Para liberar memoria, transfiera archivos a una computadora o borre archivos del dispositivo.

Reinicie el dispositivo.

Si todavía tiene problemas con la aplicación de la cámara después de probar estos consejos, comuníquese con el Centro de Servicio Autorizado LG Electronics.

La calidad de las fotos es mala

La calidad de sus fotos puede variar, según el entorno y las técnicas de fotografía que utilice.

Si toma fotos o videos, es mejor usar una calidad de ángulo estándar que una de gran angular.

Si toma fotos en áreas oscuras, de noche o en áreas interiores sin la luz adecuada las imágenes pueden quedar desenfocadas.

Si tiene algún problema, restaure las opciones a su valor predeterminado.

La pantalla táctil responde de forma lenta o incorrecta

Si instala un protector de pantalla o accesorios opcionales a la pantalla táctil, esta podría no funcionar correctamente.

Es posible que la pantalla táctil no funcione correctamente si usa guantes, si sus manos están sucias al tocar la pantalla o si toca la pantalla con objetos afilados o la punta de sus dedos.

Es posible que la pantalla táctil no funcione correctamente en condiciones de humedad o si se expone al agua.

Reinicie su dispositivo para borrar cualquier error temporal de software.

Si la pantalla táctil está rayada o dañada, visite un Centro de Servicio Autorizado LG Electronics.

El teléfono se cuelga o se congela

Reinicie el dispositivo

Si el dispositivo se cuelga o se congela, es posible que deba cerrar aplicaciones o apagarlo y volverlo a encender.

Realice un restablecimiento parcial

Se puede realizar un restablecimiento parcial del dispositivo si la pantalla, las teclas, la pantalla táctil o el dispositivo dejan de responder.

Para realizar un restablecimiento parcial del dispositivo, mantenga presionadas las teclas Bajar volumen y Encender/Apagar/Bloquear hasta que se reinicie el dispositivo.

Restaure el dispositivo

Si los métodos mencionados anteriormente no solucionan el problema, realice una restauración de datos de fábrica.

En la pantalla de ajustes, toque **General** > **Copia de respaldo y restauración** > **Restaurar datos de fábrica**.

* Este método restaura todos los ajustes del dispositivo a su valor predeterminado y borra los datos.
  Antes de realizar una restauración de datos de fábrica, recuerde realizar copias de respaldo de todos los datos importantes que están almacenados en el dispositivo.
* Si registró una cuenta Google en el dispositivo, debe iniciar sesión con la misma cuenta después de restaurar el dispositivo.

No encuentra un dispositivo Bluetooth

Asegúrese de que la función inalámbrica Bluetooth está activada en su dispositivo.

Asegúrese de que la función inalámbrica Bluetooth esté activada en el dispositivo al que desea conectarse.

Asegúrese de que sus dispositivos Bluetooth estén dentro del rango máximo de Bluetooth (10 m).

Si los consejos anteriores no solucionan su problema, comuníquese con el Centro de Servicio Autorizado de LG Electronics.

Cuando conecta el dispositivo a una computadora, no se realiza la conexión

Asegúrese de que el cable USB que usa sea compatible con el dispositivo.

Asegúrese de que tiene los controladores correctos instalados y actualizados en su computadora.

La aplicación descargada provoca muchos errores

La aplicación presenta problemas.

Borre y reinstale la aplicación.

Guía antirrobos

Configure su dispositivo para impedir que otras personas lo utilicen si se restauran los ajustes de fábrica sin su permiso. Por ejemplo, si pierde su dispositivo, si se lo roban o se borra la información contenida en él, solo alguien que tenga la información de su cuenta de Google o del bloqueo de pantalla podrá utilizar el dispositivo.

Todo lo que necesita para asegurarse de que su dispositivo esté protegido es lo siguiente:

- Configurar un bloqueo de pantalla: Si pierde su dispositivo o si se lo roban pero tiene un bloqueo de pantalla configurado, el dispositivo no puede borrarse utilizando el menú de ajustes a menos que su pantalla esté desbloqueada.
- Agregar su cuenta de Google en el dispositivo: Si se borra la información contenida en el dispositivo pero tiene su cuenta de Google configurada en él, el dispositivo no puede finalizar el proceso de configuración hasta que se ingrese nuevamente la información de su cuenta de Google.

Después de proteger su dispositivo, necesitará desbloquear su pantalla o ingresar la contraseña de su cuenta de Google si necesita restablecer los valores de fábrica. Esto garantiza que usted o alguien de su confianza está realizando el restablecimiento.



- No olvide la cuenta de Google y la contraseña que agregó a su dispositivo antes de restablecer los valores de fábrica. Si no puede proporcionar la información de la cuenta durante el proceso de configuración, no podrá utilizar el dispositivo después de restablecer los valores de fábrica.

Información reglamentaria (Número de Id., etiquetado electrónico, etc.)

Para obtener más información sobre los detalles regulatorios, vaya a **Ajustes** > **General** > **Reglamentos y aspectos de seguridad**.

Piezas de vidrio templado

Las piezas de vidrio templado de este dispositivo no son permanentes y es posible que se desgasten con el tiempo.

- Si el dispositivo se cae en una superficie rígida o sufre un golpe fuerte, es posible que el vidrio templado se dañe.

  Si esto sucede, deje de usar el dispositivo de inmediato y comuníquese con el Centro de atención al cliente de LG.
- En el mercado, se pueden comprar carcasas de protección para proteger el dispositivo contra daños.

  Recuerde que estas carcasas de protección no están cubiertas de acuerdo con el servicio de garantía que brinda LG Electronics y no se garantiza la seguridad.

Relación de aspecto

Este dispositivo utiliza una relación de aspecto 18:9.

- Es posible que algunas aplicaciones descargadas no sean compatibles con la relación de aspecto 18:9.

  En este caso, seleccione la relación de aspecto de la pantalla más óptima para la aplicación o consulte con el proveedor de la aplicación para obtener más información.

Más información

Software de código abierto

Para obtener el código fuente bajo GPL, LGPL, MPL y otras licencias de código abierto que contiene este producto, visite *http://opensource.lge.com*.

Además del código fuente, se pueden descargar los términos de la licencia, las anulaciones de la garantía y los avisos de derechos de autor.

LG Electronics también le proporcionará el código fuente abierto en un CD-ROM con un cargo que cubra el costo de realizar tal distribución (como el costo de los medios, el envío y el manejo) con una previa solicitud por correo electrónico a *opensource@lge.com*. Esta oferta es válida durante tres (3) años a partir de la fecha de adquisición del producto.

Marcas registradas

- Copyright© 2017 LG Electronics Inc. Todos los derechos reservados. LG y el logotipo de LG son marcas comerciales registradas de LG Group y sus entidades relacionadas.
- Google™, Google Maps™, Gmail™, YouTube™, Duo™ y Google Play™ son marcas comerciales de Google, Inc.
- **Bluetooth®** es una marca comercial registrada de Bluetooth SIG, Inc., en todo el mundo.
- Wi-Fi® y el logotipo de Wi-Fi son marcas comerciales registradas de Wi-Fi Alliance.
- Todas las otras marcas comerciales y derechos de autor son propiedad de sus respectivos propietarios.


LG
Life's Good