



GEBRUIKERSHANDLEIDING

# Wi-Fi

# SOUND BAR

---

Lees deze handleiding zorgvuldig door voordat u uw set in gebruik neemt en bewaar het voor toekomstige naslag.

Model

DS95QR (DS95QR, SPQ8V-W, SPQ9V-SL, SPQ9V-SR)

# Beknopte handleiding voor de soundbar

## Het product installeren en gebruiken

- 1** De soundbar op uw TV aansluiten via een optische kabel of een HDMI-kabel.

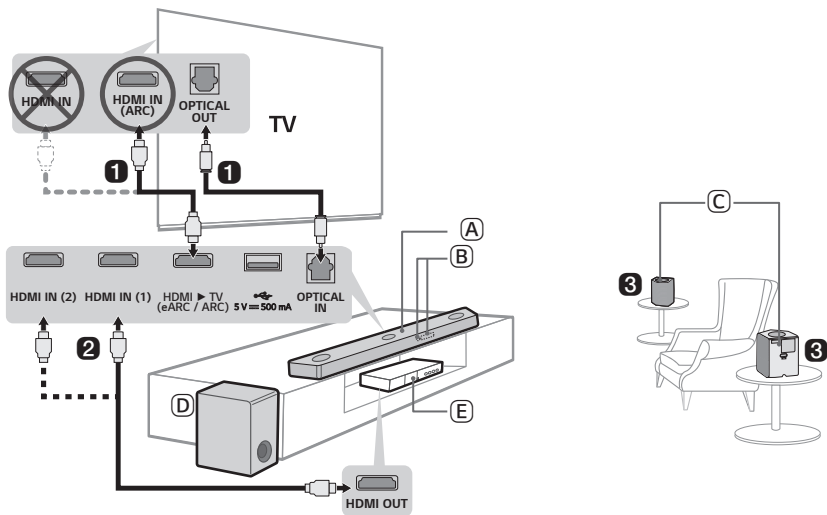

- (A) Soundbar
- (B) Ontvanger afstandsbediening / statusscherm
- (C) Draadloze luidsprekers achteraan
- (D) Draadloze subwoofer - Plaats deze in de buurt van de soundbar.
- (E) Extern apparaat - (Bluray-speler, spelconsole, enz.)

- 2 Als u een extern apparaat gebruikt (bijv. een bluray-speler, spelconsole, enz.), sluit de soundbar dan aan via een HDMI-kabel.
- 3 Sluit de voeding aan in deze volgorde: draadloze subwoofer → draadloze luidsprekers achteraan → soundbar. Zet vervolgens de soundbar aan. Wanneer de verbinding met de soundbar automatisch tot stand wordt gebracht, zullen de LED's op de draadloze subwoofer en de draadloze luidsprekers achteraan groen gaan branden. (→ Zie "Het product aansluiten" op pagina 6.)

## 4 Het product gebruiken zonder uw TV (→ Zie "Aansluiten via een optische kabel", "Aansluiten met een HDMI-kabel", "Verbinding maken via Bluetooth" op pagina 41, 43, 45.)

- 
- 1 Druk herhaaldelijk op de knop **Functie**  tot "OPT/HDMI ARC" wordt weergegeven op het statusscherm.
  - 2 Stel, in de instellingen van uw TV, de luidspreker in op [HDMI ARC], [Optisch], of [Externe luidspreker].
  - 3 Als het product juist op de TV is aangesloten, zal "OPT", "ARC", of "E-ARC" op het statusscherm worden weergegeven, met een geluidsmelding.

## 5 Het product met uw smartphone verbinden via Wi-Fi (→ Zie "Een smartphone verbinden via Wi-Fi" op pagina 24.)



- 
- 1 Uw smartphone verbinden met Wi-Fi.
  - 2 Installeer de **LG Sound Bar-app** van de Google Play of de App Store.
  - 3 Open de **LG Sound Bar-app** en volg de instructies.
  - 4 Het product zal verbinding maken met uw smartphone en u kunt het product bedienen via de **LG Sound Bar-app**.

## 6 Het product met uw smartphone verbinden via Bluetooth (→ Zie "Verbinding maken via Bluetooth" op pagina 49.)

- 
- 1 Tik op de knop **Instellingen**  op uw smartphone en selecteer  **Bluetooth**. Schakel de functie **Bluetooth** aan. ( **Uit** >  **Aan**)
  - 2 Druk op de knop **Bluetooth koppelen** . Na enkele seconden zult u "BT READY" zien op het statusscherm.
  - 3 Zoek en tik op "LG\_Speaker\_DS95QR\_XXXX" of de naam die u hebt geregistreerd op de Google Home-app.
  - 4 Als het product met uw smartphone is verbonden via **Bluetooth**, kunt u het statusscherm zien veranderen van "PAIRED" → "Naam van het apparaat via Bluetooth verbonden" → "BT".

## De soundbar handmatig verbinden met de draadloze subwoofer of luidsprekers achteraan (→ Zie “De draadloze subwoofer en de draadloze luidsprekers achteraan handmatig verbinden” op pagina 8.)

Als u een rode LED ziet op de achterkant van de draadloze subwoofer of de draadloze luidsprekers achteraan, betekent dit dat de soundbar niet met de luidsprekers is verbonden. Als dit het geval is, verbindt ze dan in de volgende volgorde.

- ① Druk op de knop **Aan/uit**  op de soundbar om deze uit te schakelen.
- ② Druk op de knop **PAIRING** op de achterkant van de niet verbonden draadloze subwoofer of de draadloze luidsprekers achteraan. Controleer of elke LED groen knippert.
  - Als u nog altijd een rode LED ziet op de achterkant van de draadloze subwoofer of de draadloze luidsprekers achteraan, houd dan de knop op de achterkant van de subwoofer of de draadloze luidsprekers achteraan opnieuw ingedrukt.
- ③ Druk op de knop **Aan/uit**  op de soundbar om deze aan te schakelen.
- ④ Wanneer de verbinding tot stand is gebracht, zal u een groene LED zien op de achterkant van de draadloze subwoofer of de draadloze luidsprekers achteraan zullen groen gaan branden.

## Beknopte handleiding voor de soundbar

- 2 Het product installeren en gebruiken

## Installeren

- 6 Het product aansluiten
- 10 Genieten van verbeterd geluid
- 24 Een smartphone verbinden via Wi-Fi
- 28 Het product opnieuw instellen

## Het product verkennen

- 29 Voorkant
- 31 Achterkant
- 32 De afstandsbediening verkennen

## De TV aansluiten

- 41 Aansluiten via een optische kabel
- 43 Aansluiten met een HDMI-kabel
- 45 Verbinding maken via Bluetooth

## Aansluiten op een extern apparaat

- 46 Aansluiten met een HDMI-kabel
- 48 Aansluiten via een optische kabel

## Het product gebruiken als een audiosysteem

- 49 Verbinding maken via Bluetooth
- 52 Verbinding maken met een USB-opslagapparaat
- 54 De LG Sound Bar-app gebruiken
- 55 Compatibel met Google Assistant
- 56 Werkt met Apple AirPlay
- 57 Verbinden met Spotify
- 58 Werkt met Alexa
- 59 Tidal Connect

## Het product tegen de muur bevestigen

- 60 Controleren voor het tegen de muur bevestigen
- 63 Het product tegen de muur bevestigen
- 65 De draadloze luidsprekers achteraan op een muur bevestigen

## Veiligheidsvoorschriften

- 66 Veiligheid en regelgeving

## Voor het melden van een slechte werking van het product

- 69 Probleemoplossing

## Bijlage

- 75 Specificaties
- 77 Geregistreerde handelsmerken en licenties
- 79 Wat u moet weten over netwerkdiensten
- 79 Informatiebericht over Open Source-software
- 80 Het product behandelen

# Installeren

## Het product aansluiten

U kunt genieten van een rijker geluid door de soundbar met de draadloze subwoofer en de draadloze luidsprekers achteraan te verbinden.

### De draadloze subwoofer en de draadloze luidsprekers achteraan automatisch verbinden

Na het voltooien van de installatie, zullen de draadloze subwoofer en de draadloze luidsprekers achteraan automatisch met de soundbar worden verbonden. Verbind de subwoofer en de draadloze luidsprekers achteraan met de soundbar in de volgende volgorde.

- 1 Steek de voedingskabel in de draadloze subwoofer.
- 2 Steek de voedingskabel die op de draadloze subwoofer is aangesloten in een stopcontact.
- 3 Steek de voedingskabels in de draadloze achterste luidsprekers en orden de voedingskabels.
- 4 Steek de voedingskabels aangesloten op de achterste luidsprekers in een stopcontact.

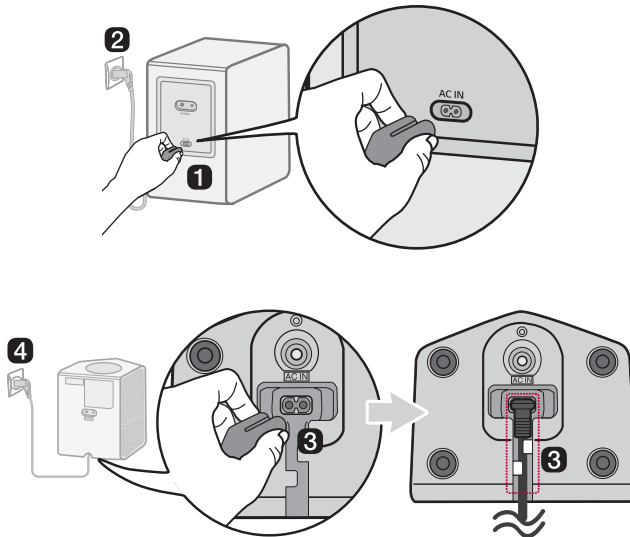

- 5 Steek de voedingskabel in de geluidsbalk.
- 6 Steek de voedingskabel aangesloten op de geluidsbalk in een stopcontact.

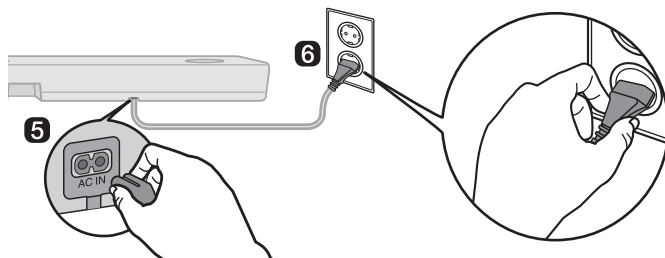

- 7 Als de verbinding automatisch tot stand werd gebracht, zult u de LED's op de achterkant van de draadloze subwoofer en de draadloze luidsprekers achteraan groen zien branden.

## De verbinding controleren aan de hand van de LED's op de achterkant van de draadloze subwoofer en de draadloze luidsprekers achteraan

U kunt de verbindingstatus controleren aan de hand van de LED's op de achterkant van de draadloze subwoofer en de draadloze luidsprekers achteraan.

LED-kleur	Status
Groen knipperend	Verbinding wordt gemaakt
Groen	Verbonden
Rood	Slechte verbinding of de subwoofer of draadloze luidsprekers achteraan staan in stand-by
Uit	Voedingskabel is niet aangesloten

## De draadloze subwoofer en de draadloze luidsprekers achteraan handmatig verbinden

---

Als u een rode LED ziet op de achterkant van de draadloze subwoofer, betekent dit dat de soundbar niet is verbonden met de subwoofer. Sluit ze aan in deze volgorde als dit het geval is.

- 1 Druk op de knop **Aan/uit** (⏻) op de soundbar om deze uit te schakelen.
- 2 Druk op de knop **PAIRING** op de achterkant van de draadloze subwoofer of de draadloze luidsprekers achteraan. Controleer of de LED op de achterkant van de subwoofer of de draadloze luidsprekers achteraan groen knippert. Als u nog altijd een rode LED ziet op de draadloze subwoofer of de draadloze luidsprekers achteraan, houd dan de knop op de achterkant van de subwoofer of de draadloze luidsprekers achteraan opnieuw ingedrukt.

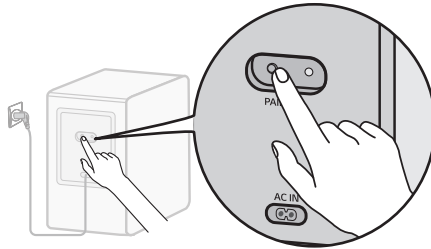

De draadloze subwoofer handmatig verbinden

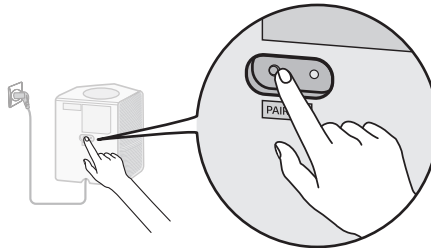

De draadloze luidsprekers achteraan handmatig verbinden

- 3 Druk op de knop **Aan/uit** (⏻) op de soundbar om deze aan te schakelen.
- 4 Als de verbinding tot stand werd gebracht, zult u de LED op de achterkant van de draadloze subwoofer of de draadloze luidsprekers achteraan groen zien branden.

### ✓ Opmerking

- Installeer de soundbar zo dicht mogelijk bij de draadloze subwoofer. Hoe korter de afstand tussen de soundbar en de draadloze subwoofer, hoe beter de geluidskwaliteit.
- Zorg ervoor dat er geen voorwerpen tussen de soundbar en de draadloze subwoofer staan.
- Zet de luidsprekers achteraan op een minimale afstand van 30 cm van de TV of het scherm.
- Bewaar een afstand van minimaal 1 m tussen de soundbar of de draadloze subwoofer, de draadloze luidsprekers achteraan en apparaten in de omgeving die sterke elektromagnetische straling genereren (bijv. draadloze routers, microgolfovens, enz.) om draadloze storing te vermijden.

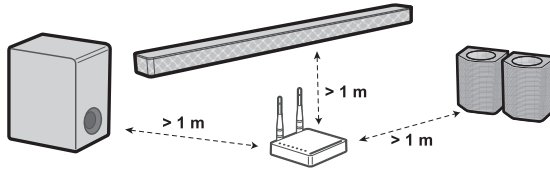

## Genieten van verbeterd geluid

Met de surroundgeluidsfunctie en de Multi-channel Experience (Meerdere kanalenervaring) kunt u luisteren naar onderdompelend 3D-geluid geproduceerd door meerdere audiokanalen via de luidsprekers, ongeacht de kanalen in de origineel opgenomen inhoud.

Als u bijvoorbeeld naar muziek die werd opgenomen in 2.0-kanalen met standaard geluidseffecten luistert, terwijl de luidsprekers achteraan verbonden zijn, kunt u het volgende verschil horen.

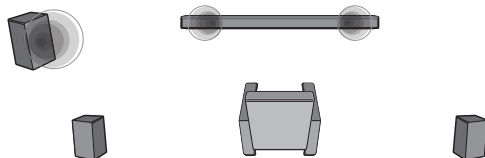

Als het surroundgeluid is uitgeschakeld

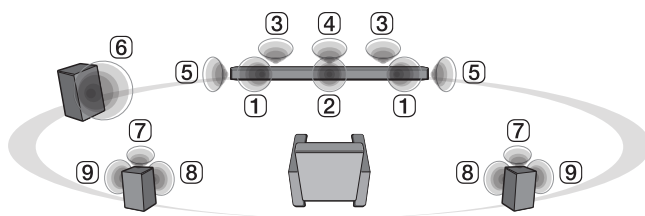

Als het surroundgeluid is ingeschakeld

### ✓ Opmerking

- De posities van de luidsprekers zijn als volgt.

- ① Luidsprekers vooraan
- ② Luidspreker in het midden
- ③ Luidsprekers bovenaan
- ④ Bovenste luidspreker in het midden
- ⑤ Surround (zijkant) luidsprekers
- ⑥ Subwoofer
- ⑦ Bovenste luidsprekers achteraan
- ⑧ Luidsprekers achteraan
- ⑨ Surround (zijkant) luidsprekers achteraan

# Surroundsound instellen

- 1** Druk op de knop **Instellingen** . Het product schakelt over naar de instelmodus en u ziet "OFF-AUTO POWER" of "ON-AUTO POWER".

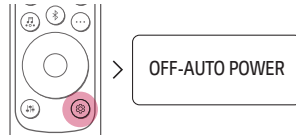

- 2** Druk, terwijl "OFF-AUTO POWER" of "ON-AUTO POWER" afwisselend wordt weergegeven op het statusscherm, op de knop **Links/Rechts** om de instelling surroundsound te selecteren. U kunt de status van de surroundsound zien, "OFF-SURROUND" of "ON-SURROUND".

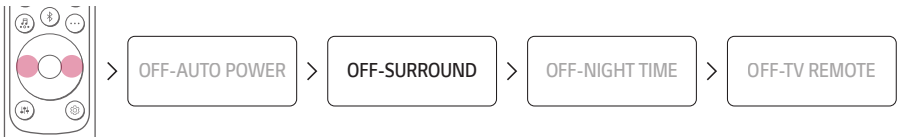

- 3** Druk, terwijl "OFF-SURROUND" of "ON-SURROUND" afwisselend wordt weergegeven op het statusscherm, op de knop **Omhoog/Omlaag** om het surroundgeluid in of uit te schakelen.

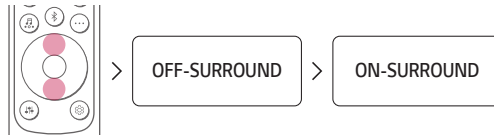

# Genieten van Multi-channel Experience (Meerdere kanalenervaring)

Speel geluid af via alle luidsprekers om het surroundgeluid te verbeteren, ongeacht de kanaalconfiguratie van de ingangsbron.

U kunt deze functie bedienen op de **LG Sound Bar-app**.

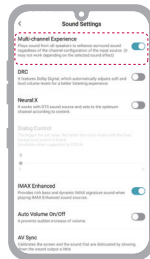



## ✓ Opmerking

- Het werkt mogelijk niet, afhankelijk van het geselecteerde geluidseffect.

# Surround sound-functie AAN









Als de surround sound-functie is ingeschakeld, komt er geluid uit alle aangesloten luidsprekers, ongeacht of de Multi-channel Experience (Meerdere kanalenervaring) in- of uitgeschakeld is.

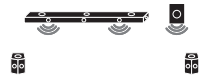

Geluidseffecten		
Ingang	Uitgang	
	Luidsprekers achteraan niet verbonden	Luidsprekers achteraan verbonden
<b>Alle geluidseffecten</b>		
2.0-kanalen		
5.1-kanalen		
7.1-kanalen of meer		
7.1.4-kanalen		

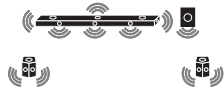
# Surround sound-functie UIT

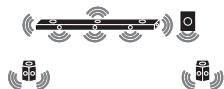
Als de surround sound-functie is uitgeschakeld, is het geproduceerde geluid verschillend voor de aangesloten luidsprekers, afhankelijk van het feit of de Multi-channel Experience (Meerdere kanalenervaring) in- of uitgeschakeld is.

## Multi-channel Experience (Meerdere kanalenervaring) AAN

Ingang		Geluidseffecten	
		Uitgang	
		Luidsprekers achteraan niet verbonden	Luidsprekers achteraan verbonden
<b>AI SOUND PRO</b>			
Geluid aangepast met kunstmatige intelligentie			
2.0-kanalen			
5.1-kanalen			
7.1-kanalen of meer			
7.1.4-kanalen			
<b>STANDARD</b>			
U kunt van geoptimaliseerd geluid genieten.			
2.0-kanalen			
5.1-kanalen	DTS		
	Andere		
7.1-kanalen of meer			
7.1.4-kanalen			

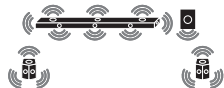
Geluidseffecten		
Ingang	Uitgang	
	Luidsprekers achteraan niet verbonden	Luidsprekers achteraan verbonden
<b>CINEMA</b>		
Filmisch 3D-geluid		
2.0-kanalen		
5.1-kanalen		
7.1-kanalen of meer		
7.1.4-kanalen		
<b>CLEAR VOICE PRO</b>		
Duidelijke spraak, een verbetering van de kwaliteit van spraak		
2.0-kanalen		
5.1-kanalen		
7.1-kanalen of meer		
7.1.4-kanalen		

Geluidseffecten		
Ingang	Uitgang	
	Luidsprekers achteraan niet verbonden	Luidsprekers achteraan verbonden



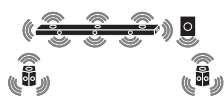

### SPORTS

Realistisch geluid, zoals in een sportstadion

2.0-kanalen		
5.1-kanalen		
7.1-kanalen of meer		
7.1.4-kanalen		

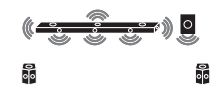
### MUSIC

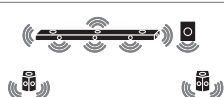

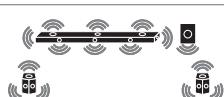
Geluid verrijkt met MERIDIAN-technologie

2.0-kanalen			
5.1-kanalen		DTS	
		Andere	
7.1-kanalen of meer			
7.1.4-kanalen			

Geluidseffecten		
Ingang	Uitgang	
	Luidsprekers achteraan niet verbonden	Luidsprekers achteraan verbonden



**GAME**

Geoptimaliseerd geluid voor games







2.0-kanalen		
5.1-kanalen		
7.1-kanalen of meer		
7.1.4-kanalen		

**BASS BLAST (BASS BLAST+)**

Geluid met versterkte lage tonen

2.0-kanalen		
5.1-kanalen		
7.1-kanalen of meer		
7.1.4-kanalen		

# Multi-channel Experience (Meerdere kanalenervaring) UIT

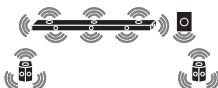



Ingang		Geluidseffecten	
		Uitgang	
		Luidsprekers achteraan niet verbonden	Luidsprekers achteraan verbonden
<b>AI SOUND PRO</b>			
Geluid aangepast met kunstmatige intelligentie			
2.0-kanalen			
5.1-kanalen	DTS		
	Andere		
7.1-kanalen of meer			
7.1.4-kanalen			

## Geluidseffecten

Ingang	Uitgang	
	Luidsprekers achteraan niet verbonden	Luidsprekers achteraan verbonden

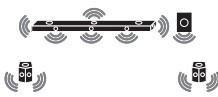

### STANDARD

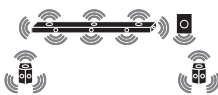
U kunt van geoptimaliseerd geluid genieten.

2.0-kanalen		
5.1-kanalen	DTS	
	Andere	
7.1-kanalen of meer		
7.1.4-kanalen		

### CINEMA



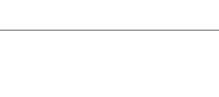





Filmisch 3D-geluid

2.0-kanalen		
5.1-kanalen		
7.1-kanalen of meer		
7.1.4-kanalen		

Geluidseffecten		
Ingang	Uitgang	
	Luidsprekers achteraan niet verbonden	Luidsprekers achteraan verbonden

**CLEAR VOICE PRO**

Duidelijke spraak, een verbetering van de kwaliteit van spraak



2.0-kanalen			
5.1-kanalen	DTS		
	Andere		
7.1-kanalen of meer			
7.1.4-kanalen			

## Geluidseffecten

Ingang	Uitgang	
	Luidsprekers achteraan niet verbonden	Luidsprekers achteraan verbonden

### SPORTS

Realistisch geluid, zoals in een sportstadion

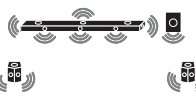
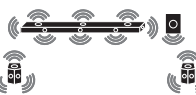
2.0-kanalen		
5.1-kanalen	DTS	
	Andere	
7.1-kanalen of meer		
7.1.4-kanalen		

**Geluidseffecten**

Ingang	Uitgang	
	Luidsprekers achteraan niet verbonden	Luidsprekers achteraan verbonden

**MUSIC**

Geluid verrijkt met MERIDIAN-technologie







2.0-kanalen		
5.1-kanalen	DTS	
	Andere	
7.1-kanalen of meer		
7.1.4-kanalen		

## Geluidseffecten

Ingang	Uitgang	
	Luidsprekers achteraan niet verbonden	Luidsprekers achteraan verbonden



### GAME

Geoptimaliseerd geluid voor games

2.0-kanalen		
5.1-kanalen	DTS	
	Andere	
7.1-kanalen of meer		
7.1.4-kanalen		

### BASS BLAST (BASS BLAST+)

Geluid met versterkte lage tonen

2.0-kanalen		
5.1-kanalen		
7.1-kanalen of meer		
7.1.4-kanalen		

## Een smartphone verbinden via Wi-Fi

Met de **LG Sound Bar-app** kunt u het product met het netwerk verbinden en bedienen.

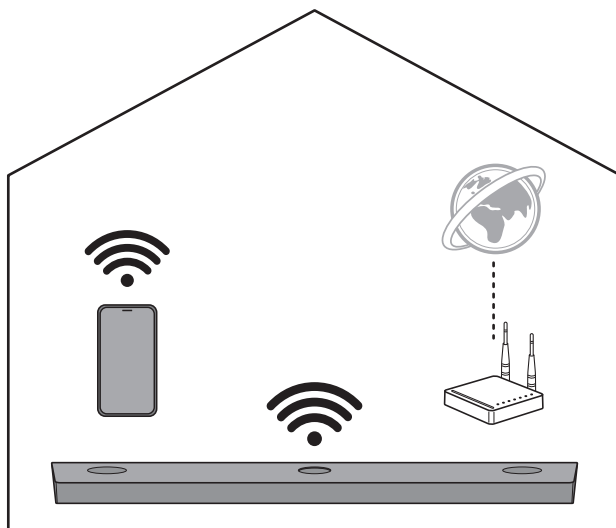

### Controleer eerst het volgende.

- Hebt u een draadloze router?
  - Om uw smartphone en het product te verbinden via Wi-Fi, moet u een draadloze router hebben die met het internet verbonden is.
  - Zorg ervoor dat ze allebei met hetzelfde Wi-Fi-netwerk zijn verbonden.
  - Als het signaal van de draadloze router zwak is, kan er mogelijk geen verbinding gemaakt worden. Zet de router dichterbij de sound bar of plaats deze uit de buurt van obstakels.
- Is **Bluetooth** ingeschakeld op uw smartphone?
  - Schakel **Bluetooth** in op uw smartphone.
  - Als **Bluetooth** is ingeschakeld, kunt u eenvoudig verbinding maken met Wi-Fi. Als **Bluetooth** is uitgeschakeld, kan het product mogelijk niet worden geregistreerd op de **LG Sound Bar-app**.
- De **LG Sound Bar-app** is beschikbaar in de versies in onderstaande lijst.
  - Android™ OS: Versie 6.0 of hoger
  - iOS OS: Versie 12 of hoger
  - De minimum ondersteunde versies voor elk OS kunnen later veranderen.

## De app installeren

---

Installeer de **LG Sound Bar-app** op uw smartphone. Om de **LG Sound Bar-app** te installeren, scant u de QR-code met een app voor het scannen van QR-codes of door te downloaden van de Google Play of de App Store.

### Downloaden met een QR-code

- 1 Scan onderstaande QR-code met een app voor het scannen van QR-codes.
- 2 U wordt naar de pagina geleid waar u de **LG Sound Bar-app** kunt downloaden. Tik op de app om deze te installeren.



(Besturingssysteem Android-telefoon)



(iPhone OS)

---

### Downloaden van de Google Play of App Store

Ga naar de Google Play of de App Store op uw smartphone en zoek de **LG Sound Bar-app** om deze te installeren.



(Android™-telefoon)

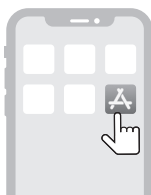

(iPhone)

---

### ✓ **Opmerking**

- De menu's voor instellingen kunnen variëren, afhankelijk van de fabrikant en het besturingssysteem van de smartphone.
- Google, Android, Google Play, Google Home en Chromecast built-in zijn handelsmerken van Google LLC.

## Met een smartphone verbinden via de LG Sound Bar-app

U moet het product via Wi-Fi met de smartphone verbinden op de **LG Sound Bar-app** om de netwerkdiensten te gebruiken.

De methode voor het installeren van de app verschilt per smartphone.

- 1 Zoek en tik op de **LG Sound Bar-app** die op uw smartphone is geïnstalleerd.
- 2 Volg de instructies op de **LG Sound Bar-app**. U moet akkoord gaan met de algemene voorwaarden, het scherm met de richtlijnen voor Chromecast en de instellingen voor toegang tot uw locatie. Schakel Wi-Fi en **Bluetooth** in.
- 3 Selecteer het te verbinden product. Dit product zal worden weergegeven als "LG\_Speaker\_DS95QR\_XXXX".

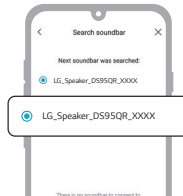

- 4 Selecteer een Wi-Fi-netwerk en voer het wachtwoord in.

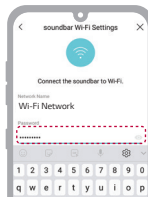

- 5 Na het verbinden van het product op de **LG Sound Bar-app**, zult u "**CONNECTED**" (VERBONDEN) zien op het statusscherm van het product.

---

### ✓ **Opmerking**

- Als het wachtwoord van de router speciale tekens bevat (zoals ` ' " + / \ ; : - \_ ^ & ( ) < > ) of emoticons, kan de soundbar mogelijk niet verbonden worden. Het wordt aanbevolen om een wachtwoord in te stellen met een combinatie van Engelse letters en cijfers.
  - Het wordt aanbevolen om het beveiligingstype van de draadloze router in te stellen op WPA2.
  - U kunt het product registreren op de Google Home-app. Neem voor meer informatie een kijkje op <http://www.google.com/cast/setup/>.
  - U kunt een luidsprekergroep aanmaken met de Google Home-app en tot 4 apparaten toevoegen als een luidsprekergroep. Te veel apparaten toevoegen kan onhandig zijn om naar muziek te luisteren.
  - Als u de geregistreerde bijnaam of de naam van het product wilt veranderen, maak dan verbinding met de Google Home-app en tik op de knop **Instellingen**  van het apparaat.
  - U kunt het product niet configureren of bedienen met de **LG ThinQ**-app.
-

## Het product opnieuw instellen

Als het product geblokkeerd is en niet werkt of als de netwerkverbinding niet stabiel is, zult u het opnieuw moeten instellen. Als het Wi-Fi-netwerk werd veranderd, moet u het product opnieuw instellen en het opnieuw met uw smartphone verbinden.

### Hoe opnieuw instellen

---

- 1 Houd de knop **Wi-Fi**  bovenaan het product ingedrukt tot u een geluidssignaal hoort.
- 2 U zal "RESET" zien op het statusscherm en alle instellingen voor het draadloze netwerk op het product zullen gewist worden.

---

#### ✓ **Opmerking**

- Na het opnieuw instellen van het product, zal u het product ook opnieuw via Wi-Fi met de smartphone moeten verbinden op de **LG Sound Bar-app**.
- 

### Hoe de draadloze netwerkverbinding(en) deactiveren.

---

Houd de knop **Aan/uit**  langer dan 3 seconden ingedrukt om het product uit te schakelen.

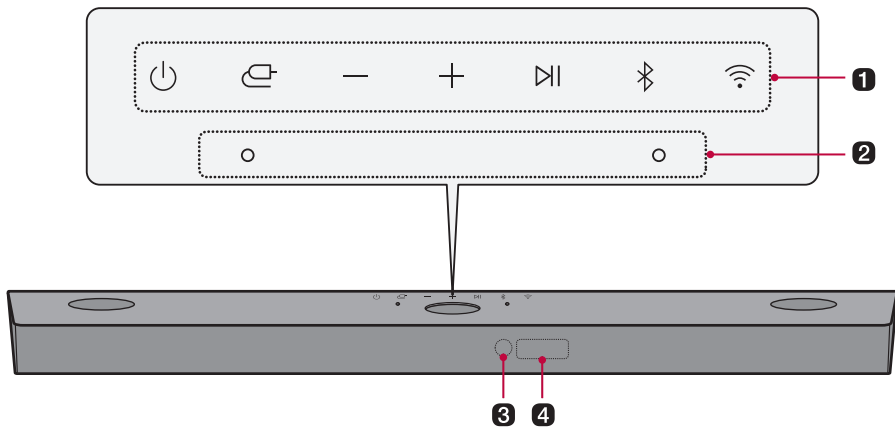

# Het product verkennen

## Voorkant



### 1 Aan/uit

Dit schakelt het product aan/uit.

- Als u de knop **Aan/uit**  langer dan 3 seconden ingedrukt houdt, zal de Wi-Fi-verbinding worden uitgeschakeld en zal het product niet langer geluid weergeven. Druk snel op de knop **Aan/uit**  om de Wi-Fi-verbinding te behouden voor toekomstig gebruik.

### Functie

Druk herhaaldelijk op de knop om de gewenste functie of invoermethode te selecteren.

- Wi-Fi: Verbind het product via Wi-Fi
- BT: Verbind het product via **Bluetooth**
- OPT/HDMI ARC: Sluit het product aan op een TV die aansluiting via een optische kabel, ARC, E-ARC of LG Sound Sync ondersteunt
- HDMI1: Sluit het product aan op een **HDMI IN (1)**-ingangspoort
- HDMI2: Sluit het product aan op een **HDMI IN (2)**-ingangspoort
- USB: Sluit het product aan op een USB-opslagapparaat

### Volume

Past het volume aan.

### Afspelen/Pauze

Hiermee kunt u muziek pauzeren of afspelen.

### Bluetooth koppelen

Hiermee kunt u uw **Bluetooth**-apparaat, zoals een smartphone, gedurende drie minuten met dit product verbinden. (→ Zie "Verbinding maken via Bluetooth" op pagina 49.)

### Wi-Fi

Het apparaat gaat rechtstreeks naar de Wi-Fi-functie.

---

**2 Ingebouwde microfoon**

Deze wordt gebruikt tijdens de Ai-kamerkalibratie op de **LG Sound Bar-app**.

---

**3 Ontvanger voor de afstandsbediening**

Deze ontvangt de draadloze signalen van de afstandsbediening.

---

**4 Statusscherm**

Opties zoals de ingangsmodus en het volume worden als tekst weergegeven.

- Het statusscherm kan op automatisch, aan en uit gezet worden. (→ Zie "Scherm gebruiken" op pagina 39.)
- 

---

**✓ Opmerking**

- Het product zal automatisch uitschakelen als er gedurende 15 minuten geen ingangssignaal van een extern apparaat wordt waargenomen, om het energieverbruik te verminderen.
-

## Achterkant

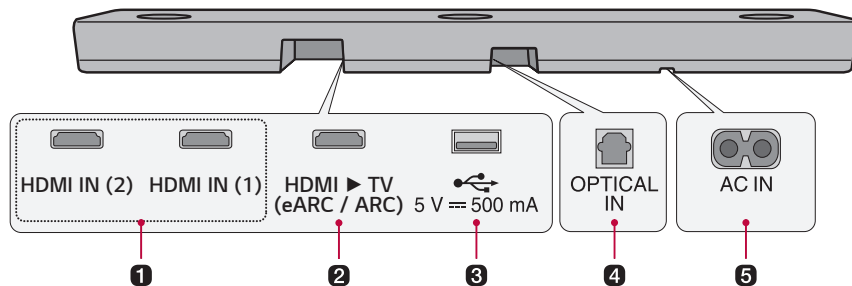

---

### 1 HDMI IN (1) / HDMI IN (2)

Sluit een HDMI-kabel aan om een extern apparaat op het product aan te sluiten.

---

### 2 HDMI ▶ TV (eARC / ARC)

Sluit een HDMI-kabel aan om de TV op het product aan te sluiten.

---

### 3 USB-poort

Sluit een USB-opslagapparaat aan om muziek af te spelen met het product.

---

### 4 OPTICAL IN

Sluit een optische kabel aan om de TV op het product aan te sluiten.

---

### 5 AC IN

Sluit de voedingskabel aan.

---

## De afstandsbediening verkennen

U kan de afstandsbediening gebruiken om alle functies van het product te bedienen, van het in-/uitschakelen tot het inschakelen van filmisch geluid.

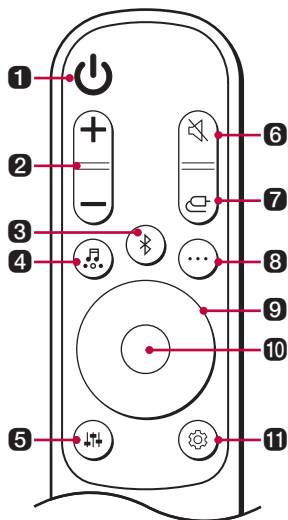

### Vervangen van de batterijen

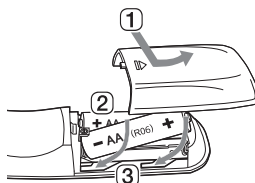

Gebruik AA 1,5V batterijen. Vervang de twee batterijen door ze in de afstandsbediening te plaatsen, overeenkomstig de richting die wordt aangegeven.

- 1 Open het batterijklepje op de achterkant van de afstandsbediening.
- 2 Plaats de batterijen met de + en - eindes volgens de markeringen.
- 3 Sluit het batterijklepje.

Risico op brand of explosie als de batterij door een verkeerd type wordt vervangen.

---

#### 1 Aan/uit

Zet het product aan/uit

---

#### 2 Volume

Past het volume aan

---

#### 3 Bluetooth koppelen

Hiermee kunt u uw **Bluetooth**-apparaat, zoals een smartphone, gedurende drie minuten met dit product verbinden. (→ Zie "Verbinding maken via Bluetooth" op pagina 49.)

---

---

#### 4 Geluidseffecten

Druk op de knop om het gewenste geluidsveld te selecteren.

- AI SOUND PRO: Kunstmatige intelligentie selecteer de optimale geluidsinstellingen volgens uw omgeving.
- STANDARD: U kunt van geoptimaliseerd geluid genieten.
- CINEMA: Speel inhoud af met 3D-geluid, zoals in een bioscoop.
- CLEAR VOICE PRO: Duidelijke spraak, een verbetering van de kwaliteit van spraak.
- SPORTS: Realistisch geluid, zoals in een sportstadion.
- MUSIC: Ervaar hoogwaardige geluidstechnologie van MERIDIAN.
- GAME: Geoptimaliseerd geluid voor games.
- BASS BLAST (BASS BLAST+): Lage tonen worden versterkt.

---

#### 5 Fijnafstemming van het geluid

Dit past het geluidsniveau van de aangesloten luidspreker aan. Druk op de knop **Fijnafstemming geluid**  en daarna op de knop **Links/Rechts** om de gewenste luidspreker te selecteren, voordat u op de knop **Omhoog/Omlaag** drukt om het volume te verhogen/verlagen. De instelbereiken van de aanpasbare luidsprekers zijn als volgt:

- WF (Subwoofer): -15 - 6
  - C (Luidspreker in het midden): -6 - 6
  - OVC (Luidspreker bovenaan): -6 - 6
  - S (Surround (zijkant) luidspreker): -6 - 6
  - R (Luidspreker achteraan): -6 - 6
  - ROV (Bovenste luidspreker achteraan): -6 - 6
  - RS (Surround (zijkant) luidspreker achteraan): -6 - 6
  - TRE (Luidspreker vooraan (hoge tonen)): -5 - 5
  - BAS (Luidspreker vooraan (lage tonen)): -5 - 5
  - Het aanpassen van het niveau van de luidsprekers achteraan wordt alleen toegepast als de luidsprekers achteraan zijn verbonden.
-

---

## 6 Dempen

Dit zet het geluid van het product uit.

---

## 7 Functie

Druk herhaaldelijk op de knop om de gewenste ingangsmodus of functie te selecteren.

---

## 8 Informatie

Bekijk de gegevens van de verbonden input-bron, wifi-netwerk of **Bluetooth**.

- WI-FI: Naam van de verbonden app
- BT: Naam van het verbonden **Bluetooth**-apparaat
- OPT/ARC/E-ARC/HDMI1/HDMI2: Huidige geluidsbron
- USB: Bestandsnaam huidig geluid

---

## 9 Omhoog/Omlaag/Links/Rechts

Deze knop wordt gebruikt voor het aanpassen van de instellingen van de handige functies.

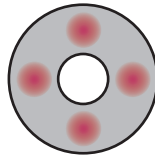

**Omhoog/Omlaag:** Dit bladert door de mappen op het USB-opslagapparaat. U kan op de knop drukken om de gewenste map te selecteren.

**Links/Rechts:** Druk op de knop Links om een vorig nummer af te spelen. Druk op de knop Rechts om een volgend nummer af te spelen.

---

## 10 Afspelen/Pauze

Druk op deze knop om een nummer af te spelen of te pauzeren.

- Als u naar muziek op een USB-opslagapparaat luistert, kan u de afspeelmodus selecteren door de knop 3 seconden of langer ingedrukt te houden en daarna op **Omhoog/Omlaag** te drukken op de gewenste optie voor herhalen te selecteren.
  - OFF: Speelt de bestanden in volgorde af en beëindigt daarna het afspelen
  - ONE: Spleet het huidige bestand herhaald af
  - FOLDER: Speelt alleen de bestanden in de map in een lus af
  - ALL: Speelt alle bestanden af in een lus
  - SHUFFLE: Speelt een willekeurig bestand af tot alle bestanden zijn afgespeeld en beëindigt daarna het afspelen

---

## 11 Instellingen

Hiermee kunt u de instellingen van dit product aanpassen: AUTO POWER, SURROUND, NIGHT TIME, TV REMOTE, DISPLAY. Druk op de knop **Instellingen**  en selecteer de instelling met de **Links/Rechts**-knop voordat u op de knop **Omhoog/Omlaag** drukt om de instelling in-/uit te schakelen.

- **AUTO POWER:** Als de TV of een extern apparaat wordt aan of uitgeschakeld, zal het product automatisch ook aan- of uitschakelen. Dit is alleen beschikbaar als het product op de TV is aangesloten met een optische kabel. (→ Zie "Automatisch in-/uitschakelen gebruiken" op pagina 37.)
  - **SURROUND:** Met de functie surroundsound kunt u onderdompelend 3D-geluid, dat wordt geproduceerd door meerdere audiokanalen, door de luidsprekers horen, ongeacht de kwaliteit van de kanalen en de origineel opgenomen inhoud. (→ Zie "Surroundsound instellen" op pagina 11.)
  - **NIGHT TIME:** Dit verlaagt het algemene geluidsvolume, maar verhoogt het volume van zachte en delicate geluiden. Dit is handig wanneer u 's avonds laat van een film of muziek geniet. (→ Zie "Nachtijd gebruiken" op pagina 38.)
  - **TV REMOTE:** Met deze handige functie kan u het volume van het product aanpassen met de afstandsbediening van uw TV. (→ Zie "Uw product bedienen met de afstandsbediening van uw TV" op pagina 36.)
  - **DISPLAY:** Het statusscherm kan op automatisch, aan en uit gezet worden. (→ Zie "Scherm gebruiken" op pagina 39.)
-

# Uw product bedienen met de afstandsbediening van uw TV

Het volume van het product kan worden aangepast met de LG TV-afstandsbediening en andere merken.

## Functies die bediend kunnen worden met een afstandsbediening van een TV

Volume, dempen aan/uit

### Ondersteunde TV-merken

LG, Panasonic, Philips, Samsung, Sharp Electronics, Sony, Toshiba, Vizio

### Deze functie activeren/deactiveren

- 1 Druk op de knop **Instellingen** . Het product schakelt over naar de instelmodus en u ziet "OFF-AUTO POWER" of "ON-AUTO POWER".

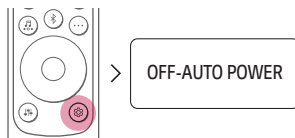

- 2 Druk, terwijl "OFF-AUTO POWER" of "ON-AUTO POWER" afwisselend wordt weergegeven op het statusscherm, op de knop **Links/Rechts** om de instelling van de afstandsbediening van de TV te selecteren. U kan de status van de afstandsbediening van de TV, "ON-TV REMOTE" of "OFF-TV REMOTE" zien.



- 3 Druk, terwijl "ON-TV REMOTE" of "OFF-TV REMOTE" afwisselend wordt weergegeven op het statusscherm, op de knop **Omhoog/Omlaag** om de afstandsbediening van de TV in of uit te schakelen.

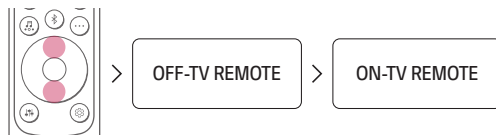

### ✓ **Opmerking**

- Druk op de knop **Instellingen** op de afstandsbediening van de TV om te controleren of de audio-uitgang van de TV is ingesteld op [Externe luidspreker].
- U kunt het product niet bedienen van de Magic Remote Control van de LG TV.
- Als de functies SIMPLINK of Sound Sync van de TV zijn ingeschakeld, werkt deze functie mogelijk niet goed. Druk op de knop **Instellingen** op de afstandsbediening van de TV om deze functie uit te schakelen.
- Deze functie werkt mogelijk niet goed als het toestel en de tv zijn aangesloten met een HDMI-kabel.

## Automatisch in-/uitschakelen gebruiken

Deze functie schakelt het product automatisch aan of uit als de TV of het externe apparaat aan- of uitgeschakeld wordt.

Als het verbonden apparaat wordt aangeschakeld, zal het product automatisch aanschakelen en een functie selecteren aan de hand van het ingangssignaal.

### De functie automatisch aan-/uitschakelen activeren/deactiveren

- 1 Druk op de knop **Instellingen** . Het product schakelt over naar de instelmodus en u ziet "OFF-AUTO POWER" of "ON-AUTO POWER".

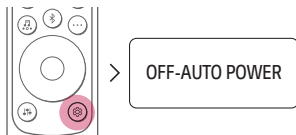

- 2 Druk, terwijl "OFF-AUTO POWER" of "ON-AUTO POWER" afwisselend wordt weergegeven op het statusscherm, op de knop **Omhoog/Omlaag** om de functie automatische aan-/uitschakelen in of uit te schakelen.

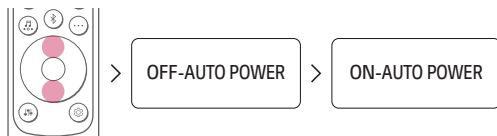

## Nachttijd gebruiken

---

Dit verlaagt het algemene geluidsvolume, maar verhoogt het volume van zachte en delicate geluiden. Dit is handig wanneer u 's avonds laat van een film of muziek geniet.

### De functie nachttijd activeren/deactiveren

- 1 Druk op de knop **Instellingen**  Het product schakelt over naar de instelmodus en u ziet "OFF-AUTO POWER" of "ON-AUTO POWER".

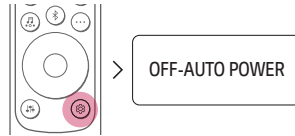

- 2 Druk, terwijl "OFF-AUTO POWER" of "ON-AUTO POWER" afwisselend wordt weergegeven op het statusscherm, op de knop **Links/Rechts** om de instelling nachttijd te selecteren. U kan de status van de nachttijd zien, "ON-NIGHT TIME" of "OFF-NIGHT TIME".



- 3 Druk, terwijl "ON-NIGHT TIME" of "OFF-NIGHT TIME" afwisselend wordt weergegeven op het statusscherm, op de knop **Omhoog/Omlaag** om nachttijd in of uit te schakelen.



# Scherm gebruiken

Het statusscherm kan op automatisch, aan en uit gezet worden.

Optie	Statusscherm
AUTO	Gedimd na 20 seconden knopinvoer.
ON	Altijd aan
OFF	Uitgeschakeld na 20 seconden knopinvoer.

## De weergavefunctie activeren/deactiveren

- 1** Druk op de knop **Instellingen** . Het product schakelt over naar de instelmodus en u ziet "OFF-AUTO POWER" of "ON-AUTO POWER".

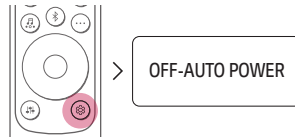

- 2** Druk, terwijl "OFF-AUTO POWER" of "ON-AUTO POWER" afwisselend wordt weergegeven op het statusscherm, op de knop **Links/Rechts** om de scherminstelling te selecteren. U kunt ook de status van het scherm zien, "AUTO-DISPLAY", "ON-DISPLAY" of "OFF-DISPLAY".

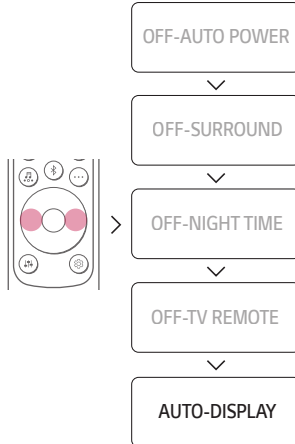

- 3 Druk, terwijl "AUTO-DISPLAY", "ON-DISPLAY" of "OFF-DISPLAY" afwisselend wordt weergegeven op het statusscherm, op de knop **Omhoog/Omlaag** om het scherm te wijzigen naar "AUTO" of om het in- of uit te schakelen.

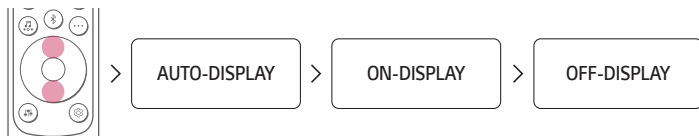

# De TV aansluiten

## Aansluiten via een optische kabel

Verstuur de audio van uw TV naar het product door dit met een optische kabel op de TV aan te sluiten. U kunt verschillende 3D-effecten aan de originele audio toevoegen om de kamer te vullen met een diep, rijk geluid.

### TV kijken na het aansluiten via een optische kabel

- 1 Als er een bescherming op de aansluitklemmen van de digitale kabel zit, verwijder deze dan op beide uiteinden.

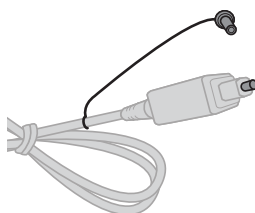

- 2 Sluit de klem **OPTICAL IN** op de achterkant van het product met een optische kabel aan op de klem **Optische digitale uitgang (OPTICAL OUT)** op de TV, zoals wordt weergegeven op de afbeelding.

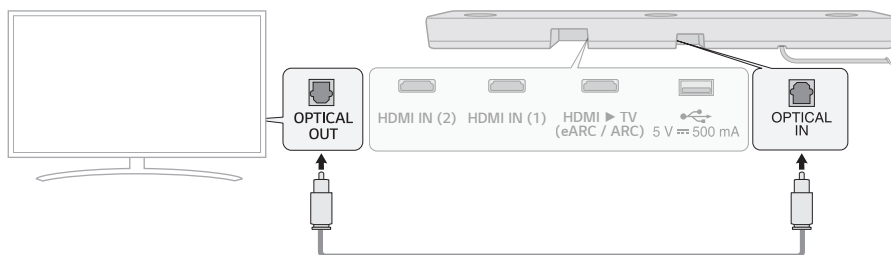

- 3 Druk herhaaldelijk op de knop **Functie** tot "OPT/HDMI ARC" wordt weergegeven op het statusscherm.

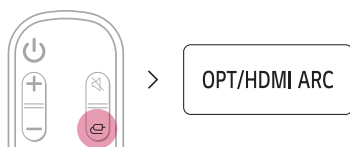

- 4 Druk op de knop **Instellingen** op de afstandsbediening van de TV om het menu [Luidspreker] te openen en stel de uitgaande luidspreker in op [Optisch] of [Externe luidspreker]. Instellingen en menu-items kunnen variëren, afhankelijk van de TV-fabrikant.

#### ✓ **Opmerking**

- Als het optische ingangssignaal en het ARC-signaal tegelijkertijd verbinding proberen te maken, heeft het ARC-signaal prioriteit.

## Als u een LG TV gebruikt

U kan het volume aanpassen met de LG Tv-afstandsbediening als de TV met een optische kabel op het product is aangesloten. Dit is alleen mogelijk op een TV die de LG TV Sound Sync-functie ondersteunt. Raadpleeg de gebruikshandleiding van uw TV om na te gaan of uw TV wordt ondersteund.

### Funcities die bediend kunnen worden met een LG TV-afstandsbediening

Volume, dempen aan/uit

#### ✓ **Opmerking**

- Als de TV juist op het product is aangesloten, wordt "LGOPT" weergegeven op het statusscherm.
- Als het product wordt gebruikt met een LG Tv-afstandsbediening, kunnen de statussen volume en dempen die op de TV zijn ingesteld, automatisch op het product worden toegepast.
- U kan de afstandsbediening van het product zelfs na het aansluiten op een LG TV nog gebruiken.
- Om LG Sound Sync te gebruiken, is het mogelijk dat u de geluidinstelling van uw TV moet wijzigen. Dit kan variëren, afhankelijk van de TV.

# Aansluiten met een HDMI-kabel

U kunt de audio van de TV naar het product sturen door het product op de TV aan te sluiten met een HDMI-kabel. Voeg verschillende 3D-effecten toe aan de originele audio om de kamer te vullen met een diep, rijk geluid.

## TV kijken na het aansluiten met een HDMI-kabel

- 1 Sluit de klem **HDMI ▶ TV (eARC / ARC)** op de achterkant van het product met een HDMI-kabel aan op de klem **HDMI IN (ARC)** op de TV, zoals wordt weergegeven op de afbeelding.

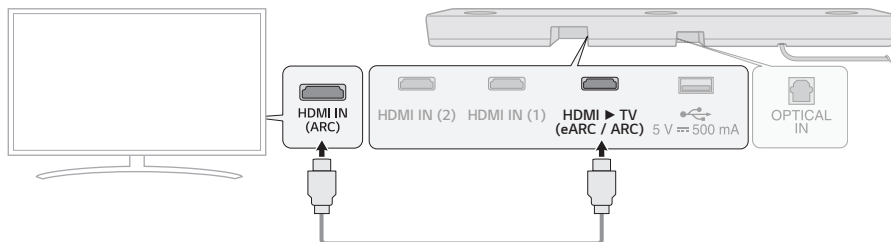

- 2 Druk herhaaldelijk op de knop **Functie** tot "OPT/HDMI ARC" wordt weergegeven op het statusscherm.

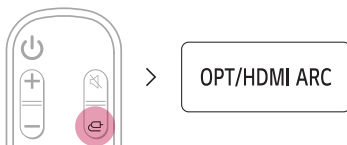

- 3 Druk op de knop **Instellingen** op de afstandsbediening van de TV om het menu [Luidspreker] te openen en stel de uitgaande luidspreker in op [HDMI ARC]. Instellingen en menu-items kunnen variëren, afhankelijk van de TV-fabrikant.
- 4 Als de TV goed op het product is aangesloten, zal, "ARC" of "E-ARC" worden weergegeven op het statusscherm.

### ✓ Opmerking

- E-ARC ondersteunt hoogwaardige audio zoals DTS-HD Master Audio™, DTS:X®, Dolby TrueHD en Dolby Atmos®.
- Als u Dolby Atmos® of DTS:X® wilt gebruiken, moet het aangesloten apparaat en de inhoud Dolby Atmos® of DTS:X® ondersteunen.
- Zorg ervoor dat uw TV de functie eARC ondersteunt, voordat u eARC inschakelt in het menu **Instellingen**. Raadpleeg de gebruikshandleiding van uw TV voor meer informatie over het gebruiken van deze functie. De instellingen kunnen verschillen op de TV.
- Gebruik een gecertificeerde kabel met het HDMI-logo.

## SIMPLINK

- SIMPLINK verwijst naar de HDMI-CEC-functie, waarmee u een enkele afstandsbediening van een TV kunt gebruiken om eenvoudig een audioapparaat of speler die via HDMI op een LG TV is aangesloten te bedienen.
  - Functies die bediend kunnen worden met een met SIMPLINK-compatibele LG TV-afstandsbediening: Aan/uit, volumeregeling, dempen aan/uit, enz.
- Voor meer informatie over het instellen van SIMPLINK, raadpleeg de gebruikshandleiding van uw LG TV.



---

### ✓ **Opmerking**

- De SIMPLINK-functie werkt mogelijk niet goed, afhankelijk van de status van het product of andere aangesloten apparaten.
  - HDMI-CEC-eigenschappen per TV-fabrikant: LG SIMPLINK, Sony BRAVIA Sync/Link, Philips EasyLink, Samsung Anynet+, enz.

---

## Gebruiken van WOW Orchestra met de LG TV

De combinatie van de LG sound bar en de LG TV geeft u de beste luisterervaring door het geluid gelijktijdig door beide te laten weergeven.

Deze functie wordt automatisch geactiveerd wanneer de sound bar op de TV wordt aangesloten en u kunt het kiezen via het menu geluid uit op de TV.

---

### ✓ **Opmerking**

- Beschikbaar op sommige LG TV- en soundbarmodellen
  - Het werkt overeenkomstig de audiocodec die door de TV wordt ondersteund.
  - Deze functie kan alleen werken met een verbinding via een HDMI-kabel en LG WOWCAST-verbinding.
  - Verzekert dat e-ARC is ingeschakeld op de TV.
  - De berichten die op de TV worden weergegeven, kunnen verschillen per model.
  - Raadpleeg de gebruikshandleiding van de TV voor meer informatie over instellingen.
-

# Verbinding maken via Bluetooth

**Bluetooth** is een technologie die producten in uw buurt draadloos verbindt.

Verbind het product met een TV via **Bluetooth** en geniet van uw Tv-geluid in hoge kwaliteit.

## TV kijken na het draadloos verbinden

- 1 Druk op de knop **Bluetooth koppelen** . Na enkele seconden wordt "BT READY" weergegeven op het statusscherm.

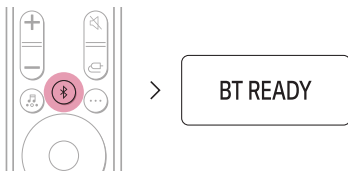

- 2 Druk op de knop **Instellingen** op de afstandsbediening van de TV om het menu [Luidspreker] te openen en stel de uitgaande luidspreker in op [**Bluetooth**].
- 3 Zoek en tik op "LG\_Speaker\_DS95QR\_XXXX" of de naam die u hebt geregistreerd op de Google Home-app.
- 4 Wanneer het product via **Bluetooth** met de TV is verbonden, kunt u het statusscherm zien veranderen van "PAIRED" (Verbonden) → "Naam van de verbonden TV" → "BT" (Klaar voor gebruik).

### ✓ Opmerking

- Bekijk of verander de naam van het product in het menu Instellingen op het eerste scherm van de Google Home-app. Als u de bijnaam "Huis kamerbioscoop" hebt gegeven in de Google Home-app, zal dit op de TV worden weergegeven als "**Huis kamerbioscoop**".
- Voor **Bluetooth**-apparaten, worden tekens die niet weergegeven kunnen worden (bijv. Koreaan Hangul) weergegeven als '-' op het statusscherm van het product.
- Druk op de knop **Informatie**  op de afstandsbediening om de naam van het verbonden **Bluetooth**-apparaat te controleren. U zal de naam van het verbonden **Bluetooth**-apparaat op het statusscherm zien verschijnen.

# Aansluiten op een extern apparaat

## Aansluiten met een HDMI-kabel

Sluit de TV en het extern apparaat (spelconsole, DVD-speler, enz.) aan met een HDMI-kabel en geniet van een diep en rijk geluid.

### Een extern apparaat via HDMI aansluiten

- 1 Sluit een extern apparaat zoals een DVD- of Blu-ray-speler aan. Sluit, zoals wordt weergegeven op onderstaande afbeelding, de klem **HDMI OUT** op het apparaat aan op de klem **HDMI IN (1)** of **HDMI IN (2)** op de achterkant van het product.
- 2 Sluit de klem **HDMI ► TV (eARC / ARC)** op de achterkant van het product met een HDMI-kabel aan op de klem **HDMI IN (ARC)** op de TV.

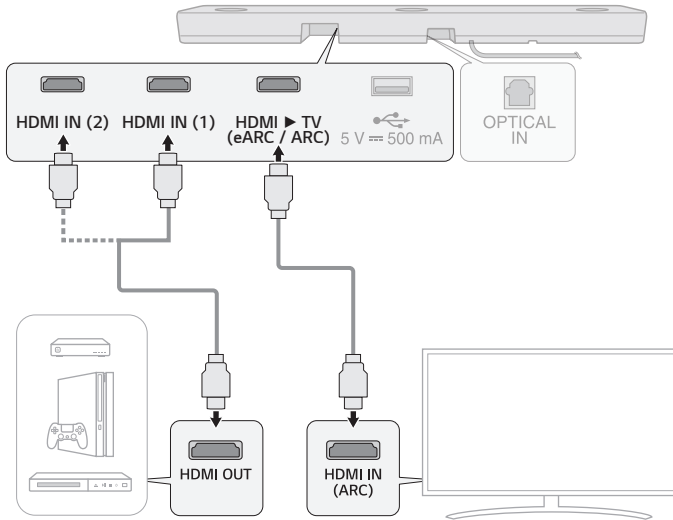

- 3 Druk herhaaldelijk op de knop voor de functie  tot "HDMI1" of "HDMI2" wordt weergegeven op het statusscherm.



- 4 Als het externe apparaat juist op het product is aangesloten, kunt u naar het geluid van het apparaat luisteren. Wanneer u een video afspeelt met Dolby Atmos-<sup>®</sup> of DTS:X<sup>®</sup>-technologie, wordt ofwel "DOLBY ATMOS" of "DTS:X" op het statusscherm weergegeven.

#### ✓ Opmerking

- Dolby Atmos<sup>®</sup> of DTS:X<sup>®</sup> audio ondersteunt 5.1.3-kanalen. Als de draadloze luidsprekers achteraan zijn aangesloten, worden 9.1.5-kanalen ondersteund.
- Controleer de instellingen voor audio-uitgang in het menu Instellingen van uw extern apparaat (bijv. Blu-ray-speler of TV). De audio-uitgang moet zijn ingesteld op [Niet coderen], [Bitstream], [Auto], of [Doorgaand]. Raadpleeg de gebruikshandleiding van uw extern apparaat voor meer informatie over het instellen van de uitgang.
- Gebruik een gecertificeerde kabel met het HDMI-logo.

## Aansluiten via een optische kabel

Sluit de TV en het extern apparaat (spelconsole, DVD-speler, enz.) aan met een optische kabel en geniet van een diep en rijk geluid.

### Een extern apparaat via een optische kabel aansluiten

- 1 Gebruik de optische kabel om de klem **OPTICAL IN** op de achterkant van het product, aan te sluiten op de klem **OPTICAL OUT** van uw extern apparaat (bijv. TV, Bluray-speler) zoals wordt weergegeven op de afbeelding.

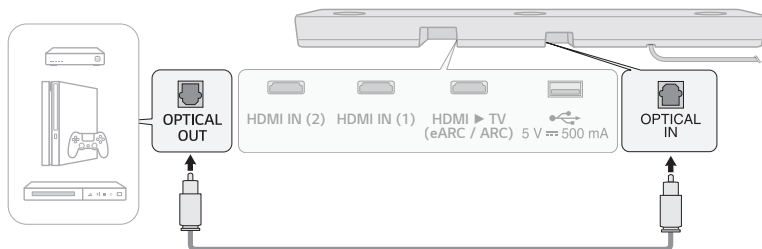

- 2 Druk herhaaldelijk op de knop **Functie** tot "OPT/HDMI ARC" wordt weergegeven op het statusscherm.

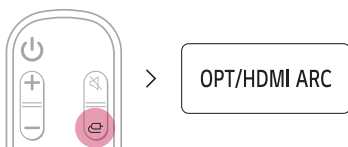

- 3 Als het extern apparaat juist op het product is aangesloten, wordt "OPT" weergegeven op het statusscherm.

# Het product gebruiken als een audiosysteem

## Verbinding maken via Bluetooth

U kan muziekbestanden die zijn opgeslagen op een **Bluetooth**-apparaat afspelen of muziektoepassingen gebruiken om met dit product van muziek te genieten.

### Controleer eerst het volgende.



- **Bluetooth**-apparaten die met het product verbonden moeten worden, moeten voldoen aan de volgende specificaties.
  - Bluetooth 5.0-technologie
  - Codec: SBC, AAC
- De stappen om het apparaat met het product te verbinden via **Bluetooth** verschillen per type en model. Raadpleeg de gebruikshandleiding van uw extern apparaat voor meer informatie over het verbinden van het apparaat.

Selecteer [**Bluetooth**] in het menu **Instellingen** van uw smartphone.

De items in het menu Instellingen kunnen variëren, afhankelijk van de fabrikant en het model van uw smartphone.

- 1 Schakel het product aan.
- 2 Druk op de knop **Bluetooth koppelen** . Na enkele seconden wordt "BT READY" weergegeven op het statusscherm.



- 3 Tik op de knop **Instellingen**  /  op uw smartphone en selecteer  **Bluetooth**.

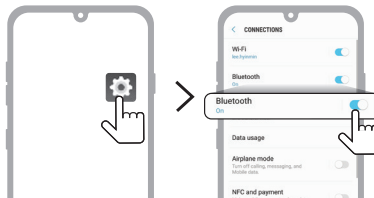

(Android-telefoon)

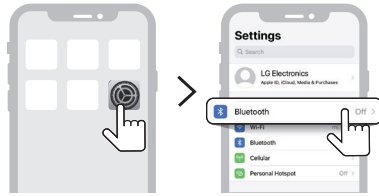

(iPhone)

- 4 Schakel de functie **Bluetooth** aan. (☐ Uit > ● Aan)
- 5 U zal een lijst van te verbinden apparaten zien op uw smartphone. Zoek en tik op "LG\_Speaker\_DS95QR\_XXXX" of de naam die u hebt geregistreerd op de Google Home-app.



- 6 Als het product met een smartphone is verbonden via **Bluetooth**, zal u het statusscherm zien veranderen van "**PAIRED**" (Verbonden) → "**Verbonden Bluetooth naam van het apparaat**" → "**BT**" (Klaar voor gebruik).
- 7 Als u het product "LG\_Speaker\_DS95QR\_XXXX" niet kan vinden, tik dan op de knop **Vernieuwen** (🔄) rechts bovenaan op het scherm van de Android-smartphone of schakel **Bluetooth** uit en daarna opnieuw in op een iPhone.

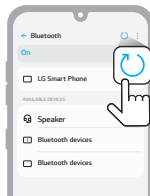

(Android-telefoon)

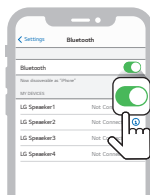

(iPhone)

- 8 Open een muziektoepassing en luister naar muziek op de smartphone.



---

#### ✓ Opmerking

- Hoe dichter het **Bluetooth**-apparaat zich bij het product bevindt, hoe beter uw verbinding.
  - Als u op de knop **Bluetooth koppelen** (🔗) van het product hebt gedrukt en de optie "**BT**" hebt geselecteerd, maar u geen verbinding kunt maken met het **Bluetooth**-apparaat, zal u "**BT READY**" zien op het statusscherm. Controleer de status van het **Bluetooth**-apparaat.
  - Als u **Bluetooth** gebruikt, moet u het volume op een gepast niveau zetten.
  - In **Bluetooth** wordt de naam van dit product "LG\_Speaker\_DS95QR\_XXXX", "XXXX" willekeurig samengesteld uit vier cijfers en letters.
-

# Verbinding maken met een USB-opslagapparaat

Geniet van geluid van hoge kwaliteit door een USB-opslagapparaat met muziekbestanden op het product aan te sluiten.

## Het product aan een USB-opslagapparaat aansluiten

- 1 Steek het USB-opslagapparaat in de **USB**-poort op de achterkant van het product.
  - Het product kan geen inhoud afspelen van apparaten die zijn aangesloten via een hub voor USB-opslagapparaten of een kabel voor USB-opslagapparaten.
  - Het product kan niet worden aangesloten op een USB-opslagapparaat, MP3-speler van het USB-type of een kaartlezer waarvoor een afzonderlijk stuurapparaat geïnstalleerd moet worden.

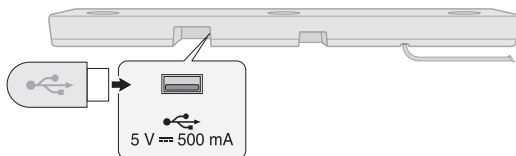

- 2 Druk herhaaldelijk op de knop **Functie** tot “USB” wordt weergegeven op het statusscherm.

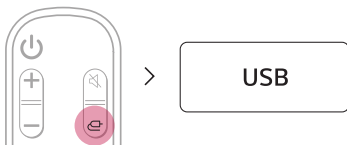

- 3 Als het product juist op een USB-opslagapparaat is aangesloten, zal het aantal muziekbestanden op het USB-opslagapparaat op het statusscherm worden weergegeven. Druk op de knop **Play/Pause** op de afstandsbediening om van de muziek te genieten.

### Opmerking

- Het wordt aanbevolen om een apart USB-tussenstuk te kopen om USB-opslagapparaten eenvoudiger aan en los te koppelen.
- Koop een USB-tussenstuk met een USB 2.0-verlengkabel.
- Bij USB-opslagapparaten met een groot geheugen kan het enkele minuten duren om door bestanden te bladeren.
- LG Electronics is niet verantwoordelijk voor verlies van gegevens. Maak altijd een reservekopie van de gegevens op uw USB-opslagapparaat om de schade als gevolg van verlies van gegevens te beperken.
- Alleen FAT16/FAT32/NTFS-indelingen worden ondersteund.

## Ondersteunde USB-opslagapparaten

- MP3-speler
- Flash MP3-speler
- USB flash-apparaat
- USB 2.0

Dit product herkent sommige USB-opslagapparaten mogelijk niet.

## Specificaties voor afspeelbare bestanden

Bestandsextensie	Bemonsteringsfrequentie / Bitrate
MP3	32 kHz - 48 kHz / 8 kbps - 320 kbps
AAC	32 kHz - 48 kHz / 8 kbps - 320 kbps
OGG	32 kHz - 48 kHz / 64 kbps - 320 kbps

Bestandsextensie	Bemonsteringsfrequentie
FLAC (16 bit/24 bit)	32 kHz, 44,1 kHz, 48 kHz, 88,2 kHz, 96 kHz, 176,4 kHz, 192 kHz
WAV (16 bit/24 bit)	32 kHz, 44,1 kHz, 48 kHz, 88,2 kHz, 96 kHz, 176,4 kHz, 192 kHz
MQA/FLAC (16 bit/24 bit)	44,1 kHz, 48 kHz, 88,2 kHz, 96 kHz, 176,4 kHz, 192 kHz

- Aantal afspeelbare bestanden: Maximaal 2000
- Maximum aantal mappen: Maximaal 200
- Dit product kan geen bestanden afspelen die worden beveiligd door DRM (Digital Rights Management).
- Dit product kan geen videobestanden van een USB-opslagapparaat afspelen.

# De LG Sound Bar-app gebruiken

## De functies van het apparaat bedienen

Open de **LG Sound Bar-app**. U kunt eenvoudig [Sound Effect] en [Night Time] en het niveau van elke luidspreker instellen, zonder een afstandsbediening.

Tik op de knop **Instellingen**  op het eerste scherm om de instellingen van de soundbar te wijzigen.

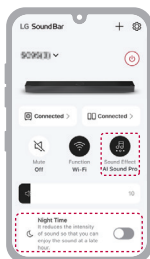

## Ai-kamerkalibratie gebruiken

Met deze technologie kan u het geluid van het product analyseren en de geluidsinstellingen afstemmen. Merk op dat wanneer u AI Room Calibration start, het product meer geluid dan verwacht kan maken.

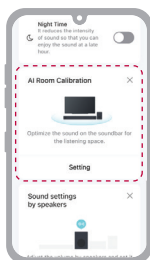

### ✓ **Opmerking**

- Sommige menu's kunnen aan het startscherm toegevoegd worden, zodat het menu gemakkelijker te gebruiken wordt.

## Controleer eerst het volgende.

- Wees u ervan bewust dat sommige functies, specificaties, diensten en/of inhoud ("Functies") in sommige landen mogelijk niet beschikbaar zijn. De Functies kunnen verschillen per land en zijn onderhevig aan wijzigingen zonder voorafgaande kennisgeving. De Functies zijn mogelijk niet beschikbaar in sommige talen. Raadpleeg lg.com voor de status van diensten per land.

## Compatibel met Google Assistant

Bedien uw apparaat met enkel uw stem, met hulp van Google.

Als u een compatibel apparaat met Google Assistant geactiveerd en met ingebouwde Chromecast hebt, kunt u dit apparaat toevoegen in uw Google Home-app. U zal muziek kunnen afspelen, nummers overslaan of het afspelen stoppen en het volume kunnen aanpassen - vraag het gewoon aan Google.

### Vereisten

- Apparaat met Google Assistant ingeschakeld (afzonderlijk verkocht)
- Dit product moet zijn verbonden met het internet.
- Dit apparaat moet zijn geregistreerd in de **Google Home**-app.



---

## Chromecast built-in™ gebruiken

U kunt via dit product naar uw favoriete muziek luisteren door middel van honderden Chromecast-compatibele apps op uw telefoon, tablet of laptop.



Tik eenvoudigweg op de knop **Cast** in apps die u al kent en leuk vindt. Geen nieuwe logins of downloads vereist. Gebruik uw telefoon om te zoeken, af te spelen, te pauzeren en het volume te verhogen, van om het even waar in huis.

Ga voor meer informatie over Chromecast built-in, met inbegrip van een lijst met Chromecast-compatibele apps, naar [g.co/cast/audio](https://g.co/cast/audio)

Download de **Google Home**-app om meerdere kamers uit te rusten met Chromecast-compatibele luidsprekers.

# Werkt met Apple AirPlay

Met dit product kan u naar de muziek op uw iOS-apparaat luisteren via AirPlay.

## ✓ Opmerking

- Zorg ervoor dat dit product en uw iOS-apparaat met hetzelfde Wi-Fi-netwerk zijn verbonden.
- Zorg ervoor dat uw iOS-apparaat werkt op iOS 11.4 of later.
- De AirPlay 2-ingeschakelde luidsprekers zijn nodig om te streamen naar meerdere luidsprekers.

## Instellen van het Wi-Fi-netwerk met een iOS-apparaat

- 1 Schakel het product aan door op de knop **Aan/uit** (☺) te drukken.
- 2 Selecteer, op uw iOS-apparaat, **Instellingen** en vervolgens **Wi-Fi**.
- 3 Selecteer "LG\_Speaker\_DS95QR\_XXXX" op **NIEUWE AIRPLAY-LUIDSPREKER INSTELLEN**.
- 4 Zorg ervoor dat uw router van thuis is geselecteerd. In deze stap kan u de naam van het product veranderen en kan u een wachtwoord instellen. Selecteer **Volgende** na het voltooiën van de instellingen.
- 5 Selecteer **Klaar**.

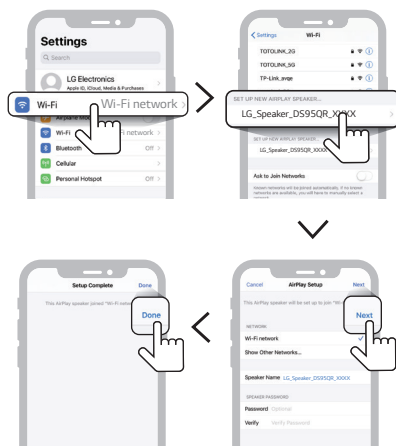

## Muziek streamen via AirPlay

### Van het bedieningspaneel:

- 1 Open het bedieningspaneel op uw iOS-apparaat.
- 2 Tik op AirPlay (📶).
- 3 Kies uw product om naar muziek te luisteren. U kan AirPlay 2-ingeschakelde luidsprekers kiezen.

### Van een muziekspelertoepassing:

- 1 Open een muziekspelertoepassing.
- 2 Tik op AirPlay (📶).
- 3 Kies uw product om naar muziek te luisteren. U kan AirPlay 2-ingeschakelde luidsprekers kiezen.



Apple®, AirPlay®, iPad®, iPad Air®, iPad Pro® en iPhone® zijn handelsmerken van Apple Inc., geregistreerd in de VS en andere landen.

Het gebruik van de uitrusting met de Apple-badge, betekent dat een accessoire werd ontworpen om specifiek te werken met de technologie die in de badge wordt aangegeven en door de ontwikkelaar werd gecertificeerd als overeenkomstig de prestatienormen van Apple.

Om deze AirPlay 2-ingeschakelde luidspreker te bedienen, is iOS 11.4 of later vereist.

## | Verbinden met Spotify

Gebruik je telefoon, tablet of computer als een afstandsbediening voor Spotify. Ga naar [spotify.com/connect](https://www.spotify.com/connect) om te leren hoe je dat doet.



De Spotify-software is onderhevig aan licenties van derden, die hier gevonden kunnen worden: <https://www.spotify.com/connect/third-party-licenses>.

# Werkt met Alexa

Alexa laat u uw stem gebruiken om dit product te bedienen, door het inspreken van commando's via een ingebouwd Alexa-apparaat. Het ingebouwd Alexa-apparaat wordt afzonderlijk verkocht.

## Volgorde voor het instellen van Alexa

- 1 Open de **LG Sound Bar-app** en tik op de knop **amazon alexa** om het eerste scherm en volg daarna de instructies.

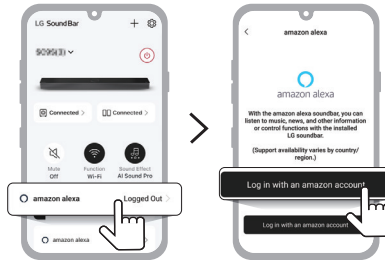

- 2 Meld aan op amazon.

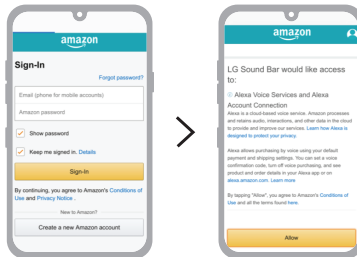

## Hoe Alexa gebruiken

- **Toelichting van de doelstelling:** Via ingebouwde Alexa-apparaten (bijv. Amazon Echo), kan u Alexa vragen om muziek af te spelen op uw [DS95Q]. Bijvoorbeeld, "Alexa, speel jazz op [LG S95Q Soundbar]".
- **Gewenste luidspreker :** U kan een of meer luidsprekers instellen, zodat bepaalde apparaten binnen een Smart Home-groep muziek afspelen. U kan een luidspreker instellen via de Alexa-app.
- **Muziek-casting via de Alexa-app:** U kan het afspelen van muziek op uw [DS95Q] extern bedienen via de Alexa-app.

Amazon, Alexa en alle gerelateerde logo's zijn handelsmerken van Amazon.com, Inc. of zijn dochterondernemingen.

---

### ✓ Opmerking

- Deze dienst wordt geleverd door Amazon en kan op om het even welk moment worden stopgezet. LG aanvaardt geen aansprakelijkheid voor de beschikbaarheid van de dienst.
- Het scherm van de Amazon Alexa-app is onderhevig aan wijzigingen, zonder voorafgaande kennisgeving.
- Deze functie is in bepaalde landen mogelijk niet beschikbaar.
- Voor meer informatie, ga naar de website
  - <https://www.amazon.com/gp/help/customer/display.html?nodeId=202207000>

## | Tidal Connect

Gebruik uw mobiele telefoon of tablet als een afstandsbediening voor Tidal. Ga naar <https://tidal.com/connect> voor meer informatie.



# Het product tegen de muur bevestigen

## Controleren voor het tegen de muur bevestigen

U kunt dit product en de draadloze luidsprekers achteraan op de muur bevestigen.

Volg onderstaande instructies bij het op een muur bevestigen van het product en de draadloze luidsprekers achteraan.

### **Controleer eerst het volgende.**

- Na het bevestigen tegen de muur, kan het moeilijk zijn om externe apparaten en kabels aan te sluiten. Sluit eerst een extern apparaat op het product aan met de juiste kabel, voordat u het tegen de muur bevestigt.
- Houd rekening met het volgende wanneer u het product tegen de muur bevestigt. Beschadiging van het product of persoonlijk letsel kan voorvallen tijdens dit proces.
  - Plaats geen voorwerpen bovenop het tegen de muur bevestigde product.
  - Zet het product stevig van tegen de muur met de bevestigingsschroeven, zodat het niet kan vallen.
  - Zorg ervoor dat het buiten bereik van kinderen is. Aan het bevestigde product trekken of er mee schudden kan ervoor zorgen dat het valt.
- Er zijn ook luidsprekers bovenop het product. Als u het product onder de TV installeert, laat dan een vrije ruimte van 10 cm van de onderkant van de TV.

## Onderdelen voor het bevestigen van het product

---

Soundbar

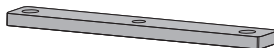

Muurbeugel



Schroeven voor de soundbar



Installatiehulp voor de muurbeugel



## Onderdelen voor het bevestigen van de draadloze luidsprekers achteraan

---

Draadloze luidsprekers achteraan

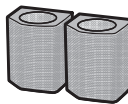

Muurbeugel



Schroeven voor de draadloze  
luidsprekers achteraan



## Apart verkocht

---

Schroeven voor de beugel



Muurpluggen

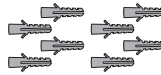

---

### ✓ **Opmerking**

- Schroeven en muurpluggen voor het bevestigen van het product worden niet meegeleverd. We raden u aan om Hilti-pluggen (HUD-1 6 x 30) te gebruiken voor het bevestigen.
-

## Het product tegen de muur bevestigen

- 1 Zoek de installatiehulp voor de muurbeugel in de verpakking.
- 2 Lijn de "TV Bottom Line" in de installatiehulp voor de muurbeugel uit met de onderkant van de TV en bevestig deze tegen de muur. Lijn het midden van de aan de muur bevestigde TV uit met het deel dat wordt gemarkeerd als "TV Center" in de installatiehulp.

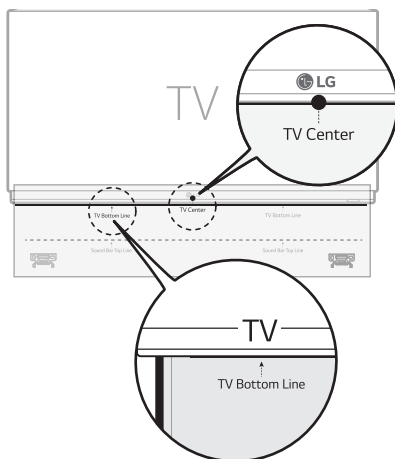

- 3 Markeer de schroefgaten op de installatiehulp waar de muurbeugels bevestigd zullen worden met een pen.

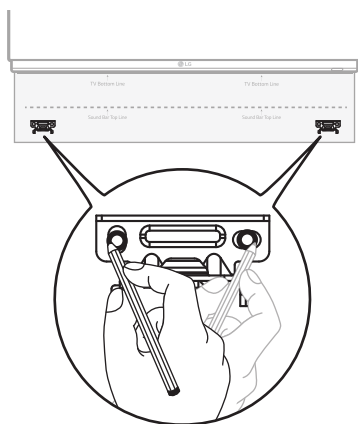

- 4 Boor gaten op de gemarkeerde posities op de installatiehulp.
- 5 Haal de installatiehulp voor de muurbeugel van de muur.

- 6** Zet de beugels stevig vast op de muur met de muurpluggen en de schroeven.

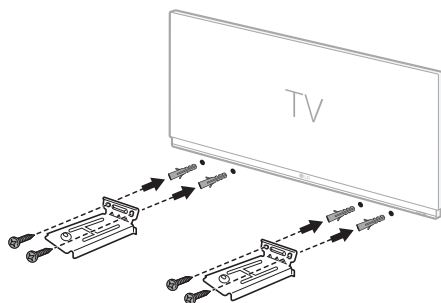

- 7** Plaats het product op de beugels. Plaats het product op de beugels zodat de schroefgaten in de onderkant van het product zich op gelijke hoogte met de schroefgaten op de muurbeugel bevinden.

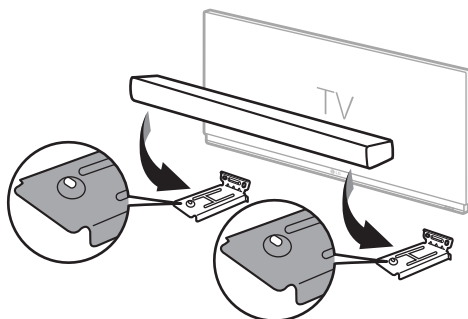

- 8** Zet het product stevig vast op de muurbeugels met de meegeleverde schroeven.

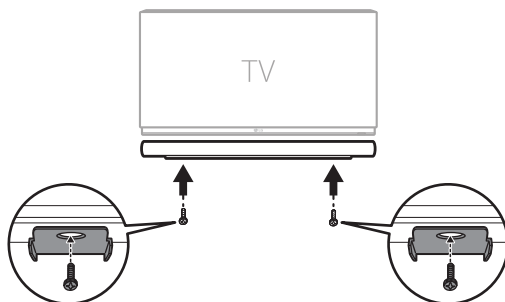

# De draadloze luidsprekers achteraan op een muur bevestigen

- 1 Controleer de plaats waar u de draadloze luidsprekers achteraan wilt installeren.
- 2 Zet de beugels stevig vast op de muur met de muurpluggen en de schroeven.

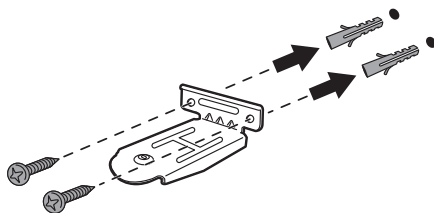

- 3 Plaats de draadloze luidsprekers achteraan op de beugels. Plaats de luidsprekers op de beugels zodat de schroefgaten in de onderkant van de luidsprekers zich op gelijke hoogte met de schroefgaten op de muurbeugels bevinden.

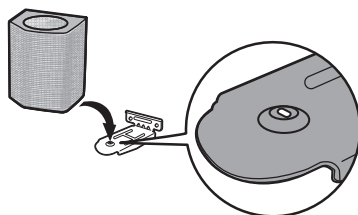

- 4 Plaats de draadloze luidsprekers achteraan stevig op de muurbeugels met de bevestigingsschroeven.

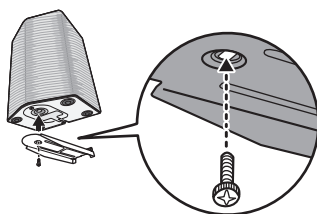

# Veiligheidsvoorschriften

## | Veiligheid en regelgeving



**OPGELET:** OM HET RISICO OP ELEKTRISCHE SCHOKKEN TE BEPERKEN, MAG U DE BEHUIZING (OF DE ACHTERZIJDE) NIET TE VERWIJDEREN. DIT APPARAAT BEVAT GEEN ONDERDELEN DIE DOOR DE GEBRUIKER KUNNEN WORDEN ONDERHOUDEN. LAAT ONDERHOUD OVER AAN GEKWALIFICEERD ONDERHOUDSPERSONEEL.



Het symbool dat bestaat uit een bliksemschicht met pijlpunt in een gelijkzijdige driehoek, is bedoeld als waarschuwing voor de aanwezigheid van niet-geïsoleerde 'gevaarlijke stroomspanning' in de behuizing van het product. Deze spanning is dusdanig hoog dat het risico bestaat op elektrische schokken.



Het uitroepteken in een gelijkzijdige driehoek wijst de gebruiker op de aanwezigheid van belangrijke bedienings- en onderhouds- (service) instructies in de bijgeleverde producthandleiding.

### **WAARSCHUWING:**

- OM HET RISICO OP BRAND OF EEN ELEKTRISCHE SCHOK TE VERMIJDEN, MAG DIT PRODUCT NIET WORDEN BLOOTGESTELD AAN REGEN OF VOCHT.
- Plaats dit product niet in een besloten ruimte zoals een boekenkast of vergelijkbare plaats.

### **OPGELET:**

- Gebruik geen producten met hoogspanning in de buurt van dit product. (bijv. een elektrische vliegenmepper) Dit product kan storing veroorzaken als gevolg van een elektrische schok.
- Er mogen geen bronnen met open vlammen, zoals brandende kaarsen, op het apparaat geplaatst worden.
- Blokkeer de ventilatieopeningen niet. Installeer het apparaat volgens de instructies van de fabrikant. De sleuven en openingen in de behuizing zijn bedoeld voor ventilatie, zodat het product naar behoren functioneert en niet oververhit raakt. De openingen mogen nooit worden geblokkeerd door het product op een bed, bank, kleed of een soortgelijk oppervlak te plaatsen. Dit product mag niet in een inbouwconstructie, zoals een boekenkast of een rek, worden geplaatst, tenzij er voldoende ventilatie aanwezig is of de instructies van de fabrikant hiervoor zijn gevolgd.
- Stel het apparaat niet bloot aan water (druppels of spatten) en plaats geen met vloeistof gevulde objecten, zoals vazen, op het apparaat.
- Raadpleeg, voor informatie over de veiligheidsmarkering inclusief de productidentificatie en de voedingsspanning, de sticker aan de onderzijde of op een ander oppervlak van het product.
- Zorg ervoor dat kinderen hun handen of andere objecten niet in de \*luidsprekerbuis steken.
  - \* luidsprekerbuis: Een ruimte voor overvloedig basgeluid op de klankkast. (behuizing)

## **WAARSCHUWING betreffende de voedingskabel**

De stekker is de stroomonderbreker. In geval van nood moet de stekker gemakkelijk toegankelijk zijn.

Controleer de pagina met specificaties van deze handleiding om zeker te zijn van de huidige vereisten.

Voorkom overbelasting van stopcontacten. Overbelaste stopcontacten, loszittende of beschadigde stopcontacten, verlengsnoeren, beschadigde voedingskabels, beschadigde kabels of kabels met gebaarsten kabelisolatie zijn gevaarlijk. Dergelijke situaties kunnen leiden tot elektrische schokken of brand. Controleer regelmatig de voedingskabel van uw apparaat en als deze zichtbaar beschadigd of versleten is, haalt u de stekker uit het stopcontact, stopt u met het gebruiken van het apparaat en laat u de voedingskabel door een bevoegd servicecenter vervangen door een identiek exemplaar.

Bescherm de voedingskabel tegen fysieke of mechanische beschadiging, zoals gedraaid worden, knikken, afklemmen, bekneld raken tussen een deur, of door erop te staan. Besteed speciale aandacht aan stekkers, stopcontacten en het punt waar de voedingskabel het apparaat verlaat.

### **Voor modellen met een adapter**

Gebruik alleen de bij dit toestel geleverde AC-adapter. Gebruik geen voedingsbron van een ander apparaat of van een andere fabrikant. Het gebruik van een andere stroomkabel of voedingsbron kan schade aan het toestel veroorzaken en leidt tot het nietig verklaren van uw garantie.

### Voor modellen die een batterij gebruiken

Dit apparaat is voorzien van een draagbare batterij of accu.

**OPGELET:** Risico op brand of explosie als de batterij door een verkeerd type wordt vervangen.

### Voor modellen met een ingebouwde batterij

Niet bewaren of vervoeren bij drukken lager dan 11,6 kPa en op een hoogte boven 15.000 m.

- vervangen van een batterij door een onjuist type dat een beveiliging teniet kan doen (bijvoorbeeld in het geval van sommige soorten lithiumbatterijen);
- weggooien van een batterij in vuur of een hete oven, of mechanisch verpletteren of snijden van een batterij, wat kan leiden tot een explosie;
- ren batterij achterlaten in een omgeving met een extreem hoge temperatuur, wat kan leiden tot een explosie of het lekken van brandbare vloeistof of gas; en
- ren batterij onderworpen aan extreem lage luchtdruk, wat kan leiden tot een explosie of het lekken van brandbare vloeistof of gas.

### Symbolen

~ : Wisselstroom (AC).

— : Gelijkstroom (DC).

⊞ : Dit is een klasse II-apparaat.

⏻ : Stand-bystatus.

⏻ : De voeding is ingeschakeld.



⚡ : Gevaarlijke spanning.

# Voor het melden van een slechte werking van het product

## Probleemoplossing

Als u een van de volgende problemen ervaart tijdens het gebruiken van het product, controleer dan enkele zaken, omdat het mogelijk geen slechte werking betreft.

### Algemene fouten

Probleem	Oplossing
Het product werkt niet goed	<ul style="list-style-type: none"><li>• Trek de stekker en alle externe apparaten, zoals uw TV, subwoofer of versterker uit het product en plaats ze daarna terug.</li><li>• Verbind uw smartphone en Wi-Fi opnieuw na het uit- en opnieuw inschakelen van het product. (→ Zie "Een smartphone verbinden via Wi-Fi" op pagina 24.) (Houd er rekening mee dat eerder ingestelde instellingen verloren kunnen gaan.)</li></ul>
Het apparaat schakelt niet aan	<ul style="list-style-type: none"><li>• Steekt de stekker in het stopcontact?<ul style="list-style-type: none"><li>- Steek de stekker goed in het stopcontact.</li></ul></li></ul>
Er is geen geluid	<ul style="list-style-type: none"><li>• Is het volume ingesteld op het minimum?<ul style="list-style-type: none"><li>- Druk op de knop <b>Volume</b>   op de afstandsbediening om het volume te verhogen.</li><li>- Pas het volume van het externe apparaat aan als u een extern apparaat gebruikt, zoals een set-top box, een draagbaar apparaat of een <b>Bluetooth</b>-apparaat.</li></ul></li><li>• Is de functie dempen geactiveerd?<ul style="list-style-type: none"><li>- Als "<b>MUTE</b>" wordt weergegeven op het statusscherm, is de functie dempen ingeschakeld. Druk op de knop <b>Dempen</b>  om het dempen ongedaan te maken.</li></ul></li><li>• Is de juiste functie van het product geselecteerd, volgens het extern apparaat dat is aangesloten?<ul style="list-style-type: none"><li>- Druk op de knop <b>Functie</b>  om te controleren of u de juiste functie hebt geselecteerd.</li></ul></li></ul>
De subwoofer produceert geen geluid	<ul style="list-style-type: none"><li>• Is het product juist verbonden met de draadloze subwoofer?<ul style="list-style-type: none"><li>- Als de LED op de achterkant van de subwoofer groen knippert of rood brandt, betekent dit dat deze niet is verbonden. Als de verbinding tot stand wordt gebracht, zal een groen lampje verschijnen. Verbind het product opnieuw met de draadloze subwoofer. (→ Zie "Het product aansluiten" op pagina 6.)</li></ul></li></ul>
De afstandsbedieningen werkt niet goed	<ul style="list-style-type: none"><li>• Als u de afstandsbediening gebruikt, richt deze dan naar de voorkant van het product.</li><li>• Gebruik de afstandsbediening binnen een straal van 7 m van het product.</li><li>• Vervang de batterijen door nieuwe, indien nodig.</li></ul>

<p><b>De functie AUTOMATISCH IN-/UITSCHAKELEN werkt niet</b></p>	<ul style="list-style-type: none"> <li>Controleer de verbinding met externe apparaten (bijv. set-top box, draagbaar apparaat, <b>Bluetooth</b>-apparaat).</li> </ul>
<p><b>LG Sound Sync werkt niet</b></p>	<ul style="list-style-type: none"> <li>Controleer of uw TV LG Sound Sync ondersteunt.</li> <li>Controleer of de TV goed is aangesloten op het product met een optische kabel. <ul style="list-style-type: none"> <li>Druk op de knop <b>Instellingen</b> op de afstandsbediening van de TV om te controleren of de functie is ingeschakeld in [LG Sound Sync].</li> </ul> </li> </ul>
<p><b>Het volume van het product is laag</b></p>	<ul style="list-style-type: none"> <li>Controleer het volgende en wijzig de instellingen overeenkomstig. <ul style="list-style-type: none"> <li>Open de <b>LG Sound Bar-app</b>, tik op de knop <b>Instellingen</b>  op het eerste scherm en zet de functie [DRC] op [Uit] in het menu [Sound Settings].</li> <li>Druk, wanneer het product is aangesloten op een TV, op de knop <b>Instellingen</b> op de afstandsbediening van de TV, selecteer het menu [Luidspreker] en zet de instelling [Digitale geluidsuitgang] van [PCM] naar [AUTO] of [BITSTREAM].</li> <li>Ga naar het menu Instellingen van het verbonden apparaat als het product is aangesloten op een afspelapparaat, zoals een DVD-speler of een Bluray-speler. Wijzig de instelling [Digitale geluidsuitgang] van [PCM] naar [PRIMAIRE DOORVOER] of [BITSTREAM]. Stel [DRC] van het verbonden apparaat in op [UIT].</li> <li>Als de modus nachttijd van het product is ingeschakeld, schakel dit dan uit door te drukken op de knop <b>Instellingen</b>  en <b>Links/Rechts</b> en daarna op <b>Omhoog/Omlaag</b>.</li> </ul> </li> </ul>
<p><b>Het product kan een USB-opslagapparaat niet herkennen</b></p>	<ul style="list-style-type: none"> <li>Het product ondersteunt de bestandsindeling van het USB-opslagapparaat mogelijk niet. Formateer het USB-opslagapparaat en sluit het opnieuw aan. Raadpleeg voor het formatteren de indelingen van het USB-opslagapparaat die door het product worden ondersteund en kies een geschikt bestandsindeling. (→ Zie "Verbinding maken met een USB-opslagapparaat" op pagina 52.)</li> </ul>
<p><b>Een Bluetooth-apparaat kan niet gekoppeld worden</b></p>	<ul style="list-style-type: none"> <li>Druk op de knop Instellingen op het <b>Bluetooth</b>-apparaat en controleer of de <b>Bluetooth</b>-functie is ingeschakeld. Als <b>Bluetooth</b> is ingeschakeld, schakel dit dan uit en opnieuw in en probeer het opnieuw.</li> <li>Verwijder voorwerpen tussen het product en het <b>Bluetooth</b>-apparaat.</li> <li><b>Bluetooth</b>-koppeling (verbinding) werkt mogelijk niet goed afhankelijk van het type van <b>Bluetooth</b>-apparaat om de omgeving.</li> </ul>

## Fouten met de netwerkverbinding

---

Probleem	Oplossing
<b>Het product kan niet worden verbonden met de LG Sound Bar-app</b>	<ul style="list-style-type: none"><li>• De verbinding is mogelijk niet goed als er storing is door andere elektrische apparaten die radiogolven gebruiken, zoals microgolfovens en medische apparatuur. Plaats het product op een afstand van 1 m van andere huishoudapparaten.</li><li>• Schakel uw draadloze router uit en opnieuw aan.</li><li>• Controleer of de Wi-Fi-functie van uw smartphone is ingeschakeld. U kan de Wi-Fi-verbindingstatus controleren in de instellingen van uw smartphone.</li><li>• Controleer of het product en de smartphone met hetzelfde Wi-Fi-netwerk zijn verbonden.</li></ul>

---

---

## Het product maakt geen verbinding met het Wi-Fi-netwerk

- Hebt u de draadloze router uit- en opnieuw ingeschakeld?
    - Schakel het product uit en opnieuw aan.
  - Hebt u een nieuwe draadloze router geïnstalleerd?
    - U moet de netwerkinstellingen van het product opnieuw configureren. (→ Zie "Een smartphone verbinden via Wi-Fi" op pagina 24.)
  - Hebt u de instellingen van de draadloze router gewijzigd?
    - Als het wachtwoord van de router speciale tekens bevat (zoals ` ' " + / \ ; : - \_ ^ & ( ) < > ) of emoticons, kan de soundbar mogelijk niet verbonden worden. Het wordt aanbevolen om een wachtwoord in te stellen met een combinatie van Engelse letters en cijfers.
    - Het wordt aanbevolen om het beveiligingstype van de draadloze router in te stellen op WPA2.
  - Trek de stekker van de router uit het stopcontact en steek deze na 10 seconden opnieuw in het stopcontact. Probeer opnieuw verbinding te maken na het herstellen van het netwerk.
  - Het draadloze kanaal op uw router wijzigen, kan helpen om draadloze storing te verminderen. (Zo wijzigt u het draadloze kanaal bij de meest gebruikte routers. Voor de exacte details, raadpleeg de gebruikshandleiding van uw router.)
    - ① Voer het IP-adres in op uw smartphone, PC of MAC, of gebruik de instelwizzard-CD om aan te melden op de instelpagina van de router. Dit kan alleen gedaan worden als de router via Wi-Fi of een ethernetkabel met het netwerk is verbonden.
    - ② Zoek de pagina voor draadloze instellingen en wijzig het draadloze kanaal van uw 2,4 GHz / 5 GHz netwerk. Als het "Auto" kanaal ingeschakeld is, schakel dit dan uit en stel een specifiek kanaal in.
      - Als het routerkanaal 2,4 GHz, 6 ch / 11 ch is
      - Als het routerkanaal 5 GHz, 48 ch / 149 ch is
    - ③ Sla de instellingen op en start de draadloze router opnieuw.
      - Trek de voedingskabel uit de router, wacht 5 seconden en sluit de voedingskabel opnieuw aan. Probeer opnieuw verbinding te maken als de router volledig ingeschakeld is.
-

## Fouten met toepassingen



Probleem	Oplossing
De toepassing werkt niet goed	<ul style="list-style-type: none"><li>• Kreeg u een foutmelding bij het openen van de toepassing?<ul style="list-style-type: none"><li>- Controleer of de voeding van het apparaat is ingeschakeld.</li><li>- Controleer of de toepassing die u wilt gebruiken wordt ondersteund door het besturingssysteem van uw smartphone. U kan de website van de fabrikant van de toepassing bezoeken om te bekijken welke bedieningssystemen worden ondersteund.</li><li>- Controleer of u de laatste versie van de toepassing hebt. Zoek de toepassing in de Google Play of de App Store en kijk of er een knop <b>Bijwerken</b> naast wordt weergegeven. Als het niet de laatste versie is, tik dan op de knop <b>Bijwerken</b>.</li></ul></li><li>• Als de fout nog niet is opgelost, probeer dan om verbinding te maken via een andere smartphone met de <b>LG Sound Bar-app</b> geïnstalleerd.</li></ul>

## Problemen met de draadloze verbinding

Probleem	Oplossing
Er is radiostoring	<ul style="list-style-type: none"><li>• Plaats het product en de draadloze subwoofer zo dicht mogelijk bij elkaar.</li><li>• Plaats het product niet op een metalen meubelstuk.</li><li>• Draadloze communicatie werkt mogelijk niet goed op plaatsen met een slechte signaalontvangst.</li></ul>
De Bluetooth-verbinding veroorzaakt een storing of maakt geluid	<ul style="list-style-type: none"><li>• Hoort u geluid of ervaart u storingen tijdens het gebruiken van <b>Bluetooth</b>?<ul style="list-style-type: none"><li>- Laat geen lichaamsdelen in contact komen met de zender/ontvanger van het <b>Bluetooth</b>-apparaat of het product.</li><li>- Installeer het <b>Bluetooth</b>-apparaat niet tegen een muur of op een afgezonderde plaats.</li><li>- Verwijder voorwerpen tussen het product en het <b>Bluetooth</b>-apparaat.</li><li>- Plaats het <b>Bluetooth</b>-apparaat in de buurt van het product.</li></ul></li><li>• Als het <b>Bluetooth</b>-apparaat te ver van het product staat, kan de <b>Bluetooth</b>-verbinding worden verbroken of kunnen er storing optreden.<ul style="list-style-type: none"><li>- Plaats het <b>Bluetooth</b>-apparaat op een afstand van 1 m van apparaten die dezelfde frequentie als het product gebruiken, zoals draadloze routers, medische apparatuur en microgolfovens.</li></ul></li></ul>

## De demo-modus uitschakelen

---

Probleem	Oplossing
De afstandsbediening werkt niet goed	<ul style="list-style-type: none"><li>• Blijft de tekst op het statusscherm ongewijzigd, zelfs als u meerdere keren op de knop <b>Functie</b>  drukt?</li><li>• Ziet u alleen de tekst "<b>DEMO</b>" op het statusscherm?<ul style="list-style-type: none"><li>- De demo-modus van het product is mogelijk geactiveerd. Trek de voedingskabel van het product uit en sluit deze daarna terug aan.</li><li>- Als de afstandsbediening nog altijd niet werkt, druk dan op de knop <b>Volume</b>   op het product om het volume in te stellen op niveau 2 en houd de knop <b>Functie</b>  daarna ongeveer 5 seconden ingedrukt. Als de huidige geselecteerde functie op het statusscherm wordt weergegeven, wil dat zeggen dat de demo-modus is uitgeschakeld.</li></ul></li></ul>

---

# Bijlage

## Specificaties

Algemeen	
Voedingsvereisten	Raadpleeg het hoofdlabel.
Stroomverbruik	Raadpleeg het hoofdlabel.
	Netwerk standby: 2,0 W
Afmetingen (B x H x D)	Ongeveer 1 200,0 mm x 63,0 mm x 135,0 mm (met inbegrip van de voet)
Bereik temperatuur tijdens bedrijf	5 °C - 40 °C
Bereik vochtigheidsgraad tijdens bedrijf	5 % tot 60 % RH
Busspanning (USB)	5 V  500 mA
Beschikbare bemonsteringsfrequentie digitale audio-ingang	32 kHz, 44,1 kHz, 48 kHz, 88,2 kHz, 96 kHz, 176,4 kHz, 192 kHz
Beschikbaar digitaal formaat voor audio-ingang	Dolby Digital, Doby Digital Plus, Dolby TrueHD, Dolby Atmos, DTS Digital Surround, DTS-HD HRA, DTS-HD MA, DTS:X, IMAX DTS, IMAX DTS:X, PCM

Ingang/Uitgang	
OPTICAL IN	3,0 V (p-p), (klem voor optische audio-aansluiting) × 1
HDMI IN (1) / HDMI IN (2)	19-pin (Type A, HDMI™-aansluitklem) × 2
HDMI ► TV (eARC / ARC)	19-pin (Type A, HDMI™-aansluitklem) × 1
	4K-resolutie wordt ondersteund voor 4K-bronnen met HDCP 2.3 (ondersteunde 4K@120 Hz (YCbCr 4:2:0)).

Versterker (RMS-uitgang)	
Totaal	810 W RMS
Voorkant	45 W RMS×2 (Impedantie: 4 Ω, THD 10 %)
Midden	40 W RMS (Impedantie: 4 Ω, THD 10 %)
Surround (zijkant)	45 W RMS×2 (Impedantie: 4 Ω, THD 10 %)
Bovenkant	45 W RMS×2 (Impedantie: 4 Ω, THD 10 %)
Boven in het midden	40 W RMS (Impedantie: 4 Ω, THD 10 %)
Achterzijde	40 W RMS×2 (Impedantie: 4 Ω, THD 10 %)
Surround achteraan (zijkant)	40 W RMS×2 (Impedantie: 4 Ω, THD 10 %)
Achterzijde bovenaan	40 W RMS×2 (Impedantie: 4 Ω, THD 10 %)
Subwoofer	220 W RMS (Impedantie: 3 Ω, THD 10 %)

<b>Draadloze subwoofer</b>	
Voedingsvereisten	Zie het hoofdlabel op de draadloze subwoofer.
Stroomverbruik	Zie het hoofdlabel op de draadloze subwoofer.
Type	1-weg 1 luidspreker
Impedantie	3 $\Omega$
Nominaal vermogen	220 W RMS
Max. vermogen	440 W RMS
Afmetingen (B x H x D)	Ongeveer 201,7 mm x 407,0 mm x 403,0 mm

<b>SYSTEEM</b>	
Draadloos LAN (Internetantenne)	802.11a/b/g/n Wi-Fi-netwerken

<b>Draadloze achterluidsprekers (elk)</b>	
Voedingsvereisten	Zie het hoofdlabel op de draadloze achterluidsprekers.
Stroomverbruik	Zie het hoofdlabel op de draadloze achterluidsprekers.
Type	<ul style="list-style-type: none"> <li>Achterste luidspreker: 1-weg 1 luidspreker</li> <li>Surround (zijkant) luidspreker achteraan: 1-weg 1 luidspreker</li> <li>Bovenste luidspreker achter: 1-weg 1 luidspreker</li> </ul>
Impedantie	<ul style="list-style-type: none"> <li>Achterste luidspreker: 4 <math>\Omega</math></li> <li>Surround (zijkant) luidspreker achteraan: 4 <math>\Omega</math></li> <li>Bovenste luidspreker achter: 4 <math>\Omega</math></li> </ul>
Nominale Ingangsvermogen	<ul style="list-style-type: none"> <li>Achterste luidspreker: 40 W RMS</li> <li>Surround (zijkant) luidspreker achteraan: 40 W RMS</li> <li>Bovenste luidspreker achter: 40 W RMS</li> </ul>
Max. ingangsvermogen	<ul style="list-style-type: none"> <li>Achterste luidspreker: 80 W RMS</li> <li>Surround (zijkant) luidspreker achteraan: 80 W RMS</li> <li>Bovenste luidspreker achter: 80 W RMS</li> </ul>
Afmetingen (B x H x D)	Ongeveer 159,0 mm x 223,0 mm x 142,0 mm

- Ontwerp en specificaties kunnen zonder voorafgaande kennisgeving worden gewijzigd.

## | Geregistreerde handelsmerken en licenties

Alle handelsmerken en merknamen zijn het eigendom van hun betreffende eigenaars.



Dolby, Dolby Vision, Dolby Atmos en het dubbele-D-symbool zijn geregistreerde handelsmerken van Dolby Laboratories Licencing Corporation. Geproduceerd onder licentie van Dolby Laboratories. Vertrouwelijke niet gepubliceerde werken. Copyright © 2012–2021 Dolby Laboratories. Alle rechten voorbehouden.



Het **Bluetooth®**-woordmerk en de logo's zijn gedeponeerde handelsmerken van **Bluetooth SIG, Inc.** en elk gebruik van dergelijke merken door LG Electronics is onder licentie.

Andere handelsmerken en handelsnamen zijn van hun respectievelijke eigenaars.



De termen HDMI, HDMI High-Definition Multimedia Interface, HDMI Trade dress en de HDMI logo's zijn handelsmerken of gedeponeerde handelsmerken van HDMI Licensing Administrator, Inc.



Ga naar <http://patents.dts.com> voor DTS-patenten. Geproduceerd onder licentie van DTS, Inc. (voor bedrijven met hoofdzetel in de VS/Japan/Taiwan) of onder licentie van TS Licensing Limited (voor alle andere bedrijven). DTS, DTS:X en het DTS:X-logo zijn geregistreerde handelsmerken of handelsmerken van DTS, Inc. in de Verenigde Staten en andere landen. © 2022 DTS, Inc. ALLE RECHTEN VOORBEHOUDEN.



Gefabriceerd onder licentie van IMAX Corporation. IMAX® is een geregistreerd handelsmerk van IMAX Corporation in de Verenigde Staten en/of andere landen. Ga naar <http://patents.dts.com> voor DTS-patenten. Geproduceerd onder licentie van DTS, Inc. (voor bedrijven met zetel in de VS/Japan/Taiwan) of onder licentie van DTS Licensing Limited (voor alle andere bedrijven). DTS en het logo van DTS zijn geregistreerde handelsmerken of handelsmerken van DTS, Inc. in de Verenigde Staten en andere landen. © 2022 DTS, Inc. ALLE RECHTEN VOORBEHOUDEN.



De LG Wi-Fi soundbar bevat MQA-technologie, waardoor u MQA-audiobestanden en streams kunt afspelen, met het geluid van de originele masteropname. MQA en het Sound Wave Device zijn geregistreerde handelsmerken van MQA Limited © 2016

'MQA' of 'MQA Studio' geeft aan dat het product een MQA-stream of -bestand decodeert en afspeelt en verwijst naar de herkomst, om te verzekeren dat het geluid identiek is aan dat van het bronmateriaal. 'MQA Studio' geeft aan dat het een MQA Studio-bestand afspeelt, wat ofwel werd goedgekeurd in de studio door de uitvoerder/producer of werd geverifieerd door de eigenaar van het auteursrecht.

## Wat u moet weten over netwerkdiensten

Alle informatie, gegevens, documenten, correspondentie, downloads, bestanden, tekst, afbeeldingen, foto's, grafische weergaven, video's, webcasts, publicatie, tools, bronnen, software, code, programma's, applets, widgets, toepassingen, producten en alle andere inhoud ("Inhoud") en diensten en aanbiedingen ("Diensten") die beschikbaar worden gesteld door een derde partij, worden uitsluitend geleverd op de verantwoordelijkheid van de serviceproviders die ze produceren.

Het achterhouden, verwijderen of stoppen van enige of de alle Inhoud en Diensten is niet beperkt en het gebruik van en de toegang tot deze Inhoud en Diensten die door de serviceproviders worden geleverd via LG Electronics, kunnen op elk moment en zonder voorafgaande kennisgeving gewijzigd worden.

Als u eisen of vragen hebt met betrekking tot Inhoud en Diensten, kan u de website van de provider raadplegen voor de meest actuele informatie. LG Electronics is niet verantwoordelijk voor dienstverlening aan klanten, gerelateerd aan Inhoud en Diensten en aanvaardt geen verplichtingen. Alle vragen of eisen met betrekking tot de Inhoud en Diensten moeten rechtstreeks worden behandeld door de betreffende providers van de inhoud en dienst.

Het is duidelijk dat LG Electronics niet verantwoordelijk is voor enige Inhoud of Diensten of het wijzigen, verwijderen of stoppen van enige Inhoud of Diensten en certificeert of garandeert het gebruik van of de toegang tot zulke Inhoud of Diensten niet.

## Informatiebericht over Open Source-software

Om de broncode te verkrijgen onder GPL, LGPL, MPL, en andere open source licenties die de verplichting hebben broncode vrij te geven, die in dit product is opgenomen, en om toegang te krijgen tot alle genoemde licentievoorwaarden, copyrightkennisgevingen en andere relevante documenten, bezoek <https://opensource.lge.com>.

LG Electronics zal u tevens open-source code ter beschikking stellen op CD-ROM tegen de kostprijs van verspreiding (zoals de kosten voor media, verzending en handling) na ontvangst van een verzoek per e-mail naar [opensource@lge.com](mailto:opensource@lge.com).

Dit aanbod is geldig voor iedereen die deze informatie ontvangt voor een periode van drie jaar na onze laatste verzending van dit product.

# | Het product behandelen

## **Bij het verzenden van het product**

Bewaar de originele verzenddoos en verpakkingsmaterialen. Als u het product moet verzenden, kunt u het product voor een maximale bescherming weer inpakken zoals het oorspronkelijk in de fabriek is gedaan.

## **Houd het oppervlak van de behuizing schoon**

- Gebruik geen vluchtige stoffen, zoals insecticiden, in de buurt van het product.
- Als u druk uitoefent bij het afnemen, kan het oppervlak beschadigd raken.
- Zorg dat het product niet langdurig in aanraking komt met rubberen of plastic producten.

## **Het product reinigen**

Gebruik een zachte, droge doek om het product te reinigen. Als de oppervlakken extreem vuil zijn, gebruikt u een zachte doek met een milde zeepoplossing. Gebruik geen sterke oplosmiddelen zoals alcohol, benzine of verdunner. Deze producten kunnen het oppervlak van het product beschadigen.

