LG
Life's Good

Guide de l'utilisateur

Veuillez lire attentivement ce manuel avant de mettre en service votre produit et conservez-le afin de pouvoir vous y référer ultérieurement.

www.lg.com

Sommaire

À propos de LG webOS TV

Didacticiel Accueil 5
Gérer l'écran d'accueil 7
Préparation de Live TV 9
Paramètres réseau 10
À propos du Guide de l'utilisateur 12

Utilisation de la TV

Couplage de la télécommande Magic Remote 13
Utilisation de la télécommande Magic Remote 14
Utiliser les fonctions TV par la parole 17
Reconnaissance vocale 19
Afficher d'autres fonctionnalités de la télécommande 21
Télécommande universelle 23
Lancer les applications via ACCÈS RAPIDE 24
SIMPLINK (HDMI-CEC) 25
Raccourcis vers Accessibilité 27
Utilisation au clavier et à la souris 27
Utilisation d’une manette de jeu 28

Avantages de Live TV

Menu en direct 28
Guide TV 30
Vérification des informations du programme 31
Utilisation de MAGIC LINK 32
Live Playback 33
Enregistrement 35
Capture de musique 36
Planning Enregistrement 37
Lire des programmes TV enregistrés 39
TÉLÉTEXTE 41
HbbTV 43

Consultation de contenus divers

LG Content Store 44
Gestion des comptes 46
Rechercher du contenu 46
Utiliser des applications et du contenu 47

Connecter d'autres périphériques

Tableau de bord Maison 49
Connexion Mobile 50
Partager l'écran du smartphone 52
Lecture de son d'un périphérique intelligent via les haut-parleurs du téléviseur 53
Connexion d'un périphérique USB 53
Photo & Vidéo 55
Musique 61
Utiliser des Périphériques IoT domestiques 64
Partager le contenu de l'ordinateur 66
Partager l'écran de l'ordinateur 68

Avantages de la Smart TV

Surfer sur Internet 69
Live Plus 72
Mode encouragement 72
Notifications 73

Présentation des paramètres

Paramètres raccourcis 74
Image 75
Son 85
Chaînes 92
Connexion 95
Général 99
Sécurité 108
Accessibilité 110

Dépannage

Effectuez un diagnostic avec l'Aide rapide 113
Fonctionnement anormal 114
Problèmes d'écran 115
Problèmes de son 118
Problèmes de connexion avec un ordinateur 119
Problèmes de lecture vidéo 120
Problèmes d'enregistrement 122
Problèmes de connexion réseau 123
Problèmes de compte LG 124
Problème de contenu 125
Problèmes de navigateur Internet 126

Avertissement

Mise à jour du logiciel 127
Résolution prise en charge : HDMI-DTV 128
Résolution prise en charge : HDMI-PC 131
Résolution prise en charge : Composant 134
Informations de licence 136
Etc. 137

À propos de LG webOS TV

Didacticiel Accueil

Utilisation de la fonction Accueil du téléviseur LG webOS

Vous pouvez ouvrir l'écran d'accueil en appuyant sur la touche ⌂ de votre télécommande.
Utilisez le bouton **Molette (OK)** de la Magic Remote pour faire défiler le menu. Vous pouvez ouvrir des applications et du contenu ou utiliser diverses fonctionnalités du téléviseur intelligent.

- La télécommande standard vous permet de faire défiler le menu avec les touches ▼/▲.

❶ Lancez **Recherche**.
Pour voir les détails, **Consultation de contenus divers** → **Rechercher du contenu** dans **Guide de l'utilisateur**.

❷ Lancez **Paramètres rapides**.
Pour voir les détails, **Présentation des paramètres** → **Paramètres raccourcis** dans **Guide de l'utilisateur**.

❸ Lancez **Notifications**.
Pour voir les détails, **Présentation des paramètres** → **À propos de ce téléviseur** → **Notifications** dans **Guide de l'utilisateur**.

❹ Permet de revenir à l'entrée TV ou externe la plus récemment utilisée.

❺ Vous pouvez recevoir des recommandations de divers chaînes et programmes.

- Vous devez vous connecter au réseau pour utiliser la fonction de recommandation.

❻ Vous pouvez lancer, déplacer ou supprimer les applications installées sur votre TV.

- Les menus **Liste des applications** et **Contenu populaire de** ○○ s'affichent automatiquement à l'écran lorsque le téléviseur est allumé. Si vous ne souhaitez pas que l'écran d'accueil soit affiché, définissez **Lancement automatique de l'écran d'accueil** dans ⚙ → ⋮ → **Général** → **Paramètres supplémentaires** → **Paramètres d'accueil** sur **Désactivé**.
- La disponibilité des contenus et des services du périphérique LGE et l'accès à ceux-ci peuvent être modifiés à tout moment sans notification préalable.
- Les fonctionnalités disponibles varient en fonction de la région ou du service.

Utilisation de Accueil

Définissez ⚙ → ⋮ → **Général** → **Paramètres supplémentaires** → **Paramètres d'accueil** → **Style d'Accueil** sur **Accueil**.
Appuyez sur le bouton 🏠 de la télécommande. Vous pouvez afficher les applications fréquemment utilisées sur un seul écran et utiliser celles que vous voulez à tout moment.

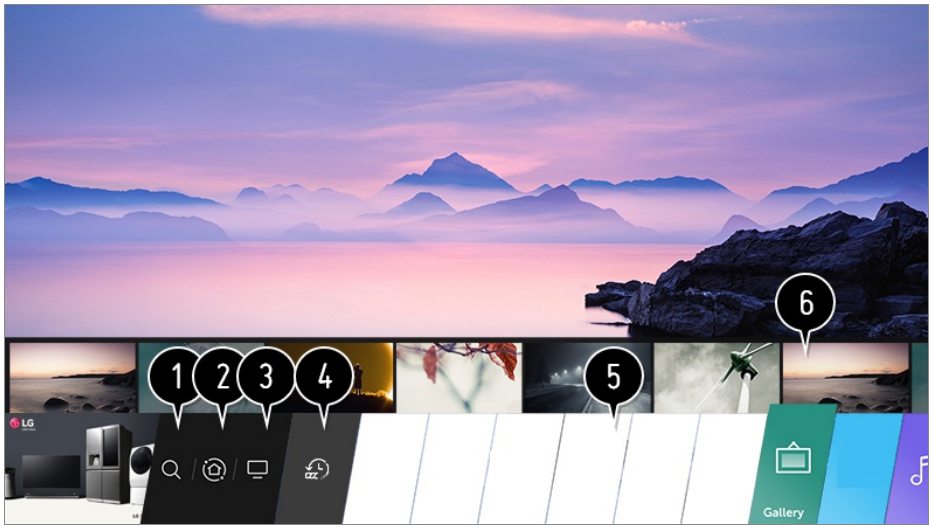

❶ Lancez **Recherche**.
Pour voir les détails, **Consultation de contenus divers** → **Rechercher du contenu** dans **Guide de l'utilisateur**.

❷ Accédez à l'écran **Tableau de bord Maison**.
Vous pouvez sélectionner ou contrôler un périphérique (mobile, externe, Périphériques IoT domestiques, etc.) connecté au téléviseur.
Pour en savoir plus, consultez la section **Connecter d'autres périphériques** → **Tableau de bord Maison** du **Guide de l'utilisateur**.

❸ Accédez à l'entrée du téléviseur récemment utilisée.

❹ Accédez à l'application récemment utilisée.
Appuyez longuement sur le bouton de la télécommande ou pointez sur **Récents**.
Vous pouvez exécuter ou fermer une application récemment utilisée dans la liste affichée dans le volet Aperçu en haut de l'écran.

❺ Vous pouvez lancer, déplacer ou supprimer les applications installées sur votre TV.

❻ Pointez sur chaque zone de l'application. La fenêtre Aperçu s'affiche en haut de l'écran.
Vous pouvez vérifier ou exécuter les fonctionnalités utiles de chaque application et du contenu recommandé sur l'écran Aperçu sans entrer dans l'application.

- Certaines applications ne proposent pas la fonction Aperçu.

- L'écran d'accueil s'affiche automatiquement lorsque le téléviseur est mis sous tension. Si vous ne souhaitez pas que l'écran d'accueil soit affiché, définissez **Lancement automatique de l'écran d'accueil** dans → → **Général** → **Paramètres supplémentaires** → **Paramètres d'accueil** sur **Désactivé**.
- La disponibilité des contenus et des services du périphérique LGE et l'accès à ceux-ci peuvent être modifiés à tout moment sans notification préalable.

Gérer l'écran d'accueil

Gérer l'écran d'accueil du LG WebOS TV

Modifier le Nouvel Accueil

Vous pouvez modifier l'ordre d'affichage des applications ou des listes de contenu en appuyant sur le bouton de la télécommande.
Utilisez le bouton **Molette (OK)** de la Magic Remote pour faire défiler le menu. Vous pouvez entrer en mode d'édition en sélectionnant l'option située en bas de l'écran.

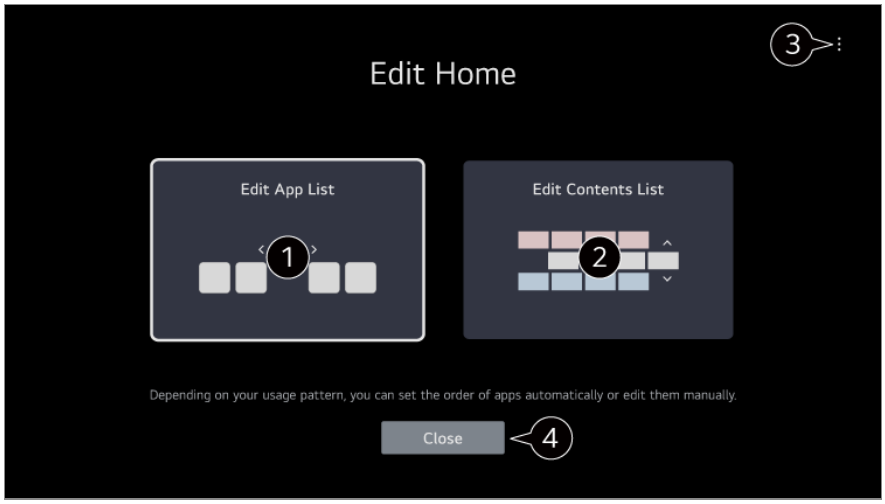

❶ Ouvre le mode **Modifier la liste des applications**.

- Après avoir sélectionné l'application que vous souhaitez modifier dans la **Liste des applications** à partir de l'écran d'accueil, maintenez le bouton **Molette (OK)** de la télécommande enfoncé ou sélectionnez le bouton **Modifier la liste des applications** situé dans la dernière zone de la **Liste des applications** pour activer le mode **Modifier la liste des applications**.

❷ Ouvre le mode **Modifier la liste du contenu**.
Vous pouvez modifier directement l'ordre de la liste de contenu affichée dans Accueil.

❸ **Réinitialiser l'ordre des applications** : Permet de réinitialiser l'ordre des éléments dans la liste des applications.
Paramètres d'accueil : Lors de la mise sous tension, accédez à l'écran qui définit le comportement de l'accueil ou l'affichage publicitaire.
Guide de l'utilisateur : Allez à l'application **Guide de l'utilisateur**.

- Les éléments configurables peuvent varier en fonction du mode d'édition.

❹ Quitte le mode d'édition.

Modifier le Accueil

01 Définissez ⚙ → ⋮ → **Général** → **Paramètres supplémentaires** → **Paramètres d'accueil** → **Style d'Accueil** sur **Accueil**.
Appuyez sur le bouton ⌂ de la télécommande.

02 Sélectionnez l'application que vous souhaitez modifier, puis appuyez et maintenez la touche **Molette (OK)** sur la télécommande.
Cela permet d'activer le mode de modification d'application.
Vous pouvez également sélectionner le bouton du mode d'édition situé complètement en bas à droite de la liste de l'écran d'accueil pour accéder au mode d'édition de l'application.

03 Pour déplacer l'application, mettez-vous à l'endroit voulu et appuyez sur la touche

Molette (OK).
Pour supprimer une application, sélectionnez l'icône × au-dessus de l'application.

- Vous pouvez déplacer et supprimer autant d'applications que vous le souhaitez avant de quitter le mode de modification.
- Vous pouvez également déplacer les applications à l'aide des touches ◀ / ▶ de la télécommande.

04 Une fois la modification terminée, appuyez sur le bouton × en haut à droite de l'écran pour quitter le mode d'édition de l'application.

- L'application TV par défaut ne peut pas être modifiée.

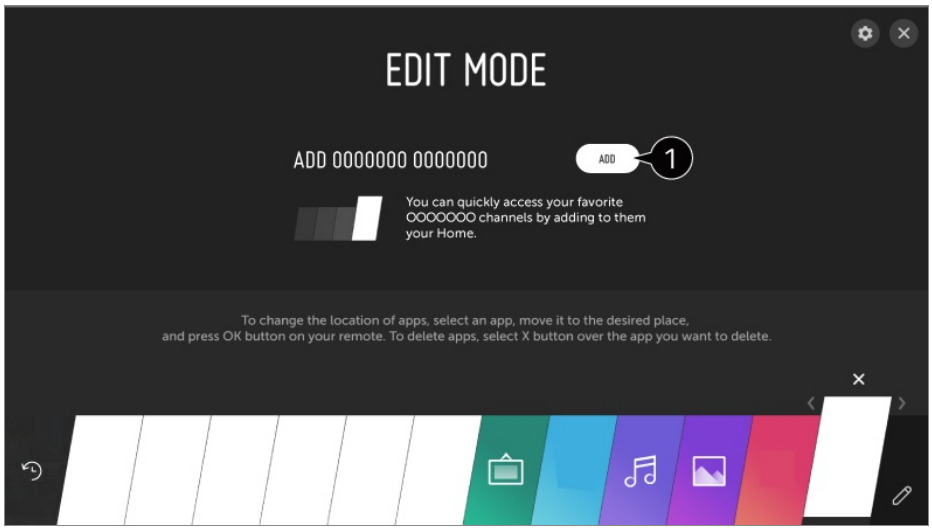

❶ Vous pouvez ajouter votre chaîne de service vidéo préférée à cette liste.

- Cette fonctionnalité est disponible uniquement lorsque le réseau est connecté.
- Certains modèles ne sont pas pris en charge.

Préparation de Live TV

Visionnage de programmes télévisés

01 Brancher l'antenne de diffusion au téléviseur.
Vous pouvez également brancher un appareil qui peut recevoir la radiodiffusion, (un décodeur au lieu de l'antenne, par exemple).
Accédez à ⚙ → ⋮ → **Connexion** → **Connexion périphérique** et sélectionnez le **Boîtier décodeur/Box Internet** qui apparaît dans la liste des périphériques pour l'afficher.

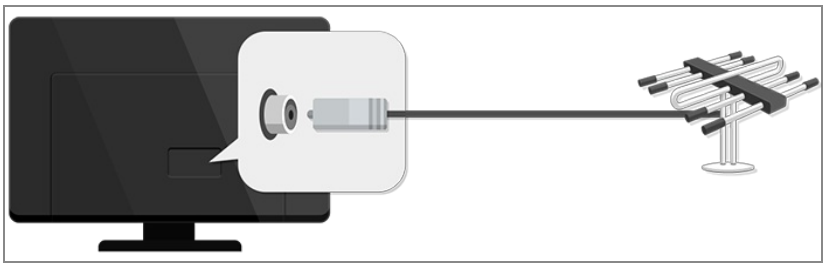

02 Lancez ⚙ → ⋮ → **Chaînes** → **Réglage des chaînes** (**Réglage des chaînes et paramètres**) → **Réglage automatique**.
Permet de trouver et d'ajouter uniquement des chaînes en cours de diffusion.

- Pour résoudre un problème lié à cette fonction, reportez-vous à la section **Dépannage** du **Guide de l'utilisateur**.

Paramètres réseau

Paramètres réseau

Si vous configurez les paramètres du réseau, vous pouvez utiliser différents services (le contenu en ligne et les applications, par exemple).

Paramétrage d'un réseau filaire

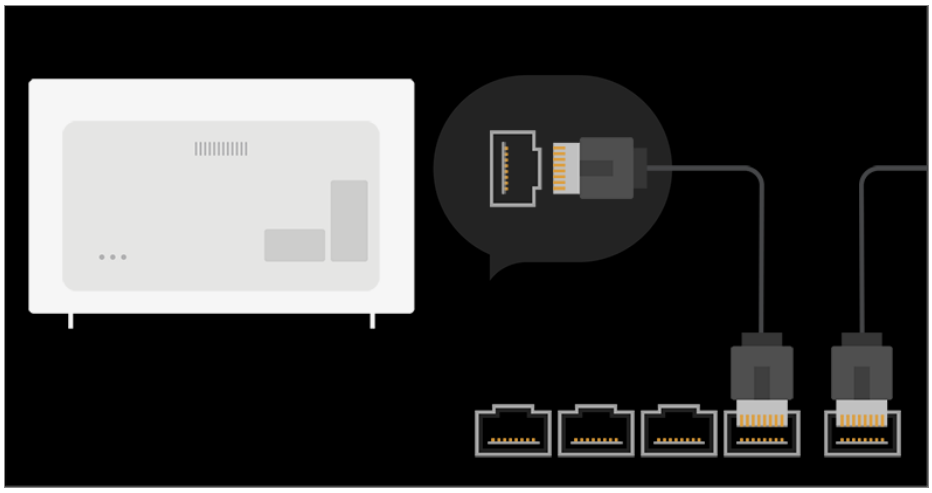

01 Connectez le port LAN du téléviseur et le routeur à l'aide d'un câble LAN.
Le routeur doit être préalablement connecté à Internet.

- Si votre routeur prend en charge le protocole DHCP, le téléviseur est automatiquement connecté au réseau lorsque vous le connectez au réseau avec un câble LAN.

Si le réseau n'est pas connecté automatiquement

02 Appuyez sur le bouton ⚙ de la télécommande.

03 Sélectionnez ⋮ → **Connexion** → **Connexion filaire (Ethernet)**.
Pour voir les détails, **Présentation des paramètres** → **Connexion** → **Connexion filaire (Ethernet)** dans **Guide de l'utilisateur**.

Définition d’un réseau sans fil

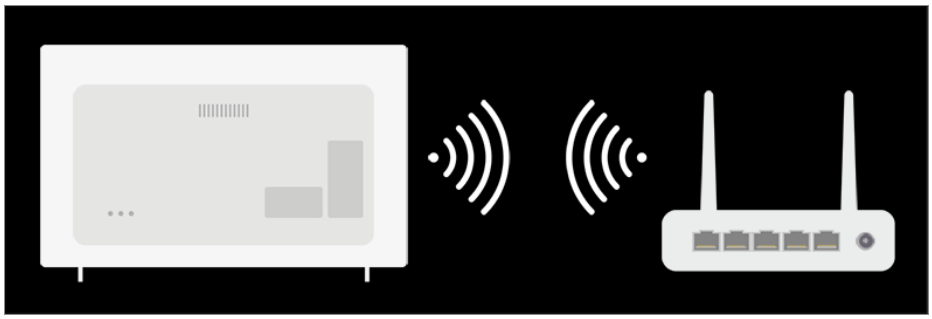

01 Mettez sous tension le routeur connecté à Internet.

02 Appuyez sur le bouton ⚙ de la télécommande.

03 Sélectionnez ⋮ → **Connexion** → **Connexion Wi-Fi**.

04 Lorsque la recherche de réseau est terminée, la liste des réseaux disponibles pour la connexion s’affiche.

05 Sélectionnez un réseau à connecter.
Si votre routeur sans fil LAN est protégé par mot de passe, saisissez le mot de passe configuré pour le routeur.
Pour voir les détails, **Présentation des paramètres** → **Connexion** → **Connexion Wi-Fi** dans **Guide de l'utilisateur**.

Avertissements relatifs à la configuration du réseau

- Utilisez un câble LAN standard (Cat7 ou supérieur avec un connecteur RJ45, port 10 Base-T ou 100 Base-TX LAN).
- La réinitialisation du modem peut résoudre certains problèmes de connexion au réseau. Pour résoudre ce problème, mettez l’appareil hors tension, débranchez-le et rebranchez-le, puis remettez-le sous tension.
- LG Electronics décline toute responsabilité en cas de problèmes de connexion au réseau ou de toute autre défaillance, dysfonctionnement ou erreur dus à la connexion réseau.
- La connexion réseau peut ne pas fonctionner correctement à cause des paramètres réseau ou du fournisseur d’accès à Internet.
- Le service DSL requiert l’utilisation d’un modem DSL, le service câble requérant l’utilisation

d'un modem câble. Il est possible qu'un nombre restreint de connexions au réseau soit disponible. Dans ce cas, les paramètres réseau de votre téléviseur risquent de ne pas être utilisés selon le type de contrat conclu avec votre fournisseur d'accès à Internet. (Si, dans votre contrat, un seul périphérique est autorisé par ligne, seul l'ordinateur déjà connecté peut être utilisé.)

- Un réseau sans fil peut faire l'objet d'interférences provenant d'autres appareils qui utilisent la fréquence 2,4 GHz (téléphone sans fil, appareil Bluetooth ou four à micro-ondes). Bien que des interférences puissent également se produire lors de l'utilisation de la fréquence de 5 GHz, cela est moins probable.
- L'environnement sans fil peut ralentir le fonctionnement du réseau sans fil.
- Si la désactivation de l'ensemble des réseaux locaux de votre domicile échoue, le trafic peut devenir encombré pour certains périphériques.
- Le périphérique avec point d'accès doit prendre en charge les connexions sans fil, la fonction de connexion sans fil devant être activée sur le périphérique pour disposer d'une connexion au point d'accès (PA). Pour plus de détails sur la disponibilité de la connexion sans fil depuis votre point d'accès, contactez le fournisseur d'accès.
- Consultez le SSID et les paramètres de sécurité du point d'accès. Pour obtenir de plus amples informations sur le SSID et les paramètres de sécurité du point d'accès, consultez la documentation à votre disposition.
- Une configuration incorrecte des périphériques réseau (concentrateur et module de partage de ligne filaire et sans fil) peut entraîner un ralentissement ou un dysfonctionnement du téléviseur. Installez les périphériques conformément au manuel et au réseau appropriés.
- La procédure de connexion peut varier en fonction du fabricant de point d'accès.
- Pour résoudre un problème lié à cette fonction, reportez-vous à la section **Dépannage** du **Guide de l'utilisateur**.

À propos du Guide de l'utilisateur

À propos du Guide de l'utilisateur

Pour plus d'informations sur chaque fonction du TV webOS LG, consultez le **Guide de l'utilisateur** disponible sur le téléviseur.
Si vous appuyez sur ? dans le coin supérieur droit de l'écran, une brève instruction concernant le guide de l'utilisateur s'affiche.
Si l'écran de la description de la fonction du **Guide de l'utilisateur** affiche ↗, appuyez sur ↗ pour accéder directement à la fonction ou au paramètre qui correspond.
La couleur du texte de ce Guide de l'utilisateur sert à indiquer les éléments suivants :

- Rouge : noms des boutons de la télécommande.
- Jaune : boutons et texte à afficher sur l’écran du téléviseur.
- Vert : Les noms des connecteurs d’entrée du téléviseur.

- Les images et les informations contenues dans le **Guide de l'utilisateur** peuvent varier en fonction du modèle et de l’environnement de fonctionnement.
- Les spécifications produit peuvent être modifiées sans préavis en cas de mise à niveau des fonctions.

Utilisation de la TV

Couplage de la télécommande Magic Remote

Qu’est-ce que la télécommande Magic Remote ?

Vous pouvez sélectionner les fonctions de votre choix facilement en déplaçant le curseur et en cliquant sur l’écran du téléviseur, comme une souris sur un écran d’ordinateur.

- Vous pouvez acheter la télécommande Magic Remote séparément si elle n’est pas fournie.

Couplage de la télécommande Magic Remote

Vous devez coupler la télécommande Magic Remote avec le téléviseur LG webOS TV pour la rendre opérationnelle.
Pour ce faire, procédez de la manière suivante :

01 Mettez le téléviseur en marche. Au bout d'environ 20 secondes, pointez la télécommande vers le téléviseur et appuyez sur le **Molette (OK)**.

02 La télécommande est automatiquement enregistrée et le message confirmant le couplage s'affiche sur le téléviseur.

- En cas d'échec de l'enregistrement de la télécommande Magic Remote, éteignez le téléviseur et réessayez.

Nouvel enregistrement de la télécommande Magic Remote

Si le pointeur de la télécommande Magic Remote n'apparaît pas sur le téléviseur, vous devez à nouveau procéder à l'enregistrement.

01 Orientez la télécommande vers le téléviseur et appuyez longuement sur le bouton **GUIDE** jusqu'à ce que les instructions s'affichent.

02 La télécommande précédemment enregistrée est supprimée, puis enregistrée à nouveau.

- Si le réenregistrement n'est pas possible avec la méthode ci-dessus, maintenez les touches ⌂ et ⚙ de la télécommande enfoncées simultanément pendant au moins 5 secondes.

Utilisation de la télécommande Magic Remote

Utilisation des boutons de la télécommande

Appuyez brièvement ou maintenez enfoncé le bouton de la télécommande pour accéder à différentes fonctions.

Pour les boutons avec #, appuyez longuement (maintenez pendant plus d'une seconde).

- : Vous pouvez allumer/éteindre le boîtier décodeur.
- **9** # : Lancez **Aide rapide**.
- **LIST** : L'utilisateur peur vérifier les chaînes enregistrées.
- **0** # : L'écran de modification **ACCÈS RAPIDE** s'affiche.
- ••• : Il permet d'afficher les boutons supplémentaires de la télécommande.
  ••• # : Décrit oralement le contenu de l'écran. (Certains modèles ne sont pas pris en charge.)
- : Il permet de régler le volume.
- : Sélectionnez pour désactiver le son depuis la TV.
  # : Accéder au menu **Accessibilité**.
- : Vous pouvez changer la chaîne.
- : Une fonction de reconnaissance vocale est disponible.
- : Permet d'afficher le menu d'accueil.
  # : Permet d'afficher la liste précédemment utilisée.
- : Permet d'afficher le menu de configuration rapide.
  # : Permet d'afficher le menu Tous les paramètres.
- : Revenez à l'étape précédente.
  # : Permet de fermer un menu.
- **GUIDE** : Vous pouvez vérifier le programme.
- **RECENTS** : Permet d'afficher la liste précédemment utilisée. (Certains modèles ne sont pas pris en charge.)
- : Permet de sélectionner une source d'entrée.
  # : L'utilisateur peut accéder à **Tableau de bord Maison**.
- **STB MENU** : Le menu du boîtier décodeur est affiché. (Certains modèles ne sont pas pris en charge.)
- # : Lancez **ENREGISTRER**.
- # : Permet de lancer le mode Acclamation. (Certains modèles ne sont pas pris en charge.)

Pour les boutons avec #, appuyez longuement (maintenez pendant plus d'une seconde).

- **9** # : Lancez **Aide rapide**.
- **LIST** : L'utilisateur peur vérifier les chaînes enregistrées.
- **0** # : L'écran de modification **ACCÈS RAPIDE** s'affiche.
- ••• : Il permet d'afficher les boutons supplémentaires de la télécommande.
  ••• # : Décrit oralement le contenu de l'écran. (Certains modèles ne sont pas pris en charge.)
- + − : Il permet de régler le volume.
- : Sélectionnez pour désactiver le son depuis la TV.
  # : Accéder au menu **Accessibilité**.
- ∧ ∨ : Vous pouvez changer la chaîne.
- : Une fonction de reconnaissance vocale est disponible.
- : Permet d'afficher le menu d'accueil.
  # : Permet d'afficher la liste précédemment utilisée.
- : Permet de sélectionner une source d'entrée.
  # : L'utilisateur peut accéder à **Tableau de bord Maison**.
- : Revenez à l'étape précédente.
  # : Permet de fermer un menu.
- : Permet d'afficher le menu de configuration rapide.
  # : Permet d'afficher le menu Tous les paramètres.
- # : Lancez **ENREGISTRER**.
- # : Permet de lancer le mode Acclamation. (Certains modèles ne sont pas pris en charge.)
- **GUIDE** : Vous pouvez vérifier le programme.

- Les marques et la position des boutons de la télécommande dépendent du modèle.

Utilisation de la télécommande Magic Remote

01 Si vous secouez la télécommande Magic Remote de gauche à droite ou tournez sa molette en la pointant vers le téléviseur, un pointeur apparaît sur l'écran du téléviseur.
Lorsque vous déplacez la télécommande dans la direction de votre choix, le pointeur suit le mouvement.

02 Placez le pointeur à l'emplacement de votre choix, et appuyez sur le **Molette (OK)**

pour exécuter la fonction.

03 Lorsque le pointeur n’est pas utilisé pendant un certain laps de temps, il disparaît. Si le pointeur disparaît de l’écran, bougez la télécommande Magic Remote de droite à gauche. Le pointeur réapparaît sur l’écran.
Le pointeur disparaît si vous appuyez sur la touche haut, bas, gauche ou droite, et la télécommande fonctionne alors comme une télécommande traditionnelle.

- Si le pointeur ne répond pas de façon fluide, vous pouvez le régler à nouveau en le déplaçant vers le bord de l’écran.
- Utilisez la télécommande dans la zone de portée spécifiée (moins de 10 mètres). L'appareil peut ne pas fonctionner correctement en dehors de la distance de fonctionnement ou lorsqu'un obstacle bloque la ligne visuelle.
- Vous pouvez constater des problèmes de communication lorsque vous utilisez des accessoires. Les appareils comme les fours à micro-ondes et les périphériques LAN sans fil utilisent la même bande de fréquence (2,4 GHz) que la télécommande Magic Remote, ce qui peut entraîner des défaillances de communication.
- Les chocs peuvent entraîner des dysfonctionnements de la télécommande Magic Remote.
- Veillez à ne pas heurter la télécommande Magic Remote contre des meubles, des appareils électroniques ou d’autres personnes quand vous l’utilisez.

Paramétrage du pointeur de la télécommande Magic Remote

Vous pouvez régler la vitesse et la taille du pointeur y compris lorsqu'il est affiché à l'écran.

01 Appuyez sur le bouton ⚙ de la télécommande.

02 Sélectionnez ⋮ → **Accessibilité** → **Options de pointeur**.

Vitesse de suivi

Permet de régler la vitesse du pointeur.

Taille du pointeur

Sélectionne la taille du pointeur.

Utiliser les fonctions TV par la parole

Utiliser les fonctions TV par la parole

Vous pouvez facilement et rapidement accéder à différentes fonctions de la TV grâce à la reconnaissance vocale.

01 Maintenez enfoncé le bouton de la télécommande et dites à voix haute la fonction que vous souhaitez lancer ou le mot clé que vous voulez utiliser pour la recherche.

02 Lorsque vous relâchez le bouton après votre entrée vocale, la fonction correspondante est lancée.

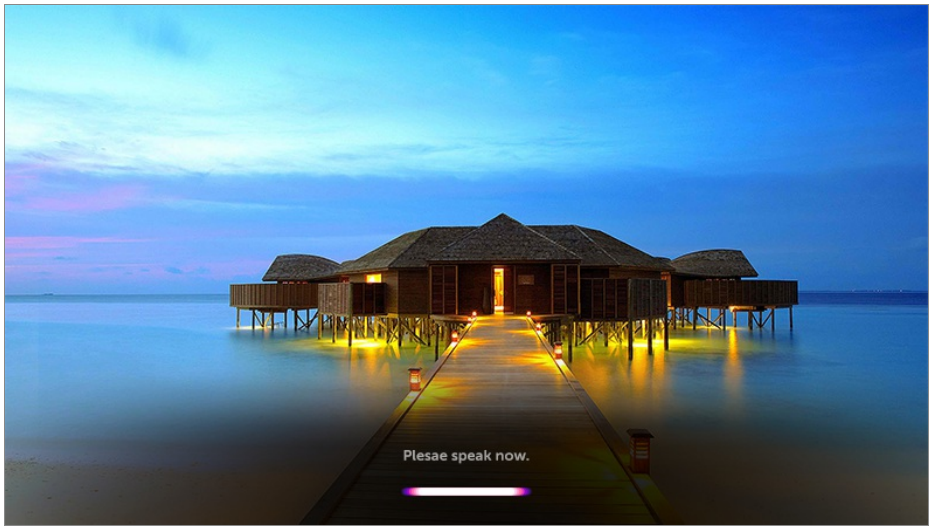

- Certains modèles ne sont pas pris en charge.
- Votre **Lieu** doit correspondre à la langue pour des résultats de recherche exacts. Certaines fonctions ne seront pas disponibles si vos paramètres géographiques et linguistiques sont différents.
- Vous pouvez changer la langue dans → → **Général** → **Langue (Language)** → **Langue du menu (Menu Language)**.
- Les langues disponibles pour les fonctions de reconnaissance vocale peuvent être modifiées conformément à la politique de fonctionnement du service.
- Les détails du service peuvent varier selon le modèle.
- Le service d'IA peut être modifié, supprimé ou interrompu sans préavis par LGE ou ses fournisseurs tiers.
- Appuyez sur la touche de la télécommande pour afficher des exemples de fonctions que vous pouvez utiliser avec la commande vocale.

Précautions d’utilisation de la reconnaissance vocale

- La reconnaissance vocale nécessite une télécommande Magic Remote, qui peut ne pas être prise en charge par certains modèles.
- Pour utiliser toutes les fonctions de reconnaissance vocale, vous devez configurer vos chaînes, votre région, etc. Dans le cas contraire, vous ne pourrez pas utiliser certaines

fonctions.

- Vous devez disposer d'une connexion réseau pour utiliser la fonction de reconnaissance vocale.
- Si vous disposez d’une connexion réseau, vous devez accepter les conditions générales pour utiliser la reconnaissance vocale.
- Pour contrôler le décodeur connecté à votre téléviseur à l'aide de la fonction de reconnaissance vocale, accédez à ⚙ → ⋮ → **Connexion** → **Connexion périphérique** pour configurer une télécommande universelle.
- Il est recommandé de pointer la télécommande Magic Remote vers le décodeur après la commande vocale.
- Le taux de réussite de la reconnaissance vocale dépend des caractéristiques de l’utilisateur (volume de voix, prononciation, accent et vitesse d’élocution) et de l’environnement (bruit et volume sonore de la TV).
- Pour une reconnaissance vocale précise, vous devez prononcer clairement et lentement les mots de manière suffisamment audible, à une distance d’environ 10 cm du microphone de la télécommande Magic Remote.
- Si ce que vous dites n’est pas détecté correctement, la reconnaissance vocale peut ne pas fonctionner comme vous le souhaitez.

Reconnaissance vocale

Saisie vocale

Vous pouvez saisir du texte dans les zones de texte en utilisant la fonction de reconnaissance vocale.
Sélectionnez le bouton 🎙 sur le clavier de l'écran pour passer en mode entrée vocale.

- Certains modèles ne sont pas pris en charge.

01 Déplacez le pointeur de la télécommande Magic Remote dans une zone de saisie de texte pour afficher le clavier virtuel.

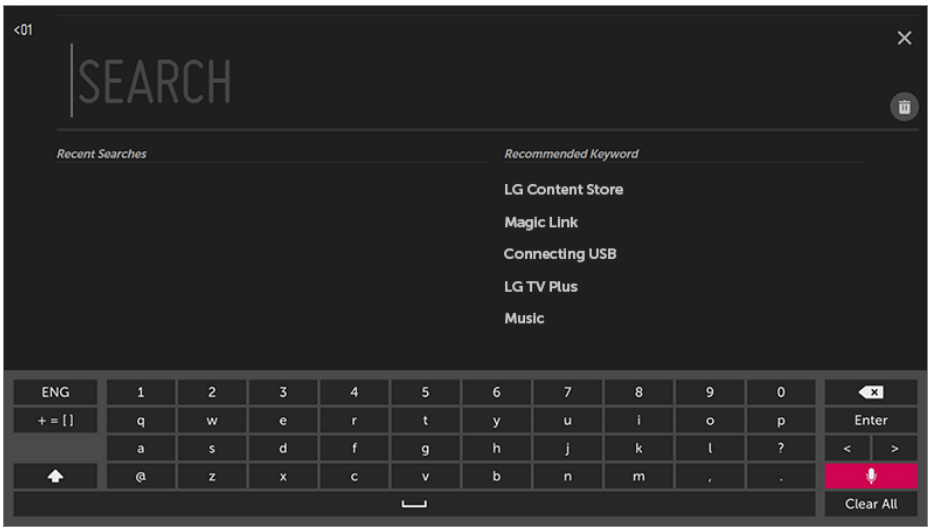

02 Appuyez sur le bouton 🎙 du clavier virtuel.

03 Une fois la fenêtre d'informations sur la reconnaissance vocale ouverte, comme indiqué ci-dessous, parlez lentement et distinctement dans le microphone de la télécommande.

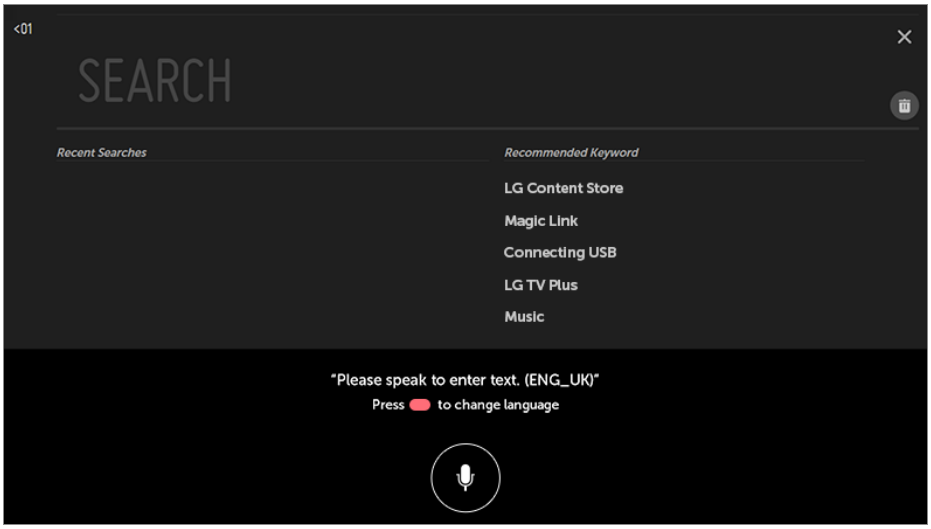

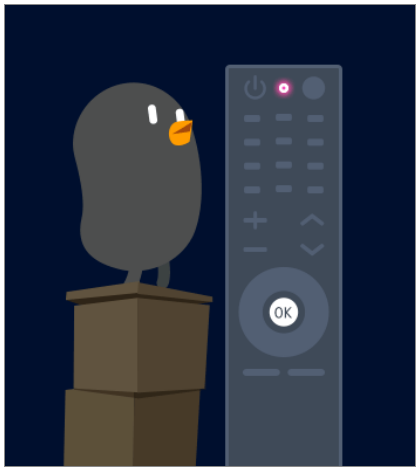

04 S'il y a des mots similaires à ceux que vous avez dits à voix haute, vous pouvez voir une liste de plusieurs résultats, comme indiqué ci-dessous. Si aucun résultat

satisfaisant ne vous est proposé, appuyez sur **RÉESSAYER** pour réessayer. Sélectionnez un résultat pour l'afficher dans la zone de texte.

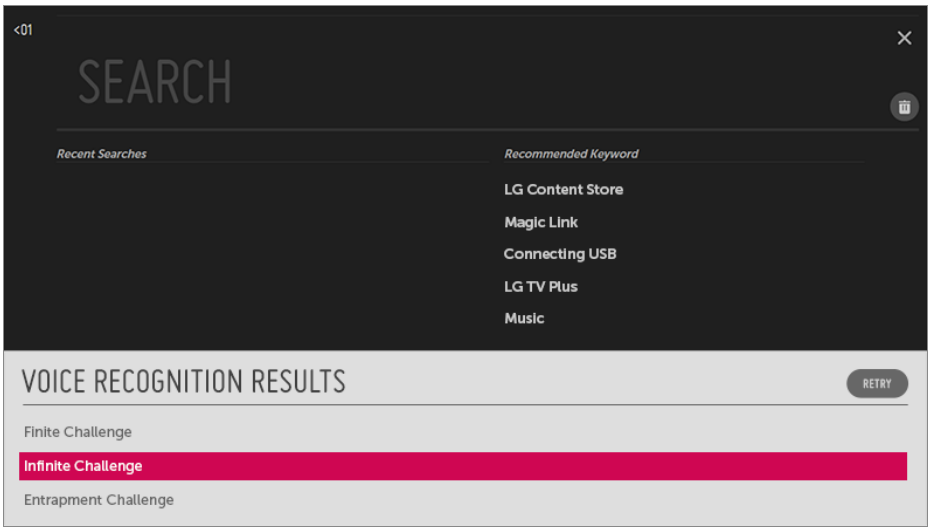

Mises en garde pour la saisie vocale

- Avant d'utiliser la fonction de saisie vocale, vérifiez la connexion réseau.
- Vous pouvez changer la langue dans ⚙ → ⋮ → **Général** → **Langue (Language)** → **Langue du menu (Menu Language)**. Pour passer temporairement à une autre langue de reconnaissance vocale, appuyez sur la touche dans la fenêtre d'informations sur la reconnaissance vocale.
- Vous pouvez utiliser cette fonction uniquement pour accepter les conditions de la reconnaissance vocale.
- Le taux de réussite de la saisie vocale dépend des caractéristiques de l'utilisateur (voix, prononciation, intonation et vitesse) et de l'environnement (bruit et volume sonore de la TV).
- Pour améliorer la précision de la saisie vocale, parlez clairement et suffisamment fort, à environ 10 cm du microphone de la télécommande Magic Remote.
- La reconnaissance vocale n'est pas disponible pour le champ de saisie du mot de passe ni pour la barre d'adresse de votre **Navigateur Web** (ne concerne pas les recherches d'ordre général).

Afficher d'autres fonctionnalités de la télécommande

Afficher d'autres fonctionnalités de la télécommande

Vous pouvez contrôler d'autres fonctionnalités ou les périphériques externes connectés à votre téléviseur en utilisant les boutons affichés à l'écran.

01 Appuyez sur le bouton ••• de la télécommande.

02 Sélectionnez le bouton souhaité de votre télécommande dans le menu **Plus d'actions** affiché sur l'écran de votre téléviseur.

❶ Lorsque vous sélectionnez un périphérique, le menu **Plus d'actions** devient la télécommande de ce périphérique.
Si une barre de son est connectée, vous pouvez utiliser la fonction **Plus d'actions** pour la contrôler.

- Pour en savoir plus, consultez la section **Utilisation de la TV** → **Télécommande universelle** du **Guide de l'utilisateur**.
- Vous avez besoin de la télécommande Magic Remote pour utiliser la fonction de télécommande universelle.

❷ Différents types d'informations en rapport avec le programme que vous regardez s'affichent dans la partie inférieure de l'écran.

- Pour voir les détails, **Avantages de Live TV** → **Utilisation de MAGIC LINK** dans **Guide de l'utilisateur**.

❸ Vous pouvez capturer l'écran de votre téléviseur.

- Certains modèles ne sont pas pris en charge.
- Vous pouvez afficher / supprimer des captures d'écran dans l'application **Photo & Vidéo**.
- Vous pouvez copier des images capturées sur un périphérique de stockage externe USB dans l'application **Photo & Vidéo**.
(Certains modèles ne sont pas pris en charge.)

❹ Connectez-vous au **Guide de l'utilisateur**.
Sélectionnez le **Guide de l'utilisateur** présent dans certaines options de réglage du

téléviseur pour consulter le manuel de l'utilisateur correspondant.

❺ Les informations sur le programme que vous regardez et sur l'entrée externe sont affichées à l'écran.

❻ Vous pouvez définir le mode vidéo/son pour regarder du sport.

❼ Vous pouvez regarder la télévision en direct et utiliser l'entrée externe en même temps en divisant l'écran.

- Pour voir les détails, **Avantages de Live TV** → **Multi-vues** dans **Guide de l'utilisateur**.
- Certains modèles ne sont pas pris en charge.

❽ Vous pouvez définir des fonctionnalités associées au programme que vous regardez.

- Les fonctions disponibles peuvent varier en fonction du signal de diffusion.

- Les types de touches apparaissant sous **Plus d'actions** varient en fonction de la région et du type d'appareil connecté.

Télécommande universelle

Régler automatiquement la télécommande universelle

La télécommande Magic Remote permet de contrôler des décodeurs, des lecteurs Blu-ray, des systèmes Home Cinema, etc.

Connectez les périphériques à définir sur le port **HDMI IN** du téléviseur, puis allumez le périphérique.
Le téléviseur analysera le périphérique connecté pour définir automatiquement la télécommande universelle sans réglage manuel.

- Une fois la télécommande universelle configurée, vous devrez peut-être définir des paramètres utilisateur supplémentaires.
- Le réglage de la télécommande universelle peut prendre plusieurs secondes.
- Sur certains modèles, vous pouvez définir la télécommande universelle uniquement après l'avoir convertie en entrée d'un périphérique connecté.
- Selon le périphérique connecté, la fonction de réglage automatique de la télécommande universelle (connexion automatique de périphérique) peut ne pas être prise en charge.

Régler manuellement la télécommande universelle

Si la télécommande universelle n'est pas réglée automatiquement ou si elle est

connectée au port **AV IN**/**COMPONENT IN**, vous pouvez la configurer manuellement.

01 Sélectionnez ⚙ → ⋮ → **Connexion** → **Connexion périphérique**.

02 Sélectionnez le type de périphérique à définir.

03 Configurez les paramètres de la télécommande universelle en suivant les instructions affichées à l'écran.
Vous pouvez modifier ou annuler les paramètres de la télécommande universelle.

- Cette fonction peut uniquement être utilisée avec la télécommande Magic Remote.
- Vous pouvez acheter la télécommande Magic Remote séparément si elle n’est pas fournie.
- Certains modèles ne sont pas pris en charge.
- Les ports **AV IN** / **COMPONENT IN** sont disponibles sur certains modèles uniquement.
- Lorsque vous changez les paramètres, vérifiez que le périphérique à modifier est activé.
- Vous pouvez configurer la télécommande universelle avec les dernières informations mises à jour.
- La fonction de réglage manuelle pour la télécommande universelle n'est pas prise en charge pour les consoles de jeu.
- Certains boutons peuvent ne pas être compatibles avec certains modèles d’appareil externe.
- Placez l’appareil près du téléviseur pour un fonctionnement fluide.
- Si un obstacle se trouve devant l’appareil, il est possible qu’il ne puisse pas correctement recevoir le signal. Si l’appareil se trouve dans un tiroir, ouvrez le tiroir.

Lancer les applications via ACCÈS RAPIDE

Utilisation rapide et simple d’applications grâce à ACCÈS RAPIDE

Maintenez enfoncée une touche numérique de la télécommande pour ouvrir une application ou activer une entrée externe enregistrée sur la touche.

Configuration de ACCÈS RAPIDE

01 Lancez l'application ou sélectionnez la chaîne ou l'entrée que vous voulez affecter.

02 Maintenez enfoncée la touche numérique (**1** à **8**) que vous souhaitez enregistrer.
Non. La touche **9** est associée à la fonction **Aide rapide**.

03 Lorsque la fenêtre contextuelle d'enregistrement apparaît, sélectionnez **Oui**.

- Si vous maintenez la pression sur une touche numérique qui a déjà été enregistrée, la fonction enregistrée est exécutée.
- Pour voir les éléments qui peuvent être enregistrés, sélectionnez un chiffre qui n'a pas été enregistré dans le mode d'édition **ACCÈS RAPIDE**.
- Si vous êtes dans un mode empêchant l'exécution de **ACCÈS RAPIDE**, aucune action n'est exécutée.
- Si vous supprimez une application enregistrée, l'enregistrement **ACCÈS RAPIDE** est également supprimé.

Vérification et modification de ACCÈS RAPIDE

Maintenez enfoncée la touche numérique **0** de votre télécommande.
L'écran de modification **ACCÈS RAPIDE** s'affiche.

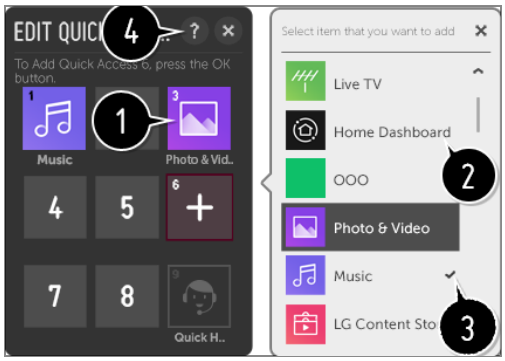

❶ Sélectionner un chiffre qui a déjà été enregistré vous permet de supprimer son enregistrement.

❷ Lorsque vous sélectionnez un chiffre qui n'a pas déjà été enregistré, les éléments qui peuvent être enregistrés s'affichent.

❸ Un élément qui a été enregistré sous un autre chiffre est indiqué par une coche.

❹ Vous pouvez afficher une brève instruction pour cette fonction.

SIMPLINK (HDMI-CEC)

Utilisation de SIMPLINK

Vous pouvez contrôler et utiliser facilement divers périphériques multimédias connectés via HDMI avec la télécommande du téléviseur.

01 Connectez le port de sortie HDMI SIMPLINK au port d'**HDMI IN** de la TV au moyen d'un câble HDMI.

02 Appuyez sur le bouton ⚙ de la télécommande.

03 Sélectionnez ⋮ → **Connexion** → **Paramètres du périphérique HDMI**.

04 Pour **SIMPLINK (HDMI-CEC)**, sélectionnez **Activé**.

05 Pour le paramètre **Synchronisation d'allumage automatique**, sélectionnez **Activé** ou **Désactivé**. (Si la fonction Synchronisation alimentation auto est définie sur **Activé**, le téléviseur s'allume dès que vous mettez un périphérique lié via SIMPLINK sous tension. Lorsque vous mettez le téléviseur hors tension, l'appareil est également désactivé.)

06 Allumez le périphérique connecté. Lorsque le téléviseur se connecte automatiquement au périphérique, le signal d'entrée bascule.
Si le périphérique n'est pas automatiquement connecté à la TV, cliquez sur le bouton Entrée.

- Cette fonctionnalité n'est opérationnelle qu'avec les périphériques portant le logo SIMPLINK. Recherchez le logo SIMPLINK sur le périphérique externe.
  Il est possible que l'utilisation du périphérique pose un problème si celui-ci ne correspond pas aux spécifications requises.
- Un câble HDMI® haut débit avec la fonction CEC (Consumer Electronics Control) est requis pour utiliser SIMPLINK. La broche 13 du câble HDMI® haut débit est utilisée pour effectuer le transfert de données entre les périphériques.
- Si vous voulez transmettre le son à l'équipement audio externe connecté via le câble HDMI, définissez l'option **SIMPLINK (HDMI-CEC)** sur **Activé**.

Fonctions SIMPLINK prises en charge

Lecture instantanée

Lorsque vous démarrez un périphérique multimédia, vous pouvez visionner son contenu immédiatement sur le téléviseur, sans avoir à exécuter la moindre commande.

Contrôle des périphériques avec la télécommande du téléviseur

Permet à l'utilisateur de contrôler les périphériques multimédias avec la télécommande du téléviseur pour en visionner le contenu.

- Le fonctionnement du pointeur de la télécommande Magic Remote peut être limité.

Arrêt général

Si **Synchronisation d'allumage automatique** est réglé sur **Activé** dans **Paramètres du périphérique HDMI** et que vous éteignez votre téléviseur, les périphériques connectés à votre téléviseur via SIMPLINK s'éteindront aussi.

- Cette fonctionnalité n’est disponible que pour certains appareils.

Démarrage général

Si **Synchronisation d'allumage automatique** est réglé sur **Activé** dans **Paramètres du périphérique HDMI**, le fait d'allumer un périphérique connecté à SIMPLINK allumera le téléviseur.

- Si **SIMPLINK (HDMI-CEC)** est réglé sur **Désactivé**, **Synchronisation d'allumage automatique** ne peut pas être réglé sur **Activé**.
- Certains modèles ne sont pas pris en charge.

Raccourcis vers Accessibilité

Raccourcis vers Accessibilité

Vous pouvez aller directement à **Accessibilité** sans entrer dans le menu des paramètres avancés.

Maintenez enfoncé le bouton 🔇 de votre télécommande.

Vous pouvez paramétrer **Transparence du menu**, **Contraste élevé**, etc.

Utilisation au clavier et à la souris

Utilisation d’une souris USB filaire ou sans fil

Branchez votre souris sur le port USB. Utilisez la souris pour déplacer le pointeur sur l’écran de la TV et sélectionner le menu désiré.

- Le bouton droit et les boutons spéciaux de la souris ne fonctionnent pas.
- Si vous utilisez une souris / un clavier USB sans fil, la distance et le mode sans fil peuvent affecter leur fonctionnement avec le téléviseur.

Utilisation d’un clavier USB filaire ou sans fil

Branchez votre clavier sur le port USB. Vous pouvez saisir votre texte à l’aide du clavier connecté.

- Sur certains écrans, vous ne pouvez pas saisir de texte.
- Il est conseillé d’utiliser un produit dont la compatibilité avec les téléviseurs LG a été testée.
  LOGITECH K360, LOGITECH K400, LOGITECH K750, LG Electronics MKS-1200
- Vous pouvez modifier la langue de saisie en appuyant sur la touche de modification de la langue ou sur la touche Alt Gr, ou en appuyant simultanément sur la touche Ctrl et la touche Espace.
- Le fonctionnement du clavier USB sans fil peut être affecté par la distance de fonctionnement et par l’environnement sans fil.
- Pour saisir du texte dans le champ de texte, veuillez utiliser le clavier à l’écran de votre téléviseur ou un clavier USB.

Utilisation d’une manette de jeu

Utilisation d’une manette de jeu

Lorsque le jeu nécessite une manette, branchez-la sur le port USB du téléviseur.

- Il est conseillé d’utiliser une manette de jeu dont la compatibilité avec les téléviseurs LG a été testée.
  LOGITECH F310, LOGITECH F510, LOGITECH F710, LOGITECH Rumblepad 2, LOGITECH Cordless Rumblepad 2, LOGITECH Dual Action Gamepad, MICROSOFT Xbox 360 Controller (câble), SONY Playstation(R)3 Controller

Avantages de Live TV

Menu en direct

Utilisation du menu Live

Vous pouvez utiliser les fonctions pertinentes en toute simplicité lorsque vous regardez des émissions de télévision.

01 Appuyez sur le bouton ⌂ de la télécommande. Sélectionnez **TV** sur l'écran d'accueil.

02 Déplacez le pointeur de la télécommande Magic Remote du côté gauche de l'écran du téléviseur.
Vous pouvez en afficher la liste en appuyant sur le bouton **LIST** sur la télécommande même lorsque vous ne regardez aucun programme.

❶ **Recommandé** / **EN CE MOMENT** : obtenez des recommandations de programme.

❷ **Chaînes** : permet d'afficher une liste de programmes actuellement en cours de diffusion.

❸ **Guide TV** : Vous pouvez consulter les différents programmes ainsi que leur programmation.
Pour voir les détails, **Avantages de Live TV** → **Guide TV** dans **Guide de l'utilisateur**.

❹ **Enregistrements** : Vous pouvez vérifier les enregistrements stockés dans le périphérique de stockage et lire les enregistrements.
Pour voir les détails, **Avantages de Live TV** → **Lire des programmes TV enregistrés** dans **Guide de l'utilisateur**.

❺ **Planning Enregistrement** : Vous pouvez définir l'heure et la date d'une émission que vous souhaitez regarder ou enregistrer.
Pour voir les détails, **Avantages de Live TV** → **Planning Enregistrement** dans **Guide de l'utilisateur**.

- Les chaînes figurant sur la liste des chaînes sont une configuration de chaînes du fournisseur de services de diffusion. Par conséquent, si le fournisseur de services de diffusion a modifié sa configuration de chaînes sans préavis, les chaînes figurant sur la liste des chaînes peuvent être différentes de celles de votre téléviseur.

- Étant donné que les informations relatives aux chaînes affichées dans la liste des chaînes incluent des informations fournies par des fournisseurs externes de Guide des programmes électronique (EPG), elles peuvent ne pas correspondre aux chaînes de votre téléviseur.
- Pour une recommandation adaptée, vous devez configurer votre réseau, votre région et la recherche automatique.
- Les éléments pouvant être configurés varient selon les modèles.

Guide TV

Consultation du Guide TV

Vous pouvez consulter les différents programmes ainsi que leur programmation. Appuyez sur le bouton **LIST** de la télécommande, et sélectionnez l'onglet **Guide TV** situé dans la partie gauche de l'écran.

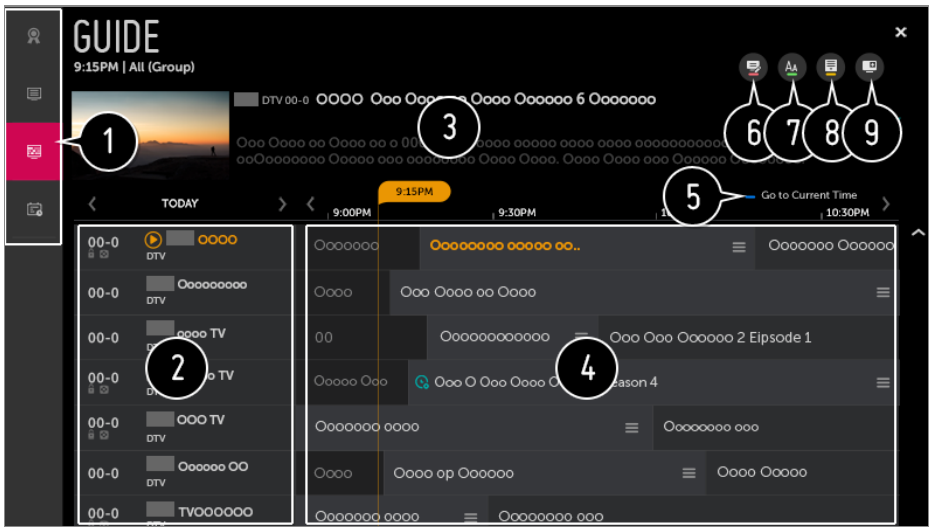

❶ Cliquez sur chaque zone, et vous pouvez accéder à l'application.

❷ Vous pouvez consulter les informations sur la chaîne et le diffuseur.

❸ Vous pouvez afficher les informations sur le programme que vous êtes en train de regarder, ainsi que les informations sur un programme ciblé.

❹ Sélectionnez le bouton ☰ ou le titre du programme de votre choix. Vous pouvez afficher des informations complémentaires sur le programme et effectuer les actions **REGARDER/ENREGISTRER** (disponible uniquement sur certains modèles) ou **RAPPEL/ENREGISTREMENT PROGRAMMÉ** (disponible uniquement sur certains modèles), etc.

❺ Vous verrez la liste des programmes pour la date et l'heure actuelles.

❻ Lancez **Gestionnaire des chaînes**.

❼ Vous pouvez modifier la taille de la liste des programmes pour régler le nombre de chaînes affichées à l'écran.

❽ Permet d'appliquer le filtre.

❾ Vous pouvez activer / désactiver Mini TV.

- Les informations sur les programmes ne s'affichent pas pour les chaînes sans informations de diffusion.
- Certains modèles ne sont pas pris en charge.
- Les éléments pouvant être configurés varient selon les modèles.

Vérification des informations du programme

Afficher les informations du programme

Pour regarder la diffusion en direct, appuyez sur le bouton **Molette (OK)**. La bannière des chaînes s'affiche.

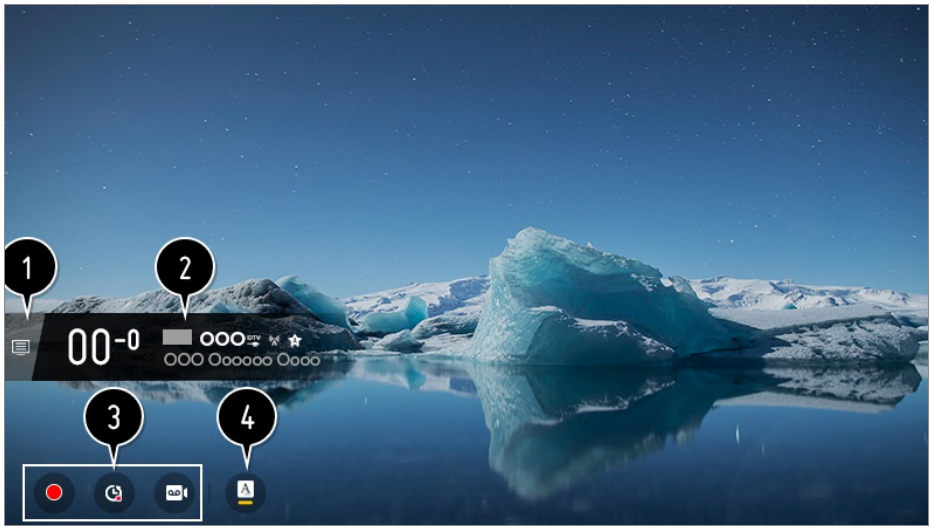

❶ Accédez à l'écran **Chaînes**.
Pour voir les détails, **Avantages de Live TV** → **Menu en direct** dans **Guide de l'utilisateur**.

❷ Il affiche des informations sur le programme que vous regardez. Sélectionnez une bannière de chaîne pour accéder à la fenêtre contextuelle d'informations et afficher les informations du programme ou exécuter des fonctionnalités supplémentaires proposées dans la bannière.

Vous pouvez consulter les informations de diffusion d'autres chaînes en utilisant les touches ▲ / ▼.

Vous pouvez consulter les informations de diffusion de la chaîne que vous êtes en train de regarder en utilisant les touches ◀ / ▶.

Appuyez sur le bouton de la télécommande pour déplacer la position de la bannière.

- Les fonctionnalités peuvent être contrôlées uniquement dans la fenêtre contextuelle d'informations.

❸ Il affiche le contenu lié aux fonctions Enregistrement/Live Playback.
Pour voir les détails, **Avantages de Live TV** → **Live Playback** dans **Guide de l'utilisateur**.

❹ Si le programme que vous regardez indique que les fonctions **Sous-titre** ou **Langue audio** sont disponibles, vous pouvez définir ces fonctionnalités.

· SUB : vous permet de régler l'option **Sous-titre**.

· A : vous permet de régler l'option **Langue audio**.

- Uniquement disponible pour les programmes numériques.

· 8 : vous permet de régler l'option **Multi-audio**.

- Uniquement disponible pour les programmes analogiques.

- Les fonctions disponibles peuvent varier en fonction du signal de diffusion.

Utilisation de MAGIC LINK

Utilisation de MAGIC LINK

Cette fonction propose diverses vidéos et informations concernant le programme que vous êtes en train de regarder.

01 Appuyez sur la touche **Molette (OK)** de la télécommande. La bannière des chaînes s'affiche.

02 Appuyez sur la touche **MAGIC LINK** dans la bannière de la chaîne.

03 Différents types d'informations en rapport avec le programme que vous regardez s'affichent dans la partie inférieure de l'écran.
Sélectionnez les informations de votre choix.

- Certains modèles ne sont pas pris en charge.
- Le panel de recherche peut varier en fonction du pays.
- Lorsque **MAGIC LINK** est en cours d'utilisation, il est possible que le contenu fourni ne corresponde pas au programme que vous êtes en train de regarder. Changez de chaîne avec la télécommande Magic Remote avant d'utiliser **MAGIC LINK**.
- Certaines chaînes pour adultes ou bloquées ne prennent pas en charge cette fonction.
- Les résultats de recherche peuvent varier en fonction des informations concernant le programme que vous êtes en train de regarder.

Live Playback

Utilisation de Live Playback

Live Playback est une fonction qui enregistre temporairement le programme que vous êtes en train de regarder sur un disque dur USB pour vous permettre de revoir les scènes que vous pouvez avoir manquées en regardant la télévision. Elle permet de reprendre le programme à l'endroit où vous vous étiez arrêté quand vous vous êtes absenté.

01 Branchez le disque dur sur le port USB.

02 Appuyez sur le bouton **Molette (OK)** de la télécommande ou placez le pointeur en haut de l'écran.

03 Appuyez sur le bouton **DÉMARRER LIVE PLAYBACK** au bas de l'écran.

04 Pour regarder la diffusion en direct, sélectionnez avec le pointeur un point sur la barre de progression où vous voulez vous rendre pour le visionnage. Vous pouvez également appuyer sur les boutons ◀ / ▶ de votre télécommande pour utiliser cette fonction.
Sélectionnez un point précédant le point actuel dans la barre de progression.

- Si plusieurs disques durs sont connectés à la TV, sélectionnez le périphérique à utiliser.
- Vous ne pouvez pas utiliser une clé USB. Connectez un disque dur USB disposant d'un espace de stockage de 80Go minimum.
- Si l'espace disponible sur le disque dur USB est insuffisant, Live Playback peut ne pas fonctionner normalement. Pour utiliser Live Playback, utilisez un disque dur USB disposant d'au moins 2.3 Go d'espace de stockage libre.
- Il peut être utilisé en mode de diffusion analogique ou numérique ainsi qu'en mode Entrée. Toutefois, vous ne pouvez pas utiliser cette option pendant l'écoute d'un canal radio. (Certains modèles ne sont pas pris en charge.)
- **Live Playback** n'est pas pris en charge dans les chaînes connectées aux ports **COMPONENT IN** et **HDMI IN**.

(Le port **COMPONENT IN** est disponible sur certains modèles uniquement.)

- Avec la fonction Live Playback, vous pouvez revenir en arrière sur un maximum de deux heures, selon la place restante sur le disque dur USB. Cette durée est variable en fonction de la région où vous vous trouvez.
- Les vidéos enregistrées en mode Live Playback sont supprimées si vous éteignez le téléviseur sans les enregistrer.

Enregistrement

Utilisation des fonctions d’enregistrement

Vous disposez de fonctions d’enregistrement sur votre TV webOS LG.

Utilisation de l’enregistrement instantané

01 Branchez un disque dur USB ou une clé USB dans un port USB.
Il est conseillé d’effectuer l’enregistrement sur un disque dur USB.

02 Pour regarder la diffusion en direct, appuyez sur le bouton **Molette (OK)**.

03 Appuyez sur le bouton ● au bas de l'écran.

04 Si vous souhaitez arrêter l’enregistrement, appuyez sur le bouton ■.

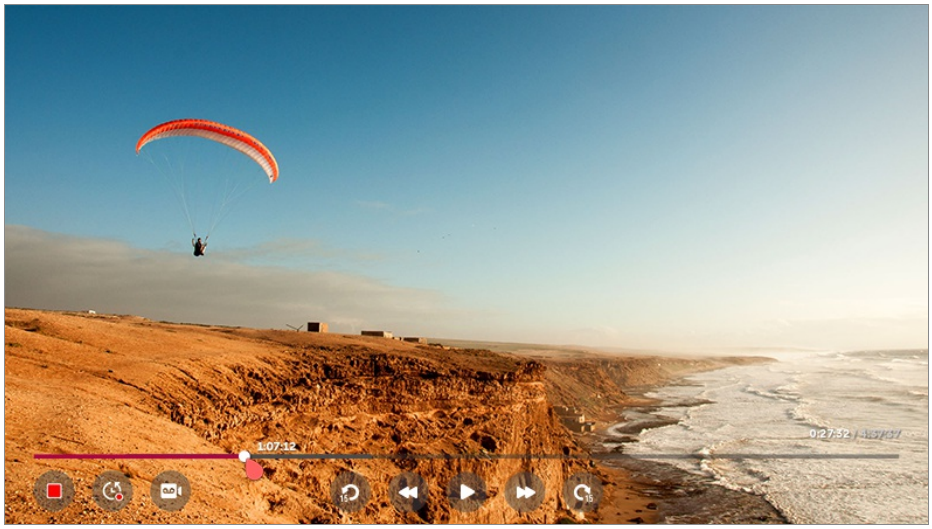

Informations importantes concernant l’enregistrement

- Pendant l’enregistrement, appuyez sur le bouton **Molette (OK)** pour afficher les informations sur l’enregistrement.

- Il est possible de définir la durée de l’enregistrement avant de le lancer.
- Si plusieurs périphériques de stockage USB sont connectés, le dernier périphérique utilisé pour un enregistrement est sélectionné automatiquement.
- La taille de la partition du disque dur USB doit être d’au moins 1 Go.
- La capacité de la clé USB doit être d'au moins 4 Go.
- La durée maximale d’enregistrement dépend de la capacité de stockage de votre périphérique USB.
- Lorsqu'une clé USB est utilisée pour la première fois, la TV effectue un test de performance. Vous pouvez uniquement enregistrer lorsque le test est terminé.
- En raison de la technologie de protection du contenu utilisée, la vidéo enregistrée ne peut pas être lue sur des ordinateurs ou sur d’autres modèles de téléviseur. De plus, la vidéo ne peut pas être lue si le circuit vidéo du téléviseur est remplacé.
- Ne débranchez pas le câble USB pendant l’enregistrement.
- Si vous éteignez votre TV pendant un enregistrement, le contenu ne sera peut-être pas enregistré. Dans l’idéal, vous devriez arrêter l’enregistrement et vérifier que le programme a bien été enregistré avant d’éteindre le téléviseur.
- Si un périphérique de stockage USB est défectueux, l'enregistrement peut ne pas s'effectuer correctement.
- Le périphérique USB peut ne pas fonctionner correctement s’il est branché sur un concentrateur USB ou un câble d’extension.
- Le périphérique de stockage peut être utilisé à des fins autres que l'enregistrement. De ce fait, l'enregistrement peut être interrompu en raison d'espace insuffisant sur le périphérique. Il est recommandé d'utiliser un périphérique de stockage disposant de suffisamment d'espace pour enregistrer.
- Les éléments pouvant être configurés varient selon les modèles.
- Certaines fonctions peuvent ne pas être disponibles lorsque l’enregistrement est en cours.
- Les chaînes connectées à **COMPONENT IN** et **HDMI IN** ne sont pas enregistrées quand un enregistrement est lancé via la source Entrée.
  (Le port **COMPONENT IN** est disponible sur certains modèles uniquement.)
- Le Bluetooth et le port USB peuvent ne pas fonctionner correctement lors de l’enregistrement avec un périphérique USB.
- Les enregistrements qui durent moins de 10 secondes ne sont pas sauvegardés.
- Vous pouvez enregistrer jusqu’à 600 unités de contenu sur un seul disque.

Capture de musique

Utilisation de Music Catch

Vous pouvez utiliser cette fonction pour enregistrer la musique des programmes à n'importe quel moment.

01 Pour regarder la diffusion en direct, appuyez sur le bouton **Molette (OK)**.

02 Appuyez sur le bouton ● situé à gauche de l'écran.

03 Appuyez sur le bouton **DÉMARRER L'ENREGISTREMENT DE MUSIQUE**.

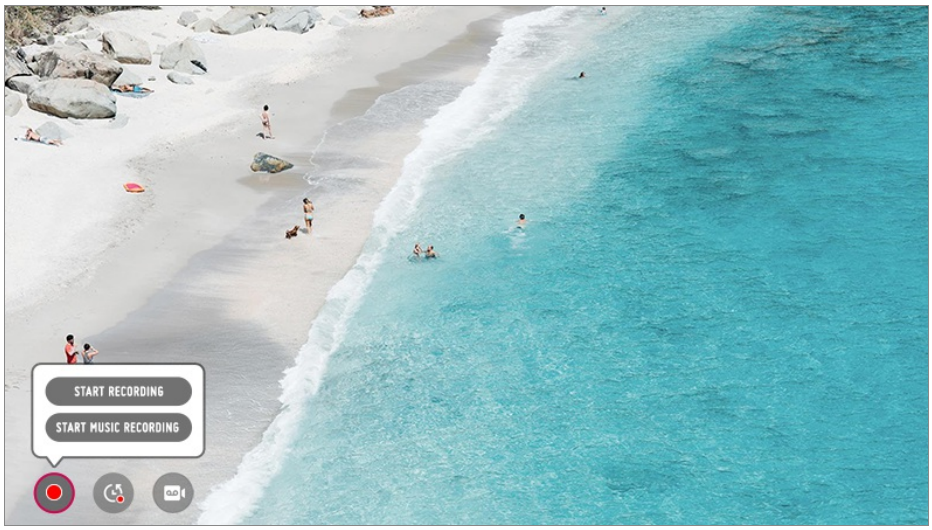

- Lorsque le disque dur USB est connecté au téléviseur, sélectionnez un périphérique à utiliser pour enregistrer la musique.
- Si l'espace disponible sur le périphérique de stockage USB est insuffisant, Capture de musique peut ne pas fonctionner normalement. Pour utiliser la fonction Capture de musique, vous avez besoin d'un disque dur USB avec au moins 100 Mo d'espace libre.
- Les fichiers stockés peuvent être visualisés dans l'application **Musique**, et vous pouvez les ouvrir sur votre PC ou des périphériques portables.
- Les fichiers enregistrés sont stockés au format aac ou mp3. (Le format de stockage varie selon le modèle de téléviseur.)
- Si vous changez d'application ou d'entrée pendant l'enregistrement, l'enregistrement se termine automatiquement et les fichiers enregistrés sont sauvegardés.
- Uniquement disponible pour les programmes analogiques.
- La fonction Capture de musique vous permet d'écouter de la musique pendant deux heures maximum.
- Certains modèles ne sont pas pris en charge.

Planning Enregistrement

Utilisation de Planning Enregistrement

Vous pouvez définir l'heure et la date d'une émission que vous souhaitez regarder ou enregistrer.

01 Appuyez sur le bouton **LIST** de la télécommande, et sélectionnez l'onglet **Planning Enregistrement** situé dans la partie gauche de l'écran.

02 Sélectionnez en haut à droite de l'écran.

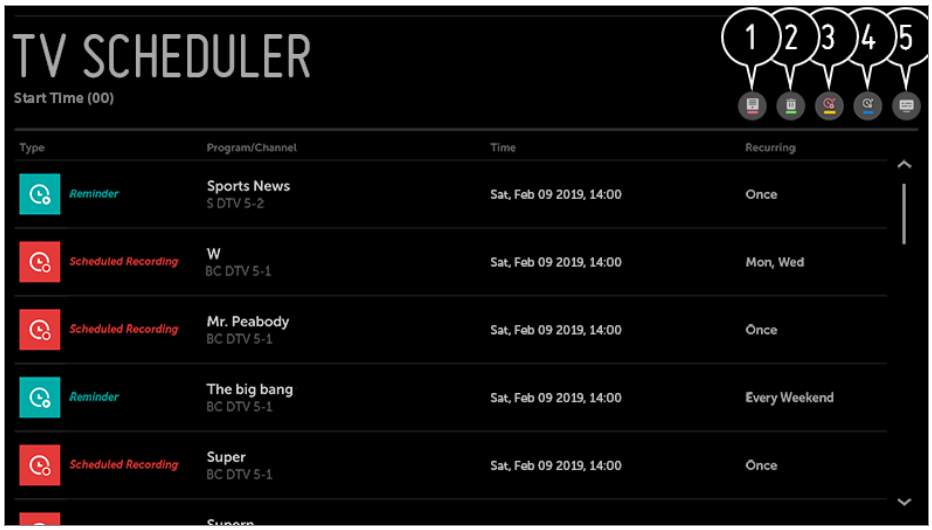

❶ Vous pouvez modifier l'ordre d'alignement ou appliquer le filtre.

❷ permet de régler le mode Supprimer.

❸ permet de définir le nouvel enregistrement programmé.

❹ permet de définir le nouveau rappel.

❺ Lancez **Guide TV**.

Programmation par programme

Vous pouvez sélectionner une émission et programmer une heure pour la regarder ou pour l'enregistrer.

01 Appuyez sur le bouton **LIST** de la télécommande, et sélectionnez l'onglet **Guide TV** situé dans la partie gauche de l'écran.

02 Sélectionnez le programme souhaité.
Si vous souhaitez enregistrer une diffusion en direct, cliquez sur le bouton **ENREGISTRER** ou **REGARDER**.
Dans le cas d'une émission à venir, cliquez sur le bouton **ENREGISTREMENT PROGRAMMÉ** ou **RAPPEL**.

- L'enregistrement programmé ne garantit pas l'horaire d'enregistrement exact du programme car celui-ci sera enregistré selon les informations du diffuseur.
- S'applique à la diffusion numérique.

Programmation manuelle

Vous pouvez sélectionner la date, l’heure et le programme à regarder ou à enregistrer.

01 Appuyez sur le bouton **LIST** de la télécommande, et sélectionnez l'onglet **Planning Enregistrement** situé dans la partie gauche de l'écran.

02 Sélectionnez en haut à droite de l'écran.

03 Sélectionnez ou en haut à droite de l'écran.

04 Sélectionnez **CRÉER MANUELLEMENT**.

05 Définissez la date, l’heure et la chaîne à regarder ou à enregistrer.

- La durée de l’enregistrement programmé doit être d’au moins 1 minute.

Lire des programmes TV enregistrés

Gestion des enregistrements

Vous pouvez consulter et lire des enregistrements stockés sur des périphériques en utilisant l’application **Enregistrements**.

01 Appuyez sur le bouton **LIST** de la télécommande, et sélectionnez l'onglet **Enregistrements** situé dans la partie gauche de l'écran.

02 Sélectionnez en haut à droite de l'écran.

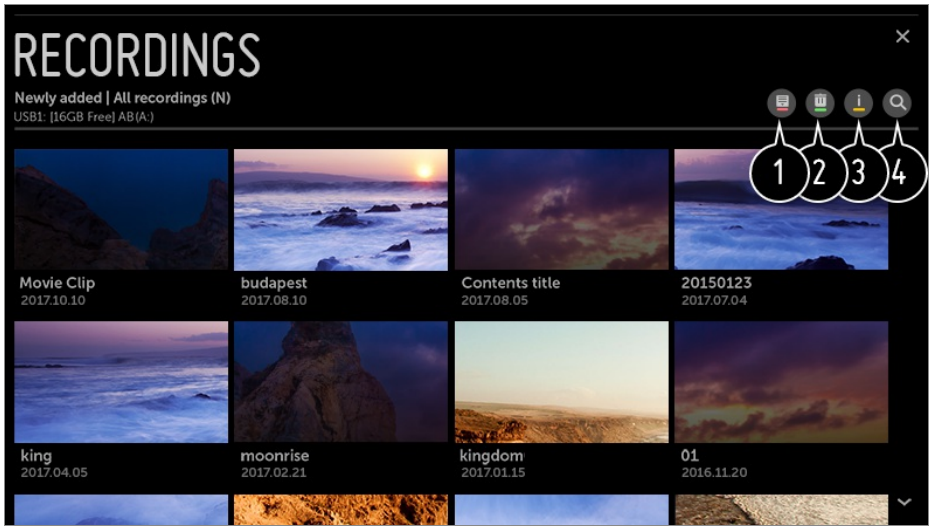

❶ Sélectionnez le périphérique de stockage à utiliser, le type d’enregistrements et la méthode de tri.

❷ Sélectionnez et supprimez les contenus souhaités.

❸ Affichez les informations détaillées concernant les contenus.
Vous pouvez modifier le titre des contenus dans la fenêtre contextuelle d'informations détaillées.

❹ Lancez **Recherche**.

- Vous pouvez lire les enregistrements effectués sur la TV uniquement dans **Enregistrements**.

Lecture d'enregistrements

Vous pouvez accéder et exécuter les fonctions de base, comme la lecture et l'interruption de la lecture.

01 Sélectionnez l'enregistrement de votre choix dans l'application **Enregistrements**.

02 Vous pouvez contrôler la lecture de votre enregistrement en appuyant sur la touche **Molette (OK)** pendant la lecture.

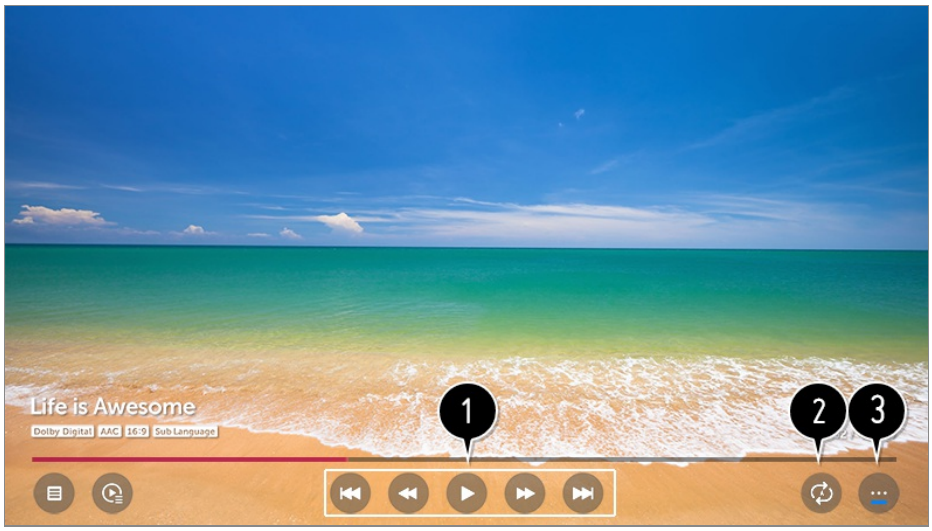

❶ Vous permet d'exécuter les fonctions de base liées à la lecture.

❷ Vous pouvez effectuer les réglages de la rediffusion de la vidéo.

❸ Vous permet d'ouvrir un écran dans lequel vous pouvez configurer d'autres fonctions.

Configuration de fonctions supplémentaires

Vous pouvez configurer Répétition A-B, les sous-titres, etc.

01 Appuyez sur la touche **Molette (OK)** pendant la lecture de l'enregistrement souhaité.

02 Sélectionnez ··· à l'écran.

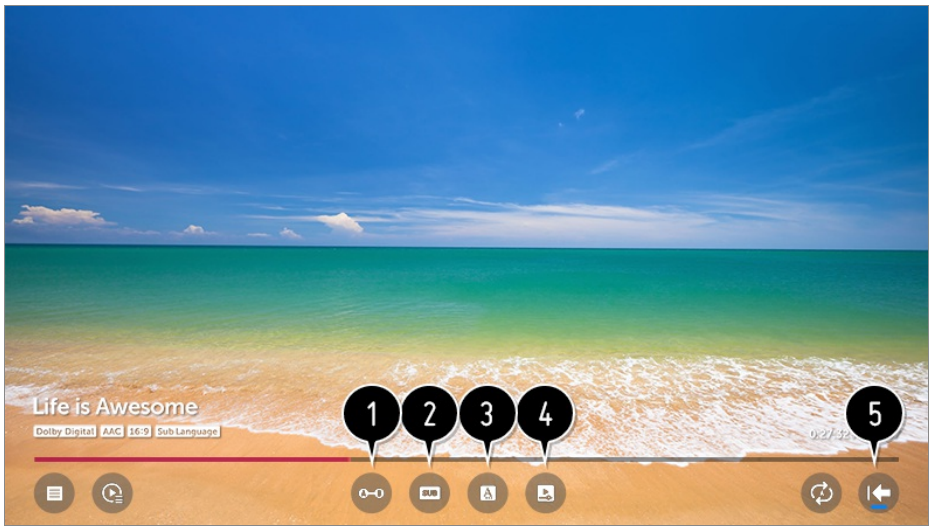

❶ vous permet d'indiquer une section à regarder en boucle ou à modifier et à sauvegarder.

❷ vous permet d'activer ou de désactiver les sous-titres.

❸ vous permet de sélectionner la langue audio.

❹ Permet de définir l'option continuer le visionnage pour reprendre la lecture d'une vidéo à partir de la dernière scène visionnée.

❺ Permet de revenir à l'écran des fonctions standard.

- Les éléments pouvant être configurés varient selon les modèles.

TÉLÉTEXTE

Pour utiliser le télétexte

Le télétexte est un service gratuit fourni par la chaîne de télévision proposant des informations textuelles sur les programmes télévisés, les actualités et la météo.
Le décodeur Télétexte de ce téléviseur peut prendre en charge les systèmes SIMPLE, TOP and FASTEXT.

01 Appuyez sur le bouton ··· de la télécommande.

02 Sélectionnez **TEXTE**.

03 La fenêtre TELETEXT s'affiche.

04 Pour visionner des émissions télévisées et le TÉLÉTEXTE simultanément, appuyez sur le bouton ··· de la télécommande et sélectionnez **TEXTE**.

Touche de couleur

Pour sélectionner la page précédente ou suivante.

Touche numérique

Permet de saisir le numéro de page auquel accéder.

Bouton **(Chaînes)** ∧ / ∨

Pour sélectionner la page précédente ou suivante.

- Certains modèles ne sont pas pris en charge.

Fonction de télétexte spéciale

01 Appuyez sur le bouton ··· de la télécommande.

02 Sélectionnez **OPTION DE TEXTE**.

03 Sélectionnez le menu **TÉLÉTEXTE**.

Index

Sélectionnez chaque page d'index.

Heure

Lorsque vous visionnez un programme télévisé, sélectionnez ce menu pour afficher l'heure dans le coin supérieur droit de l'écran. En mode télétexte, appuyez sur cette touche pour sélectionner un numéro de sous-page. Le numéro de sous-page s'affiche au bas de l'écran. Pour maintenir ou modifier une sous-page, appuyez sur ● / ●, ◀ / ▶ ou sur les touches numériques.

Maintenir

Arrête le changement automatique de page qui survient si une page de télétexte se compose de deux sous-pages ou plus. Le numéro des sous-pages et de la sous-page affichée est en général indiqué à l'écran sous l'heure. Lorsque ce menu est sélectionné, le symbole de stop s'affiche dans le coin supérieur gauche de l'écran et le changement de page automatique est inactif.

Montrer

Sélectionnez ce menu pour afficher des informations cachées, telles que les solutions d'énigmes.

Mise à jour

Affiche l'image télévisée sur l'écran en attendant la nouvelle page du télétexte. L'affichage apparaît dans le coin supérieur gauche de l'écran. Lorsque la page mise à jour est disponible, l'affichage change pour indiquer le numéro de page. Sélectionnez à nouveau ce menu pour voir la page de télétexte mise à jour.

Langue

Permet de définir la langue du télétexte.

- En mode numérique uniquement

Pour utiliser le télétexte

Utilisez la fonction Langue du télétexte lorsque plusieurs langues de texte sont diffusées.

01 Appuyez sur le bouton ⚙ de la télécommande.

02 Sélectionnez ⋮ → **Général** → **Langue (Language)** → **Langue de télétexte principale** / **Langue de télétexte secondaire**.

- En mode numérique uniquement
- Si les données de télétexte dans une langue sélectionnée ne sont pas diffusées, la langue par défaut est affichée.
- Si vous faites une erreur de sélection de pays, le télétexte peut ne pas s’afficher correctement sur l’écran. Certains problèmes pourraient donc se produire pendant le fonctionnement du télétexte.

HbbTV

Qu’est-ce que la HbbTV ?

HbbTV (Hybrid Broadcast Broadband TV) est une nouvelle norme de diffusion permettant aux chaînes de télévision d’intégrer ou de lier, sur des Smart TV connectées, des services de type super-télétexte à des services en ligne via une connexion haut débit. Les utilisateurs peuvent alors accéder depuis leur TV à divers services en ligne tels que des services de rattrapage TV et de vidéo à la demande (VOD), des applications associées au programme et d’autres services riches en

informations, en plus des services télétexte numériques habituels. Les services HbbTV peuvent être activés de plusieurs manières. Le moyen le plus courant est d'appuyer sur le bouton . Les utilisateurs explorent généralement les services à l'aide des touches de navigation classiques (le bouton OK, ainsi que les boutons , , et). La version actuelle des spécifications HbbTV comprend la prise en charge de la « diffusion en continu adaptative » de vidéos via une connexion haut débit, ce qui garantit une qualité d'image optimale pour le spectateur. Pour en savoir plus sur HbbTV, visitez le site www.hbbtv.org.

- Certains modèles ne sont pas pris en charge.

Utilisation de HbbTV

→ → **Chaînes** → **HbbTV**

Configurez HbbTV sur Activé.
Bénéficiez d'un large éventail de contenus grâce aux services compatibles HbbTV.

- Les fonctionnalités du service peuvent être limitées lorsque la TV n'est pas connectée à Internet.
- Les fonctionnalités et la qualité du service HbbTV peuvent varier selon la qualité de votre connexion haut débit.
- Il n'est pas garanti que les services HbbTV soient disponibles pour tous les programmes. Les programmes compatibles dépendent du choix de votre diffuseur.
- Certains modèles ne sont pas pris en charge.
- Quand l'enregistreur numérique ou le décalage est en cours de fonctionnement, HbbTV est désactivé.
- Lorsque vous utilisez le service HbbTV, il est possible que les touches de navigation et le bouton **Molette (OK)** soient désactivés si le pointeur de la télécommande Magic est activé à l'écran. Dans ce cas, appuyez sur les touches de navigation gauche, droite, haut et bas pour désactiver le pointeur. (Cette fonction s'applique uniquement aux modèles prenant en charge la télécommande Magic.)

Consultation de contenus divers

LG Content Store

Utilisation de LG Content Store

Recherchez rapidement et facilement **Les Séries**, **Films**, et plus encore pour regarder des contenus sans attendre. Vous pouvez également télécharger et utiliser des applications de diverses catégories, telles que l'éducation, le divertissement, le style de vie, les actualités et les jeux.

01 Appuyez sur le bouton de la télécommande.

02 Lancement de **LG Content Store**.

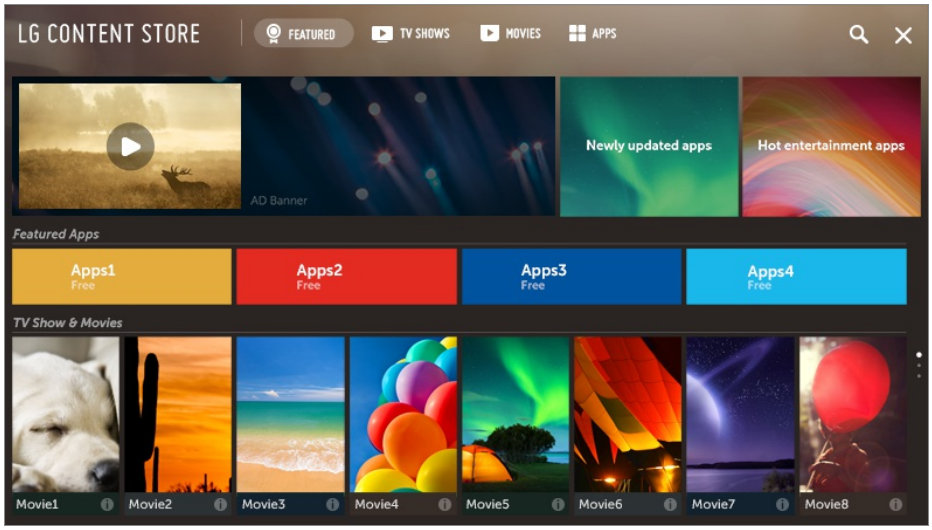

- Selon le modèle, le contenu fourni peut différer ou certaines fonctionnalités peuvent être limitées.
- Il est conseillé de faire preuve de prudence lors de l'utilisation de ce produit par des enfants. En effet, les enfants risquent d'être exposés à du contenu non adapté. Vous pouvez bloquer tout contenu en ligne jugé inapproprié en limitant l'accès à certaines applications.
  Vous pouvez configurer les paramètres dans → → **Sécurité** → **Verrouillages d'application**.

Contenu recommandé sur l'écran principal

Vous pouvez afficher les recommandations pour le contenu et les applications les plus populaires de chaque catégorie sur l'écran principal **LG Content Store**. Choisissez un contenu à regarder, ou choisissez une application pour en télécharger.

- Certains modèles ne sont pas pris en charge.
- Cette fonctionnalité est disponible uniquement lorsque le réseau est connecté.

Gestion des comptes

Gestion de votre compte LG

Dans la section **Gestion des comptes**, vous pouvez utiliser votre adresse e-mail pour créer un nouveau compte LG.
Pour plus d'informations, consultez la section **Présentation des paramètres** → **Général** → **Gestion des comptes** du **Guide de l'utilisateur**.

Rechercher du contenu

Recherche

La fonction **Recherche** vous permet de trouver et d'utiliser divers contenus.
Vous pouvez rechercher des fichiers vidéo, d'image et de musique.

01 Appuyez sur le bouton de la télécommande.

02 Lancement de .

03 Utilisez les termes de recherche de votre choix pour retrouver divers contenus et informations.

❶ Vous pouvez saisir les termes recherchés par la parole.
Pour voir les détails, **Utilisation de la TV** → **Reconnaissance vocale** dans **Guide de l'utilisateur**.

❷ Saisissez un terme de recherche.

❸ Modifiez les paramètres des fonctions fournies par **Recherche**.

❹ Quittez la Recherche.

- Vous pouvez rechercher du contenu en appuyant sur le bouton 🎙.
- Certaines applications offrent une fonction qui vous Vous pouvezeffectuer une recherche au sein de votre téléviseur. Si vous effectuez une recherche dans ces applications, celle-ci sera exécutée dans **Recherche**.
- Les résultats de la recherche peuvent varier en fonction de la chaîne, de la région, de la langue, des paramètres réseau et de votre acceptation des conditions générales.

Utiliser des applications et du contenu

Installation d'applications

Vous pouvez installer plusieurs applications sur votre TV à partir du **LG Content Store**.

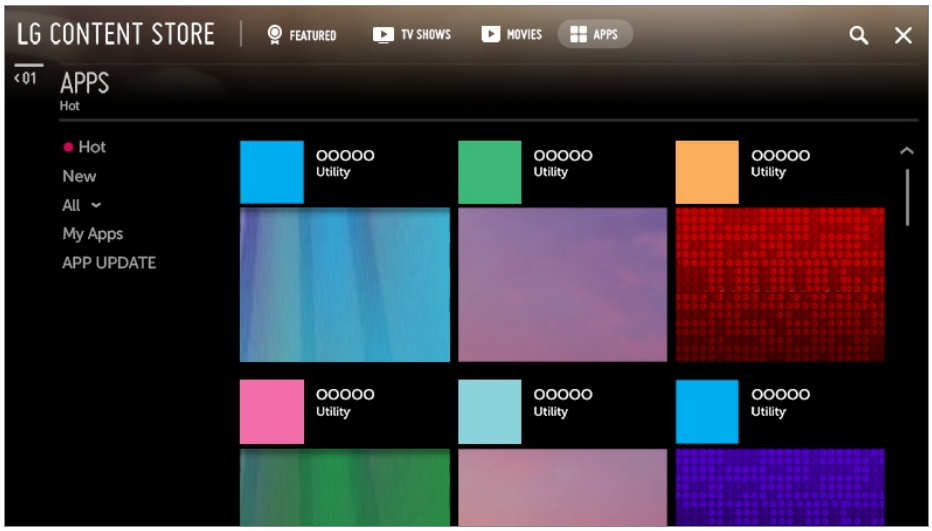

01 Appuyez sur le bouton ⌂ de la télécommande.

02 Lancement de **LG Content Store**.

03 Sélectionnez la catégorie **APPLICATIONS** en haut de l'écran.
La liste des applications disponibles dans la catégorie sélectionnée s'affiche.

04 Sélectionnez une application que vous souhaitez configurer dans cette liste.

05 Lisez la description de l'application, puis appuyez sur **installation**.

06 Une fois l'installation terminée, l'application est disponible immédiatement.

- Les catégories disponibles peuvent varier en fonction de votre pays ou de l’état du service.
- Si l’espace de stockage sur votre téléviseur est insuffisant, vous pouvez installer les applications en connectant un périphérique de stockage externe.
- Certains périphériques USB peuvent ne pas être pris en charge ou ne pas fonctionner correctement.
- Les clés USB contenant les applications d'autres téléviseurs ne peuvent pas être utilisées.
- Vous pouvez supprimer des applications téléchargées sur **Mes Applications** de l'élément **APPLICATIONS**.

Visualisation de contenu VOD

Vous pouvez profiter immédiatement des émissions, films et plus encore grâce à la diffusion en temps réel.

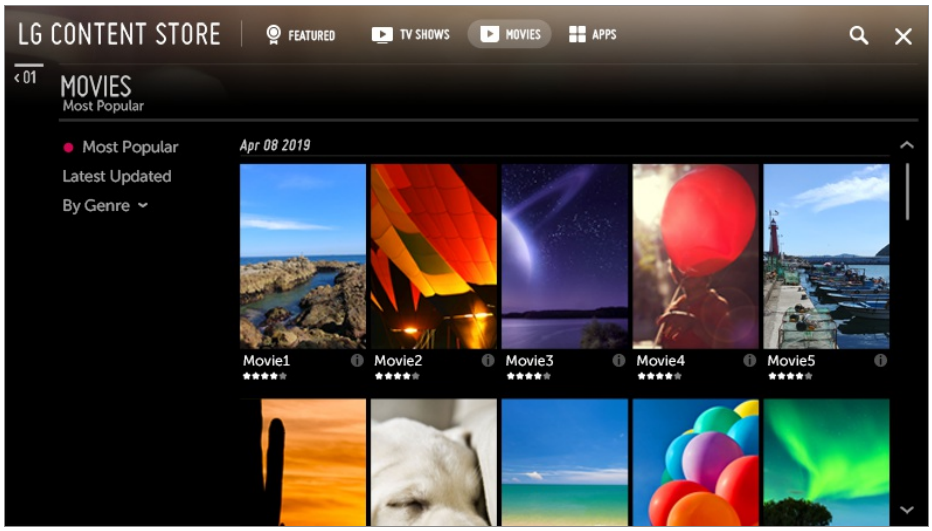

01 Appuyez sur le bouton ⌂ de la télécommande.

02 Lancement de **LG Content Store**.

03 Sélectionnez la catégorie de votre choix parmi les catégories indiquées en haut de l’écran, telles que **Les Séries** et **Films**.
La liste des contenus disponibles dans la catégorie sélectionnée s’affiche.

04 Sélectionnez un élément dans la liste.

05 Vous pouvez lire le contenu de votre choix.
Une application peut être requise pour lire le contenu. Si cette application n’est pas installée, installez-la pour lire le contenu.

- Certains modèles ne sont pas pris en charge.
- Les catégories disponibles peuvent varier en fonction de votre pays ou de l’état du service.
- Pour afficher les informations détaillées concernant le contenu, sélectionnez le titre dans la

partie inférieure et la zone ⓘ.

Connecter d'autres périphériques

Tableau de bord Maison

Utilisation de Tableau de bord Maison

Vous pouvez sélectionner ou contrôler un périphérique (mobile, externe, Périphériques IoT domestiques, etc.) connecté au téléviseur.
Maintenez enfoncé le bouton de votre télécommande.

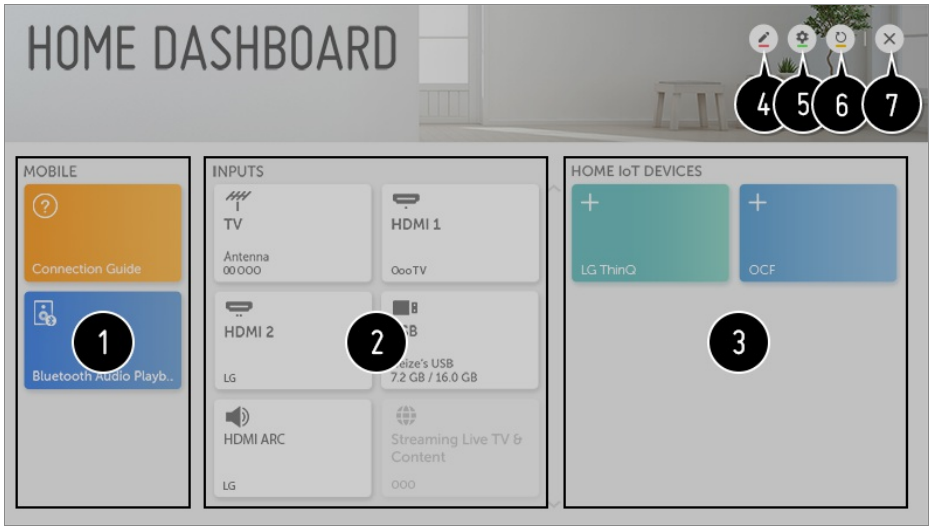

❶ Vous pouvez vérifier et sélectionner le périphérique intelligent connecté avec l'application LG ThinQ.
Reportez-vous à la rubrique **Connecter d'autres périphériques** → **Connexion Mobile** dans le **Guide de l'utilisateur** pour en savoir plus sur cette action.
Vous pouvez lire du son depuis un périphérique intelligent connecté via Bluetooth.
Reportez-vous à la rubrique **Connecter d'autres périphériques** → **Lecture de son d'un périphérique intelligent via les haut-parleurs du téléviseur** dans le **Guide de l'utilisateur** pour en savoir plus sur cette action.

❷ Vous pouvez vérifier et sélectionner le périphérique externe connecté via le port d'entrée externe ou le réseau.
Vous pouvez vérifier ou modifier le haut-parleur de sortie actuellement sélectionné.

❸ Vous pouvez vérifier et contrôler le périphérique connecté via IoT domestique. Reportez-vous à la rubrique **Connecter d'autres périphériques** → **Utiliser des Périphériques IoT domestiques** dans le **Guide de l'utilisateur** pour en savoir plus sur cette action.

❹ Vous pouvez modifier le nom ou changer l'icône d'un appareil connecté aux **Entrées**. Vous pouvez modifier le nom d'un périphérique connecté aux **Périphériques IoT domestiques** ou **AFFICHER**/**MASQUER** le périphérique.

- Certains périphériques ne peuvent pas être modifiés.

❺ **Compte LG ThinQ** : Vous pouvez vous connecter/déconnecter du compte LG ThinQ créé sur votre appareil mobile.
Connexion OCF : Si vous réglez cette option sur **Activé**, tous les périphériques prenant en charge OCF, autres que les produits LG ThinQ, seront également associés.
Avertissement : Si vous réglez cette option sur **Activé**, vous pouvez recevoir des notifications sur l'état du Périphériques IoT domestiques.
Connexion périphérique : Vous pouvez lancer l'application **Connexion périphérique**.

❻ La liste des périphériques est actualisée.

❼ Quittez le **Tableau de bord Maison**.

- Les éléments pouvant être configurés varient selon les modèles.

Connexion Mobile

Connexion Mobile

Vous pouvez utiliser différentes fonctionnalités en connectant le téléviseur à un périphérique intelligent.

Connexion de votre appareil intelligent à un téléviseur à l'aide de l'application LG ThinQ

01 Téléchargez l'application LG ThinQ depuis App Store ou Google Play Store sur votre périphérique intelligent.
Vous pouvez facilement télécharger l'application en scannant ces codes QR.

- Android

- iOS

02 Connectez votre téléviseur et votre appareil au même réseau Wi-Fi.
Vous pouvez vérifier le réseau Wi-Fi de votre téléviseur dans ⚙ → ⋮ → **Connexion** → **Connexion Wi-Fi**.

03 Lancez l’application LG ThinQ sur votre appareil connecté.

04 Suivez les instructions de l'application LG ThinQ pour connecter votre périphérique intelligent au téléviseur.
Lorsque les informations de votre compte de LG ThinQ sont associées au téléviseur, vous pouvez gérer les périphériques IoT liés à votre compte à l'aide du **Tableau de bord Maison** du téléviseur.

Contrôle de votre téléviseur à l’aide de l’application LG ThinQ

Vous pouvez utiliser les boutons sur l’écran de votre appareil connecté pour contrôler le téléviseur.

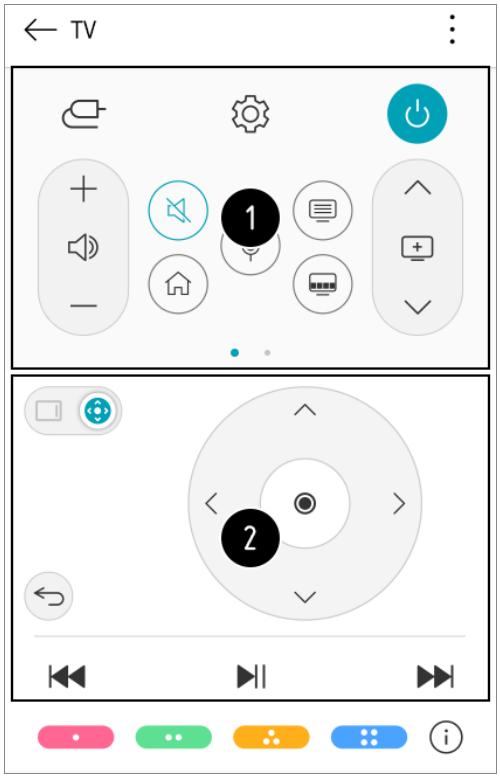

❶ Lorsque vous regardez une émission, vous pouvez contrôler la chaîne, le volume, etc. ou sélectionner une entrée externe avec des commandes vocales au lieu d'utiliser une télécommande.

❷ Vous pouvez utiliser les mêmes fonctions que le pointeur et les flèches de la télécommande Magic Remote.

- Le mode entrée externe peut limiter certaines commandes.
- L'écran et les fonctions de l'application sont sujets à modification sans préavis.
- Les fonctions disponibles peuvent varier en fonction du pays et du système d'exploitation.

Partager l'écran du smartphone

Pour afficher l'écran de l'appareil mobile sur l'écran du téléviseur

01 Activez le mode Screen Share sur le périphérique mobile.

02 Votre téléviseur s'affiche dans la liste des périphériques disponibles.

03 Sélectionnez votre téléviseur et faites une demande de connexion.

04 Sélectionnez **Oui** dans la fenêtre contextuelle de demande de connexion.

05 Une fois la connexion établie, le téléviseur affiche l'écran du périphérique connecté.

- Pour garantir une connexion fiable, il est conseillé de toujours mettre à jour l'appareil qui sera connecté à votre TV avec la dernière version du système d'exploitation.
- Un appareil non LGE peut ne pas se connecter même s'il est détecté.
- Dans ce cas, il est conseillé de connecter le périphérique à un routeur 5 GHz car les performances peuvent être affectées par votre environnement sans fil.
- Le temps de réponse peut varier en fonction de l'environnement de l'utilisateur.
- Cela varie en fonction des périphériques. Pour plus d'informations sur le périphérique que vous souhaitez connecter, veuillez consulter son manuel d'utilisation.
- Si la connexion échoue plusieurs fois, éteignez le téléviseur et le périphérique que vous souhaitez connecter, puis allumez-les à nouveau et réessayez.

Lecture de son d'un périphérique intelligent via les haut-parleurs du téléviseur

Lecture de son d'un périphérique intelligent via les haut-parleurs du téléviseur

Connectez un périphérique intelligent au téléviseur via Bluetooth pour lire le son via ses haut-parleurs.

01 Appuyez sur la touche ⌂ de la télécommande, puis sélectionnez **Tableau de bord Maison**.

02 Dans le volet **Mobile**, exécutez la fonction **Bluetooth Audio Playback**.

03 Activez le Bluetooth du périphérique intelligent, puis sélectionnez le téléviseur dans la liste des périphériques.

04 Le téléviseur sera connecté au périphérique intelligent.

Connexion d'un périphérique USB

Connexion d'un périphérique USB

Connectez un périphérique de stockage USB (disque dur USB, clé USB) au port USB de la TV pour pouvoir afficher sur la TV les fichiers stockés sur ce périphérique.

Conseils pour l'utilisation de périphériques USB

- Un périphérique USB doté d'un programme de reconnaissance automatique intégré ou qui utilise son propre pilote risque de ne pas être reconnu.
- Certains périphériques USB peuvent ne pas être pris en charge ou ne pas fonctionner correctement.
- Si vous utilisez un câble d'extension USB, il se peut que le périphérique USB ne soit pas reconnu ou ne fonctionne pas correctement.
- Utilisez uniquement un périphérique USB formaté selon le système de fichiers FAT32 ou NTFS fourni par Windows.
- Il est recommandé d'utiliser un disque dur USB externe d'une tension nominale de 5 V maximum et d'un courant de 500 mA maximum.
- Nous vous recommandons d'utiliser un hub USB ou un disque dur USB muni d'une alimentation secteur. (Si l'alimentation électrique n'est pas suffisante, le périphérique de stockage USB risque de ne pas être détecté correctement.)
- Il est recommandé d'utiliser une clé USB de 32 Go maximum ou un disque dur USB de 2 To maximum.
- Si un disque dur externe USB doté de l'option d'économie d'énergie ne fonctionne pas, éteignez-le et rallumez-le successivement pour le faire fonctionner correctement. Consultez le manuel d'utilisation du disque dur USB pour obtenir d'autres informations.
- Les données d'un périphérique USB pouvant être endommagées, il est recommandé de sauvegarder tous les fichiers importants. Les utilisateurs sont responsables de la gestion de leurs données. Aucune responsabilité n'incombe au fabricant en la matière.
- Appuyez sur le bouton de la télécommande. Pour retirer le périphérique de stockage USB, appuyez sur le bouton **Éjecter** qui apparaît en haut de l'écran lorsque vous pointez sur le périphérique de stockage USB à retirer. Si vous déconnectez le périphérique USB sans sélectionner **Éjecter**, une erreur peut survenir sur votre téléviseur ou votre périphérique de stockage.
- Pour plus d'informations sur les autres méthodes de connexion, rendez-vous sur → → **Connexion** → **Connexion périphérique**.
- Maintenez enfoncé le bouton de votre télécommande. Sélectionnez le périphérique USB connecté depuis **Tableau de bord Maison** → **Entrées** et cliquez sur le bouton **Formater** pour formater le périphérique de stockage USB. Après le formatage, toutes les données du périphérique de stockage USB seront supprimées et formatées avec le système de fichiers NTFS ou FAT32.
- Lors de la connexion d'un périphérique USB, un fichier / dossier aléatoire peut être créé pour fournir les services de Smart TV tels que la sauvegarde et la récupération des miniatures.

Photo & Vidéo

Visualisation de photos et de vidéos

Vous pouvez visualiser des photos et des vidéos à l'aide de l'application **Photo & Vidéo**.

01 Appuyez sur le bouton ⌂ de la télécommande.

02 Lancez l'application **Photo & Vidéo**.

03 Sélectionnez le périphérique de stockage de votre choix.

04 Sélectionnez et affichez la photo ou la vidéo de votre choix.

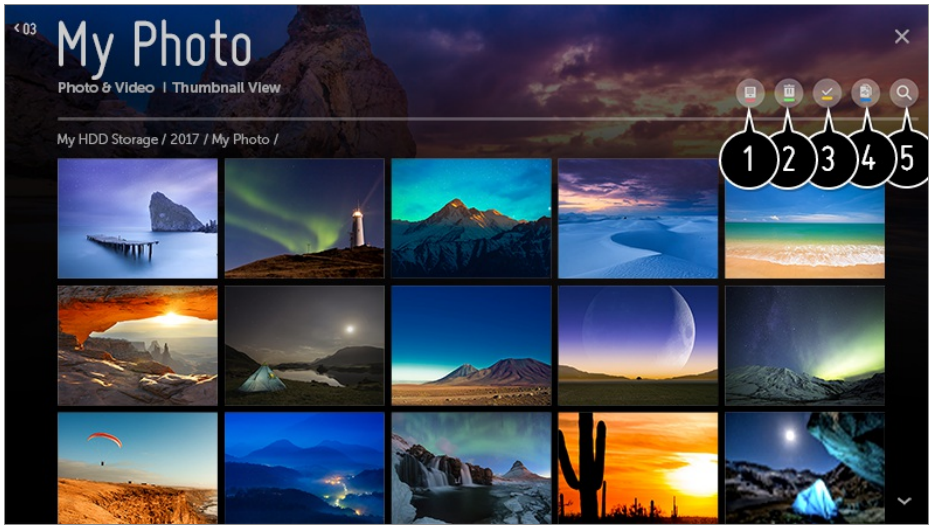

❶ Permet de sélectionner le type de contenu de votre choix et la méthode d'affichage.

❷ Sélectionnez et supprimez les contenus souhaités.

- Vous ne pouvez pas supprimer les fichiers qui sont partagés à partir d'autres périphériques.

❸ Permet de sélectionner le contenu que vous souhaitez lire. Vous pouvez uniquement sélectionner le type de contenu que vous avez précédemment sélectionné.

❹ Vous pouvez copier du contenu sur un périphérique de stockage USB.

- Certains modèles ne sont pas pris en charge.

❺ Lancez **Recherche**.

- Il se peut que certains contenus ne s'affichent pas dans la liste si le nombre total de contenus est supérieur à 40 000.

Lecteur photo

Sélectionner une photo dans l'application **Photo & Vidéo** lance le lecteur photo. Permet d'afficher vos photos enregistrées.

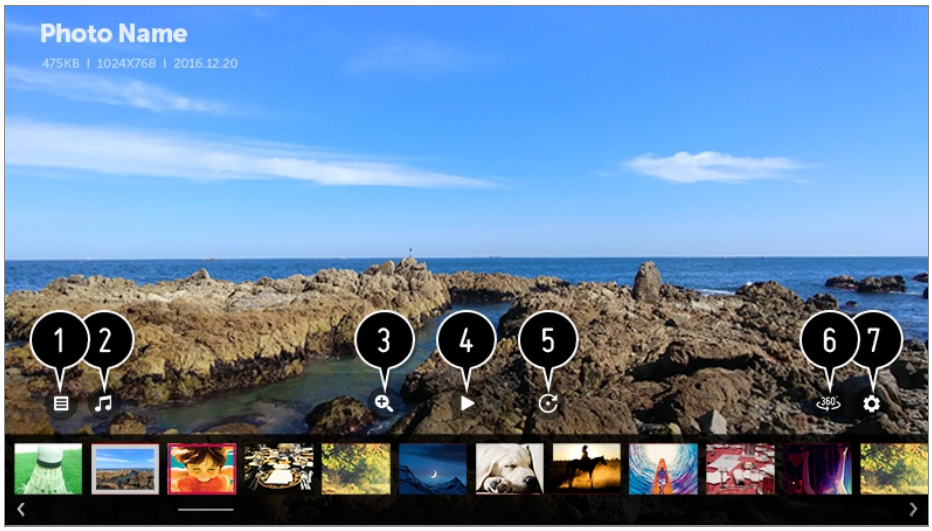

❶ Ce menu vous permet de revenir à la liste complète des contenus.

❷ Permet de lire une musique de fond en lançant le lecteur de musique.

❸ Permet d'effectuer des zooms avant ou arrière sur les photos.

❹ Permet de démarrer un diaporama.

❺ Fait pivoter les photos.

❻ Les photos à 360 degrés peuvent être visionnées à 360 degrés.

- L'utilisation du Lecture VR 360˚ sur une photo normale peut dégrader l'image.
- Certains modèles ne sont pas pris en charge.

❼ Permet de définir la taille d'une photo ou de modifier la vitesse et les effets de transition d'un diaporama.

Fichiers photo pris en charge

Format de fichier	Format	Résolution
jpeg, jpg et jpe	JPEG	Minimum : 64 × 64 Maximum type normal : 15360 (L) × 8640 (H) Type progressif : 1920 (L) × 1440 (H)

png	PNG	Minimum : 64 × 64 Maximum : 5760 (L) × 5760 (H)
bmp	BMP	Minimum : 64 × 64 Maximum : 1920 (L) × 1080 (H)

Lecteur vidéo

Sélectionner une vidéo dans l'application **Photo & Vidéo** lance le lecteur vidéo. Permet de visionner vos vidéos enregistrées.

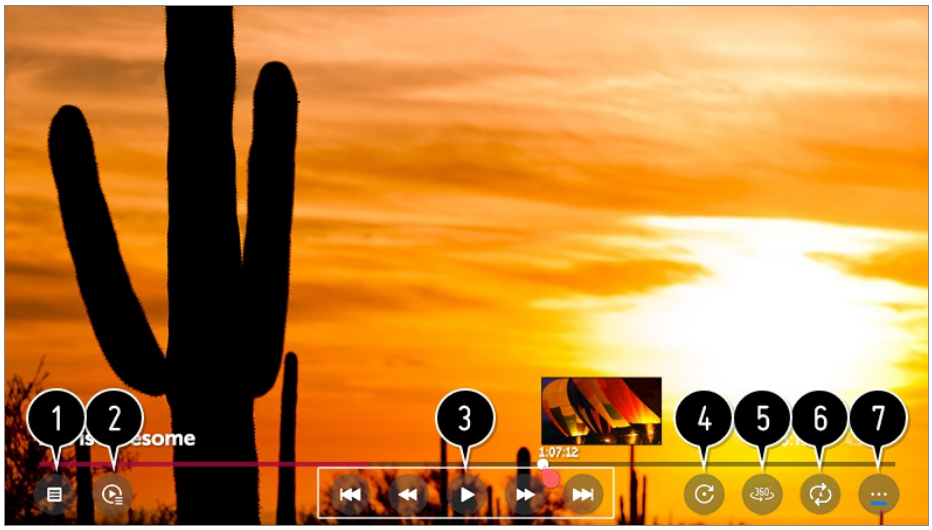

❶ Ce menu vous permet de revenir à la liste complète des contenus.

❷ Vous pouvez sélectionner d'autres contenus en affichant la liste de lecture pendant la lecture d'une vidéo.

❸ Permet de contrôler les fonctions de visionnage de vidéo de base.

❹ Permet de faire pivoter les vidéos.

- Certains modèles ne sont pas pris en charge.

❺ Les vidéos à 360 degrés peuvent être visionnées à 360 degrés.

- L'utilisation du Lecture VR 360˚ sur une vidéo normale peut dégrader l'image.
- Certains modèles ne sont pas pris en charge.

❻ Vous pouvez effectuer les réglages de la rediffusion de la vidéo.

❼ Permet de définir des options supplémentaires.

Options de paramétrage supplémentaires

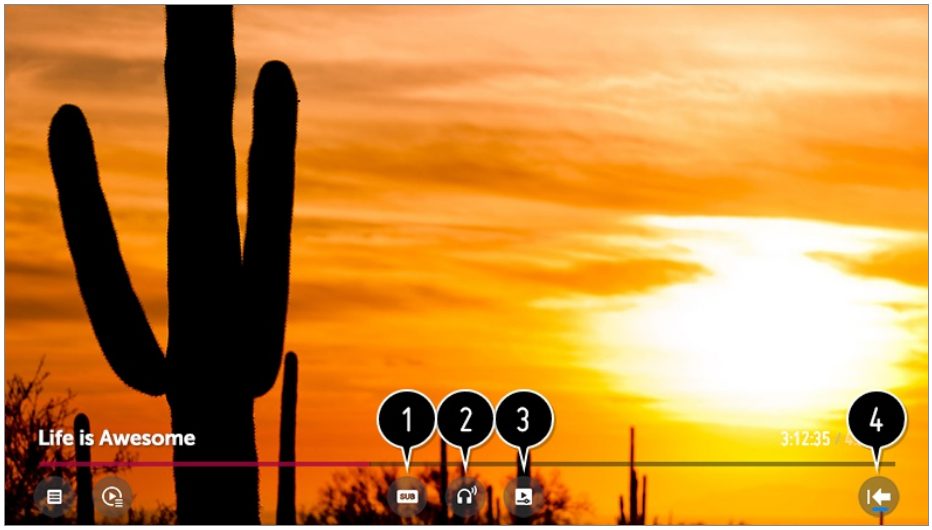

❶ Permet de modifier les paramètres des sous-titres.

❷ Permet de définir des pistes audio.

❸ Permet de définir l'option continuer le visionnage pour reprendre la lecture d'une vidéo à partir de la dernière scène visionnée.

❹ Permet de revenir à l'écran des fonctions standard.

Fichiers vidéo pris en charge

Vitesse maximum de transmission des données :

- Vidéo Full HD
  H.264 1920 × 1080 à 60 p BP/MP/HP à L4.2 40 Mbit/s maximum
  HEVC 1920 × 1080 à 60 p Main/Main10 à L4.1 40 Mbit/s maximum
- Vidéo ULTRA HD (Modèles ULTRA HD uniquement)
  H.264 3840 × 2160 à 30 p BP/MP/HP à L5.1 50 Mbit/s maximum
  HEVC 3840 × 2160 à 60 p Main/Main10 à L5.1 60 Mbit/s maximum
- Vidéo HFR (Modèles prenant en charge HFR uniquement)
  HEVC 3840 × 2160 à 120 p Main/Main10 à L5.2 60 Mbit/s maximum
- Vidéo Dolby Vision (Modèles prenant en charge la technologie Dolby Vision uniquement)
  HEVC 3840 × 2160 à 60 p Main/Main10 à L5.1 50 Mbit/s maximum
- Vidéo 8K (Modèle 8K connecté au Système de mise à niveau 8K uniquement)
  VP9 7680 × 4320 à 60 p 50 Mbit/s maximum
  AV1 7680 × 4320 à 60 p 50 Mbit/s maximum
  HEVC 7680 × 4320 à 60 p Main/Main10 à L6.1 100 Mbit/s maximum

Sous-titres externes pris en charge

smi, srt, sub (MicroDVD, SubViewer 1.0/2.0), ass, ssa, txt (TMPlayer), psb (PowerDivX), dcs (DLP Cinema)

Format de sous-titre intégré :

Matroska (mkv) : Sub Station Alpha (SSA), Advanced Sub Station Alpha (ASS), SRT
MP4 : Timed Text

Codecs vidéo pris en charge

Extension	Codecs	
asf wmv	Vidéo	Profil VC-1 Advanced (sauf WMVA), profils VC-1 Simple et Main
	Audio	WMA Standard (sauf WMA v1 / WMA Speech)
avi	Vidéo	XVID (GMC n'est pas pris en charge), H.264/AVC, Motion JPEG, MPEG-4
	Audio	MPEG-1 Layer I, II, MPEG-1 Layer III (MP3), Dolby Digital, LPCM, ADPCM, DTS
mp4 m4v mov	Vidéo	H.264/AVC, MPEG-4, HEVC, AV1
	Audio	Dolby Digital, Dolby Digital Plus, AAC, MPEG-1 Layer III (MP3), Dolby AC-4
3gp 3g2	Vidéo	H.264/AVC, MPEG-4
	Audio	AAC, AMR-NB et AMR-WB
mkv	Vidéo	MPEG-2, MPEG-4, H.264/AVC, VP8, VP9, HEVC et AV1

	Audio	Dolby Digital, Dolby Digital Plus, AAC, PCM, DTS, MPEG-1 Layer I, II, MPEG-1 Layer III (MP3)
ts trp tp mts	Vidéo	H.264/AVC, MPEG-2, HEVC
	Audio	MPEG-1 Layer I, II, MPEG-1 Layer III (MP3), Dolby Digital, Dolby Digital Plus, AAC, PCM, Dolby AC-4
mpg mpeg dat	Vidéo	MPEG-1, MPEG-2
	Audio	MPEG-1 Layer I, II, MPEG-1 Layer III (MP3)
vob	Vidéo	MPEG-1, MPEG-2
	Audio	Dolby Digital, MPEG-1 Layer I, II, DVD-LPCM
rm rmvb	Vidéo	RV30, RV40
	Audio	Realaudio6 (cook), AAC LC, HE-AAC

- rm, rmvb : Certains modèles ne sont pas pris en charge.
- Dolby AC-4 : Certains modèles ne sont pas pris en charge.
- AV1 : Uniquement pris en charge lorsque Système de mise à niveau 8K est connecté au modèle 8K.

Avertissements pour la lecture des vidéos

- Certains sous-titres créés par l’utilisateur peuvent ne pas fonctionner correctement.
- La vidéo et les fichiers de sous-titres doivent être placés dans le même dossier. Pour que les sous-titres s’affichent correctement, assurez-vous que le fichier vidéo et le fichier de sous-titres portent le même nom.
- En fonction du fabricant et du modèle, les sous-titres risquent de ne pas être pris en charge sur certains NAS (Network Attached Storage).
- La diffusion de fichiers au format GMC (Global Motion Compensation) et Qpel (Quarterpel Motion Estimation) n’est pas prise en charge.
- Vidéo ULTRA HD (Modèles ULTRA HD uniquement) : 3840 × 2160, 4096 × 2160

Certaines vidéos ULTRA HD avec codage HEVC qui ne sont pas des contenus fournis officiellement par LG Electronics peuvent ne pas être lues.
Certains codecs peuvent être pris en charge après la mise à niveau du logiciel.

Extension	Codecs	
mkv / mp4 / ts	Vidéo	H.264/AVC et HEVC
	Audio	Dolby Digital, Dolby Digital Plus et AAC

- Seuls Windows Media Audio V7 et les versions ultérieures sont pris en charge.
- Le profil principal AAC n'est pas pris en charge.
- Les fichiers vidéo réalisés avec certains encodeurs peuvent ne pas être lus.
- La lecture de fichiers vidéo présentant un format différent de ceux indiqués peut ne pas fonctionner correctement.
- Les fichiers vidéo enregistrés sur un périphérique de stockage USB ne prenant pas en charge le haut débit risquent de ne pas être lus correctement.
- Les codecs DTS sont uniquement pris en charge pour la lecture de fichiers vidéo USB et HDMI.

Musique

Écouter de la musique

Vous pouvez écouter de la musique en utilisant l'application **Musique**.

01 Appuyez sur le bouton ⌂ de la télécommande.

02 Lancez l'application **Musique**.

03 Sélectionnez le périphérique de stockage de votre choix.
Vous pouvez sélectionner les chansons de votre choix à partir de tous vos périphériques de stockage et les ajouter à **Ma liste de lecture**.

04 Sélectionnez les chansons de votre choix et écoutez-les.

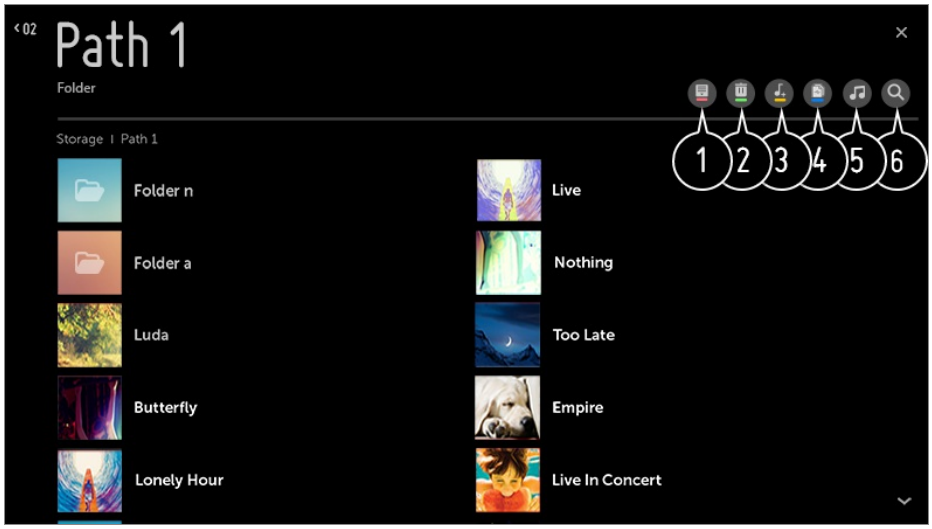

❶ permet de sélectionner le type de liste de contenus.

❷ Sélectionnez et supprimez les contenus souhaités.

- Vous ne pouvez pas supprimer les fichiers qui sont partagés à partir d'autres périphériques.

❸ permet de sélectionner un contenu et de l'ajouter à **Ma liste de lecture**.

❹ Vous pouvez copier du contenu sur un périphérique de stockage USB.

- Certains modèles ne sont pas pris en charge.

❺ permet de lancer le lecteur audio.

❻ Lancez **Recherche**.

Utilisation du lecteur audio

Sélectionnez un fichier musical stocké dans l'application musicale ou sur l'écran d'accueil pour écouter facilement de la musique avec le lecteur de musique.

❶ Vous pouvez lire des fichiers musicaux à partir du périphérique de stockage sélectionné.

❷ Permet de sélectionner la répétition de la lecture et la lecture aléatoire.

❸ Les éléments pouvant être configurés varient selon les modèles.
: Vous pouvez éteindre l'écran pendant que vous écoutez de la musique ou afficher le lecteur de musique en mode plein écran.
: Permet d'écouter de la musique avec l'écran éteint.

❹ Permet de changer l'emplacement du lecteur audio.

❺ Permet de réduire le lecteur audio.

❻ Cette fonction permet de fermer le lecteur audio.

❼ Les paroles sont disponibles pour les fichiers musicaux en contenant.
Dans certains fichiers musicaux, vous pouvez choisir une section paroles et déplacer la position de lecture.

- La fonction d'affichage des paroles n'est prise en charge que sur certains appareils.
- Les paroles peuvent ne pas s'afficher de manière synchronisée selon les données de paroles du fichier de musique.

- Ouvrez à nouveau votre lecteur de musique en appuyant sur la touche de VOLUME de votre télécommande.
- Vous ne pourrez pas utiliser le lecteur audio pour certaines fonctions.

Format audio

Format de fichier	Élément	Infos
mp3	Débit binaire	32 à 320 Kbit/s
	Fréquence d'échantillonnage	16 à 48 kHz
	Prise en charge	MPEG-1, MPEG-2
	Chaînes	mono, stéréo
wav	Débit binaire	-
	Fréquence d'échantillonnage	8 à ~96 kHz

	Prise en charge	PCM
	Chaînes	mono, stéréo
ogg	Débit binaire	64 à 320 Kbit/s
	Fréquence d’échantillonnage	8 à ~48 kHz
	Prise en charge	Vorbis
	Chaînes	mono, stéréo
wma	Débit binaire	128 à 320 Kbit/s
	Fréquence d’échantillonnage	8 à ~48 kHz
	Prise en charge	WMA
	Chaînes	Jusqu’à 6 canaux
flac	Débit binaire	-
	Fréquence d’échantillonnage	8 à ~96 kHz
	Prise en charge	FLAC
	Chaînes	mono, stéréo

- Le nombre de programmes pris en charge peut varier en fonction de la fréquence d’échantillonnage.

Utiliser des Périphériques IoT domestiques

Utilisation de Périphériques IoT domestiques

Vous pouvez vérifier et contrôler l'état du Périphériques IoT domestiques connecté.

01 Installez l'application LG ThinQ sur votre smartphone.

02 Connectez-vous à votre compte LG ThinQ et enregistrez votre périphérique LG ThinQ.

03 Appuyez sur la touche ⌂ de la télécommande, puis sélectionnez **Tableau de bord Maison**.

04 Appuyez sur l'⚙ en haut à droite de l'écran pour sélectionner le **Compte LG ThinQ**.

05 Connectez-vous à votre compte LG ThinQ. Une liste des périphériques LG ThinQ enregistrés s'affiche.

- Pour enregistrer votre Périphérique prenant en charge OCF (Open Connectivity Foundation), sélectionnez le guide **OCF** pour modifier les paramètres selon les instructions fournies.
- Si vous contrôlez le périphérique externe depuis votre application mobile, vous ne pourrez peut-être pas le contrôler depuis votre téléviseur. Quittez l'application mobile pour contrôler le périphérique depuis votre téléviseur.

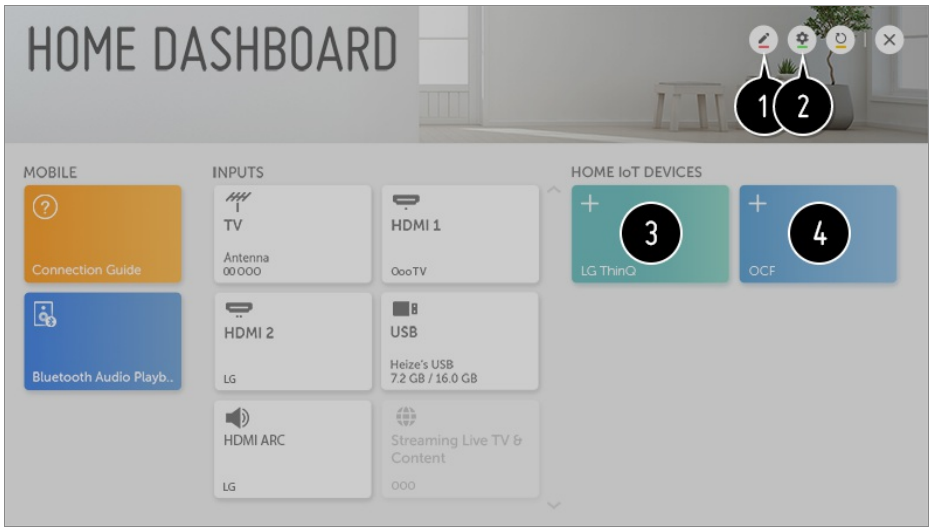

❶ Vous pouvez changer le nom du périphérique connecté aux **Périphériques IoT domestiques** ou **AFFICHER/MASQUER** le périphérique.

❷ **Compte LG ThinQ** : Vous pouvez vous connecter/déconnecter du compte LG ThinQ créé sur votre appareil mobile.
Connexion OCF : Si vous réglez cette option sur **Activé**, tous les périphériques prenant en charge OCF seront associés.
Avertissement : Si vous réglez cette option sur **Activé**, vous pouvez recevoir des notifications sur l'état du Périphériques IoT domestiques.
Connexion périphérique : Vous pouvez lancer l'application **Connexion périphérique**.

❸ Une fois que vous êtes connecté, vous pouvez afficher le périphérique enregistré sur le

compte LG ThinQ. Quand le périphérique apparaît dans la liste, la carte disparaît.

❹ Vous pouvez connecter votre propre Périphérique prenant en charge OCF (Open Connectivity Foundation) au téléviseur à utiliser. Quand le périphérique est complètement connecté, la carte disparaît.

- Les éléments pouvant être configurés varient selon les modèles.
- Seuls certains périphériques LG ThinQ et Périphérique prenant en charge OCF (Open Connectivity Foundation) sont pris en charge. D'autres périphériques complèteront prochainement cette liste.
- Lorsque vous réinitialisez le téléviseur, vous devez également réinitialiser le Périphérique prenant en charge OCF (Open Connectivity Foundation) connecté au décodeur.

Partager le contenu de l'ordinateur

Qu’est-ce que le partage de contenu ?

Le partage de contenu permet de profiter des vidéos, de la musique et des photos enregistrées sur votre ordinateur.

Lecture du contenu avec un logiciel de partage installé sur l’ordinateur

Si Windows 7 ou une version ultérieure est installée sur votre PC, vous pouvez lire de la musique, des vidéos, des photos, etc. sur votre TV sans avoir à installer un programme tiers.

01 Connectez votre TV et votre PC au même réseau. Les PC avec Windows 7 ou une version ultérieure doivent également être connectés à un réseau.

02 Effectuez un clic droit sur le fichier de musique / vidéo / audio que vous souhaitez lire, puis sélectionnez votre produit en utilisant la fonction « Lire avec » à Windows 7, ou version ultérieure, pour lire le fichier.
Pour lire le fichier sur d’autres appareils, tels que votre téléphone mobile, reportez-vous à leur guide de l’utilisateur.

- Même si plusieurs téléviseurs ou périphériques sont connectés, le fichier sélectionné ne sera lu que sur un seul périphérique. La vitesse de lecture peut varier selon la connexion au réseau.

Utilisation du logiciel PC SmartShare pour lire le contenu enregistré

sur votre ordinateur

Vous pouvez utiliser le logiciel SmartShare PC pour connecter les fichiers audio / vidéo / photo enregistrés sur l'ordinateur à votre réseau domestique et les lire sur votre téléviseur.

01 Configurez le téléviseur et l'ordinateur équipé de Smartshare sur le même réseau.

- Le service Smartshare n'est disponible que lorsque le téléviseur et le PC serveur sont connectés à un même routeur.

02 Téléchargez et installez le logiciel SmartShare PC à partir du site Web LG (www.lg.com).
Avant de procéder à l'installation, quittez tous les programmes en cours d'exécution sur le PC, tels que le pare-feu ou le logiciel anti-virus.

03 Exécutez le logiciel SmartShare PC et configurez les paramètres de partage.

04 Les vidéos et photos partagées sont lues à l'aide de l'application **Photo & Vidéo** sur le téléviseur, et les musiques partagées sont lues à l'aide de l'application **Musique** sur le téléviseur.

- Si vous souhaitez regarder un fichier partagé sur votre téléviseur, le serveur doit être en cours d'exécution.
- Pour savoir comment utiliser le logiciel PC SmartShare, reportez-vous à la section d'aide du logiciel.

Informations importantes concernant le partage de contenu

- Vérifiez vos paramètres réseau si l'option de partage de contenu ne fonctionne pas correctement.
- Cette fonction peut ne pas fonctionner correctement sur un réseau sans fil. Il est recommandé de se connecter à un réseau filaire.
- Cette fonction peut ne pas s'exécuter correctement selon l'environnement réseau.
- Si plusieurs téléviseurs sont connectés au même périphérique, il est possible que le contenu ne soit pas lu correctement en fonction des performances du serveur.
- Pour lire la vidéo 1080p avec la fonction de partage de contenu, il est nécessaire de disposer d'un routeur ayant une fréquence de 5 GHz. Si vous utilisez un routeur de 2,4 GHz, la vidéo ne sera pas lue correctement.
- La fonction de partage de contenu peut ne pas être prise en charge avec un routeur ne permettant pas la diffusion multiple. Pour plus d'informations, veuillez consulter le guide de l'utilisateur fourni avec votre routeur ou contacter le fabricant.
- Les sous-titres sont uniquement disponibles sur certains périphériques connectés.
- Il est conseillé d'utiliser le logiciel PC SmartShare pour lire les sous-titres.
- Lorsqu'un fichier de sous-titres est ajouté par la suite, désactivez le dossier partagé puis

réactivez-le.

- La lecture des fichiers DRM du périphérique connecté est impossible.
- Le format de fichier pris en charge par le téléviseur peut varier selon l’environnement du périphérique connecté.
- Si un dossier contient trop de sous-dossiers ou fichiers, il est possible qu’il ne fonctionne pas correctement.
- Il est possible que les informations du fichier importé depuis le périphérique connecté ne s’affichent pas correctement.
- Selon l’encodage, certaines diffusions peuvent ne pas fonctionner dans le mode partage de contenus.

Partager l'écran de l'ordinateur

Pour afficher l’écran de l’ordinateur sur l’écran du téléviseur

Connexion sans fil

01 Activez le mode Screen Share sur le PC. Votre téléviseur s’affiche dans la liste des périphériques disponibles.

02 Sélectionnez votre téléviseur et faites une demande de connexion.

03 Une fois la connexion établie, le téléviseur affiche l’écran du périphérique connecté.

- Pour garantir une connexion fiable, il est conseillé de toujours mettre à jour l’appareil qui sera connecté à votre TV avec la dernière version du système d’exploitation.
- Il est recommandé d’utiliser cette fonction à proximité de l’appareil.
- Bien qu’il ne soit pas nécessaire d’utiliser un routeur sans fil, il est recommandé de connecter votre appareil à un routeur 5 GHz, car les performances peuvent être affectées par l’environnement sans fil.
- Le temps de réponse peut varier en fonction de l’environnement de l’utilisateur.
- Il est différent de la version Windows. Pour plus d’informations sur le périphérique que vous souhaitez connecter, veuillez consulter son manuel d’utilisation.
- Si la connexion échoue plusieurs fois, éteignez le téléviseur et le périphérique que vous souhaitez connecter, puis allumez-les à nouveau et réessayez.

Connexion câblée

Connectez le PC au téléviseur au moyen du câble HDMI.

Avantages de la Smart TV

Surfer sur Internet

Utilisation du Navigateur Web

Pour accéder à un site Internet, saisissez son adresse Web dans la barre d'adresse. Saisissez le mot recherché pour afficher les informations correspondantes dans le moteur de recherche.

01 Appuyez sur le bouton ⌂ de la télécommande.

02 Exécutez l'application **Navigateur Web**.

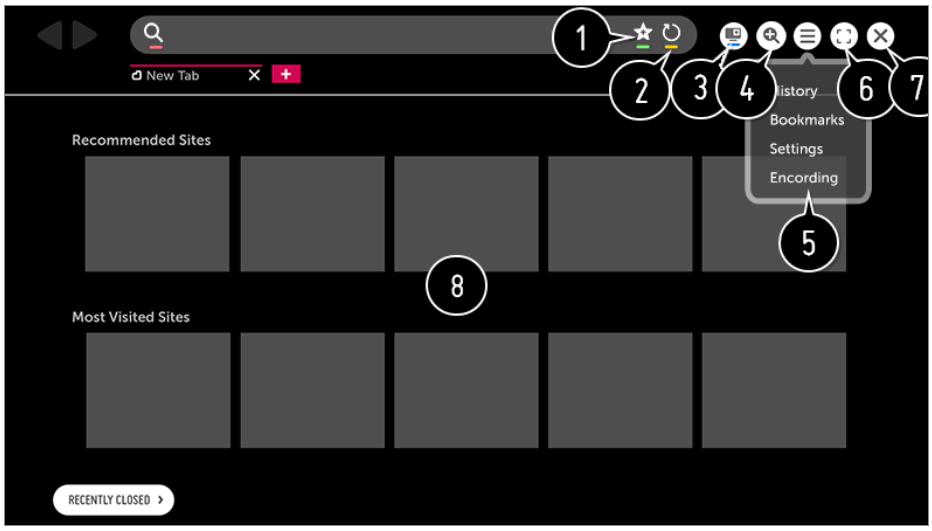

❶ Vous pouvez ajouter ou supprimer la page actuelle dans **Favoris**.

❷ Actualise la page actuelle.

❸ Vous pouvez activer / désactiver Mini TV.

❹ Permet d'effectuer un zoom avant ou arrière sur l'écran.

❺ **Historique** : permet d'ouvrir ou de supprimer la liste d'historique.
Favoris : permet d'ouvrir ou de supprimer la liste de signets.
Paramètres : permet de configurer des paramètres simples pour le navigateur.

Codage : Vous pouvez modifier la langue lorsque le contenu n'est pas correctement affiché sur la page Web.

❻ Vous pouvez utiliser le navigateur en mode plein écran.
Pour revenir à l'écran d'origine, utilisez la télécommande pour déplacer le pointeur vers le haut de l'écran. **Quitter Le Mode Plein Écran** s'affiche.

❼ Quittez le **Navigateur Web**.

❽ Les **Sites recommandés** et les **Site Le Plus Visité** s'affichent dans un nouvel onglet.
Les **Sites recommandés** peuvent ne pas être disponibles dans votre pays.
Pour masquer les **Sites recommandés**, choisissez **Désactivé** dans la section **Paramètres** → **Afficher les sites recommandés**.

- **Navigateur Web** est uniquement compatible avec les médias HTML5 et non pas avec le plug-in Flash.
- **Navigateur Web** ne prend pas en charge l'installation des plug-ins.
- Avec **Navigateur Web**, la lecture de fichiers multimédia peut ne pas être possible pour les formats autres que :
  : JPEG / PNG / GIF
- **Navigateur Web** peut être fermé en cas d'espace mémoire insuffisant.
- Avec **Navigateur Web**, seules les polices intégrées du téléviseur sont utilisées. Par conséquent, le texte peut être affiché dans une police différente de celle du PC.
- **Navigateur Web** ne prend pas en charge le téléchargement de fichiers et polices.
- **Navigateur Web** étant un navigateur pour téléviseur, il se peut qu'il fonctionne différemment des navigateurs sur ordinateur.
- Certains contenus risquent de ne pas être lus.
- Il est conseillé de faire preuve de prudence lors de l'utilisation de ce produit par des enfants. En effet, les enfants risquent d'être exposés à du contenu non adapté.
  Vous pouvez bloquer tout contenu en ligne jugé inapproprié en limitant l'accès à certaines applications.
  Vous pouvez configurer les paramètres dans ⚙ → ⋮ → **Sécurité** → **Verrouillages d'application**.
- Pour résoudre un problème lié à cette fonction, reportez-vous à la section **Dépannage** du **Guide de l'utilisateur**.

Configuration de Navigateur Web

Appuyez sur ≡ en haut de l'écran et sélectionnez **Paramètres**.

Au Démarrage

Vous pouvez configurer la page de démarrage du navigateur pour effectuer l'une des actions suivantes : **Ouvrir la page Nouvel onglet** / **Continuer là où je m'étais arrêté** / **Page d'accueil:**.

Moteurs De Recherche

Vous pouvez sélectionner le moteur de recherche par défaut.

- Les paramètres du moteur de recherche peuvent être modifiés sans préavis en fonction des circonstances du fournisseur.

Afficher les sites recommandés

Vous pouvez modifier les paramètres de façon à afficher les **Sites recommandés**.

Toujours Afficher La Barre De Signets

Vous pouvez modifier les paramètres de façon à ce que la barre de **Favoris** soit toujours affichée.

Navigation Privée

Vous pouvez configurer les paramètres pour ne pas laisser de trace après une recherche.

Filtrage de site

Sites Approuvés : permet de configurer les paramètres pour ouvrir uniquement les pages Internet précédemment enregistrées.
Sites Bloqués : permet de configurer les paramètres pour bloquer certains sites Web.

- Pour utiliser la fonction **Filtrage de site**, vous devez saisir le mot de passe de la télévision.
  Le mot de passe initial est « 0000 ».
  Si le pays sélectionné est la France ou la Norvège, le mot de passe n'est pas « 0000 » mais « 1234 ».

Bloqueur de fenêtres contextuelles

Vous pouvez bloquer les fenêtres contextuelles en utilisant les paramètres.

Ne pas suivre

Vous pouvez demander que votre historique de visites ne soit pas enregistré dans le serveur.

Streaming intelligent avec JavaScript

Si définie sur **Désactivé**, la résolution des vidéos lues dans **Navigateur Web** est limitée à 720p.

Live Plus

Utilisation de la fonction Live Plus

Live Plus offre une expérience de visionnage améliorée en lien avec le contenu que vous regardez, y compris des informations supplémentaires, la participation à des événements, l'interaction avec des publicités, etc.

01 Appuyez sur le bouton ⚙ de la télécommande.

02 Sélectionnez ⋮ → **Général** → **Paramètres supplémentaires**.

03 Définissez **Live Plus** sur **Activé**.

- Certains modèles ne sont pas pris en charge.
- Vous pouvez utiliser la fonction **Live Plus** uniquement avec des télécommandes LG.
- Ce service est fourni uniquement pour les contenus sélectionnés de certains partenaires.

Mode encouragement

Utilisation du mode d'acclamations

Le mode d'acclamations produit un son ou une animation joyeuse préparés lorsque vous appuyez sur la touche de la télécommande.
Maintenez la touche de la télécommande enfoncée lorsque vous regardez une émission TV.

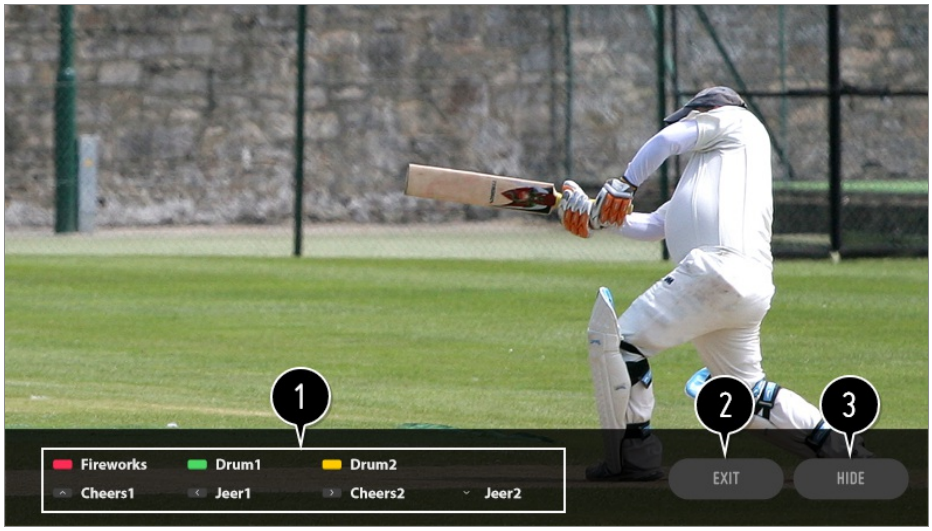

❶ Guide des sons ou animations joyeuses préparés.

❷ Quitter le mode d'acclamations.

❸ Masquer les informations.

- Certains modèles ne sont pas pris en charge.
- Lorsque le mode d'acclamations est activé, certaines fonctionnalités peuvent ne pas fonctionner (menu Live, bandeau, etc.).
- Lorsque vous appuyez sur la touche Programme, le mode d'acclamations est désactivé.

Notifications

Utilisation de Notifications

Vous pouvez afficher toutes les notifications des applications de votre TV et du service LG en même temps. Vous pouvez afficher et supprimer tous les messages de notification, puis passer directement dans l'application ou le site Web en utilisant les notifications qui prennent en charge les raccourcis.

01 Appuyez sur le bouton ⚙ de la télécommande.

02 Accédez à ⋮ → **Général** → **À propos de ce téléviseur** et sélectionnez **Notifications**.

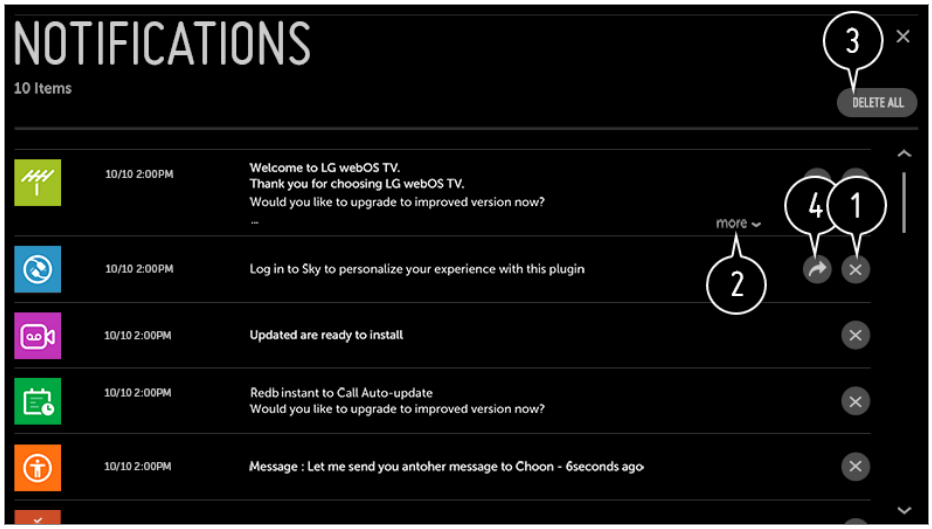

❶ Vous pouvez supprimer les notifications.

❷ Pour les notifications contenant beaucoup de contenus, appuyez sur **plus** pour les ouvrir en mode plein écran.

❸ Permet de supprimer toutes les notifications.

❹ Permet de lancer l'application ou de déplacer vers l'URL.

Présentation des paramètres

Paramètres raccourcis

Pour utiliser le réglage rapide des fonctions

Affiche rapidement et simplement un ensemble de fonctions telles que **Mode Image**, **Format de l'image**, **Sortie son**, etc.

Appuyez sur le bouton ⚙ de la télécommande.

❶ ferme les Réglages rapides.

❷ permet de définir les options de **Mode Image**.

❸ permet de définir les options de **Format de l'image**.

❹ permet de définir les options de **Mode du son**.

❺ permet de choisir **Sortie son**.

❻ permet de définir **Minuterie de Veille**.

❼ Accédez à l'écran **Connexion**.

❽ permet de définir plus d'options.

- Maintenez enfoncée la touche **Molette (OK)** de la télécommande lors de la configuration pour passer au menu correspondant.

Image

Sélection d’un Mode Image

⚙ → ⋮ → **Image** → **Paramètres du mode image** → **Mode Image**

Sélectionnez le mode image qui correspond le mieux à votre environnement, à vos préférences ou au type de vidéo que vous regardez.

Lorsque vous utilisez les signaux normaux

Vif

Permet d’améliorer la qualité de l’image en augmentant le contraste, la luminosité et la netteté.

Standard

L’image s’affiche avec un niveau de contraste, de luminosité et de netteté standard.

Éco / APS

Permet de réduire la consommation électrique en réglant la luminosité de l’écran.

- Les éléments pouvant être configurés varient selon les modèles.

Cinéma

Image adéquate pour les films.

Sport / Football / Cricket

Image adéquate pour les matchs sportifs. Permet d'améliorer la netteté des mouvements rapides, comme les frappes ou les lancers de balle par exemple.

- Le nom du sport peut varier selon le pays.

Jeux

Image adéquate pour les jeux.

Effet HDR

Cette fonction vous permet d'avoir une image plus dynamique et plus claire en corrigeant les zones claires et sombres de l'écran.
Cette fonction offre une image réaliste, même lorsque le niveau de dégradé de l'image source est élevé.

- Si vous réglez **Mode Image** sur **Effet HDR**, vous ne pourrez pas utiliser certaines options **Paramètres du mode image**.

technicolor® Expert

Couleurs ajustées par les scientifiques renommés de Technicolor qui travaillent sur des contenus premium pour Hollywood.

isf® Expert (pièce lumineuse) / isf® Expert (pièce sombre)

Permet à un expert ou aux personnes qui s'intéressent de près à la qualité d'image d'affiner au maximum la qualité de l'image. Cette option est un menu de réglage conçu pour des experts du réglage de la qualité d'image certifiée ISF. (Le logo ISF peut uniquement être utilisé avec un téléviseur certifié ISF.)
ISFccc : Imaging Science Foundation Certified Calibration Control (système de calibrage vidéo Imaging Science Foundation)

Lorsque vous utilisez les signaux HDR / Advanced HDR / Dolby Vision

Vif

Permet d'améliorer la qualité de l'image en augmentant le contraste, la luminosité et la netteté.

Standard

Dans un environnement de visionnage normal, un écran montrant correctement l'expressivité et la luminosité du mode HDR s'affiche.

Accueil cinéma

L'écran apparaît plus clair et lumineux que **Cinéma**.

Cinéma

Image adéquate pour le signal vidéo HDR.

Jeux

Image adéquate pour les jeux.

technicolor® Expert

Couleurs ajustées par les scientifiques renommés de Technicolor qui travaillent sur des contenus premium pour Hollywood.

- Si le signal vidéo HDR / Advanced HDR / Dolby Vision est envoyé à l'entrée de modèles ne prenant pas en charge la technologie HDR / Advanced HDR / Dolby Vision, seuls les modes d'image des signaux normaux seront disponibles.
- Les éléments pouvant être configurés varient selon les modèles.
- Selon le signal d'entrée, les modes image disponibles peuvent être différents.
- Lorsque vous regardez un contenu en ligne, il est possible de modifier le Mode Image pour correspondre au contenu affiché.
- isf Expert est une option qui permet à un expert d'affiner la qualité de l'image standard. Cette méthode n'est donc pas forcément efficace pour une image normale.
- Tout changement apporté à **Mode Image** peut entraîner la modification des paramètres **Économie d'énergie** et **Protection des yeux** et affecter la consommation d'énergie. Vous pouvez régler leurs paramètres manuellement dans les menus **Économie d'énergie** et **Options d'image**.

Réglage détaillé du Mode Image

⚙ → ⋮ → **Image** → **Paramètres du mode image**

Cette fonctionnalité vous permet d'apporter des réglages précis au mode Image sélectionné.

Rétroéclairage

Permet de modifier la luminosité de l'écran en réglant le rétroéclairage. Plus la valeur est proche de 100, plus l'écran est lumineux.

- Diminuer **Rétroéclairage** pour réduire la consommation d'énergie.
- Selon les paramètres **Économie d'énergie** (**Auto** / **Maximum**), vous risquez de ne pas pouvoir régler **Rétroéclairage**.
  Dans ce cas, cliquez sur ⚙ → ⋮ → **Image** → **Économie d'énergie** et choisissez **Désactivé** ou **Minimum**.

LUM. OLED

Permet de régler la luminosité de l'écran en modifiant la luminosité du panneau OLED.

Contraste

Permet de régler le contraste entre les zones claires et les zones sombres de l'image.

Plus la valeur est proche de 100, plus il y a de contraste.

Luminosité

Permet de régler la luminosité globale de l'écran. Plus la valeur est proche de 100, plus l'écran est lumineux.

Netteté

Permet de régler la netteté de l'image. Plus la valeur est proche de 50, plus l'image est nette et claire.

Couleur

Permet d'atténuer ou de renforcer les couleurs qui s'affichent à l'écran. Plus la valeur est proche de 100, plus la couleur est riche.

Teinte

Permet de régler l'équilibre entre les niveaux de rouge et de vert. Rouge 50 correspond à la couleur tendant le plus au rouge. Vert 50 correspond à la couleur tendant le plus au vert.

Température de couleur

Permet de régler la température de couleur de froid à chaud.

- Les paramètres que vous définissez ne s'appliquent qu'au mode d'entrée actuellement sélectionné.
  Pour appliquer vos paramètres d'image actuels à tous les modes de saisie, sélectionnez **Appliquer à toutes les entrées**.
- Selon le signal d'entrée ou le mode image sélectionné, les options disponibles peuvent être différentes.
- Les éléments pouvant être configurés varient selon les modèles.

Réinitialisation du Mode Image

⚙ → ⋮ → **Image** → **Paramètres du mode image** → **Réinitialisation**

Cette option réinitialisera les paramètres d'image.

- Vous pouvez réinitialiser chaque Mode Image séparément. Sélectionnez le Mode Image que vous voulez réinitialiser.

Paramétrage des options de contrôle avancé

⚙ → ⋮ → **Image** → **Paramètres du mode image** → **Contrôles avancés** / **Contrôles expert**

Contraste dynamique

Permet de corriger la différence entre les parties claires et sombres de l'écran pour un résultat optimal selon la luminosité de l'image.

Mappage ton dynamique

Paramètres adéquats de contraste en fonction de la luminosité des images du contenu HDR.

Couleur dynamique

Permet de régler la couleur et la saturation de l'image pour la rendre plus colorée et vivante.

Couleur préférée

Permet de régler à votre guise la couleur de la peau, de l'herbe et du ciel.

Gamme de couleurs

Sélectionne la plage de couleurs à afficher. Définissez la gamme de couleurs sur **Auto** selon le signal, ou affichez des couleurs plus vives et riches grâce aux commandes **Étendu** et **Large**.

Résolution élevée

Permet de régler la résolution pour éclaircir les images peu lumineuses et floues.

Gamma

Permet de régler la luminosité moyenne de l'image.

Balance des blancs

Permet de régler la dominante des couleurs en choisissant des tons chauds ou froids.

Système de gestion des couleurs

Cette fonction est utilisée par les experts lorsqu'ils procèdent au réglage des couleurs à l'aide d'une mire de test. Vous pouvez effectuer ces réglages en sélectionnant des zones de six couleurs (**Rouge** / **Vert** / **Bleu** / **Cyan** / **Magenta** / **Jaune**).
Pour les images normales, il est possible que les changements de couleur ne soient

pas visibles une fois les réglages effectués.

Luminosité maximale

Réglez la luminosité maximale pour la luminance maximale.

- Selon le signal d'entrée ou le mode image sélectionné, les options disponibles peuvent être différentes.
- Les éléments pouvant être configurés varient selon les modèles.

Paramétrage des Options d'image

⚙ → ⋮ → **Image** → **Paramètres du mode image** → **Options d'image**

Réduction du bruit

Permet de supprimer les petits points parasites pour une image plus pure.

Réduction du bruit MPEG

Permet de réduire le bruit produit lors de la création de signaux vidéo numériques.

Dégradés fluides

Elle permet de réduire les imperfections pour une image fluide.

Niveau noir

Permet de contrebalancer la luminosité de l'écran et le contraste en assombrissant l'écran.

Cinéma véridique

Permet d'obtenir une qualité d'image donnant l'impression d'être au cinéma.

Protection des yeux

Ajuste automatiquement la luminosité et réduit l'effet de flou en fonction des données d'image afin de réduire la fatigue oculaire.

- La désactivation de cette option **Désactivé** peut augmenter la consommation d'énergie.

LED -Local Dimming

Optimise le taux de contraste en éclaircissant la partie claire et en assombrissant la partie sombre de l'écran.

- **Désactivé** : permet de désactiver la fonction LED -Local Dimming.
- **Faible** / **Moyen** / **Élevé** : permet de modifier le taux de contraste.

- La désactivation de cette option **Désactivé** peut augmenter la consommation d'énergie.

TruMotion

Qualité adéquate des images en succession rapide.

- **Désactivé** : Désactive **TruMotion**.
- **Lisse** : adoucit les images en succession rapide.
- **Éclatant** : rend les images rapides plus nettes.
- **Utilisateur** : permet de régler manuellement l'option **TruMotion**.
  - **Saccade** : permet de régler les saccades sur l'écran.
  - **Tâche/zone flou** : permet de réduire les effets flous liés au mouvement.
  - **Motion OLED** / **Motion Pro** : Rendez les images rapides plus nettes à l'aide du contrôle de luminosité.

- Les paramètres avancés peuvent uniquement être modifiés en mode **Utilisateur**.

Luminosité AI

La luminosité de l'écran est automatiquement corrigée en fonction de la luminosité du téléviseur.

- Selon le signal d'entrée ou le mode image sélectionné, les options disponibles peuvent être différentes.
- Les éléments pouvant être configurés varient selon les modèles.

Réglage de la taille de l'écran

⚙ → ⋮ → **Image** → **Paramètres de format de l'image** → **Format de l'image**

16:9

Affiche les images au format 16:9.

Original

Permet de modifier le format d'image de 4:3 à 16:9 selon le signal vidéo d'entrée.

4:3

Affiche les images au format 4:3.

Zoom vertical

Vous pouvez régler la dimension verticale de l'écran et aligner l'écran verticalement en utilisant **Régler le rapport de zoom** et **Ajuster la position de l'écran**.

Zoom toutes directions

Vous pouvez régler les dimensions horizontales / verticales / diagonales de l'écran et aligner l'écran verticalement / horizontalement en utilisant **Régler le rapport de zoom** et **Ajuster la position de l'écran**.

- Les éléments pouvant être configurés varient selon les modèles.
- Le fait d'afficher du contenu d'un périphérique externe ou, sur une période prolongée, d'afficher du texte fixe tel que le nom du programme ou d'utiliser un format d'image de 4:3 peut entraîner une rémanence.
- En fonction du signal d'entrée, les tailles d'écran disponibles peuvent varier.

Affichage de l'écran avec Analyse du signal

⚙ → ⋮ → **Image** → **Paramètres de format de l'image** → **Analyse du signal**

Si vous réglez cette fonction sur **Activé**, vous pouvez afficher le contenu dans le format de l'image qui se trouve dans le signal de diffusion ou le contenu source. Si le bord de l'écran n'est pas bien défini, réglez-la sur **Désactivé**.
Si vous réglez cette fonction sur **Auto**, elle alterne entre les modes **Activé** ou **Désactivé** selon les informations contenues dans le signal vidéo.

- Les éléments pouvant être sélectionnés peuvent varier en fonction de l'entrée actuelle.

Pour utiliser la fonction Économie d'énergie

⚙ → ⋮ → **Image** → **Économie d'énergie**

Permet de réduire la consommation électrique en réglant la luminosité maximale de l'écran.

Auto

Le capteur du téléviseur détecte l'éclairage ambiant et règle automatiquement la luminosité de l'écran.

- Certains modèles ne sont pas pris en charge.

Désactivé

Désactive le mode Économie d'énergie.

Minimum / Moyen / Maximum

Applique le mode Économie d'énergie prédéfini.

Écran désactivé

L'écran est désactivé et seul le son est diffusé.
Appuyez sur n'importe quel bouton à l'exception des boutons de mise sous tension et de volume pour rallumer l'écran.

- Si vous utilisez la fonction **Économie d'énergie**, la luminosité de votre TV sera affectée.

Utilisation du Test d'image

⚙ → ⋮ → **Image** → **Test d'image**

Pour commencer, démarrez le Test d'image pour vérifier si le signal vidéo est normal, puis vérifiez s'il y a une erreur.
S'il n'y a aucun problème, vérifiez le périphérique externe connecté ou le signal de diffusion.

Utilisation de la fonctionnalité Mode confort des yeux

⚙ → ⋮ → **Image** → **Paramètres supplémentaires** → **Mode confort des yeux**

La température de la couleur est ajustée afin de réduire la fatigue oculaire.

Activé

La température de la couleur de l'écran de votre téléviseur est ajustée.

Désactivé

Désactive la fonctionnalité **Mode confort des yeux**.

- Certains modèles ne sont pas pris en charge.

HDMI ULTRA HD Deep Colour

⚙ → ⋮ → **Image** → **Paramètres supplémentaires** → **HDMI ULTRA HD Deep Colour**

Si le périphérique connecté au port Entrée prend également en charge HDMI ULTRA HD Deep Colour, votre image pourra être plus précise.
Toutefois, si le périphérique ne prend pas en charge ce paramètre, il se peut qu'il ne fonctionne pas correctement.
Dans ce cas, basculez le paramètre HDMI ULTRA HD Deep Color du téléviseur sur **Désactivé**.

Résolution d'affichage prise en charge

- Activé : prend en charge la 4K à 60 Hz (4:4:4, 4:2:2 et 4:2:0)
- Désactivé : prend en charge la 4K à 60 Hz (4:2:0)

Format de prise en charge de la 4K à 50/60 Hz

Résolution	Fréquence d'image (Hz)	Profondeur de couleur / Taux d'échantillonnage		
		8 bits	10 bits	12 bits
3840 × 2160p 4096 × 2160p	50 59,94 60	YCbCr 4:2:0	YCbCr 4:2:0 1)	YCbCr 4:2:0 1)
		-	-	YCbCr 4:2:2 1)
		YCbCr 4:4:4 1)	-	-
		RGB 4:4:4 1)	-	-

1) Pris en charge quand **HDMI ULTRA HD Deep Colour** est réglé sur **Activé**.

- Vous pouvez uniquement modifier les paramètres du port **HDMI IN** que vous êtes en train de regarder.
- Vous pouvez configurer un paramètre différent pour chaque port HDMI.

Utilisation de Réponse de jeu instantanée

⚙ → ⋮ → **Image** → **Paramètres supplémentaires** → **Réponse de jeu instantanée**

Réglez le port HDMI connecté au périphérique sur **Activé** pour profiter d'une

configuration vidéo optimale pour les jeux.
Toutefois, si le périphérique ne prend pas en charge ce paramètre, il se peut qu'il ne fonctionne pas correctement.

- Définissez la fonctionnalité **HDMI ULTRA HD Deep Colour** sur **Activé** pour le terminal HDMI connecté à la console de jeu afin d'activer **Réponse de jeu instantanée**.
- Ceci fonctionne uniquement quand l'option ⚙ → ⋮ → **Son** → **Sortie son** est réglée sur **Haut-parleur TV interne** / **Haut-parleur TV** / **Sortie audio (Ligne de sortie)**/**Casque avec fil**/**Haut-parleur TV interne + casque avec fil**. (Les éléments pouvant être configurés varient selon les modèles.)
- Lorsque la réponse de jeu instantanée est lancée, la vidéo peut clignoter temporairement.
- Si vous réglez cette fonctionnalité sur **Activé**, vous ne pourrez pas modifier certains paramètres vidéo.

Son

Activation du Contrôle intelligent du son

⚙ → ⋮ → **Son** → **Contrôle intelligent du son**

Optimisez automatiquement le son en fonction du type de contenu. Ces paramètres sont uniquement disponibles pour les haut-parleurs TV internes.
Dans la liste, cliquez sur **Activé** pour utiliser ce mode.

- Si l'option Smart Sound Mode est activée, vous ne pouvez pas régler le son manuellement.

Paramètres du mode son

⚙ → ⋮ → **Son** → **Paramètres du mode son**

Mode du son

Vous pouvez sélectionner le mode son le plus adapté à chaque genre.

- **Standard** : Permet d'optimiser le son pour tout type de contenu.
- **Cinéma** : Permet d'optimiser le son pour les films.
- **Voix nette III** : Permet d'optimiser la clarté des voix.
- **Sport** / **Football** / **Cricket** : Permet d'optimiser le son pour les événements sportifs.
- **Musique** : Permet d'optimiser le son pour la musique.
- **Jeux** : Permet d'optimiser le son pour les jeux.

Balance

Vous pouvez régler le volume des haut-parleurs gauche et droit.

DTS Virtual:X / Virtual Surround Plus / Virtual Stadium Surround Plus / ULTRA Surround / ULTRA Stadium Surround / OLED Surround

Plongez dans un environnement sonore envoûtant avec l'effet Surround virtuel multicanaux.

- Cette option peut être activée si **Mode du son** est défini sur **Standard**.
- Pour les modèles qui prennent en charge **Dolby Atmos**, réglez **Dolby Atmos** sur **Désactivé**.

Dolby Surround

Si vous définissez le menu **Dolby Surround** sur **Activé**, le contenu général (contenu non Dolby Atmos) peut ajouter des effets Dolby Surround. (Similaires au Dolby Atmos)
Pour profiter d'un son Surround en trois dimensions dans le contenu général (contenu non Dolby Atmos), activez **Dolby Surround**.
Il est à noter que **Dolby Atmos** doit également être activé pour utiliser la fonction **Dolby Surround**.

Équaliseur

Vous pouvez définir le son souhaité en ajustant directement l'équaliseur. (100Hz / 300Hz / 1kHz / 3kHz / 10kHz)

- Cette option peut être activée si **Mode du son** est défini sur **Standard**.

Réinitialisation

Vous pouvez réinitialiser les paramètres d'effets sonores.

- Cette option peut être activée si **Mode du son** est défini sur **Standard**.

- Les éléments pouvant être configurés varient selon les modèles.

Réglage de la sortie son

⚙ → ⋮ → **Son** → **Sortie son**

- Si **Réponse de jeu instantanée** est défini sur **Activé**, un retard audio peut survenir si vous définissez **Sortie son** sur **Bluetooth**/**Haut-parleurs WiSA**/**Optique**/**HDMI ARC**. Basculez sur **Haut-parleur TV interne** ou remplacez ⚙ → ⋮ → **Son** → **Paramètres supplémentaires** → **Format audio d'entrée HDMI** par **PCM**.

Haut-parleur TV interne

Le son est diffusé par les haut-parleurs internes du téléviseur.

Optique

Vous pouvez connecter un appareil audio compatible **Optique** au port de sortie audio numérique optique du téléviseur pour bénéficier d'un son d'une qualité plus riche.

- Uniquement disponible sur les modèles dotés d'un port numérique optique.
- Pour certains périphériques, vous pouvez régler le volume à l'aide de la télécommande du téléviseur.
- Vous pouvez définir **Sortie audio numérique** (**Auto**/**Interconnexion**/**PCM**) et LG Sound Sync (**Activé**/**Désactivé**).

HDMI ARC

Le son de la TV peut être diffusé par un périphérique audio externe connecté via un port **HDMI (ARC)**.

- Sélectionnez **HDMI ARC** pour activer SIMPLINK automatiquement. Une fois SIMPLINK désactivé, les paramètres de haut-parleur sont automatiquement réinitialisés aux paramètres par défaut, pour une sortie audio sans interruption.
- Vous pouvez définir **Sortie audio numérique** (**Auto**/**Interconnexion**/**PCM**) et**eARC** (**Activé**/**Désactivé**).

Sortie audio numérique

Vous pouvez configurer les paramètres **Sortie audio numérique**.

- Ces paramètres sont disponibles uniquement lorsqu'un **Optique** / **HDMI ARC** est sélectionné.
- Lorsque **Interconnexion** est activé, il se peut que les effets sonores ne soient pas diffusés.
- La sortie codec avec un périphérique peut différer des signaux d'entrée.

	Source d'entrée audio	Sortie audio numérique
PCM	Tout	PCM
Auto / **Interconnexion**	MPEG	PCM

Dolby Digital	Dolby Digital
Dolby Digital Plus / Atmos	(Optical) Dolby Digital (HDMI ARC) Dolby Digital Plus / Atmos
Dolby TrueHD (HDMI uniquement)	(Optical) Dolby Digital (HDMI ARC) Dolby Digital Plus / Atmos (HDMI ARC eARC Activé) TrueHD[1)]
HE-AAC	Dolby Digital
DTS	DTS
DTS Express	DTS
DTS-HD MA	(Optical / HDMI ARC) DTS (HDMI ARC eARC Activé) DTS-HD[1)] / DTS

1) Pris en charge uniquement lorsque **Sortie audio numérique** est défini sur **Interconnexion** et que l'entrée est définie sur HDMI.

- Dolby TrueHD , eARC : Certains modèles ne sont pas pris en charge.

Bluetooth

Vous pouvez connecter un appareil audio Bluetooth sans fil ou un casque Bluetooth pour profiter du son de votre téléviseur avec une meilleure qualité et une plus grande commodité.

- Si vous avez récemment connecté un appareil pris en charge par la barre de son LG Sound Sync, cette fonction tentera automatiquement de se connecter à l’appareil.
- Les périphériques LG Sound Sync essaieront automatiquement de se connecter aux périphériques récemment utilisés lorsque vous allumerez le téléviseur.
- Nous vous recommandons de connecter un périphérique audio LG prenant en charge LG Sound Sync, via le mode LG TV ou le mode LG Sound Sync sur l’appareil.

- Certains modèles ne sont pas pris en charge.
- Appuyez sur **Sélection de périphérique** pour afficher les appareils connectés ou les appareils pouvant être connectés, afin de connecter l'un d'eux.
- La télécommande du téléviseur permet de régler le volume de certains périphériques Bluetooth.
- Si vous ne parvenez pas à connecter l'appareil, vérifiez l'alimentation de l'appareil à connecter, ainsi que son bon fonctionnement.
- Selon son type, l'appareil Bluetooth peut ne pas se connecter correctement ou présenter un comportement anormal (piste audio et vidéo désynchronisées, par exemple).
- Le son peut être saccadés ou la qualité sonore altérée si :
  - l'appareil Bluetooth est trop éloigné du téléviseur ;
  - des obstacles se trouvent entre l'appareil Bluetooth et le téléviseur ;
  - l'appareil est utilisé avec un équipement émettant des ondes radio, comme un four à micro-ondes ou un routeur LAN sans fil.
- Si le paramètre **Mode Image** est défini sur **Jeux** et **Sortie son** est défini sur **Bluetooth**, le **Mode Image** passe à **Standard**.

Haut-parleurs WiSA

Vous pouvez connecter le téléviseur sans fil aux **Haut-parleurs WiSA** pour profiter d'un son de haute qualité.
Sélectionnez **LISTE DES PÉRIPHÉRIQUES** pour régler les paramètres détaillés pour **Haut-parleurs WiSA**.

- Certains modèles ne sont pas pris en charge.
- Pour utiliser les haut-parleurs WiSA, vous devez connecter le dongle exclusif.
- Des problèmes de connexion entre le dongle WiSA et le haut-parleur WiSA peuvent survenir dans des environnements où il existe des interférences sans fil. Dans ce cas, contactez le fabricant du haut-parleur.
- Pour plus d'informations sur l'achat de produits homologués WiSA, consultez le site www.wisaassociation.org.

Sortie audio (Ligne de sortie) / Casque avec fil

Sélectionnez **Casque avec fil** ou **Sortie audio (Ligne de sortie)** pour optimiser la sortie audio en fonction du périphérique connecté.

- Certains modèles ne sont pas pris en charge.
- Si vous connectez le casque filaire alors que le téléviseur est allumé, celui-ci les utilise automatiquement pour diffuser le son.

Lecture du son via les haut-parleurs internes du téléviseur et le périphérique audio externe simultanément

Le son peut être diffusé simultanément par plusieurs périphériques.

Haut-parleur TV interne + Optique

Le son est diffusé simultanément par les haut-parleurs intégrés du téléviseur et le périphérique audio connecté au port de sortie audio optique numérique.

Haut-parleur TV interne + casque avec fil

Le son est diffusé simultanément par les haut-parleurs internes du téléviseur et le **Casque avec fil**.

- Certains modèles ne sont pas pris en charge.
- Si vous connectez le casque filaire alors que le téléviseur est allumé, celui-ci les utilise automatiquement pour diffuser le son.

Utilisation de Réglage acoustique AI

⚙ → ⋮ → **Son** → **Réglage acoustique AI**

Grâce à la fonction **Réglage acoustique AI**, vous pouvez détecter l'espace dans lequel votre téléviseur est installé en utilisant le microphone de votre télécommande Magic Remote pour optimiser le son de votre téléviseur en fonction de votre environnement. Une fois la détection initiale terminée, vous pouvez sélectionner le mode audio de votre choix.

Démarrer un nouveau réglage de son

Pour optimiser le son, vous pouvez relancer une détection de l'espace dans lequel votre téléviseur est installé.

Désactivé

Cette option permet de désactiver l'ajustement du son **Réglage acoustique AI**. Si vous sélectionnez cette option, votre téléviseur émettra le son par défaut sans procéder à des ajustements.

Standard

Si vous sélectionnez cette option, votre téléviseur émettra le son ajusté **Réglage acoustique AI** en mode Standard.

Ce mode offre un son propre et naturel.

Renforçateur de graves

Si vous sélectionnez cette option, votre téléviseur émettra le son ajusté **Réglage acoustique AI** en mettant l'accent sur les graves.

Renforçateur d'aigus

Si vous sélectionnez cette option, votre téléviseur émettra le son ajusté **Réglage acoustique AI** en mettant l'accent sur les aigus.

- Si le niveau sonore est supérieur à 30 ~ 40 dBA, nous recommandons une distance de 3 mètres minimum entre l'utilisateur et le téléviseur.
- Cette option risque de ne pas fonctionner si :
  - Le niveau sonore est supérieur à 40 dBA.
  - La distance entre le téléviseur et la télécommande Magic Remote est supérieure à 5 mètres.

Réalisation d'un test du son

⚙ → ⋮ → **Son** → **Test du son**

Démarrez un test du son pour vérifier que la sortie du signal audio est normale.
Si le test ne fait apparaître aucun problème, vérifiez le périphérique externe connecté ou le signal de diffusion.

- Le test audio est possible sur les haut-parleurs internes du téléviseur uniquement.

Paramétrage du Mode de volume

⚙ → ⋮ → **Son** → **Paramètres supplémentaires** → **Mode de volume**

Volume automatique

Réglez sur **Activé**. Cela ajuste automatiquement le volume pour toutes les chaînes de télévision, afin que vous puissiez toujours écouter le son de votre téléviseur avec le volume désiré, même après avoir changé de chaîne.

Montant d'augmentation du volume

Sélectionnez **Faible** / **Moyen** / **Élevé** pour régler la plage de volume. Les valeurs plus élevées augmentent les incréments.

Paramètre audio DTV

⚙ → ⋮ → **Son** → **Paramètres supplémentaires** → **Paramètre audio DTV**

Quand différents types de son existent dans un signal de source d'entrée, cette fonction vous permet de sélectionner le type désiré.

Si vous réglez cette fonction sur **Auto**, l'ordre de recherche est le suivant : HE-AAC → Dolby Digital Plus → Dolby Digital → MPEG. Le premier format audio trouvé sera celui utilisé pour la source de sortie.

- L'ordre de recherche suivant peut varier selon les pays : HE-AAC → Dolby Digital Plus → Dolby Digital → MPEG.
- Si le format audio sélectionné n'est pas pris en charge, un autre format audio sera utilisé pour la sortie.
- Certains modèles ne sont pas pris en charge.

Réglage de la synchronisation AV

⚙ → ⋮ → **Son** → **Paramètres supplémentaires** → **Réglage sync. AV**

Permet de régler la synchronisation du son du haut-parleur utilisé.
Plus la valeur est proche de (+), plus la sortie audio est lente.

Si vous sélectionnez **Bypass**, les signaux de diffusion ou le son des périphériques externes sont diffusés sans retard audio. Le son peut être produit avant l'image en raison du délai nécessaire au traitement de l'entrée vidéo par le téléviseur.

Format audio d'entrée HDMI

⚙ → ⋮ → **Son** → **Paramètres supplémentaires** → **Format audio d'entrée HDMI**

Vous pouvez définir le format audio pour chaque entrée HDMI. Quand la voix transmise par le port HDMI n'est pas synchronisée, réglez-la sur **PCM**.

Chaînes

Réglage automatique des programmes

⚙ → ⋮ → **Chaînes** → **Réglage des chaînes** → **Réglage automatique**

Permet de rechercher automatiquement les programmes.

01 Sélectionnez le pays dans lequel le téléviseur est utilisé. Les paramètres des programmes varient d'un pays à l'autre.

02 Lancez le **Réglage automatique**.

03 Paramétrez le réglage automatique en suivant les instructions à l'écran.

- Si la source d'entrée n'est pas correctement connectée, l'enregistrement des programmes peut ne pas fonctionner normalement.
- Le **Réglage automatique** recherche uniquement les programmes actifs.
- Si la fonction **Sécurité** est activée, une fenêtre contextuelle s'affiche et vous demande de saisir votre mot de passe.

Pour utiliser la Réglage manuel

⚙ → ⋮ → **Chaînes** → **Réglage des chaînes** (**Réglage des chaînes et paramètres**) → **Réglage manuel**

Permet de régler les chaînes manuellement et d'enregistrer les résultats.
Pour les émissions numériques, il est possible de vérifier la force et la qualité du signal.

Pour utiliser le test du signal

⚙ → ⋮ → **Chaînes** → **Réglage des chaînes** (**Réglage des chaînes et paramètres**) → **Test du signal**

Affiche le MUX, les Informations sur le service, etc.

- Seul le test du signal pour Antenne ou Câble s'affichera.
- Certains modèles ne sont pas pris en charge.

Modification des chaînes

Vous pouvez modifier les chaînes sélectionnées parmi toutes les chaînes mémorisées ou les ajouter / supprimer dans les chaînes préférées.

Modification de la liste de toutes les chaînes

⚙ → ⋮ → **Chaînes** → **Gestionnaire des chaînes** → **Éditer une liste de toutes les chaînes**

Vous pouvez verrouiller ou déverrouiller les chaînes sélectionnées parmi toutes les chaînes mémorisées, ou les configurer pour les ignorer lorsque vous changez de chaîne.

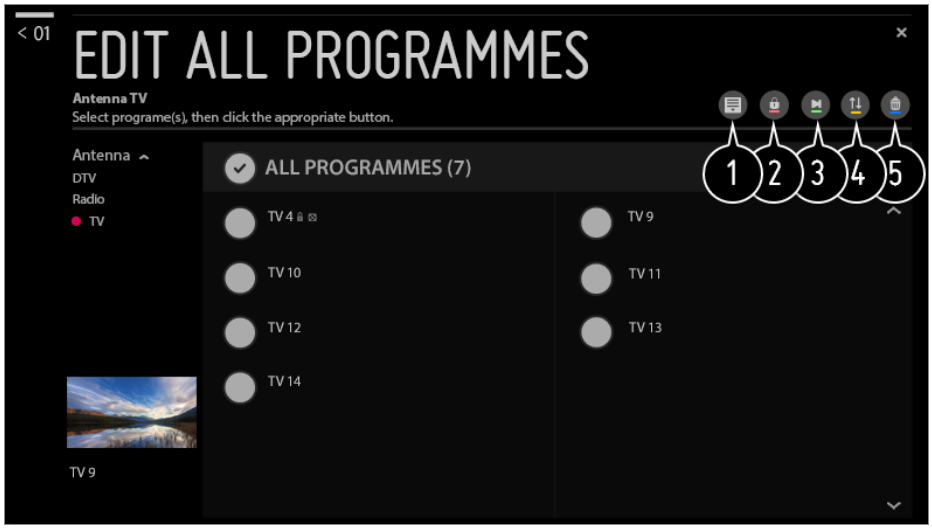

❶ permet de définir l'option de tri.

❷ permet de verrouiller les chaînes sélectionnées ou de déverrouiller les chaînes verrouillées.

❸ permet de configurer les chaînes sélectionnées pour les ignorer lorsque vous changez de chaîne, ou de désactiver l'option permettant d'ignorer les chaînes précédemment configurées pour être ignorées.

❹ : permet de déplacer les chaînes sélectionnées.
: permet de modifier le numéro des chaînes sélectionnées.

❺ : permet de modifier le numéro des chaînes sélectionnées.
: permet de supprimer les chaînes sélectionnées.

- Les fonctions disponibles peuvent varier en fonction du signal de diffusion.
- Pour un modèle qui prend en charge les programmes satellite, vous pouvez gérer les chaînes satellite dans **Modifier les chaînes satellite (avancé)**.

Modification de la liste des chaînes préférées

⚙ → ⋮ → **Chaînes** → **Gestionnaire des chaînes** → **Éditer une liste des favoris**

Vous pouvez ajouter / supprimer les chaînes souhaitées dans les chaînes préférées, modifier leur position, etc.

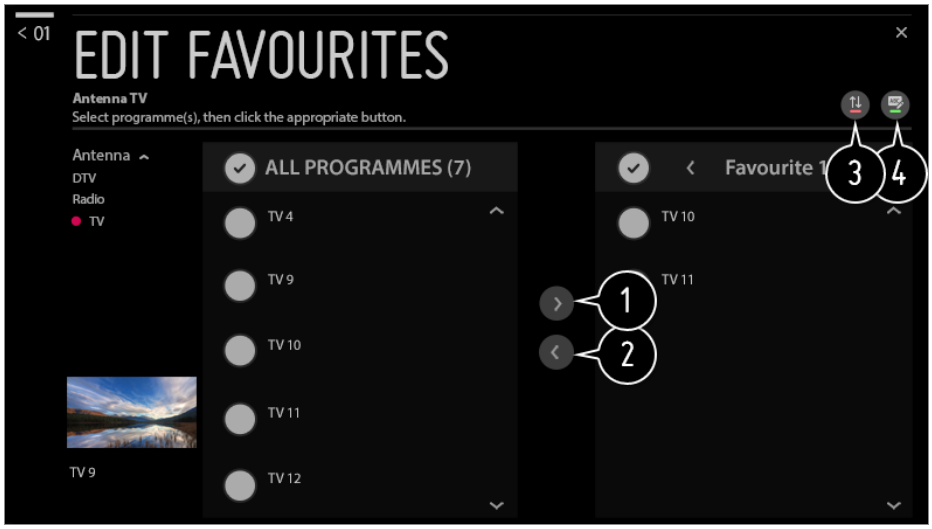

❶ permet de sélectionner les chaînes souhaitées dans la liste de toutes les chaînes. Appuyez sur ce bouton pour les ajouter à la liste des chaînes préférées.

❷ permet de supprimer les chaînes sélectionnées de la liste des chaînes préférées.

❸ Sélectionnez une ou plusieurs chaînes dans la liste des chaînes préférées, appuyez sur le bouton ⇅, puis sélectionnez l'emplacement où vous souhaitez la/les déplacer. Les chaînes sélectionnées se déplaceront vers l'emplacement sélectionné.

❹ permet de modifier le nom de la liste des chaînes préférées.

Flux multiple

⚙ → ⋮ → **Chaînes** → **Flux multiple**

Vous pouvez choisir un angle de visualisation sur votre téléviseur grâce à la diffusion filmée sous différents angles.

- Certains modèles ne sont pas pris en charge.

Qu’est-ce que la HbbTV ?

HbbTV (Hybrid Broadcast Broadband TV) est une nouvelle norme de diffusion permettant aux chaînes de télévision d’intégrer ou de lier, sur des Smart TV connectées, des services de type super-télétexte à des services en ligne via une connexion haut débit.
Pour voir les détails, **Avantages de Live TV** → **HbbTV** dans **Guide de l'utilisateur**.

- Certains modèles ne sont pas pris en charge.

Connexion

Définition du nom du téléviseur

⚙ → ⋮ → **Connexion** → **Nom du téléviseur**

Vous pouvez utiliser le clavier de l'écran pour donner un nom au téléviseur smart TV sur le réseau.

- Vous pouvez saisir jusqu'à 25 caractères non accentués.

Paramétrage d'un réseau filaire

⚙ → ⋮ → **Connexion** → **Connexion filaire (Ethernet)**

Le téléviseur sera automatiquement connecté au réseau si le câble est branché.
Pour modifier les paramètres de connexion réseau, sélectionnez **Modifier**.

- La configuration IPv6 ne prend pas en charge le mode **Modifier**.

Définition d'un réseau sans fil

⚙ → ⋮ → **Connexion** → **Connexion Wi-Fi**

Si la TV est configurée pour un réseau sans fil, vous pouvez contrôler les réseaux Internet sans fil disponibles et vous y connecter.

Ajouter un réseau sans fil masqué

Vous pouvez ajouter un réseau sans fil en saisissant le nom du réseau directement.

Connexion via WPS PBC

Permet de se connecter facilement en appuyant sur le bouton d'un point d'accès sans fil compatible avec la fonction PBC.

Connexion via WPS PIN

Permet de se connecter facilement lorsque le code PIN du point d'accès sans fil auquel vous voulez vous connecter est enregistré dans la page Web du point d'accès.

Paramètres Wi-Fi avancés

Si vous saisissez les informations du réseau directement, vous pouvez saisir un réseau sans fil.

- La configuration IPv6 ne prend pas en charge le mode **Modifier**.

Qu’est-ce que la connexion 3G/4G ?

Cette fonction permet à une smart TV de se connecter à un réseau à l’aide d’une connexion 3G/4G.

- Pour utiliser cette fonction, vous avez besoin d’un module de sécurité USB 3G/4G. Si vous souhaitez acheter un module de sécurité USB 3G/4G, veuillez contacter un fournisseur de service 3G/4G de votre région.
- La compatibilité du module de sécurité USB 3G/4G est disponible uniquement avec certains modèles de modules de sécurité. Pour éviter tout désagrément, il est recommandé de vérifier si le module de sécurité est compatible avec votre téléviseur.

3G

Airtel : E1731
Huawei : E173, E303C, E3531, E369 Mini, E8221, E8231
Idea : E1732

4G

Airtel : E392, E3272s-927, E3276, E3372h-607
Huawei : E3372
ZTE : MF825A

- Les vitesses de navigation peuvent varier en fonction de la puissance du signal 3G/4G.
- Certains modèles ne sont pas pris en charge.

Connexion à un réseau à l’aide d’un module de sécurité USB 3G/4G

01 Si vous connectez le module de sécurité USB 3G/4G à une smart TV, le téléviseur sera automatiquement connecté à un réseau. Définissez ⚙ → ⋮ → **Connexion** → **Connexion 3G/4G** sur **Activé**.

02 Si la connexion réseau est instable et lente, accédez à ⚙ → ⋮ → **Connexion** → **Connexion 3G/4G** → **État du réseau 3G/4G** et sélectionnez **RECONNECTER**.

03 Si la connexion échoue, contactez votre fournisseur de service 3G/4G.

- Si vous souhaitez définir le point d'accès manuellement, allez à ⚙ → ⋮ → **Connexion** → **Connexion 3G/4G** → **Réglage du point d'accès**, sélectionnez le point d'accès que vous souhaitez définir (**Point d'accès 2** ou **Point d'accès 3**), puis sélectionnez **Modifier** pour accéder à **APN Composer numéro**, **Nom de l'utilisateur** et **Mot de passe**, et sélectionnez **CONNECTER**. (Contactez votre fournisseur de service 3G/4G pour obtenir plus d'informations.)
- Si vous souhaitez désactiver la connexion 3G/ 4G quand vous êtes en itinérance, sélectionnez ⚙ → ⋮ → **Connexion** → **Connexion 3G/4G** → **Itinérance active** sur **Désactivé**.

- Pour éviter d'utiliser les réseaux 3G/ 4G lorsqu'un périphérique USB pour réseau 3G/ 4G est connecté, définissez **Connexion 3G/4G** sur **Désactivé**.

Utilisation de Connexion périphérique

⚙ → ⋮ → **Connexion** → **Connexion périphérique**

Cette fonctionnalité vous permet de définir facilement la connexion entre le téléviseur et les périphériques externes.
Suivez les instructions dans **Connexion périphérique**.

Utilisation de Activation TV à distance

⚙ → ⋮ → **Connexion** → **Activation TV à distance**

Si **Activer via Wi-Fi** ou **Activer via Bluetooth** est défini sur **Activé**, vous pouvez allumer votre téléviseur en utilisant une application qui prend en charge **Activation TV à distance**, ou reportez-vous à l'écran de l'application sur votre téléviseur.

- Le téléviseur doit être connecté à un réseau.
- Le téléviseur et l'appareil à utiliser doivent être connectés au même réseau.
- La fonction **Activer via Wi-Fi** doit être utilisée dans une application sur un périphérique intelligent capable de la prendre en charge.
- La fonction **Activer via Bluetooth** ne peut être utilisée qu'avec certains smartphones LG Electronics.
- Le téléviseur doit être branché.
- Lors de la première connexion, veillez à ce que l'appareil soit en mesure d'être connecté.
- Certains modèles ne sont pas pris en charge.

Paramètres Screen Share

⚙ → ⋮ → **Connexion** → **Paramètres Screen Share**

Vous pouvez appuyer sur **Supprimer l'historique des associations** pour supprimer les connexions des périphériques connectés au téléviseur via le mode Screen Share.

Lancez Paramètres du périphérique HDMI

⚙ → ⋮ → **Connexion** → **Paramètres du périphérique HDMI**

Vous pouvez lier les informations des périphériques connectés au téléviseur via le câble HDMI pour définir les périphériques à contrôler à l'aide de la télécommande du

téléviseur.

Détection automatique de périphérique

L'option se règle automatiquement pour vous permettre de contrôler les périphériques connectés via le port HDMI avec la télécommande Magic Remote.

SIMPLINK (HDMI-CEC)

Vous pouvez contrôler et utiliser facilement divers périphériques multimédias connectés via HDMI avec la télécommande du téléviseur.
Pour voir les détails, **Utilisation de la TV** → **SIMPLINK (HDMI-CEC)** dans **Guide de l'utilisateur**.

Synchronisation d'allumage automatique

Si la fonction Synchronisation alimentation auto est définie sur **Activé**, le téléviseur s'allume dès que vous mettez un périphérique lié via SIMPLINK sous tension. Lorsque vous mettez le téléviseur hors tension, l'appareil est également désactivé.

- Les éléments pouvant être configurés varient selon les modèles.

Général

Configuration des paramètres de langue

⚙ → ⋮ → **Général** → **Langue (Language)**

Vous pouvez choisir la langue du menu affiché à l'écran et la langue audio de la diffusion numérique.

Langue du menu (Menu Language)

Vous pouvez sélectionner l'une des langues pour le menu affiché à l'écran. La langue de la reconnaissance vocale sera automatiquement définie sur la langue sélectionnée pour le menu.

- La reconnaissance vocale n'est disponible que sur certains modèles.

Langue audio principale / Langue audio secondaire

Vous pouvez choisir la langue que vous voulez quand vous regardez un contenu numérique qui comprend plusieurs langues audio.
Pour les programmes qui ne prennent pas en charge plusieurs langues, la valeur par

défaut sera utilisée.

- S’applique à la diffusion numérique.

Langues du clavier

Sélectionne une langue pour le clavier visuel.

Pour utiliser le télétexte

Permet de définir la langue du télétexte.
Pour voir les détails, **Avantages de Live TV** → **TÉLÉTEXTE** dans **Guide de l'utilisateur**.

- En mode numérique uniquement

Configurer l’emplacement

⚙ → ⋮ → **Général** → **Lieu**

Vous pouvez modifier le paramètre d’emplacement de votre Smart TV.

Paramètre d'adresse

Vous pouvez définir la **Région** et la **Ville** pour votre téléviseur.

Pays de diffusion

Vous pouvez définir le pays de diffusion de votre téléviseur.

Code postal de la zone de service

Cette fonction est utilisée pour définir le lieu où le téléviseur est utilisé en indiquant votre code postal.

Pays des services LG

Si vous n’activez pas la fonction **Définir automatiquement**, vous pouvez définir le pays de service manuellement.

- Lorsque vous n’êtes pas connecté au réseau, vous devez définir manuellement le pays de service.
- Les éléments pouvant être configurés varient selon les modèles.

Réglage de l’heure et de la date

⚙ → ⋮ → **Général** → **Heure et date**

Permet de contrôler ou de changer l'heure pendant que vous regardez la télévision.

Définir automatiquement

L'heure du téléviseur est automatiquement définie sur l'heure des informations de diffusion numérique envoyées par la station de radiodiffusion ou sur l'heure envoyée par le serveur.

Heure / Date / Fuseau horaire

Permet de régler l'heure et la date manuellement si la configuration automatique ne correspond pas à l'heure actuelle.

Fuseau horaire personnalisé

Lorsque vous sélectionnez **Personnalisé** (Personnalisé) dans **Fuseau horaire** (Fuseau horaire), le menu **Fuseau horaire personnalisé** (Fuseau horaire personnalisé) est activé.

Pour utiliser la Minuterie de Veille

⚙ → ⋮ → **Général** → **Minuteurs** → **Minuterie de Veille**

Éteint le téléviseur après un nombre de minutes prédéfini.
Si vous ne souhaitez pas utiliser **Minuterie de Veille**, sélectionnez **Désactivé**.

Pour configurer le téléviseur pour qu'il s'allume / s'éteigne automatiquement

⚙ → ⋮ → **Général** → **Minuteurs** → **Allumer avec le minuteur** / **Éteindre avec le minuteur**

Définit une heure de mise en marche et d'extinction de l'appareil.
Si vous ne souhaitez pas utiliser **Allumer avec le minuteur** / **Éteindre avec le minuteur**, sélectionnez **Désactivé**.

- Pour utiliser la fonction **Allumer avec le minuteur** / **Éteindre avec le minuteur**, vous devez régler l'heure sur l'appareil.

Empêcher l'arrêt automatique du téléviseur

⚙ → ⋮ → **Général** → **Minuteurs** → **Arrêt automatique 2 heures**

Si vous n'appuyez sur aucune touche pendant 120 minutes après l'allumage du téléviseur par une fonctionnalité telle que **Allumer avec le minuteur**, le téléviseur s'éteint automatiquement.
Pour vous assurer que le téléviseur ne s'éteint pas automatiquement, définissez **Arrêt automatique 2 heures** à **Désactivé**.

- Certains modèles ne sont pas pris en charge.

Création d'un compte LG

⚙ → ⋮ → **Général** → **Gestion des comptes**

Dans la section **Gestion des comptes**, vous pouvez utiliser votre adresse e-mail pour créer un nouveau compte LG.

01 Sélectionnez **CRÉER UN COMPTE**. Lisez et acceptez les Termes et conditions de service.

02 Saisissez un identifiant et un mot de passe. Votre identifiant doit être votre adresse e-mail.

03 Saisissez votre date de naissance.

04 Sélectionnez **OK**. Accédez à vos e-mails pour confirmer votre adresse e-mail. Veuillez confirmer votre adresse e-mail avant l'expiration du délai.

05 Connectez-vous avec votre nouveau compte pour commencer à utiliser le service.

- Certains modèles ne sont pas pris en charge.
- Une connexion Internet est nécessaire pour créer un compte.
- Les informations requises peuvent varier en fonction du pays.
- L'accès au service peut vous être interdit en fonction de votre âge.
- Pour résoudre un problème lié à cette fonction, reportez-vous à la section **Dépannage** du **Guide de l'utilisateur**.

Gestion de votre compte LG

⚙ → ⋮ → **Général** → **Gestion des comptes**

Vous pouvez gérer les informations de votre compte LG.

01 Appuyez sur le bouton ⚙ de la télécommande.

02 Accédez à ⋮ → **Général** → **Gestion des comptes** pour vous connecter.

Informations personnelles

Vous pouvez afficher ou modifier les informations du compte sur lequel vous êtes actuellement connecté
Vous pouvez modifier le mot de passe ou appuyer sur **MODIFIER** pour modifier vos informations personnelles.

- Certains modèles ne sont pas pris en charge.

Configuration de Service d'AI

⚙ → ⋮ → **Général** → **Service d'AI**

Vous pouvez activer les services recommandés en fonction de l'historique d'utilisation.

Reconnaissance vocale

Service de reconnaissance vocale

Vous pouvez sélectionner un service de reconnaissance vocale.

- Les services disponibles peuvent varier en fonction de vos paramètres de langue ou de pays.

Paramètres de reconnaissance vocale

Vous pouvez appliquer des paramètres pour les fonctionnalités de reconnaissance vocale.

Aide pour la reconnaissance vocale

Vous pouvez consulter la liste des fonctionnalités disponibles via la commande vocale.

Recommandation personnalisée (Réseau)

Vous pouvez obtenir des recommandations sur les chaînes et le contenu issus de votre historique de visionnage via le réseau.

- **Activé** : Des recommandations basées sur votre historique de visionnage vous sont proposées.
- **Désactivé** : Des recommandations par popularité vous sont proposées.

Recommandations d'AI

Vous pouvez obtenir des messages de recommandation de contenu en fonction de votre historique de visionnage et de votre historique d'utilisation de l'application.

Réinitialisation des données d'utilisation

L'historique de visualisation du contenu et l'historique d'utilisation de l'application sont réinitialisés. Si vous les réinitialisez, il faudra un certain temps avant que vous receviez à nouveau des recommandations de contenu.

- Les éléments pouvant être configurés varient selon les modèles.

Mode Éco

⚙ → ⋮ → **Général** → **Mode Éco**

Faites en sorte que le téléviseur réduise sa consommation d'énergie.

Arrêt auto

Activez la mise hors tension automatique du téléviseur lorsqu'aucune entrée utilisateur n'a eu lieu depuis un certain laps de temps.

Mode Éco du HDD

Si vous réglez ce mode sur **Activé**, le disque dur USB connecté au téléviseur se mettra en mode d'économie d'énergie après un certain temps sans sollicitation de votre part.

- Les éléments pouvant être configurés varient selon les modèles.

À propos de ce téléviseur

⚙ → ⋮ → **Général** → **À propos de ce téléviseur**

Vous pouvez consulter les informations concernant le service client. (Mise à jour logiciel, informations sur le téléviseur, etc.)
Vous pouvez lancer **Notifications** et **Guide de l'utilisateur** pour consulter une notification reçue pendant l'utilisation du téléviseur ou consulter le guide des fonctionnalités. Pour vérifier l'état du téléviseur, accédez à la fonction **Aide rapide**.

Paramètres d'accueil

⚙ → ⋮ → **Général** → **Paramètres supplémentaires** → **Paramètres d'accueil**

Lancement automatique de l'écran d'accueil

Vous pouvez configurer l'écran d'accueil de façon à ce qu'il se lance automatiquement lorsque vous allumez le téléviseur.

Style d'Accueil

permet de définir les options de Style d'Accueil.

Publicité sur la page d'accueil

Vous pouvez activer ou désactiver les publicités sur l'écran d'accueil.

- Les éléments pouvant être configurés varient selon les modèles.

Paramètres d'alimentation du téléviseur

⚙ → ⋮ → **Général** → **Paramètres supplémentaires** → **Démarrage Rapide +**

Ce paramètre met le téléviseur en mode Veille lorsqu'il est désactivé, afin qu'il démarre plus rapidement la fois suivante.
Définissez **Démarrage Rapide +** sur **Activé**.

- Certains modèles ne sont pas pris en charge.
- L'activation de cette option peut augmenter la consommation d'énergie.

Utilisation de Live Plus

Live Plus est un service qui offre diverses informations à propos des programmes que vous regardez.
Pour en savoir plus, consultez la section **Avantages de la Smart TV** → **Live Plus** du **Guide de l'utilisateur**.

- Certains modèles ne sont pas pris en charge.

Publicité

⚙ → ⋮ → **Général** → **Paramètres supplémentaires** → **Publicité**

Si votre téléviseur est connecté à Internet, webOS peut utiliser un cookie de capping pour garder une trace du nombre de fois où une publicité est affichée sur votre

téléviseur.
Cette information est utilisée pour limiter le nombre d'apparition d'une même publicité.
Vous pouvez à tout moment, supprimer ce cookie, l'activer ou le désactiver, en accédant au paramètre **Publicité** de votre TV.
Aucune information personnellement identifiable n'est liée à ce cookie.

- Certains modèles ne sont pas pris en charge.

Réglage du voyant lumineux

⚙ → ⋮ → **Général** → **Paramètres supplémentaires** → **Témoin de veille**

Vous pouvez activer ou désactiver le témoin de veille.

- Certains modèles ne sont pas pris en charge.

Clavier sans fil LG

⚙ → ⋮ → **Général** → **Paramètres supplémentaires** → **Clavier sans fil LG**

Cette fonction vous permet de connecter un clavier sans fil LG à votre TV.
Allumez l'appareil, réglez-le en mode couplage, puis cliquez sur **CONNECTER** sur votre écran de télévision.

- Clavier compatible
  LG Rolly Keyboard
- Si un autre clavier sans fil LG a déjà été connecté précédemment, il sera automatiquement reconnecté à votre téléviseur lorsque vous allumerez votre téléviseur.
- Pour déconnecter la connexion existante, cliquez sur **DÉCONNECTER**.
- Certains modèles ne sont pas pris en charge.

Pour utiliser Aide pour les réglages

⚙ → ⋮ → **Général** → **Paramètres supplémentaires** → **Aide pour les réglages**

Cette option permet d'associer des conseils aux différents menus de configuration.
Cochez / décochez la case de description dans la section Paramètres.

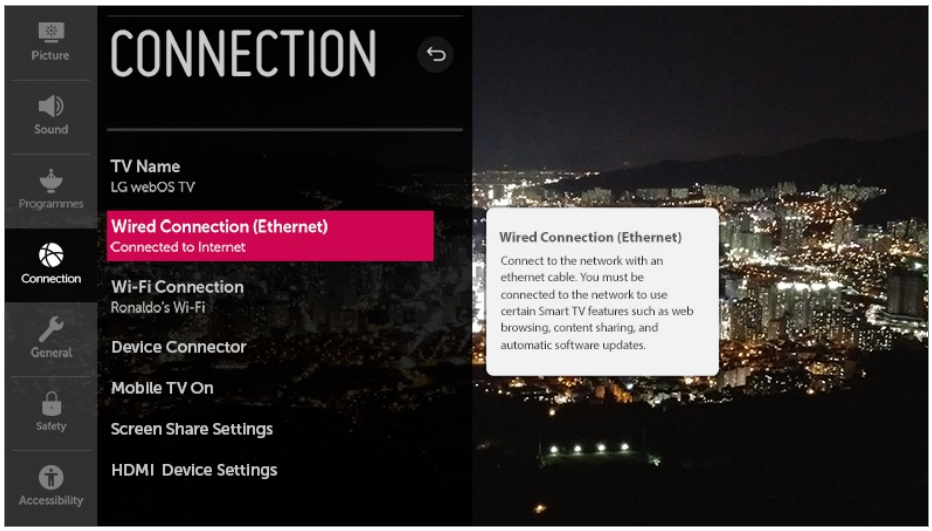

Utilisation de Écran de veille

⚙ → ⋮ → **Général** → **Paramètres supplémentaires** → **Écran de veille**

Lorsque l’application affichée n’a reçu aucune sollicitation de l’utilisateur après un délai d’une heure, elle sera remplacée par un **Écran de veille**.

- Si vous réglez la fonction **Écran de veille** sur **Désactivé**, le même affichage est conservé pendant une période prolongée, ce qui peut altérer la qualité. L'écran altéré peut ne pas être récupérable.

Publicité sur l'écran de veille

⚙ → ⋮ → **Général** → **Paramètres supplémentaires** → **Publicité sur l'écran de veille**

Vous pouvez activer ou désactiver les publicités affichées sur les économiseurs d'écran de certaines applications. Pour désactiver les publicités affichées sur l'économiseur d'écran, définissez l'option sur **Activé**.

Configurer l'écran lorsqu'il n'y a pas de signal

⚙ → ⋮ → **Général** → **Paramètres supplémentaires** → **Aucun signal image**

Vous pouvez activer ou désactiver l'image affichée lorsqu'il n'y a pas de signal.

Activé

L'image par défaut s'affiche s'il n'y a pas de signal.

Désactivé

Le message **Pas de signal** s'affiche en l'absence de signal.

Basculement des modes TV

⚙ → ⋮ → **Général** → **Paramètres supplémentaires** → **Mode Domicile/Magasin**

Vous pouvez choisir entre **Mode Domicile** et **Mode Magasin**.

Pour utiliser le téléviseur à la maison, sélectionnez **Mode Domicile**.
Sélectionnez **Mode Magasin** uniquement lorsque le téléviseur est exposé en magasin.
Le **Mode Magasin** propose des paramètres adaptés aux produits exposés en magasin.

Restauration des paramètres par défaut

⚙ → ⋮ → **Général** → **Restaurer les paramètres initiaux**

Permet de restaurer les paramètres initiaux du téléviseur. La valeur par défaut de l'ensemble des paramètres est rétablie.

Une fois la réinitialisation terminée, le téléviseur s'éteind et se rallume automatiquement.

- Si l'option **Sécurité** est définie sur **Activé**, vous devez saisir le mot de passe pour accéder à **Restaurer les paramètres initiaux**.
- Ne coupez pas l'alimentation pendant l'initialisation.
- Nous vous conseillons de réinitialiser le téléviseur sur **Restaurer les paramètres initiaux** avant de le vendre ou de le céder à un tiers.

Sécurité

Activer Verrouillages de programmes TV

Cette option fonctionne selon les informations provenant de la station de diffusion. Si une information du signal est incorrecte, cette option ne fonctionne pas.
Grâce à cette option, les enfants ne peuvent pas regarder certains programmes TV réservés aux adultes en fonction des limites définies. Saisissez un mot de passe pour regarder un programme bloqué. La classification diffère d'un pays à l'autre.

01 Appuyez sur le bouton ⚙ de la télécommande.

02 Sélectionnez ⋮ → **Sécurité**.

03 Pour **Sécurité**, sélectionnez **Activé**.

04 Sélectionnez **Verrouillages de programmes TV**.

- Pris en charge uniquement en mode numérique.
- Certains modèles ne sont pas pris en charge.
- Le mot de passe initial est « 0000 ».

Activer Verrouillages de chaîne

Bloque les programmes dont le contenu ne convient pas aux enfants. Les programmes peuvent être sélectionnés, mais l'écran est vide et le son est coupé. Pour regarder un programme verrouillé, saisissez le mot de passe.

01 Appuyez sur le bouton ⚙ de la télécommande.

02 Sélectionnez ⋮ → **Sécurité**.

03 Pour **Sécurité**, sélectionnez **Activé**.

04 Sélectionnez **Verrouillages de chaîne**.

05 Sélectionnez les chaînes à verrouiller.

06 Sélectionnez 🔒.

07 Sélectionnez **VERROUILLER**.

- Le mot de passe initial est « 0000 ».
  Si le pays sélectionné est la France ou la Norvège, le mot de passe n'est pas « 0000 » mais « 1234 ».

Activer Verrouillages d'application

Vous pouvez verrouiller ou déverrouiller l'application.

01 Appuyez sur le bouton ⚙ de la télécommande.

02 Sélectionnez ⋮ → **Sécurité**.

03 Pour **Sécurité**, sélectionnez **Activé**.

04 Sélectionnez **Verrouillages d'application**.

05 Sélectionnez les applications à verrouiller.

- Le mot de passe initial est « 0000 ».
  Si le pays sélectionné est la France ou la Norvège, le mot de passe n'est pas « 0000 » mais « 1234 ».
- La fonction de verrouillage n'est pas immédiatement disponible pour l'application qui est actuellement en cours d'exécution.

Activer Verrouillages d'entrée

Vous pouvez verrouiller ou déverrouiller les verrous de saisie.

01 Appuyez sur le bouton ⚙ de la télécommande.

02 Sélectionnez ⋮ → **Sécurité**.

03 Pour **Sécurité**, sélectionnez **Activé**.

04 Sélectionnez **Verrouillages d'entrée**.

05 Sélectionnez les sources d'entrée à verrouiller.

- Le mot de passe initial est « 0000 ».
  Si le pays sélectionné est la France ou la Norvège, le mot de passe n'est pas « 0000 » mais « 1234 ».

Réinitialiser le mot de passe

⚙ → ⋮ → **Sécurité** → **Réinitialiser le mot de passe**

Définissez ou modifiez le mot de passe du téléviseur.

- Le mot de passe initial est « 0000 ».
  Si le pays sélectionné est la France ou la Norvège, le mot de passe n'est pas « 0000 » mais « 1234 ».

Réinitialiser un mot de passe perdu

Si vous avez perdu le mot de passe que vous avez défini, vous pouvez le réinitialiser en procédant comme suit :

01 Appuyez sur le bouton ⚙ de la télécommande.

02 Déplacez le pointeur sur ⋮ → **Sécurité** → **Réinitialiser le mot de passe**.

03 Appuyez sur ⊞ **(Chaînes)** ∧ → ⊞ **(Chaînes)** ∧ → ⊞ **(Chaînes)** ∨ → ⊞ **(Chaînes)** ∧ sur la télécommande. La fenêtre de saisie du mot de passe principal s'affiche.

04 Saisissez les chiffres « 0313 » dans la fenêtre de saisie du mot de passe principal, puis appuyez sur **Entrer**. Le mot de passe va être réinitialisé.

Accessibilité

Paramétrage du pointeur de la télécommande Magic Remote

Vous pouvez régler la vitesse et la taille du pointeur y compris lorsqu'il est affiché à l'écran.
Pour voir les détails, **Utilisation de la TV** → **Utilisation de la télécommande Magic Remote** dans **Guide de l'utilisateur**.

Configuration du menu transparent

⚙ → ⋮ → **Accessibilité** → **Transparence du menu**

En réglant cette fonction sur **Activé**, vous pouvez rendre certains menus (ex : Menu en direct, **Recherche**, etc.) transparents.

Pour définir les Sous-titre

⚙ → ⋮ → **Accessibilité** → **Sous-titres**

Affiche les sous-titres si la chaîne de télévision le permet.
Définissez **Sous-titres** sur **Activé** et sélectionnez les paramètres correspondants.

- Certains modèles ne sont pas pris en charge.
- S'applique à la diffusion numérique.

Menu pour les personnes malvoyantes

⚙ → ⋮ → **Accessibilité** → **Description audio**

Le contenu de l'écran sera retranscrit vocalement pour les personnes malvoyantes.
Vous pouvez utiliser cette fonction si la société de diffusion prend en charge la fonction **Description audio** pour les malvoyants.

- Certains modèles ne sont pas pris en charge.

Fonction audio supplémentaire

⚙ → ⋮ → **Accessibilité** → **Sélection audio supplémentaire**

Les commentaires audio ou les sous-titres sont proposés aux malentendants ou aux malvoyants.

Aucun

Permet de sélectionner la source Audio par défaut.

Description audio

Pour les personnes malvoyantes, sélectionnez la source audio personnalisée par défaut et Audio pour malvoyants.

Clean audio

Pour les personnes malentendantes, sélectionnez l'option personnalisée Clean Effect (Effet net) et Audio pour malentendants.

Sous-titre parlé

Pour les personnes malvoyantes, sélectionnez l'option personnalisée Audio pour malvoyants uniquement.

- Certains modèles ne sont pas pris en charge.

Type d'audio

⚙ → ⋮ → **Accessibilité** → **Type d'audio**

Les commentaires audio ou les sous-titres sont proposés aux malentendants ou aux malvoyants.

Normal

Permet de sélectionner la source Audio par défaut.

Description audio

Pour les personnes malvoyantes, sélectionnez la source audio personnalisée par défaut et Audio pour malvoyants.

Sous-titre parlé

Pour les personnes malvoyantes, sélectionnez l'option personnalisée Audio pour malvoyants uniquement.

Tout contenu audio supplémentaire

Permet d'afficher tout support audio supplémentaire.

- Certains modèles ne sont pas pris en charge.

Configuration pour les malentendants

01 Appuyez sur le bouton ⚙ de la télécommande.

02 Sélectionnez ⋮ → **Accessibilité**.

03 Pour **Sous-titres**, sélectionnez **Activé**.

04 Pour **Malentendant**, sélectionnez **Activé**.
Des sous-titres seront affichés pour les malentendants.

- Quand l'option **Malentendant** est réglée sur **Activé**, les sous-titres adaptés aux malentendants sont affichés en priorité.
- Certains modèles ne sont pas pris en charge.

Modification du menu pour un écran au contraste élevé

⚙ → ⋮ → **Accessibilité** → **Contraste élevé**

Lorsque cette fonction est définie sur **Activé**, elle règle l'arrière-plan de certains des menus à l'écran et les couleurs de police pour mettre en avant le contraste entre les zones claires et sombres.

Dépannage

Effectuez un diagnostic avec l'Aide rapide

Effectuez un diagnostic avec l'Aide rapide

Lorsque le téléviseur fonctionne mal, vous pouvez obtenir de l'aide pour résoudre le problème.

01 Appuyez sur le bouton ⚙ de la télécommande et sélectionnez ⋮ → **Général** → **À propos de ce téléviseur** → **Aide rapide**.

- Vous pouvez également appuyer longuement sur le bouton **9** de la télécommande pour lancer l'**Aide rapide**.

02 Vous pouvez lancer **Vérifier le statut du téléviseur** / **Auto-diagnostic des**

paramètres du téléviseur.
Sélectionnez le problème pour obtenir de l'aide pour le résoudre.

Auto-diagnostic des paramètres du téléviseur

Sélectionnez l'élément correspondant au symptôme pour obtenir des instructions pouvant vous aider à résoudre le problème.

Vérifier le statut du téléviseur

Vous pouvez vérifier l'état actuel de votre téléviseur pour l'élément sélectionné.

- Si vous ne trouvez aucun contenu associé au problème dans l'**Aide rapide**, reportez-vous à la rubrique **Dépannage** du **Guide de l'utilisateur**.
- Si vous ne parvenez toujours pas à résoudre le problème, contactez notre centre de service client.

Fonctionnement anormal

Erreurs d'alimentation / télécommande

Si vous rencontrez l'un des problèmes décrits ci-dessous lors de l'utilisation du produit, suivez les instructions correspondantes. Il se peut que votre produit ne présente aucun défaut.

Je ne peux pas allumer le téléviseur.

- Veuillez vous assurer que la fiche de votre téléviseur est correctement branchée à la prise murale.
- Si vous utilisez une multiprise, vérifiez que celle-ci fonctionne correctement. Pour vérifier si une multiprise fonctionne correctement, branchez le cordon d'alimentation de la TV directement à une prise murale et observez son fonctionnement.
- Essayez de procéder à la mise sous tension en utilisant le bouton de votre téléviseur.

L'écran reste noir pendant quelques instants après la mise sous tension.

- Ceci est dû au processus d'élimination des interférences servant à supprimer toute interférence pouvant survenir pendant la mise sous tension. Cela ne signifie pas que le

produit est défectueux.

Le pointeur de la télécommande Magic Remote n’apparaît pas sur l’écran.

- Orientez la télécommande vers le téléviseur et appuyez longuement sur le bouton **GUIDE** jusqu'à ce que les instructions s'affichent. La télécommande précédemment enregistrée est supprimée, puis enregistrée à nouveau.
  Si le réenregistrement n'est pas possible avec la méthode ci-dessus, maintenez les touches et de la télécommande enfoncées simultanément pendant au moins 5 secondes.
- Remplacez les piles lorsqu’un message sur votre écran de télévision vous invite à le faire. (Utilisez des piles alcalines.)
- Si → → **Accessibilité** → **Guide audio** est réglé sur **Activé**, le curseur de la télécommande Magic Remote n'apparaît pas. Pour **Guide audio**, sélectionnez **Désactivé**. (Certains modèles ne sont pas pris en charge.)

Je ne peux pas allumer la TV avec la télécommande.

- Veuillez vous assurer que la fiche de votre téléviseur est correctement branchée à la prise murale.
- Remplacez les piles dans la télécommande. (Utilisez des piles alcalines.)
- Vérifiez qu'il n'y ait pas d'obstacles devant le capteur de la télécommande de la TV. Des barres de son ou autres obstacles devant le récepteur inférieur du téléviseur peuvent gêner la réception du signal IR.

Problèmes d'écran

Problèmes d'écran

Si vous rencontrez l’un des problèmes décrits ci-dessous lors de l’utilisation du produit, suivez les instructions correspondantes. Il se peut que votre produit ne présente aucun défaut.

Tout d’abord, veuillez effectuer un → → **Image** → **Test d'image** afin de détecter d’éventuelles anomalies concernant le téléviseur.
Si vous utilisez un décodeur, éteignez-le, puis rallumez-le.
Assurez-vous que le décodeur soit correctement connecté à votre téléviseur.

Un message d’absence de signal est affiché à l’écran.

- Vérifiez que le câble coaxial ou le câble connecté au périphérique externe est correctement branché à la TV.
- Accédez à pour choisir la source d’entrée connectée.
- Vérifiez que votre appareil externe, tel que le décodeur ou lecteur Blu-ray, est allumé.

Je n’arrive pas à visionner certaines chaînes.

- Lancez → → **Chaînes** → **Réglage des chaînes** (**Réglage des chaînes et paramètres**) → **Réglage automatique**.
- Si vous utilisez un décodeur, consultez le fournisseur.

L’image est instable après l’apparition momentanée de lignes verticales / horizontales et d’un quadrillage.

- Connectez les téléphones sans fil, sèche-cheveux, perceuses électriques, etc. à une autre prise électrique. Le problème peut être causé par des appareils électroniques haute fréquence, comme un autre téléviseur, ou des sources électromagnétiques puissantes situées à proximité.

Un programme diffusé en numérique s’arrête ou l’image saute.

- Cela arrive lorsque que le signal est faible ou que la réception est mauvaise. Changez l’orientation de l’antenne ou vérifiez que le câble est bien branché.
- → → **Chaînes** → **Réglage des chaînes** (**Réglage des chaînes et paramètres**) → **Réglage manuel**
  Si la force du signal est trop faible dans **Réglage manuel**, contactez la station de diffusion ou le bureau de gestion pour qu’il vérifie le signal.
- Si vous utilisez un décodeur, consultez le fournisseur.

Je vois des lignes verticales dans les quatre coins de l'écran, ou les couleurs sont floues lorsque j'essaie de connecter la source HDMI.

- → → **Image** → **Paramètres de format de l'image** → **Analyse du signal**
  Réglez **Analyse du signal** sur **Désactivé**.
  Analyse du signal affiche l’image d’origine. Vous aurez peut-être du bruit dans les quatre coins de l’écran si le signal bruit s’affiche.

Je ne vois rien, ou l'image scintille lorsque j'essaie de connecter le câble HDMI.

- Vérifiez que votre câble HDMI® soit conforme aux spécifications. Il se peut que votre écran scintille ou n'affiche rien si le câble HDMI® est défectueux (tordu, cassé).
- Assurez-vous que le câble soit correctement connecté au port. Une connexion défaillante ou inappropriée peut entraîner des problèmes d'affichage à l'écran.
- Si vous utilisez un décodeur UHD, réglez ⚙ → ⋮ → **Image** → **Paramètres supplémentaires** → **HDMI ULTRA HD Deep Colour**.

L'écran semble trop sombre ou noir.

- ⚙ → ⋮ → **Image** → **Paramètres du mode image** → **Mode Image**
  Basculez le **Mode Image** vers le mode d'image de votre choix. (**Standard**, **Vif**, etc.)
  Cela s'applique au mode d'entrée en cours uniquement.
- ⚙ → ⋮ → **Image** → **Paramètres du mode image** → **Options d'image** → **Protection des yeux**
  Définissez **Protection des yeux** sur **Désactivé**. Cela s'applique au mode d'entrée en cours uniquement.
- ⚙ → ⋮ → **Image** → **Économie d'énergie**
  Définissez **Économie d'énergie** sur **Désactivé** ou sur **Minimum**.
- ⚙ → ⋮ → **Image** → **Paramètres supplémentaires** → **Mode confort des yeux**
  Définissez **Mode confort des yeux** sur **Désactivé**.

L'écran est en noir et blanc ou affiche des couleurs étranges.

- Vérifiez le mode d'entrée ou la connexion du câble.
- Accédez à pour choisir la source d'entrée connectée.
- Vous pouvez obtenir un écran noir et blanc s'il est connecté à **COMPONENT IN**, mais que vous avez sélectionné **AV**.
  Accédez à et choisissez **Composant**.
- Lorsque vous effectuez un branchement au port **AV IN** ou **COMPONENT IN**, vérifiez que chaque câble correspond à la couleur de connexion correspondante. Pour les câbles de composants, assurez-vous que le câble vidéo (rouge) et le câble audio (rouge) sont connectés correctement.
- Les ports **AV IN** / **COMPONENT IN** sont disponibles sur certains modèles uniquement.

- Pour plus d'informations sur le service client en cas de problèmes avec le produit, allez dans ⚙ → ⋮ → **Général** → **À propos de ce téléviseur** sur le téléviseur.

Problèmes de son

Problèmes de son

Si vous rencontrez l'un des problèmes décrits ci-dessous lors de l'utilisation du produit, suivez les instructions correspondantes. Il se peut que votre produit ne présente aucun défaut.

Tout d'abord, veuillez effectuer un ⚙ → ⋮ → **Son** → **Test du son** afin de détecter d'éventuelles anomalies concernant le téléviseur.
Si vous utilisez un décodeur, éteignez-le, puis rallumez-le.
Assurez-vous que le décodeur soit correctement connecté à votre téléviseur.

L'image est bonne, mais je n'ai aucun son.

- Essayez une autre chaîne.
- Si vous utilisez un décodeur, aucun son n'est émis si vous avez réglé le volume du décodeur ou du téléviseur sur 0 ou activé l'option Muet. Réglez le volume sur un niveau adéquat.
- ⚙ → ⋮ → **Son** → **Sortie son**
  Réglez l'option **Sortie son** sur **Haut-parleur TV interne + Optique** ou **Haut-parleur TV interne**, puis vérifiez à nouveau. Si vous entendez le son correctement, vous devez régler les haut-parleurs externes connectés, comme une barre de son.

Aucun son n'est émis par l'un des haut-parleurs.

- ⚙ → ⋮ → **Son** → **Paramètres du mode son** → **Balance**
  Réglez la balance à l'aide des touches de navigation dans **Balance**.
- Lorsque vous effectuez un branchement au port **AV IN** / **COMPONENT IN**, vérifiez que les câbles audio gauche / droite (blanc / rouge) sont correctement connectés. (Les ports **AV IN** / **COMPONENT IN** sont disponibles sur certains modèles uniquement.)

Il y a un décalage entre le son du téléviseur et l'image, ou le son est parfois coupé.

- Si cela ne concerne que certaines chaînes, cela peut être dû au signal de transmission de la société de diffusion. Demandez un diagnostic à votre fournisseur de services de diffusion (filaire / câble).
- Si toutes les chaînes sont désynchronisées, accédez à ⚙ → ⋮ → **Son** → **Paramètres**

supplémentaires → **Réglage sync. AV**, puis réglez la synchronisation.

- Si vous utilisez un décodeur, consultez le fournisseur.

Le volume change lorsque je change de chaîne.

- Le volume du son peut varier selon la transmission des différentes stations de diffusion.
- → → **Son** → **Paramètres supplémentaires** → **Mode de volume** → **Volume automatique**
  Réglez **Volume automatique** sur **Activé**.
- Si vous utilisez un décodeur, consultez le fournisseur.

Je n'ai pas le son ou j'entends uniquement la musique de fond dans certains programmes.
(Programmes produits pour l'exportation par des chaînes de télévision)

- **Molette (OK)** →
  Sélectionnez votre langue dans le menu **Langue audio**.

Problèmes de connexion avec un ordinateur

Problèmes de connexion avec un ordinateur

Appuyez sur le bouton de la télécommande et maintenez-le enfoncé pour sélectionner l' située en haut à droite de **Tableau de bord Maison**. Dans le mode de modification, définissez l'icône du terminal HDMI connecté au PC sur l'**PC** afin d'appliquer les paramètres de format de l'image et vidéo correspondant au PC.
Pour connecter un autre appareil au même terminal d'entrée, vous devez de nouveau définir l'icône, car les paramètres de l'icône Modifier ne seront pas automatiquement restaurés.

Si vous rencontrez l'un des problèmes décrits ci-dessous lors de l'utilisation du produit, suivez les instructions correspondantes. Il se peut que votre produit ne présente aucun défaut.

L'écran reste noir après avoir raccordé le téléviseur à un ordinateur.

- Vérifiez que l'ordinateur est bien branché au téléviseur.
- À l'aide de la télécommande, éteignez puis rallumez la TV.
- Redémarrez l'ordinateur lorsque la TV est allumée.
- Réglez la résolution pour qu'elle soit compatible avec l'ordinateur.
- Pour utiliser deux écrans, vérifiez que le PC ou l'ordinateur portable prend en charge le mode double écran.
- Reconnectez le câble HDMI.
- Si vous avez connecté le port de sortie RVB de votre PC au port **HDMI IN** de votre téléviseur, vous avez besoin d'un connecteur RVB vers HDMI.
  Vous ne verrez rien à l'écran si vous utilisez un connecteur HDMI vers RVB.

L'image est coupée ou décalée sur un côté de l'écran lorsque le téléviseur est connecté à un ordinateur.

- Définissez la résolution du PC selon celle prise en charge par la TV. Pour en savoir plus, consultez la section **Avertissement** → **Résolution prise en charge : HDMI-PC** du **Guide de l'utilisateur**.
- Définissez le nom du périphérique HDMI connecté à votre PC.
  Maintenez enfoncé le bouton de votre télécommande. Sélectionnez dans le coin supérieur droit et modifiez l'icône du terminal HDMI connecté à **Entrées** au PC.

Je n'ai pas de son lorsque l'ordinateur est raccordé au téléviseur avec un câble HDMI.

- Configurez LGTV comme appareil par défaut dans Panneau de configuration → Son dans les paramètres de votre ordinateur.
- Consultez le fabricant pour savoir si votre carte graphique prend en charge la sortie audio HDMI.

Problèmes de lecture vidéo

Problèmes de lecture vidéo

Si vous rencontrez l'un des problèmes décrits ci-dessous lors de l'utilisation du produit, suivez les instructions correspondantes. Il se peut que votre produit ne présente aucun

défaut.
Pour en savoir plus sur les fichiers pris en charge, reportez-vous à **Connecter d'autres périphériques** → **Photo & Vidéo** dans le **Guide de l'utilisateur**.

Je n’arrive pas à trouver un fichier dans la **Photo & Vidéo**.

- Vérifiez que les fichiers enregistrés sur le périphérique de stockage USB peuvent être lus par le PC.
- Vérifiez que l’extension du fichier est reconnue.

Un message s'affiche indiquant que le fichier n'est pas pris en charge.

- Vérifiez que vous pouvez lire le fichier sans problème avec le lecteur vidéo d’un ordinateur. (Vérifiez que le fichier n’est pas endommagé)
- Vérifiez que l’extension du fichier est reconnue.
- Vérifiez que la résolution est compatible.
- Vérifiez que le codec vidéo est pris en charge.
- Vérifiez que la fréquence d'image est prise en charge.

J’obtiens un message indiquant que ce format audio n’est pas pris en charge, ou l’image fonctionne normalement mais pas le son.

- Vérifiez que vous pouvez lire le fichier sans problème avec le lecteur vidéo d’un ordinateur. (Vérifiez que le fichier n’est pas endommagé)
- Vérifiez que l’extension du fichier est reconnue.
- Vérifiez que le codec audio est pris en charge.
- Vérifiez que le débit binaire est pris en charge.
- Vérifiez que la fréquence d'échantillonnage est prise en charge.
- Vérifiez que le nombre de chaînes audio est pris en charge.

Je n’arrive pas à afficher les sous-titres.

- Vérifiez que vous pouvez lire le fichier sans problème avec le lecteur vidéo d’un ordinateur. (Vérifiez que le fichier n’est pas endommagé)
- Vérifiez que le fichier vidéo et celui des sous-titres portent le même nom.
- Vérifiez également que le fichier vidéo et le fichier des sous-titres sont dans le même dossier.
- Vérifiez que le format du fichier de sous-titres est pris en charge.

- Vérifiez que la langue est prise en charge.
  (Vous pouvez vérifier la langue du fichier de sous-titres en ouvrant le fichier dans le Bloc-notes.)
- Si l’encodage des sous-titres est mal configuré, l’affichage des sous-titres peut être défaillant.
  Sélectionnez → SUB dans le panneau de commande au bas de l’écran de lecture vidéo et modifiez la valeur **Page de codes**.
- Si vous lisez un fichier vidéo enregistré sur un autre appareil en utilisant la fonction Partage de contenu, les sous-titres peuvent être indisponibles selon le programme que vous utilisez.
- Les sous-titres ne sont pas pris en charge lors de la lecture d'une vidéo via une unité NAS. Contactez le fabricant de votre NAS.

Mon périphérique de stockage USB n'est pas reconnu lorsqu'il est connecté.

- Vérifiez s'il s'agit d'un périphérique de stockage USB pris en charge par la TV.
  Pour en savoir plus, consultez la section **Connecter d'autres périphériques** → **Connexion d’un périphérique USB** du **Guide de l'utilisateur**.

Problèmes d'enregistrement

Problèmes d'enregistrement

Si vous rencontrez l’un des problèmes décrits ci-dessous lors de l’utilisation du produit, suivez les instructions correspondantes. Il se peut que votre produit ne présente aucun défaut.
Reportez-vous à **Avantages de Live TV** → **Enregistrement** dans le **Guide de l'utilisateur** pour obtenir des détails sur l'enregistrement.

Comment lancer un enregistrement ?

- Connectez un périphérique de stockage USB disposant d'au moins 4 Go d'espace total. Le périphérique doit disposer d'au moins 1 Go d'espace disponible. (Reportez-vous à **Connecter d'autres périphériques** →**Connexion d’un périphérique USB** dans le **Guide de l'utilisateur** pour plus de détails sur les périphériques de stockage USB.)
  Appuyez sur la touche **Molette (OK)** de la télécommande. Appuyez sur ● qui s'affiche dans l'angle inférieur gauche de l'écran pour démarrer l'enregistrement.

Quels signaux prennent en charge l'enregistrement ?

- Les diffusions → **TV** peuvent être enregistrées en temps réel et programmé. Seuls les enregistrements en direct sont disponibles pour **AV IN**.
  (Le port **AV IN** est disponible sur certains modèles uniquement. Le contenu protégé n'est pas enregistré.)

Est-ce que **ENREGISTREMENT PROGRAMMÉ** est possible si le téléviseur est éteint ?

- **ENREGISTREMENT PROGRAMMÉ** commence et termine l'enregistrement à l'heure définie même si le téléviseur est éteint.
- **ENREGISTREMENT PROGRAMMÉ** ne fonctionne pas si la fiche d'alimentation du téléviseur est débranchée.

Problèmes de connexion réseau

Problèmes de connexion réseau

Si vous rencontrez l'un des problèmes décrits ci-dessous lors de l'utilisation du produit, suivez les instructions correspondantes. Il se peut que votre produit ne présente aucun défaut.

Vous pouvez vérifier l'état de connexion au réseau, comme indiqué ci-dessous.

- → → **Connexion** → **Connexion filaire (Ethernet)**
- → → **Connexion** → **Connexion Wi-Fi** → **Paramètres Wi-Fi avancés**

× × DNS ×
Lorsque X apparaît à côté du téléviseur

- Vérifiez l'état du téléviseur ou du point d'accès (routeur).
- Vérifiez l'état de la connexion du téléviseur, du point d'accès (routeur) et du modem câble.
- Mise hors tension et sous tension dans l'ordre suivant;
  1. Modem-câble : attendez que le modem câble soit réinitialisé.
  2. Point d'accès (routeur) : attendez que le point d'accès (routeur) soit réinitialisé.
  3. Au téléviseur

- Si vous utilisez une connexion sans fil, changez le SSID (nom du réseau) et le canal sans fil du point d'accès (routeur).
- Si vous utilisez une adresse IP statique, saisissez-la directement.
- Contactez votre fournisseur de services Internet ou le fabriquant de votre routeur AP.

Lorsque X apparaît à côté de la passerelle

- Vérifiez l'état du point d'accès (routeur) ou contactez votre fournisseur de services Internet.
- Débranchez le cordon d'alimentation du point d'accès (routeur) et du modem câble, et attendez 10 secondes. Remettez le système sous tension.
- Initialisez (réinitialiser) le point d'accès (routeur) ou le modem câble.
- Contactez votre fournisseur de services Internet ou le fabriquant de votre routeur AP.
- Consultez le site Web du fabricant de votre pont d'accès (routeur) pour savoir si votre routeur bénéficie de la dernière version du micrologiciel.

Lorsque X apparaît à côté de DNS

- Vérifiez l'état du point d'accès (routeur) ou contactez votre fournisseur de services Internet.
- Débranchez le cordon d'alimentation du modem câble ou du point d'accès (routeur), puis attendre 10 secondes. Remettez le système sous tension.
- Initialisez (réinitialiser) le point d'accès (routeur) ou le modem câble.
- Vérifiez que l'adresse MAC de votre téléviseur / du point d'accès (routeur) a bien été enregistrée auprès de votre fournisseur de services Internet. (L'adresse MAC est inscrite sur le panneau de la fenêtre de l'état du réseau et doit avoir été enregistrée auprès de votre fournisseur de services Internet.)

Problèmes de compte LG

Problèmes de compte LG

Si vous rencontrez l'un des problèmes décrits ci-dessous lors de l'utilisation du produit, suivez les instructions correspondantes. Il se peut que votre produit ne présente aucun

défaut.

Je me suis déjà inscrit sur le téléviseur. Dois-je également m’inscrire sur le site Internet (www.lgappstv.com) ?

- Si vous vous êtes déjà inscrit sur votre téléviseur, vous n’avez plus à le faire sur le site Internet.
  Vous pouvez vous inscrire sur notre site Internet en utilisant les mêmes identifiant et mot de passe, pour saisir les informations supplémentaires, afin de procéder à la vérification par e-mail.

J’ai oublié mon identifiant. Que puis-je faire ?

- Vous pouvez initialiser le mot de passe par e-mail en sélectionnant **MOT DE PASSE OUBLIÉ ?** à l’écran de connexion.
- Si vous vous êtes inscrit à partir d’un ordinateur, vous trouverez votre identifiant sur le site Internet (www.lgappstv.com).

- Dans certains pays, l’accès au site Internet (www.lgappstv.com) peut être limité.

Problème de contenu

Problème de contenu

Si vous rencontrez l’un des problèmes décrits ci-dessous lors de l’utilisation du produit, suivez les instructions correspondantes. Il se peut que votre produit ne présente aucun défaut.

Je ne vois aucun contenu dans l’Accueil.

- Le contenu peut ne pas s’afficher si les Paramètres du pays de service ont été modifiés. Modifiez le pays de service que vous allez utiliser dans ⚙ → ⋮ → **Général** → **Lieu** → **Pays des services LG**.
  (Certains modèles ne sont pas pris en charge.)
- Si vous ne pouvez pas voir certaines applications, c'est peut-être parce que vous les avez supprimées. Réinstallez l’application appropriée.
- Si l'application est supprimée, vous pouvez la télécharger depuis **LG Content Store** et

la réinstaller. Accédez à → **LG Content Store** pour trouver et télécharger l'application de votre choix.

- Le type de contenu pris en charge diffère d'un pays à l'autre.
- Les offres de contenu sont susceptibles d'être modifiées ou interrompues par le fournisseur de services.

Problèmes de navigateur Internet

Problèmes de navigateur Internet

Si vous rencontrez l'un des problèmes décrits ci-dessous lors de l'utilisation du produit, suivez les instructions correspondantes. Il se peut que votre produit ne présente aucun défaut.

Certaines parties d'un site Internet donné ne s'affichent pas lorsque j'utilise le navigateur Internet du téléviseur.

- **Navigateur Web** est uniquement compatible avec les médias HTML5 et non pas avec le plug-in Flash.
- **Navigateur Web** ne prend pas en charge l'installation des plug-ins.
- Avec **Navigateur Web**, la lecture de fichiers multimédia peut ne pas être possible pour les formats autres que :
  : JPEG / PNG / GIF
- Vous ne pouvez pas enregistrer de pièces jointes ou d'images.

Le navigateur Internet se ferme automatiquement lorsque je visite un site Internet.

- Le navigateur Internet peut être contraint de se fermer si l'espace mémoire disponible n'est pas suffisant pour héberger les informations des images d'un site Internet.

Lorsque vous regardez une vidéo dans **Navigateur Web**, la vidéo est arrêtée d'office.

- Vous pouvez peut-être corriger cela en réglant **Paramètres** → **Streaming intelligent avec JavaScript** sur **Désactivé** dans **Navigateur Web**. Ce paramètre ne s'applique pas aux onglets qui étaient ouverts avant la modification, et s'applique uniquement aux onglets ouverts après la modification.

Avertissement

Mise à jour du logiciel

Mise à jour du logiciel

Cette option permet d'utiliser la fonction Mise à jour du logiciel pour vérifier et obtenir la version la plus récente.
Vous pouvez également vérifier manuellement la présence de mises à jour disponibles.

Rechercher les mises à jour

⚙ → ⋮ → **Général** → **À propos de ce téléviseur** → **Rechercher les mises à jour**

- Lorsque vous recherchez les dernières versions des mises à jour, vous pouvez uniquement effectuer une mise à jour si un fichier de mise à jour ou une version plus récente est disponible.
- La TV contrôle automatiquement votre version logicielle, mais, si nécessaire, vous pouvez effectuer une recherche manuelle.

Mise à jour automatique sans notification

⚙ → ⋮ → **Général** → **À propos de ce téléviseur** → **Autoriser les mises à jour automatiques**

- Si l'option **Autoriser les mises à jour automatiques** est sélectionnée, lorsqu'une mise à jour est disponible, celle-ci démarre automatiquement sans vous poser la question.
- Si l'option **Autoriser les mises à jour automatiques** n'est pas sélectionnée, lorsqu'une mise à jour est disponible, celle-ci démarre après vous avoir posé la question.

- Les éléments pouvant être configurés varient selon les modèles.
- La version la plus récente peut être obtenue via un signal de diffusion numérique ou une connexion Internet.
- Si vous changez de chaîne pendant que vous téléchargez le logiciel via un signal de diffusion numérique, le téléchargement s'interrompt. Lorsque vous revenez à la chaîne

initiale, il reprend.

- Si le logiciel n’est pas mis à jour, certaines fonctions risquent de ne pas fonctionner correctement.
- Dans certains pays, **Autoriser les mises à jour automatiques** ne s'affiche pas si vous n'êtes pas connecté à Internet.

Résolution prise en charge : HDMI-DTV

Mode HDMI-TNT pris en charge

Résolution	Fréquence horizontale (kHz)	Fréquence verticale (Hz)
640 × 480p	31,46	59,94
	31,5	60
720 × 480p	31,46	59,94
	31,5	60
720 × 576p	31,25	50
1280 × 720p	37,5	50
	44,95	59,94
	45	60
1920 × 1080i	28,12	50
	33,71	59,94

	33,75	60
1920 × 1080p	26,97	23,97
	27	24
	28,12	25
	33,71	29,97
	33,75	30
	56,25	50
	67,43	59,94
	67,5	60
1920 × 1080p (Modèles ULTRA HD, 8K uniquement)	112,5	100
	134,86	119,88
	135	120
3840 × 2160p (Modèles ULTRA HD, 8K uniquement)	53,94	23,97
	54	24
	56,25	25
	67,43	29,97
	67,5	30

	112,5	50
	134,86	59,94
	135	60
3840 × 2160p[1)2)] (Modèles ULTRA HD, 8K uniquement)	225	100
	269,73	119,88
	270	120
4096 × 2160p (Modèles ULTRA HD, 8K uniquement)	53,94	23,97
	54	24
	56,25	25
	67,43	29,97
	67,5	30
	112,5	50
	134,86	59,94
	135	60
4096 × 2160p[1)2)] (Modèles ULTRA HD, 8K uniquement)	225	100
	269,73	119,88
	270	120

7680 × 4320p (Modèles 8K uniquement)	107,89	23,97
	108	24
	110	25
	131,87	29,97
	132	30
	220	50
	263,74	59,94
	264	60

1) (Modèles ULTRA HD uniquement) Pris en charge quand **HDMI ULTRA HD Deep Colour** est réglé sur **Activé**.
2) (Modèles 8K uniquement) Pris en charge quand **HDMI ULTRA HD Deep Colour** est réglé sur **4K**.

Résolution prise en charge : HDMI-PC

Mode HDMI-PC pris en charge

Résolution	Fréquence horizontale (kHz)	Fréquence verticale (Hz)
640 × 350	31,46	70,09
720 × 400	31,46	70,08

640 × 480	31,46	59,94
800 × 600	37,87	60,31
1024 × 768	48,36	60
1152 × 864	54,34	60,05
1360 × 768	47,71	60,01
1280 × 1024 (Modèles ULTRA HD, 8K uniquement)	63,98	60,02
1920 × 1080 (Modèles Full HD, ULTRA HD et 8K uniquement)	67,5	60
1920 × 1080 (Modèles ULTRA HD, 8K uniquement)	134,86	119,88
	135	120
2560 × 1440[1)] (Modèles ULTRA HD 50/60 Hz uniquement)	88,78	59,95
2560 × 1440[1)2)] (Modèles ULTRA HD 100/120 Hz et 8K uniquement)	182,99	119,99
3840 × 2160 (Modèles ULTRA HD, 8K uniquement)	53,94	23,97
	54	24
	56,25	25

	67,43	29,97
	67,5	30
	112,5	50
	134,86	59,94
	135	60
3840 × 2160[1)2)] (Modèles ULTRA HD 100/120 Hz et 8K uniquement)	225	100
	269,73	119,88
	270	120
4096 × 2160 (Modèles ULTRA HD, 8K uniquement)	53,94	23,97
	54	24
	56,25	25
	67,43	29,97
	67,5	30
	112,5	50
	134,86	59,94
	135	60
4096 × 2160[1)2)] (Modèles ULTRA HD 100/120 Hz et 8K uniquement)	225	100

	269,73	119,88
	270	120

1) (Modèles ULTRA HD uniquement) Pris en charge quand **HDMI ULTRA HD Deep Colour** est réglé sur **Activé**.
2) (Modèles 8K uniquement) Pris en charge quand **HDMI ULTRA HD Deep Colour** est réglé sur **4K**.

- Le port HDMI-PC pris en charge diffère en fonction du modèle. Reportez-vous au manuel fourni avec le produit.

Résolution prise en charge : Composant

Mode Composant pris en charge

Résolution	Fréquence horizontale (kHz)	Fréquence verticale (Hz)
720 × 480i	15,73	59,94
	15,75	60
720 × 576i	15,62	50
720 × 480p	31,47	59,94
	31,5	60
720 × 576p	31,25	50
1280 × 720p	44,96	59,94

	45	60
	37,5	50
1920 × 1080i	28,12	50
	33,72	59,94
	33,75	60
1920 × 1080p	56,25	50
	67,43	59,94
	67,5	60

Informations de connexion du port des composants

Ports des composants sur la TV	Y	P_B	P_R

Ports sortie vidéo du lecteur de DVD	Y	P_B	P_R
	Y	B-Y	R-Y
	Y	Cb	Cr
	Y	Pb	Pr

Signal	Composant
480i / 576i	O
480p / 576p	O
720p / 1080i	O
1080p	O

Informations de licence

Informations de licence

Les licences prises en charge peuvent varier d’un modèle à l’autre.

Dolby

Fabriqué sous licence de Dolby Laboratories. Dolby, Dolby Vision, Dolby Audio, Dolby Atmos et le symbole double-D sont des marques déposées de Dolby Laboratories.

DTS

Pour plus d'informations sur les brevets DTS, rendez-vous à l'adresse http://patents.dts.com. Fabriqué sous licence de DTS Licensing Limited. DTS, le symbole, et DTS et le symbole ensemble, DTS 2.0 Channel, DTS 2.0+Digital Out, DTS-HD et DTS Virtual:X sont des marques commerciales ou déposées de DTS, Inc. aux États-Unis et/ou dans d'autres pays. © DTS, Inc. Tous droits réservés.

HDMI

Les termes HDMI et High-Definition Multimedia Interface ainsi que le logo HDMI sont des marques commerciales ou des marques déposées de HDMI Licensing Administrator, Inc. aux États-Unis et dans d’autres pays.

Bluetooth

The Bluetooth® word mark and logos are registered trademarks owned by the Bluetooth SIG, Inc. and any use of such marks by LG Electronics Inc. is under license. Other trademarks and trade names are those of their respective owners.

Powered by Quickset

HEVC

Etc.

Diffusion d’informations via codec HEVC

- La fonction de diffusion d’informations via codec HEVC n’est pas prise en charge dans tous les pays.