

USER GUIDE
LM-X525ZA

Copyright ©2020 LG Electronics Inc. All rights reserved.

אודות מדריך למשתמש זה

תודה שבחרת מוצר זה של LG. קרא בעיון מדריך למשתמש זה לפני השימוש במכשיר בפעם הראשונה, כדי להבטיח שימוש בטוח והולם.

- השתמש תמיד באביזרים מקוריים של LG. הפריטים שסופקו מיועדים למכשיר זה בלבד וייתכן שהם לא תואמים למכשירים אחרים.
- התיאורים מבוססים על הגדרות ברירת המחדל של המכשיר.
- יישומי ברירת המחדל במכשיר כפופים לעדכונים, וייתכן שהתמיכה ביישומים אלה תופסק ללא כל הודעה מראש. אם יש לך שאלות כלשהן על יישום שסופק עם המכשיר, פנה למרכז השירות של LG. עבור יישומים שהותקנו על-ידי המשתמש, פנה לספק השירות הרלוונטי.
- שינוי מערכת ההפעלה של המכשיר או התקנת תוכנה ממקורות לא רשמיים עלול לגרום נזק למכשיר ולגרום להרס נתונים או לאובדן נתונים. פעולות אלה יפרו את הסכם הרישיון של LG ויבטלו את האחריות שלך.
- תכנים ואיורים מסוימים עשויים להיראות שונים מאלה שבמכשיר, בהתאם לאזור, לספק השירות, לגרסת התוכנה ולגרסת מערכת ההפעלה, והם כפופים לשינוי ללא הודעה מוקדמת.
- תוכנות, שמע, טפטים, תמונות ופריטי מדיה אחרים שסופקו יחד עם המכשיר שלך מורשים לשימוש מוגבל. אם תחלץ חומר זה ותשתמש בו למטרות מסחריות או אחרות, אתה עלול להפר חוקי זכויות יוצרים. כמשתמש, אתה נושא באחריות מלאה לשימוש לא חוקי במדיה.
- ייתכן שיחולו חיובים נוספים תמורת שירותי נתונים, כגון שליחת הודעות, העלאה, הורדה, סנכרון אוטומטי ושירותי מיקום. כדי למנוע חיובים נוספים, בחר תוכנית נתונים מתאימה לצרכיך. פנה אל ספק השירות לקבלת פרטים נוספים.

הודעות מנחות

אזהרה: מצבים שעלולים לגרום לפציעה של המשתמש ושל גורמי צד שלישי.



זהירות: מצבים שעלולים לגרום לפציעה קלה או לנזק למכשיר.



הערה: הערות או מידע נוסף.



02

פונקציות בסיסיות

רכיבי מוצרים ואביזרים	26
סקירה כללית של החלקים	27
הדלקה או כיבוי	30
התקנת כרטיס ה-SIM	31
הכנסת כרטיס הזיכרון	34
הוצאת כרטיס הזיכרון	35
סוללה	35
מסך המגע	38
מסך ראשי	41
נעילת מסך	49
הצפנת כרטיס זיכרון	52
יצירת צילומי מסך	53
שיתוף תוכן	54
נא לא להפריע	55

01

תכונות הניתנות להתאמה אישית

תכונות המצלמה	14
תכונות הקלטת שמע	16
Google Assistant	16
זיהוי טביעת אצבע	18
התכונה 'ריבוי משימות'	22

הגדרות

הגדרות	96
רשת ואינטרנט	96
התקנים מחוברים	102
צליל	105
התראות	106
תצוגה	106
טפט וערכת נושא	108
מסך הנעילה ואבטחה	108
פרטיות	109
מיקום	110
הרחבות	111
יישומים	113
סוללה	113
אחסון	114
חשבונות	114
שימוש חכם בדיגיטל ובקרת הורים	114
חיפוש	115
המערכת	115
נגישות	119

יישומים שימושיים

התקנה והסרת התקנה של יישומים	58
קיצורי דרך של יישומים	59
טלפון	60
הודעות	64
מצלמה	65
גלריה	75
אנשי קשר	80
QuickMemo+	82
שעון	85
יומן	86
משימות	87
נגן מוסיקה	87
מחשבון	88
מפעיל המשחק	88
דוא"ל	89
רשמקול	89
רדיו FM	90
מרכז עדכונים	90
מנהל הקבצים	90
Smart Doctor	90
LG Mobile Switch	91
יישום סל המיחזור	91
SmartWorld	92
שירות התראות חירום	92
יישומי Google	92

הגדרות השפה של LG	122
LG Bridge	122
עדכון תוכנת הטלפון	123
מדריך למניעת גניבה	125
פרטי הודעה על תוכנת	126
קוד פתוח	
מידע בנושאי תקינה	126
(מספר הזיהוי של התקן, תיוג	
אלקטרוני וכולי)	
סימנים מסחריים	127
הצהרת תאימות	128
מידע נוסף	128
שאלות נפוצות	130

הנחיות לשימוש בטוח ויעיל

הקפד לקרוא הנחיות פשוטות אלה. אי עמידה בהנחיות אלו עלולה להיות מסוכנת או בלתי חוקית.

למקרה של תקלה, המכשיר שלך מכיל כלי תוכנה שיאסוף יומן תקלות. כלי זה אוסף רק נתונים ספציפיים לתקלה, כגון עוצמת אות, מיקום מזהה התא בעת ניתוק פתאומי של השיחה ויישומים שנטענו. היומן משמש רק לסיוע בזיהוי הגורם לתקלה. יומנים אלה מוצפנים, ורק מרכז תיקונים מוסמך של LG יוכל לגשת אליהם במקרה שתצטרך למסור את המכשיר לתיקון.

חשיפה לאנרגיית תדר רדיו

מידע על חשיפה לגלי רדיו ושיעור ספיגה סגולית (SAR).

מכשיר זה תוכנן לעמוד בדרישות הבטיחות הרלוונטיות לחשיפה לגלי רדיו. דרישות אלו מבוססות על קווים מנחים מדעיים, ואלה כוללים שולי בטיחות המיועדים להבטיח את בטיחותם של כל בני האדם, בלא קשר לגילם או למצב בריאותם.

- הנחיות החשיפה לגלי רדיו משתמשות ביחידת מידה הנקראת "שיעור ספיגה סגולית" (SAR). בדיקות SAR מבוצעות באמצעות שיטות מתקונות, כאשר המכשיר משדר ברמת העוצמה המרבית המאושרת עבורו בכל תחומי התדרים שבשימוש.
- אף כי עשויים להיות הבדלים בין רמות ה-SAR של דגמי מכשירים שונים של LG, כולם מתוכננים לעמוד בהנחיות המתאימות של חשיפה לגלי רדיו.
- מגבלת ה-SAR המומלצת על-ידי הוועדה הבין-לאומית להגנה מפני קרינה בלתי מייננת (ICNIRP) היא ממוצע של 2 וט/ק"ג על כל 10 גר' של רקמה.
- ערך ה-SAR הגבוה ביותר עבור דגם זה שנמדד לשימוש באוזן הוא 0.322 וט/ק"ג (10 גר'), וכאשר הוא נישא על הגוף, ערך זה עומד על 1.050 וט/ק"ג (10 גר').
- מכשיר זה עומד בהנחיות החשיפה ל-RF כשמשתמשים בו בתנחות השימוש הרגילה ליד האוזן או כשהוא ממוקם לפחות 5 מ"מ מהגוף. כאשר נעשה שימוש בנרתיק נשיאה או בתפס או מנשא לחגורה, אסור שתהיה בהם מתכת כלשהי, והמרחק בין המכשיר לגוף צריך להיות לפחות 5 מ"מ. כדי לשדר קובצי נתונים או הודעות, מכשיר זה מחייב חיבור איכותי לרשת. במקרים מסוימים עלול שיידור קבצי נתונים או הודעות להיות מושהה עד שחיבור כזה יהיה זמין. הקפד על שמירת הוראות המרחק המינימלי המזכרות לעיל עד לסיום השידור.

טיפול במוצר ותחזוקה

- השתמש רק באביזרים הכלולים באריזה, שאושרו על ידי LG. LG אינה מספקת אחריות לכל נזק או כשל שיגרמו כתוצאה משימוש באביזרים של חברות צד שלישי.
- חלק מהתוכן והאיורים עשויים להיראות שונה מהמכשיר שברשותך, והם כפופים לשינוי ללא הודעה מראש.
- אין לפרק יחידה זו. כאשר נדרש תיקון, פנה לטכנאי שירות מוסמך.
- תיקונים במסגרת האחריות, לפי שיקול דעתה של LG, עשויים לכלול חלקים או לוחות חלופיים, חדשים או מחדשים, ובלבד שהם מצוידים בפונקציונליות זהה לזו של החלקים המוחלפים.
- אין לקרב את המכשיר למכשירים חשמליים כגון טלוויזיות, מכשירי רדיו ומחשבים אישיים.
- יש לשמור את היחידה הרחק ממקורות חום כדוגמת רדיאטורים או תנורי בישול.
- אין להפיל את היחידה.
- אין לאפשר זעזוע מכני או חבטה.
- יש לכבות את המכשיר בכל מקום שבו נדרש הדבר על-ידי תקנות מיוחדות. לדוגמה, אין להשתמש במכשיר בבתי חולים, שכן הפעלתו עלולה להשפיע על פעולת מכשור רפואי רגיש.
- אין לאחוז במכשיר בידיים רטובות בזמן טעינתו. אחיזה במצב כזה עלולה לגרום להתחשמלות ולהסב נזק כבד למכשיר.
- אין לטעון את הטלפון ליד חומר דליק, מכיוון שהמכשיר עלול להתחמם ולעלות באש.
- יש להשתמש במטלית יבשה לניקוי חלקו החיצוני של המכשיר (אין להשתמש בחומרים ממסים כגון בנזן, מדלל או אלכוהול).
- אין לטעון את המכשיר כאשר הוא נמצא על-גבי מצעים או ריפוד.
- יש לטעון את המכשיר באזור מאוורר היטב.
- אין לחשוף יחידה זו לכמות מוגזמת של עשן או אבק.
- אין להחזיק את המכשיר בסמוך לכרטיסי אשראי או כרטיסי נסיעה; הנתונים בפס המגנטי עלולים להיפגם.
- אין להקיש על המסך באמצעות חפצים חדים, שכן הדבר עלול לגרום נזק למכשיר.
- אין לחשוף את המכשיר לנוזלים או ללחות.

- יש לנקוט זהירות בשימוש באביזרים, כמו אוזניות. אין לגעת באנטנה שלא לצורך.
- אם זכוכית המכשיר שבורה או סדוקה, אל תיגע בה או תנסה להסיר אותה ואל תשתמש במכשיר. האחריות אינה מכסה נזקים שנגרמו לתצוגת הזכוכית כתוצאה מפגיעה ושימוש לרעה.
- המכשיר שלך הוא מכשיר אלקטרוני המייצר חום במהלך הפעלה רגילה. בהיעדר אוורור הולם, מגע ישיר וממושך מאוד של העור עלול לגרום לאי-נוחות או לכוויות קלות. לפיכך, יש לנקוט זהירות בהחזקת המכשיר במהלך ההפעלה או מיד אחריה.
- אם המכשיר נרטב, נתק אותו מיד והנח לו להתייבש לגמרי. אל תנסה להאיץ את תהליך הייבוש בעזרת מקור חום חיצוני, כמו תנור, מיקרוגל או מייבש שיער.
- הנזלים שחדרו למכשיר ישנו את צבע תווית המוצר שבתוך המכשיר. כתב האחריות אינו מכסה נזק למכשיר כתוצאה מחשיפה לנזלים.
- מכשיר נייד זקוק לזרימת אוויר תקינה כדי לפזר את החום. מגע ישיר עם העור זורמת אוויר לא תקינה סביב המכשיר עלולים לגרום לחום-יתר של המכשיר. חייב להיות מרחק של לפחות סנטימטר אחד בין המכשיר לבין גוף המשתמש.
- מנע חדירת אבק של חומרים זרים כלשהם לכניסת המטען/כבל USB. הוא עלול לגרום להתחממות או לשרפה.
- הימנע מחשיפת ההתקן ללחץ אוויר נמוך ברום גבוה.
- אסור לחשוף את ההתקן ללחץ אוויר נמוך מאוד. אחרת, הוא עלול לגרום לפיצוץ הסוללה או לנזילת נוזלים או גזים דליקים.
- הקפד להרחיק את המוצר מנוזלים. אין להשתמש במוצר או להטעין אותו כשהוא רטוב. אם המוצר נרטב, הצבע של המחווך המציין נזק שנגרם ממגע עם נוזלים משתנה. לתשומת לבך, שינוי בצבע המחווך יגרום לכך שלא תוכל ליהנות משירותי תיקון חינם הכלולים באחריות.

הפעלה יעילה של המכשיר

מכשירים אלקטרוניים

- כל המכשירים עלולים לספוג הפרעות שישפיעו לרעה על ביצועיהם.
- אין להשתמש במכשיר בסמוך לציוד רפואי ללא קבלת רשות. בדוק עם הרופא אם תפעול המכשיר עלול להפריע לתפעולו של ההתקן הרפואי.
- יצרנים של קוצבי לב ממליצים להשאיר רווח של 15 ס"מ בין קוצב הלב לבין התקנים אחרים כדי למנוע הפרעה אפשרית לקוצב הלב.
- התקן זה עשוי להפיק אור חזק או מהבהב.
- מכשירים עלולים להפריע לעזרי שמיעה מסוימים.
- הפרעה משנית עלולה להשפיע על מכשירי טלוויזיה, מכשירי רדיו, מחשבים וכולי.
- השתמש במכשיר שלך בטמפרטורות שבין 0°C ו-40°C, אם ניתן. חשיפת המכשיר לטמפרטורות נמוכות או גבוהות באופן קיצוני עלולה לגרום נזק, תקלות ואפילו פיצוץ.

בטיחות בדרכים

- בדוק את החוקים והתקנות לגבי שימוש במכשירים באזורים שבהם אתה נהג.
- אין להחזיק את המכשיר ביד בזמן נהיגה.
- יש להפנות את מלוא תשומת הלב לנהיגה.
- רד לשול הדרך וחנה לפני ביצוע שיחה או מענה לשיחה, בהתאם לתנאי הדרך.
- אנרגיית תדר רדיו עשויה להשפיע על מערכות אלקטרוניות מסוימות בכלי רכב, כדוגמת מערכות סטריאו וציוד בטיחות.
- אם המכוננית מצוידת בכרית אוויר מתנפחת, אין לחסום אותה על-ידי התקנה של ציוד אלחוטי נישא. הדבר עלול לגרום לכשל של הכרית או לפגיעה חמורה עקב ביצועים לא נאותים שלה.
- אם אתה מאזין למוסיקה בעת תנועה, ודא שהעוצמה היא ברמה סבירה, כך שתמשיך להיות מודע לסביבתך. הדבר חשוב במיוחד בקרבת כבישים.

מנעו נזק לשמיעתכם

כדי למנוע נזק אפשרי לשמיעה, אל תאזין בעוצמות קול גבוהות לאורך זמן.



חשיפה לעוצמות קול גבוהות במשך פרקי זמן ארוכים עלולה להזיק לשמיעה. לכן אנו ממליצים שלא תדליק או תכבה את המכשיר סמוך לאוזנך. מומלץ גם להגדיר את עוצמת הקול של המוסיקה והשיחה לרמה סבירה.

- כאשר אתה משתמש באוזניות, הנמך את עוצמת הקול אם אינך מצליח לשמוע את האנשים שבסביבתך מדברים, או אם האדם שלצדך יכול לשמוע את מה שאתה שומע באוזניות.

• עוצמת קול מופרזת מאוזניות פנימיות ואוזניות חיצוניות עלולה לגרום לאובדן שמיעה.



חלקי זכוכית

חלקים מסוימים של המכשיר עשויים מזכוכית. זכוכית זו עלולה להישבר אם המכשיר ייפול על משטח קשה או יקבל מכה חזקה. אם הזכוכית נשברת, אל תנסה לגעת בה או להסיר אותה. יש להפסיק להשתמש במכשיר עד להחלפת הזכוכית על-ידי ספק שירות מורשה.

סביבה שבה מבוצעות עבודות עם חומרי נפץ

אל תשתמש במכשיר באזורים שבהם מתבצעות פעולות פיצוץ. שים לב להגבלות ועמוד בכל התקנות או הכללים.

סביבה שבה קיימת סבירות לפיצוץ

- אין להשתמש במכשיר באזורי תדלוק.
- אין להשתמש בו בסמוך לדלק או לכימיקלים.
- אין להוביל או לאחסן גז דליק, נוזלים דליקים או חומרי נפץ בתא הרכב המכיל את המכשיר או את אביזריו.

כלי טיס

- התקנים אלחוטיים עלולים לגרום להפרעה במטוס.
- יש לכבות את המכשיר לפני העלייה למטוס.
- אין להשתמש בו על הקרקע ללא קבלת רשות מאנשי הצוות.

ילדים

- יש לשמור על המכשיר במקום בטוח, מחוץ להישג ידם של ילדים קטנים. המכשיר כולל חלקים זעירים העלולים להוות סכנת חנק אם ינותקו מהטלפון.

שיחות חירום

- רק רשתות סלולריות מסוימות מאפשרות לבצע שיחות חירום. לפיכך, בשום מקרה אין לסמוך רק על המכשיר לביצוע שיחות חירום. בדוק את הנושא עם חברת הסלולר המקומית.

מידע לגבי הסוללה והטיפול בה

- אין צורך לפרוק את הסוללה במלואה לפני טעינתה מחדש. בניגוד למערכות סוללה אחרות, אין השפעת זיכרון שעלולה להשפיע על ביצועי הסוללה.
- יש להשתמש אך ורק בסוללות ובמטענים של LG. מטעני LG מיועדים למרב את חיי הסוללה.
- אין לפרק או לקצר את הסוללה.
- יש לשמור על ניקיון מגעי המתכת של הסוללה.
- יש להחליף את הסוללה כאשר היא אינה מפיקה עוד רמת ביצועים סבירה. ניתן לטעון מחדש את מארז הסוללה מאות פעמים לפני שיהיה צורך להחליפו.
- כדי למרב את שמישות הסוללה, טענו אותה מחדש אם לא הייתה בשימוש במשך זמן רב.
- אין לחשוף את מטען הסוללה לאור שמש ישיר או להשתמש בו בתנאי לחות גבוהה, כמו חדר אמבטיה.
- אין להשאיר את הסוללה במקומות חמים או קרים, שכן הדבר עלול לפגום בביצועיה.
- סכנת התפוצצות אם הסוללה הוחלפה בסוג סוללה שאינו מתאים. השלך סוללות משומשות בהתאם להוראות.

- אם עליך להחליף סוללה, קח אותה למרכז השירות המורשה הקרוב של LG Electronics או לספק לצורך קבלת סיוע.
- יש לנתק תמיד את המטען מהשקע לאחר שהמכשיר נטען במלואו כדי למנוע בזבז מיותר של חשמל מצד המטען.
- אורך חיי הסוללה בפועל תלוי בתצורת הרשת, בהגדרות המוצר, באופי השימוש, בתנאי הסוללה ובתנאים הסביבתיים.
- הקפד שלא ייווצר מגע בין הסוללה לבין פריטים חדים כגון שיניים או ציפורניים של בעל חיים. מגע כזה עלול לגרום לשריפה.

אבטחת הפרטים האישיים

- הקפד להגן על הפרטים האישיים שלך כדי למנוע דליפת נתונים או שימוש לרעה במידע רגיש.
- הקפד תמיד לגבות נתונים חשובים בזמן השימוש במכשיר. LG אינה נושאת באחריות לאובדן נתונים כלשהו.
- בעת השלכת המכשיר, הקפד לגבות את כל הנתונים ולאפס אותו כדי למנוע שימוש לרעה במידע רגיש.
- קרא בעיון את מסך ההרשאות במהלך הורדת יישומים.
- נקוט משנה זהירות כאשר אתה משתמש ביישומים שיש להם גישה לפונקציות מרובות או לפרטים האישיים שלך.
- בדוק באופן סדיר את החשבונות האישיים שלך. אם תגלה סימן כלשהו לשימוש לרעה בפרטים האישיים שלך, בקש מספק השירות למחוק או לשנות את פרטי החשבון שלך.
- אם המכשיר שלך אבד או נגנב, שנה את הסיסמה של החשבון כדי לאבטח את הפרטים האישיים שלך.
- אין להשתמש ביישומים שמקורם אינו ידוע.

הודעה לגבי החלפת סוללה



- למען בטיחותך, אל תסיר את הסוללה המשולבת במוצר. אם עליך להחליף סוללה, קח אותה לנקודת השירות הקרובה של LG Electronics או למפיץ לצורך קבלת עזרה.
- סוללת ליתיום-יון הינה רכיב מסוכן, העלול לגרום לפציעה.
- החלפת הסוללה על-ידי אדם שאינו מוסמך לכך עלולה לגרום נזק להתקן.



01

**תכונות
הניתנות
להתאמה
אישית**

תכונות המצלמה

אדם

ניתן לצלם דיוקן חד על-ידי יישום אפקט טשטוש עדשת המצלמה.

1 הקש על  < , ולאחר מכן הקש על **דיוקן**.

2 כדי לצלם תמונה, הקש על .

• כדי לכוונן את עצמת הטשטוש, גרור את פס המחוון לשמאל או לימין.

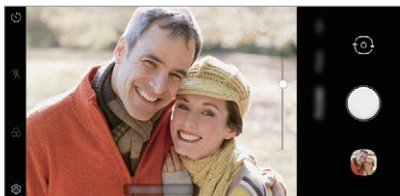

- שמור על מרחק של כ-40 ס"מ עד כ-1.5 מטר בינך ולבין אובייקט הצילום בעת השימוש במצלמה האחורית.
- תכונה זו אינה זמינה אם הסביבה חשוכה מדי.
- לאחר יישום תכונה זו, הקש על המיקום הרצוי במסך בתצוגה המקדימה כדי ליישם באופן אוטומטי את ערך החשיפה והמיקוד בעת שימוש במצלמה אחורית, או את ערך החשיפה בלבד בעת שימוש במצלמה הקדמית.

AI CAM

תוכל לצלם תמונות או סרטונים אפקטיביים מכיוון שהמצלמה מזהה את האובייקט בעת צילום התמונה או הסרטון.

1 הקש על , ולאחר מכן הקש על **AI CAM**.

2 כאשר האובייקט יזוהה, ייושם עליו האפקט הטוב ביותר לסצנה.

- כדי ליישם אפקטים אחרים, הקש על סמל הסצנה.
- חיות מחמד, עיר, פרחים, אוכל, נוף, אדם, שקיעה, אוטומטי, סה"כ 8 קטגוריות ניתן לזהות באופן אוטומטי.



שקיעה



פרח

- התוצאה של זיהוי הסצנה עשויה להיות שונה, בהתאם לתאורה או למיקום של האובייקט בעת צילום התמונות. מילות המפתח לא יופיעו בתמונות או בסרטונים הממשיים.
- תכונה זו זמינה רק כאשר המצלמה הקדמית והאחורית במצב אוטומטי.



תכונות הקלטת שמע

DTS:X 3D Surround

תכונת 'LG צליל תלת-ממדי מנועים' מאפשרת לך לשמוע קול סטריאו ממוטב. בעת השמעת מוזיקה או הצגת סרטון וידיאו, ניתן לשמוע צליל סטריאו אופף כאילו אתה מאזין בשדה.

1 גרור את לוח ההתראות כלפי מטה.

2 הקש על הגדרות < צליל < איכות הקול ואפקטים < DTS:X 3D Surround והקש על  כדי להפעיל אותו.

• אם תחבר התקן שמע חיצוני כגון אוזניות או רמקולים למוצר, תופיע הודעה קופצת להפעלת תכונת DTS:X 3D Surround.



Google Assistant

סקירה של Google Assistant

המכשיר שלך כולל את התכונה המובנית של Google Assistant. אתר תשובות ובצע פעולות כאשר תהיה מחוץ למשרד/לבית.

• כדי להשתמש בתכונה זו, התחבר תחילה לרשת.



הפעלת Google Assistant

1 לחץ על מקש Google Assistant בצד שמאל של ההתקן.
או

החלק אלכסונית מפינה תחתונה פינתית של המסך.

2 הקש על הגדרה ראשונית.

3 פעל בהתאם להוראות המוצגות על המסך.

• המכשיר ישמור את נתוני הקול שלך לצורך זיהוי.

- 4 בחר האם לאפשר או להשבית את המאפיין 'זיהוי דיבור'.
 - כאשר המאפיין הזה מופעל, תוכל להפעיל את Google Assistant על-ידי אמירת **"OK Google"** (אוקיי, גוגל) במסך הראשי.
- 5 הקש על **סיום**.

גישה באמצעות הקול

- 1 במסך הראשי, אמור **"אוקיי גוגל"** או **"היי גוגל"**.
- 2 כאשר מופיע מסך Google Assistant, אמור פקודה או שאל שאלה.

גישה מהמסך הראשי

- 1 לחץ על מקש Google Assistant בצד שמאל של ההתקן.
או
החלק אלכסונית מפינה תחתונה פינתית של המסך.
- 2 אמור פקודה או שאל שאלה כאשר אתה רואה **••••** בתחתית המסך.

- בסביבה בה קישור Wi-Fi או חיבור הנתונים הסלולריים גרועים, ייתכן שתפקוד Google Assistant יוגבל ושיעור דיוק זיהוי הדיבור עשוי להיות נמוך.
- אם הדיבור מעורפל, המיקרופון מכוסה, נגן מדיה מנגן או שהסביבה רועשת, קצב דיוק זיהוי הדיבור עשוי להיות נמוך. כשאתה משתמש במוצר באמצעות פקודות קוליות, אמור בהיגוי מדויק בסביבה שקטה לקבלת דיוק טוב יותר בזיהוי הדיבור.

זיהוי טביעת אצבע

סקירה כללית של זיהוי טביעת אצבע

כדי להשתמש בפונקציה לזיהוי טביעות אצבע, עליך לרשום תחילה טביעת אצבע במכשיר שלך.

תוכל להשתמש בפונקציה לזיהוי טביעות אצבע במקרים הבאים:

- לביטול נעילת המסך
- להצגת תוכן נעול ב **גלריה**.
- אשר את הרכישה באמצעות כניסה ליישום או הזדהות באמצעות טביעת האצבע שלך.

- ניתן להשתמש בנתוני טביעות אצבע לצורך אימות משתמשים. קיימת אפשרות שחיישן טביעות האצבע יזהה טביעת אצבע שונה אך דומה מאוד לאותה טביעת אצבע רשומה. כדי לחזק את האבטחה, מומלץ להשתמש בשיטת התבנית, PIN או הסיסמה לביטול נעילת המסך.
- אם המכשיר אינו מצליח לזהות את טביעת האצבע שלך, או אם שכחת את הערך שצוין לצורך הרישום, הבא את המכשיר למרכז שירות הלקוחות הקרוב ביותר של LG והצטייד בתעודת זהות שלך.

אמצעי זהירות לזיהוי טביעת אצבע

רמת הדיוק של זיהוי באמצעות טביעת אצבע עשויה לרדת בשל כמה סיבות. כדי להבטיח זיהוי ברמת דיוק מרבית, בדוק את הפריטים הבאים לפני השימוש במכשיר.

- בחלק המרכזי התחתון של מסך המוצר, יש חיישן מובנה שמזהה טביעות אצבע. הקפד לא לגרד או לפגוע בחיישן טביעות האצבע בעזרת חפצי מתכת כמו מטבעות או מפתחות.
- אם ישנם חומרים זרים (זיעה, קרם, מים, לכלוך, שומן וכו') על חיישן טביעות האצבע או על האצבע שיש להניח על החיישן, זיהוי טביעות האצבע עשוי שלא לפעול כראוי. נגב את החיישן ואת האצבע ונקה והסר את כל הלחות לפני שמניחים את האצבע על החיישן.
- אם משטח האצבע מחוספס עקב צלקת או נפוח עקב שהייה ארוכה במים, ייתכן שהחיישן לא יוכל לזהות את טביעת האצבע. במקרה כזה, רשום טביעת אצבע אחרת.
- אם האצבע שלך מקופלת או שהנחת רק את קצה האצבע באופן חלקי בלבד, ייתכן שהזיהוי לא יצליח. ודא שהאצבע שלך מכסה את מלוא המשטח של חיישן טביעות האצבע.
- סרוק אצבע אחת בלבד בכל רישום. סריקה של יותר מאצבע אחת עשויה להשפיע על הרישום והזיהוי של טביעת האצבע.
- המכשיר עלול ליצור חשמל סטטי אם האוויר שמסביבו יבש. הימנע מסריקת טביעות אצבע בסביבה יבשה; לחלופין, גע בחפץ מתכתי (כמו מטבע או מפתח) לפני הסריקה, כדי לפרוק חשמל סטטי.

רישום טביעות אצבע

תוכל לרשום ולשמור את טביעת האצבע שלך במכשיר כדי להשתמש בזיהוי באמצעות טביעת אצבע.

1 במסך הראשי, הקש על הגדרות < מסך הנעילה ואבטחה < טביעות אצבע.

- יש להגדיר מסך נעילה כדי שניתן יהיה להשתמש בתכונה זו.
- אם נעילת המסך אינה פעילה, קבע את תצורת מסך הנעילה על-ידי ביצוע ההוראות המוצגות על המסך. ראה **הגדרת נעילת מסך** לקבלת פרטים.

2 הנח את האצבע על חיישן טביעת האצבעות במכשיר וכוונן אותו מעט מעט.

- לחץ בעדינות על חיישן טביעת האצבע כדי לאפשר לחיישן לזהות את טביעת האצבע שלך.
- ודא שהאצבע שלך מכסה את מלוא המשטח של חיישן טביעות האצבע.

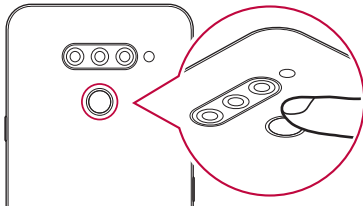

- ### 3 פעל בהתאם להוראות המוצגות על המסך.
- עד לסיום רישום טביעת האצבע, הזיז את אותה האצבע על החיישן לאט לאט.
 - הניח את האצבע על החיישן. כשאתה מרגיש רטט, הסר את האצבע מהחיישן.

- 4 בסיום תהליך הרישום של טביעת האצבע, הקש על **אישור**.
- הקש על **הוסף עוד** כדי לרשום טביעת אצבע נוספת. מכיוון ששיעור ההצלחה של זיהוי טביעות האצבע תלוי במצב של טביעת האצבע הרשומה, מומלץ לרשום מספר טביעות אצבע שונות.

ניהול טביעות אצבע

תוכל לערוך או למחוק טביעות אצבע רשומות.

1 במסך הראשי, הקש על **הגדרות** < **מסך הנעילה ואבטחה** < **טביעות אצבע**.

2 בטל את הנעילה בהתאם לשיטת הנעילה שצוינה.

3 מרשימת טביעות האצבע, הקש על טביעת האצבע כדי לשנות את שמה. כדי למחוק אותה, הקש על **⌵**.

ביטול נעילת המסך עם טביעת אצבע

תוכל לבטל את נעילת המסך או להציג תוכן נעול בעזרת טביעת אצבע. הפעל את הפונקציה הרצויה:

1 במסך הראשי, הקש על **הגדרות** < **מסך הנעילה ואבטחה** < **טביעות אצבע**.

2 בטל את הנעילה בהתאם לשיטת הנעילה שצוינה.

3 במסך הגדרות טביעת אצבע, הפעל את הפונקציה הרצויה:

- **נעילת מסך**: שחרר את נעילת המסך באמצעות טביעת אצבע.

- **נעילת תוכן**: בטל את נעילת התוכן עם טביעת אצבע. לשם כך, ודא שמנעול התוכן מוגדר.

- **שחרר נעילת מסך כאשר המסך כבוי**: שחרר נעילת מסך גם כאשר המסך כבוי על-ידי הנחת האצבע על מקש ההפעלה.

התכונה 'ריבוי משימות'

מסך שימושים אחרונים

החלק על הלחצן 'ראשי' — כלפי מעלה והחזק כדי להציג את היסטוריית השימוש האחרונה.

חלון קופץ

ניתן לפתוח מספר רב של יישומים במסך ולעבור ביניהם בקלות בזמן כלשהו.

- 1 החלק מעלה על — מתחתית המסך.
- 2 הקש על סמל היישום בפניה השמאלית העליונה של מסך היישומים ובחר את **חלונות קופצים**.
- אם תקיש על סמל היישום, יופיעו האפשרויות **פרטי יישום**, **ריבוי-חלונות**, **חלונות קופצים** ו**הצמד יישום**.
- 3 היישום יופיע כחלון קופץ במסך.

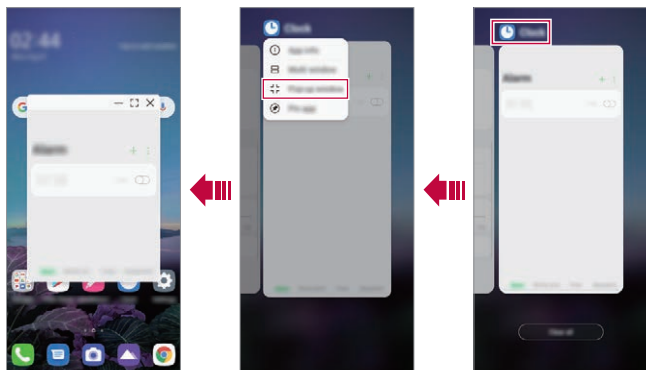

• ייתכן שתכונה זו לא תהיה זמינה ביישומים או במסכים מסוימים.

שימוש בחלון קופץ

- — : מזעור החלון הקופץ. החלון הקופץ ממוזער לסמל יישום הצף על המסך, שניתן להעביר למקום רצוי כלשהו.
- [] : הרחבת היישום למסך מלא.
- X : סגירת היישום.

- ניתן לפתוח עד 5 יישומים באמצעות חלונות קופצים.
- כדי לבחור יישום מהיישומים הפתוחים, הקש על אחד מהחלונות הקופצים. החלון הקופץ הנבחר יועבר לחזית.
- לא ניתן להעביר את החלונות הקופצים לשורת המצב או לאזור סרגל הניווט.

שימוש בתיקיית יישומים לחלונות קופצים

- אם תקיש על — בחלון הקופץ, הוא ימוזער לסמל יישום. ניתן להעביר את סמל היישום למקום רצוי כלשהו על-ידי גרירתו.
- אם ימוזערו שני חלונות קופצים או יותר, תיווצר תיקיית יישומים המכילה את סמלי היישומים.

- סמל היישום שהיה בשימוש לאחרונה ימשש כסמל תיקיית היישומים. אם תקיש על הסמל, כל הסמלים של החלונות הקופצים הממוזערים יוצגו בתיקיית היישומים.
- אם תיגע בתיקיית היישומים של חלונות קופצים ותחזיק אותה לחוצה ותגרור את תיקיית היישומים אל **הסר**, תיקיית היישומים תוסר.
- כדי להסיר אחד היישומים מתיקיית היישומים, פתח את תיקיית היישומים וגרור את סמל היישום אל מחוץ לתיקיית היישומים.

בעת שימוש בניווט באמצעות מחוות

- 1 החלק מעלה על — מתחתית המסך.
 - כעת יופיעו היישומים שהיו בשימוש לאחרונה.
 - אם תקיש על סמל היישום, יופיעו האפשרויות **פרטי יישום**, **ריבוי-חלונות**, **חלונות קופצים** ו**הצמד יישום**.
- 2 הקש על סמל היישום בפניה השמאלית של היישום להצגה בחלונות המרובים ובחר את **ריבוי-חלונות**.
 - היישום שנבחר יופיע במחצית העליונה של המסך.
- 3 הקש על יישום אחר שיוצג ריבוי-חלונות.
 - היישום שנבחר יופיע במחצית העליונה של המסך.

בעת שימוש באמצעות לחצנים בלבד

- 1 הקש על בסרגל הניווט.
 - כעת יופיעו היישומים שהיו בשימוש לאחרונה.
 - אם תקיש על סמל היישום, יופיעו האפשרויות **פרטי יישום**, **ריבוי-חלונות**, **חלונות קופצים** ו**הצמד יישום**.
- 2 הקש על סמל היישום בפניה השמאלית של היישום להצגה בחלונות המרובים ובחר את .
- 3 הקש על יישום אחר שיוצג ריבוי-חלונות.

- כדי לכוונן את גודל המסך המפוצל, גרור את הסרגל במרכז המסך. 
- כדי להשבית את תכונת החלונות המרובים, גרור את הפס המרכזי מעלה או מטה לקצה המסך.
- התכונה ריבוי-חלונות אינה נתמכת על-ידי יישומים מסוימים של LG או יישומים שהורדת מה-Play Store.



02

**פונקציות
בסיסיות**

רכיבי מוצרים ואביזרים

הפריטים הבאים נכללים במכשיר שלך.

- מכשיר
- אוזניות סטריאו
- מטען
- מדריך להתחלה מהירה
- USB
- כבל USB
- פין שליפה

- הפריטים המתוארים לעיל עשויים להיות אופציונליים.
- הפריטים הכלולים באריזת המכשיר והזמינות של כל אביזר עשויים להשתנות בהתאם לאזור ולספק השירות.
- השתמש תמיד באביזרים מקוריים של LG Electronics. השימוש באביזרים המיוצרים על-ידי יצרנים אחרים עלול להשפיע על ביצועי השיחות של המכשיר או לגרום לתקלות. ייתכן ששירות התיקונים של LG אינו מכסה דבר זה.
- חלקים מסוימים של המכשיר עשויים מזכוכית מחוסמת. אם הפלת את המכשיר על משטח קשה או אם הוא נתון למכות חזקות, עלול להיגרם נזק לזכוכית המחוסמת. אם זה קורה, הפסק מיד להשתמש במכשיר ופנה למרכז שירות לקוחות של LG.



- אם אחד מהפריטים הבסיסיים הללו חסרים, פנה למשווק שממנו רכשת את המכשיר.
- כדי לרכוש פריטים נוספים, פנה למרכז שירות לקוחות של LG.
- פריטים מסוימים בקופסת המוצר כפופים לשינוי ללא הודעה מוקדמת.
- המראה והמפרטים של המכשיר שלך כפופים לשינוי ללא הודעה מוקדמת לשיפור המוצר.
- מפרט המכשיר עשוי להשתנות, בהתאם לאזור ולספק השירות.
- הסר את הסרט המגן מחיישן טביעת האצבע לפני שימוש בתכונה לזיהוי טביעת אצבע.



סקירה כללית של החלקים

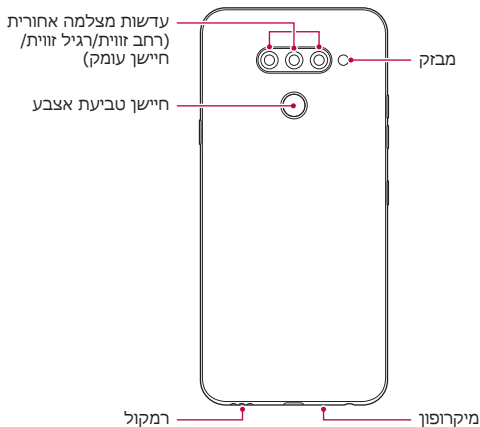
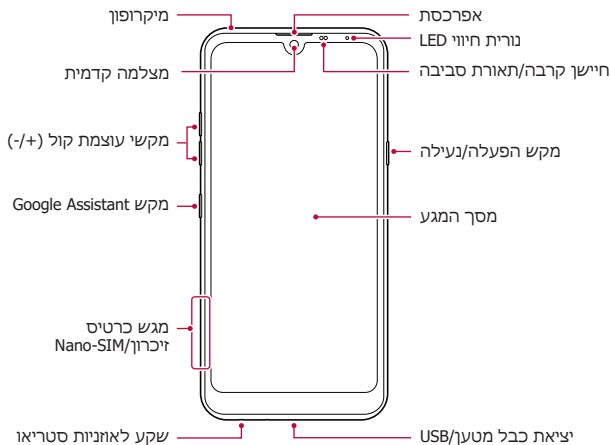



אל תנסה להסיר את המכסה האחורי בעצמך.

פעולה כזו עלולה לגרום נזק חמור לסוללה ולמכשיר, שעלול לגרום להתחממות יתר, שריפה ופציעה. אסור למי שאינו מוסמך לכך להסיר את המכסה האחורי והסוללה של המכשיר.

- חיישן קרבה/תאורת סביבה
 - חיישן קרבה: במהלך שיחה, חיישן הקרבה מכבה את המסך ומשבית את פונקציונליות המגע כאשר המכשיר צמוד לגוף. הוא מפעיל בחזרה את המסך והופך את פונקציונליות המגע לזמינה כאשר המכשיר נמצא מחוץ לטווח ספציפי.
 - חיישן תאורת הסביבה: חיישן תאורת הסביבה מנתח את עוצמת תאורת הסביבה כאשר מצב בקרת בהירות אוטומטית מופעל.
- מקשי עוצמת קול
 - כוונן את עוצמת הקול של רינגטונים, שיחות או התראות.
 - בזמן השימוש במצלמה, לחץ בעדינות על מקש עוצמת הקול כדי לצלם תמונה. כדי לצלם תצלומים מתמשכים, לחץ לחיצה ארוכה על מקש עוצמת הקול.
 - ללחץ פעמיים על מקש החלשת עוצמת הקול (-) כדי להפעיל את היישום מצלמה כאשר המסך נעול או כבוי. לחץ פעמיים על מקש הגברת עוצמת הקול (+) כדי להפעיל את תזכיר מחוץ למסך.
- מקש הפעלה/נעילה
 - לחץ לחיצה קצרה על המקש כאשר ברצונך להפעיל או לכבות את המסך.
 - לחץ לחיצה ארוכה על המקש כאשר ברצונך לבחור אפשרות בקרת צריכת חשמל.
- מקש Google Assistant
 - המכשיר שלך כולל את Google Assistant באופן מובנה. אתר תשובות ובצע פעולות כאשר תהיה מחוץ למשרד/לבית. כדי להתחיל, הקש על מקש Google Assistant בצד הטלפון.
 - הפעל את Google Assistant. ראה **Google Assistant** לקבלת פרטים.

• חיישן טביעת אצבע

- הפעל את תכונת הזיהוי באמצעות טביעת אצבע כדי לפשט את התהליך של ביטול נעילת המסך. ראה **סקירה כללית של זיהוי טביעת אצבע** לקבלת פרטים.

- ייתכן שהגישה לפונקציות מסוימות תהיה מוגבלת, בהתאם למפרטי המכשיר.
- אל תניח חפצים כבדים על המכשיר ואל תשב עליו. אחרת, עלול להיגרם נזק למסך המגע.
- כיסוי מגן למסך או אביזרים אחרים עלולים להפריע לפעולתו של חיישן הקרבה.
- אם המכשיר רטוב או שאתה משתמש בו במקום לח, ייתכן שמסך המגע או הלחצנים לא יפעלו כראוי.

החזק את המכשיר בצורה נכונה כפי שמוצג להלן. אם תכסה את פתח המיקרופון עם היד, עם האצבע או עם כיסוי מגן בעת שימוש במכשיר, ייתכן שבמהלך שיחה לא תישמע בביור.

דוגמה להחזקה טובה

מיקרופון

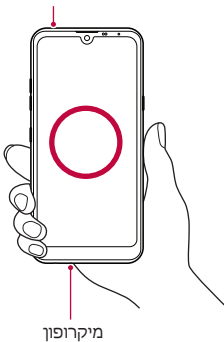

דוגמה להחזקה לא טובה

אל תכסה את המיקרופון.

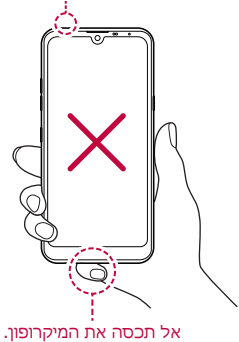

הדלקה או כיבוי

הדלקת המכשיר

כאשר המכשיר כבוי, לחץ לחיצה ארוכה על מקש ההפעלה/נעילה.

- כאשר תפעיל את המכשיר בפעם הראשונה, תתבצע קביעת תצורה ראשונית. זמן האתחול הראשון של הטלפון החכם עשוי להיות ארוך מן הרגיל.

כיבוי המכשיר

לחץ לחיצה ארוכה על מקש הפעלה/נעילה ולאחר מכן בחר **כיבוי**.

הפעלה מחדש של המכשיר

כאשר המכשיר אינו פועל כראוי או אינו מגיב, הפעל אותו מחדש על-פי ההוראות הבאות.

- 1 הקש הקשה ארוכה על מקש ההפעלה/נעילה ועל מקש הנמכת העוצמה בו-זמנית עד שהמכשיר יכבה.
- 2 בעת הפעלה מחדש של המכשיר, שחרר את המקש.

אפשרויות בקרת צריכת חשמל

לחץ לחיצה ממושכת על מקש הפעלה/נעילה ולאחר מכן בחר אפשרות.

- **כיבוי:** כבה את המכשיר.
- **כיבוי והפעלה מחדש:** הפעל מחדש את המכשיר.

התקנת כרטיס ה-SIM

הכנס את כרטיס ה-SIM (Subscriber Identity Module) שסופק על-ידי ספק השירות כדי להתחיל להשתמש במכשיר.

• נהג בזהירות עם סיכת השליפה מכיוון שיש לה קצה חד. 

1 הכנס את פין השליפה לתוך החור במגש הכרטיס.

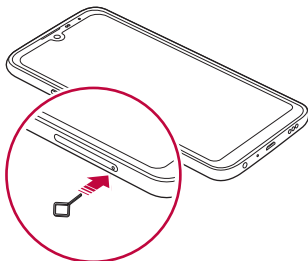

2 משוך החוצה את מגש הכרטיס.

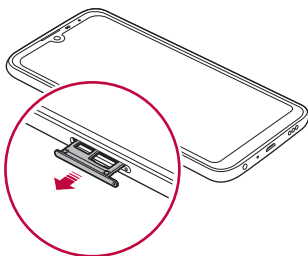

3 הנח את כרטיס ה-SIM על מגש הכרטיס כאשר המגעים המוזהבים פונים כלפי מטה.

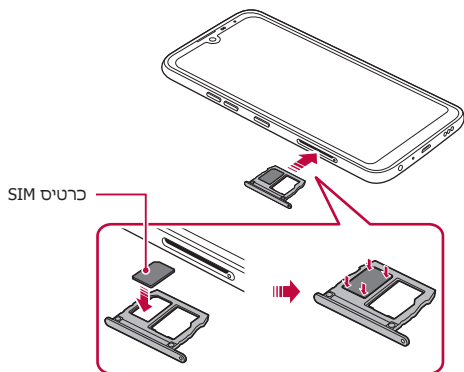

4 הכנס את מגש הכרטיס בחזרה לתוך החרוץ.

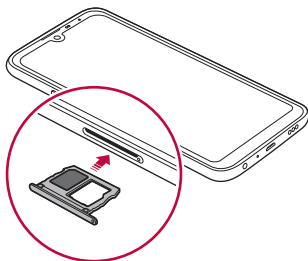

- מכשיר זה תומך בכרטיסי Nano SIM בלבד.



- לקבלת ביצועים ללא בעיות, מומלץ להשתמש במכשיר עם הסוג הנכון של כרטיס SIM. השתמש תמיד בכרטיס SIM מקורי שסופק על-ידי המפעיל.
- אם תכניס את מגש הכרטיס למכשיר בזמן שמגש הכרטיס רטוב, עלול להיגרם נזק למכשיר. תמיד ודא שמגש הכרטיס יבש.

אמצעי זהירות בעת שימוש בכרטיס ה-SIM

- אל תאבד את הכרטיס LG SIM-אינה נושאת באחריות לנזקים ולבעיות שייגרמו כתוצאה מאובדן או העברה של כרטיס ה-SIM.
- הקפד שלא לגרום נזק לכרטיס SIM כאשר אתה מכניס או מוציא אותו.

הכנסת כרטיס הזיכרון

הכנס את כרטיס הזיכרון למכשיר. בהתאם ליצרן ולסוג של כרטיס הזיכרון, ייתכן שכרטיסי זיכרון מסוימים לא יתאימו למכשיר שלך.

- 1 הכנס את פין השליפה לתוך החור במגש הכרטיס.
- 2 משוך החוצה את מגש הכרטיס.
- 3 הנח את כרטיס הזיכרון על מגש הכרטיס כאשר המגעים המוזהבים פונים כלפי מטה.

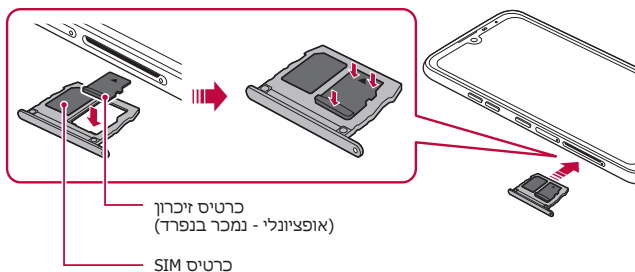

- 4 הכנס את מגש הכרטיס בחזרה לתוך החריץ.

- ייתכן שכרטיסי זיכרון מסוימים לא יהיו תואמים באופן מלא למכשיר. שימוש בכרטיס לא תואם עלול לגרום נזק למכשיר או לכרטיס הזיכרון או לשיבוש הנתונים המאוחסנים בו.



- כתיבה ומחיקה של נתונים בתכיפות גבוהה עלולות לקצר את חיי השירות של כרטיס הזיכרון.



הוצאת כרטיס הזיכרון

להוצאת כרטיס הזיכרון באופן בטוח, בטל תחילה את הטעינה שלו.

- 1 במסך הראשי, הקש על **הגדרות** < **אחסון** < **▲**.
- 2 הכנס את פין השליפה לתוך החור במגש הכרטיס ולאחר מכן הוצא את מגש הכרטיס מהמכשיר.
- 3 הסר את כרטיס הזיכרון ממגש הכרטיס.
- 4 הכנס את מגש הכרטיס בחזרה לתוך החרוץ.

- אין להוציא את כרטיס הזיכרון בזמן שהמכשיר מעביר נתונים או ניגש למידע. אי הקפדה על כך עלולה לגרום לאובדן או לגרום לשיבוש הנתונים או לנזק לכרטיס הזיכרון או למכשיר עצמו. LG אינה אחראית להפסדים שייגרמו עקב שימוש לרעה או שימוש לא נאות בכרטיסי זיכרון, לרבות אובדן נתונים.



סוללה

טעינת הסוללה

לפני השימוש במכשיר, טען את הסוללה במלואה.

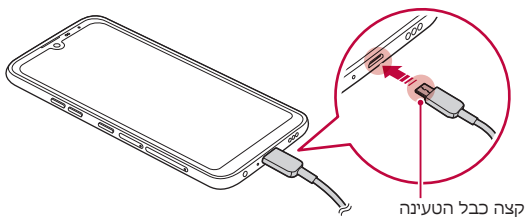



- אם יש לחות ביציאת טעינה, במסופים חשופים, בכבל טעינה, במתאם טעינה וכו', אל תשתמש במוצר ואל תטען אותו. המוצר עלול לתקלה או להישרב או להיפגע, ויש סכנה לפגיעה כתוצאה מהלם חשמלי, שריפה, התחממות יתר, פיצוץ וכו'. אם אתם מוצאים לחות באזורים כאלה, הפסיקו להשתמש או לטעון את המוצר באופן מיידי והסירו לחלוטין את הלחות.

• אל תפריד את מכסה הסוללה.

- מוצר זה משתמש בסוללה שאינה ניתנת להסרה. אל תסיר או תחליף את מכסה הסוללה או את הסוללה. אם אתה מסיר או מחליף את מכסה הסוללה או את הסוללה, המוצר עלול להינזק, להתחמם יתר על המידה או להתפוצץ.
- רק כבל ה-USB ומתאם הטעינה מסופקים עם המוצר כרכיבים בסיסיים.
- המכשיר כולל סוללה פנימית ניתנת לטעינה. כדי לשמור על בטיחות, אל תוציא את הסוללה המובנית.
- שימוש במכשיר כאשר הוא נטען עלול לגרום להתחשמלות. כדי להשתמש במכשיר, הפסק את טעינתו.



- הוצא את המטען משקע החשמל לאחר שהמכשיר נטען במלואו. הדבר ימנע צריכת חשמל מיותרת.
- ניתן לטעון את הסוללה בדרך נוספת, על-ידי חיבור כבל USB בין המכשיר לבין מחשב שולחני או מחשב נייד. זה עלול להימשך זמן רב יותר לעומת חיבור המתאם לשקע חשמל בקיר.
- אין לטעון את הסוללה באמצעות רצת USB שאינה תומכת במתח הנקוב. הטעינה עלולה להיכשל או להיפסק באופן לא מכוון.
- כשאתה מבקר במרכז השירות עם בעיה בסוללה, הבא אתך את המוצר והמטען מאחר שהסוללה היא מוצר מתכלה, ומשך חיי הסוללה עשוי להתקצר במהלך הזמן.

אמצעי זהירות בעת שימוש במכשיר

- הקפד להשתמש בכבל ה-USB המסופק עם המוצר, אל תחבר את המכשיר לכבלי USB או למטענים של חברות צד שלישי. האחריות המוגבלת של LG אינה מכסה שימוש באביזרים של צד שלישי.
- אם לא תפעל על-פי ההוראות המפורטות במדריך זה או אם תשתמש במכשיר לא כהלכה, הדבר עשוי לגרום לו נזק.

- אם טמפרטורת הסוללה חורגת מרמה מסוימת בזמן טעינת המכשיר, ייתכן שהטעינה תופסק.
- אם לגב המכשיר מוצמדים חומרים מגנטיים, מתכתיים או מוליכים או אם נעשה שימוש בכיסוי מגן, ייתכן שהמכשיר לא ייטען כראוי.
- LG Electronics אינה אחראית לכל נושא הנוגע לאביזרים של מותגים אחרים. לבעיות מסוג זה, פנה ליצרן האביזר.

שימוש יעיל בסוללה

- חיי הסוללה עשויים להתקצר אם תשאיר מספר רב של יישומים ופונקציות במצב פעיל לאורך זמן.
- כבה את הפעולות ברקע כדי להאריך את חיי הסוללה.
- כדי למזער את צריכת הסוללה, פעל בהתאם לעצות הבאות:
- כבה את תפקודי **Bluetooth®** או רשת ה-Wi-Fi כשאינך משתמש בהן.
- הגדר זמן קצוב קצר ככל האפשר לכיבוי המסך.
- מזער את בהירות המסך.
- הגדר נעילת מסך שתופעל כאשר המכשיר לא בשימוש.
- בדוק את רמת הסוללה בזמן שאתה משתמש ביישומים שהורדת.

מסך המגע

תוכל ללמוד כיצד לשלוט במכשיר שברשותך על-ידי שימוש במחוות מסך המגע.

הקשה

הקש קלות עם קצה האצבע כדי לבחור או להפעיל יישום או אפשרות.

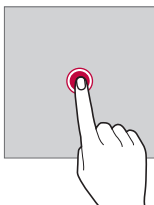

הקשת הקשה ממושכת

הקש הקשה ממושכת למשך כמה שניות כדי להציג תפריט עם אפשרויות זמינות.



הקשה כפולה

הקש פעמיים במהירות כדי להגדיל או להקטין דף אינטרנט או מפה.

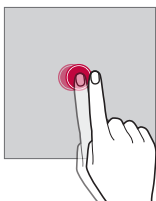

גרירה

גע והחזק פריט, כגון יישום או וידג'ט, ולאחר מכן הזז את האצבע למיקום אחר בתנועה מבוקרת. תוכל להשתמש במחוזה זו כדי להזיז פריט.

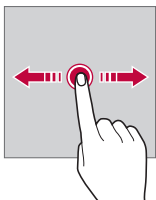

החלקה

גע במסך באצבעך והזז אותה במהירות מבלי לעצור. באפשרותך להשתמש במחוזה זו כדי לגלול ברשימה, בדף אינטרנט, בתמונות, במסכים ועוד.

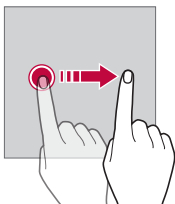

צביטה או פריסה

צבוט בשתי אצבעות כדי להקטין את התצוגה של תמונה או מפה.
כדי להגדיל, פרוס את האצבעות כדי להרחיקן זו מזו.

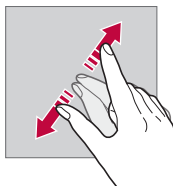
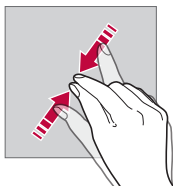

- אין לחשוף את מסך המגע לזעזוע פיזי קיצוני. הדבר עלול לגרום נזק לחיישן המגע.



- תקלה של מסך המגע עלולה להתרחש אם תשתמש במכשיר בקרבת חומרים מגנטיים, מתכתיים או מוליכים.
- אם אתה משתמש במכשיר בתנאי תאורה בוהקת, כגון אור שמש ישיר, ייתכן שהמסך לא יהיה גלוי, בהתאם למיקום שלך. השתמש במכשיר במיקום מוצל או במיקום עם תאורת סביבה שאינה בוהקת מדי אך מוארת במידה שמספיקה לקרוא ספרים.
- אל תפעיל כוח רב מדי בעת לחיצה על המסך.
- הקש בעדינות עם קצה האצבע על האפשרות הרצויה.
- ייתכן שבקרת המגע לא תפעל כראוי אם תקיש על המסך עם הציפורן או כשאתה לובש כפפות.
- ייתכן שבקרת המגע לא תפעל כראוי כאשר המסך לח או רטוב.
- ייתכן שמסך המגע לא יפעל כראוי אם יש על המסך ציפוי מגן או שחיברת אל המכשיר אביזר שנרכש בחנות מקוונת או פיזית שאינה מתמחה.
- הצגת תמונה סטטית לפרקי זמן ארוכים עלולה לגרום לדמויות גרר או לצריבת התמונה במסך. כבה את המסך או הימנע מלהציג את אותה תמונה למשך זמן רב כאשר אינך משתמש במכשיר.



מסך ראשי

סקירה כללית של המסך הראשי

המסך הראשי הוא נקודת המוצא שממנה ניתן לגשת לפונקציות וליישומים השונים במכשיר. החלק מעלה מהקצה התחתון של מסך כלשהו כדי לעבור ישירות למסך הראשי.

תוכל לנהל את כל היישומים והווידג'טים במסך הראשי. החלק את המסך לשמאל או לימין כדי להציג במבט מהיר את כל היישומים המותקנים.

פריסת המסך הראשי

ניתן להציג את כל היישומים ולארגן וידג'טים ותיקיות במסך הראשי.

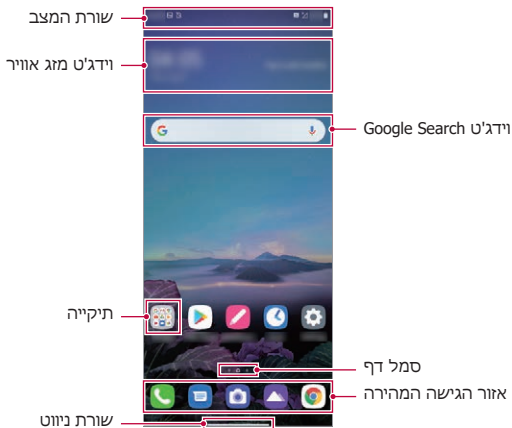

- מסך הבית עשוי להשתנות בהתאם למדיניות היצרן, להגדרות המשתמש, לגרסת התוכנה או לספק השירות.



- **שורת מצב:** הצג את סמלי המצב, השעה ורמת הטעינה של הסוללה.
- **וידג'ט מזג אוויר:** הצג את נתוני מזג האוויר והשעה עבור אזור מסוים.
- **וידג'ט Google Search:** הקש או דבר כדי לפתוח את Google Search.
- **תיקייה:** באפשרותך ליצור תיקיות לסיווג האפליקציה על פי הקריטריונים הרצויים.
- **סמל דף:** הצג את המספר הכולל של לוחות המסך הראשי. ניתן להקיש על סמל הדף הרצוי כדי לעבור לדף שבחרת. הסמל שמשקף את הלוח הנוכחי יסומן.
- **אזור הגישה המהירה:** קבע יישומים ראשיים בתחתית המסך כך שתוכל לגשת אליהם מכל אחד מהלוחות של המסך הראשי.
- **שורת ניווט:** ניתן לעבור למסך הקודם או למסך הראשי בעת השימוש ביישום, ולעייין ברשימת היישומים בהם השתמשת לאחרונה.

שימוש בסרגל הניווט

- להלן מדריך המחוות לבקרה של סרגל הניווט.
- כדי לעבור למסך הראשי, החלק מעלה מהקצה התחתון של המסך.
- כדי לחזור למסך הקודם, החלק מעלה מהקצה השמאלי או הימני של המסך.
- כדי לעבור למסך 'סקירה כללית', החלק מעלה והחזק מהקצה התחתון של המסך.
- כדי לעבור במהירות בין יישומים, החלק לימין בקצה התחתון של המסך כדי לעבור ליישומים שהיו בשימוש לאחרונה.

- **מחוות** הן ברירת המחדל לסרגל הניווט. כדי לשנות זאת אל **כפתורים בלבד** / / , במסך הראשי, הקש על **הגדרות** < **תצוגה** < **שורת ניווט**, ובחר את **כפתורים בלבד**.



סמלי מצב

כאשר מופעלת התראה על הודעה שלא נקראה, אירוע בלוח השנה או התראה של שעון מעורר, בשורת המצב מוצג סמל ההתראה התואם. בדוק את מצב המכשיר באמצעות סמלי ההתראות המוצגים בשורת המצב.

איך אות	
נתונים משודרים כרגע דרך הרשת	
התראה מוגדרת	
מ בצרטט מופעל	
Bluetooth מופעל	
מחובר למחשב דרך USB	
רמת הסוללה	
מצב טיסה מופעל	
שיחות שלא נענו	
Wi-Fi מחובר	
מצב השתק מופעל	
GPS מופעל	
נקודה חמה מופעלת	
כרטיס SIM חסר	

- ייתכן שכמה מהסמלים הללו ייראו שונים או לא יופיעו כלל, בהתאם למצב המכשיר שלך. התייחס לסמלים בהתאם לסביבה האמתית ולאזור שבהם אתה משתמש במכשיר ובהתאם לספק השירות.
- הסמלים המוצגים עשויים להשתנות, בהתאם לאזור או לספק השירות.

חלונית ההתראות

תוכל לפתוח את לוח ההתראות על-ידי גרירת שורת המצב כלפי מטה במסך הראשי.

- באפשרותך לגרור את חלון ההודעה או להקיש על סמל החץ כדי לפתוח את רשימת סמלי ההגדרה המהירה.
- באפשרותך להקיש על  להוסיף, למחוק או לסדר סמלים בחלון ההודעה.
- אם תקיש הקשה ארוכה על הסמל, מסך ההגדרות של הפונקציה המתאימה יופיע.

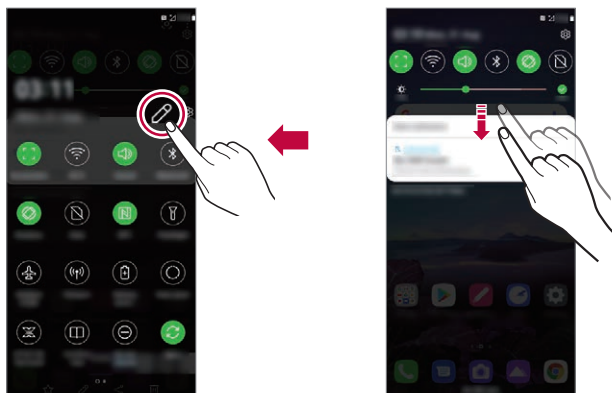

- ניתן להשתמש בלוח ההתראות גם במסך הנעילה. גרור את לוח ההתראות בזמן שהמסך נעול כדי לגשת במהירות לתכונות הרצויות. 

שינוי כיוון המסך

תוכל להגדיר החלפה אוטומטית של כיוון המסך בהתאם למנח הפיזי של המכשיר.
בלוח ההתראות, הקש על **סיבוב** ברשימת סמלי הגישה המהירה.
ניתן גם להקיש על **הגדרות** < **תצוגה** והפעל את **סיבוב מסך אוטומטי** במסך הראשי.

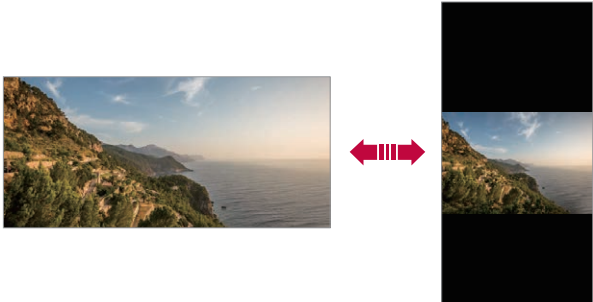

עריכת המסך הראשי

במסך הראשי, הקש הקשה ממושכת על אזור ריק ובחר את הפעולה הרצויה.

- כדי לסדר מחדש את הלוחות של המסך הראשי, הקש הקשה ארוכה על לוח ולאחר מכן גרור אותו למיקום אחר.
- כדי להוסיף וידג'ט למסך הראשי, הקש הקשה ממושכת על אזור ריק במסך הבית ולאחר מכן בחר **וידג'טים**.
- כדי לשנות טפטים, ערכות נושא וסמלים גע והחזק אזור ריק במסך הבית ולאחר מכן בחר **טפט וערכת נושא**.
ניתן גם להקיש על **הגדרות** < **טפט וערכת נושא** במסך הראשי, ובחר טפטים, ערכו נ תושא, וסמלים כדי ליישם אותם במכשיר.

- כדי לשנות את הרשת, הקש על אזור ריק במסך הבית והחזק בו ובחר **רשת**. הקש על הרשת הרצויה והקש על **אשר**.
- כדי לקבוע את תצורת ההגדרות של המסך הראשי, הקש הקשה ממושכת על אזור ריק במסך הבית ולאחר מכן בחר **הגדרות מסך בית**. ראה **הגדרות מסך בית** לקבלת פרטים.
- כדי להציג או להתקין מחדש את היישומים שהוסרו, גע והחזק אזור ריק במסך הראשי, ולאחר מכן בחר באפשרות **יישום סל המיחזור**. ראה **יישום סל המיחזור** לקבלת פרטים.
- כדי לשנות את מסך ברירת המחדל, גע והחזק אזור ריק במסך הראשי, עבור אל המסך הרצוי, הקש על **⏴**, ולאחר מכן הקש על המסך פעם נוספת.

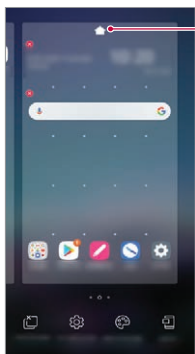

מסך ברירת מחדל

צפייה בערכת הנושא של הרקע

תוכל להציג את תמונת הרקע בלבד על-ידי הסתרת היישומים והווידג'טים במסך הראשי.

הרחק את שתי האצבעות על המסך הראשי.

- כדי לחזור אל המסך המקורי, המציג את היישומים והווידג'טים, בצע תנועת צביטה במסך הראשי או גרור את — מהקצה התחתון של המסך.

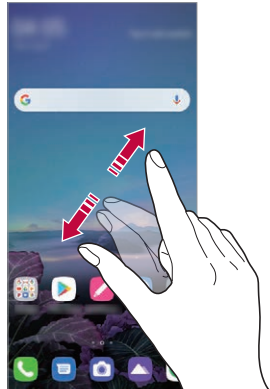
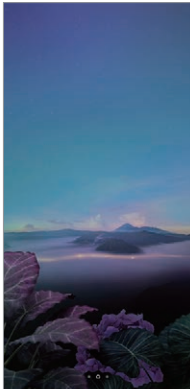

הזזת יישומים במסך הראשי

במסך הראשי, הקש הקשה ארוכה על יישום ולאחר מכן גרור אותו למיקום אחר.

- כדי להשאיר יישומים בשימוש נפוץ בתחתית המסך הראשי, לחץ לחיצה ארוכה על יישום וגרור אותו לאזור הגישה המהירה שבתחתית המסך.
- כדי להסיר סמל מאזור הגישה המהירה, גרור אותו אל המסך הראשי.

שימוש בתיקיות מתוך המסך הראשי

יצירת תיקיות

במסך הראשי, הקש הקשה ארוכה על יישום ולאחר מכן גרור אותו מעל יישום אחר.

- פעולה זו תיצור תיקייה חשה והיישום יתווסף אליה.

עריכת תיקיות

במסך הראשי, הקש על תיקייה ובצע אחת מהפעולות הבאות.

- כדי לערוך את שם התיקייה, הקש על שם התיקייה.
- כדי לערוך את הצבע, הקש על המעגל הימני העליון.
- כדי להוסיף יישומים, הקש הקשה ממושכת על יישום ולאחר מכן גרור אותו מעל התיקייה כדי לשחרר אותו.
- כדי להסיר יישום מהתיקייה, הקש הקשה ארוכה על היישום וגרור אל מחוץ לתיקייה. אם היישום שהסרת הוא היישום היחיד שהיה בתיקייה, התיקייה תוסר באופן אוטומטי.
- ניתן גם להוסיף או להסיר יישומים לאחר הקשה על ⊕.

• לא ניתן לשנות את צבע התיקייה כאשר משתמשים בערכת נושא שהורדה.



הגדרות מסך בית

באפשרותך להתאים אישית את הגדרות מסך הבית.

- 1 במסך הראשי, הקש על **הגדרות** < **תצוגה** < **מסך ראשי**.
- 2 התאם אישית את ההגדרות הבאות:
 - **בחר בית:** בחר מצב של המסך הראשי.
 - **טפט:** שנה את טפט הרקע של המסך הראשי.
 - **אפקט בהחלפת מסכים:** בחר אפקט שיוחל כאשר לוח המסך הראשי מתחלף.
 - **צורות סמלים:** בחר אם ברצונך שלסמלים יהיו פינות מרובעות או מעוגלות.

- **תזרים חדשות של Google:** הצג בצד שמאל של המסך הראשי.
- **מיון את היישומים לפי:** הגדר כיצד יתבצע מיון של יישומים במסך הראשי.
- **רשת:** שנה את מצב סידור היישומים עבור המסך הראשי.
- **הסתר יישומים:** בחר אילו יישומים ברצונך להסתיר ממסך הבית.
- **לאפשר לולאות מסך בית:** הפעל כדי לאפשר גלילה מתמשכת במסך הראשי (חזרה למסך הראשון לאחר המסך האחרון).
- **חפש:** חפש ע"י החלקת אצבע כלפי מטה במסך הבית.
- **נעילת מסך ראשי:** אפשר כדי למנוע הסרה או ארגון מחדש של יישומים ורכיבים גרפיים.

נעילת מסך

סקירה כללית של נעילת המסך

- לחיצה על מקש הפעלה/נעילה תכבה את מסך המכשיר ותנעל אותו. בנוסף, המסך נכבה וננעל לאחר שהמכשיר לא היה פעיל במשך פרק זמן שצוין.
- אם תלחץ על מקש הפעלה/נעילה כאשר לא מוגדרת נעילת מסך, המסך הראשי יופיע באופן מיידי.
- כדי להבטיח שהמכשיר יהיה מאובטח ולמנוע גישה לא רצויה למכשיר, הגדר נעילת מסך.

- נעילת מסך מונעת קלט מגע מיותר על מסך המכשיר ומצמצמת את צריכת הסוללה. אנו ממליצים להפעיל את נעילת המסך כאשר אינך משתמש במכשיר.



הגדרת נעילת מסך

לרשותך מספר אפשרויות שונות לנעילת המסך.

- 1 במסך הראשי, הקש על **הגדרות** < **מסך הנעילה ואבטחה** < **בחר נעילת מסך** ובחר את השיטה המועדפת.
- 2 התאם אישית את ההגדרות הבאות:
 - **ללא:** ביטול פונקציית נעילת המסך.
 - **החלקה:** החלק על המסך כדי לבטל את נעילת המסך.
 - **תבנית:** צייר תבנית לביטול נעילת המסך.
 - **קוד PIN:** הזן סיסמה מספרית לביטול נעילת המסך.
 - **סיסמה:** הזן סיסמה אלפאנומרית לביטול נעילת המסך.
 - **טביעות אצבע:** בטל את נעילת המסך באמצעות טביעת האצבע.

התאמה אישית של מסך הנעילה

תוכל להתאים אישית את נעילת המסך.

- 1 במסך הראשי, הקש **הגדרות** < **מסך הנעילה ואבטחה** < **התאמה אישית של מסך הנעילה**.
- 2 בחר את התפקוד שברצונך לקבוע.
 - **טפט:** מאפשר לקבוע את הרקע של מסך הנעילה שלך.
 - **שעון:** מאפשר לקבוע את מיקום השעון במסך הנעילה.
 - **קיצורי דרך:** מאפשר לבחור יישומים להפעלה במסך הנעילה שלך. הגדרה זו תופיע רק אם מוגדר מסך נעילה.
 - **פרטי יצירת קשר עבור טלפון שאבד:** מאפשר לך לקבוע טקסט שיוצג במסך הנעילה כדי לזהות את בעלי הטלפון.

הגדרות נעילה מאובטחת

ניתן לקבוע את הגדרות הנעילה המאובטחת.

- 1 במסך הראשי, הקש על **הגדרות** < **מסך הנעילה ואבטחה** < **הגדרות הנעילה המאובטחת**.
- 2 בחר את התפקוד שברצונך לקבוע.

- **הפוך את התבנית לגלויה** (מוצג רק כאשר 'תבנית' מוגדר כמסך הנעילה): הפעל כדי להפוך את התבנית לגלויה.
- **זמן לנעילה**: מאפשר לך לקבוע את משך הזמן לפני נעילה אוטומטית לאחר שהתאורה האחורית כבית (גמר-זמן עקב אי-פעילות).
- **נעילה באמצעות לחצן ההפעלה**: אפשר אפשרות זו כדי לנעול באופן מידי את המסך בעת לחיצה על לחצן הפעלה/נעילה. הגדרה זו גוברת על ההגדרה טיימר נעילת אבטחה.
- **הצג נעילה** (מוצג רק כאשר נעילת המסך מוגדרת): אפשר את האפשרות הזו כדי להציג את סמל הנעילה בעת לחיצה והחזקה של לחצן ההפעלה/נעילה. הקש על סמל הנעילה כדי להפסיק את Smart Lock, שחרור הנעילה הביומטרי וההודעות על מסך הנעילה.
- **Smart Lock**: מאפשר לך לקבוע מכשירים, מקומות, קולות ו/או זיהוי גוף מהימנים שיאפשר לטלפון שלך להישאר במצב לא נעול.

- אפשרויות התפריט השונות עשויות להיות שונות, בהתאם לשיטת נעילת המסך הנבחרת.



הפעל מסך

ניתן להקיש הקשה כפולה על המסך כדי להפעיל או לכבות אותו.

- אפשרות זו זמינה אך ורק במסך הראשי שסופק על-ידי LG. היא לא תפעל כראוי במפעיל מותאם אישית או במסך ראשי שהותקן על-ידי המשתמש.
- בעת הקשה על המסך, השתמש בקצה האצבע. אל תשתמש בציפורן.
- כדי להשתמש בתכונה הפעלמסך, ודא שחיישן הקרובה/תאורה לא נחסם על-ידי מדבקה או כל חומר זר אחר.



הדלקת המסך

הקש פעמיים באמצע המסך

- הקשה על החלק העליון או התחתון של המסך עשויה להקטין את שיעור זיהוי הפעולה.

כיבוי המסך

הקש פעמיים על שטח ריק במסך הראשי ובמסך הנעילה. לחלופין, הקש הקשה כפולה על שטח ריק בשורת המצב.

השבת את- הפעל מסך

אם אינך רוצה להשתמש בפונקציה הפעל מסך, הגדר באופן הבא: במסך הראשי, הקש על **הגדרות** < **הרחבות** < **הפעל מסך** וגרור אותה כדי להשבית את הפונקציה.

הצפנת כרטיס זיכרון

ניתן להצפין את הנתונים השמורים בכרטיס הזיכרון כדי להגן עליהם. לא ניתן לגשת לנתונים המוצפנים בכרטיס הזיכרון ממכשיר אחר.

- 1 במסך הראשי, הקש על **הגדרות** < **מסך הנעילה ואבטחה** < **הצפנה ואישורים** < **הצפן אחסון כרטיס SD**.
- 2 קרא את הסקירה הכללית של הצפנת כרטיס הזיכרון המוצגת על המסך ולאחר מכן הקש על **המשך** כדי להמשיך.
- 3 בחר אפשרות והקש על **הצפנה**.
 - **הצפנת קובץ חדש**: הצפן רק את הנתונים שנשמרו בכרטיס הזיכרון לאחר ההצפנה.
 - **הצפנה מלאה**: הצפן את כל הנתונים השמורים כעת בכרטיס הזיכרון.
 - **ללא קבצי מדיה**: הצפן את כל הקבצים, למעט קובצי מדיה כמו מוסיקה, תמונות וסרטוני וידאו.

- לאחר שיחל תהליך הצפנת כרטיס הזיכרון, פונקציות מסוימות לא יהיו זמינות.
- כיבוי המכשיר תוך כדי תהליך ההצפנה יגרום לכישלון התהליך ועלול לגרום נזק לנתונים מסוימים. לכן הקפד לוודא שהסוללה טעונה ברמה מספקת לפני שאתה מתחיל בתהליך ההצפנה.
- הקבצים המוצפנים יהיו נגישים רק מהמכשיר שבו הקבצים הוצפנו.
- לא ניתן להשתמש בכרטיס הזיכרון המוצפן במכשיר אחר של LG. כדי להשתמש בכרטיס הזיכרון המוצפן במכשיר נייד אחר, אתחל את הכרטיס.
- ניתן להפעיל הצפנת כרטיס זיכרון אפילו כאשר אין כרטיס זיכרון בתוך המכשיר. כל כרטיס זיכרון שיותקן לאחר ההצפנה יוצפן באופן אוטומטי.

יצירת צילומי מסך

באפשרותך לצלם תמונה של המסך הנוכחי שמוצג במכשיר.

באמצעות קיצור דרך

לחץ לחיצה ארוכה (לפחות שתי שניות) על מקש ההפעלה/נעילה ועל מקש החלשת עוצמת הקול במקביל.

- תוכל לראות תמונות מסך דרך התיקייה **Screenshots** בגלריה.

באמצעות צילום מסך

במסך שבו ברצונך ליצור יישום מקליט מסך, גרור את שורת המצב כלפי מטה ולאחר מכן הקש על .

- ראה **כתיבת הערות על יישום מקליט מסך** לקבלת פרטים.

שיתוף תוכן

הפעלת תוכן ממכשיר אחר

תוכל להפעיל תמונות, סרטוני וידאו או שירים שנשמרו במכשיר באמצעות מכשיר טלוויזיה.

- 1 חבר את הטלוויזיה והמכשיר שלך לאותה רשת Wi-Fi.
- 2 בעת הצגת הפריטים מתוך היישום **גלריה** או **נגן מוסיקה**, הקש על: < **נגן בהתקן אחר**.
- 3 בחר את הטלוויזיה שאתה מעוניין להתחבר אליה.

• לשימוש עם Chromecast, שירותי Google Play חייבים להיות עדכניים.



הצגת תוכן ממכשירים סמוכים

באפשרותך להציג תוכן ממגוון מכשירים, כגון מחשב, NAS או מכשיר נייד, באמצעות היישומים **גלריה** או **נגן מוסיקה**.

חיבור המכשירים

חבר את המכשיר שלך ומכשיר אחר, התומכים שניהם בפונקציה DLNA, לאותה רשת אלחוטית.

• ודא שהאפשרות (DLNA) File sharing מופעלת הן במכשיר והן במכשיר המחובר.



חיפוש מכשירים סמוכים

באפשרותך להציג רשימה של מכשירי DLNA באותה רשת על-ידי בחירה ב: < **מכשירים סמוכים** בכל יישום. השתמש בתוכן ממכשירים סמוכים כאילו היית משתמש בו במכשיר שלך.

שליחה או קבלה של קבצים

ניתן לשתף קבצים בין המכשיר שלך ומכשיר LG אחר או טאבלט.

שליחת קבצים

מתוך **גלריה** או יישומים אחרים, הקש על **>** **שלח** או , ובחר מכשיר ברשימת שיתוף הקבצים.

קבלת קבצים

גרור את שורת המצב כלפי מטה והקש על **שיתוף קבצים**.
אם המכשיר שלך אינו תומך בתכונת שיתוף הקבצים, במסך הראשי, הקש על **הגדרות** < **התקנים מחוברים** < **שיתוף קבצים** <  **SmartShare Beam**.

- ודא שהמכשיר מחובר לאותה רשת אלחוטית שאליה מחובר מכשיר היעד להעברת הקבצים.
- ודא ששיתוף קבצים מופעל בשני המכשירים.

נא לא להפריע

תוכל להגביל או להשתיק התראות כדי למנוע הפרעות במשך פרק זמן מסוים.

במסך הראשי, הקש על **הגדרות** < **צליל** < **נא לא להפריע**.

- **מצב** ובחר את המצב הרצוי לך:
 - **עדיפות בלבד**: קבל התראות קוליות או התראות ברטט עבור היישומים שנבחרו. התראות ימשיכו להישמע גם כאשר הפונקציה 'עדיפות בלבד' מופעלת.
 - **שקט מוחלט**: השבת את הקול והרטט.
- **בחר בעדיפויות**: קבל התראות או הודעות עבור היישומים שנבחרו.
- **שיחות מ**: בחר טווח הודעות בעת קבלת שיחה.



- **מסרונים מ:** בחר טווח הודעות בעת קבלת הודעה.
- **השתמש בנא לא להפריע:** הפעל את המאפיין 'נא לא להפריע'.
- **שינה:** בחר את לוח הזמנים בו תרצה להפעיל את המאפיין 'נא לא להפריע'.
- **עזרה:** הצג עזרה עבור 'נא לא להפריע'.

03

יישומים
שימושיים

התקנה והסרת התקנה של יישומים

התקנת יישומים

- היכנס לחנות יישומים כדי לחפש ולהוריד יישומים.
- תוכל להשתמש בחנויות כמו SmartWorld, חנות Play או חנות היישומים של ספק השירות שלך.

- ייתכן שחנויות יישומים מסוימות ידרשו ממך ליצור חשבון ולהיכנס לחשבון זה.
- יישומים מסוימים עשויים לגבות תשלום.
- אם אתה משתמש בנתונים לנייד, ייתכן שתחויב בתשלום בגין השימוש בנתונים, בהתאם לתוכנית המחירים שלך.
- התמיכה בפונקציה SmartWorld אינה מובטחת ותלויה באזור או בספק השירות.

הסרת התקנה של יישומים

הסר את ההתקנה של יישומים שאינך משתמש בהם עוד מהמכשיר שלך.

הסרת התקנה עם מחוות ההקשה הממושכת

לחץ והחזק את כל האזור הריק על המסך ולחץ על  של האפליקציה שברצונך למחוק.

הסרת התקנה באמצעות תפריט ההגדרות

במסך הראשי, הקש על **הגדרות** < **יישומים** < **פרטי יישום**, בחר יישום והקש על **הסר התקנה**.

- יישומים מסוימים אינם ניתנים להסרה על-ידי המשתמשים.

הסרת התקנה של יישומים מחנות היישומים

כדי להסיר התקנה של יישום, עבור לחנות היישומים שממנה הורדת אותו, והסר את התקנתו.

התקנה והסרה של יישומים במהלך ההגדרה

כשתפעיל את המכשיר בפעם הראשונה, תוכל להוריד יישומים מומלצים.

תוכל לדלג לשלב הבא ללא התקנה.

יישום סל המיחזור

ניתן להציג רשימה של יישומים שהוסרו. באפשרותך גם להתקין מחדש יישומים שהסרת, אם חלפו מאז ההסרה פחות מ-24 שעות.

1 במסך הראשי, הקש על **כלי ניהול** < **יישום סל המיחזור**. אתה יכול גם לגעת ולהחזיק אזור ריק במסך הראשי, ולאחר מכן להקיש על **יישום סל המיחזור**.

2 הפעל את הפונקציה הרצויה:

• **שחזר**: התקן מחדש את היישום הרצוי.

• : הסר מהמכשיר לצמיתות את היישומים שביטלת את התקנתם.

- יישומים שתסיר יימחקו מהמכשיר באופן אוטומטי 24 שעות לאחר הסרתם. אם תרצה להתקין מחדש יישומים שהוסרו, תצטרך להוריד אותם מחדש מחנות היישומים.
- תכונה זו מופעלת רק במסך הראשי שהוגדר כברירת מחדל. אם תסיר יישומים דרך מסך EasyHome או מפעיל יישומים אחר, הם יוסרו מהמכשיר באופן מידי ולצמיתות.

קיצורי דרך של יישומים

במסך הבית, גע והחזק בסמל יישום כגון 'שיחות', 'הודעה', 'מצלמה', 'גלריה' ו'הגדרות' כדי להציג תפריט גישה מהירה. קיצורי דרך של יישומים מאפשרים לך להשתמש ביישומים בקלות רבה יותר.

• הקש על  כדי להגדיר את הווידג'טים של היישום.

• הקש על  כדי לבדוק את מידע היישום.

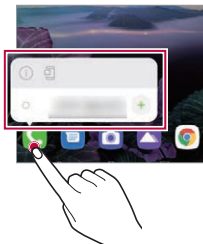



• תכונה זו זמינה רק ביישומים מסוימים. 

טלפון

שיחה קולית



בצע שיחת טלפון על-ידי שימוש באחת השיטות הזמינות, כמו הזנה ידנית של מספר טלפון וביצוע שיחה מרשימת אנשי הקשר או מרשימת השיחות האחרונות.

ביצוע שיחה מהמקלדת

- 1 במסך הראשי, הקש על  < **חייג**.
- 2 בצע שיחה באמצעות שיטה לבחירתך:
 - הזן מספר טלפון ולאחר מכן הקש על .
 - הקש הקשה ממושכת על מספר חיוג מהיר.
 - חפש איש קשר על-ידי הקשה על האות הראשונה בשמו ברשימת אנשי הקשר, ולאחר מכן הקש על .

- כדי להזין את התו "+" לצורך שיחה בינלאומית, הקש הקשה ממושכת על הספרה 0. 
- ראה **הוספת אנשי קשר** למידע על אופן הוספת מספרי טלפון לרשימת מספרי החיוג המהיר.

ביצוע שיחות מאנשי קשר

- 1 במסך הראשי, הקש על  < **אנשי קשר**.
- 2 לאחר בחירת המספר שאליו ברצונך לחייג מרשימת אנשי הקשר, הקש על .

מענה לשיחה

- כדי לענות לשיחה, גרור את  במסך השיחה הנכנסת.
- כאשר אוזניות סטריאו מחוברות, תוכל לבצע שיחת באמצעות הלחצן חייג/סיום באוזניות.
 - כדי לסיים שיחה מבלי לכבות את המסך, במסך הראשי, הקש על **הגדרות** < **רשת ואינטרנט** < **הגדרות שיחה** < **מענה וסיום שיחות** והפעל את **סיים שיחות באמצעות מקש ההפעלה**.

- במסך הראשי, הקש על **הגדרות** < **רשת ואינטרנט** < **הגדרות שיחה** < **מענה וסיום שיחות** < **סיים שיחות באמצעות מקש ההפעלה**, ניתן לסיים שיחה על ידי לחיצה על מקש הנעילה/הפעלה בזמן שמסך השיחה בתהליך מופעל.

דחיית שיחה



- כדי לדחות שיחה נכנסת, גרור את  על מסך השיחה הנכנסת.
- כדי לשלוח הודעת דחייה, גרור את אפשרות הודעת הדחייה  על המסך.
 - כדי להוסיף או לערוך הודעת דחייה, במסך הבית, הקש על **הגדרות** < **רשת ואינטרנט** < **הגדרות שיחה** < **חסימת שיחה ודחייה עם הודעה**.
 - כאשר נכנסת שיחה, לחץ על לחצן הגברת העוצמה, על לחצן הנמכת העוצמה או על לחצן ההפעלה/נעילה כדי להשתיק את הרינגטון או הרטט, או כדי להעביר את השיחה להמתנה.

בדיקת שיחה נכנסת בזמן שימוש ביישום

כאשר נכנסת שיחה בזמן שימוש ביישום, ניתן להציג התראה בחלון מוקפץ בקצה העליון של המסך. אתה יכול לקבל את השיחה, לדחות את השיחה או לשלוח הודעה מתוך המסך הקופץ.

- במסך הראשי, הקש על **הגדרות** < **רשת ואינטרנט** < **הגדרות שיחה** < **הגדרות נוספות** < **חלונות שיחה נכנסת** ובחר את האופן שתרצה להציג את השיחה הנכנסת בעת שימוש ביישום.

צפייה בשיחות שלא נענו

במקרה של שיחה שלא נענתה, הסמל  יופיע בשורת המצב, בחלק העליון של המסך. כדי להציג את פרטי השיחה שלא נענתה, גרור את שורת המצב כלפי מטה. ניתן גם להקיש על  < **יומן שיחות** במסך הראשי.

הפונקציות הנגישות במהלך שיחה

במהלך שיחה, ניתן לגשת אל מגוון פונקציות על-ידי הקשה על הלחצנים במסך:

- **אנשי קשר**: הצג את רשימת אנשי הקשר במהלך שיחה.
- **החזק**: העבר את השיחה הנוכחית למצב המתנה.
- **מקשים**: הצג או הסר את מקשי החיוג.
- **רמקול**: הפעל את פונקציית הרמקול.
- **השתק**: השתק את הקול כדי שהצד השני לא ישמע את קולך.
- **Bluetooth**: העבר את השיחה למכשיר Bluetooth משויך ומחובר.
-  : סיים שיחה.
- :: : גישה לאפשרויות שיחה נוספות.

- פריטי ההגדרה הזמינים עשויים להשתנות בהתאם לאזור או לספק השירות.

ביצוע שיחה בת שלושה משתתפים

במהלך שיחה, תוכל להתקשר לאיש קשר נוסף.

- 1 במהלך שיחה, הקש על **< הוסף שיחה**.
- 2 הזן מספר טלפון ולאחר מכן הקש על .
 - שתי השיחות יוצגו במסך במקביל והשיחה הראשונה תעבור להמתנה.
- 3 כדי להתחיל שיחת ועידה, הקש על **מזג שיחות**.

 • ייתכן שתחויב בתשלום עבור כל שיחה. לקבלת מידע נוסף, פנה לספק השירות שלך.

צפייה ברשומות שיחה

כדי להציג את רשומות השיחות האחרונות, במסך הראשי הקש על  **< יומן שיחות**. לאחר מכן, תוכל להשתמש בפונקציות הבאות:

- כדי להציג רשומות שיחה מפורטות, בחר איש קשר. כדי לבצע שיחה לאיש קשר שנבחר, הקש על .
- כדי למחוק את כל רשומות השיחה, הקש על **< מחק**.

 • משך השיחה המוצג עשוי להיות שונה ממשך השיחה המשמש לחיוב. לקבלת מידע נוסף, פנה לספק השירות שלך.

- לא ניתן לשחזר היסטוריית שיחות שנמחקה.
- צבוט שתי אצבעות או הרחב את האצבעות כדי לכווץ את גודל הגופן עבור יומני השיחות או אנשי הקשר.

הגדרת אפשרויות שיחה

באפשרותך בחור באפשרויות שיחה שונות.





- 1 במסך הראשי, הקש על  **< חייג או יומן שיחות**.
- 2 הקש על **< הגדרות שיחה** ובחר אפשרויות בהתאם להעדפותיך.

הודעות

שליחת הודעה

באפשרותך ליצור ולשלוח הודעות לאנשי הקשר שלך באמצעות היישום 'הודעות'.

- שליחת הודעות לחו"ל עלולה להיות כרוכה בתשלום נוסף. לקבלת מידע נוסף, פנה לספק השירות שלך.

- 1 במסך הראשי, הקש על .
- 2 הקש על .
- 3 ציין נמען וצור הודעה.
- כדי להשתמש באפשרויות המולטימדיה, הקש על .
- כדי לגשת לפריטי תפריט אופציונליים, הקש על .
- 4 הקש על  כדי לשלוח את ההודעה.

קריאת הודעה

תוכל להציג את חליפת ההודעות שלך עם כל איש קשר.

- 1 במסך הראשי, הקש על .
- 2 בחר איש קשר מרשימת ההודעות.

קביעת הגדרות להעברת הודעות

באפשרותך לשנות את הגדרות העברת ההודעות בהתאם להעדפותיך.

- 1 במסך הראשי, הקש על .
- 2 הקש על : **הגדרות** ברשימת ההודעות.

- באפשרותך ליעד הגדרות לחלון ההודעות, חסימת שיחות, התרעת אסון, הודעות מולטימדיה וכו'.

הפעלת המצלמה



תוכל לצלם תמונה או סרטון וידאו כדי להנציח את כל הרגעים החשובים שלך.

במסך הראשי, הקש על .

- לפני שאתה מצלם תמונה או מקליט סרטון וידאו, נקה את עדשת המצלמה במטלית רכה.
- היזהר שלא להכתים את עדשת המצלמה באצבעותיך או באמצעות חומר זר אחר.
- התמונות הנכללות במדריך למשתמש זה עשויות להיות שונות מאלה שנמצאות במכשיר בפועל.
- ניתן לצפות בתמונות ובסרטוני וידאו ולערוך אותם בגלריה. ראה **סקירה כללית של הגלריה** לקבלת פרטים.
- הימנע משימוש במוצר למטרה שעלולה להפר את הפרטיות או הזכויות של מישהו אחר.

צילום תמונה

ניתן לצלם תמונות באמצעות המצלמה שבמוצר.

- 1 הקש על  והתמקד באובייקט.
 - ניתן לגעת באובייקט כדי להתמקד עליו.
 - ניתן להרחיב את האצבעות או לצבוט באצבעות כדי להגדיל או להקטין את גודל התצוגה.
- 2 כדי לצלם תמונה, הקש על .
 - תוכל גם ללחוץ על מקש הנמכת העוצמה או הגברת העוצמה כדי לצלם תמונה.
 - באפשרותך לצלם תמונה תוך כדי הקלטת וידאו על ידי לחיצה על  במסך.
 - האפשרויות המוצגות במסך הצילום עשויות להיות שונות בהתאם למצלמה הנבחרת (קדמית או אחורית) ומצב התמונה.

- המצלמה תכבה באופן אוטומטי אם לא תשתמש בה למשך זמן מסוים לאחר הפעלת היישום **מצלמה**:

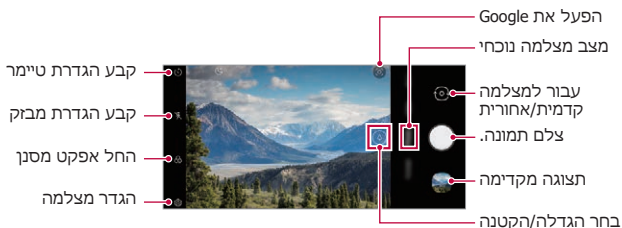

- באפשרותך להפעיל את אפליקציית המצלמה על ידי לחיצה קצרה על מקש ההפעלה. במסך הראשי, הקש על **הגדרות** < **הרחבות** < **קיצורי דרך** והקש על **פתח את מצלמה** כדי להפעיל אותה.
- כאשר המסך כבוי או נעול, הפעל את המצלמה בשתי לחיצות מהירות על מקש החלשת עוצמת הקול.

התאמה אישית של אפשרויות המצלמה

תוכל להתאים אישית מגוון אפשרויות מצלמה כדי להתאימה לצרכיך.
הקש על על המסך.

- האפשרויות הזמינות משתנות בהתאם למצלמה הנבחרת (מצלמה קדמית או אחורית) ולמצב המצלמה שנבחר.

השתמש במצלמה לחיפוש מידע על אובייקט.	חיפוש חזותי
בחר ערכים ליחס הרוחב-גובה ולגודל בעת צילום תמונות.	גודל תמונה
קבל תמונות בצבעים מלאי חיים ואפקטים של פיצוי אפילו אם הפריטים צולמו מול האור. תכונות אלה מסופקות בעזרת טכנולוגיית טווח דינמי רחב (HDR) שבה מצוידת המצלמה.	HDR

מאפשר לך לצלם תמונה על-ידי אמירת 'Cheese', 'Smile', 'Whiskey', 'Kimchi', או 'LG'.	צמצם קולי
שמור את התמונה עם נתוני מיקום GPS.	תייג מיקומים
הצג קווים מנחים כך שתוכל לצלם תמונות או סרטוני וידאו בהתבסס על קווי ייחוס אופקיים ואנכיים.	רשת
בחר אם ברצונך לאחסן את התמונות וסרטוני הווידאו אחסון פנימי או כרטיס זיכרון. (אפשרות זו זמינה כאשר הוכנס כרטיס זיכרון.)	אחסון
הוסף עזרה לכל תפריט במצלמה.	עזרה

אפשרויות נוספות במצלמה הקדמית

כדי לצלם סלפים, בחר באפשרות זו בין צילום בתנועת יד לבין צילום אוטומטי .	צילום סלפי
שמור תמונות הפוכות לאחר צילום תמונות סלפי.	שמור הפוך

- באפשרותך להחיל את אפקט האיפור כשאתה לוקח סלפי באמצעות המצלמה הקדמית.
- **צילום בתנועת יד** מבוצע על-ידי זיהוי כף יד ו**צילום אוטומטי** מבוצע על-ידי זיהוי פנים.

בחירה במצב

באפשרותך לבחור בנוחות מהמצבים המוצגים על המסך ובחרים כך שיתאימו לסביבת הצילום. הקש על  והחלק את מצבי המצלמה שמאלה או ימינה, או החלק על המסך שמאלה או ימין כדי לבחור מצב מצלמה.







שימוש במצבי המצלמה

הקלטת סרטון וידאו

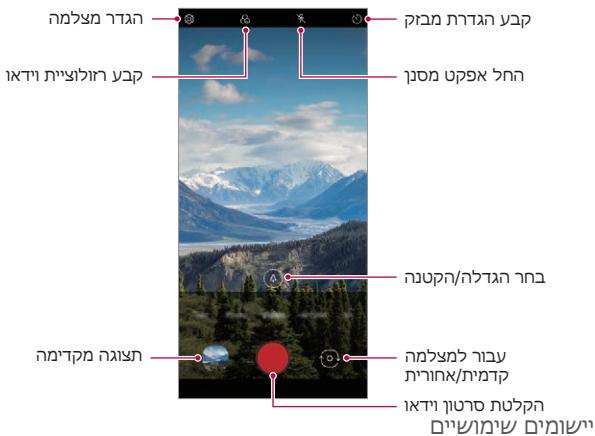
1 הקש על  ובחר את **וידאו** על-ידי החלקה בין מצבי המצלמה.

2 הקש על  כדי להקליט סרטון וידאו.



- וכדי לצלם תמונה תוך כדי צילום סרטון וידאו, הקש על .
- כדי להשהות את הצילום של סרטון וידאו, הקש על . כדי לחדש את צילום הווידאו, הקש על .
- בעת צילום סרטון וידאו, תוכל להרחיב את האצבעות או לצבט באצבעות כדי להגדיל או להקטין את גודל התצוגה.
- בעת צילום סרטון וידאו, תוכל להקיש על האזור הרצוי כדי לכוונן את הבהירות.

3 הקש על  כדי לסיים את צילום סרטון הווידאו.

צילום תמונה

הקש על  ובחר את **תצלום** על-ידי החלקה בין מצבי המצלמה. ראה **צילום תמונה** לקבלת פרטים נוספים.

צילום תמונה באמצעות התכונה AI

בעת צילום תמונה, התכונה AI מזהה את האובייקט ומיישמת את האפקט המיטבי על התמונה.

• הקש על  כדי להשבית את התכונה AI.

שימוש במצבי המצלמה השונים

הקש על  ובחר את **עוד** על-ידי החלקה בין מצבי המצלמה.

פלאש Jump-Cut

תמונות שיצולמו במרווחי זמן סדירים יישמרו כקובצי GIF.

- 1 הקש על , ולאחר מכן הקש על **עוד** < .
- 2 כדי לצלם תמונה, הקש על .
- התמונות יצולמו במרווחי זמן של 3 שניות ויישמרו כקובץ GIF.
- הקש על  במסך כדי לבחור את מספר התמונות שברצונך לצלם.
- בעת צילום התמונות, הקש על  כדי ליצור קובצי GIF מהתמונות שצילמת.

- המבזק יופעל באופן אוטומטי כדי לשמש כטיימר.
- התמונות שיצולמו בזמן זה והמספר הכולל של התמונות יוצגו בתחתית המסך.
- כל התמונות שיצולמו יישמרו כקובצי GIF בלבד.
- לא תוכל לשנות את מהירות ה-GIF או את סדר התמונות.

YouTube Live

תוכל להקליט סרטון וידאו ולהעלות אותו ישירות ל-**YouTube Live**. כדי להשתמש בתכונה זו, אתה חייב לעמוד בדרישות הזכאיות. מנה אל **YouTube Live** לקבלת הדרישות.

- 1 במסך הראשי, הקש על .
- 2 בחר את **עוד** על-ידי החלקה בין מצבי המצלמה והקש על .

- YouTube Live זמין רק כשהמכשיר שלך מחובר לאינטרנט. אם אתה משתמש בנתונים לנייד, ייתכן שתחויב בתשלום בגין השימוש בנתונים, בהתאם לתוכנית המחירים שלך.

תכונות מצלמה שימושיות

Google Lens

ניתן לקבל מידע נוסף או לבצע פעולות על פריטים סביבך באמצעות Google Lens, כגון אתרים, פוסטרים, תפריטי מסעדות, בעלי חיים, פרחים או ברקודים, ישירות במכשיר.

נעילת חשיפה אוטומטי/מיקוד אוטומטי

כדי לתקן את רמת החשיפה הנוכחית ואת מיקום המיקוד, גע והחזק במסך במצב אוטומטי. כדי לכבות את התכונה, הקש על האזור הריק של המסך.

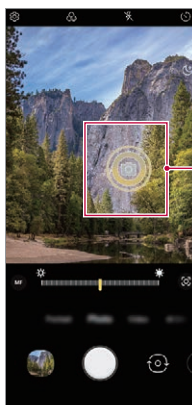

נעילת חשיפה
אוטומטי/מיקוד אוטומטי

• תכונה זו זמינה רק במצבים מסוימים. 

מעבר בין המצלמות

באפשרותך לעבור מהמצלמה הקדמית לאחורית וחזרה בהתאם לסביבה.

- כדי לעבור בין המצלמות הקדמיות ואחוריות, החלק על המסך מעלה או מטה במסך הצילום ביישום **מצלמה**.

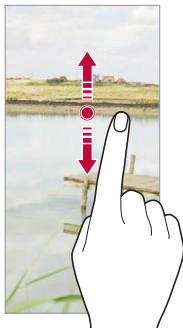

- השתמש במצלמה הקדמית לצילום תמונות סלפי. ראה **צילום סלפי** לקבלת פרטים.



זום להתקרבות או התרחקות מהאובייקט המצולם

ניתן להרחיב שתי אצבעות או לצבוט בשתי אצבעות כדי להגדיל או להקטין את גודל התצוגה בעת צילום תמונה או וידיאו.

- פונקציית זום התקרבות/התרחקות אינה זמינה במצב סלפי (מצלמה קדמית).
- פונקציה זו אינה נתמכת במספר מצבים.



שימוש בצילום רציף

באפשרותך לצלם תמונות רצופות ולהציג בהן תמונות מזיזות בגלריה.

- 1 הקש על  ובחר את **תצלום**.
- 2 הקש והחזק .
- צילומים מרובים עוקבים בעת ההמתנה .

צילום בתנועת יד

- תוכל לצלם תמונות סלפי באמצעות מחוות. הצג את כף ידך למצלמה הקדמית ולאחר מכן סגור אותה לאגרוף. תוכל גם לסגור אגרוף ולאחר מכן לפתוח אותו לכיוון המצלמה הקדמית.
- בתוך שלוש שניות תצלום תמונה.

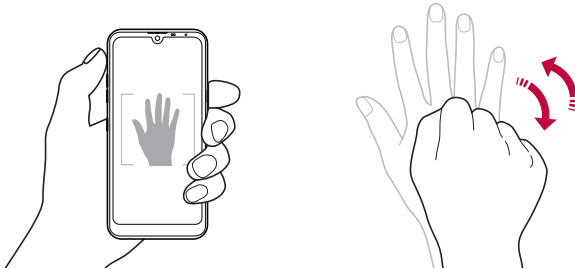

- כדי להשתמש בתכונה זו, עבור למצב המצלמה הקדמית ולאחר מכן הקש על  < **צילום סלפי** < **צילום בתנועת יד**.
- ודא שכף היד והאגרוף שלך נכללים בתוך קו הייחוס כך שהמצלמה תוכל לזהות אותם.
- ייתכן שתכונה זו לא תהיה זמינה בעת שימוש בחלק מתכונות המצלמה.

צילום אוטומטי

אתה יכול להיעזר בתכונת זיהוי הפנים כדי לצלם תמונות סלפי בקלות ובנוחות. ניתן להגדיר את המכשיר כך, שכאשר אתה מביט במסך המצלמה הקדמית מזהה את פרצופך ומצלמת סלפי באופן אוטומטי.

- המסגרת המנחה הלבנה מופיעה כאשר המצלמה הקדמית מזהה את פניך. אם הנושא בתוך המסגרת המנחה מפסיק לנוע, צבע המסגרת המנחה הופך לצהוב והמצלמה מצלמת את התמונה.

• הקש על  < **צילום סלפי** < **צילום אוטומטי** כדי להפעיל את התכונה 'צילום אוטומטי'. 

צילום אינטרוולי

- תוכל לצלם תמונות סלפי במרווחי זמן קבועים. בעת השימוש במצלמה הקדמית, תוכל להציג את כף ידך למצלמה ולאחר מכן לכווץ אגרוף פעמיים במהירות.
- ארבע תמונות מצולמות במרווחים קבועים לאחר שהיית טיימר של שלוש שניות.

שמור הפוך

לפני שתצלם תמונה עם המצלמה הקדמית, הקש על  < **שמור הפוך**. התמונה תסתובב בכיוון ההופכי.

• בעת שימוש במצלמה הקדמית, תוכל לשנות את האופן שבו תמונות סלפי מצולמות באפשרויות המצלמה. ראה **התאמה אישית של אפשרויות המצלמה** לקבלת פרטים. 

צילום סלפי

תוכל להשתמש במצלמה הקדמית כדי להציג את פניך על המסך ולצלם סלפי.

- 1 הקש על  ובחר את **תצלום** על-ידי החלקה בין מצבי המצלמה.

- 2 הקש על @ כדי לעבור למצלמה הקדמית.
- 3 הקש על ● כדי לצלם תמונות.
- הקש על 📷 כדי ליישם אפקטי יופי שונים.

גלריה

סקירה כללית של הגלריה

תוכל להציג ולנהל תמונות וסרטוני וידאו שנשמרו במכשיר.

הצגת תמונות

באפשרותך להציג את התמונות שנשמרו במוצר.

- 1 הקש על 📁 ובחר את התיקייה הרצויה.
- 2 הקש על התמונה הרצויה.
- התיקייה 'גלריה' מכילה את **תמונות**, **אלבומים** ואת **הפעל**.



- תפריט פרטים מופיע כאשר נגיעה קלה במסך. נגיעה שוב במסך גורמת לתפריט להיעלם.



הפעלת קובץ וידאו

באפשרותך להציג את הסרטונים שנשמרו במוצר.



- כדי לכוונן את עוצמת הקול, גרור את הצד הימני של מסך הווידאו למעלה או למטה.
- כדי לכוונן את בהירות המסך, גרור את הצד השמאלי של המסך מעלה או מטה.
- גרירת המסך שמאלה במסך הפעלת הווידאו מאפשרת לך לעבור לאחור (REW) וגרירה ימינה מאפשרת לך להתקדם במהירות (FF).



מחיקת קבצים

- תוכל למחוק קבצים באמצעות אחת משתי האפשרויות הבאות:
- הקש הקשה ממושכת על קובץ ברשימה, ולאחר מכן הקש על **מחק**.
 - קבצים שנמחקו מועברים באופן אוטומטי אל < **סל מיחזור** וניתן לשחזר אותם ל'גלריה' בתוך 7 ימים.
 - הקש על  כדי למחוק לחלוטין את הקבצים. במקרה זה, לא ניתן לשחזר את הקבצים.

שיתוף קבצים

- תוכל לשתף קבצים באמצעות אחת משתי האפשרויות הבאות:
- בעת הצגת תמונה או סרטון וידיאו, הקש על  כדי לשתף את הקובץ בשיטה הרצויה.

- אם תצלם תמונות או סרטוני וידיאו לאחר הקשה על  <  תייג מיקומים , ייווצר אלבום זכרונות הספציפי למיקום באופן אוטומטי לאחר פרק זמן מסוים תחת הלשונית 'זכרונות' של 'גלריה'.
- ייתכן שחלק מתבניות הקבצים אינן נתמכות, בהתאם לתוכנות המותקנות.
- ייתכן שקבצים מסוימים לא ייפתחו עקב קידוד.
- קבצים שחורגים ממגבלת הגודל עלולים לגרום לשגיאה.
- תצטרך להפעיל את מאפיין ה-GPS כדי ליצור אלבומי 'זיכרון'.

יצירת סרט

- באפשרותך ליצור סרט חדש על-ידי שילוב תמונות וסרטוני וידאו.
- 1 הקש על  ובחר את : < **צור קובץ סרט**.
 - 2 בחר תמונות או סרטוני וידאו עבור הסרט והקש על **הבא**.
 - 3 ערוך את התמונות ואת סרטוני הווידאו שנבחרו ולאחר מכן הקש על **שמור**.

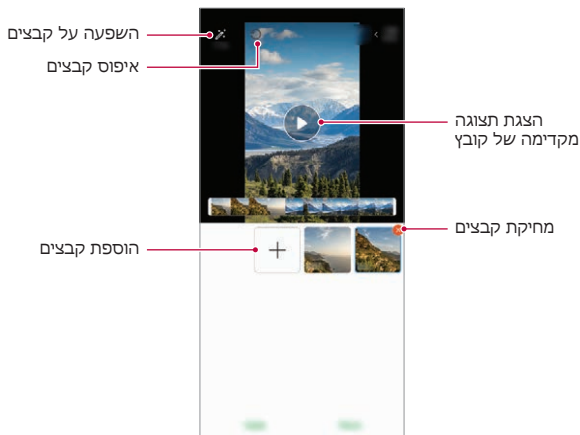

• אפשר להשתמש לכל היותר ב-50 סרטוני וידאו כדי ליצור סרט. 

יצירת GIF

ניתן ליצור בקלות קובץ GIF באמצעות סרטון וידאו מוקלט.
הקש על  ובחר את : < **צור קובץ GIF**.

יצירת GIF מסרטוני וידאו מוקלטים

- 1 בנקודת ההתחלה הרצויה בזמן צפייה בווידאו, הקש על .
- 2 בחר את האורך של קובץ ה-GIF שברצונך ליצור.
 - קובץ GIF נוצר עבור הזמן שנבחר החל מנקודת ההתחלה שציינת.
 - עבור סרטוני וידאו שאורכם קצר מ-5 שניות, תמונות GIF מופקות באופן אוטומטי עבור הזמן הנותר.

יצירת תמונות- GIF

- 1 ברשימת התצלומים ב'גלריה', הקש על : < **צור קובץ GIF**.
- 2 בחר תמונה כדי להפוך לצילום GIF והקש על **הבא**.
 - תוכל להוסיף/למחוק תמונה, להתאים את המהירות או את יחס המסך, לקבוע את סדר הצילום.

- יצירת תמונות- GIF היא פונקציה הניתנת למשתמש להפקת תמונות יצירתיות. הפרת זכויות כגון זכות קניין רוחני או השמצת מוניטין של אדם אחר על ידי שימוש בפונקציית צילומי ה- GIF עשויה להביא לחבות אזרחית או פלילית בהתאם לחוקים הנוגעים בדבר. היזהר שלא להעתיק או להעביר עבודות של אדם אחר ללא אישור. LG Electronics אינה אחראית בשום דרך למעשים כאלה על ידי משתמשים.
- אתה יכול לבחור עד 100 תמונות לייצור כשאתה יוצר GIF.

אנשי קשר

סקירה כללית של אנשי קשר

באפשרותך לשמור ולנהל אנשי קשר. במסך הראשי, הקש על **חיוניים < אנשי קשר**.

הוספת אנשי קשר

הוספת אנשי קשר חדשים



- 1 במסך של רשימת אנשי הקשר, הקש על **+**.
 - מופיע חלון קופץ לבחירת מיקום שמירת אנשי הקשר. בחר במיקום שאתה רוצה.
- 2 הזן פרטי איש קשר והקש על **שמור**.

ייבוא אנשי קשר

- תוכל לייבא אנשי קשר מהתקן אחסון אחר.
- 1 במסך של רשימת אנשי הקשר, הקש על **:** < **ניהול אנשי קשר < ייבוא**.
 - 2 בחר את מיקומי המקור והיעד של איש הקשר שברצונך לייבא ולאחר מכן הקש על **אישור**.
 - 3 בחר את אנשי הקשר והקש על **ייבוא**.

הוספת אנשי קשר לרשימת מספרי החיוג המהיר

- 1 במסך של רשימת אנשי הקשר, הקש על **:** < **חיוג מהיר**.
- 2 הקש על **הוסף איש קשר** ממספר חיוג מהיר.
- 3 בחר איש קשר.

• בעת הוספת איש קשר חדש, הקש על  כדי להוסיף מספר לחיוג מהיר. 

חיפוש אנשי קשר

תוכל לחפש אנשי קשר באמצעות אחת משתי האפשרויות הבאות:

- הקש על סרגל החיפוש בחלק העליון של מסך אנשי הקשר והזן את איש הקשר או מספר הטלפון הרצוי שאותו תרצה לחפש.
- גלול מעלה או מטה ברשימת אנשי הקשר.
- באינדקס של מסך רשימת אנשי הקשר, הקש על האות הראשונה של איש קשר.

- לחיצה על סרגל החיפוש בחלק העליון של מסך אנשי הקשר והזנת איש קשר או מספר טלפון מעלה את תוצאות החיפוש המשולבות מהיסטוריית השיחות ורשימת אנשי הקשר שנשמרו במוצר. 

רשימת אנשי קשר

עריכת אנשי קשר

- 1 במסך רשימת אנשי הקשר, בחר באיש הקשר הרצוי.
- 2 במסך פרטי איש הקשר, הקש על  וערוך את הפרטים.
- 3 הקש על **שמור** כדי לשמור שינויים.

מחיקת אנשי קשר

תוכל למחוק אנשי קשר באמצעות אחת משתי האפשרויות הבאות:

- במסך רשימת אנשי הקשר, הקש הקשה ממושכת על איש קשר שברצונך למחוק ולאחר מכן הקש על .
- הקש על **< מחק** במסך של רשימת אנשי הקשר.

- לא ניתן לשחזר אנשי קשר שנמחקו. 

הוספת מועדפים

- באפשרותך לרשום אנשי קשר בשימוש נפוץ כמועדפים.
- 1 במסך רשימת אנשי הקשר, בחר באיש הקשר הרצוי.
 - 2 במסך פרטי איש הקשר, הקש על ☆.

יצירת קבוצות



- 1 ברשימה של קבוצות אנשי הקשר, הקש על +.
- 2 הזן שם קבוצה חדשה.
- 3 הקש על **הוסף חברים**, בחר אנשי קשר ולאחר מכן הקש על **הוסף**.
- 4 הקש על **שמור** כדי לשמור את הקבוצה החדשה.

QuickMemo+

סקירה כללית של QuickMemo+

תוכל להוסיף הערות יצירתיות על-ידי שימוש במגוון אפשרויות בתכונות מתקדמות אלה של פנקס רשימות, כגון ניהול תמונות וצילומי מסך, שאינה נתמכת על-ידי פנקס הרשימות הקונבנציונלי. התקן זה תומך ב-Active Pen AES2.0 (Active Electrostatic).

יצירת הערה

- 1 במסך הראשי, הקש על **QuickMemo+**.
- 2 הקש על + כדי ליצור הערה.
 -  : שמור הערה.
 -  : בטל את העריכה הקודמת.
 -  : בצע שוב את שינויי העריכה שנמחקו לאחרונה.
 -  : הזן הערה על-ידי שימוש בלוח המקשים.
 -  : שומר את סוגי העט המועדפים עליך.
 -  : כתוב הערות באופן ידני.
 -  : מחק הערות שנכתבו בכתב יד.

• : : קבל גישה לאפשרויות נוספות.

3 הקש על ✓ כדי לשמור את ההערה.

כתיבת הערות על יישום מקליט מסך

- 1 תוך הצגת המסך שברצונך לצלם, גרור את שורת המצב כלפי מטה והקש על 📷.
- המסך יצולם ויוצג כתמונה ממוזערת בפינה הימנית התחתונה של המסך.
- 2 כדי לכתוב הערות במסך, הקש על [⌨].
- 3 רשום הערות באמצעות הכלים.
- ✂ : בצע הגדלה או הקטנה של התצוגה, או כוונן את האזור ללכידה.
- ✎ : כתוב הערות באופן ידני.
- ✎ : מחק הערות שנכתבו בכתב יד.
- ⬅ : בטל את העריכה הקודמת.
- ➡ : בצע שוב את שינויי העריכה שנמחקו לאחרונה.
- 📄 : חתוך את המסך כנדרש.
- 4 הקש על ✓ ושמור את ההערה.
- ניתן להציג הערות שמורות בגלריה.

תכונות נוספות לאחר צילום מסך

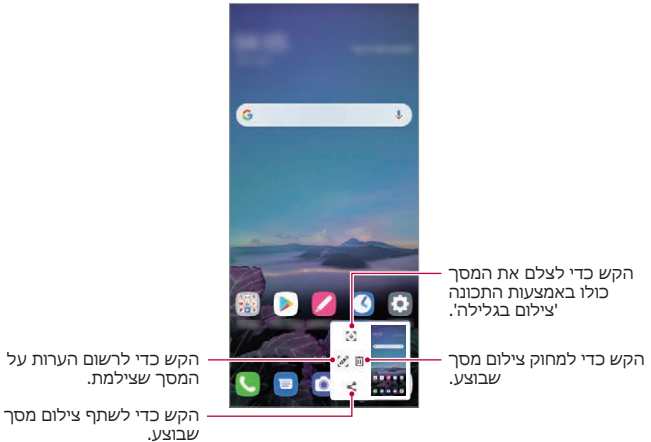

- באפשרותך לצלם את המסך כולו באמצעות התכונה 'צילום בגלילה'.
- בעת שימוש ביישום כגון 'הודעות' או Chrome, גרור את לוח ההתראות כלפי מטה והקש על . כעת, הקש על  כדי לצלם את כל המסך בו אתה צופה כקובץ יחיד.
- תכונה זו זמינה רק ביישומים מסוימים שתומכים בתכונה צילום בגלילה.
- צבוט שתי אצבעות או הרחב את האצבעות כדי לשנות את פריסת התזכיר.

שעון

התראה

תוכל להגדיר התראה שתופעל במועד שצוין.

- 1 במסך הראשי, הקש על **שעון** < **התראה**.
- 2 הקש על **+** כדי להוסיף התראה חדשה.
- 3 קבע את הגדרות ההתראה והקש על **שמור**.

- אם תבחר התראה שהוגדרה בעבר, תוכל לערוך אותה.
- כדי למחוק התראה, הקש על **:** < **מחק** בראש המסך. לחלופין, הקש הקשה ארוכה על ההתראה.

שעון עולמי

תוכל להציג את השעה הנוכחית בערים ברחבי העולם.

- 1 כדי למחוק התראה, הקש על **שעון** < **שעון עולמי**.
- 2 הקש על **+** והוסף עיר.

טיימר

תוכל להגדיר טיימר כדי להפעיל התראה לאחר פרק זמן שצוין.

- 1 במסך הראשי, הקש על **שעון** < **טיימר**.
- 2 הגדר את הזמן והקש על **התחל**.
- כדי להשהות את הטיימר, הקש על **השהה**. כדי לחדש את פעולת הטיימר, הקש על **המשך**.
- 3 הקש על **הפסק** כדי להפסיק את התראת הטיימר.

שעון עצר

תוכל להשתמש בשעון העצר כדי לתעד את משך הזמן שחלף.

- 1 במסך הראשי, הקש על **שעון** < **שעון עצר**.
- 2 הקש על **התחל** כדי להפעיל את שעון העצר.
 - כדי לתעד זמן הקפה, הקש על **הקפה**.
- 3 הקש על **השהה** כדי להשהות את שעון העצר.
 - כדי לחדש את פעולת שעון העצר, הקש על **המשך**.
 - כדי לנקות את כל הרשומות ולהפעיל מחדש את שעון העצר, הקש על **איפוס**.

יומן

סקירה כללית של לוח השנה

תוכל להשתמש בלוח השנה כדי לנהל אירועים ומשימות.

הוספת אירועים

- 1 במסך הראשי, הקש על **חיוניים** < **יומן**.
- 2 בחר תאריך ולאחר מכן הקש על **+**.
- 3 הזן פרטי אירוע והקש על **שמור**.

סנכרון אירועים

הקש על **:** < **לוחות שנה לסינכרון** ובחר את לוח השנה שברצונך לסנכרן.

- בעת שמירת אירועים מהמכשיר שלך אל חשבון Google, מתבצע סינכרון אוטומטי שלהם גם עם לוח השנה של Google. בהמשך תוכל לסנכרן מכשירים אחרים מול לוח השנה של Google כדי שגם באותם מכשירים האירועים יהיו זהים לאלה השמורים במכשיר שלך; לאחר הסינכרון תוכל לנהל את האירועים שלך דרך אותם מכשירים.



משימות

- תוכל לרשום משימות במכשיר שלך כדי לנהל בקלות לוחות זמנים.
- 1 במסך הראשי, הקש על **חיוניים** < **משימות**.
 - 2 הקש על **+** כדי להוסיף משימה.
 - 3 הזן פרטי משימה ולאחר מכן הקש על **שמור**.

נגן מוסיקה

- תוכל להשמיע ולנהל שירים או אלבומי מוסיקה.
- 1 במסך הראשי, הקש על **חיוניים** < **נגן מוסיקה**.
 - 2 בחר קטגוריה.
 - 3 בחר קובץ מוסיקה.

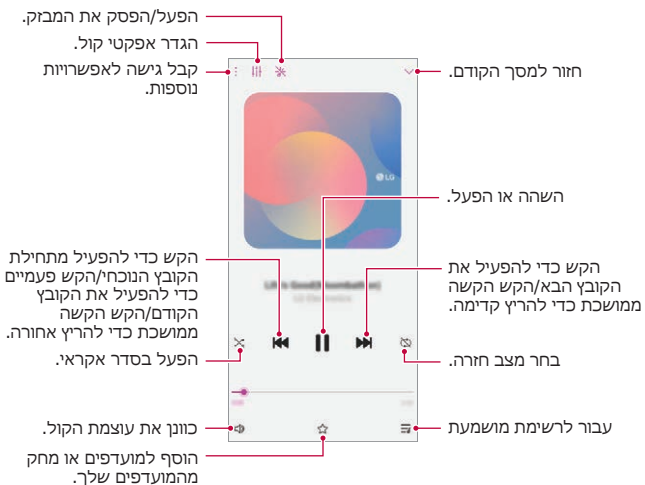

- ייתכן שחלק מתבניות הקבצים אינן נתמכות, בהתאם לתוכנות המותקנות. 
- קבצים שחורגים ממגבלת הגודל עלולים לגרום לשגיאה.
- קובצי מוסיקה עשויים להיות מוגנים על-ידי בעלים בינלאומיים של זכויות יוצרים או חוקי זכויות יוצרים. ייתכן שתצטרך להשיג אישור משפטי לפני העתקת קובץ מוסיקה. כדי להוריד או להעתיק קובץ מוסיקה, תחילה בדוק את חוקי זכויות היוצרים עבור המדינה הרלוונטית.
- מודל זה תומך בהפעלת שמע Hi-Fi. קובצי שמע מסוג Hi-Fi מציגים את סמל Hi-Fi.
- אם אתה מגדיר את הפנס, הפנס מהבהב כך שיתאים למוזיקה המופעלת.

מחשבון

לרשותך מחשבון משני סוגים: פשוט ומדעי.

- 1 במסך הראשי, הקש על **חיוניים** < **מחשבון**.
 - 2 השתמש בלוח המקשים כדי לבצע חישוב.
- אם ברצונך לחשב מההתחלה, הקש והחזק .

מפעיל המשחק

באפשרותך לקבוע אם להשתמש במפעיל המשחק שבו אתה יכול להציג את רשימת המשחקים המותקנים במוצר ולבחור הגדרות משחק כגון השתקת נפח מדיה, הגבלת התראות וכו'.

- 1 במסך הראשי, הקש על **חיוניים** < **מפעיל המשחק**.
- 2 בחר את האפשרות הרצויה.

דוא"ל

השתמש ביישום הדוא"ל כדי לשלוח ולקבל הודעות דואר אלקטרוני מחשבון דואר מבוסס-דפדפן או חשבונות אחרים, באמצעות POP3 או IMAP, או גש לחשבון Exchange שלך לצורכי חשבון דואר החברה שלך.



הגדר חשבון דוא"ל

הטלפון שלך תומך במספר סוגים של חשבונות דוא"ל ומאפשר לך להגדיר מספר חשבונות דוא"ל בו-זמנית. לפני הגדרת חשבון דוא"ל, ודא שיש לך את שם המשתמש (מזהה המשתמש), הסיסמה, שם השרת וכו', כדי שתוכל לבצע בהצלחה את ההגדרה.

- 1 במסך הראשי, הקש על **חיוניים** < **דוא"ל**.
- 2 פעל לפי ההוראות במסך כדי להגדיר את חשבון הדוא"ל שלך.
- חשבון הדוא"ל מוגדר ואתה תתחיל לקבל הודעות דוא"ל.

רשמקול

תוכל להקליט ולשמור את קולך או קולות של אחרים באירועים חשובים. קובצי הקול המוקלטים יופעלו או ישותפו.

- 1 במסך הראשי, הקש על **חיוניים** < **הקלטה קולית**.
- 2 הקש על .
- כדי להשהות הקלטה, הקש על .
- 3 הקש על  כדי לסיים את ההקלטה.
- הקובץ נשמר באופן אוטומטי ומוצג מסך הקבצים המוקלטים.
- 4 הקש על  כדי להפעיל את הקול המוקלט.

• הקש על  קובץ קול מוקלט מהרשימה. תוכל להפעיל

רדיו FM

תוכל להאזין לרדיו FM.

במסך הראשי, הקש על **חיוניים < רדיו FM**.

- כדי להשתמש ביישום זה, תחילה חבר אוזנייה למכשיר. האוזנייה הופלת לאנטנת הרדיו.
- התמיכה באפשרות זו תלויה באזור.

מרכז עדכונים

ניתן לבדוק קיום עדכונים חדשים של יישומים ותוכנות שמסופקים על-ידי LG ולהתקין אותם. במסך ההגדרות, הקש על **כלי ניהול < מרכז עדכונים**.

מנהל הקבצים

- יש לך אפשרות להציג ולנהל קבצים השמורים במכשיר שלך.
- 1 במסך הראשי, הקש על **כלי ניהול < מנהל הקבצים**.
 - 2 הקש על ≡ ובחר במיקום האחסון הרצוי.

Smart Doctor

תוכל להשתמש ב-Smart Doctor כדי לאבחן את מצב המכשיר ולמטב אותו. במסך הראשי, הקש על **כלי ניהול < Smart Doctor**.

LG Mobile Switch

העבר בקלות נתונים ממכשיר משומש למכשיר חדש באמצעות LG Mobile Switch.

1 במסך הראשי, הקש על **כלי ניהול** < **LG Mobile Switch**.
ניתן גם להקיש על **מערכת** < **מערכת** < **גיבוי** < **LG Mobile Switch**.

- אם האפליקציה אינה מותקנת במוצר, הורד והתקן את האפליקציה LG Mobile Switch מחנות Google Play.
- 2 פעל בהתאם להוראות המופיעות במסך כדי לבחור שיטת העברה רצויה.

- הנתונים בחשבון Google לא יגובו. כאשר אתה מסנכרן את חשבון Google שלך, יישומי Google, אנשי הקשר של Google, Google Calendar, נתוני יישום התזכורות של Google ויישומים שהורדו מחנות Play יאוחסנו ביישום Drive באופן אוטומטי.
- טען את הסוללה באופן מלא לפני העברת נתונים כדי למנוע כיבוי שלא בכוונה בזמן התהליך.

יישום סל המיחזור

באפשרותך לראות את רשימת היישומים שנמחקו על מסך הבית. ניתן לשחזר את האפליקציה שנמחקה במהלך 24 השעות האחרונות. במסך הראשי, הקש על **כלי ניהול** < **יישום סל המיחזור**.
לפרטים נוספים עיין ב **יישום סל המיחזור**.

SmartWorld

תוכל להוריד מגוון משחקים, תכני שמע, יישומים וגופנים המסופקים על-ידי LG Electronics. התאם אישית את המכשיר שלך כדי להתאימו להעדפותיך באמצעות ערכות הנושא והגופנים של המסך הראשי.

- אם אתה משתמש בנתונים לנייד, ייתכן שתחויב בתשלום בגין השימוש בנתונים, בהתאם לתוכנית המחירים שלך.
- ייתכן שלא תהיה תמיכה בתכונה זו, התמיכה נקבעת בהתאם לאזור או לספק השירות.

- 1 במסך הראשי, הקש על **שירותים < SmartWorld**.
- 2 הקש על : **< חשבון LG**, ולאחר מכן היכנס.
- 3 בחר והורד את פריטי התוכן הרצויים.

שירות התראות חירום

תוכל להציג שידורי טקסט בזמן במצבי חירום, כגון סופות טיפון, שיטפונות ורעידות אדמה.

במסך הראשי, הקש על **שירותים < שירות התראות חירום**.

יישומי Google

ניתן להשתמש ביישומי Google על-ידי הגדרת חשבון Google. חלון הרישום של חשבון Google יופיע באופן אוטומטי כאשר תשתמש ביישום של Google בפעם הראשונה. אם אין לך חשבון Google, צור חשבון במכשיר שלך. לפרטים בנוגע לאופן השימוש ביישום, עיין בעזרה שסופקה ביישום.

- ייתכן שיישומים מסוימים לא יפעלו, בהתאם לאזור ולספק השירות.

Chrome

דפדפן מהיר, פשוט ומאובטח לאינטרנט המודרנית.

Docs

Docs הוא כלי עיבוד תמלילים בשיתוף פעולה המרחיב את הפרודוקטיביות. השתמש ב-Docs כדי ליצור, לערוך ולעבוד יחד בזמן אמת.

Drive

Drive הוא יישום אחסון קבצים ושיתוף המקל עליך לאתר, לשתף ולשתף פעולה על פרויקטי עבודה מכל מקום שהוא, באופן מדי.

Gmail

Gmail הוא יישום דואר אלקטרוני קל לשימוש השומר על ההודעות שלך מאובטחות, הופך את תיבת הדואר הנכנס לחכמה יותר, ומסייע לך לשמור על הסדר.

Google

יישום Google מעדכן אותך בדברים בהם אתה מעוניין. אתר תשובות במהירות, סקור את תחומי העניין שלך וקבל הזנה של חדשות ועדכונים בנושאים שמעניינים אותך.

הערות ב-keep

צור, ערוך ושתף את הערות הטקסט והתמונות באמצעות חשבון Google.

מפות

נוסף למקום כלשהו? עבור אל Maps, היישום הנשען על ניווט GPS בזמן אמת, מידע תנועה, תעבורה ופרטים על מיליוני מקומות, כגון סקירות וזמנים פופולריים.

תמונות

הבית של כל התמונות והווידאו שלך, מסודר באופן אוטומטי כדי שתוכל לשתף ולשמור את מה שחשוב לך.

סרטים Play

השתמש בחשבון Google כדי לשכור או לרכוש סרטים. קנה תוכן והפעל אותו בכל מקום.

YT Music

שירות הזרמת מוסיקה חדש מאת YouTube.

Sheets

Sheets הוא כלי גיליון אלקטרוני בשיתוף פעולה המרחיב את הפרודוקטיביות. השתמש ב-Sheets כדי לייבא, לארגן ולנתח מידע ביחד בזמן אמת.

Slides

Google Slides הוא כלי מצגות בשיתוף פעולה המרחיב את הפרודוקטיביות. השתמש ב-Slides כדי לארגן מידע, להציג תוצאות ולקבל החלטות ביחד בזמן אמת.

YouTube

צפה בערוצים המועדפים שלך, האזן למוסיקה שאתה אוהב, והעלה סרטוני וידאו כדי לשתף אותם עם אנשים ברחבי העולם.

Assistant

המכשיר שלך כולל את Google Assistant באופן מובנה. אתר תשובות ובצע פעולות כאשר תהיה מחוץ למשרד/לבית. כדי להתחיל, פשוט הקש על מקש Google Assistant בצד המכשיר או גע והחזק בלחצן הבית של הטלפון.

Google Assistant אינו זמין במדינות ושפות מסוימות. 

קבצים

יש לך אפשרות להציג ולנהל קבצים השמורים במכשיר שלך.

04

הגדרות

הגדרות

תוכל להתאים אישית את הגדרות המכשיר על פי העדפותיך. במסך הראשי, הקש על **הגדרות**.

- אם אתה מזין מילת מפתח בחלון החיפוש שבראש המסך, תוכל להפעיל בנוחות את הפריטים שצריך להגדיר. 

רשת ואינטרנט

Wi-Fi

תוכל להתחבר למכשירים סמוכים או באמצעות רשת Wi-Fi.

התחברות לרשת Wi-Fi

- 1 במסך ההגדרות, הקש על **רשת ואינטרנט < Wi-Fi**.
- 2 הקש על  כדי להפעיל אותו.
 - רשתות ה-Wi-Fi הזמינות יופיעו באופן אוטומטי.
- 3 בחר רשת.
 - ייתכן שתצטרך להזין את סיסמת ה-Wi-Fi של הרשת.
 - המכשיר מדלג על תהליך זה עבור רשתות Wi-Fi שבוצעה אליהם גישה בעבר. אם אינך רוצה להתחבר באופן אוטומטי לרשת Wi-Fi מסוימת, הקש על הרשת ולאחר מכן הקש על **שכח**.

הגדרות רשת Wi-Fi

- במסך ההגדרות, הקש על **רשת ואינטרנט < Wi-Fi**.
- **עבור לנתונים ניידים:** אם תופעל פונקציית הנתונים הניידים אך המכשיר לא יצליח להתחבר לאינטרנט באמצעות Wi-Fi, המכשיר יתחבר לאינטרנט באופן אוטומטי באמצעות פונקציית הנתונים הניידים.

• הזמינות של תכונה זו תלויה בספק השירות. 

• :: : התאם אישית את ההגדרות של רשת Wi-Fi

Wi-Fi Direct

תוכל לחבר את ההתקן שלך להתקנים אחרים שתומכים ב-Wi-Fi Direct כדי לשתף נתונים ישירות איתם. אינך צריך נקודת גישה. תוכל להתחבר עם יותר משני מכשירים באמצעות Wi-Fi Direct.

1 במסך ההגדרות, הקש על **רשת ואינטרנט < Wi-Fi >**
: **< Wi-Fi מתקדם < Wi-Fi Direct >**

• מכשירים סמוכים שתומכים ב-Wi-Fi Direct יופיעו באופן אוטומטי.

2 בחר התקן.

• החיבור מתרחש כאשר המכשיר מקבל את בקשת החיבור.

• בעת שימוש ב-Wi-Fi Direct, הסוללה עשויה להתרוקן מהר יותר. 

נתונים ניידים

באפשרותך להפעיל ולכבות את הנתונים הניידים. תוכל גם לנהל את השימוש בנתונים לנייד.

הפעלת נתונים לנייד

1 במסך ההגדרות, הקש על **רשת ואינטרנט < נתונים ניידים >**.

2 הקש על  כדי להפעיל אותו.

התאמה אישית של הגדרות הנתונים לנייד

1 במסך ההגדרות, הקש על **רשת ואינטרנט < נתונים ניידים >**.

2 התאם אישית את ההגדרות הבאות:

• **נתונים ניידים:** הגדר שימוש ברשתות סלולריות לצורך חיבורי נתונים.

- **הגבל שימוש בנתונים ניידים:** הגדר מגבלה לשימוש בנתונים לנייד כדי לחסום נתונים לנייד אם הגעת למגבלה.
- **⋮ :** התאם אישית את ההגדרות הנתונים לנייד.
- נפח השימוש בנתונים נמדד על סמך המוצר, והנפח המחושב על ידי ספק הסלולר שלך עשוי להיות שונה.

הגדרות שיחה

תוכל להתאים אישית את הגדרות השיחה, כגון אפשרויות שיחה קולית ושיחה בינלאומית.

- ייתכן שחלק מהפונקציות אינן נתמכות, בהתאם לאזור ולספק השירות. 

במסך ההגדרות, הקש על **רשת ואינטרנט < הגדרות שיחה**.

3 התאם אישית את ההגדרות.

שיתוף אינטרנט

שיתוף באמצעות USB

תוכל לחבר את המכשיר למכשיר אחר דרך USB ולשתף נתונים לנייד.

1 חבר את המכשיר והמכשירים האחרים באמצעות כבל USB.

2 במסך ההגדרות, הקש על **רשת ואינטרנט < שיתוף אינטרנט < שיתוף באמצעות USB** ולאחר מכן הקש על  כדי להפעיל אותו.

- אפשרות זו משתמשת בנתונים לנייד, ועשויה להיות כרוכה בתשלום, בהתאם לתוכנית המחירים שלך. לקבלת מידע נוסף, פנה לספק השירות שלך.
- בעת התחברות למחשב, הורד את מנהל התקן ה-USB מהאתר www.lg-mobile.co.il והתקן אותו במחשב.
- לא ניתן להעביר קבצים בין המכשיר למחשב כאשר חיבור לאינטרנט באמצעות USB מופעל. כבה את החיבור לאינטרנט באמצעות USB כדי לשלוח או לקבל קבצים.
- מערכות הפעלה שתומכות בחיבור לאינטרנט הן Window XP ואילך, או Linux.

נקודה חמה ניידת ב- Wi-Fi

תוכל להגדיר את המכשיר כנתב אלחוטי כך שהמכשירים האחרים יוכלו להתחבר לאינטרנט באמצעות חיבור הנתונים לנייד של המכשיר.

- 1 במסך ההגדרות, הקש על **רשת ואינטרנט < שיתוף אינטרנט > נקודה חמה ניידת ב- Wi-Fi** ולאחר מכן הקש על  כדי להפעיל אותו.
- 2 הקש על **הגדרת נקודה חמה של Wi-Fi**, ולאחר מכן הזן את שם (SSID) ה-Wi-Fi והסיסמה.
- 3 הפעל את Wi-Fi במכשיר השני ובחר את השם של רשת המכשיר ברשימת ה-Wi-Fi.
- 4 הזן את סיסמת הרשת.

- אפשרות זו משתמשת בנתונים לנייד, ועשויה להיות כרוכה בתשלום, בהתאם לתוכנית המחירים שלך. לקבלת מידע נוסף, פנה לספק השירות שלך.
- לרשותך מידע נוסף באתר אינטרנט זה: <http://www.android.com/tether#wifi>

טיימר לכיבוי נקודה חמה ניידת ב-Wi-Fi

לאחר תקופה מסוימת שבה הנקודה החמה הניידת ב-Wi-Fi אינה בשימוש, היא מנותקת באופן אוטומטי. באפשרותך להגדיר את הזמן שבו יתבצע ניתוק אוטומטי.

שיתוף אינטרנט ב-Bluetooth

ניתן לחבר מכשיר עם חיבור Bluetooth לאינטרנט דרך חיבור הנתונים לנייד במכשיר שלך.

- 1 במסך ההגדרות, הקש על **רשת ואינטרנט < שיתוף אינטרנט < שיתוף אינטרנט ב-Bluetooth** ולאחר מכן הקש על  כדי להפעיל אותו.
- 2 הפעל את ה-Bluetooth בשני המכשירים והתאם ביניהם.

- אפשרות זו משתמשת בנתונים לנייד, ועשויה להיות כרוכה בתשלום, בהתאם לתוכנית המחירים שלך. לקבלת מידע נוסף, פנה לספק השירות שלך.
- לרשותך מידע נוסף באתר אינטרנט זה:
http://www.android.com/tether#Bluetooth_tethering

עזרה

תוכל להציג את העזרה בנושא קשירה ונקודות חמות. במסך ההגדרות, הקש על **רשת ואינטרנט < שיתוף אינטרנט < עזרה**.

מצב טיסה

תוכל לכבות את פונקציות השיחה והנתונים לנייד. כאשר מצב זה מופעל, פונקציות שאינן כוללות נתונים, כמו הפעלת משחקים ומוסיקה, הופכות ללא זמינות.

- 1 במסך ההגדרות, הקש על **רשת ואינטרנט < מצב טיסה**.
- 2 הקש על  כדי להפעיל אותו.

רשתות ניידות

אתה יכול להתאים אישית את הגדרות הרשת הניידת.

1 במסך ההגדרות, הקש על **רשת ואינטרנט** < **רשתות ניידות**.

2 התאם אישית את ההגדרות הבאות:

- **סוג רשת**: בחרו סוג רשת.
- **שמות נקודות גישה**: הצג או שנה את נקודת הגישה לשימוש בשירותי נתונים לנייד. כדי לשנות את נקודת הגישה, בחר אפשרות מתוך רשימת נקודות הגישה.
- **מפעילי רשת סלולרית**: חפש מפעילי רשת סלולרית והתחבר באופן אוטומטי לרשת.

VPN

תוכל להתחבר לרשת וירטואלית בטוחה, כמו אינטראנט. תוכל גם לנהל רשתות פרטיות וירטואליות מחוברות.

הוספת VPN

- 1 במסך ההגדרות, הקש על **רשת ואינטרנט** < **VPN**.
- 2 הקש על +.

• תכונה זו זמינה רק כאשר נעילת המסך מופעלת. אם נעילת המסך מבוטלת, מופיע מסך התראות. הקש על **שנה** במסך ההתראה כדי להפעיל את נעילת המסך. ראה **הגדרת נעילת מסך** לקבלת פרטים.

3 הזן פרטי VPN והקש על **שמור**.

קביעת ההגדרות של VPN

- 1 הקש על VPN ברשימה **VPNS**.
- 2 הזן את פרטי חשבון המשתמש של VPN והקש על **התחבר**.
 - כדי לשמור את פרטי החשבון, סמן את התיבה **שמור פרטי חשבון**.

DNS פרטי

באפשרותך להגדיר את אפשרויות ה-DNS (מערכת שמות מתחם) הפרטי.



- 1 במסך ההגדרות, הקש על **רשת ואינטרנט < DNS פרטי**.
- 2 בחר את האפשרות הרצויה ולחץ על **שמור**.

התקנים מחוברים

Bluetooth

תוכל לחבר את המכשיר שלך למכשירים סמוכים שתומכים ב-Bluetooth כדי להחליף איתם נתונים. חבר את המכשיר לאזוניית Bluetooth ולמקלדת. בדרך זו תוכל לשלוט בקלות רבה יותר במכשיר.

שיוך עם מכשיר אחר

- 1 במסך ההגדרות, הקש על **התקנים מחוברים < Bluetooth**.
- 2 הקש על  כדי להפעיל אותו.
 - המכשירים הזמינים מופיעים באופן אוטומטי.
 - כדי לרענן את רשימת המכשירים, הקש על .

• רק מכשירים שמוגדרים כגלויים מוצגים ברשימה. 

3 בחר מכשיר מהרשימה.

4 פעל לפי ההוראות שעל המסך כדי לבצע את האימות.

• המערכת מדלגת על שלב זה עבור מכשירים שבוצעה אליהם גישה בעבר. 

שליחת נתונים דרך חיבור Bluetooth

- 1 בחר קובץ.
 - תוכל לשלוח קובצי מולטימדיה או אנשי קשר.
- 2 הקש על  < **Bluetooth**.
- 3 בחר מכשיר יעד עבור הקובץ.
 - הקובץ ישלח ברגע שמכשיר היעד יקבל אותו.

• תהליכי שיתוף הקבצים עשויים להשתנות, בהתאם לקובץ. 

לוח השיתוף

תוכל לשתף תוכן מ'גלריה', מ'מוסיקה' ומ'מנהל הקבצים' עם מכשירים סמוכים. תוכל גם לשתף תוכן עם אנשים מסוימים ביישומים הפועלים עם Google Direct Share.

- 1 במסך ההגדרות, הקש על **התקנים מחוברים** < **לוח השיתוף**.
- 2 הקש על  כדי לבטל פעולה של כל אחת מהאפשרויות.
 - **מכשירים סמוכים**: באפשרותך להציג את המכשירים הקרובים אליהם תוכל לשתף תוכן באפליקציות הגלריה, המוסיקה ומנהל הקבצים.
 - **שיתוף ישיר**: מאפליקציה התומכת ב-Google Direct Share, אתה יכול להציג סמל המאפשר לשתף תוכן לאנשים ספציפיים.

שיתוף קבצים

תוכל לשלוח ולקבל קבצים בין המכשיר שלך למכשירים או טאבלטים אחרים של LG.

- 1 במסך ההגדרות, הקש על **התקנים מחוברים** < **שיתוף קבצים**.
- 2 התאם אישית את ההגדרות הבאות:
 - **Q60**: שנה את שם המכשיר.

- **שמור ב:** הגדר את תיקיית היעד שבה יישמרו קבצים שנשלחו ממכשירים אחרים.
- **שיתוף קבצים:** אפשר קבלה של קבצים שנשלחו ממכשירים אחרים.
- **SmartShare Beam:** שתף קבצים עם מכשירים אחרים דרך SmartShare Beam.
- **עזרה:** באפשרותך להציג עזרה על שיתוף קבצים.

שרת מדיה

תוכל לשתף תוכן מדיה במכשיר שלך עם מכשירים סמוכים שתומכים ב-DLNA.

- 1 במסך ההגדרות, הקש על **התקנים מחוברים** < **שרת מדיה**.
- 2 התאם אישית את ההגדרות הבאות:
 - **שיתוף תוכן:** שתף תוכן במכשיר עם מכשירים סמוכים.
 - **Q60:** הגדר את שם המכשיר שלך.
 - **תוכן לשיתוף:** בחר את סוג תוכן המדיה כדי לשתף עם מכשירים אחרים.
 - **מכשירים מורשים:** הצג רשימה של מכשירים שמורשים לגשת לתוכן במכשיר.
 - **התקנים לא מורשים:** הצג רשימה של מכשירים שאינם מורשים לגשת לתוכן במכשיר.

הדפסה

תוכל לחבר את המכשיר למדפסת Bluetooth ולהדפיס תמונות או מסמכים השמורים במכשיר.

- במסך ההגדרות, הקש על **התקנים מחוברים** < **הדפסה**.
- הקש על **שירות ההדפסה המוגדר כברירת מחדל** לחפש מדפסות שאליהן תוכל להתחבר. או, הקש על **הוסף מדפסת** להוסיף מדפסת ידנית.
 - הקש על **הוסף שירות** ⊕ להוריד את אפליקציית המדפסת הרצויה.

- זה זמין רק כאשר הרשת הסלולרית או פונקציית Bluetooth מופעלת
- כדי להוריד את אפליקציית המדפסת ב **⊕ הוסף שירות**, התחבר תחילה לחשבון Google שלך.



צליל

תוכל להתאים אישית את הגדרות הקול, הרטט וההתראות. במסך ההגדרות, הקש על **צליל** והתאם אישית את ההגדרות הבאות:

- **פרופילי צליל:** שנה את מצב הצליל ל**צליל**, **רטט בלבד** או **השתק**.
- **עוצמה:** התאם את עוצמת הצליל של פריטים שונים.
- **צלצול:** בחר רינגטון לשיחות נכנסות. הוסף או מחק רינגטונים.
- **צליל התראה:** בחר רינגטון להתראה. הגדר מוסיקה שנשמרה במכשיר כרינגטון להתראה.
- **צלצול עם רטט:** קבע כי המכשיר יפעיל רטט וישמיע רינגטון בו-זמנית.
- **צלצול מותאם:** צור רינגטון לשיחה נכנסת מאיש קשר מסוים.
- **התראה בפלאש בעת קבלת שיחה:** הגדר שהמבזק יבהב לפי הרינגטון של LG.
- **נא לא להפריע:** הגדר את השעה, הטווח וסוג היישום לקבלת הודעות של התראות. קבל הודעות של התראות בימים מסוימים בשבוע בלבד.
- **איכות הקול ואפקטים:** השתמש בתפקוד זה כדי לקבוע את איכות הקול והאפקטים בעת הפעלת שיר או סרטון וידאו.
- **עוצמה:** התאם את עוצמת הצליל של פריטים שונים.
- **שנה את עוצמת הקול לעוצמה נורמלית:** השתמש בתפקוד זה כדי לנרמל את עוצמת הצליל של מקורות שמע שונים.
- **אקוולייזר:** השתמש באפשרות זו כדי לכוונן את הגדרות האקוולייזר.

- **DTS:X 3D Surround**: השתמש בתפקוד כדי להפעיל מוזיקה או וידאו בצליל תלת-ממדי אופף וחי כאשר מחוברים אוזניות, המקול או התקני שמע חיצוניים אחרים. ראה **DTS:X 3D Surround** לקבלת פרטים.

- **סוג רטט**: אתה יכול לבחור את סוג הרטט כשאתה מקבל שיחות.
- **צליל לוח המקשים**: בחר את האפקט של צליל לוח המקשים.
- **צליל המקלדת LG**: בחר את האפקט של צליל מקלדת LG.
- **צליל מגע**: בחר את אפקט הצליל של הקשה על פריט.
- **צליל נעילת מסך**: בחר את אפקט הצליל שיושמע בעת נעילה או שחרור נעילה של המסך.

התראות

ניתן לבדוק את רשימת היישומים המותקנים, ולקבוע הגדרות להתראות.

- 1 במסך ההגדרות, הקש על **התראות**.
- 2 התאמה אישית של ההגדרות כנדרש.

תצוגה

תוכל להתאים אישית הגדרות מפורטות לכל סוג מסך. במסך ההגדרות, הקש על **תצוגה** והתאם אישית את ההגדרות הבאות:

- **מסך ראשי**: התאם אישית את הגדרות מסך בית. ראה **הגדרות מסך בית** לקבלת פרטים.
- **יצירת מסך משני חדש**: בחר כיצד ייראו שורת המצב ופינות היישומים.
- **שורת ניווט**: קבע את הסגנון של סרגל הניווט באמצעות 'מחוות' או 'לחצנים בלבד'. ניתן גם לשנות את שילוב הלחצנים כאשר תגדיר את 'לחצנים בלבד' כסגנון סרגל הניווט. לפרטים, ראה **שימוש בסרגל הניווט**.

- **תצוגה נוחה:** הגדר את המכשיר להפחתת כמות האור הכחול על המסך כדי לצמצם את מאמץ העיניים.
- **מצב לילה:** באפשרותך להחיל נושא מסך מעומעם כדי להימנע מבוהק על המסך בשעות הלילה.
- **גופן:** שנה את גודל הגופן, ההדגשה או הסוג.
- **צבע מבטא:** שנה את צבע הנקודה עבור הגדרות, תפריטים, חלונות התראה וכו'.
- **גודל תצוגה:** הגדר את הפריטים במסך לגדול שתוכל לראות בקלות. ייתכן שחלק מהפריטים ישנו מיקום.
- **התאמת הצגת יישום לגודל המסך:** כוונן את גודל פריסת היישומים במסך.
- **בהירות:** השתמש במחוון כדי לשנות את בהירות המסך של המכשיר. כדי לכוונן באופן אוטומטי את בהירות המסך בהתאם לעוצמת תאורת הסביבה, הקש על **אוטומטי**.
- **אוטומטי:** הגדר את המכשיר כך שבהירות המסך תותאם באופן אוטומטי לעוצמת התאורה בסביבה.
- **כיבוי מסך אוטומטי:** כבה באופן אוטומטי את המסך כאשר המכשיר לא היה פעיל במשך פרק זמן שצוין.
- **סיבוב מסך אוטומטי:** סובב באופן אוטומטי את המסך בהתאם לכיוון המכשיר.
- **שומר מסך:** הצג שומר מסך כאשר המכשיר מחובר למחזיק או למטען. בחר את סוג שומר המסך שיוצג.
- **שליטה על המסך ביד אחת:** לנוחותך, הקטן את גודל המסך כדי להשתמש במכשיר ביד אחת. גרור את לחצני המגע במסך הבית שמופיעים בתחתית המסך שמאלה או ימינה.

טפט וערכת נושא

ניתן לבחור טפט, ערכת נושא של מסך, סגנון סמל או AOD (Always-on Display) של המכשיר שלך.

- 1 במסך ההגדרות, הקש על **טפט וערכת נושא**.
- 2 הקש על **טפט** או **ערכת נושא** כדי להתאים אישית את ההגדרות.

מסך הנעילה ואבטחה

תוכל להתאים אישית את הגדרות נעילת המסך והאבטחה.

- 1 במסך ההגדרות, הקש על **מסך הנעילה ואבטחה**.
 - 2 התאם אישית את ההגדרות.
- **Google Play Protect**: סרוק את המכשיר מדי יום לאיתור יישומים מזיקים אפשריים.
 - **איפה המכשיר שלי**: עקוב מרחוק אחר מיקום המכשיר. תוכל גם להגן על אבטחת הנתונים שלך אם איבדת את המכשיר שלך.
 - **עדכון אבטחה**: בדוק לעדכוני אבטחה וקבע את התצורה של הגדרות ההתקנה האוטומטית.
 - **בחר נעילת מסך**: בחר את השיטה הרצויה לנעילת המסך. ראה **הגדרת נעילת מסך** לקבלת פרטים.
 - **התאמה אישית של מסך הנעילה**: שנה את המידע המוצג במסך נעילה.
 - **הגדרות נעילה מאובטחת**: שנה את הגדרות הנעילה המאובטחת.
 - **טביעות אצבע**: השתמש בטביעת אצבע כדי לבטל נעילת המסך או התוכן. ראה **סקירה כללית של זיהוי טביעת אצבע** לקבלת פרטים.
 - **נעילת תוכן**: מאפשר לך לקבוע שיטת נעילה (סיסמה או תבנית) עבור QuickMemo+ תזכירים.

- **הצפנה ואישורים**: קבע את ההגדרות של ההצפנה והאישורים עבור כרטיס SD.
- **הצפן אחסון כרטיס SD**: הצפן את כרטיס הזיכרון כדי למנוע שימוש במכשיר אחר. ראה **הצפנת כרטיס זיכרון** לקבלת פרטים.
- **הגנה על אישורים**: הצג את סוג האחסון שבו אישור האבטחה יישמר.
- **אישורים מהימנים**: הצג את אישורי רשות אישורים (CA) עליונה ואישורי CA בהתקנת משתמש.
- **תעודות המשתמש**: הצג ושנה את מידע אישורי האבטחה המאוחסנים במכשיר שלך.
- **התקן מהאחסון**: התקן אישור אבטחה מהתקן אחסון.
- **נקה אישורים**: מחק אישורי אבטחה בהתקנת משתמש ואישורים קשורים.
- **הגדר נעילת כרטיס SIM**: נעל או בטל נעילה של כרטיס ה-USIM, או שנה את הסיסמה (PIN).
- **מנהלי התקנים**: אפשר הרשאות להגבלת השליטה או השימוש במכשיר עבור יישומים מסוימים.
- **Trust agents**: הצג והשתמש בסוכנים אמינים המותקנים במחשב.
- **קביעת מסך**: תקן את מסך היישום כדי לאפשר שימוש ביישום הפעיל כעת בלבד.
- **גישה לשימוש**: הצג פרטים על השימוש ביישומים במכשיר.

פרטיות

- ניתן לחפש ולכוונן את כל הגדרות הפרטיות שלך.
- 1 במסך ההגדרות, הקש על **פרטיות**.
 - 2 התאם אישית את ההגדרות.
- **מנהל הרשאות**: מאפשר לבדוק ולשנות את ההרשאות המוענקות ליישומים.

- **מסך נעילה:** מאפשר לקבוע את התראות להצגה במסך הנעילה.
- **הפוך את הסיסמאות לגלויות:** אפשר אפשרות זו כדי להציג לזמן קצר את כל אחד מתווי הסיסמה בעת ההקלדה, כדי שתוכל לראות מה הזנת.
- **שירות מילוי אוטומט - Google:** אפשר אפשרות זו כדי להכניס את המידע שלך שנשמר בחשבון, כגון סיסמה, כתובת או מספר כרטיס אשראי בהקשה אחת. ניתן גם להשבית את האפשרות, להשתמש בתכונת Google Autocomplete או להוסיף חשבון שירות חדש.
- **היסטוריית מיקומים ב-Google:** מאפשר לך לאפשר או להשבית את היסטוריית המיקומים. כאשר מאפשר, Google מאחסנת ומשתמשת באופן תקופתי בנתוני המיקום האחרון ביותר של הטלפון שלך בהקשר לחשבון Google. ממסך 'היסטוריית מיקומים', הקש על : כדי להציג ו/או לנהל את נתוני המיקום שלך.
- **בחירת פעילויות:** בחר פעילויות ומידע שתרצה ש-Google תשמור.
- **מודעות:** מאפשר לך לבדוק את מזהה הפרסום ולקבוע את הפרסומות המותאמות אישית.
- **שימוש ואבחון:** אפשר את האפשרות הזו כדי לסייע בשיפור חוויית Android על-ידי שליחה אוטומטית של נתוני אבחון, מכשיר ויישום אל Google.

מיקום

ניתן לבדוק איך מידע המיקום שלך ישותף ולקבוע את תצורת ההרשאה כדי לגשת למידע המיקום. במסך ההגדרות, הקש על **מיקום** וקבע את התפקוד הרצוי.

הרחבות

Smart Doctor

תוכל להשתמש ב-Smart Doctor כדי לאבחן את מצב המכשיר ולמטב אותו.

במסך ההגדרות, הקש על **הרחבות < Smart Doctor**.

משחקים

באפשרותך להגדיר את התצורה של כלי משחק, של גרפיקה ושל תכונת חיסכון הסוללה.

1 במסך ההגדרות, הקש על **הרחבות < משחקים**.

2 התאם אישית את ההגדרות הבאות:

- **מפעיל המשחק:** הקש  כדי להשתמש במשגר המשחק.
- **כלי משחק:** באפשרותך להפעיל את הפונקציה תוך כדי משחק על ידי נגיעה בסמל כלי המשחק בין כפתורי המגע הביתיים.
- **גרפיקת המשחקים:** כוונן את גרפיקת המשחק.

- כשאתה משנה את הרזולוציות במשחקים מסוימים, תכונת התצוגה של המכשיר עשויה שלא לפעול כראוי.
- ייתכן שתכונה זו לא תהיה זמינה בהתאם לאפליקציות משחקים מסוימות.

- **הפסקה:** הפחת את בהירות המסך ואת הביצועים בכל פעם שאתה משאיר את המשחק פועל למשך יותר מ-5 דקות.

יישום כפול

באפשרותך להתקין אפליקציות מסרים כפולות על המוצר ולהשתמש בשני חשבונות בו זמנית.

1 במסך ההגדרות, הקש על **הרחבות < יישום כפול**.

2 לאחר קריאת כתב הוויתור, הקש על **אישור**.

3 ברשימת האפליקציות הזמינות, הקש על **התקן** כדי להתקין עותק של אפליקציה רצויה ופעל לפי ההנחיות המופיעות על המסך.

- על המסך מוצגת רשימת היישומים הכפולים הזמינים. במהלך ההתקנה נוצרים סמלי אפליקציות במסך הבית.

קיצורי דרך:

באפשרותך להשתמש בלחצנים כגון נעילה/כוח, עוצמת קול ו-Google Assistant כדי להפעיל יישומים או פונקציות מסוימים מיד.

1 במסך ההגדרות, הקש על **הרחבות** < **קיצורי דרך**.

2 התאם אישית את ההגדרות הבאות:

- **הצגת לוח ההודעות**: החלק את האצבע מעלה/מטה על חיישן טביעות האצבע להצגת לוח ההודעות.

- **פתח את המצלמה**: לחץ פעמיים על לחצן ההפעלה כדי לפתוח את 'מצלמה'.

- **פתח תזכיר מחוץ למסך**: הקש פעמיים על מקש הגברת עצמת הקול כדי לפתוח תזכורת במצב מסך נעול כאשר המסך נעול או כבוי.

- **פתח את המצלמה**: הקש פעמיים על מקש החלשת העוצמה כדי לפתוח את **מצלמה** כאשר המסך נעול או כבוי.

- **פתח Google עוזר**: לחץ על מקש Google Assistant בצד הטלפון.

- **דבר עם Google Assistant**: לחץ והחזק את המקש Google Assistant כדי לדבר במהירות עם Assistant שלך.

• Google Assistant אינו תומך בשפות מסוימות. 

הפעל מסך

הקש פעמיים על המסך כדי להפעיל או להפסיק את המסך. ראה **הפעל מסך** לקבלת פרטים.

יישומים

ניתן לבדוק את רשימת היישומים המותקנים, ולקבוע הגדרות להתראות, להרשאות היישום ועוד.

- 1 במסך ההגדרות, הקש על **יישומים**.
- 2 התאם אישית את ההגדרות.

סוללה

תוכל להציג את פרטי הסוללה הנוכחית או להפעיל מצב חיסכון בחשמל.

- 1 במסך ההגדרות, הקש על **סוללה**.
- 2 התאם אישית את ההגדרות הבאות:
 - **ניצול סוללה**: הצג את \בפרטי השימוש בסוללה.
 - **אחוז הסוללה בשורת המצב**: הצג את רמת טעינת הסוללה שנותרת כאחוז בשורת המצב.
 - **סוללה הניתנת להתאמה**: מאפשר לשמור על הסוללה על ידי עצירת יישומים הפועלים ברקע.
 - **הגבלות רקע**: סמן אפשרות זו להגבלת אפליקציות ברקע לשמירת הסוללה בעת השימוש במכשיר. יישומים מוגבלים עקב חיסכון בחשמל עשויים שלא לפעול כהלכה או שלא לשלוח לך התראות.
 - **חיסכון בחשמל**: הקטן את צריכת הסוללה על-ידי ביטול הגדרות מכשיר מסוימות, כמו בהירות התצוגה, המהירות ועוצמת הרטט.
 - **אי הכללות בחיסכון בחשמל**: בחר יישומים שבהם תשתמש ללא כל הגבלה פונקציונלית, גם במצב חיסכון בחשמל או מיטוב הסוללה.

אחסון

תוכל להציג ולנהל את האחסון הפנימי במכשיר או בשטח האחסון של כרטיס הזיכרון.

1 במסך ההגדרות, הקש על **אחסון**.

2 התאם אישית את ההגדרות הבאות:

- **אחסון פנימי:** הצג את שטח האחסון הכולל ופנה שטח באחסון הפנימי של המכשיר. הצג רשימה של יישומים שנמצאים בשימוש ואת קיבולת האחסון עבור כל יישום.
- **כרטיס SD:** הצג את שטח האחסון הכולל ואת השטח הפנוי בכרטיס הזיכרון. אפשרות זו מופיעה רק כאשר הוכנס כרטיס זיכרון. כדי לבטל טעינה של כרטיס זיכרון, הקש על .

חשבונות

תוכל להוסיף משתמשים שאתם תשתף את המכשיר שלך ולרשום חשבון ענן.

1 במסך ההגדרות, הקש על **חשבונות**.

2 התאם אישית את ההגדרות.

שימוש חכם בדיגיטל ובקרת הורים

באפשרותך להציג את זמן השימוש במוצר ולהגדיר את הטיימר עבור כל אפליקציה. כמו כן, ניתן לנהל את זמן השימוש בטלפון הנייד באמצעות מצב 'הכנה לשינה' ו'מצב מיקוד'.

בחר ב **שימוש חכם בדיגיטל ובקרת הורים** במסך ההגדרות והגדר את הפונקציה הרצויה.

חיפוש

תוכל להשתמש בהגדרות Google לניהול יישומי Google שברשותך והגדרות החשבון שלך. במסך ההגדרות, הקש על **חיפוש**.

המערכת

מרכז עדכונים

ניתן לבדוק קיום עדכונים חדשים של יישומים ותוכנות שמסופקים על-ידי LG ולהתקין אותם.

1 במסך ההגדרות, הקש על **מערכת** < **מרכז עדכונים**.

2 התאם אישית את ההגדרות הבאות:

- **עדכוני אפליקציות**: בדוק האם קיים עדכון יישום. אם זמין, תוכל להתקין את העדכון.

- **עדכון תוכנה**: בדוק האם קיים עדכון תוכנה. אם זמין, תוכל להתקין את העדכון.

שפה ומקלדת

תוכל להתאים אישית את הגדרות השפה והמקלדת עבור המכשיר שלך.

1 במסך ההגדרות, הקש על **המערכת** < **שפה ומקלדת**.

2 התאם אישית את ההגדרות הבאות:

- **שפה**: בחר שפה והחל אותה על המכשיר.

- **נהל מקלדות**: באפשרותך לשנות את הגדרת המקלדת הבסיסית של המוצר, להגדיר את סביבות השימוש במקלדת-LG או במקלדות מותקנות אחרות ולהגדיר את פונקציית זיהוי הדיבור עבור קלט Google Voice. כמו כן, באפשרותך לקבוע אם להציג את לחצן המקלדת באזור לחצן המגע במסך הבית כך שתוכל לעבור במהירות למקלדת אחרת.

- **מקלדת פיזית:** בחר להשתמש במקלדת פיזית, או בדוק את מקשי קיצור הדרך.
- **שירות מילוי אוטומטי:** אפשר אפשרות זו כדי להכניס את המידע שלך שנשמר בחשבון, כגון סיסמה, כתובת או מספר כרטיס אשראי בהקשה אחת. ניתן גם להשבית את האפשרות, להשתמש ב-Google Autocomplete או להוסיף חשבון שירות חדש.
- **פלט המרת טקסט לדיבור:** בחר את ההגדרות לפלט טקסט-לדיבור.
- **מהירות מצביע:** כוונן את מהירות המצביע של העכבר או של לוח המעקב.
- **הפוך את לחצני העכבר:** הגדר ביצוע פעולות ראשיות בתפעול ישיר דרך הלחצן הימני של העכבר.

תאריך ושעה

תוכל להתאים אישית את הגדרות התאריך והשעה עבור המכשיר שלך.

- 1 במסך ההגדרות, הקש על **המערכת < תאריך ושעה**.
- 2 התאם אישית את ההגדרות.

זיכרון

תוכל להציג את הסכום הממוצע של השימוש בזיכרון לאורך פרק זמן מסוים ואת הזיכרון שהיה בשימוש על-ידי היישום.

- 1 במסך ההגדרות, הקש על **המערכת < זיכרון**.
- 2 הקש על ▼ כדי להגדיר משבצת זמן לאחזור נתונים.

איפוס

תוכל לגבות נתונים השמורים במכשיר שלך במכשיר או בטאבלט אחר של LG.

- 1 במסך ההגדרות, הקש על **המערכת < גיבוי**.
 - 2 התאם אישית את ההגדרות הבאות:
- **LG Mobile Switch**: כך תוכל להעביר נתונים ממכשיר LG ישן למכשיר LG חדש. ראה **LG Mobile Switch** לקבלת פרטים.
 - **גיבוי ושחזור**: גבה את נתוני המכשיר שלך או שחזר נתונים למכשיר מגיבוי.

• איפוס המכשיר עלול להביא למחיקת קבצי גיבוי שנשמרו באחסון. הקפד להעתיק ולאחסן את קבצי הגיבוי החשובים במחשב שלך.



- **גיבוי Google**: שנה את הגדרות גיבוי הכונן של Google. תוכל גם לבדוק את חשבון הגיבוי הנמצא כעת בשימוש, או להוסיף חשבון גיבוי חדש.

הפעל מחדש ואיפוס

תוכל לאפס את המכשיר, כולל הגדרות הרשת והיישומים.

- 1 במסך ההגדרות, הקש על **המערכת < הפעל מחדש ואיפוס**.
 - 2 התאם אישית את ההגדרות הבאות:
- **הפעלה מחדש אוטומטית**: הפעלה מחדש אוטומטית ומיטוב פעולת הטלפון בזמן קבוע. הקש על  כדי להפעיל תכונה זו. המכשיר יפעיל את עצמו מחדש אוטומטי וימטב את פעולתו. בחר תאריך ושעה להפעלה מחדש.

- ניתן להגדיר את המכשיר להפעלה מחדש עצמית פעם בשבוע. המכשיר יפעיל את עצמו מחדש בשעה מהזמן שנקבע מראש.
- לאחר שהמכשיר יופעל מחדש, ההודעות והתגים יימחקו. שמור נתונים חשובים לפני הזמן המוגדר מראש.
- מאפיין ההפעלה מחדש האוטומטית לא יופעל במצבים הבאים:
 - כאשר המסך מופעל, כאשר המכשיר בשימוש, כאשר מפלס הסוללה הוא 30% ומטה או כאשר כרטיס USIM חסום.
 - בהתאם לספק התקשורת, פונקציית ההפעלה מחדש אוטומטית עשויה להיות זמינה או לא.

- **איפוס הגדרות רשת:** אפס את Wi-Fi, Bluetooth והגדרות רשת אחרות.
- **איפוס העדפות יישום:** אפס את ההגדרות של יישום. הנתונים השמורים ביישום לא יימחקו.
- **שחזור נתוני היצרן:** אפס את כל ההגדרות עבור המכשיר ומחק נתונים.

- ההפעלה מחדש והאיפוס מוחקת את כל הנתונים השמורים בו. הזן את שם המכשיר, את חשבון Google ופרטים התחלתיים אחרים פעם נוספת.
- לאחר אתחול נתונים, לא ניתן לשחזר את הנתונים.

אודות הטלפון

תוכל להציג מידע אודות המכשיר, כמו שם, הסטטוס, פרטי התוכנה ומידע משפטי. במסך ההגדרות, הקש על **המערכת** < **אודות הטלפון** והצג מידע.

רגולציה ובטיחות

ניתן להציג סימוני תקינה ומידע הקשור אליהם במכשיר. במסך ההגדרות, הקש על **המערכת** < **רגולציה ובטיחות**.

תוכל לנהל יישומי Plug-in של נגישות המותקנים במכשיר שלך.

1 במסך ההגדרות, הקש על **נגישות**.

2 התאם אישית את ההגדרות הבאות:

- **ראייה < TalkBack**: הגדר את המכשיר כך שיודיע על סטטוס המסך או על פעולות באמצעות קול.

- **ראייה < התראה קולית**: הגדר את המכשיר כך שיקריא בקול את המידע.

- **ראייה < גופן**: שנה את גודל הגופן, ההדגשה או הסוג.

- **ראייה-גודל תצוגה**: הגדר את הפריטים במסך לגדול שתוכל לראות בקלות. ייתכן שחלק מהפריטים ישנו מיקום.

- **ראייה < שינוי גודל תצוגה במגע**: הגדל או הקטן את התצוגה על-ידי הקשה על המסך שלוש פעמים.

- **ראייה < חלון זום**: הגדל או הקטן תצוגה בתוך חלון והפוך את הצבעים.

- **ראייה < סמן עכבר גדול**: הגדל את סמן העכבר.

- **ראייה < מסך בעל ניגודיות גבוהה**: הפוך את צבע הרקע לשחור כדי להשיג מסד בניגודיות גבוהה.

- **ראייה < היפוך צבעי המסך**: הגבר את ניגודיות הצבע בתצוגה לטובת אנשים עם לקות ראייה.

- **ראייה < התאמה אישית של צבעי המסך**: כוונן את צבע התצוגה.

- **ראייה < שחור-לבן**: העבר את המסך למצב גווני אפור.

- **ראייה < סיים שיחות באמצעות מקש ההפעלה**: סיים שיחה על-ידי לחיצה על מקש הפעלה/נעילה.

- **שמיעה < העדפות כיתוב**: הפעל את שירות הכתוביות בעת הקרנת סרטוני וידאו לאנשים כבדי שמיעה.

- **שמיעה < הבהוב LED**: קבע את הפעלת נורית LED לשיחות נכנסות ולהודעות.

- **שמיעה < התראות פלש**: הגדר את המכשיר כך שייתן לך התראה בעזרת אור מהבהב עבור שיחות נכנסות, הודעות והתראות.

- **שמיעה** < **השתק את כל הצלילים**: השתק את כל הצלילים והנמך את עוצמת הקול במקלט.
- **שמיעה** < **ערוץ שמע**: בחר את סוג השמע.
- **שמיעה** < **איזון קול**: כוונן את איזון פלט השמע. השתמש במחוון כדי לשנות את האיזון.
- **תנועה ותודעה** < **Touch assistant**: הפעל את לוח המגע כדי להקל את השימוש בלחצנים ובמחוות.
- **תנועה ותודעה** < **קלט בנגיעה**: כדי להזין טקסט, הקש הקשה ממושכת על המסך או שנה אותו על-ידי נגיעה במסך.
- **תנועה ותודעה** < **מקלדת פיזית**: התאם אישית את הגדרות המקלדת. ^[SEP] **תנועה ותודעה** < **לחיצת עכבר אוטומטי**: לחץ באופן אוטומטי על סמן העכבר במקרה שאין תנועה.
- **תנועה ותודעה** < **לחץ לחיצה ממושכת לשיחות**: השב לשיחות או דחה שיחות על-ידי הקשת הקשה ממושכת על לחצן השיחה במקום לגרור אותו.
- **תנועה ותודעה** < **כיבוי מסך אוטומטי**: כבה באופן אוטומטי את המסך כאשר המכשיר לא היה פעיל במשך פרק זמן שצוין.
- **תנועה ותודעה** < **אזורי בקרת מגע**: הגבל את אזור המגע כך שניתן יהיה לשלוט חלק מסוים של המסך בלבד באמצעות קלט המגע.
- **קיצור דרך לתכונות הנגישות**: גש במהירות לתפקוד הנמצא בשימוש תדיר בלחיצה בוזמנית על מקש ההפעלה ומקש הגברת עוצמת הקול.
- **סיבוב מסך אוטומטי**: שנה באופן אוטומטי את כיוון המסך בהתאם למצב הפיזי של המכשיר.
- **הקראה**: תכונה זו מאפשרת לך לבחור פריטים כדי לשמוע משוב קולי.
- **גישה באמצעות מתג**: צור צירופי מקשים שיסייעו לך לשלוט במכשיר שלך.



05

נספח

הגדרות השפה של LG

בחר את השפה שתשמש במכשיר שלך.

- הקש על  < הגדרות < מערכת < שפה ומקלדת < שפה < הוספת שפה ובחר שפה.

- הקש הקשה ממושכת על  וגרור אותה לחלק העליון של רשימת השפות כדי להגדיר אותה כשפת ברירת מחדל.

LG Bridge

LG Bridge - סקירה כללית

LG Bridge הוא יישום המסייע לך בניהול נוח של תמונות, מוסיקה, סרטוני וידאו ומסמכים השמורים בטלפון החכם של LG דרך המחשב שלך. באמצעות היישום תוכל לגבות אנשי קשר, תמונות ופריטים נוספים במחשב ואף לעדכן את תוכנת המכשיר.

- לפרטים, עיין בעזרה של LG Bridge.
- זמינות של תכונות נתמכות אינה אחידה ותלויה במכשיר.
- מנהל התקן USB של LG נחוץ לך כדי לחבר טלפון חכם של LG אל המחשב והוא יותקן יחד עם LG Bridge.



הפונקציות הכלולות ביישום LG Bridge

- נהל דרך המחשב שלך את הקבצים השמורים במכשיר באמצעות חיבור Wi-Fi או חיבור נתונים ניידים.
- גבה נתונים מהמכשיר במחשב שלך או שחזר אותם מהמחשב באמצעות כבל USB.
- עדכן את תוכנת המכשיר דרך המחשב שלך באמצעות כבל USB.

התקנת LG Bridge במחשב

- 1 במחשב שלך, עבור אל www.lg-mobile.co.il.
 - 2 בחר את האזור שלך
 - 3 לחץ על **תמיכה < חומרה וקושחה**.
 - 4 הזן את שם המכשיר.
לחלופין
בחר לפי קטגוריית מוצר.
 - 5 עבור אל **סינכרון מחשב < LG Bridge** כדי להוריד את קובץ ההתקנה.
- עבור אל **פרטים** כדי להציג את דרישות המינימום להתקנת LG Bridge.

עדכון תוכנת הטלפון

עדכון תוכנת הטלפון הנייד של LG מהאינטרנט

למידע נוסף אודות השימוש בפונקציה זו, בקר בכתובת <http://www.lg.com/common/index.jsp> בחר את המדינה והשפה שלך.

תכונה זו מאפשרת לך לעדכן בנוחות את הקושחה של הטלפון לגרסה חדשה יותר מהאינטרנט, ללא צורך לבקר במרכז שירות. תכונה זו תהיה זמינה רק אם LG תייצר גרסת קושחה חדשה שתהיה זמינה למכשיר שלך.

מאחר שעדכון הקושחה של הטלפון הנייד דורש את תשומת לבו המלאה של המשתמש במשך כל תהליך העדכון, הקפד לקרוא את כל ההוראות וההערות שיופיעו בכל שלב לפני שתתקדם הלאה. חשוב לזכור שניתוק כבל ה-USB במהלך השדרוג עלול לגרום נזק חמור לטלפון הנייד.

- LG שומרת על זכותה, על פי שיקול דעתה הבלעדי, להפוך עדכוני קושחה לזמניים עבור דגמים נבחרים בלבד ואינה ערבה לזמינות הגירסה החדשה של הקושחה לכל דגמי הטלפון.



עדכון תוכנת הטלפון הנייד של LG באופן אלחוטי (OTA)

תכונה זו מאפשרת לך לעדכן בנוחות את תוכנת הטלפון לגרסה חדשה יותר בשיטת OTA, מבלי לחבר כבל USB. תכונה זו תהיה זמינה רק אם LG תייצר גרסת קושחה חדשה שתהיה זמינה למכשיר שלך.

כדי לבצע את עדכון תוכנת הטלפון,

הגדרות < מערכת < מרכז עדכונים < עדכון תוכנה < חפש עדכונים כעת.

-  הנתונים האישיים שלך משטח האחסון הפנימי בטלפון—לרבות פרטי חשבון Google וכל חשבון אחר, נתונים והגדרות של המערכת/היישומים שלך, יישומים שהורדו ורישיון ה-DRM שלך—עשויים ללכת לאיבוד בתהליך עדכון התוכנה של הטלפון. לפיכך, LG ממליצה לך לגבות את הנתונים האישיים שלך לפני שתעדכן את תוכנת הטלפון. LG לא תישא באחריות לאובדן נתונים אישיים כלשהם.
- הזמינות של תכונה זו תלויה באזור ובספק השירות.

מדריך למניעת גניבה

הגדר את המכשיר שלך כך שאנשים אחרים לא יוכלו להשתמש בו אם הוא יאופס להגדרות היצרן ללא רשותך. לדוגמה, אם המכשיר אבד, נגנב או נמחק, רק אדם בעל חשבון Google או בעל פרטי נעילת מסך יוכל להשתמש במכשיר.

כל שעליך לעשות כדי לוודא שהמכשיר שלך מוגן הוא:

- להגדיר נעילת מסך: אם המכשיר אבד או נגנב, אך הגדרת נעילת מסך, לא תהיה אפשרות למחוק את המכשיר באמצעות תפריט 'הגדרות', כל עוד נעילת המסך לא תבוטל.
- הוסף את חשבון Google שלך למכשיר: אם המכשיר שלך נמחק אך הגדרת בו את חשבון Google שלך, לא תהיה אפשרות לסיים את תהליך ההגדרה של המכשיר עד שהפרטים של חשבון Google יוזנו שוב.

לאחר שהמכשיר יהיה מוגן, תצטרך לבטל את נעילת המסך או להזין את הסיסמה של חשבון Google אם עליך לבצע איפוס להגדרות היצרן. הדבר יבטיח שאתה או מישהו שאתה סומך עליו תבצעו את האיפוס.

- אל תשכח את חשבון Google והסיסמה שהוספת למכשיר לפני ביצוע האיפוס להגדרות היצרן. אם אינך יכול לספק את פרטי החשבון במשך תהליך ההגדרה, לא תוכל להשתמש כלל במכשיר לאחר ביצוע האיפוס להגדרות היצרן.



פרטי הודעה על תוכנת קוד פתוח

אנא בקרו באתר <http://opensource.lge.com> על מנת להשיג את קוד המקור תחת GPL, LGPL, MPL, קוד פתוח ורשיונות אחרים.

בנוסף לקוד המקור, זמינים להורדה תנאי הרשיון, אחריות, כתבי ויתור וזכויות יוצרים.

LG Electronics גם תספק לכם קוד מקור פתוח על גבי תקליטור בתמורה לתשלום המכסה את עלות ההפצה (כגון עלות המדיה, המשלוח והטיפול), בתגובה לבקשה בדואר האלקטרוני אל הכתובת opensource@lge.com.

הצעה זו תהיה תקפה למשך שלוש (3) שנים מתאריך המשלוח האחרון של מוצר זה על-ידנו. הצעה זו תקפה לכל מי שיקבל מידע זה.

מידע בנושאי תקינה (מספר הזיהוי של התקן, תיוג אלקטרוני וכולי)

לקבלת פרטים בנושאי תקינה, עבור להגדרות < מערכת < רגולציה ובטיחות.

סימנים מסחריים

- לפרטים על פטנטים של DTS, עבור אל <http://patents.dts.com>. מיוצר ברישיון מטעם DTS Licensing Limited. DTS, הסמל, ו-DTS: X והסמל ביחד, DTS: X והלוגו DTS: X הם סימני מסחר רשומים או סימני מסחר של DTS, Inc. בארצות הברית ו/או במדינות אחרות. © DTS, Inc. כל הזכויות שמורות.



- Copyright © 2020 LG Electronics Inc. כל הזכויות שמורות. LG והסמל של LG הם סימנים מסחריים רשומים של LG Group ושל החברות הקשורות אליה.
- Google, Google Duo, YouTube, Gmail, Google Maps, Google Play Protect, Google Photos, Chrome, Android, Play Google Sheets, Google Drive, Google Docs, Google Calendar וסימנים וסמלי לוגו קשורים אחרים הם סימני מסחר של Google LLC.
- Bluetooth® הוא סימן מסחרי רשום של Bluetooth SIG, Inc. ברחבי העולם.
- Wi-Fi® והלוגו של Wi-Fi הם סימנים מסחריים רשומים של Wi-Fi Alliance.
- כל יתר הסימנים המסחריים וזכויות היוצרים הם רכושם של בעליהם בהתאמה.



הצהרת תאימות

בזאת, **LG Electronics** מצהירה שהמוצר **LM-X525ZA** תואם לדרישות היסודיות ולתנאים הרלוונטיים האחרים של הנחיה **2014/53/EU**.

ניתן למצוא עותק שלהצהרת התאימות בכתובת
<http://www.lg.com/global/declaration>

מידע נוסף

חלקי זכוכית מחוסמת

חלקי הזכוכית המחוסמת במכשיר זה אינם קבועים ועשויים להתבלות עם הזמן.

- אם הפלת את המכשיר על משטח קשה או אם הוא נתון למכות חזקות, עלול להיגרם נזק לזכוכית המחוסמת. אם זה קורה, הפסק מיד להשתמש במכשיר ופנה למרכז שירות לקוחות של LG.
- ניתן לרכוש בשוק כיסויי מגן כדי להגן על המכשיר מפני נזק. שים לב כי כיסויים אלה אינם כלולים במסגרת שירות האחריות שניתן על-ידי LG Electronics והבטיחות אינה מובטחת.

יחס גובה-רוחב

ייתכן ששישומים מסוימים שהורדו אינם תומכים ביחס גובה-רוחב ספציפי.

במקרה כזה, בחר ביחס המסך האופטימלי עבור היישום, או התייעץ עם ספק היישום לקבלת מידע נוסף.

מדריך להעברות נתונים

- למידע על הנתונים שאפשר להחליף בין מכשירי LG או בין מכשיר LG לבין מכשיר של צד שלישי, עיין בטבלה הבאה.

מכשיר iOS ← מכשיר LG	מכשיר Android של צד שלישי ← מכשיר LG	מכשיר LG ← מכשיר LG	פרטים על הפריט	סוג
○	○	○	אנשי קשר, הודעות, יומני שיחות, לוח שנה, הקלטות קול	נתונים אישיים
○	X	○	תזכירים	
X	X	○	התראות	
○	○	○	תצלומים, סרטוני וידאו, שירים, מסמכים	נתוני מדיה
X	X	○	הגדרות מסך בית (תיקיות ווידג'טים)	הגדרות מסך
X	X	○	הגדרות מסך נעילה (לא כולל הגדרות נעילת מסך)	
-	○	○	יישומים שהורדו	יישומים
	X	○	נתונים אישיים של היישום שהורד	
X	○	○	אישור ציבורי	אחרים
X	X	○	הגדרות Wi-Fi, Bluetooth, שיחות, צליל והתראה, נגישות, סוללה	

- ייתכן שנתונים מסוימים לא ישודרו - הדבר תלוי בגרסת התוכנה, בגרסת היישום, במערכת ההפעלה ובמדיניות היצרן או ספק השירות.



שאלות נפוצות

בפרק זה מוצגות מספר בעיות שאתה עלול להיתקל בהן במהלך השימוש במכשיר. בעיות מסוימות יצריכו פנייה לספק השירות, אך את רובן תוכל לפתור בקלות בעצמך.

המכשיר מגיע לחום-יתר

המכשיר מגיע לחום-יתר כאשר הוא נמצא בשימוש.

במקרים הבאים, צריכת הסוללה עולה והמכשיר עלול להגיע לחום-יתר:

- כשתפעיל את המכשיר בפעם הראשונה או תגבה את הנתונים
- בעת הפעלת יישומים רבים בו-זמנית
 - כאשר יישומים רבים פועלים ברקע
 - בעת הורדת קבצים גדולים בעת ביצוע שיחת וידאו או צילום סרטון וידאו
- בעת שימוש במאפיינים הדורשים הספק גבוה
 - בעת צפייה בהזרמת וידאו דרך האינטרנט, או צילום סרטון וידאו ארוך
 - בעת משחק במשחקים ברמה גבוהה למשך פרק זמן ארוך
 - בעת שימוש במכשיר בבהירות מסך מרבית למשך פרק זמן ארוך
- בעת שימוש רב בנתונים סלולריים
 - בעת שימוש בנקודה חמה Wi-Fi או בשיתוף אינטרנט
 - בעת סנכרון נתונים של מספר חשבונות גדול בו-זמנית
- מקרים אחרים
 - בעת נדידה בחו"ל
 - בעת שימוש במכשיר באזורים בהם הקליטה חלשה או אין קליטה
 - בעת טעינת המכשיר באמצעות מטען/שקע כבל USB פגומים או המזהמים בחומר זר

• ייתכן שחלק מהמקרים לעיל אינם ישימים, בהתאם למאפיינים וליישומים.



המכשיר מגיע לחום-יתר בעת טעינה.

- המכשיר והמטען עלולים להתחמם בעת טעינה. בעת טעינה אלחוטית או טעינה מהירה, המכשיר עלול להתחמם אף יותר. אם טמפרטורת הסוללה עולה מעבר לרמה מסוימת, ייתכן שטעינת המכשיר תיפסק.
- נתק את המטען מהמכשיר וסגור יישומים פעילים כלשהם.
- הנח למכשיר להתקרר לפני טעינת המכשיר או הפעלת יישום.
- הפסק את הטעינה אם המטען/שקע כבל USB בחלק התחתון של המכשיר מגיעים לחום יתר, ופנה למרכז שירות לקוחות קרוב של LG.

כיצד לפתור מצב של חום-יתר של המכשיר

- סגור יישומים או מאפיינים פעילים כלשהם, והנח למכשיר להתקרר.
- עדכן תמיד את התוכנה לגרסה העדכנית ביותר.
- הפסק את מאפייני Wi-Fi, Bluetooth, או GPS כאשר אינך משתמש בהם.
- סגור יישומים שאינם בשימוש.
- אם אתה מפעיל את המכשיר ברמת בהירות המסך המרבית, הפחת את רמת הבהירות.
- אם המכשיר מגיע לחום יתר במשך תקופה ממושכת, הפסק להשתמש בו לזמן מה. אם המכשיר ממשיך להגיע לחום-יתר, פנה למרכז שירות לקוחות של LG.

מגבלות שימוש במכשיר בעת חום-יתר

- אם המכשיר מגיע לחום יתר בעת השימוש בו או במהלך טעינה, חלק מהמאפיינים, היישומים או אף המכשיר עצמו עשויים להפסיק לפעול.
- זוהי פעולה רגילה של מכשירים התומכים במאפיין זה.
- אם טמפרטורת המכשיר עולה מעבר לרמה מסוימת, תופיע הודעת אזהרה.
- אם אתה משחק במשחקים ברמה גבוהה, מצלם סרטון וידאו או מעלה קבצים גדולים, המכשיר עלול להגיע לחום-יתר למשך פרק זמן ממושך. במקרה זה, עלולה להופיע הודעת אזהרה המתריעה על כיבוי אוטומטי.
- כבה את המכשיר או סגור יישומים או מאפיינים פעילים כלשהם, והנח למכשיר להתקרר.

- בהירות המסך ומהירות הפעולה עלולים להיות מוגבלים, כדי לאפשר למכשיר להתקרר. יישומים או מאפיינים פעילים עשויים להאט את פעולתם או אף להיסגר. טעינת המכשיר עשויה להיפסק.

שגיאת כרטיס SIM

ודאו שכרטיס ה-SIM הוכנס כראוי.

אין חיבור לרשת או שהחיבור חלש

הקליטה חלשה. התקרב לחלון או צא לאזור פתוח. אתה נמצא מחוץ לאזור הרשת של המפעיל הסלולרי. עבור למקום אחר ובדוק את הרשת.

שיחות אינן זמינות

רשת חדשה לא מאושרת. ודא שלא הגדרת חסימת שיחות מהמספר הנכנס. ודא שלא הגדרת חסימת שיחות למספר שאליו אתה מתקשר.

לא ניתן להפעיל את המכשיר

כשהסוללה ריקה לגמרי, המכשיר לא יופעל. טען את הסוללה במלואה לפני שתפעיל את המכשיר.

שגיאת טעינה

ודא שהטלפון נטען בטמפרטורה רגילה. בדוק את המטען ואת החיבור שלו למכשיר השתמש רק באביזרים הכלולים באריזה, שאושרו על ידי LG.

הסוללה מתרוקנת בקצב מהיר יותר מאשר כשקניית את המכשיר לראשונה

כשאתה חושף את המכשיר או את הסוללה לטמפרטורות קרות או חמות מאוד, חיי הסוללה עלולים להתקצר. צריכת הסוללה מתגברת בעת שימוש בתכונות או ביישומים מסוימים, כגון GPS, משחקים או אינטרנט. הסוללה מתכלה, וחיי הסוללה יתקצרו עם הזמן.

הודעות שגיאה מופיעות בעת הפעלת המצלמה

טען את הסוללה.

שחרר זיכרון על ידי העברת קבצים למחשב או מחיקת קבצים מהמכשיר.

הפעל מחדש את המכשיר.

אם אתה עדיין נתקל בקשיים ביישום המצלמה לאחר שניסית טיפים אלה, פנה למרכז שירות של LG Electronics.

איכות התמונה גרועה

איכות התמונות עשויה להשתנות, בהתאם לתנאי הסביבה ולטכניקות הצילום שבהן אתה משתמש.

אם אתה מצלם תמונות וסרטונים, האיכות של זווית רגילה טובה יותר מהאיכות של זווית רחבה.

אם אתה מצלם תמונות במקומות חשוכים, בלילה או בפנים, עשוי להופיע רעש בתמונות או שהתמונות עשויות להיות לא ממוקדות.

אם אתה נתקל בבעיות, אפס את האפשרויות.

מסך המגע מגיב באיטיות או באופן שגוי

אם אתה מחבר למסך המגע מגן מסך או אביזרים אופציונליים, ייתכן שמסך המגע לא יפעל באופן תקין.

אם אתה לובש כפפות, אם ידיך אינן נקיות כשאתה נוגע במסך המגע או אם אתה מקיש על המסך באמצעות אובייקטים חדים או בקצות אצבעותיך, ייתכן שמסך המגע לא יפעל באופן תקין.

מסך המגע עשוי לא לפעול באופן תקין בתנאי לחות או בעת חשיפה למים.

הפעל מחדש את המכשיר כדי להעלים באגים זמניים בתוכנה.

אם מסך המגע שרוט או פגום, בקר במרכז שירות של LG Electronics.

המכשיר נתקע או קופא

הפעל מחדש את המכשיר

- אם המכשיר קופא או נתקע, ייתכן שתצטרך לסגור יישומים או לכבות את המכשיר ואז להפעיל אותו מחדש.

בצע אתחול

- ניתן להשתמש באיפוס רך כדי לאפס את המכשיר אם המסך קופא, או אם הלחצנים, מסך המגע או המכשיר עצמו מפסיקים להגיב.
- כדי לבצע איפוס רך של המכשיר, פשוט לחץ לחיצה ארוכה על לחצן החלשת עוצמת הקול ועל לחצן ההפעלה עד שהמכשיר יופעל מחדש.

אפס את המכשיר

- אם השיטות שלמעלה אינן פותרות את הבעיה שלך, בצע שחזור של נתוני היצרן.
- במסך ההגדרות, הקש על **מערכת < הפעלה מחדש ואיפוס < שחזור נתוני היצרן**.
- שיטה זו מאפסת את כל ההגדרות עבור המכשיר ומוחקת את הנתונים. לפני שתבצע את איפוס נתוני היצרן, זכור ליצור עותקי גיבוי של כל הנתונים החשובים המאוחסנים במכשיר.
- אם רשמת חשבון Google במכשיר, עליך להיכנס לאותו חשבון Google לאחר איפוס המכשיר.

מכשיר Bluetooth אינו מאותר

- ודא שתכונת הקישור האלחוטי של Bluetooth מופעלת במכשיר.
- ודא שתכונת הקישור האלחוטי של Bluetooth מופעלת במכשיר שאליו אתה רוצה להתחבר.
- ודא שהמכשיר והתקן Bluetooth אחר נמצאים בטווח המרבי של Bluetooth (10 מטר).
- אם טיפים אלה אינם פותרים את הבעיה, פנה למרכז שירות של LG Electronics.

לא נוצר חיבור כשאתה מחבר את המכשיר למחשב

- ודא שכבל ה-USB שבו אתה משתמש תואם למכשיר שלך.
- ודא שמנהל ההתקן המתאים מותקן ומעודכן במחשב שלך.

יישום שהורדתי גורם לשגיאות רבות

- יש בעיות ביישום.
- הסר את היישום והתקן אותו מחדש.

About this user guide

Thank you for choosing this LG product. Please carefully read this user guide before using the device for the first time to ensure safe and proper use.

- Always use genuine LG accessories. The supplied items are designed only for this device and may not be compatible with other devices.
- Descriptions are based on the device default settings.
- Default apps on the device are subject to updates, and support for these apps may be withdrawn without prior notice. If you have any questions about an app provided with the device, please contact an LG Service Centre. For user-installed apps, please contact the relevant service provider.
- Modifying the device's operating system or installing software from unofficial sources may damage the device and lead to data corruption or data loss. Such actions will violate your LG licence agreement and void your warranty.
- Some content and illustrations may differ from your device, depending on the area, service provider, software version, or OS version, and are subject to change without prior notice.
- Software, audio, wallpaper, images, and other media supplied with your device are licenced for limited use. If you extract and use these materials for commercial or other purposes, you may be infringing copyright laws. As a user, you are fully responsible for the illegal use of media.
- Additional charges may incur for data services, such as messaging, uploading, downloading, auto-syncing and location services. To avoid additional charges, select a data plan suitable to your needs. Contact your service provider to obtain additional details.

Instructional notices



WARNING: Situations that could cause injury to the user and third parties.



CAUTION: Situations that may cause minor injury or damage to the device.



NOTE: Notices or additional information.

Table of contents

6 Guidelines for safe and efficient use

01

Custom-designed Features

- 14 Camera features
- 16 Audio recording features
- 16 Google Assistant
- 18 Fingerprint recognition
- 22 Multi-tasking feature

02

Basic Functions

- 26 Product components and accessories
- 27 Parts overview
- 30 Turning the power on or off
- 31 Installing the SIM card
- 34 Inserting the memory card
- 35 Removing the memory card
- 35 Battery
- 38 Touch screen
- 41 Home screen
- 49 Screen lock
- 53 Memory card encryption
- 54 Taking screenshots
- 55 Content sharing
- 56 Do not disturb

03

Useful Apps

- 59 Installing and uninstalling apps
- 60 App Shortcuts
- 61 Phone
- 65 Messaging
- 66 Camera
- 76 Gallery
- 80 Contacts
- 83 QuickMemo+
- 85 Clock
- 86 Calendar
- 87 Tasks
- 87 Music
- 88 Calculator
- 88 Game Launcher
- 89 E-mail
- 89 Audio Recorder
- 90 FM Radio
- 90 Update centre
- 90 File Manager
- 90 Smart Doctor
- 91 LG Mobile Switch
- 91 App trash
- 92 SmartWorld
- 92 Cell Broadcast
- 92 Google apps

04

Settings

- 96 Settings
- 96 Network & internet
- 102 Connected devices
- 104 Sound
- 106 Notifications
- 106 Display
- 107 Wallpaper & theme
- 107 Lock screen & security
- 109 Privacy
- 110 Location
- 110 Extensions
- 112 Apps
- 112 Battery
- 113 Storage
- 113 Accounts
- 113 Digital Wellbeing & parental controls
- 114 Google
- 114 System
- 117 Accessibility

05

Appendix

- 121 LG Language Settings
- 121 LG Bridge
- 122 Phone software update
- 124 Anti-Theft Guide
- 125 Open Source Software Notice Information
- 125 Regulatory information (Regulation ID number, E-labeling, etc.)
- 126 Trademarks
- 127 DECLARATION OF CONFORMITY
- 127 More information
- 129 FAQ

Guidelines for safe and efficient use

Please read these simple guidelines. Not following these guidelines may be dangerous or illegal.

Should a fault occur, a software tool is built into your device that will gather a fault log. This tool gathers only data specific to the fault, such as signal strength, cell ID position in sudden call drop and applications loaded. The log is used only to help determine the cause of the fault. These logs are encrypted and can only be accessed by an authorised LG Repair centre should you need to return your device for repair.

Exposure to radio frequency energy

Radio wave exposure and Specific Absorption Rate (SAR) information.

This device has been designed to comply with applicable safety requirements for exposure to radio waves. These requirements are based on scientific guidelines that include safety margins designed to assure the safety of all persons, regardless of age and health.

- The radio wave exposure guidelines employ a unit of measurement known as the Specific Absorption Rate, or SAR. Tests for SAR are conducted using standardised methods with the device transmitting at its highest certified power level in all used frequency bands.
- While there may be differences between the SAR levels of various LG device models, they are all designed to meet the relevant guidelines for exposure to radio waves.
- The SAR limit recommended by the International Commission on Non-ionizing Radiation Protection (ICNIRP) is 2 W/kg averaged over 10 g of tissue.
- The highest SAR value for this model tested for use at the ear is 0.322 W/kg (10 g) and when worn on the body is 1.050 W/kg (10 g).
- This device meets RF exposure guidelines when used either in the normal use position against the ear or when positioned at least 5 mm away from the body. When a carry case, belt clip or holder is used for body-worn operation, it should not contain metal and should position the product at least 5 mm away from your body. In order to transmit data files or messages, this device requires a quality connection to the network. In some cases, transmission of data files or messages may be delayed until such a connection is available. Ensure the above separation distance instructions are followed until the transmission is completed.

Product care and maintenance

- Use only in-box accessories which are authorised by LG. LG does not guarantee any damage or failure which is caused by third party accessories.
- Some contents and illustrations may differ from your device without prior notice.
- Do not disassemble this unit. Take it to a qualified service technician when repair work is required.
- Repairs under warranty, at LG's discretion, may include replacement parts or boards that are either new or reconditioned, provided that they have functionality equal to that of the parts being replaced.
- Keep away from electrical appliances such as TVs, radios and personal computers.
- The unit should be kept away from heat sources such as radiators or cookers.
- Do not drop.
- Do not subject this unit to mechanical vibration or shock.
- Switch off the device in any area where you are required to by special regulations. For example, do not use your device in hospitals as it may affect sensitive medical equipment.
- Do not handle the device with wet hands while it is being charged. It may cause an electric shock and can seriously damage your device.
- Do not charge a handset near flammable material as the handset can become hot and create a fire hazard.
- Use a dry cloth to clean the exterior of the unit (do not use solvents such as benzene, thinner or alcohol).
- Do not charge the device when it is on soft furnishings.
- The device should be charged in a well ventilated area.
- Do not subject this unit to excessive smoke or dust.
- Do not keep the device next to credit cards or transport tickets; it can affect the information on the magnetic strips.
- Do not tap the screen with a sharp object as it may damage the device.
- Do not expose the device to liquid or moisture.
- Use accessories like earphones cautiously. Do not touch the antenna unnecessarily.

- Do not use, touch or attempt to remove or fix broken, chipped or cracked glass. Damage to the glass display due to abuse or misuse is not covered under the warranty.
- Your device is an electronic device that generates heat during normal operation. Extremely prolonged, direct skin contact in the absence of adequate ventilation may result in discomfort or minor burns. Therefore, use care when handling your device during or immediately after operation.
- If your device gets wet, immediately unplug it to dry off completely. Do not attempt to accelerate the drying process with an external heating source, such as an oven, microwave or hair dryer.
- The liquid in your wet device, changes the colour of the product label inside your device. Damage to your device as a result of exposure to liquid is not covered under your warranty.
- A mobile device requires proper air circulation in order to dissipate heat. Direct skin contact and inadequate circulation of air flow to the device may cause the device to overheat. The device must be at least 1.0cm from between the user's body.
- Prevent dust of any other foreign substances from getting into the Charger/ USB cable port. It may cause heat or fire.
- Avoid exposing the device to low air pressure at high altitude.
- Do not expose the device to extremely low air pressure. Otherwise, it can cause explosion of the battery or leakage of flammable liquid or gas.
- Please ensure that the product does not get in contact with liquid. Do not use or recharge the product if it is wet. Once the product becomes wet, the liquid damage indicator changes color. Please note that this will limit you from receiving any free-of-charge repair services provided under warranty.

Efficient device operation

Electronics devices

All devices may receive interference, which could affect performance.

- Do not use your device near medical equipment without requesting permission. Please consult your doctor to determine if operation of your device may interfere with the operation of your medical device.
- Pacemaker manufacturers recommend that you leave at least 15 cm of space between other devices and a pacemaker to avoid potential interference with the pacemaker.
- This device may produce a bright or flashing light.
- Some hearing aids might be disturbed by devices.
- Minor interference may affect TVs, radios, PCs etc.
- Use your device in temperatures between 0 °C and 40 °C, if possible. Exposing your device to extremely low or high temperatures may result in damage, malfunction, or even explosion.

Road safety

Check the laws and regulations on the use of devices in the area when you drive.

- Do not use a hand-held device while driving.
- Give full attention to driving.
- Pull off the road and park before making or answering a call if driving conditions so require.
- RF energy may affect some electronic systems in your vehicle such as car stereos and safety equipment.
- When your vehicle is equipped with an air bag, do not obstruct with installed or portable wireless equipment. It can cause the air bag to fail or cause serious injury due to improper performance.
- If you are listening to music whilst out and about, please ensure that the volume is at a reasonable level so that you are aware of your surroundings. This is of particular importance when near roads.

Avoid damage to your hearing



To prevent possible hearing damage, do not listen at high volume levels for long periods.

Damage to your hearing can occur if you are exposed to loud sound for long periods of time. We therefore recommend that you do not turn on or off the handset close to your ear. We also recommend that music and call volumes are set to a reasonable level.

- When using headphones, turn the volume down if you cannot hear the people speaking near you, or if the person sitting next to you can hear what you are listening to.



- Excessive sound pressure from earphones and headphones can cause hearing loss.

Glass Parts

Some parts of your device are made of glass. This glass could break if your device is dropped on a hard surface or receives a substantial impact. If the glass breaks, do not touch or attempt to remove it. Stop using your device until the glass is replaced by an authorised service provider.

Blasting area

Do not use the device where blasting is in progress. Observe restrictions and follow any regulations or rules.

Potentially explosive atmospheres

- Do not use your device at a refueling point.
- Do not use near fuel or chemicals.
- Do not transport or store flammable gas, liquid or explosives in the same compartment of your vehicle as your device or accessories.

In aircraft

Wireless devices can cause interference in aircraft.

- Turn your device off before boarding any aircraft.
- Do not use it on the ground without permission from the crew.

Children

Keep the device in a safe place out of the reach of small children. It includes small parts which may cause a choking hazard if detached.

Emergency calls

Emergency calls may not be available on all mobile networks. Therefore you should never depend solely on your device for emergency calls. Check with your local service provider.

Battery information and care

- You do not need to completely discharge the battery before recharging. Unlike other battery systems, there is no memory effect that could compromise the battery's performance.
- Use only LG batteries and chargers. LG chargers are designed to maximise the battery life.
- Do not disassemble or short-circuit the battery.
- Keep the metal contacts of the battery clean.
- Replace the battery when it no longer provides acceptable performance. The battery pack may be recharged hundreds of times before it needs replacing.
- Recharge the battery if it has not been used for a long time to maximise usability.
- Do not expose the battery charger to direct sunlight or use it in high humidity, such as in the bathroom.
- Do not leave the battery in hot or cold places, as this may deteriorate battery performance.
- Risk of explosion if battery is replaced by an incorrect type. Dispose of used batteries according to the instructions.
- If you need to replace the battery, take it to the nearest authorised LG Electronics service point or dealer for assistance.

- Always unplug the charger from the wall socket after the device is fully charged to save unnecessary power consumption of the charger.
- Actual battery life will depend on network configuration, product settings, usage patterns, battery and environmental conditions.
- Make sure that no sharp-edged items such as animal's teeth or claws, come into contact with the battery. This could cause a fire.

Securing personal information

- Make sure to protect your personal information to prevent data leakage or misuse of sensitive information.
- Always back up important data while using the device. LG is not responsible for any data loss.
- Make sure to back up all data and reset the device when disposing of the device to prevent any misuse of sensitive information.
- Read the permission screen carefully while downloading applications.
- Be cautious using the applications that have access to multiple functions or to your personal information.
- Check your personal accounts regularly. If you find any sign of misuse of your personal information, ask your service provider to delete or change your account information.
- If your device is lost or stolen, change the password of your account to secure your personal information.
- Do not use applications from unknown sources.



Notice for Battery replacement

- For your safety, do not remove the battery incorporated in the product. If you need to replace the battery, take it to the nearest authorised LG Electronics service point or dealer for assistance.
- Li-Ion Battery is a hazardous component which can cause injury.
- Battery replacement by a non-qualified professional can cause damage to your device.





01

Custom-designed Features

Camera features

Portrait

You can take a sharp portrait by applying the camera lens blur effect.



- 1 Tap  > , then tap **Portrait**.
- 2 Tap  to take a photo.
 - To adjust blur strength, drag the slide bar to the left or right.



- Keep the distance to your subject within 1.3 ~ 5.0 feet when using the rear camera.
- This feature is not available if the surroundings are too dark.
- After applying this feature, tap the desired position on the preview screen to automatically apply the exposure value and focus when using the rear camera, or exposure value only when using the front camera.

AI CAM

You can effectively take photos or record videos since the camera recognises the object when taking a photo or recording a video.

- 1 Tap  > , then tap **AI CAM**.
- 2 When the object is recognised, the best effect for the scene is applied.
 - To apply other effects, tap the scene icon.
 - Pet, city, flower, food, landscape, person, sunset, auto, total 8 categories can be recognised automatically.



Sunset



Flower



- The result of the scene recognition may differ depending on the illumination or the location of the subject while taking photos. Keywords do not appear on the actual photos or videos.
- This feature is available only when the front and rear cameras are in the Auto mode.

Audio recording features

DTS:X 3D Surround

LG 3D Sound Engine feature allows you to hear stereoscopic and optimised sound. When playing music or video, you can enjoy stereoscopic and immersive sound as if you were listening in the field.

- 1 Drag the notifications panel downwards.
- 2 Tap **Settings** > **Sound** > **Sound quality and effects** > **DTS:X 3D Surround** and tap  to activate it.



- If you connect an external audio device such as an earphone or speaker to the product, a pop-up appears to turn on the **DTS:X 3D Surround** feature.

Google Assistant

Google Assistant overview

Your device has the built-in Google Assistant feature. Find answers and get things done while on-the-go.



- To use this feature, first connect to the network.

Launching Google Assistant

- 1 Press the Google Assistant key on the left side of the device.
or
Swipe diagonally from a bottom edge corner of the screen.
- 2 Tap **GET STARTED**.
- 3 Follow the on-screen instructions.

- The device saves your voice data for recognition.
- 4 Select whether to enable or disable the Speech Recognition feature.
 - When this feature is activated, you can run Google Assistant by saying **“OK Google”** on the Home screen.
 - 5 Tap **Finish**.

Accessing by Voice

- 1 On the Home screen, say **“OK Google”** or **“Hey Google”**.
- 2 When the Google Assistant screen appears, say a command or ask a question.

Accessing from Home Screen

- 1 Press the Google Assistant key on the left side of the device.
or
Swipe diagonally from a bottom edge corner of the screen.
- 2 Say a command or question when you see  on the bottom of the screen.



- In an environment where Wi-Fi or mobile data connection is poor, the Google Assistant function may be restricted and the speech recognition accuracy rate may be lowered.
- If the speech is ambiguous, the microphone is covered, a media player is playing, or the surrounding is loud, the speech recognition accuracy rate may be lowered. When you are using the product via voice commands, say with accurate pronunciation in a quiet environment for better speech recognition accuracy.

Fingerprint recognition

Fingerprint recognition overview

You must register your fingerprint on your device first before using the fingerprint recognition function.

You can use the fingerprint recognition function in the following cases:

- To unlock the screen.
- To view the locked content in the **QuickMemo+**.
- Confirm a purchase by signing into an app or identifying yourself with your fingerprint.



- You can use fingerprint data for user authentication. There is a possibility that the fingerprint sensor might recognise a different but very similar fingerprint as the same registered fingerprint. To strengthen security, it is recommended that you use the pattern, PIN, or password method for unlocking the screen.
- If the device cannot detect your fingerprint or you forgot the value specified for registration, visit the nearest LG Customer Service Centre with your device and ID card.

Precautions for fingerprint recognition

Fingerprint recognition accuracy may decrease due to a number of reasons. To maximise the recognition accuracy, check the following before using the device.

- At the bottom centre of the product's screen, there is a built-in sensor that recognises fingerprints. Be careful not to scratch or damage the fingerprint sensor with metal objects such as coins or keys.
- If there are foreign substances (sweat, lotion, water, dirt, grease, etc.) on the fingerprint sensor or on the finger to be put on the sensor, fingerprint recognition may not work properly. Wipe the sensor and the finger clean and remove all moisture before putting the finger on the sensor.
- If the finger's surface is rough due to it being scarred or pruned from water, the sensor may not be able to recognise the fingerprint. In such a case, register another fingerprint.
- If you bend your finger or use the fingertip only, your fingerprint may not be recognised. Make sure that your finger covers the entire surface of the fingerprint sensor.
- Scan only one finger for each registration. Scanning more than one finger may affect fingerprint registration and recognition.
- The device may generate static electricity if the surrounding air is dry. If the surrounding air is dry, avoid scanning fingerprints, or touch a metallic object such as a coin or a key before scanning fingerprints to remove static electricity.

Registering fingerprints

You can register and save your fingerprint on the device to use fingerprint identification.

- 1 On the home screen, tap **Settings > Lock screen & security > Fingerprints**.



- A lock screen must be set in order to be able to use this feature.
- If the screen lock is not active, configure the lock screen by following the on-screen instructions. See [Setting a screen lock](#) for details.

- 2 Place your finger on the fingerprint sensor on the device and adjust it little by little.



- Gently press the fingerprint sensor so that the sensor can recognise your fingerprint.
- Ensure that your finger covers the entire surface of the fingerprint sensor.

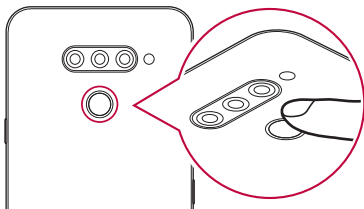

- 3 Follow the on-screen instructions.
 - Until the fingerprint registration is completed, move the same finger around on the sensor little by little.
 - Put the finger on the sensor. When you feel a vibration, remove the finger from the sensor.

- 4 When the fingerprint registration is done, tap **OK**.
 - Tap **Add more** to register another fingerprint. Since the fingerprint recognition success rate depends on the condition of the registered fingerprint, it is recommended that you register several different fingerprints.

Managing fingerprints

You can edit or delete registered fingerprints.

- 1 On the home screen, tap **Settings > Lock screen & security > Fingerprints**.
- 2 Unlock according to the specified lock method.
- 3 From the fingerprint list, tap a fingerprint to rename it. To delete it, tap .

Unlocking the screen with a fingerprint

You can unlock the screen or view the locked content by using your fingerprint. Activate the desired function:

- 1 On the home screen, tap **Settings > Lock screen & security > Fingerprints**.
- 2 Unlock according to the specified lock method.
- 3 On the fingerprint settings screen, activate the desired function:
 - **Screen lock:** Unlock screen with a fingerprint.
 - **Content lock:** Unlock content with a fingerprint. To do this, make sure that the content lock is set.

Multi-tasking feature

Recent Uses Screen

Swipe the Home button — upward and hold to view the recent use history.

Pop-up window

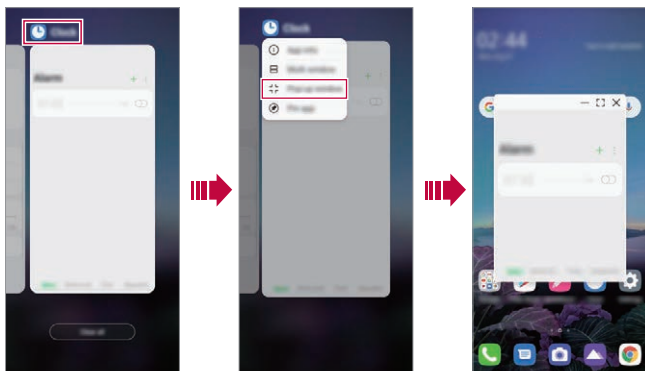

You can open multiple apps on the screen and easily switch between them at any time.

- 1 Swipe up on — from the bottom of the screen.
- 2 Tap the app icon on the top left of the app screen and select **Pop-up window**.
 - If you tap the app icon, the **App info**, **Multi window**, **Pop-up window** and **Pin app** options appear.
- 3 The app appears in the form of a pop-up window on the screen.



- This feature may not be available in some apps or screens.

Using the pop-up window

- : Minimises the pop-up window. The pop-up window is minimised into the app icon floating on the screen, which can be moved anywhere you want.
- : Expands the app to full screen.
- : Closes the app.



- You can open up to 5 apps using the pop-up windows.
- To select an app from the opened apps, tap one of the pop-up windows. The selected pop-up window comes to the front.
- Pop-up windows cannot be moved to the status bar or navigation bar area.

Using the app folder for pop-up windows

If you tap  on the pop-up window, the pop-up window is minimised into the app icon.

You can move the app icon anywhere you want by dragging it.

If two or more pop-up windows are minimised, the app folder is created to contain the app icons.





- The recently-used app icon is used as the app folder icon. If you tap the icon, all the icons for the minimised pop-up windows appear in the app folder.
- If you touch and hold the app folder for pop-up windows and drag the app folder into **Remove**, the app folder will be removed.
- To remove one of the apps from the app folder, open the app folder and drag the app icon out of the app folder.

Multi window

When using gesture navigation

- 1 Swipe up on  from the bottom of the screen.
 - Recently-used apps appear.
 - If you tap the app icon, the **App info**, **Multi window**, **Pop-up window** and **Pin app** options appear.
- 2 Tap the app icon on the top left of the app to be displayed in the multiwindow and select **Multi window**.
 - The selected app appears at the top half of the screen.
- 3 Tap the other app to be displayed in the multi window.
 - The selected app appears at the bottom half of the screen.

When using Buttons only navigation

- 1 Tap  on the navigation bar.
 - Recently-used apps appear.
 - If you tap the app icon, the **App info**, **Multi window**, **Pop-up window** and **Pin app** options appear.
- 2 Tap the app icon on the top left of the app to be displayed in the multiwindow and select .
 - The selected app appears at the top half of the screen.
- 3 Tap the other app to be displayed in the multi window.



- To adjust the size of the split screen, drag the bar on the centre of the screen.
- To deactivate the multi window feature, drag the centre bar up or down to the end of the screen.
- The multi window feature is not supported in some LG apps or apps downloaded from the Play Store.



02

Basic Functions

Product components and accessories

The following items are included with your device.

- Device
- Stereo headset
- USB cable
- Charger
- Quick Start Guide
- Ejection pin



- The items described above may be optional.
- The items supplied with the device and any available accessories may vary depending on the area and service provider.
- Always use genuine LG Electronics accessories. Using accessories made by other manufacturers may affect your device's call performance or cause malfunctions. This may not be covered by LG's repair service.
- Some of the device parts are made of tempered glass. If you drop your device on a hard surface or subject it to severe impact, the tempered glass may be damaged. If this happens, stop using your device immediately and contact an LG Customer Service Centre.



- If any of these basic items are missing, contact the dealer from which you purchased your device.
- To purchase additional items, contact an LG Customer Service Centre.
- Some items in the product box are subject to change without notice.
- The appearance and specifications of your device are subject to change without prior notice for product improvement.
- Device specifications may vary depending on the area or service provider.
- Remove the protective film from the Fingerprint sensor before using the fingerprint recognition feature.

Parts overview

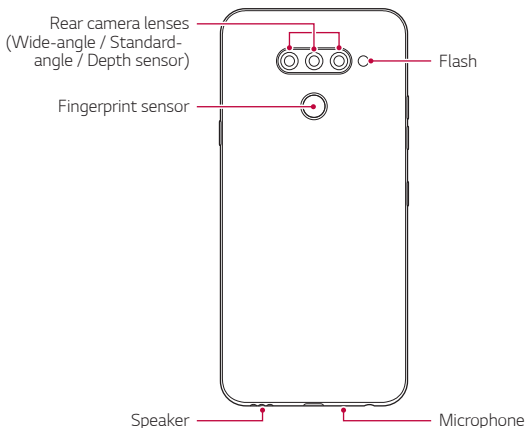
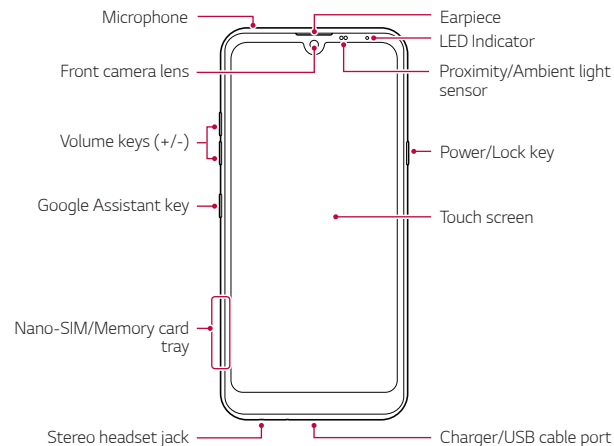



Do NOT attempt to remove the back cover by yourself.

Doing so may severely damage the battery and device, which could cause overheating, fire, and injury. This device's back cover and battery are not to be removed or replaced by a non-qualified professional.

- Proximity/Ambient light sensor
 - Proximity sensor: During a call, the proximity sensor turns off the screen and disables touch functionality when the device is in close proximity to the human body. It turns the screen back on and enables touch functionality when the device is outside a specific range.
 - Ambient light sensor: The ambient light sensor analyses the ambient light intensity when the auto-brightness control mode is turned on.
- Volume keys
 - Adjust the volume for ringtones, calls or notifications.
 - While using the Camera, gently press a Volume key to take a photo. To take continuous photos, press and hold the Volume key.
 - Press the Volume Down (-) key twice to launch the Camera app when the screen is locked or turned off. Press the Volume Up (+) key twice to launch Screen-off memo.
- Power/Lock key
 - Briefly press the key when you want to turn the screen on or off.
 - Press and hold the key when you want to select a power control option.
- Google Assistant key
 - Your device has the Google Assistant built-in. Find answers and get things done while on-the-go. To get started, just tap the Google Assistant key on the side of the phone.
 - Activate Google Assistant. See the *Google Assistant* for details.

- Fingerprint sensor
 - Turn on the fingerprint recognition feature to simplify the process of unlocking the screen. See *Fingerprint recognition overview* for details.



- Some functions may be restricted for access, depending on the device specifications.
- Do not put heavy objects on the device or sit on it. Failure to do so may damage the touch screen.
- Screen-protective film or accessories may interfere with the proximity sensor.
- If your device is wet or is being used in a humid place, the touch screen or buttons may not function properly.

Hold the device correctly as shown below. If you cover the microphone hole with a hand, finger, or protective case while using the device, you may sound unclear during a call.

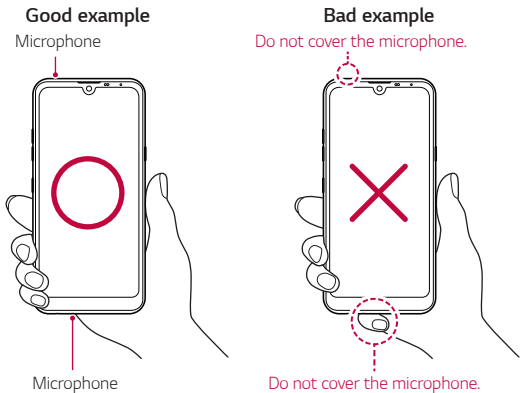

Turning the power on or off

Turning the power on

When the power is turned off, press and hold the Power/Lock key.



- When the device is turned on for the first time, initial configuration takes place. The first booting time for the smart phone may be longer than usual.

Turning the power off

Press and hold the Power/Lock key, then select **Power off**.

Restarting the device

When the device is not working properly or does not respond, restart it by following the instructions below.

- 1 Press and hold the Power/Lock key and the Volume Down key at the same time until the power is turned off.
- 2 When the device is restarted, release the key.

Power control options

Press and hold the Power/Lock key, then select an option.

- **Power off:** Turn the device off.
- **Power off and restart:** Restart the device.

Installing the SIM card

Insert the SIM (Subscriber Identity Module) card provided by your service provider to start using your device.



• Be careful with the ejection pin since it has a sharp edge.

- 1 Insert the ejection pin into the hole on the card tray.

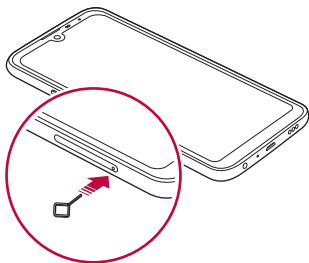

- 2 Pull out the card tray.

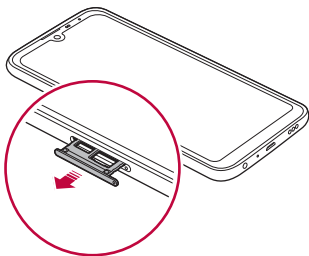

- 3 Put the SIM card on the card tray with the gold-coloured contacts facing downwards.

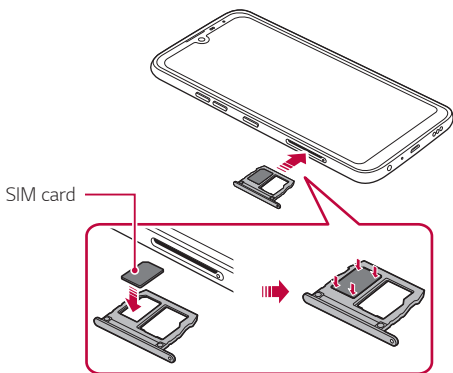

- 4 Insert the card tray back into the slot.

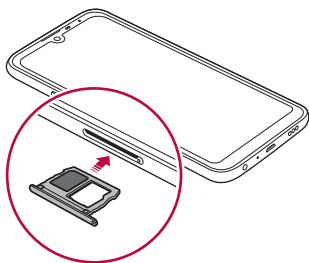



- This device supports only Nano SIM cards.



Micro



Standard



- For problem-free performance, it is recommended to use the device with the correct type of SIM card. Always use a factory-made SIM card supplied by the operator.
- If you insert the card tray into your device while the card tray is wet, your device may be damaged. Always make sure the card tray is dry.

Precautions when using the SIM card

- Do not lose your SIM card. LG is not responsible for damage and other issues caused by loss or transfer of a SIM card.
- Be careful not to damage the SIM card when you insert or remove it.

Inserting the memory card

Insert the memory card into your device.

Depending on the memory card manufacturer and type, some memory card may not be compatible with your device.

- 1 Insert the ejection pin into the hole on the card tray.
- 2 Pull out the card tray.
- 3 Put the memory card on the card tray with the gold-coloured contacts facing downwards.

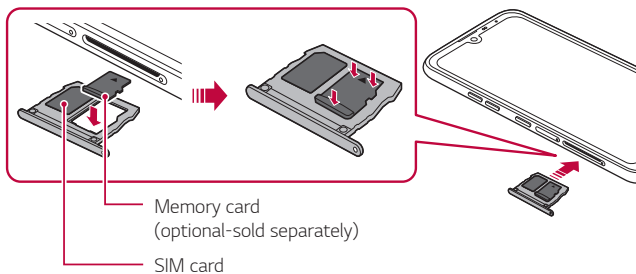

- 4 Insert the card tray back into the slot.



- Some memory cards may not be fully compatible with the device. If you use an incompatible card, it may damage the device or the memory card, or corrupt the data stored in it.



- Frequent writing and erasing of data may shorten the memory card lifespan.

Removing the memory card

Unmount the memory card before removing it for safety.

- 1 On the home screen, tap **Settings** > **Storage** > .
- 2 Insert the ejection pin into the hole in the card tray and then pull out the card tray from the device.
- 3 Remove the memory card from the card tray.
- 4 Insert the card tray back into the slot.



- Do not remove the memory card while the device is transferring or accessing information. This may cause data to be lost or corrupted, or may damage the memory card or the device. LG is not responsible for losses that result from the abuse or improper use of memory cards, including the loss of data.

Battery

Charging the battery

Before using the device, fully charge the battery.

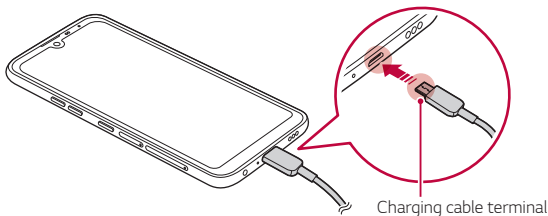



- If there is moisture on the charging port, exposed terminals, charging cable, charging adapter, etc., do not use or charge the product. The product may malfunction or get broken or damaged, and there is risk of injury caused by electric shock, fire, overheating, explosion, etc. If you find moisture on such areas, stop using or charging the product immediately and completely remove the moisture.
- **Do not separate the battery cover.**
This product uses a non-removable battery. Do not remove or replace the battery cover or the battery. If you remove or replace the battery cover or the battery, the product may be damaged, overheated or explode.
- Only use the USB cable and charging adapter provided with the product as basic components.
- Your device has an internal rechargeable battery. For your safety, do not remove the embedded battery.
- Using the device when it is charging may cause electric shock. To use the device, stop charging it.



- Remove the charger from the power socket after the device is fully charged. This prevents unnecessary power consumption.
- Another way to charge the battery is by connecting a USB cable between the device and a desktop or laptop computer. This may take longer than plugging the adapter to a wall outlet.
- Do not charge the battery by using a USB hub that is unable to maintain the rated voltage. Charging may fail or unintentionally stop.
- When you are visiting the Service Centre with a battery issue, bring the product and the charger with you. Since the battery is a consumable, the battery life may be shortened as times goes by.

Precautions when using the device

- Make sure to use the USB cable provided; do not use third party USB cables or chargers with your device. The LG limited warranty does not cover the use of third party accessories.
- Failure to follow the instructions in this guide and improper use may damage the device.



- If the battery temperature exceeds a certain level while charging the device, charging may be stopped.
- If magnetic, metallic or conductive materials are attached on the back of the device or a protective case is inserted, the device may not charge properly.
- LG Electronics is not responsible for any issues concerning accessories of other brands. For such issues, contact the manufacturer of the accessory product.

Using the battery efficiently

Battery lifespan may decrease if you keep many apps and functions running simultaneously and continuously.

Cancel background operations to increase battery life.

To minimise battery consumption, follow these tips:

- Turn off the **Bluetooth**[®] or Wi-Fi network function when not using them.
- Set the screen timeout to as short a time as possible.
- Minimise the screen brightness.
- Set a screen lock when the device is not used.
- Check the battery level while using any downloaded apps.

Touch screen

You can familiarise yourself with how to control your device by using touch screen gestures.

Tapping

Lightly tap with your fingertip to select or run an app or option.

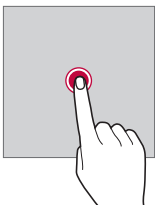

Touching and holding

Touch and hold for several seconds to display a menu with available options.

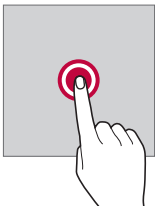

Double-tapping

Tap twice quickly to zoom in or out on a web page or map.

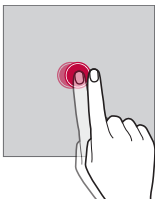

Dragging

Touch and hold an item, such as an app or widget, then move your finger to another location in a controlled motion. You can use this gesture to move an item.

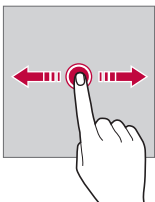

Swiping

Touch the screen with your finger and move it quickly without pausing. You can use this gesture to scroll through a list, a web page, photos, screens, and more.

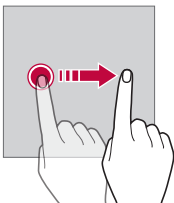

Pinching and spreading

Pinch two fingers to zoom out such as on a photo or map. To zoom in, spread your fingers apart.

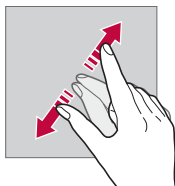
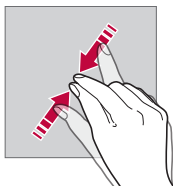

- Do not expose the touch screen to excessive physical shock. You might damage the touch sensor.



- A touch screen failure may occur if you use the device near a magnetic, metallic or conductive material.
- If you use the device under bright lights, such as direct sunlight, the screen may not be visible, depending on your position. Use the device in a shady location or a location with an ambient light that is not too bright and bright enough to read books.
- Do not press the screen with excessive force.
- Gently tap with your fingertip on the option you want.
- Touch control may not work properly if you tap while wearing a glove or by using the tip of your fingernail.
- Touch control may not work properly if the screen is moist or wet.
- The touch screen may not function properly if a screen-protective film or accessory purchased from a third party store is attached to the device.
- Displaying a static image for extended periods of time may result in after-images or screen burn-in. Turn off the screen or avoid displaying the same image for a long time when you do not use the device.

Home screen

Home screen overview

The Home screen is the starting point for accessing various functions and apps on your device. Swipe up from the bottom edge of any screen to directly go to the Home screen.

You can manage all apps and widgets on the Home screen. Swipe the screen left or right to view all installed apps at a glance.

Home screen layout

You can view all apps and organise widgets and folders on the Home screen.

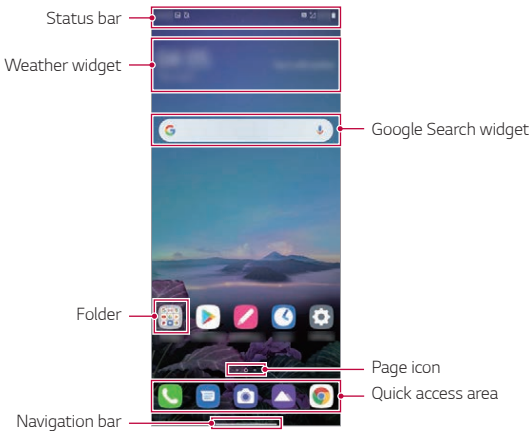

- The Home screen may differ depending on the manufacturer policy, user settings, software version or service provider.

- **Status bar:** View status icons, the time and the battery level.
- **Weather widget:** View the information of weather and time for a specific area.
- **Google Search widget:** Type or speak to pull open Google Search.
- **Folder:** You can create folders to classify the app based on desired criteria.
- **Page icon:** Display the total number of Home screen canvases. You can tap the desired page icon to go to the page you selected. The icon reflecting the current canvas will be highlighted.
- **Quick access area:** Fix main apps at the bottom of the screen so that they can be accessed from any Home screen canvas.
- **Navigation bar:** You can go to the previous screen or home screen while using the app, and check the list of apps you used recently.

Using Navigation bar

Here is the gestures guide to control the Navigation bar.















- To go to Home screen, swipe up from the bottom edge of the screen.
- To go back to the previous screen, swipe in from the left or right edge of the screen.
- To go to Overview screen, swipe up and hold from the bottom edge of the screen.
- To quickly switch between apps, swipe right at the bottom edge of the screen to go to previously used apps.



- **Gestures** is the default for the Navigation bar. To change it to **Buttons only** ◀/○/□, on the home screen, tap **Settings > Display > Navigation bar**, then select **Buttons only**.

Status icons

When there is a notification for an unread message, calendar event or alarm, the status bar displays the corresponding notification icon. Check your device's status by viewing notification icons displayed on the status bar.

	No signal
	Data is being transmitted over the network
	Alarm is set
	Vibrate mode is on
	Bluetooth is on
	Connected to a computer via USB
	Battery level
	Airplane mode is on
	Missed calls
	Wi-Fi is connected
	Mute mode is on
	GPS is on
	Hotspot is on
	No SIM card



- Some of these icons may appear differently or may not appear at all, depending on the device's status. Refer to the icons according to the actual environment and area in which you are using the device and your service provider.
- Displayed icons may vary, depending on the area or service provider.

Notifications panel

You can open the notifications panel by dragging the status bar downward on the main screen.

- You can drag down the notice window or tap the arrow icon to open the list of quick setting icons.
- You can tap  to add, delete or arrange icons in the notice window.
- If you touch and hold the icon, the settings screen for the corresponding function appears.

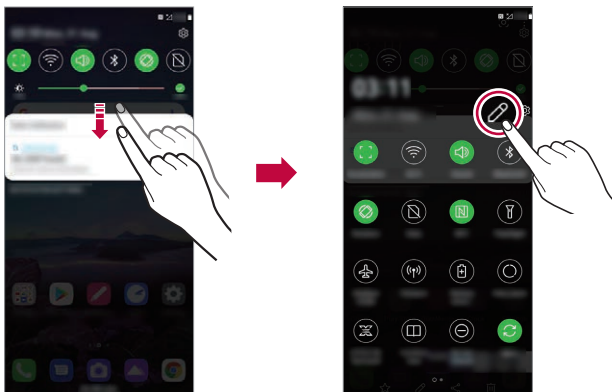

- You can use the notifications panel even on the lock screen. Drag the notifications panel while the screen is locked to quickly access the desired features.

Switching the screen orientation

You can set the screen orientation to automatically switch according to the device's physical orientation.

On the notification panel, tap **Rotation** from the quick access icon list.

You can also tap **Settings > Display** and activate **Auto-rotate screen** on the home screen.



Editing the Home screen

On the Home screen, touch and hold on an empty space, then select the desired action from below.

- To rearrange the Home screen canvases, touch and hold on a canvas, then drag it to another location.
- To add a widget to the Home screen, touch and hold on a blank area of the Home screen, then select **Widgets**.
- To change wallpapers and themes, touch and hold on a blank area of the Home screen, then select **Wallpaper & theme**.

You can also tap **Settings > Wallpaper & theme** on the home screen, then select wallpapers, themes, and icons to apply to the device.

- To configure the Home screen settings, touch and hold on a blank area of the Home screen, then select **Home screen settings**. See *Home screen settings* for details.
- To view or reinstall the uninstalled apps, touch and hold on a blank area of the Home screen, then select **App trash**. See *App trash* for details.
- To change the default screen, touch and hold on a blank area of the Home screen, move to desired screen, tap , then tap the screen once more.

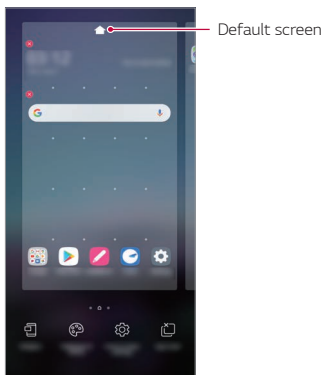

Viewing the background theme

You can view only the background image by hiding the apps and widgets on the Home screen.

Spread two fingers apart on the Home screen.

- To return to the original screen, which displays apps and widgets, pinch your fingers on the Home screen or drag up — from the bottom edge of the screen.

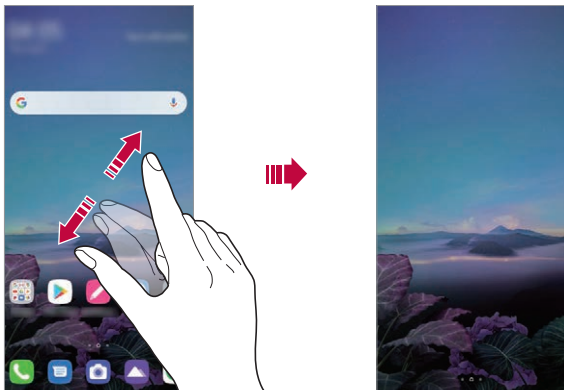

Moving apps on the Home screen

On the Home screen, touch and hold an app, then drag it to another location.

- To keep frequently used apps at the bottom of the Home screen, touch and hold an app, then drag it to the quick access area at the bottom.
- To remove an icon from the quick access area, drag the icon to the Home screen.

Using folders from the Home screen

Creating folders

On the Home screen, touch and hold an app, then drag it over another app.

- A new folder is created and the apps are added to the folder.

Editing folders

On the Home screen, tap a folder and do one of the following actions.

- To edit the folder name tap the folder name.
- To edit the colour, tap the right upper circle.
- To add apps, touch and hold an app, then drag it over the folder and release it.
- To remove an app from the folder, touch and hold the app and drag it to outside the folder. If the removed app is the only one app that existed in the folder, the folder is removed automatically.
- You can also add or remove apps after tapping .



- You cannot change the folder colour while using downloaded theme.

Home screen settings

You can customise the Home screen settings.

- 1 On the home screen, tap **Settings** > **Display** > **Home screen**.
- 2 Customise the following settings:
 - **Select Home:** Select a Home screen mode.
 - **Wallpaper:** Change the Home screen background wallpaper.
 - **Screen swipe effect:** Select an effect to apply when the Home screen canvas switches.
 - **Icon shape:** Choose if you want icons to have square or rounded corners.

- **Google feed:** Show to the left of the main Home screen.
- **Sort apps by:** Set how apps are sorted on the Home screen.
- **Grid:** Change the app arrangement mode for the Home screen.
- **Hide apps:** Select which apps you want to hide from the Home screen.
- **Loop Home screen:** Enable to allow continuous Home screen scrolling (loop back to first screen after the last screen).
- **Search:** Search by swiping down on the Home screen.
- **Home screen lock:** Enable to prevent apps and widgets from being rearranged or removed.

Screen lock

Screen lock overview

Your device's screen turns off and locks itself if you press the Power/Lock key. This also happens after the device is left idle for a specified period of time.

If you press the Power/Lock key when a screen lock is not set, the Home screen appears immediately.

To ensure security and prevent unwanted access to your device, set a screen lock.



- A screen lock prevents unnecessary touch input on the device screen and reduces battery consumption. We recommend that you activate the screen lock while not using the device.

Setting a screen lock

There are several options available for configuring the screen lock settings.

- 1 On the home screen, tap **Settings** > **Lock screen & security** > **Select screen lock** and then select the method you prefer.
- 2 Customise the following settings:
 - **None:** Deactivate the screen lock function.
 - **Swipe:** Swipe on the screen to unlock the screen.
 - **Pattern:** Draw a pattern to unlock the screen.
 - **PIN:** Enter a numeric password to unlock the screen.
 - **Password:** Enter an alphanumeric password to unlock the screen.
 - **Fingerprints:** Unlock the screen by using your fingerprint.

Secure start-up settings

When you select Pattern, PIN or Password as a screen lock method, you can configure your device to be locked whenever turning on the device in order to secure your data.

- You cannot use all functions, except for emergency calls until you unlock the device.
- If you forget your decryption password, you cannot restore encrypted data and personal information.

Precautions for the secure start-up feature

- If you forget your decryption password, you cannot restore encrypted data and personal information.
- Be sure to keep your screen lock passwords separately.
- If you enter the screen lock passwords incorrectly more than the specified times, the device automatically resets itself and the encrypted data and your personal information are deleted automatically and they cannot be restored.
- Be cautious not to enter incorrect screen lock passwords more than the specified times.

- When you turn on the device right after the device resets, encryption also starts. If you stop the encryption arbitrarily, the data may be damaged. Be sure to wait until the reset is completed.

Customise Lock screen

You can customise lock screen.

- 1 On the home screen, tap **Settings > Lock screen & security > Customize Lock screen**.
- 2 Select a function you want to set.
 - **Wallpaper**: Allow you to set the background for your Lock screen.
 - **Clock**: Allow you to set where to position the clock on the Lock screen.
 - **Shortcuts**: Allow you to choose apps to run on your Lock screen. This setting appears only when a screen lock is set.
 - **Contact info for lost phone**: Allow you to set text to be displayed on the Lock screen to identify the phone's owner.

Secure lock settings

You can set secure lock settings.

- 1 On the home screen, tap **Settings > Lock screen & security > Secure lock settings**.
- 2 Select a function you want to set.
 - **Make pattern visible** (shown only when Pattern is set as a screen lock): Turn on to make pattern visible.
 - **Lock timer**: Allow you to set the amount of time before the screen automatically locks after the backlight turns off (time-out due to inactivity).
 - **Power key instantly locks**: Enable this option to instantly lock the screen when the Power/Lock key is pressed. This setting overrides the Security Lock timer setting.

- **Show lockdown option** (shown only when a screen lock is set): Enable this option to display the Lockdown icon when you press and hold the Power/Lock button. Tap the Lockdown icon to turn off Smart Lock, biometric unlocking, and notifications on the lock screen.
- **Smart Lock:** Allow you to set trusted devices, places, voice, and/or on-body detection that will allow your phone to remain unlocked.



- Available menu options may vary depending on the lock screen method selected.

KnockON

You can turn the screen on or off by double-tapping the screen.



- This option is available only on the Home screen provided by LG. It may not function properly on a custom launcher or on the Home screen installed by the user.
- When tapping the screen, use your fingertip. Do not use a fingernail.
- To use the KnockON feature, make sure that the proximity/light sensor is not blocked by a sticker or any other foreign substance.

Turning the screen on

Double-tap the middle of the screen.

- Tapping the top or bottom of the screen may decrease the recognition rate.

Turning the screen off

Double-tap on an empty space on the Home screen and Lock screen.

You can also double-tap an empty space on the status bar.

Disable KnockON

If you don't want to use the KnockON function, set as follows:

On the home screen, tap **Settings > Extensions > KnockON** and drag it to disable the function.

Memory card encryption

You can encrypt and protect data saved on the memory card. The encrypted data in the memory card cannot be accessed from another device.

- 1 On the home screen, tap **Settings > Lock screen & security > Encryption & credentials > Encrypt SD card**.
- 2 Read the on-screen overview of memory card encryption and then tap **Continue** to continue.
- 3 Select an option and tap **Encrypt now**.
 - **New data encryption:** Encrypt only data that is saved on the memory card after encryption.
 - **Full encryption:** Encrypt all the data currently saved on the memory card.
 - **Exclude media files:** Encrypt all files, except for media files such as music, photos and videos.



- Once memory card encryption starts, some functions are not available.
- If the device is turned off while encryption is underway, the encryption process will fail, and some data may be damaged. Therefore, be sure to check if the battery level is sufficient before starting encryption.
- Encrypted files are accessible only from the device where the files were encrypted.
- The encrypted memory card cannot be used on another LG device. To use the encrypted memory card on another mobile device, format the card.
- You can activate memory card encryption even when no memory card is installed into the device. Any memory card that is installed after encryption will automatically be encrypted.

Taking screenshots

You can take screenshots of the current screen you are viewing.

Via a shortcut

Press and hold the Power/Lock key and the Volume Down key at the same time for at least two seconds.

- Screenshots can be viewed from the **Screenshots** folder in the **Gallery**.

Via Screenshot

On the screen where you want to take a screenshot, drag the status bar downwards, then tap .



- See *Writing notes on a screenshot* for details.

Content sharing

Playing content from another device

You can play photos, videos or songs saved on your device from a TV.

- 1 Connect the TV and your device to the same Wi-Fi network.
- 2 While viewing the items in the **Gallery** or **Music** app, tap **⋮** > **Play on other device**.
- 3 Select the TV you want to connect to.



• For use with Chromecast, Google Play services should be up to date.

Viewing content from nearby devices

You can view content from various devices, such as a computer, NAS or mobile device, by using the Gallery or Music apps.

Connecting the devices

Connect both your device and another device that support DLNA function to the same wireless network.



• Make sure that File sharing (DLNA) is activated on both the device and the connected device.

Searching for nearby devices

You can view a list of DLNA devices on the same network by selecting the **⋮** > **Nearby devices** menu in each app.

Use content from nearby devices as if you were using it on your device.

Sending or receiving files

You can share files between your device and another LG device, or a tablet.

Sending files

From the **Gallery** or other apps, tap **:** > **Share** or  then select a device on the file sharing list.

Receiving files

Drag the status bar downward and then tap **File sharing**.

If your device does not support the file sharing feature, on the home screen, tap **Settings** > **Connected devices** > **File sharing** > **SmartShare Beam** .



- Make sure that your device is connected to the same wireless network as the file transfer target device.
- Make sure that File sharing is activated on both devices.

Do not disturb

You can limit or mute notifications to avoid disturbances for a specific period of time.

On the home screen, tap **Settings** > **Sound** > **Do not disturb**.

- **Mode** and select the mode you want:
 - **Priority only**: Receive sound or vibrate notifications for the selected apps. Even when Priority only is turned on, alarms still sound.
 - **Total silence**: Disable both the sound and vibration.
- **Select priorities**: Receive alarms and the notifications for the selected apps.
 - **Calls from**: Set up a range of notifications when receiving a call.



- **Repeated calls**: Second call from the same caller within 15 min is not silenced.

- **Messages from:** Set up a range of notifications when receiving a message.
- **Use Do not disturb:** Turn on the Do not disturb feature.
- **Sleeping:** Set the schedule for which you want to turn on the Do not disturb feature.
- **Help:** View the help for Do not disturb.



03

Useful Apps

Installing and uninstalling apps

Installing apps

Access an app store to search and download apps.

- You can use SmartWorld, Play Store or the app store provided by your service provider.



- Some app stores may require you to create an account and sign in.
- Some apps may charge fees.
- If you use mobile data, you may be charged for data usage, depending on your pricing plan.
- SmartWorld may not be supported depending on the area or service provider.

Uninstalling apps

Uninstall apps that you no longer use from your device.

Uninstalling with the touch and hold gesture

Press and hold any empty area on the screen, and then press  of the app you want to delete.

Uninstalling by using the settings menu

On the home screen, tap **Settings > Apps > App info**, select an app, then tap **Uninstall**.



- Some apps cannot be uninstalled by users.

Uninstalling apps from the app store

To uninstall an app, access the app store from which you download the app and uninstall it.

Installing and uninstalling apps during the setup

When you turn on the device for the first time, you can download recommended apps.

You can skip to the next step without installation.

App trash

You can view the uninstalled apps. You can also reinstall apps which were uninstalled within 24 hours from now.



- 1 On the home screen, tap **Management** > **App trash**.
You can also touch and hold an empty area of the Home screen, then tap **App trash**.
- 2 Activate the desired function:
 - **Restore**: Reinstall the selected app.
 - : Remove the uninstalled apps permanently from the device.



- Uninstalled apps are automatically removed from the device 24 hours after they were uninstalled. If you want to reinstall the uninstalled apps, you must download them again from the app store.
- This feature is activated on the default Home screen only. If you uninstall apps while using the EasyHome screen or other launcher, they are immediately and permanently removed from the device.

App Shortcuts

On the Home screen, touch and hold an app icon such as Call, Message, Camera, Gallery and Settings to display a quick access menu. Use apps more easily through App Shortcuts.

- Tap  to set the widgets for the app.
- Tap  to check the app information.

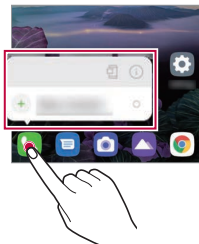



- This feature is available only on some apps.

Phone

Voice call

Make a phone call by using one of the available methods, such as manually entering a phone number and making a call from the contact list or the list of recent calls.



Making a call from the keypad

- 1 On the home screen, tap  > **Dial**.
- 2 Make a call by using a method of your choice:
 - Enter a phone number and tap .
 - Touch and hold a speed dial number.
 - Search for a contact by tapping the initial letter of a contact name in the contact list, and then tap .



- To enter "+" when making an international call, touch and hold number 0.
- See [Adding contacts](#) for details on how to add phone numbers to the speed dial list.

Making Calls from Contacts

- 1 On the home screen, tap  > **Contacts**.
- 2 After selecting the number you want to call from the list of contacts, tap .

Answering a call

To answer a call, drag  on the incoming call screen.

- When the stereo headset is connected, you can make calls by using the call/end button on the headset.
- To end a call without turning off the screen, on the home screen, tap **Settings > Network & internet > Call > Answer and end calls** and then activate **End call with the Power key**.



- On the home screen, tap **Settings > Network & internet > Call > Answer and end calls > End call with the Power key**, you can end a call by pressing the Lock/Power key while the call-in-process screen is turned on.

Rejecting a call

To reject an incoming call, drag  across the incoming call screen.

- To send a rejection message, drag the rejection message option  across the screen.
- To add or edit a rejection message, on the home screen, tap **Settings > Network & internet > Call > Call blocking & Decline with message**.
- When a call is coming in, press the Volume Up, Volume Down or Power/Lock key to mute ringtone or vibration, or to hold the call.



Checking an incoming call while using an app

When a call comes in while using an app, a pop-up notification can be displayed at the top of the screen. You can receive the call, reject the call, or send message from the pop-up screen.





- On the home screen, tap **Settings > Network & internet > Call > Additional settings > Incoming voice call pop-up** and then select the desired way you would like to display the incoming call while using an app.

Viewing missed calls

If there is a missed call, the status bar at the top of the screen displays . To view missed call details, drag the status bar downwards. You can also tap  **> Call logs** on the home screen.

Functions accessible during a call

During a call, you can access a variety of functions by tapping the on-screen buttons:



- **Contacts:** View the contact list during a call.
- **Hold:** Place the current call on hold.
- **Dialpad:** Display or hide the dial pad.
- **Speaker:** Turn on the speakerphone function.
- **Mute:** Mute your voice so that your voice cannot be heard by the other party.
- **Bluetooth:** Switch the call to a Bluetooth device that is paired and connected.
-  : End a call.
-  : Access additional call options.



- Available settings items may vary depending on the area or service provider.

Making a three-way calling

You can make a call to another contact during a call.



- 1 During a call, tap  > **Add call**.
- 2 Enter a phone number and tap .
 - The two calls are displayed on the screen at the same time, and the first call is put on hold.
- 3 To start a conference call, tap **Merge calls**.



- You may be charged a fee for each call. Consult with your service provider for more information.

Viewing call records

To view recent call records, on the home screen, tap  > **Call logs**. Then, you can use the following functions:



- To view detailed call records, select a contact. To make a call to the selected contact, tap .
- To delete call records, tap  > **Delete**.



- The displayed call duration may differ from the call charge. Consult with your service provider for more information.
- The deleted call history can not be restored.
- Pinch two fingers or spread your fingers apart to adjust the font size of call logs or contacts.

Configuring call options

You can configure various call options.

- 1 On the home screen, tap  > **Dial** or **Call logs**.
- 2 Tap  > **Call settings** and then configure the options to suit your preferences.

Messaging

Sending a message

You can create and send messages to your contacts using the Messaging app.



- Sending messages abroad may incur additional charges. Consult with your service provider for more information.

- 1 On the home screen, tap .
- 2 Tap .
- 3 Specify a recipient and create a message.
 - To use multimedia options, tap .
 - To access optional menu items, tap .
- 4 Tap to send the message.

Reading a message

You can view exchanged messages organised by contact.

- 1 On the home screen, tap .
- 2 Select a contact from the message list.

Configuring messaging settings

You can change messaging settings to suit your preferences.

- 1 On the home screen, tap .
- 2 Tap > **Settings** from the message list.



- You can designate settings for the notice window, blocking calls, disaster alert, multimedia messages, etc.

Camera

Starting the camera

You can take a photo or record a video to cherish all of your memorable moments.



On the home screen, tap .



- Before taking a photo or recording a video, wipe the camera lens with a soft cloth.
- Be careful not to stain the camera lens with your fingers or other foreign substance.
- Images included in this user guide may be different from the actual device.
- Photos and videos can be viewed or edited from the Gallery. See [Gallery overview](#) for details.
- Refrain from using the product for a purpose that may violate someone else's privacy or rights.

Taking a photo

You can take photos with the camera in the product.

- 1 Tap  and focus on the subject.
 - You can touch the subject to focus on.
 - You may spread or pinch two fingers to zoom in or out.
- 2 Tap  to take a photo.
 - You can also press the Volume Down or Volume Up key to take a photo.
 - You can take a photo while recording a video by pressing  on the screen.
 - The options displayed on the shooting screen may differ depending on the selected camera (front or rear) and camera mode.
 - The camera will turn off automatically if you do not use it for a while after running the **Camera** app.

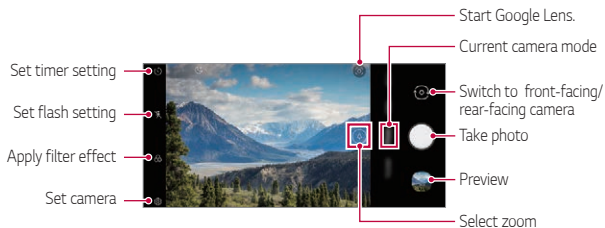

- You can run the camera app by short-pressing the power key twice. On the home screen, tap **Settings** > **Extensions** > **Shortcuts** and then tap **Open Camera** to activate it.
- When the screen is turned off or locked, start the camera by pressing the Volume Down key twice.

Customising the camera options

You can customise a variety of camera options to suit your preferences.

Tap  on the screen.



- Available options vary depending on the selected camera (front or rear camera) and the selected camera mode.

Vision search	Use the camera to search for info on a subject.
HDR	Obtain photos in vivid colours and get compensated effects even when they are taken against the light. These functions are provided by the high dynamic range (HDR) technology equipped in the camera.
Cheese shutter	Allows you to take a photo by saying 'Cheese', 'Smile', 'Whiskey', 'Kimchi', or 'LG'.
Tag locations	Save the image with GPS location data.
Grid	Display guide grids so that you can take photos or record videos based on the horizontal and vertical reference lines.

Storage	Select if you want to store the pictures and videos in the Internal storage or SD card. (Available when a memory card is inserted.)
Help	Provide Help for each camera menu.

Additional options on the front camera

Selfie shot	Take a selfie by selecting its option between Gesture shot and Auto shot .
Save as flipped	Saves as flipped images when taking a selfie.



- You can apply the make-up effect when taking a selfie using the front camera.
- **Gesture shot** is taken by recognizing the shape of a hand and **Auto shot** is taken by recognizing a face.

Mode Selection



You can conveniently select from the modes displayed on the screen which are selected to suit the shooting environment.

Tap  and swipe the camera modes left or right, or swipe the screen left or right to select a camera mode.





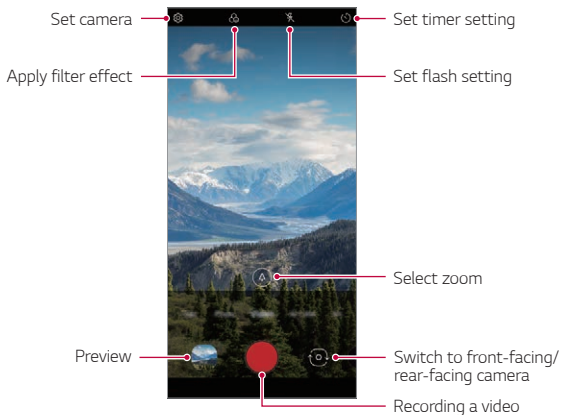

Using camera modes

Recording a video

- 1 Tap  and select **Video** by swiping camera modes.
- 2 Tap  to record a video.



- To take a photo while recording a video, tap .
- To pause the video recording, tap . To resume the video recording, tap .
- While recording a video, you may spread or pinch two fingers to zoom in or out.
- While recording a video, you may tap the desired area to adjust the brightness.

3 Tap  to end the video recording.

Taking a photo

Tap  and select **Photo** by swiping camera modes.

See *Taking a photo* for more details.

Taking a photo with the AI feature

When taking a photo, the AI feature recognises a subject and applies the optimum effect to the photo.







- Tap  to deactivate the AI feature.

Using additional camera modes

Tap  and select **More** by swiping camera modes.





Food

You can take a photo or record a video with adjusting the colour slide bar and white balance.

- 1 Tap  > , then tap **More** > .
- 2 Tap  to take a photo.
 - Drag the colour slide bar on the screen to adjust the white balance and select the best colour.
 - If the slide bar is not displayed, tap  to adjust the white balance.

Flash Jump-Cut

Photos taken at a regular interval are saved as GIF files.

- 1 Tap , then tap **More** > .
- 2 Tap  to take a photo.
 - Photos are taken every 3 seconds and saved as a GIF file.
 - Tap  on the screen to select the number of photos you want to take.
 - While taking photos, tap  to create GIF files with previously taken photos.





- The flash automatically turns on to act as a timer.
- The shots taken this time and the total number of shots are displayed at the bottom of the screen.
- All taken photos are saved as GIF files only.
- You may not change the GIF speed nor image order.

YouTube Live

You can record a video and directly upload to **YouTube Live**.

To use this feature, you must meet the eligibility requirements. Contact **YouTube Live** for the requirements.

- 1 On the home screen, tap .
- 2 Select **More** by swiping camera modes, then tap .



- YouTube Live is available only when your device is connected to the Internet. If you use mobile data, you may be charged for data usage, depending on your pricing plan.

Useful camera features

Google Lens

You can get more information or take action on items around you using Google Lens, like landmarks, posters, restaurant menus, animals, flowers, or barcodes, directly in the device.

Auto-Exposure/Auto-Focus lock

You can fix the current exposure level and focus position by touching and holding the screen in the Auto mode. To turn off the feature, tap a blank area on the screen.

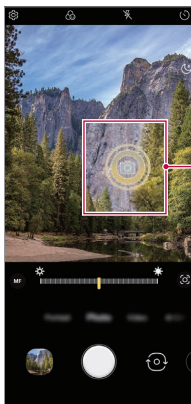

Auto-Exposure/
Auto-Focus lock



- This feature is available only in specific modes.

Switching between cameras

You can switch between the front and rear cameras to suit your environment.

- To switch between the front and rear cameras, swipe the screen up or down on the shooting screen in the **Camera** app.

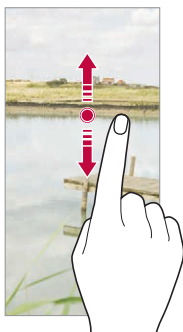

- Use the front camera to take selfies. See *Selfie shot* for details.

Zoom in or out



You may spread or pinch two fingers to zoom in or out when you take photos or videos.



- Zoom in/out function is not available in the selfie mode (front camera).
- This function is not supported in a number of modes.

Using the Burst Shot

You can take consecutive photos and view them as moving pictures in the **Gallery**.

- 1 Tap  and select **Photo**.
- 2 Tap and hold 
 - Multiple, consecutive photos are taken while you are holding down .

Gesture shot

You can take selfies by using gestures.

Show your palm to the front camera and then clench your fist.

You can also clench your fist and then open it towards the front camera.

- In three seconds, a photo is taken.

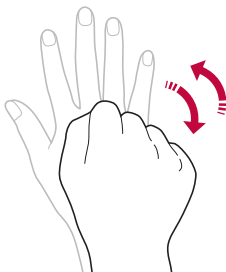

- To use this feature, switch to the front camera mode, then tap  > **Selfie shot > Gesture shot**.
- Make sure that your palm and fist are within the reference line so that the camera can detect them.
- This feature may not be available while using some of the camera features.

Auto shot

You can use the face detection feature to take selfies easily and conveniently. You can set the device so that, when you look at the screen, the front camera detects your face and takes a selfie automatically.

- The white coloured guide frame appears when the front camera detects your face. If the subject within the guide frame stops moving, the guide frame colour turns yellow, then the camera takes a photo.



• Tap  > **Selfie shot** > **Auto shot** to enable the Auto shot feature.

Interval shot

You can take selfies at an interval.

While using the front camera, you can show your palm to the camera, then clench your fist twice quickly.

- Four photos are taken at regular intervals after a timer delay of three seconds.

Save as flipped





Before taking a photo with the front camera, tap  > **Save as flipped**. The image is flipped horizontally.



• When using the front camera, you can change how selfies are taken in the camera options. See *Customising the camera options* for details.

Selfie shot

You can use the front camera to view your face on the screen and take selfies.

- 1 Tap  and select **Photo** by swiping camera modes.
- 2 Tap  to switch to the front camera.
- 3 Tap  to take photos.
 - Tap  to apply various beauty effects.

Gallery

Gallery overview

You can view and manage photos and videos saved on your device.

Viewing photos

You can view the photos saved to the product.

- 1 Tap  and select a desired folder.
- 2 Tap a desired photo.
 - The Gallery folder contains **Photos**, **Albums** and **Play**.

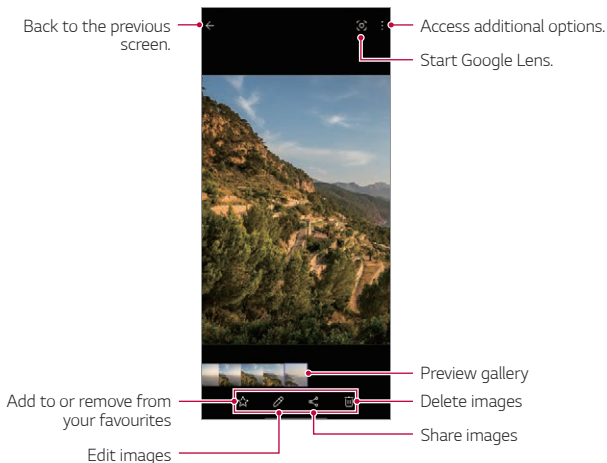

- Details menu appears when the screen is lightly touched. Touching the screen once again makes the menu disappear.

Playing a video

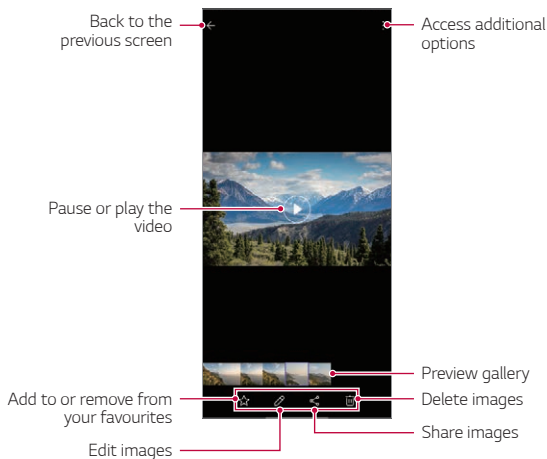

You can view the videos saved to the product.



- To adjust the sound volume, drag the right side of the video screen up or down.
- To adjust the screen brightness, drag the left side of the screen up or down.
- Dragging the screen to the left on the video play screen allows you to rewind (REW) and dragging to the right allows you to fast forward (FF).

Deleting files

You can delete files by using one of the following options:



- Touch and hold a file from the file list, then tap **Delete**.
- Deleted files are automatically moved to  > **Trash** and they can be restored to the Gallery within 7 days.
- Tap  to completely delete the files. In this case, the files cannot be restored.

Sharing files

You can share files by using one of the following options:



- While viewing photo or video, tap  to share the file by using the method you want.



- If you take photos or videos after you tap  >  > **Tag locations**  , the location-specific memories album is automatically created after a certain time under the Memories tab of Gallery.
- Some file formats may not be supported, depending on the installed software.
- Some files may not be opened due to encoding.
- Files that exceed the size limit may cause an error.
- You need to activate the GPS feature to create Memory albums.

Creating a movie

You can create a new movie by putting images and videos together.

- 1 Tap  and select  > **Create movie**.
- 2 Select images or videos for your movie and tap **Create movie**.
- 3 Edit the selected images and videos and then tap **Save**.

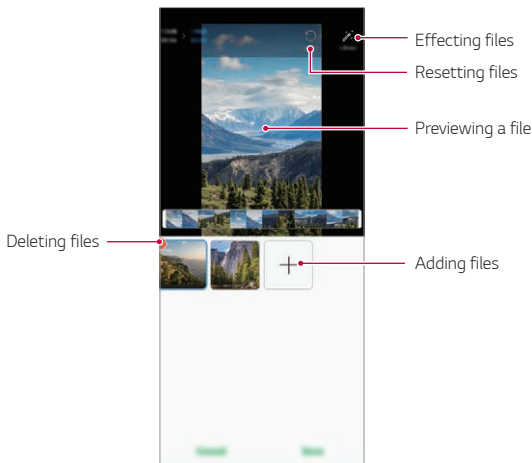

- A maximum of 50 videos can be used to create a movie.

Making a GIF

You can easily make a GIF file using recorded video.

Tap  and select  > **Create GIF**.

Making a GIF by using recorded videos

- 1 At the desired starting point while watching a video, tap .
- 2 Select the length of the GIF you want to create.
 - GIF is generated for the time selected from the specified starting point.
 - For videos that are less than 5 seconds, GIF images are automatically generated for the remaining time.

Creating GIF Photographs

- 1 In the photograph list in the Gallery, tap  > **Create GIF**.
- 2 Select a picture to turn into a GIF photograph, and then tap **Create GIF**.
 - You can add/delete a photograph, adjust the speed or screen ratio, and set the photograph order.



- Creating GIF photographs is a function provided for the user to produce creative images. Violating rights such as intellectual property right or defaming the reputation of another person by using the creating GIF photographs function may lead to a civil or criminal liability in accordance with the related laws. Be cautious not to copy or transmit another person's work without authorization. LG Electronics is not liable in any way for such acts by users.
- You can select up to 100 photographs to produce when you create a GIF.

Contacts

Contacts overview

You can save and manage contacts.

On the home screen, tap **Essentials** > **Contacts**.

Adding contacts

Adding new contacts

- 1 On the contact list screen, tap .
 - A pop-up appears for selecting the saving location for contact. Select the location you want.
- 2 Enter contact details and tap **Save**.

Importing contacts

You can import contacts from another storage device.

- 1 On the contact list screen, tap  > **Manage contacts** > **Import**.
- 2 Select the source and target locations of the contact you want to import, and then tap **OK**.
- 3 Select the contacts and tap **Import**.

Adding contacts to the speed dial list

- 1 On the contact list screen, tap  > **Speed dial**.
- 2 Tap **Add contact** from a speed dial number.
- 3 Select a contact.



- While adding a new contact, tap  to add a speed dial number.

Searching for contacts

You can search for contacts by using one of the following options:

- Tap the search bar at the top of the Contacts screen and enter the desired contact or phone number you want to search for.
- Scroll the contact list up or down.
- From the index of the contact list screen, tap the initial letter of a contact.



- Pressing the search bar at the top of the Contacts screen and entering a contact or phone number brings up the integrated search results from the call history and contacts list saved onto the product.



Contacts list

Editing contacts

- 1 On the contact list screen, select a contact.
- 2 On the contact detail screen, tap  and edit details.
- 3 Tap **Save** to save changes.

Deleting contacts

You can delete contacts by using one of the following options:

- On the contact list screen, touch and hold a contact you want to delete, then tap .
- Tap  > **Delete** on the contact list screen.



- Deleted contacts may not be restored.

Adding favourites

You can register frequently used contacts as favourites.

- 1 On the contact list screen, select a contact.
- 2 On the contact detail screen, tap .

Creating groups

- 1 On the contacts group list, tap .
- 2 Enter a new group name.
- 3 Tap **Add members**, select contacts, then tap **Add**.
- 4 Tap **Save** to save the new group.











QuickMemo+

QuickMemo+ overview





You can make creative notes by using a variety of options on this advanced notepad feature, such as image management and screenshots, which are not supported by the conventional notepad.

This device supports the Active Pen AES2.0 (Active Electrostatic).

Creating a note

- 1 On the home screen, tap **QuickMemo+**.
- 2 Tap  to create a note.
 -  : Save a note.
 -  : Undo the previous edit.
 -  : Redo the recently deleted edits.
 -  : Enter a note by using the keypad.
 -  : Save your favorite pen types.
 -  : Write notes by hand.
 -  : Erase handwritten notes.
 -  : Access additional options.
- 3 Tap  to save the note.

Writing notes on a screenshot

- 1 While viewing the screen you want to capture, drag the status bar downwards and then tap .
 - The screen is captured and displayed as a thumbnail on the right bottom of the screen.
- 2 To write notes on the screen, tap .
- 3 Write notes using the tools.
 -  : Zoom in or out, or adjust the area to capture.
 -  : Write notes by hand.



- ✎ : Erase handwritten notes.
- ↶ : Undo the previous edit.
- ↷ : Redo the recently deleted edits.
- ✂ : Crop the screen as you desire.

4 Tap ✓ and save the notes.

- Saved notes can be viewed in **Gallery**.

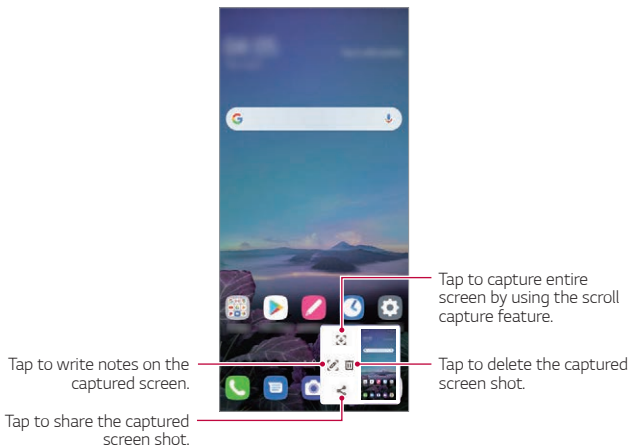
Additional features after capturing a screenshot



- You can capture the entire screen by using the scroll capture feature.
- While using an app such as Messaging and Chrome, drag the notifications panel downwards and then tap . Then, tap  to capture the entire screen you are currently viewing as a single file.
- This feature is available only on some apps that support the scroll capture feature.
- Pinch two fingers or spread your fingers apart to change the memo layout.

Clock

Alarm

You can set an alarm to trigger it at a specified time.

- 1 On the home screen, tap **Clock** > **Alarm**.
- 2 Tap **+** to add a new alarm.
- 3 Configure the alarm settings and tap **Save**.



- If you select a previously set alarm, you can edit the alarm.
- To delete an alarm, tap **:** > **Delete** at the top of the screen. You can also touch and hold the alarm.

World clock

You can view the current time in cities around the world.

- 1 On the home screen, tap **Clock** > **World clock**.
- 2 Tap **+** and add a city.

Timer

You can set the timer to trigger an alarm after a specified period of time.

- 1 On the home screen, tap **Clock** > **Timer**.
- 2 Set the time and tap **Start**.
 - To suspend the timer, tap **Pause**. To resume the timer, tap **Resume**.
- 3 Tap **Stop** to stop the timer alarm.

Stopwatch

You can use the stopwatch to record a lap time.

- 1 On the home screen, tap **Clock** > **Stopwatch**.
- 2 Tap **Start** to initiate the stopwatch.

- To record a lap time, tap **Lap**.
- 3 Tap **Pause** to suspend the stopwatch.
 - To resume the stopwatch, tap **Resume**.
 - To clear all the records and restart the stopwatch, tap **Reset**.

Calendar

Calendar overview

You can use the calendar to manage events and tasks.

Adding events

- 1 On the home screen, tap **Essentials** > **Calendar**.
- 2 Select a date and then tap .
- 3 Enter event details and tap **Save**.

Syncing events

Tap  > **Calendars to sync**, and select a calendar to sync.



- When your events are saved from the device to your Google account, they are automatically synced with the Google Calendar, too. Then, you can sync other devices with the Google Calendar in order to make those devices have the same events that your device has and to manage your events on those devices.

Tasks

You can register tasks to your device to easily manage schedules.

- 1 On the home screen, tap **Essentials** > **Tasks**.
- 2 Tap **+** to add a task.
- 3 Enter task details and then tap **Save**.

Music

You can play and manage songs or music albums.

- 1 On the home screen, tap **Essentials** > **Music**.
- 2 Select a category.
- 3 Select a music file.

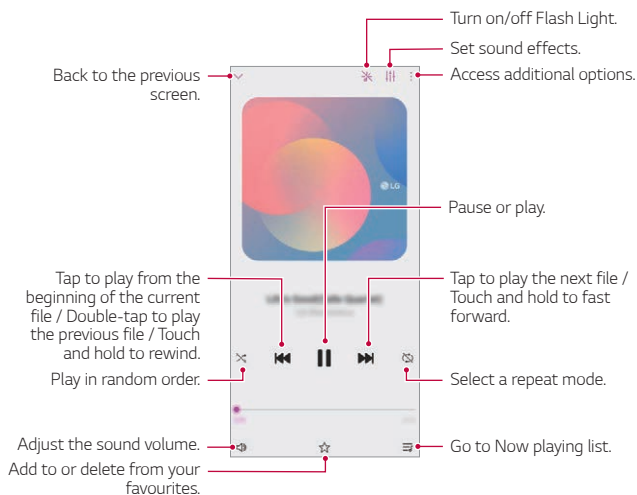



- Some file formats may not be supported, depending on the installed software.
- Files that exceed the size limit may cause an error.
- Music files may be protected by international copyright owners or copyright laws. You may have to obtain legal permission before copying a music file. To download or copy a music file, first check the copyright law for the relevant country.
- This model supports Hi-Fi audio playback. Hi-Fi audio files display the Hi-Fi icon.
- If you set the flashlight, flashlight blinks to fit the music being played.

Calculator

You can use two types of calculators: the simple calculator and the scientific calculator.

- 1 On the home screen, tap **Essentials** > **Calculator**.
- 2 Use the keypad to make a calculation.
 - If you want to calculate from the beginning, tap and hold .

Game Launcher

You can set whether to use the game launcher where you can view the list of games installed on the product and select game settings such as muting media volume, limiting alerts, etc.

- 1 On the home screen, tap **Essentials** > **Game Launcher**.
- 2 Select the desired option.

E-mail

Use the Email application to send and receive emails from your webmail or other accounts, using POP3 or IMAP, or access your Exchange account for your corporate email needs.

Set up E-mail account





Your phone supports several types of email accounts and allows you to have multiple email accounts set up at one time.

Before setting up an email account, make sure you have the username (user ID), password, server name, etc., so you can get set up successfully.

- 1 On the home screen, tap **Essentials** > **E-mail**.
- 2 Follow the onscreen instructions to set up your email account.
 - The email account is set up and you will begin receiving email.

Audio Recorder

You can record and save your voice or others' voices from important events. Recorded voice files can be played back or shared.

- 1 On the home screen, tap **Essentials** > **Audio Recorder**.
- 2 Tap 
 - To pause recording, tap .
- 3 Tap  to end the recording.
 - The file is saved automatically and the recorded files screen appears.
- 4 Tap  to play the recorded voice.



- Tap  to view the recorded files. You can play a recorded voice file from the list.

FM Radio

You can listen to FM radio.

On the home screen, tap **Essentials > FM Radio**.



- To use this app, first connect earphones to the device. The earphones function as the radio antenna.
- This function may not be supported depending on the area.

Update centre

You can check and install the latest version of the app or software provided by LG.

On the home screen, tap **Management > Update centre**.

File Manager

You can view and manage files saved on your device.

- 1 On the home screen, tap **Management > File Manager**.
- 2 Tap  and select the desired storage location.

Smart Doctor

You can use Smart Doctor to diagnose the device's condition and optimise it.

On the home screen, tap **Management > Smart Doctor**.

LG Mobile Switch

Easily transfer data from a used device to a new device via LG Mobile Switch.

- 1 On the home screen, tap **Management > LG Mobile Switch**.
You can also tap **Settings > System > Backup > LG Mobile Switch**.
 - If the app is not installed on the product, download and install the LG Mobile Switch app from the Google Play Store.
- 2 Follow the on-screen instructions to select a desired method for transfer.



- Data in a Google Account will not be backed up. When you synchronise your Google Account, Google apps, Google contacts, Google Calendar, Google memo app data and apps downloaded from the Play Store are stored on the Drive app automatically.
- Fully charge the battery before transferring data to avoid unintentional powering off during the process.

App trash

You can see the list of apps deleted on the home screen. The app that was deleted within the last 24 hours can be recovered.

On the home screen, tap **Management > App trash**.

For more details, refer to [App trash](#).

SmartWorld

You can download a variety of games, audio content, apps and fonts provided by LG Electronics. Customise your device to suit your preferences by using Home themes and fonts.



- If you use mobile data, you may be charged for data usage depending on your pricing plan.
- This feature may not be supported depending on the area or service provider.

- 1 On the home screen, tap **Services** > **SmartWorld**.
- 2 Tap **:** > **LG Account**, then sign in.
- 3 Select and download the desired content items.

Cell Broadcast

You can view real-time text broadcasts on emergency situations, such as typhoons, floods and earthquakes.

On the home screen, tap **Services** > **Cell Broadcast**.

Google apps

You can use Google apps by setting a Google Account. The Google Account registration window appears automatically when you use a Google app for the first time. If you do not have a Google Account, create one from your device. For details on how to use an app, see the Help in the app.



- Some apps may not work depending on the area or service provider.

Chrome

A fast, simple, and secure web browser, built for the modern web.

Docs

Docs is a collaborative, word-processing tool that powers productivity. Use Docs to create, edit and work together in real-time.

Drive

Drive is a file storage and sharing app that makes it easy to find, share and collaborate on work projects from anywhere, instantly.

Gmail

Gmail is an easy to use mail app that keeps your messages safe, makes your inbox smarter, and helps you stay organised.

Google

The Google app keeps you in the know about the things you care about. Find quick answers, explore your interests, and get a feed of stories and updates on topics that matter to you.

Keep notes

Create, edit, and share your text and photo notes with Google Account.

Maps

Going somewhere? Go with Maps, the app you can rely on for real-time GPS navigation, traffic, transit, and details about millions of places, such as reviews and popular times.

Photos

Home for all your photos and videos, automatically organised so you can share and save what matters.

Play Movies & TV

Use your Google Account to rent or purchase movies. Purchase content and play it anywhere.

YT Music

A new music streaming service from YouTube.

Sheets

Sheets is a collaborative spreadsheet processing tool that powers productivity. Use Sheets to import, organise and analyse information together in real-time.

Slides

Google Slides is a collaborative presentation creation tool that powers productivity. Use Slides to organise information, present results, and make decisions together in real-time.

YouTube

Watch your favourite channels, listen to music you love, and upload videos to share with people around the world.

Assistant

Your device has the Google Assistant built-in. Find answers and get things done while on-the-go. To get started, just tap the Google Assistant key on the side of the phone or touch and hold the home button of the phone.



• The Google Assistant is not available in certain languages and countries.

Files

You can view and manage files saved on your device.



04

Settings

Settings

You can customise the device settings in accordance with your preferences.

On the home screen, tap **Settings**.



- If you enter a keyword on the search window at the top of the screen, you can conveniently run the items that need to be set.

Network & internet

Wi-Fi

You can connect to nearby devices over a Wi-Fi network.

Connecting to a Wi-Fi network

- 1 On the settings screen, tap **Network & internet** > **Wi-Fi**.
- 2 Tap to activate it.
 - Available Wi-Fi networks appear automatically.
- 3 Select a network.
 - You may need to enter the network's Wi-Fi password.
 - The device skips this process for previously accessed Wi-Fi networks. If you do not want to automatically connect to a certain Wi-Fi network, tap the network and then tap **Forget**.

Wi-Fi network settings

On the settings screen, tap **Network & internet** > **Wi-Fi**.

- **Switch to mobile data:** If the mobile data connection function is activated but the device cannot connect to the Internet via Wi-Fi connection, the device automatically connects to the Internet via the mobile data connection.



• This feature depends on the service provider.

- : Customise Wi-Fi network settings.

Wi-Fi Direct

You can connect your device to other devices that support Wi-Fi Direct to share data directly with them. You do not need an access point. You can connect with more than two devices by using Wi-Fi Direct.

- 1 On the settings screen, tap **Network & internet** > **Wi-Fi** > > **Advanced Wi-Fi** > **Wi-Fi Direct**.
 - Nearby devices that support Wi-Fi Direct automatically appear.
- 2 Select a device.
 - Connection occurs when the device accepts the connection request.



• The battery may drain faster when using Wi-Fi Direct.

Mobile data

You can turn mobile data on and off. You can also manage mobile data usage.

Turning on mobile data

- 1 On the settings screen, tap **Network & internet** > **Mobile data**.
- 2 Tap to activate it.

Customising mobile data settings

- 1 On the settings screen, tap **Network & internet** > **Mobile data**.
- 2 Customise the following settings:
 - **Mobile data:** Set to use data connections on mobile networks.
 - **Limit mobile data usage:** Set a limit for mobile data usage to block mobile data if the limit is reached.

-  : Customise mobile data settings.
- Data usage volume is measured based on the product, and the volume calculated by your mobile provider may be different.

Call

You can customise call settings, such as voice call and international call options.



- Some features may not be supported depending on the area or service provider.

- 1 On the settings screen, tap **Network & internet > Call**.
- 2 Customise the settings.

Tethering

USB tethering

You can connect the device to another device via USB and share mobile data.

- 1 Connect your device and other devices via USB cable.
- 2 On the settings screen, tap **Network & internet > Tethering > USB tethering** and then tap  to activate it.



- This option uses mobile data and may incur data usage fees, depending on your pricing plan. Consult with your service provider for more information.
- When connecting to a computer, download the USB driver from www.lg-mobile.co.il and install it on the computer.
- You cannot send or receive files between your device and a computer while USB tethering is turned on. Turn off USB tethering to send or receive files.
- Operating systems that support tethering are Window XP or higher, or Linux.

Wi-Fi hotspot

You can set the device as a wireless router so that other devices can connect to the Internet by using your device's mobile data.

- 1 On the settings screen, tap **Network & internet** > **Tethering** > **Wi-Fi hotspot** and then tap to activate it.
- 2 Tap **Set up Wi-Fi hotspot**, and enter the Wi-Fi name (SSID) and password.
- 3 Turn on Wi-Fi on the other device, and select the name of the device network on the Wi-Fi list.
- 4 Enter the network password.



- This option uses mobile data and may incur data usage fees, depending on your pricing plan. Consult with your service provider for more information.
- More information is available at this web site:
<http://www.android.com/tether#wifi>

Wi-Fi hotspot turn off timer

When the Wi-Fi hotspot has not been used for a specific period of time, it is automatically disconnected. You can set the time for automatic disconnection.

Bluetooth tethering

A Bluetooth-connected device can connect to the Internet by using your device's mobile data.

- 1 On the settings screen, tap **Network & internet** > **Tethering** > **Bluetooth tethering** and then tap to activate it.
- 2 Turn on Bluetooth on both devices and pair them.



- This option uses mobile data and may incur data usage fees, depending on your pricing plan. Consult with your service provider for more information.
- More information is available at this web site:
http://www.android.com/tether#Bluetooth_tethering

Help

You can view help on using tethering and hotspots.

On the settings screen, tap **Network & internet** > **Tethering** > **Help**.

Airplane mode

You can turn off the call and mobile data functions. When this mode is on, functions that do not involve data, such as games and music playback, remain available.

- 1 On the settings screen, tap **Network & internet** > **Airplane mode**.
- 2 Tap  to activate it.

Mobile networks

You can customise the mobile networks settings.

- 1 On the settings screen, tap **Network & internet** > **Mobile networks**.
- 2 Customise the following settings:
 - **Network mode:** Select a network type.
 - **Access Point Names:** View or change the access point for using mobile data services. To change the access point, select a choice from the access point list.
 - **Network operators:** Search for network operators and connect automatically to a network.

VPN

You can connect to a safe virtual network, such as an intranet. You can also manage connected virtual private networks.

Adding VPN

- 1 On the settings screen, tap **Network & internet** > **VPN**.
- 2 Tap **+**.



- This feature is available only when the screen lock is activated. If the screen lock is deactivated, a notification screen appears. Tap **Change** from the notification screen to activate the screen lock. See [Setting a screen lock](#) for details.

- 3 Enter VPN details and tap **Save**.

Configuring VPN settings

- 1 Tap a VPN from the **VPNS** list.
- 2 Enter the VPN user account details and tap **Connect**.
 - To save the account details, select the **Save account information** checkbox.

Private DNS

You can configure the Private DNS (Domain Name System) options.



- 1 On the settings screen, tap **Network & internet** > **Private DNS**.
- 2 Select the desired option and tap **Save**.

Connected devices

Bluetooth

You can connect your device to nearby devices that support Bluetooth to exchange data with them. Connect your device to a Bluetooth headset and a keyboard. This makes it easier to control the device.

Pairing with another device

- 1 On the settings screen, tap **Connected devices** > **Bluetooth**.
- 2 Tap  to activate it.
 - Available devices appear automatically.
 - To refresh the device list, tap .



• Only devices set as visible are displayed on the list.

- 3 Select a device from the list.
- 4 Follow the on-screen instructions to perform authentication.



• This step is skipped for previously accessed devices.

Sending data via Bluetooth

- 1 Select a file.
 - You can send multimedia files or contacts.
- 2 Tap  > **Bluetooth**.
- 3 Select a target device for the file.
 - The file is sent as soon as the target device accepts it.



• File sharing processes may differ, depending on the file.

Sharing panel

You can share contents from Gallery, Music and File Manager with nearby devices. Also you can share the content with specific people in apps that work with Google Direct Share.

- 1 On the settings screen, tap **Connected devices** > **Sharing panel**.
- 2 Tap  to deactivate each option.
 - **Nearby devices:** You can display the nearby devices to which you can share contents on the Gallery, Music, and File Manager apps.
 - **Direct share:** From an app which supports Google Direct Share, you can display an icon which allows you to share contents to specific people.

File sharing

You can send and receive files between your device and other LG devices or tablets.

- 1 On the settings screen, tap **Connected devices** > **File sharing**.
- 2 Customise the following settings:
 - **Q60:** Change the device name.
 - **Save to:** Set the destination folder to save files sent from other devices in.
 - **File sharing:** Permit receipt of files sent from other devices.
 - **SmartShare Beam:** Share files with other devices via SmartShare Beam.
 - **Help:** You can view help on sharing files.

Media server

You can share media content on your device with nearby devices that support DLNA.

- 1 On the settings screen, tap **Connected devices** > **Media server**.
- 2 Customise the following settings:

- **Content sharing:** Share content on your device with nearby devices.
- **Q60:** Set your device's name.
- **Content to share:** Select the type of media content to share with other devices.
- **Allowed devices:** View a list of devices permitted to access content on your device.
- **Not-allowed devices:** View a list of devices not permitted to access content on your device.

Printing

You can connect your device to a Bluetooth printer and print photos or documents saved on the device.

On the settings screen, tap **Connected devices** > **Printing**.

- Tap **Default Print Service** to search for printers you can connect to. Or, tap **⋮** > **Add printer** to manually add a printer.
- Tap **⊕ Add service** to download the printer app you want.



- This is available only when the mobile network or the Bluetooth function is turned on.
- To download the printer app in **⊕ Add service**, first log on to your Google account.

Sound

You can customise sound, vibrate and notification settings.

On the settings screen, tap **Sound** and customise the following settings:

- **Sound profile:** Change the sound mode to **Sound, Vibrate only**, or **Silent**.
- **Volume:** Adjust the sound volume for various items.
- **Ringtone:** Select a ringtone for incoming calls. Add or delete ringtones.
- **Notification sound:** Select a notification ringtone. Set music saved on the device as a notification ringtone.

- **Ring with vibration:** Set the device to vibrate and play a ringtone simultaneously.
- **Ringtone ID:** Create a ringtone for an incoming call from a particular contact.
- **Flash alert for incoming call:** Set the flash to blink according to LG ringtone.
- **Do not disturb:** Set the time, range and app type to receive notification messages. Receive notification messages only on particular days of the week.
- **Sound quality and effects:** Use the function to set the sound quality and effects while playing a song or video.
 - **Volume:** Adjust the sound volume for various items.
 - **Normalize volume:** Use the function to normalise the volumes of different sound sources.
 - **Equalizer:** Use the function to adjust the equaliser settings.
 - **DTS:X 3D Surround:** Use the function to play music or video in three-dimensional, immersive and vivid sound when earphones, speaker or other external audio devices are connected. See *DTS:X 3D Surround* for details.
- **Vibration type:** You can select the type of vibration when receiving calls.
- **Dialing keypad sound:** Select the keypad sound effect.
- **LG Keyboard sound:** Select LG keyboard sound effect.
- **Touch sound:** Select a sound effect for tapping an item.
- **Screen lock sound:** Select a sound effect when the screen is locked or unlocked.

Notifications

You can check a list of installed apps, and configure the settings for notifications.

- 1 On the settings screen, tap **Notifications**.
- 2 Customise the settings as desired.

Display

You can customise detailed settings for each screen type.

On the settings screen, tap **Display** and customise the following settings:

- **Home screen:** Customise settings for the Home screen. See *Home screen settings* for details.
- **New Second Screen:** Select how the status bar and app corners will look.
- **Navigation bar:** Set the style of the navigation bar with Gestures or Buttons only. you can also change the button combination when you set Buttons only as a style of the navigation bar. For details, see *Using Navigation bar*.
- **Comfort view:** Set the device to reduce amount of blue light on screen to reduce eye strain.
- **Night mode:** You can apply a dimmed screen theme to avoid glare on the screen at night time.
- **Font:** Change the font size, bold text or type.
- **Accent colour:** Change the point colour for settings, menus, notification windows, etc.
- **Display size:** Set the items on the screen to a size easy for you to see. Some items may change position.
- **App scaling:** Adjust the screen size of apps.
- **Brightness:** Use the slide bar to change the device's screen brightness. To automatically adjust screen brightness according to ambient light intensity, tap the **Auto** switch.

- **Auto:** Set the device so that the screen brightness is automatically adjusted in accordance with the ambient light intensity.
- **Screen timeout:** Automatically turn off the screen when the device is left idle for a specified period of time.
- **Auto-rotate screen:** Automatically rotate the screen according to the device's orientation.
- **Screen saver:** Display a screen saver when the device is connected to the holder or charger. Select a screen saver type to display.
- **One-handed screen:** Make the screen size smaller to conveniently use the device with one hand. Drag the Home touch button at the bottom of the screen to the left or right.

Wallpaper & theme

You can select wallpaper, screen theme, icon style or AOD (Always-on Display) for your device.

- 1 On the settings screen, tap **Wallpaper & theme**.
- 2 Tap **Wallpaper** or **Theme** to customise the settings.

Lock screen & security

You can customise lock screen and security settings.

- 1 On the settings screen, tap **Lock screen & security**.
- 2 Customise the settings.
 - **Google Play Protect:** Scan your device daily for potentially harmful apps.
 - **Find My Device:** Remotely track the device location. You can also protect your data securely if you lost your device.
 - **Security update:** Check for software update and configure automatic installation settings.
 - **Select screen lock:** Select the desired screen lock method. See *Setting a screen lock* for details.

- **Customize Lock screen:** Change the information displayed on the locked screen.
- **Secure lock settings:** Change the secure lock settings.
- **Fingerprints:** Use your fingerprint to unlock the screen or content. See *Fingerprint recognition overview* for details.
- **Content lock:** Allow you to set a lock type (password or pattern) for your QuickMemo+ memos.
- **Encryption & credentials:** Configure the settings for SD card encryption and credentials.
 - **Encrypt SD card:** Encrypt the memory card to prevent use on another device. See *Memory card encryption* for details.
 - **Secure start-up:** Protect your device with a lock when it powers on. See *Secure start-up settings* for details.
 - **Credential protection:** View the type of the storage where the security certificate will be saved.
 - **Trusted credentials:** View your system's root CA certificates and user-installed CA certificates.
 - **User credentials:** View and change secure certificate information stored on your device.
 - **Install from storage:** Install a secure certificate from a storage.
 - **Clear credentials:** Delete user-installed secure certificates and related credentials.
- **Phone administrators:** Allow privileges to restrict the control or use of the device to particular apps.
- **Trust agents:** View and use trust agents installed on the device.
- **Screen pin:** Fix the app screen so that only the currently active app can be used.
- **Usage access:** View details on usage of apps on the device.

Privacy

You can find and adjust all your privacy settings.

- 1 On the settings screen, tap **Privacy**.
- 2 Customise the settings.
 - **Permission manager**: Allows you to check and change the permissions granted to the apps.
 - **Lock screen**: Allows you to set notifications to show on the lock screen.
 - **Make passwords visible**: Enable this option to briefly show each character of the password as you type it so you can see what you've entered.
 - **Auto-fill service from Google**: Enable this option to enter your information saved in your account such as password, address, or credit card number with a single tap. You can also disable this option, use the Google Autocomplete feature, or add a new service account.
 - **Google Location History**: Allows you to enable or disable Location History. When enabled, Google periodically stores and uses your phone's most recent location data in connection with your Google Account.
From the Location History screen, tap  to view and/or manage your location data.
 - **Activity controls**: Select activities and information which you want Google to save.
 - **Ads**: Allows you to check the advertising ID and set the personalised ads.
 - **Usage and diagnostics**: Enable this option to help improve the Android experience by automatically sending diagnostic, device, and app usage data to Google.

Location

You can check how your location information is shared and configure the permission to access your location information.

On the settings screen, tap **Location** and set the desired function.

Extensions

Smart Doctor

You can use Smart Doctor to diagnose the device's condition and optimise it.

On the settings screen, tap **Extensions > Smart Doctor**.

Gaming

You can configure settings for game tools, graphics and battery saving feature.

- 1 On the settings screen, tap **Extensions > Gaming**.
- 2 Customise the following settings:
 - **Game Launcher:** Tap to use the game launcher.
 - **Game tools:** You can run the function while playing games by touching the game tools icon among the home touch buttons.
 - **Game graphics:** Adjust the game graphics.



- When you change the resolutions on some games, the screen display feature may not work properly.
 - This function may not be available in certain game apps.
-
- **Break time:** Reduce the screen brightness and performance whenever you leave the game running for more than 5 minutes.

Dual App

You can install duplicate messenger apps on the product and use two accounts at the same time.

- 1 On the settings screen, tap **Extensions** > **Dual App**.
- 2 After reading the disclaimer, tap **Confirm**.
- 3 In the list of available apps, tap **Install** to install a copy of a desired app and follow the on-screen instructions.
 - On the screen, the list of available dual apps is shown. During installation, app icons are generated on the home screen.

Shortcuts

You can use buttons such as the Lock/Power, Volume, and Google Assistant to run certain apps or functions right away.

- 1 On the settings screen, tap **Extensions** > **Shortcuts**.
- 2 Customise the following settings.
 - **View notification panel:** Swipe down/up on the fingerprint sensor for the notification panel.
 - **Open Camera:** Press Power key twice to open Camera.
 - **Open Screen-off memo:** Press Volume Up key twice to open Screen-off memo when the screen is locked or off.
 - **Open Camera:** Press Volume Down key twice to open **Camera** when the screen is locked or off.
 - **Open Google Assistant:** Press the Google Assistant key on the side of the phone.
 - **Talk to Google Assistant:** Press and hold the Google Assistant key to quickly talk to your Assistant.



- Google Assistant does not support certain languages.

KnockON

Double-tap the screen to turn the screen on or off.

See *KnockON* for details.

Apps

You can check a list of installed apps, and configure the settings for notifications, app permissions, and more.

- 1 On the settings screen, tap **Apps**.
- 2 Customise the settings.

Battery

You can view the current battery information or turn on power-saving mode.

- 1 On the settings screen, tap **Battery**.
- 2 Customise the following settings:
 - **Battery usage**: View the battery usage details.
 - **Battery percentage on status bar**: Display the remaining battery level as a percentage on the status bar.
 - **Adaptive battery**: Allow you to save the battery by stopping apps running in the background.
 - **Background restrictions**: Enable this option to restrict background apps to save the battery while using the device. Restricted apps for power saving may not work properly or may not send you notifications.
 - **Battery saver**: Reduce battery consumption by cutting down some device settings, such as the display brightness, speed and vibration intensity.

- **Power saving exclusions:** Select apps to use without any functional limitation while in power saving or battery optimisation mode.

Storage

You can view and manage internal storage on the device or storage space of the memory card.

- 1 On the settings screen, tap **Storage**.
- 2 Customise the following settings:
 - **Internal storage:** View the total storage space and free space in the device's internal storage. View a list of apps in use and the storage capacity for each app.
 - **SD card:** View the total storage space and free space in the memory card. This option appears only when a memory card is inserted. To unmount the memory card, tap .

Accounts

You can add users to share your device and register a cloud account.

- 1 On the settings screen, tap **Accounts**.
- 2 Customise the settings.

Digital Wellbeing & parental controls

You can view the product use time and set the timer for each app. Also, you can manage the mobile phone use time by using the Bedtime mode and Focus Mode.

Select **Digital Wellbeing & parental controls** on the settings screen and set the desired function.

Google

You can use Google settings to manage your Google apps and account settings.

On the settings screen, tap **Google**.

System

Update centre

You can check and install the latest version of the app or software provided by LG.

- 1 On the settings screen, tap **System > Update Centre**.
- 2 Customise the following settings:
 - **App Updates:** Check if an app update is available. If available, you can install the update.
 - **Software Update:** Check if a software update is available. If available, you can install the update.

Language & keyboard

You can customise language and keyboard settings for your device.

- 1 On the settings screen, tap **System > Language & keyboard**.
- 2 Customise the following settings:
 - **Language:** Select a language to apply for the device.
 - **Manage keyboards:** You can change the product's basic keyboard setting, set the use environments for LG Keyboard or other installed keyboards, and set the speech recognition function for Google Voice input. Also, you can set whether to display the keyboard button in the touch button area on the home screen so that you can quickly switch to another keyboard.

- **Physical keyboard:** Select to use the physical keyboard, or check keyboard shortcut keys.
- **Auto-fill service:** Enable this option to enter your information saved in your account such as password, address, or credit card number with a single tap. You can also disable this option, use Google Autocomplete, or add a new service account.
- **Text-to-speech output:** Configure the settings for text-to-speech output.
- **Pointer speed:** Adjust the pointer speed of a mouse or trackpad.
- **Reverse mouse buttons:** Reverse the right mouse button to perform primary direct-manipulation actions.

Date & time

You can customise date and time settings for your device.

- 1 On the settings screen, tap **System > Date & time**.
- 2 Customise the settings.

Memory

You can view the average amount of memory usage over a certain period of time and the memory occupied by an app.

- 1 On the settings screen, tap **System > Memory**.
- 2 Tap ▼ to set a time slot to retrieve data.

Backup

You can back up data saved on your device to another device or account.

- 1 On the settings screen, tap **System > Backup**.
- 2 Customise the following settings:
 - **LG Mobile Switch:** Allow you to transfer data from an old LG device to your new LG device. See *LG Mobile Switch* for details.

- **Backup & restore:** Back up your device data or restore data to your device from a backup.



- Resetting your device may delete backup files saved in storage. Make sure to copy and store the important backup files to your PC.

- **Google backup:** Change Google drive backup settings. You can also check the backup account currently used, or add a new backup account.

Restart & reset

You can reset the device including network and app settings.

- 1 On the settings screen, tap **System > Restart & reset**.
- 2 Customise the following settings:
 - **Auto-restart:** Automatically restart and optimise the phone at a set time. Tap to activate this feature. The device automatically restarts at a set time and optimise itself. Select a date and time for restart.



- You can set the device to restart itself once a week. The device automatically restarts in an hour from the preset time.
- Once the device restarts, notifications and badges are erased. Save important data before the preset time.
- The Auto-restart feature is not activated in the following situations: When the screen is turned on, when the device is in use, when the battery level is 30% or less, or when the USIM card is locked.
 - Depending on the telecommunication provider, the auto-restart function may or may not be available.

- **Network settings reset:** Reset Wi-Fi, Bluetooth and other network settings.
- **Reset app preferences:** Reset the settings for an app. The data saved in the app will not be deleted.

- **Factory data reset:** Reset all settings for the device and delete data.



- Restarting and resetting your device deletes all data on it. Enter your device name, Google Account and other initial information again.
- After data initialization, the data cannot be restored.

About phone

You can view information about your device, such as the name, status, software details and legal information.

On the settings screen, tap **System > About phone** and view information.

Regulatory & safety

You can view regulatory marks and related information on your device.

On the settings screen, tap **System > Regulatory & safety**.

Accessibility

You can manage accessibility plug-ins installed on your device.

- 1 On the settings screen, tap **Accessibility**.
- 2 Customise the following settings:
 - **Vision > TalkBack:** Set the device to notify screen status or actions via voice.
 - **Vision > Voice notifications:** Set the device to read the caller information via voice.
 - **Vision > Font:** Change the font size, bold text or type.
 - **Vision > Display size:** Set the items on the screen to a size easy for you to see. Some items may change position.
 - **Vision > Touch zoom:** Zoom in or out by tapping the screen three times.

- **Vision > Window zoom:** Zoom in or out within a window and invert the colour.
- **Vision > Large mouse pointer:** Magnify the mouse pointer.
- **Vision > High contrast screen:** Turn the background colour into black for a high contrast screen.
- **Vision > Screen colour inversion:** Increase the display colour contrast for people with low vision.
- **Vision > Screen colour adjustment:** Adjust the display colour.
- **Vision > Monochrome:** Switch the screen to grayscale mode.
- **Vision > End call with the Power key:** End a call by pressing the Power/Lock key.
- **Hearing > Caption preferences:** Turn on the subtitle service when playing videos for the hearing impaired.
- **Hearing > Blink LED:** Set to turn on LED light for incoming calls and notifications.
- **Hearing > Flash alerts:** Set the device to notify you with a blinking light for incoming calls, messages and alarms.
- **Hearing > Mute all sounds:** Mute all sounds and lower volume on the receiver.
- **Hearing > Audio channel:** Select the audio type.
- **Hearing > Sound balance:** Adjust the audio output balance. Use the slide bar to change the balance.
- **Motor & cognition > Touch assistant:** Turn on the touch board to make buttons and gestures easier to use.
- **Motor & cognition > Touch input:** Enter text by touching and holding the screen or modify it by simply touching the screen.
- **Motor & cognition > Physical keyboard:** Customise the keyboard settings.
- **Motor & cognition > Auto mouse click:** Automatically click the mouse pointer in case of no movement.

- **Motor & cognition > Touch and hold for calls:** Answer or decline calls by touching and holding the call button instead of dragging it.
- **Motor & cognition > Screen timeout:** Turn off the screen automatically when the device is left idle for a specified period of time.
- **Motor & cognition > Touch control areas:** Limit the touch area so that only a particular portion of the screen can be controlled by touch input.
- **Accessibility features shortcut:** Quickly access a frequently used function by pressing the Power key and the Volume Up key simultaneously.
- **Auto-rotate screen:** Automatically change the screen orientation according to the physical position of the device.
- **Select to Speak:** Allow you to tap items to hear spoken feedback.
- **Switch Access:** Create key combinations to control your device.





05

Appendix

LG Language Settings

Select a language to use on your device.

- Tap  > **Settings** > **System** > **Language & keyboard** > **Language** > **ADD LANGUAGE**, and select a language.
- Touch and hold  and drag it to the top of the language list to set it as a default language.

LG Bridge

LG Bridge overview

LG Bridge is an app that helps you manage the photos, music, videos and documents saved on your LG smartphone from your computer conveniently. You can back up contacts, photos and more to the computer or update the device software.



- See LG Bridge help for details.
- The supported features may vary depending on the device.
- LG USB driver is a necessary program to connect your LG smartphone with the computer and is installed when you install LG Bridge.

LG Bridge functions

- Manage the files on the device from a computer via Wi-Fi connection or mobile data connection.
- Back up data from the device to a computer or restore data from a computer to the device via USB cable connection.
- Update the device software from a computer via USB cable connection.

Installing LG Bridge on a computer

- 1 Go to www.lg-mobile.co.il from your computer.
- 2 Select your region.
- 3 Click **Support > Software & Firmware**.
- 4 Enter the name of your device.
OR
Select by the Product Category.
- 5 Go to **PC Sync > LG Bridge** to download the setup file.
 - Go to **Details** to view the minimum requirements for installing LG Bridge.

Phone software update

LG Mobile phone software update from the Internet

For more information about using this function, please visit <http://www.lg.com/common/index.jsp>, select your country and language.

This feature allows you to conveniently update the firmware on your phone to a newer version from the Internet without needing to visit a service centre. This feature will only be available if and when LG makes a newer firmware version available for your device.

Because the mobile phone firmware update requires the user's full attention for the duration of the update process, please make sure you check all instructions and notes that appear at each step before proceeding. Please note that removing the USB cable during the upgrade may seriously damage your mobile phone.



- LG reserves the right to make firmware updates available only for selected models at its own discretion and does not guarantee the availability of the newer version of the firmware for all handset models.

LG Mobile Phone software update via Over-the-Air (OTA)

This feature allows you to conveniently update your phone's software to a newer version via OTA, without connecting a USB cable. This feature will only be available if and when LG makes a newer firmware version available for your device.

To perform the phone software update,

Settings > System > Update centre > Software Update > Check now for update.



- Your personal data from internal phone storage—including information about your Google Account and any other accounts, your system/application data and settings, any downloaded applications and your DRM licence—might be lost in the process of updating your phone's software. Therefore, LG recommends that you backup your personal data before updating your phone's software. LG does not take responsibility for any loss of personal data.
- This feature depends on the area or service provider.

Anti-Theft Guide

Set up your device to prevent other people from using it if it's been reset to factory settings without your permission. For example, if your device is lost, stolen, or wiped, only someone with your Google Account or screen lock information can use the device.

All you need to make sure your device is protected is:

- Set a screen lock: If your device is lost or stolen but you have a screen lock set, the device can't be erased using the Settings menu unless your screen is unlocked.
- Add your Google Account on your device: If your device is wiped but you have your Google Account on it, the device can't finish the setup process until your Google Account information is entered again.

After your device is protected, you'll need to either unlock your screen or enter your Google Account password if you need to do a factory reset. This ensures that you or someone you trust is doing the reset.



- Do not forget your Google Account and password you had added to your device prior to performing a factory reset. If you can't provide the account information during the setup process, you won't be able to use the device at all after performing the factory reset.

Open Source Software Notice Information

To obtain the source code under GPL, LGPL, MPL, and other open source licenses, that is contained in this product, please visit <http://opensource.lge.com>.

In addition to the source code, all referred license terms, warranty disclaimers and copyright notices are available for download.

LG Electronics will also provide open source code to you on CD-ROM for a charge covering the cost of performing such distribution (such as the cost of media, shipping, and handling) upon email request to opensource@lge.com.

This offer is valid for a period of three years after our last shipment of this product. This offer is valid to anyone in receipt of this information.

Regulatory information (Regulation ID number, E-labeling, etc.)

For regulatory details, go to **Settings > System > Regulatory & safety**.

Trademarks

- For DTS patents, see <http://patents.dts.com>. Manufactured under license from DTS Licensing Limited. DTS, the Symbol, & DTS and the Symbol together, DTS:X, and the DTS:X logo are registered trademarks or trademarks of DTS, Inc. in the United States and/or other countries. © DTS, Inc. All Rights Reserved.



- Copyright ©2020 LG Electronics Inc. All rights reserved. LG and the LG logo are registered trademarks of LG Group and its related entities.
- Google, Google Maps, Gmail, YouTube, Google Duo, Google Play, Android, Chrome, Google Photos, Google Play Protect, Google Calendar, Google Docs, Google Drive, Google Sheets and other related marks and logos are trademarks of Google LLC.
- Bluetooth® is a registered trademark of Bluetooth SIG, Inc. worldwide.
- Wi-Fi® and the Wi-Fi logo are registered trademarks of the Wi-Fi Alliance.
- All other trademarks and copyrights are the property of their respective owners.



DECLARATION OF CONFORMITY

Hereby, **LG Electronics** declares that this **LM-X525ZA** product is in compliance with the essential requirements and other relevant provisions of Directive **2014/53/EU**.

A copy of the Declaration of Conformity can be found at <http://www.lg.com/global/declaration>

More information

Tempered glass parts

Tempered glass parts of this device are not permanent and they may wear out over time.

- If you drop your device on a hard surface or subject it to severe impact, the tempered glass may be damaged.
If this happens, stop using your device immediately and contact an LG Customer Service Centre.
- You can purchase protective cases to protect your device from damage on the market.
Note that these protective cases are not covered under the warranty service provided by LG Electronics and safety is not guaranteed.

Aspect ratio

Some downloaded apps may not support specific aspect ratio.

In this case, select the most optimal screen ratio for the app or consult the app provider for more information.

Guide to data transfers

- For the data that can be exchange between LG devices or between the LG device and a third party device, see the following table.

Type	Item details	LG device → LG device	Third party Android device → LG device	iOS device → LG device
Personal data	Contacts, messages, dial logs, calendar, voice recordings	○	○	○
	Memos	○	X	○
	Alarms	○	X	X
Media data	Photos, videos, songs, documents	○	○	○
Screen settings	Home screen settings (folders and widgets)	○	X	X
	Lock screen settings (screen lock settings excluded)	○	X	X
Apps	Downloaded apps	○	○	-
	Personal data of the downloaded app	○	X	
Others	Public certificate	○	○	X
	Settings (Wi-Fi, Bluetooth, Calls, sound & notification, accessibility, battery)	○	X	X



- Some data may not be transmitted depending on the software version, app version, operating system, manufacturer or service provider's policy.

FAQ

This chapter lists some problems you might encounter when using your device. Some problems require you to call your service provider, but most are easy to fix yourself.

Device overheats

Device overheats while it is used.

In the following cases, the battery consumption increases and the device may overheat:

- When you turn on the device for the first time or back up the data
- When running multiple apps simultaneously
 - When multiple apps are running in the background
 - When downloading large files while making a video call or recording a video
- When using features that require high power
 - When watching video streaming on the internet, or recording a long video
 - When playing high-end games for long time
 - When using the device with maximum screen brightness for a long time
- When using lots of mobile data
 - When using Wi-Fi hotspot or tethering
 - When synchronising the data for multiple accounts simultaneously

- Other cases
 - When roaming overseas
 - When using the device in areas with weak signals or no reception
 - When charging the device with the charger/USB cable port that is damaged or contaminated with foreign substance



- Some of the above cases may not apply depending on the features and apps.

Device overheats while charging.

- The device and the charger may become hot while charging. If the battery temperature rises above a certain level, the device may stop charging.
 - Disconnect the charger from the device and close any running apps. Let the device cool down before charging the device or running an app again.
 - Stop charging if the charger/USB cable port at the lower part of the device overheats, and visit the nearest LG Customer Service Centre.

How to solve overheating of the device

- Close any running apps or features, and let the device cool down.
- Always update the software to the latest version.
- Turn off Wi-Fi, Bluetooth, or GPS features while not using them.
- Close apps you don't use.
- If you are using the device with maximum screen brightness, decrease the brightness.
- If the device overheats for a prolonged period, stop using it for a while. If the device continues to overheat, visit the LG Customer Service Centre.

Usage limitations when the device overheats

If the device overheats while using it or charging, some features, apps, or even the device may be turned off.

This is a normal operation for the devices that support this feature.

- If the device temperature rises above a certain level, a warning message appears.
 - If you play high-end games, record videos, or upload large files, the device may overheat for a prolonged period. In this case, a warning message may appear to notify automatic shutdown.
Turn off the device or close any running apps or features, and let the device cool down.
- The screen brightness and the operating speed may be limited to cool down the device. Any running apps or features may slow down or stop. The device may stop charging.

SIM card error

Make sure the SIM card is correctly inserted.

No network connection or dropped network

Signal is weak. Move to a window or an open area.

You are outside the carrier network area. Move and check the network.

Calls are not available

New network not authorised.

Make sure you have not set call barring for the incoming number.

Make sure you have not set call barring for the number you are dialing.

Device cannot be turned on

When the battery is completely discharged, your device will not turn on.

Fully charge the battery before turning on the device.

Charging error

Make sure device is charging at a normal temperature.

Check the charger and its connection to the device.

Use only in-box accessories which are authorised by LG.

The battery depletes faster than when first purchased

When you expose the device or the battery to very cold or hot temperatures, the battery life may be reduced.

Battery consumption will increase when you use certain features or apps, such as GPS, games or the Internet.

The battery is consumable and the battery life will get shorter over time.

Error messages appear when launching the camera

Charge the battery.

Free some memory by transferring files to a computer or deleting files from your device.

Restart the device.

If you are still having trouble with the camera app after trying these tips, contact a LG Electronics Service Center.

The photo quality is poor

The quality of your photos may vary, depending on the surroundings and the photography techniques you use.

If you take photos and videos, standard angle quality is better than wide-angle.

If you take photos in dark areas, at night or indoors, image noise may occur or images may be out of focus.

If you have any problems, reset the options.

The touch screen responds slowly or incorrectly

If you attach a screen protector or optional accessories to the touch screen, the touch screen may not function properly.

If you are wearing gloves, if your hands are not clean while touching the touch screen or if you tap the screen with sharp objects or your fingertips, the touch screen may malfunction.

The touch screen may malfunction in humid conditions or when exposed to water.

Restart your device to clear any temporary software bugs.

If the touch screen is scratched or damaged, visit a LG Electronics Service Center.

Hangs or freezes

Restart the device

- If your device freezes or hangs, you may need to close apps or turn the device off and then on again.

Perform a boot-up

- A soft reset may be used to reset the device if the screen freezes, or the buttons, touch screen or device are no longer responding.
- To perform a soft reset of your device, simply press and hold the Volume Down and Power keys until the device restarts.

Reset the device

- If the methods above do not solve your problem, perform a factory data reset.
- On the settings screen, tap **System > Restart & reset > Factory data reset**.
 - This method resets all settings for the device and deletes data. Before performing the factory data reset, remember to make back-up copies of all important data stored in the device.
 - If you registered a Google Account to the device, you must sign in to the same Google Account after resetting the device.

Bluetooth device is not located

Make sure the Bluetooth wireless feature is activated on your device.

Make sure the Bluetooth wireless feature is activated on the device you wish to connect to.

Make sure your device and the other Bluetooth device are within the maximum Bluetooth range (10 m).

If the tips above do not solve your problem, contact a LG Electronics Service Center.

A connection is not established when you connect the device to a computer

Make sure the USB cable you are using is compatible with your device.

Make sure you have the proper driver installed and updated on your computer.

Downloaded application causes a lot of errors

Application has problems.

Remove and reinstall the application.

