MANUEL D'UTILISATION

Enceinte portable omnidirectionnelle

Veuillez lire attentivement ce manuel avant d'utiliser votre appareil et conservez-le pour référence ultérieure.

Modèle

XO3QBK

XO3QPK

XO3QBE

2407_Rev04

www.lg.com
Copyright © 2022-2024 LG Electronics Inc. Tous droits réservés.

Guide Rapide d'utilisation
Enceinte Portable Omnidirectionnelle

Utilisation simple

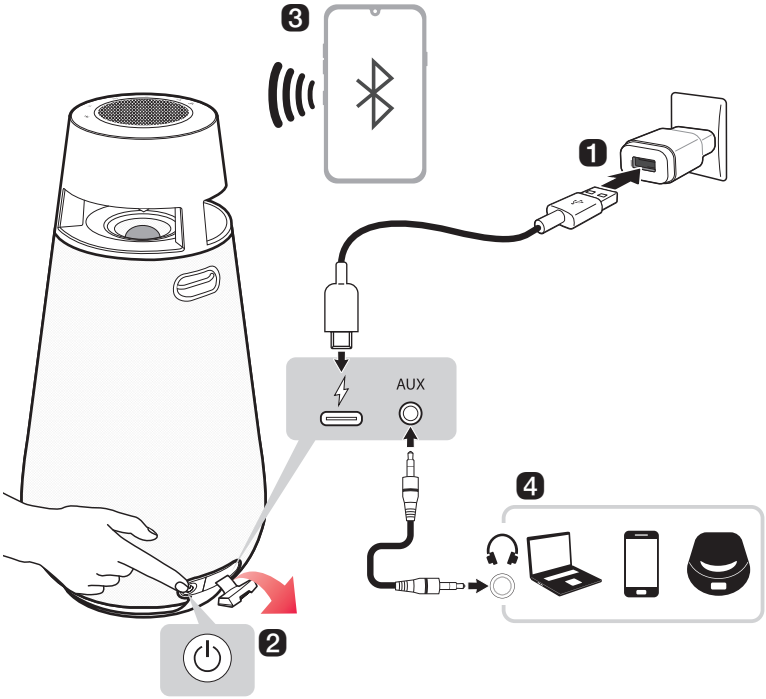

1 **Charger l'enceinte avant de l'utiliser en ouvrant le couvercle arrière et en connectant l'enceinte à un adaptateur secteur (non fourni) à l'aide du câble USB (Type C vers A) fourni.**

2 **Pour utiliser cette enceinte, l'allumer en appuyant sur le bouton de Marche/Arrêt ⏻.**

❸ Connecter l'enceinte à un smartphone via Bluetooth (→ Consulter « Connexion du smartphone à l'enceinte via Bluetooth » à la page 12.)

① Appuyer sur le bouton **Marche/Arrêt** ⏻ pour allumer le produit. La LED **Bluetooth** clignote.

② Appuyer sur le bouton **Paramètres** ⚙ de votre smartphone et sélectionner **Bluetooth**. Activer la fonction **Bluetooth**. (**Arrêt** > **Marche**)

③ Dans la liste des appareils disponibles, rechercher et appuyer sur « LG-XO3Q(XX). »

④ Une fois le smartphone connecté via **Bluetooth**, le voyant LED **Bluetooth** s'allume. Choisissez alors le titre de votre choix dans l'application de musique de votre smartphone.

❹ Connexion à un périphérique externe (→ Consulter « Connexion via un câble stéréo de 3,5 mm » à la page 23.)

① Appuyer sur le bouton **Marche/Arrêt** ⏻ pour allumer le produit.

② Ouvrir le cache arrière du produit et brancher le périphérique externe à la prise AUX à l'aide d'un câble stéréo de 3,5 mm.

③ Allumer le périphérique externe et lancer la lecture.

❺ Connexion à l'application LG XBOOM (→ Consulter « Installation de l'application » à la page 17.)

① Rechercher **l'application LG XBOOM** dans Google Play ou l'App Store puis l'installer sur le smartphone.

② Exécuter **l'application LG XBOOM** et utiliser ses fonctionnalités. (EQ, Wireless Party Link, Éclairage, Minuterie d'arrêt, réglage, etc.)

❻ Économie d'énergie (→ Consulter « Mode d'économie d'énergie » à la page 24.)

S'il n'y a aucune action sur un bouton, ni lecture pendant 15 minutes, le produit va s'éteindre automatiquement. Dans **l'application LG XBOOM**, vous pouvez activer ou désactiver cette fonction [Gestion automatique de l'alimentation].

Table des matières

Guide Rapide d'utilisation Enceinte Portable Omnidirectionnelle

2 Utilisation simple

Explorer le produit

5 Dessus
7 Dos

Chargement

10 Chargement de la batterie
11 Vérification du statut de la batterie

Connexion au Bluetooth

12 Connexion du smartphone à l'enceinte via Bluetooth
15 Connexion avec deux smartphones

Connexion à l'application LG XBOOM

17 Installation de l'application
19 Utiliser Wireless Party Link

Connexion à un périphérique externe

23 Connexion via un câble stéréo de 3,5 mm

Fonctions supplémentaires

24 Initialisation du logiciel
24 Mode d'économie d'énergie
25 Utilisation de Auto power - on.
25 Fonction de commentaire vocal

Consignes de sécurité

26 Sécurité et réglementation

Points à vérifier avant de rapporter un dysfonctionnement

29 Dépannage

Annexe

30 Spécifications du produit
31 Marques déposées et licences
32 Manipuler le produit

Explorer le produit

Dessus

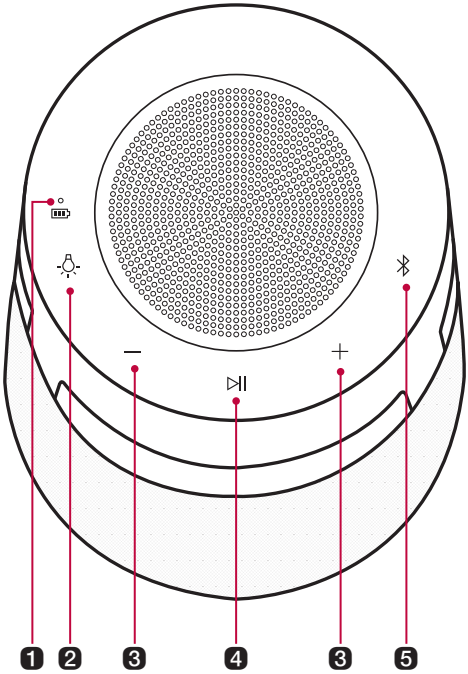

1	**Voyant LED de batterie** Permet de vérifier le niveau de chargement de la batterie et son statut. (→ Consulter « Vérification du statut de la batterie » à la page 11.)
2	**Éclairage d'ambiance** Appuyer sur le bouton pour sélectionner l'éclairage d'ambiance souhaité. • Éclairage d'ambiance : Ambient / Nature / Party / Désactivé
3	**Volume** Permet de contrôler le niveau du volume.
4	**Lecture/Pause** Appuyer sur le bouton pour faire fonctionner le produit. • Lecture/Pause : Appuyer sur le bouton. • Passage à la chanson suivante. : Appuyer deux fois rapidement sur le bouton. • Passage à la chanson précédente. : Appuyer trois fois rapidement sur le bouton. • Silence : appuyer sur le bouton dans la fonction AUX.

5 **Bluetooth**

Vous pouvez modifier les réglages du **Bluetooth**.

- Connexion d'un smartphone supplémentaire : maintenir le bouton enfoncé pendant 2 secondes. (→ Consulter « Connexion avec deux smartphones » à la page 15.)
- Changer de AUX à **Bluetooth** : appuyer sur le bouton.
- Réinitialisation du **Bluetooth** : maintenir le bouton enfoncé pendant 7 secondes. (→ Consulter « Initialisation du logiciel » à la page 24.)

LED Bluetooth

Indique le statut de connexion **Bluetooth**.

- Clignote en blanc : Prêt pour une connexion du périphérique **Bluetooth**.
- S'allume en blanc : Connecté à un périphérique **Bluetooth**.
- Arrêt : Câble AUX connecté. / Cette enceinte est connectée à l'autre enceinte via Wireless Party Link.

⚠ ATTENTION

- Placer le produit hors de portée des enfants. Sinon, il pourrait tomber et causer des blessures et/ou des dommages matériels.
- Veiller à ce que l'enceinte ne tombe pas. Sinon, elle pourrait ne pas fonctionner correctement et causer des blessures et/ou des dommages matériels.

Dos

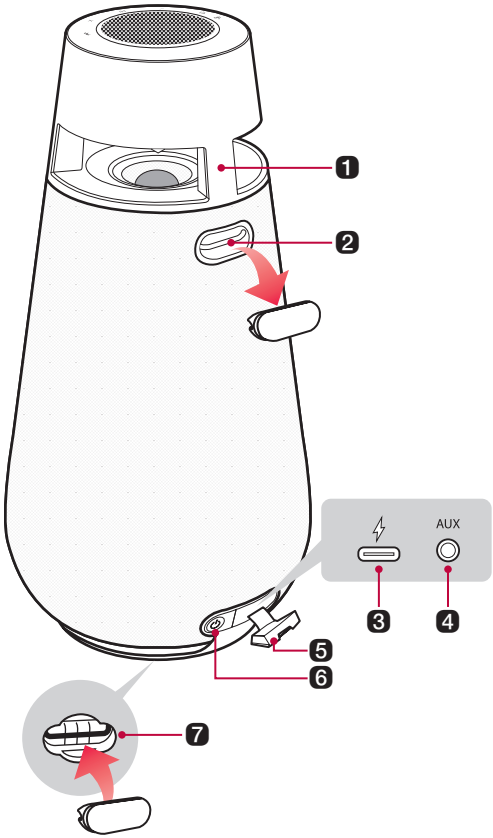

1	**Montants** Ce produit peut être fixé en entourant ces montants d'un antivol à câble.
2	**Orifice de sangle** Il est possible d'emmener ce produit en attachant une sangle dans l'orifice prévu à cet effet.
3	**(DC IN)** Brancher le câble USB (Type C vers A) fourni pour charger la batterie de l'enceinte.
4	**AUX** Il vous est possible de connecter le produit à un périphérique externe portable à l'aide d'un câble stéréo de 3,5 mm pour commencer à profiter de la musique.
5	**Cache arrière** Veiller à bien refermer le cache arrière après utilisation. • Indice de protection : IP54 - Solide : protégé contre la poussière - Liquide : protégé contre les éclaboussures d'eau.

6 Marche/Arrêt ⏻

Cela allume/éteint le produit.

- Si vous maintenez enfoncé le bouton **Marche/Arrêt** ⏻ pendant 2 secondes alors que le produit est allumé, vous pouvez voir le statut de la batterie sur le voyant LED de la batterie.

7 Support du cache d'orifice pour sangle

Lors de la fixation de la sangle dans l'orifice, maintenir le cache de l'orifice de sangle au fond de l'enceinte pour éviter de le perdre.

- N'utiliser que pour tenir le cache de la sangle. Ne pas attacher la sangle.

Comment fixer la sangle

1. Déposer le cache servant à masquer l'orifice de la sangle et garder le cache en bas de l'enceinte.
2. Desserrer la vis et la retirer de la sangle.
3. Placer la sangle dans le trou.
4. Aligner la sangle avec le trou de la vis puis serrer la vis.

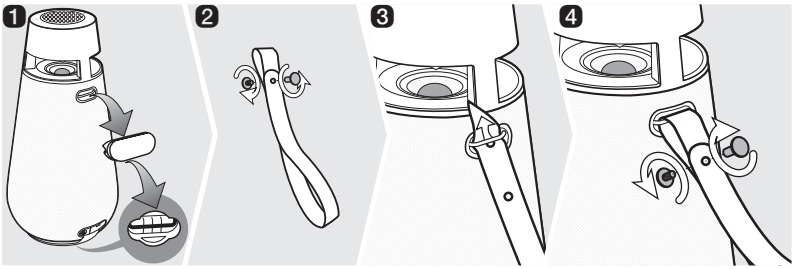

⚠ ATTENTION

- Veiller à ne pas exposer le produit aux rayons directs du soleil de manière prolongée pour éviter la décoloration.
- Veiller à ne pas endommager par inadvertance l'enceinte en cas de pression de la main sur le haut-parleur des graves.
- Veiller à ne pas faire tomber l'enceinte. Un choc mécanique peut entraîner la détérioration des performances d'étanchéité à l'eau et à la poussière.

Chargement

Chargement de la batterie

Ce produit utilise une batterie intégrée. S'assurer d'avoir suffisamment chargé la batterie avant de l'utiliser.

1. Ouvrir le couvercle arrière et connecter le câble USB fourni au port d'entrée ⚡ (**DC IN**) de l'enceinte.
2. Connecter l'autre extrémité du câble USB à l'adaptateur c.a. (non fourni).
3. Brancher l'adaptateur secteur à une prise secteur.

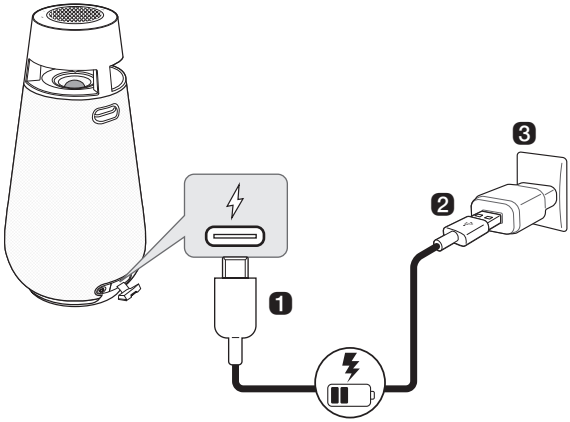

Remarque

- Il faut environ 5 heures pour charger entièrement l'enceinte. La durée de chargement peut varier en fonction du statut de la batterie ou du statut de fonctionnement du produit.
- Lorsque la batterie est complètement chargée, il est possible d'utiliser l'enceinte pendant environ 24 heures.
  - La durée de fonctionnement peut varier en fonction du statut de la batterie ou de son utilisation.

ATTENTION

- L'adaptateur secteur n'est pas fourni. En raison du risque d'explosion, il est recommandé d'utiliser l'adaptateur secteur de 5 V agréé par LG Electronics Inc. (plus de 2 A) avec cette enceinte. Si vous n'utilisez pas l'adaptateur recommandé, le chargement n'est pas possible ou la durée de chargement peut différer.

Vérification du statut de la batterie

Statut de chargement

Lorsque le chargement de la batterie du produit commence, il est possible de voir le statut de chargement sur le voyant LED de batterie.

Voyant LED de batterie	Statut du voyant LED / Statut de la batterie
	S'allume en vert. / Chargement complet.
	Est rouge. / Chargement en cours.

Remarque

- La lecture de pistes pendant le chargement peut rallonger la durée de chargement.
- Lorsque la batterie de l'enceinte est entièrement chargée avec l'enceinte hors tension, la LED de la batterie s'allume en vert pendant 15 secondes puis s'éteint.

Statut d'utilisation

Quand le produit est allumé, le statut de la batterie s'affiche sur le voyant LED de la batterie pendant 3 secondes.

Si le bouton **Marche/Arrêt** ⏻ est maintenu enfoncé pendant 2 secondes alors que le produit est allumé, il est possible de voir le voyant LED de batterie pendant 3 secondes en fonction du statut de la batterie.

Voyant LED de batterie	Statut du voyant LED / Statut de la batterie
	S'allume en vert. / Le niveau de la batterie est supérieur à 70 %.
	S'allume en orange. / Le niveau de batterie restante est entre 70 et 10 %.
	Clignote en continu en rouge avec un son unique de notification. / Le niveau de la batterie est inférieur à 10 %, et il faut recharger la batterie.

Remarque

- Il n'est pas possible de vérifier le statut de la batterie pendant son chargement.

Connexion au Bluetooth

Connexion du smartphone à l'enceinte via Bluetooth

Il est possible de reproduire des fichiers de musique sur un périphérique **Bluetooth**, ou de lancer des applications musicales pour profiter de la musique avec ce produit.

Vérifier d'abord ce qui suit.

- Voici les caractéristiques **Bluetooth** du produit.
  - Version **Bluetooth** : 5.1
  - Codec : SBC, AAC
- La façon de connecter le périphérique au produit peut varier en fonction du type et du modèle de périphérique **Bluetooth**. Pour savoir comment connecter le produit, consulter le manuel d'utilisation du périphérique **Bluetooth** à connecter.

Sélectionner le menu [**Bluetooth**] sur l'écran **Paramètres** du smartphone. La méthode d'accès du menu peut varier en fonction du fabricant et du modèle du smartphone.

1 Appuyer sur le bouton **Marche/Arrêt** ⏻ de l'enceinte pour l'activer. La LED **Bluetooth** clignote.

2 Appuyer sur le bouton Paramètres (/) de votre smartphone et sélectionner **Bluetooth**.

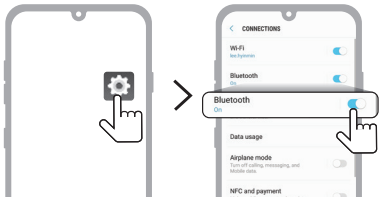

(Téléphone Android)

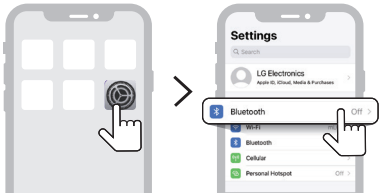

(iPhone)

---

3 Activer la fonction **Bluetooth**. (**Off** > **On**)

4 Une liste des périphériques pouvant être connectés à votre smartphone s'affiche sur son écran. Rechercher et appuyer sur le nom « LG-XO3Q(XX) ».

---

5 Lorsque l'enceinte et le smartphone sont connectés via **Bluetooth**, la LED **Bluetooth** s'allume en émettant un son.

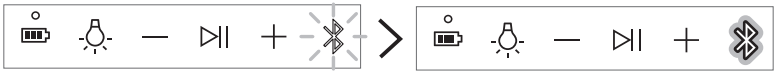

---

6 Si LG-XO3Q(XX) n'apparaît pas dans la liste, appuyer sur l'icône **Rafraîchir** d'un téléphone Android ou redémarrer le **Bluetooth** sur un iPhone.

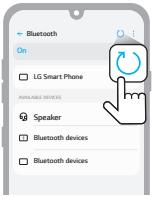

(Téléphone Android)

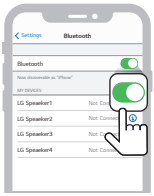

(iPhone)

---

7 Sélectionner et reproduire une piste sur le smartphone.

Remarque

- Plus le périphérique **Bluetooth** est près de l'enceinte, meilleure sera la connexion.
- Si aucun périphérique **Bluetooth** n'est connecté à l'enceinte, la LED **Bluetooth** clignote. Reconnecter le périphérique.
- Tout en utilisant le **Bluetooth**, régler le volume du périphérique **Bluetooth** à un niveau approprié.
- XX correspond aux deux derniers chiffres de l'adresse **Bluetooth**. Par exemple, « LG-XO3Q(08). »
- Quand le produit est en phase de chargement, en cas de tentative de connexion du produit via le périphérique **Bluetooth** à l'aide d'un historique de connexion, le produit s'allumera et se connectera au périphérique **Bluetooth** automatiquement. Il est possible de contrôler cette fonction depuis **l'application LG XBOOM**. (→ Consulter « Utilisation de Auto power - on. » à la page 25.)

Connexion avec deux smartphones

Jumelage (connexion) de plusieurs téléphones

1. Connecter d'abord le produit à un smartphone. (→ Consulter « Connexion du smartphone à l'enceinte via Bluetooth » à la page 12.)
2. Lorsque le périphérique **Bluetooth** et l'enceinte sont connectés, maintenez la touche **Bluetooth** enfoncée pendant 2 secondes. La LED **Bluetooth** clignote ensuite avec un son. L'enceinte passe en mode de jumelage multiple.

3. Connecter un smartphone supplémentaire au produit dans les 60 secondes. (→ Consulter « Connexion du smartphone à l'enceinte via Bluetooth » à la page 12.)

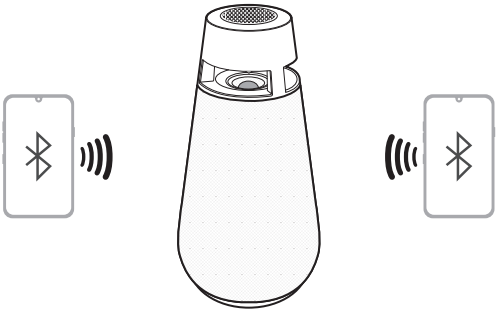

4. Lorsque les deux périphériques **Bluetooth** sont connectés à l'enceinte, la LED **Bluetooth** s'allume.

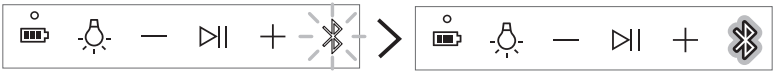

Remarque

- Le jumelage de plusieurs téléphones (connexion) permet de connecter jusqu'à deux smartphones.
- Même si deux smartphones sont connectés, l'enceinte ne reproduira la musique que d'un seul smartphone à la fois. Si la musique s'arrête sur le smartphone la lisant à ce moment, l'autre smartphone peut prendre le relais.
- Si l'enceinte est éteinte puis rallumée alors que deux périphériques **Bluetooth** sont connectés, seul le dernier périphérique connecté sera automatiquement connecté.
- Seuls les smartphones prennent en charge le jumelage de plusieurs téléphones (connexion). (Selon les caractéristiques des smartphones connectés, le jumelage de plusieurs téléphones (connexion) peut ne pas se faire.)

Connexion à l'application LG XBOOM

Installation de l'application

Utiliser les diverses fonctions de l'enceinte sur **l'application LG XBOOM**.

Pour installer **l'application LG XBOOM**, scanner le code QR avec une application ou installer **l'application LG XBOOM** depuis Google Play ou l'App Store.

Vérifier d'abord ce qui suit.

- **L'application LG XBOOM** est disponible dans les versions énumérées ci-dessous.
  - Android OS : Version 6.0 ou ultérieure
  - iOS OS : Version 12.0 ou ultérieure
  - Les versions minimum prises en charge pour chaque S.E. peuvent varier ultérieurement.

Téléchargement avec un code QR

1. Scanner le code QR à l'aide d'une application de lecture de codes QR.
2. Vous serez redirigé vers une page d'où vous pourrez télécharger **l'application LG XBOOM**. Appuyer sur l'application pour l'installer.

(Android Phone OS)

(iPhone OS)

Téléchargement depuis Google Play ou App Store

1. Rechercher **l'application LG XBOOM** dans Google Play ou l'App Store puis l'installer sur le smartphone.

(Téléphone Android™)

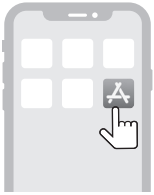

(iPhone)

2. Connecter le smartphone à l'enceinte via **Bluetooth**. (→ Consulter « Connexion du smartphone à l'enceinte via Bluetooth » à la page 12.)
3. Ouvrir **l'application LG XBOOM** installée dans le smartphone.
4. Suivre les instructions sur **l'application LG XBOOM**. Accepter les conditions d'utilisation, les fenêtres d'avertissement, les paramètres d'accès, etc.
5. Commencer à utiliser les différentes fonctionnalités de **l'application LG XBOOM**.

Remarque

- La méthode d'accès du menu peut varier en fonction du fabricant et du système d'exploitation du smartphone.
- Google, Android et Google Play sont des marques commerciales de Google LLC.

Utiliser Wireless Party Link

Vous pouvez connecter plusieurs enceintes dans Wireless Party Link de **l'application LG XBOOM**. Il existe deux façons d'utiliser Wireless Party Link : le mode Duo et le mode Multi.

Mode Duo

Le mode Duo de Wireless Party Link vous permet de profiter d'un son stéréo avec deux modèles d'enceintes identiques.

Vérifier d'abord ce qui suit.

- Il est nécessaire d'avoir deux enceintes de modèle identique. (Par ex. XO3Q et XO3Q).

1. Connecter d'abord l'enceinte à un smartphone. (→ Consulter « Connexion du smartphone à l'enceinte via Bluetooth » à la page 12.)
2. Appuyer sur Wireless Party Link dans **l'application LG XBOOM**.
3. Appuyer sur le mode Duo et connecter une autre enceinte en suivant les instructions.
4. La LED du mode Duo est visible sur les enceintes.
   - Enceinte principale : la LED **Bluetooth** s'allume et le son sort par le canal gauche.
   - Autre enceinte : la LED **Bluetooth** s'éteint et le son sort par le canal droit.

(Enceinte principale)

(Autre enceinte)

Se connecter à votre TV en mode Duo

1. Suivre les instructions mentionnées ci-dessus pour connecter deux enceintes via le mode Duo. (→ Consulter « Mode Duo » à la page 19.)
2. Maintenir enfoncé le bouton **Bluetooth** de l'enceinte principale pendant 2 secondes. Puis le voyant LED **Bluetooth** clignotera pendant 60 secondes.
3. Dans les paramètres TV, trouver et sélectionner l'enceinte principale les 60 secondes. Vous pouvez écouter le son du téléviseur au travers des deux enceintes.

Remarque

- En mode duo avec un téléviseur, vous ne pouvez pas contrôler les enceintes à l'aide de **l'application LG XBOOM**.

Mode Multi

Le mode Multi de Wireless Party Link vous permet de profiter d'un son plus puissant avec plusieurs enceintes.

Vérifier d'abord ce qui suit.

- Vous pouvez connecter plusieurs enceintes **Bluetooth** de LG. (XG9Q/XG7Q/XG5Q et XO3Q).

1. Connecter d'abord l'enceinte à un smartphone. (→ Consulter « Connexion du smartphone à l'enceinte via Bluetooth » à la page 12.)
2. Appuyer sur Wireless Party Link dans **l'application LG XBOOM**.
3. Appuyer sur le mode Multi et activer la fonction.
4. Rechercher des enceintes à proximité et sélectionner les enceintes que vous souhaitez connecter.
5. La LED du mode Multi est visible sur les enceintes.
   - Enceinte principale : la LED **Bluetooth** s'allume et l'enceinte émet du son.
   - Autres enceintes : la LED **Bluetooth** s'éteint et le son de sortie des enceintes se synchronise à l'enceinte principale.

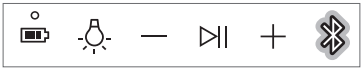

(Enceinte principale)

(Autre enceinte)

Remarque

- L'enceinte principale ne relie qu'un seul périphérique **Bluetooth**.
- Si le mode Duo/Multi est utilisé pour connecter plusieurs enceintes, la connexion d'appariement multiple de téléphones n'est pas prise en charge.
- Lorsque les enceintes sont éteintes puis rallumées, les enceintes ne se reconnectent pas automatiquement.
- Si vous connectez un câble stéréo de 3,5 mm en mode Duo/Multi, le mode Duo/Multi est annulé puis change au fonctionnement AUX.
- Lorsque vous connectez plusieurs enceintes en mode Duo/Multi en fonctionnement AUX, le fonctionnement bascule au **Bluetooth**.
- Pour changer le périphérique **Bluetooth** connecté en mode Duo/Multi, maintenir enfoncé le bouton **Bluetooth** pendant 2 secondes. Lorsque vous écoutez un bip et que la LED **Bluetooth** clignote, connecter au périphérique **Bluetooth** souhaité.
- Maintenir les enceintes les plus proches possibles entre elles.
- En fonction de l'environnement du réseau, il se peut que cette fonction ne fonctionne pas correctement.
- Il est possible qu'un périphérique tel un téléviseur et le son de l'enceinte ne correspondent pas.
- Lorsque plusieurs enceintes sont connectées en mode Multi, l'association du volume et de l'égaliseur entre l'enceinte principale et les autres enceintes n'est pas disponible.

Interfonctionnement de plusieurs enceintes

Cette enceinte interfonctionne avec d'autres enceintes **Bluetooth** de LG comme les XG9Q/XG7Q/XG5Q et XO3Q.

Mode Duo	Modèle identique (Par ex. XO3Q/XO3Q) Principale/Autre
Volume	O
EQ	O
Éclairage	O
Gestion automatique de l'alimentation	O
Minuterie d'arrêt	O

Mode Multi	Mêmes séries (Par ex. XO3Q/XO3Q) Principale/Autre
Éclairage	O
Gestion automatique de l'alimentation	O
Minuterie d'arrêt	O

Mode Multi	Autres séries (Par ex. XG9Q/XG7Q/XG5Q/XO3Q) Principale/Autre
Éclairage	X
Gestion automatique de l'alimentation	X
Minuterie d'arrêt	O

Connexion à un périphérique externe

Connexion via un câble stéréo de 3,5 mm

Il vous est possible de connecter le produit et plusieurs périphériques externes à l'aide d'un câble stéréo de 3,5 mm pour profiter de votre musique.

1 Appuyer sur le bouton **Marche/Arrêt** ⏻ pour allumer le produit.

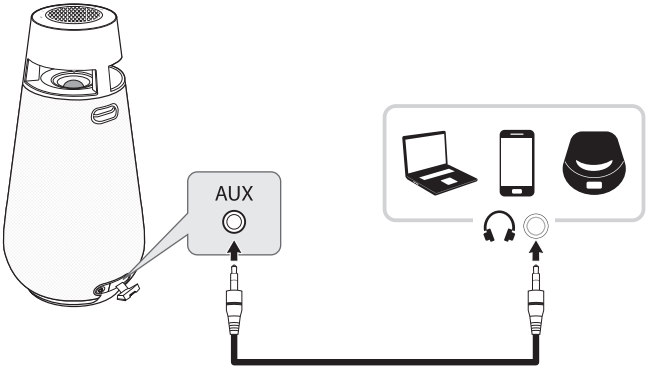

2 Ouvrir le cache arrière du produit et brancher le produit externe à la prise AUX à l'aide d'un câble stéréo de 3,5 mm.

3 Si vous mettez de la musique sur le périphérique externe connecté, vous commencerez à l'écouter sur ce produit.

Remarque

- Préparer un câble stéréo de 3,5 mm. Si vous ne disposez pas de câble stéréo de 3,5 mm, vous devrez en acheter un séparément.

Fonctions supplémentaires

Initialisation du logiciel

Cela initialise la connexion **Bluetooth** et les paramètres du produit.

1. Maintenir enfoncé le bouton de **Bluetooth** du produit pendant au moins 7 secondes.
2. Toutes les LED blanches clignotent quatre fois pour initialiser la connexion **Bluetooth** et tous les paramètres.

Remarque

- Pour utiliser la fonction **Bluetooth** après avoir initialisé le produit, connecter de nouveau le périphérique **Bluetooth**.

Mode d'économie d'énergie

En cas de non lecture de musique ou d'appui sur un bouton pendant 15 minutes, le produit s'éteindra automatiquement. Il est possible d'activer ou de désactiver le mode d'économie d'énergie comme suit.

Fonction	Mode d'emploi
Activer	Configurer [Gestion automatique de l'alimentation] sur [Activer] dans **l'application LG XBOOM**.
Désactiver	Configurer [Gestion automatique de l'alimentation] sur [Désactiver] dans **l'application LG XBOOM**.

Remarque

- Lorsque la fonctionnalité d'économie d'énergie est désactivée, le produit s'éteint uniquement sur appui du bouton **Marche/Arrêt** ou si la batterie est déchargée.

Utilisation de Auto power - on.

L'utilisation de l'enceinte avec votre périphérique **Bluetooth** est facile.

Vérifier d'abord ce qui suit.

- L'enceinte possède un historique de connexion **Bluetooth** avec le périphérique **Bluetooth**.
- L'enceinte est en cours de chargement et éteint.

1. Appuyer sur le bouton Configuration de votre périphérique **Bluetooth** et sélectionner **Bluetooth**.
2. Activer la fonction **Bluetooth**. (**Off** > **On**)
3. Une liste des périphériques pouvant être connectés à votre périphérique **Bluetooth** s'affiche sur son écran. Rechercher et appuyer sur le nom « LG-XO3Q(XX) ».
4. L'enceinte va s'allumer automatiquement. Puis le périphérique **Bluetooth** et l'enceinte se connectent automatiquement.

Remarque

- Cette fonction ne peut être activée ou désactivée qu'au travers de **l'application LG XBOOM**.

Fonction de commentaire vocal

Lorsque vous sélectionnez une fonctionnalité ou un son, le statut actuel du produit est guidé vocalement. (Voix uniquement en anglais)

Cette fonction peut être activée ou désactivée avec **l'application LG XBOOM**.

Consignes de sécurité

Sécurité et réglementation

ATTENTION

RISQUE DE CHOC ÉLECTRIQUE
NE PAS OUVRIR

ATTENTION : AFIN DE RÉDUIRE LE RISQUE DE CHOC ÉLECTRIQUE, NE PAS RETIRER LE CACHE (ARRIÈRE). IL CONTIENT DES PIÈCES NON MODIFIABLES PAR L'UTILISATEUR, QUI DOIVENT ÊTRE MANIPULÉES EXCLUSIVEMENT PAR UN PERSONNEL QUALIFIÉ.

Ce symbole représentant un éclair se terminant par une flèche enfermé dans un triangle signifie que l'utilisateur est en présence d'une tension dangereuse non isolée, et que cette tension peut être suffisamment élevée pour constituer un risque d'électrocution.

Le symbole d'un point d'exclamation à l'intérieur d'un triangle équilatéral sert à avertir l'utilisateur de la présence d'instructions d'utilisation et de maintenance (entretien) importantes dans la documentation qui accompagne le produit.

MISE EN GARDE :

- AFIN D'ÉVITER TOUT RISQUE DE CHOC ÉLECTRIQUE, NE PAS EXPOSER CE PRODUIT À LA PLUIE NI À L'HUMIDITÉ.
- Ne pas installer cet équipement dans un espace confiné, tel qu'une bibliothèque ou un lieu similaire.

ATTENTION :

- Ne pas utiliser de produits à haute tension à proximité de ce produit. (Par ex : tue-mouches électrique). Ce produit pourrait subir un choc électrique et mal fonctionner.
- Ne pas poser sur l'appareil des sources de flamme nue telles que des bougies allumées.
- Ne bloquer aucune ventilation. Installer le système en respectant les consignes livrées par le fabricant. Les ouvertures et les fentes permettent de garantir une bonne ventilation du produit, et de le protéger contre la surchauffe. Les ouvertures ne doivent jamais être obturées en installant l'appareil sur un lit, un canapé, une couverture ou toute autre surface similaire. Ce produit ne doit pas être placé dans un emplacement fermé tel qu'une bibliothèque ou une étagère, à moins d'assurer une ventilation adéquate ou que les instructions du fabricant l'autorisent.
- L'appareil ne doit pas être exposé à des projections d'eau ou à des éclaboussures, et aucun objet rempli de liquide tel qu'un vase ne doit être posé sur l'appareil.
- Pour obtenir des informations sur le marquage de sécurité, l'identification du produit et les valeurs nominales d'alimentation, se reporter à l'étiquette principale au-dessous du produit ou sur un autre côté.
- Veiller à ce que les enfants n'introduisent pas leurs mains ou d'objets dans le *conduit des haut-parleurs.
  - *conduit des haut-parleurs : ouverture permettant d'obtenir un son de graves plein dans le boîtier du haut-parleur. (enceinte)

MISE EN GARDE concernant le cordon d'alimentation

La prise de courant permet de déconnecter l'appareil. En cas d'urgence, la prise de courant doit être facilement accessible.

Vérifier la page de spécifications de ce manuel d'utilisation afin d'être certain des exigences actuelles.

Ne pas surcharger les prises murales. Les prises murales surchargées, desserrées ou endommagées, les rallonges, les cordons d'alimentation effilochés, ou les gaines isolantes craquelées ou endommagées constituent un danger. Chacun de ces facteurs peut entraîner un risque de choc électrique ou d'incendie. Examiner régulièrement le cordon de votre appareil. S'il paraît endommagé ou détérioré, le débrancher, cesser de l'utiliser et remplacer le cordon par un cordon strictement identique auprès d'un point de service après-vente agréé.

Protéger le cordon d'alimentation de sorte qu'il ne puisse pas être tordu, entortillé, pincé, coincé dans une porte ou piétiné. Faire particulièrement attention aux prises de courant, aux prises murales et au point d'où sort le cordon de l'appareil.

ATTENTION lors de l'utilisation de ce produit dans des environnements légèrement humides.

- Il peut être à l'origine d'électricité statique dans les environnements légèrement humides.
- Pour éviter l'électricité statique, il est recommandé de toucher les objets métalliques avant d'utiliser ce produit.

Pour les modèles utilisant une batterie

Cet appareil est équipé d'une batterie transportable ou de piles rechargeables.

ATTENTION : Risque de feu ou d'explosion si la pile est remplacée par une pile d'un type inadapté.

Pour les modèles utilisant une batterie intégrée

Ne pas stocker ni transporter à des pressions inférieures à 11,6 kPa et au-dessus de 15 000 m d'altitude.

- Remplacement par une batterie d'un mauvais type qui peut nuire à la protection (cas, par exemple, de certains types de batteries au lithium) ;
- mise au rebut d'une batterie dans du feu ou dans un four brûlant, écrasement ou découpe mécanique d'une batterie, qui peuvent provoquer une explosion ;
- laisser une batterie dans un environnement à très haute température, ce qui peut provoquer une explosion ou une fuite de liquide ou de gaz inflammables ;
- batterie soumise à une pression atmosphérique extrêmement basse, ce qui peut provoquer une explosion ou une fuite de liquide ou de gaz inflammables.

Symboles

~ : Courant alternatif (CA).

⎓ : Courant continu (CC).

⧈ : Équipement de classe II

⏻ : État d'alimentation de secours.

❙ : Mise sous tension.

ϟ : Tension dangereuse

Points à vérifier avant de rapporter un dysfonctionnement

Dépannage

En cas d'apparition des symptômes suivants pendant l'utilisation du produit, les contrôler de nouveau. Il ne s'agit peut-être pas de dysfonctionnements.

Problème	Cause et solution
Absence d'alimentation.	• La batterie est déchargée. Recharger la batterie. - Charger le produit en connectant le cordon d'alimentation à la borne d'entrée d'alimentation.
Absence ou déformation de son.	• Il se peut que le volume du produit ou du périphérique **Bluetooth** soit au minimum. Ajuster le volume du produit ou du périphérique **Bluetooth** au niveau approprié. • L'utilisation d'un périphérique externe au niveau le plus fort peut déformer le son. Baisser le volume du périphérique externe à utiliser.
Échec de la connexion Bluetooth.	• Vérifier si le paramètre **Bluetooth** est activé. • Éteindre le paramètre **Bluetooth** puis le rallumer sur le périphérique **Bluetooth**. • S'assurer de l'absence d'obstacles entre le produit et le périphérique **Bluetooth**. • Le jumelage **Bluetooth** (connexion) peut échouer selon le type de périphérique **Bluetooth** et de l'environnement.
Le produit ne fonctionne pas normalement.	• La décharge de la batterie peut entraîner la suppression des informations **Bluetooth**. Si l'alimentation du produit est bloquée, il se peut que les paramètres précédents ne soient pas enregistrés. • Utiliser ce produit dans un endroit où la température et l'humidité ne sont ni trop élevées ni trop faibles. Si le problème persiste, contacter le service clientèle de LG Electronics. • Si un problème survient pendant le chargement de la batterie, le voyant LED de la batterie alternera entre le rouge et l'orange et le chargement s'arrêtera. Débrancher l'adaptateur de la prise murale. • Charger le produit à l'aide d'un câble à chargement multiple (3 en 1, 5 en 1, etc.) peut endommager le produit. Charger le produit avec le câble USB (Type C vers A) fourni.
Les solutions précédentes ne fonctionnent pas.	• Initialiser les paramètres du produit. Maintenir enfoncé le bouton **Bluetooth** du produit pendant au moins 7 secondes. (→ Consulter « Initialisation du logiciel » à la page 24.)

Annexe

Spécifications du produit

Généralités	
Alimentation électrique	5 V ⎓ 2 A (adaptateur secteur) Batterie rechargeable intégrée
Consommation électrique	Se reporter à l'étiquette principale.
Dimensions (l x h x p)	Env. 165,0 mm x 327,0 mm x 165,0 mm
Température	De 5 à 35 °C
Humidité	De 5 à 60 % HR
Indice de protection	IP54

Entrée	
AUX	1,0 Vrms (Prise jack stéréo de 3,5 mm) x 1

Batterie	
Capacité de la batterie	Li-ion 7,4 V, 3 900 mAh
Durée de fonctionnement	Jusqu'à 24 heures La durée de fonctionnement peut varier en fonction du statut de la batterie ou de son fonctionnement.
Durée de la charge	Environs 5 heures La durée de la charge peut varier en fonction du statut de la batterie ou de son fonctionnement.

- La conception et les caractéristiques peuvent être sujettes à modification sans préavis.

Marques déposées et licences

L'ensemble des marques et noms de marques sont la propriété de leurs détenteurs respectifs.

La marque et les logos **Bluetooth®** correspondants sont des marques déposées détenues par **Bluetooth** SIG, Inc. et toute utilisation de telles marques par LG Electronics s'effectue sous licence.

Les autres marques et noms de marques sont la propriété de leurs détenteurs respectifs.

« Made for iPhone » et « Made for iPod » signifient qu'un accessoire électronique a été conçu pour se connecter spécifiquement à l'iPhone ou à l'iPod, respectivement, et a été certifié par le développeur comme répondant aux standards de performances d'Apple. Apple n'est pas responsable du fonctionnement de cet appareil ni de sa conformité aux normes réglementaires et de sécurité. Veuillez noter que l'utilisation de cet accessoire avec l'iPhone ou l'iPod peut affecter les performances sans fil.

Le système est compatible avec la dernière version iOS. Selon la version logicielle de votre iPhone/iPod, il se peut que vous ne puissiez pas contrôler votre iPhone/iPod depuis l'unité.

Manipuler le produit

Transport du produit

Conserver le carton et les emballages d'origine. Pour transporter le produit, l'emballer tel que vous l'avez reçu à sa sortie de l'usine pour une protection maximale.

Entretien des surfaces extérieures

- Ne pas utiliser de liquides volatils tels qu'un insecticide en aérosol à proximité du produit.
- Une pression trop forte risque d'endommager la surface.
- Ne pas laisser de produits en caoutchouc ou en plastique en contact prolongé avec le produit.

Nettoyage du produit

Pour nettoyer ce produit, utiliser un chiffon doux et sec. Si les surfaces sont très sales, utiliser un chiffon doux légèrement imprégné d'une solution détergente douce. Ne pas utiliser de solvants puissants tels que l'alcool, le benzène ou des diluants risquant d'endommager la surface de le produit.

LG

Life's Good