دليل المالك

سماعة Bluetooth محمولة

تُرْجى قراءة هذا الدليل بعناية قبل تشغيل الجهاز، والاحتفاظ به للرجوع إليه فيما بعد.

الطراز

XG2TBK

www.lg.com

حقوق النشر والتأليف © لعام ٢٠٢٤-٢٠٢٥ لـ LG Electronics Inc. جميع الحقوق محفوظة.

2505_Rev04

دليل سريع لمكبر صوت Bluetooth المحمول

توصيل واستخدام مكبر الصوت

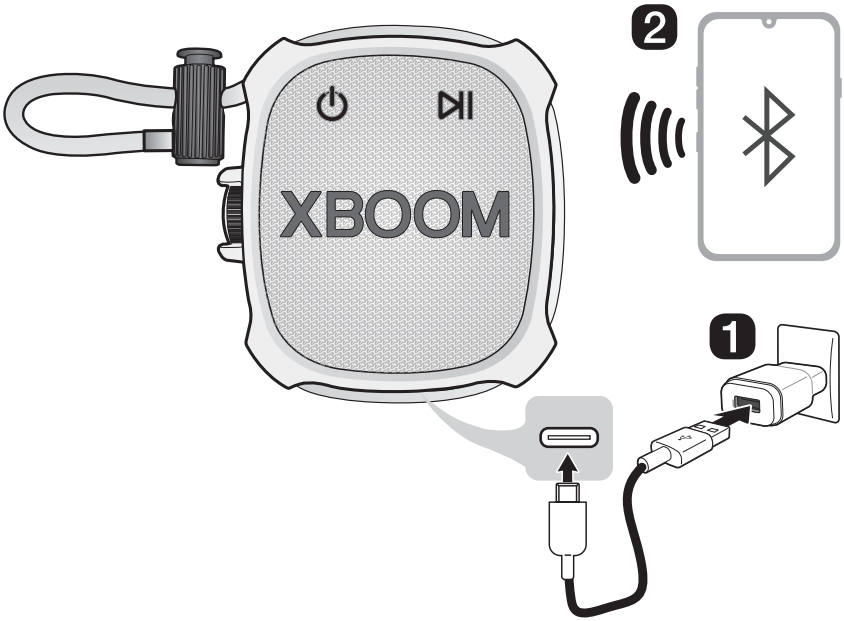

1 اشحن مكبر الصوت قبل استخدامه ووصّل مكبر الصوت بمحول تيار متردد (غير مرفق) باستخدام كابل USB المرفق (من النوع C إلى A).

2 توصيل مكبر الصوت بهاتف ذكي باستخدام خاصية Bluetooth (← راجع "توصيل الهاتف الذكي بالسماعة عبر Bluetooth" في الصفحة ١٢.)

1 اضغط على زر **التشغيل** في مكبر الصوت لتشغيله. يومض مؤشر LED الخاص بـ **Bluetooth**.

2 انقر على زر **الإعدادات** في الهاتف الذكي وحدد **Bluetooth**. شغّل وظيفة **Bluetooth**. (**إيقاف تشغيل** > **تشغيل**)

3 اعثر على "LG-XG2T(XX)" في قائمة الأجهزة على الهاتف الذكي واتصل به. بمجرد توصيل الهاتف الذكي عبر **Bluetooth**، سيتم تشغيل مؤشر LED الخاص بـ **Bluetooth**.

4 على الهاتف الذكي، شغّل موسيقى من اختيارك.

3 توصيل تطبيق LG XBOOM (← راجع "تثبيت التطبيق"، "استخدام Wireless Party Link" في الصفحة ١٩، ٢١.)

1 ابحث عن **تطبيق LG XBOOM** على Google Play أو App Store وقم بتثبيته على هاتفك الذكي.

2 قم بتشغيل **تطبيق LG XBOOM** واستخدم المزيد من الميزات. (EQ، وWireless Party Link، Lighting، Sleep، Timer، Setting، إلخ.)

جدول المحتويات

دليل سريع لمكبر صوت Bluetooth المحمول

٢ توصيل واستخدام مكبر الصوت

استكشاف المنتج

٥ الجهة العلوية

٧ رجوع

الشحن

١٠ شحن البطارية

١١ فحص حالة البطارية

الاتصال بـ Bluetooth

١٢ توصيل الهاتف الذكي بالسماعة عبر Bluetooth

١٥ توصيل جهازيّ Bluetooth بمكبر الصوت

١٧ التحدث في سماعات الرأس الخاصة بالهاتف

١٨ استخدام الأمر الصوتي

الاتصال بتطبيقLG XBOOM

١٩ تثبيت التطبيق

٢١ استخدام Wireless Party Link

وظائف إضافية

٢٥ ضبط المؤثرات الصوتية

٢٦ إعادة ضبط مكبر الصوت

٢٦ إعادة ضبط Bluetooth

٢٧ استخدام إيقاف تشغيل تلقائي

٢٨ استخدام تشغيل الطاقة عبر اتصال Bluetooth

٢٨ وظيفة التعليق الصوتي

احتياطات السلامة

٢٩ السلامة والتنظيم

٣٢ منع سوء استخدام المنتج

قبل الإبلاغ عن عطل في المنتج

٣٦ اكتشاف الأعطال وإصلاحها

الملحق

٣٧ المواصفات

٣٨ العلامات التجارية المسجلة والتراخيص

٣٩ التعامل مع المنتج

استكشاف المنتج

الجهة العلوية

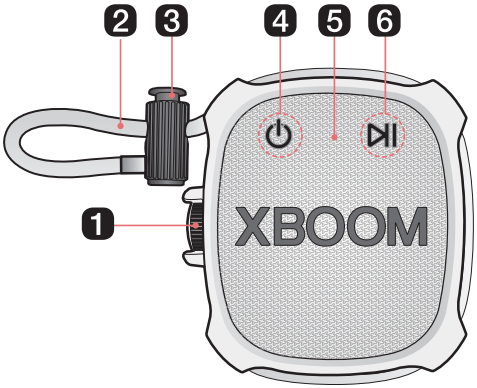

1 مستوى الصوت

اضبط مستوى الصوت بإدارة المقبض إما لأعلى (+) أو لأسفل (-) بناءً على الجزء الأمامي من المنتج.



مستوى الصوت (+)

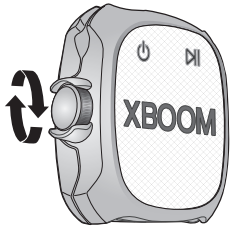

مستوى الصوت (-)

2 السلسلة

يمكنك تركيب مكبر الصوت واستخدامه بسهولة في أي مكان باستخدام السلسلة.

3 ضابط السلسلة

يمكنك ضبط طول السلسلة.

4 التشغيل ⏻

تشغيل مكبر الصوت أو إيقاف تشغيله.

5 الميكروفون

يمكنك استخدام الأمر الصوتي ووظيفة سماعة الرأس أثناء توصيل مكبر الصوت عبر **Bluetooth**.

6 تشغيل/إيقاف مؤقت ⏯

أثناء اتصال **Bluetooth**، اضغط على الزر لتشغيل جهاز **Bluetooth**.

- تشغيل/إيقاف مؤقت: اضغط على الزر.
- الانتقال إلى الموسيقى التالية: اضغط على الزر مرتين بسرعة.
- الانتقال إلى الموسيقى السابقة: اضغط على الزر ثلاث مرات بسرعة.
- استخدام وظيفة سماعة الرأس: اضغط على الزر عند تلقي مكالمة من جهاز متصل عبر **Bluetooth**.
- . (⬅ راجع "التحدث في سماعات الرأس الخاصة بالهاتف" في الصفحة ١٧)
- استخدام الأمر الصوتي: اضغط مطولاً على الزر لمدة ثانيتين. (⬅ راجع "استخدام الأمر الصوتي" في الصفحة ١٨.)

رجوع

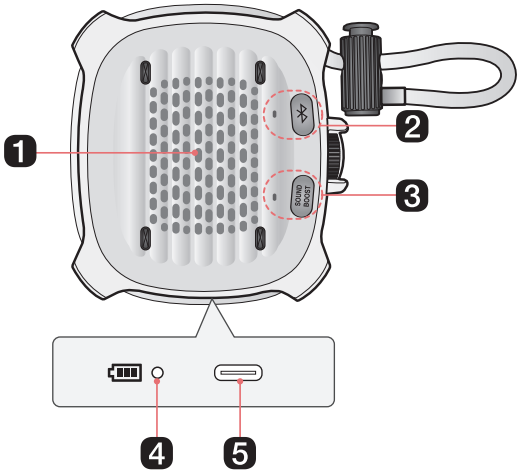

1 المشعاع السلبي

تحسين صوت الجهير.

2 Bluetooth

يمكنك تغيير إعدادات **Bluetooth**.

- توصيل هاتف ذكي آخر بالإضافة إلى ذلك: اضغط مطولاً على الزر لمدة ثانيتين. (⬅ راجع "توصيل جهازيّ Bluetooth بمكبر الصوت" في الصفحة ١٥.)
- إعادة ضبط **Bluetooth**: اضغط مطولاً على الزر لمدة ٧ ثوانٍ. (⬅ راجع "إعادة ضبط Bluetooth" في الصفحة ٢٦.)

مؤشر LED الخاص بـ Bluetooth

يشير إلى حالة اتصال **Bluetooth**.

- : يومض باللون الأبيض / جاهز للاتصال بجهاز **Bluetooth**.
- : يُضيء باللون الأبيض / متصل بجهاز **Bluetooth**.
- : إيقاف تشغيل / يتم توصيل مكبر الصوت هذا بمكبر الصوت الآخر عبر رابط الحفلات اللاسلكي Wireless Party Link.

3 SOUND BOOST

يعمل على تغيير تأثير الصوت. (⬅ راجع "ضبط المؤثرات الصوتية" في الصفحة ٢٥.)

مؤشر LED الخاص بـ SOUND BOOST

يمكنك التحقق من التأثير الصوتي المحدد.

4 مؤشر LED الخاص بالبطارية

يُرجى التحقق من مستوى شحن البطارية وحالة البطارية. (⬅ راجع "فحص حالة البطارية" في الصفحة ١١.)

- اضغط مطولاً على زر **التشغيل** لمدة ثانيتين للتحقق من مستوى البطارية أثناء وجود مكبر الصوت قيد التشغيل.

5 دخل التيار المستمر

قم بتوصيل كابل USB (من نوع C) لشحن بطارية مكبر الصوت.

⚠ تنبيه

احرص على عدم إسقاط مكبر الصوت. قد تتسبب الصدمة الميكانيكية في تدهور الأداء المقاوم للماء والغبار.

كيفية استخدام السلسلة

1. اضبط طول السلسلة بالضغط على الزر الموجود على أداة ضبط السلسلة.
2. قم بتوصيل السلسلة بالجزء السفلي من العمود.
3. قم بإحكام ربط السلسلة بالأجزاء المحددة على مكبر الصوت.

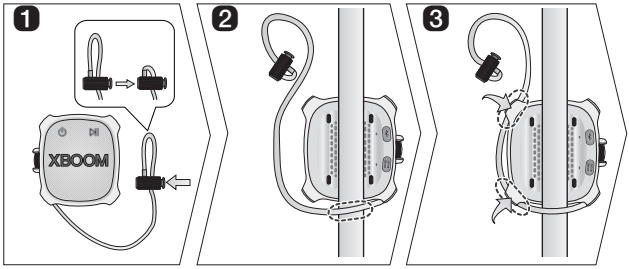

4. اربط السلسلة بالجزء العلوي من العمود.
5. قم بإحكام ربط السلسلة إلى الجزء المحدد على مكبر الصوت.
6. اضبط طول السلسلة بالضغط على الزر الموجود على أداة ضبط السلسلة.

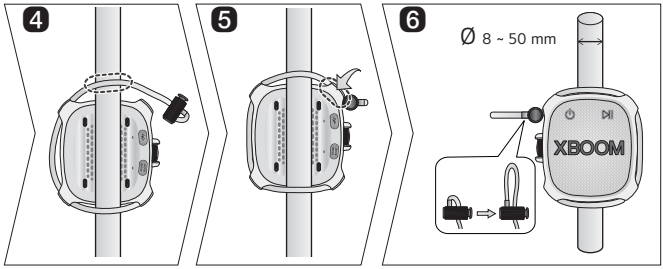

ملاحظة

- يمكن تثبيت مكبرات الصوت على أعمدة بقطر من ٨ إلى ٥٠ مم.

الشحن

شحن البطارية

يحتوي مكبر الصوت على بطارية مدمجة. تأكد من شحن البطارية بشكل كافٍ قبل الاستخدام.

1. وصّل كابل USB بمنفذ DC IN في مكبر الصوت.
2. وصّل كابل USB المرفق بمحوّل التيار المتردد (غير مرفق).
3. وصل محوّل التيار المتردد في مخرج التيار المتردد.

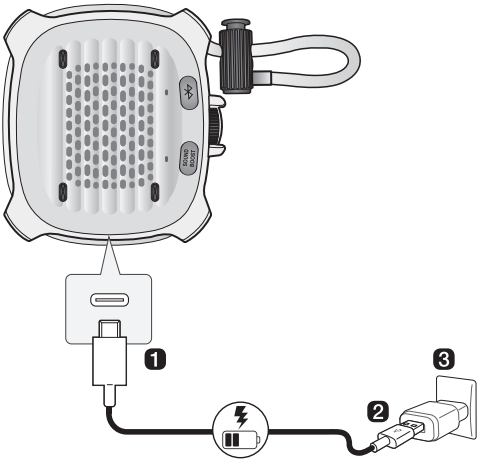

ملاحظة

- يستغرق شحن مكبر الصوت كاملاً حوالي ٤ ساعات. قد يختلف وقت الشحن حسب حالة البطارية أو حالة تشغيل مكبر الصوت.
- بمجرد شحن البطارية بالكامل، يمكنك استخدام مكبر الصوت لمدة ١٠ ساعات تقريبًا.
  - قد يختلف زمن التشغيل حسب البطارية أو حالة التشغيل.

تنبيه

محوّل التيار المتردد غير مرفق. يوصى باستخدام محوّل التيار المتردد بجهد ٥ فولت المعتمد لدى شركة LG Electronics (بشدة تيار أكبر من ٢ أمبير) بمكبر الصوت هذا بسبب وجود خطر انفجار. إذا لم تستخدم المحوّل الموصى به، يكون الشحن غير متوفر أو قد يكون وقت الشحن مختلفًا.

فحص حالة البطارية

حالة الشحن

بمجرد بدء شحن البطارية، يشير مؤشر LED الخاص بالتشغيل إلى حالة الشحن.

مؤشر LED	حالة مؤشر LED / حالة البطارية
	يومض باللون الأخضر. / اكتمال الشحن.
	يومض باللون الأحمر. / جاري الشحن.

ملاحظة

- يؤدي تشغيل المقاطع الصوتية أثناء الشحن إلى إطالة وقت الشحن.
- عندما تكون بطارية مكبر الصوت مشحونة بالكامل مع إيقاف التشغيل، يضيء مؤشر LED الخاص بالبطارية باللون الأخضر لمدة ١٥ ثانية ثم يتم إيقاف تشغيله.

حالة الاستخدام

عند قيامك بتشغيل مكبر الصوت أو الضغط مطولاً على زر **التشغيل** ⏻ لمدة ثانيتين، يضيء ضوء LED الخاص بالبطارية لمدة ٣ ثوانٍ طبقًا لحالة البطارية.

مؤشر LED	حالة مؤشر LED / حالة البطارية
	تتحول إلى اللون الأخضر. / مستوى البطارية أعلى من ٧٠%.
	يضيء باللون الكهرماني. / مستوى البطارية بين ٢٠% و٧٠%.
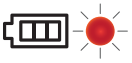	تومض باللون الأحمر باستمرار ويمكنك سماع صوت الإشعار مرة واحدة. / مستوى البطارية أقل من ٢٠%، وتحتاج البطارية إلى الشحن.

ملاحظة

- لا يمكن التحقق من حالة البطارية أثناء الشحن.

الاتصال بـ Bluetooth

توصيل الهاتف الذكي بالسماعة عبر Bluetooth

يمكنك اللعب أو تشغيل تطبيق خاص بالموسيقى عبر جهاز **Bluetooth** والاستمتاع بالصوت عبر مكبر الصوت.

يُرجى التحقق مما يلي أولاً.

- فيما يلي مواصفات **Bluetooth** الخاصة بمكبر الصوت:
  - تقنية **بلوتوث** ٥,٣
  - برنامج ترميز **Bluetooth**: SBC، AAC
- يدعم هذا المنتج أجهزة **Bluetooth** مثل الهواتف الذكية وأجهزة الكمبيوتر المحمولة. قد تختلف كيفية توصيل الأجهزة بمكبر الصوت بناءً على أنواع الأجهزة وطُرُزها. لمزيد من المعلومات حول كيفية توصيل الجهاز، راجع دليل المستخدم الخاص بالجهاز الخارجي المراد توصيله.

حدد قائمة [**Bluetooth**] على شاشة **إعدادات** الهاتف الذكي قد تختلف طريقة الوصول إلى القائمة حسب الشركة المصنعة للهاتف الذكي وطرازه.

1. اضغط على زر **التشغيل** في مكبر الصوت لتشغيله. يومض مؤشر LED الخاص بـ **Bluetooth**.



2 انقر على زر **الإعداد** (⚙ / ⚙) في هاتفك الذكي وحدد **Bluetooth**.

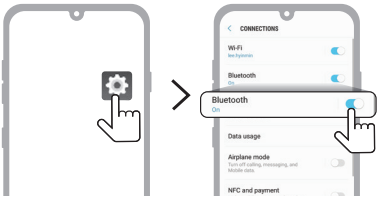

(هاتف Android)

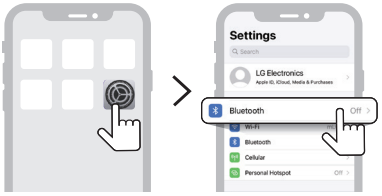

(هاتف iPhone)

---

3 شغّل وظيفة **Bluetooth**. (**إيقاف تشغيل** ○ > **تشغيل** ●)

4 ستجد قائمة بالأجهزة التي يمكن الاتصال بها على شاشة الهاتف الذكي. ابحث عن "LG-XG2T(XX)" واضغط عليه.



---

5 بمجرد توصيل مكبر الصوت والهاتف الذكي عبر **Bluetooth**، سيتم تشغيل مؤشر LED الخاص بـ **Bluetooth** مع إصدار صوت.



---

6 إذا لم يظهر "LG-XG2T(XX)" في القائمة، فانقر على أيقونة **التحديث** على هاتف Android أو أعد تشغيل **Bluetooth** على هاتف iPhone.

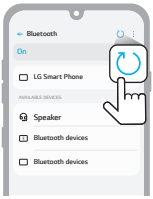

(هاتف Android)

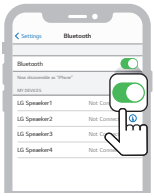

(هاتف iPhone)

7 حدد مقطعًا صوتيًا وشغّله على الهاتف الذكي.



ملاحظة

- XX هما آخر رقمان من عنوان **Bluetooth**. على سبيل المثال "LG-XG2T(08)".
- كلما اقترب جهاز **Bluetooth** من مكبر الصوت، كان الاتصال أفضل.
- في حالة عدم وجود جهاز **Bluetooth** متصل بمكبر الصوت، يومض مؤشر LED الخاص بـ **Bluetooth**. اتصل بالجهاز مجددًا.
- اضبط مستوى صوت جهاز **Bluetooth** لمستوى مناسب عند استخدامه.
- عند شحن المنتج، إذا حاولت الاتصال بالمنتج عبر جهاز **Bluetooth** باستخدام سجل اتصال، فسيتم تشغيل المنتج تلقائيًا والاتصال بجهاز **Bluetooth**. يمكنك التحكم في هذه الوظيفة في **تطبيق LG XBOOM**. (← راجع "استخدام تشغيل الطاقة عبر اتصال Bluetooth" في الصفحة ٢٨.)

توصيل جهازيّ Bluetooth بمكبر الصوت

إقران هواتف متعددة

1. وصّل جهاز **Bluetooth** واحد بمكبر الصوت أولاً. (← راجع "توصيل الهاتف الذكي بالسماعة عبر Bluetooth" في الصفحة ١٢.)
2. عند توصيل جهاز **Bluetooth** ومكبر الصوت، اضغط مطولاً على زر **Bluetooth** لمدة ثانيتين. بعد ذلك، يومض مؤشر **Bluetooth** مع صدور صوت. يتم تغيير مكبر الصوت إلى وضع إقران هواتف متعددة.



3. وصّل جهاز **Bluetooth** آخر بالجهاز خلال دقيقة واحدة. (← راجع "توصيل الهاتف الذكي بالسماعة عبر Bluetooth" في الصفحة ١٢.)

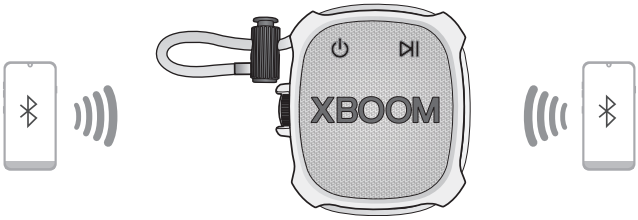

4. بمجرد اتصال كلاً من جهازي **Bluetooth** بمكبر الصوت، سيضيئ مؤشر LED الخاص بـ **Bluetooth**.

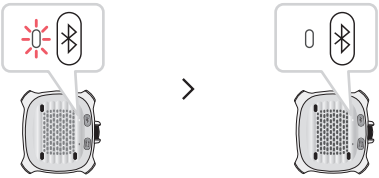

ملاحظة

- يمكن توصيل جهازي **Bluetooth** بمكبر الصوت في الوقت نفسه.
- عند توصيل جهازي **Bluetooth** في الوقت نفسه، يقوم مكبر الصوت بتمرير صوت أحد الجهازين فقط. يجب عليك إيقاف التشغيل على الجهاز الأول لتشغيل الأصوات على الجهاز الآخر.
- إذا قمت بإيقاف تشغيل مكبر الصوت وإعادة تشغيله أثناء اتصال جهازي **Bluetooth**، سيتم توصيل الجهاز الأخير اتصالاً تلقائيًا.

التحدث في سماعات الرأس الخاصة بالهاتف

1. وصّل جهاز ذكي بمكبر الصوت. (← راجع "توصيل الهاتف الذكي بالسماعة عبر Bluetooth" في الصفحة ١٢.)
2. يمكنك استخدام وظيفة سماعة الرأس من خلال العمل كما في الجدول أدناه.



الوظيفة	كيفية الاستخدام
تلقي مكالمة هاتفية	اضغط على زر **تشغيل/إيقاف مؤقت** ⏯.
إنهاء مكالمة هاتفية	اضغط مطولاً على زر **تشغيل/إيقاف مؤقت** ⏯ لمدة ثانيتين.
رفض مكالمة واردة	اضغط مطولاً على زر **تشغيل/إيقاف مؤقت** ⏯ لمدة ثانيتين.
كتم الصوت أثناء التحدث في الهاتف	اضغط على زر **تشغيل/إيقاف مؤقت** ⏯.

ملاحظة

- عند استخدام هذه الوظيفة، يتم تعطيل وظيفة الأمر الصوتي.
- في حالة اتصال كلا الهاتفين الذكيين عبر "إقران هواتف متعددة" ويتم استخدامهما في الوقت نفسه لإجراء مكالمة هاتفية، قد لا تعمل وظيفة سماعة الرأس بشكل صحيح.
- يشير وميض مؤشر LED الخاص بـ **SOUND BOOST** أثناء مكالمة هاتفية إلى كتم الصوت. اضغط على زر **تشغيل/إيقاف مؤقت** ⏯ لإلغاء كتم الصوت.

استخدام الأمر الصوتي

يمكنك تشغيل وظيفة مساعد Google أو Siri على هاتفك الذكي واستخدام الأمر الصوتي عبر ميكروفون مكبر الصوت.

يُرجى التحقق مما يلي أولاً.

- استخدام جهاز ذكي يدعم وظيفة الأمر الصوتي.
- قد لا تعمل هذه الوظيفة بناءً على جهاز **Bluetooth**.

1 وصّل الهاتف الذكي بمكبر الصوت عبر **Bluetooth**. (⬅ راجع "توصيل الهاتف الذكي بالسماعة عبر Bluetooth" في الصفحة ١٢.)

2 اضغط مطولاً على زر **تشغيل/إيقاف مؤقت** ⏯ لمدة ثانيتين.



3 قل الأمر الصوتي المرغوب لمساعد Google أو Siri بالقرب من ميكروفون مكبر الصوت.

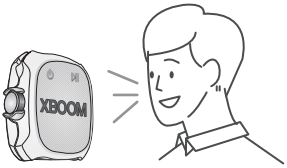

ملاحظة

- عند استخدام وظيفة سماعة الرأس، يتم تعطيل هذه الوظيفة.
- في حالة تخطي حد وقت الأمر الصوتي على الهاتف الذكي، يتم تعطيل الوظيفة تلقائيًا.
- قد لا تدعم الأجهزة التي تعمل بنظام Android هذه الوظيفة في بعض الدول طبقًا لسياسات Google.
- في حالة عدم نجاح الأمر الصوتي، تحقق من الهاتف الذكي.

الاتصال بتطبيقLG XBOOM

تثبيت التطبيق

استخدم الوظائف المختلفة لمكبر الصوت في **تطبيق LG XBOOM**

لتثبيت **تطبيق LG XBOOM**، امسح رمز الاستجابة السريعة باستخدام أحد التطبيقات أو ثبّت تطبيق **LG XBOOM** من على Google Play أو App Store.

يُرجى التحقق مما يلي أولاً.

- يتوفر **تطبيق LG XBOOM** في الإصدارات المدرجة أدناه.
  - نظام تشغيل Android: الإصدار ٦,٠ أو الأحدث
  - نظام التشغيل iOS: الإصدار ١٢ أو الأحدث
  - قد يتم تغيير الحد الأدنى من الإصدارات المدعومة لكل نظام تشغيل لاحقًا.

التنزيل باستخدام رمز الاستجابة السريعة

1. امسح رمز الاستجابة السريعة ضوئيًا باستخدام تطبيق المسح الضوئي لرمز الاستجابة السريعة.
2. سيتم توجيهك إلى الصفحة التي يمكنك تنزيل **تطبيق LG XBOOM** منها. اضغط على التطبيق لتثبيته.

(نظام تشغيل هاتف Android)

(نظام تشغيل هاتف iPhone)

التنزيل من Google Play أو App Store

1 ابحث عن **تطبيق LG XBOOM** على Google Play أو App Store وقم بتثبيته على هاتفك الذكي.

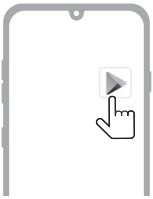

(هاتف Android™)

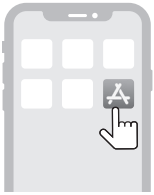

(هاتف iPhone)

2 وصّل الهاتف الذكي بمكبر الصوت عبر **Bluetooth**. (⬅ راجع "توصيل الهاتف الذكي بالسماعة عبر Bluetooth" في الصفحة ١٢.)

3 افتح **تطبيق LG XBOOM** المثبت على الهاتف الذكي.

4 اتبع التعليمات الموجودة على **تطبيق LG XBOOM**. وافق على شروط الخدمة، ونوافذ الإشعارات، وإعدادات الوصول، وما إلى ذلك.

5 ابدأ في استخدام الوظائف المختلفة على **تطبيق LG XBOOM**.

ملاحظة

- قد تختلف طريقة الوصول إلى القائمة حسب الشركة المصنعة للهاتف الذكي ونظام التشغيل.
- Google، وAndroid، وGoogle Play هي علامات تجارية تخص شركة Google LLC.

استخدام Wireless Party Link

يمكنك توصيل مكبرات صوت متعددة في Wireless Party Link في **تطبيق LG XBOOM**. توجد طريقتان لاستخدام Wireless Party Link: الوضع المزدوج والوضع المتعدد.

الوضع المزدوج

يتيح لك الوضع المزدوج الخاص بـ Wireless Party Link الاستمتاع بصوت ستيريو مع نفس مكبريّ الصوت.

يُرجى التحقق مما يلي أولاً.

- يلزم نفس مكبريّ الصوت. (على سبيل المثال XG2T و XG2T)

1. وصّل مكبر الصوت والهاتف الذكي أولاً. (← راجع "توصيل الهاتف الذكي بالسماعة عبر Bluetooth" في الصفحة ١٢.)
2. انقر على Wireless Party Link في **تطبيق LG XBOOM**.
3. انقر على الوضع المزدوج ووصّل مكبر صوت آخر باتباع التعليمات.
4. يمكنك رؤية مؤشر LED الخاص بالوضع المزدوج على مكبرات الصوت.

- مكبر الصوت الرئيسي: يُضيء مؤشر LED الخاص بـ **Bluetooth** ويعمل على إخراج صوت القناة اليسرى.
- مكبر الصوت الآخر: ينطفئ مؤشر LED الخاص بـ **Bluetooth** ويعمل على إخراج صوت القناة اليمنى.



(مكبر الصوت الرئيسي)



(مكبر الصوت الآخر)

الوضع المتعدد

يتيح لك الوضع المتعدد في Wireless Party Link الاستمتاع بصوت أكثر قوة مع مكبرات صوت متعددة.

يُرجى التحقق مما يلي أولاً.

- يمكنك توصيل العديد من مكبرات صوت **Bluetooth** من LG. (XG2T و XO2T)

1. وصّل مكبر الصوت والهاتف الذكي أولاً. (← راجع "توصيل الهاتف الذكي بالسماعة عبر Bluetooth" في الصفحة ١٢.)
2. انقر على Wireless Party Link في **تطبيق LG XBOOM**.
3. انقر على الوضع المتعدد وشغّل الوظيفة.
4. ابحث عن مكبرات الصوت القريبة وحدد مكبرات الصوت التي تريد الاتصال بها.
5. يمكنك رؤية مؤشر LED الخاص بالوضع المتعدد على مكبرات الصوت.

- مكبر الصوت الرئيسي: يُضيء مؤشر LED الخاص بـ **Bluetooth** ويُخرج مكبر الصوت صوتًا.
- مكبرات الصوت الأخرى: ينطفئ مؤشر LED الخاص بـ **Bluetooth** وتُخرج مكبرات الصوت صوتًا بالتزامن مع مكبر الصوت الرئيسي.



(مكبر الصوت الرئيسي)



(مكبر الصوت الآخر)

ملاحظة

- يوصّل مكبر الصوت الرئيسي جهاز **Bluetooth** واحد فقط.
- في حالة استخدام الوضع المزدوج/المتعدد لتوصيل مكبرات صوت متعددة، لا يتم دعم اتصال إقران هواتف متعددة.
- عند إيقاف تشغيل مكبرات الصوت وتشغيلها مجددًا، لا تُعيد مكبرات الصوت الاتصال تلقائيًا.
- يمكنك فقط استخدام مكبر الصوت الرئيسي للمكالمات أو الأوامر الصوتية.
- لتغيير جهاز **Bluetooth** المتصل في الوضع المزدوج/المتعدد، اضغط على زر **Bluetooth** . عندما تسمع صوت صفير ويومض مؤشر LED الخاص بـ **Bluetooth**، وصّل جهاز **Bluetooth** المرغوب.
- حافظ على المسافة بين مكبرات الصوت قريبة قدر الإمكان من بعضها البعض.
- اعتمادًا على بيئة الشبكة، قد لا تعمل هذه الوظيفة بشكل جيد.
- قد لا تتطابق شاشة جهاز مثل التلفزيون والصوت الصادر من مكبر الصوت.
- في حالة توصيل مكبرات صوت متعددة في الوضع المتعدد، لا يتوفر رابط مستوى الصوت وEQ بين مكبر الصوت الرئيسي ومكبرات الصوت الأخرى.

تشغيل مكبرات صوت متعددة

يعمل مكبر الصوت هذا مع مكبرات صوت **Bluetooth** LG أخرى مثل سلسلة XG2T و XO2T.

الوضع المزدوج	نفس الطراز (على سبيل المثال XG2T/XG2T) رئيسي/آخر
مستوى الصوت	O
EQ	O
إيقاف تشغيل تلقائي	O
Sleep Timer	O

الوضع المتعدد	نفس السلسلة (على سبيل المثال XG2T/XG2T) رئيسي/آخر
إيقاف تشغيل تلقائي	O
Sleep Timer	O

الوضع المتعدد	سلاسل أخرى (على سبيل المثال XO2T/XG2T) رئيسي/آخر
إيقاف تشغيل تلقائي	O
Sleep Timer	O

وظائف إضافية

ضبط المؤثرات الصوتية

يمكنك اختيار تأثير الصوت المطلوب باستخدام زر **SOUND BOOST**.



مؤشر LED (● إيقاف تشغيل / ○ تشغيل)	الوظيفة / الوصف
	قياسي / يمكنك الاستمتاع بصوت عالي الدقة مع صوت متوازن وطبيعي.
	SOUND BOOST / يمكنك الاستمتاع بمجال الصوت العريض والصوت القوي.

ملاحظة

- نظرًا لتوفير ضبط الصوت الدقيق صوتًا فائقًا وعالي الجودة، فقد يوجد فرق بسيط بين أوضاع تأثير الصوت.

إعادة ضبط مكبر الصوت

يمكنك إعادة ضبط مكبر الصوت عندما يعمل بشكل غير صحيح.

1 اضغط مطولاً على زر **التشغيل** ⏻ الموجود على مكبر الصوت لمدة ٨ ثوانٍ. ثم سيتم إيقاف تشغيل مكبر الصوت تلقائيًا.



---

2 قم بتشغيل مكبر الصوت من خلال الضغط على زر **التشغيل** ⏻.

إعادة ضبط Bluetooth

تؤدي عملية إعادة ضبط **Bluetooth** إلى تهيئة جميع اتصالات **Bluetooth** ومكبر الصوت بالإضافة إلى إعدادات المستخدم.

1 اضغط مطولاً على زر **Bluetooth** ᛒ الموجود على مكبر الصوت لمدة ٧ ثوانٍ. سيومض مؤشر LED الخاص بـ **Bluetooth** ومؤشر LED الخاص بـ **SOUND BOOST** باللون الأبيض أربع مرات في نفس الوقت.

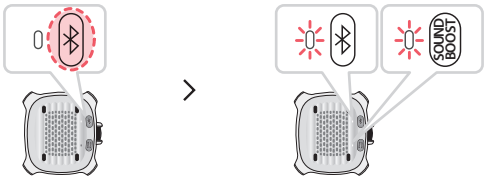

---

2 وصّل الجهاز الذكي بمكبر الصوت عبر **Bluetooth**. (⬅ راجع "توصيل الهاتف الذكي بالسماعة عبر Bluetooth" في الصفحة ١٢.)

استخدام إيقاف تشغيل تلقائي

إذا لم توجد عملية تشغيل للزر، ينطفئ مكبر الصوت تلقائيًا بعد ١٥ دقيقة.

الوظيفة	كيفية الاستخدام
تمكين	اضبط [إيقاف تشغيل تلقائي] على [تمكين] في **تطبيق LG XBOOM**.
تعطيل	اضبط [إيقاف تشغيل تلقائي] على [تعطيل] في **تطبيق LG XBOOM**.

ملاحظة

- يمكنك تمكين هذه الوظيفة أو تعطيلها في **تطبيق LG XBOOM** فقط.
- عند استخدام Wireless Party Link، يعمل وقت إيقاف تشغيل تلقائي لمدة ١٥ دقيقة.
- في حالة تعطيل هذه الوظيفة، يتم إيقاف تشغيل مكبر الصوت فقط عند الضغط على زر **التشغيل** أو إذا نفد شحن البطارية.

استخدام تشغيل الطاقة عبر اتصال Bluetooth

يمكنك بسهولة استخدام مكبر الصوت مع جهاز **Bluetooth** الخاص بك.

يُرجى التحقق مما يلي أولاً.

- يحتوي مكبر الصوت على تاريخ اتصال **Bluetooth** بجهاز **Bluetooth**.
- يشحن مكبر الصوت وزر الطاقة متوقف.

1. انقر على زر **الإعداد** على جهاز **Bluetooth** الخاص بك وحدد **Bluetooth**.
2. شغّل وظيفة **Bluetooth**. (**إيقاف تشغيل** > **تشغيل**)
3. ستجد قائمة بالأجهزة القابلة للتوصيل على شاشة جهاز **Bluetooth**. ابحث عن "LG-XG2T(XX)" وانقر عليه.
4. يتم تشغيل زر طاقة مكبر الصوت تلقائيًا. ثم يتم توصيل جهاز **Bluetooth** ومكبر الصوت تلقائيًا.

ملاحظة

- يمكنك تشغيل هذه الوظيفة وإيقاف تشغيلها باستخدام **تطبيق LG XBOOM** فقط.
- إذا ضبطت هذه الوظيفة على [Always On] في **تطبيق LG XBOOM**، فيمكن تشغيل المنتج عبر اتصال **Bluetooth**.
  - لكن إذا كان مستوى البطارية أقل من ٢٠ %، فلن تعمل هذه الوظيفة لمنع تفريغ الشحنة. اشحن المنتج إذا كان مؤشر LED الخاص بالبطارية يومض باللون الأحمر.

وظيفة التعليق الصوتي

عند تحديد وظيفة أو صوت، يتم توجيه الحالة الحالية للمنتج من خلال الصوت. (صوت باللغة الإنجليزية فقط.)
يمكنك تشغيل هذه الوظيفة وإيقاف تشغيلها باستخدام **تطبيق LG XBOOM** فقط.

احتياطات السلامة

السلامة والتنظيم

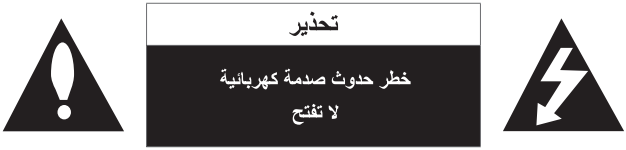

تحذير: للحد من مخاطر حدوث صدمة كهربائية، لا تقم بإزالة الغطاء (أو الغطاء الخلفي) حيث لا توجد أية أجزاء قابلة للصيانة عن طريق المستخدم، وقم بإسناد مهمة الصيانة لفني خدمة مؤهل.



إن علامة الوميض الصاعق المصحوبة برمز رأس السهم داخل المثلث متساوي الأضلاع، مخصصة لتحذير المستخدم من وجود جهد كهربائي خطير غير معزول داخل حاوية المُنْتَج، والذي قد يكون بقيمة كافية لتشكيل خطر تعرض الأشخاص للصدمة الكهربائية.



إن علامة التعجب الموجودة داخل المثلث متساوي الأضلاع، مخصصة لتنبيه المستخدم إلى احتواء الكتيب المُرْفَق مع المُنْتَج، على تعليمات مهمة تتعلق بتشغيل وصيانة (خدمة) المُنْتَج.

تنبيه:

- لتفادي خطر نشوب الحرائق أو حدوث الصدمات الكهربية، لا تعرض هذا المنتج للمطر أو الرطوبة.
- لا تثبت هذا الجهاز في مكان مغلق مثل خزانة كتب أو وحدة مشابهة.

تحذير:

- لا تستخدم منتجات ذات جهد كهربي عالي حول هذا المنتج. (مثال: منشة الحشرات الكهربائية) قد يتعطل هذا المنتج بسبب التعرض لصدمة كهربية.
- ينبغي عدم وضع مصادر اللهب المكشوفة، مثل الشموع المشتعلة، على الجهاز.
- لا تقم بسد أي فتحات تهوية. قم بتركيب الجهاز وفقا لتعليمات الشركة المصنعة. يتم تزويد الفتحات والشقوق على غلاف المُنْتَج لتوفير التهوية، ولضمان التشغيل الموثوق به للمنتج وحمايته من السخونة المفرطة. يجب عدم غلق الفتحات من خلال وضع المُنْتَج على سرير، أو أريكة أو على أي سطح آخر شبيه بذلك. ينبغي عدم وضع هذا المنتج في التجهيزات المدمجة مثل المكتبة أو الرف ما لم يتم توفير التهوية المناسبة أو يتم الالتزام بتعليمات الشركة المصنعة.
- يجب ألا يتعرض المنتج للماء (قطرات الماء أو الرذاذ) ولا يجب وضع أي أجسام تحتوي على سوائل، مثل الزهرية، فوق الجهاز.
- للحصول على معلومات حول علامات السلامة بما في ذلك نسب تعريف المنتج ومعدلات الإمداد، يرجى الرجوع إلى الملصق الرئيسي الموجود أسفل المنتج أو على سطحه الآخر.

تحذير بخصوص سلك الطاقة

إن مقبس الطاقة هو الجهاز المستخدم لفصل التيار الكهربائي. في حالة الطوارئ، يجب أن يكون مقبس الطاقة في مكان يسهل الوصول إليه.

راجع صفحة المواصفات الموجودة في دليل المالك؛ وذلك للتأكد من المتطلبات الحالية.

يجب عدم التحميل الزائد على مآخذ الحائط. تعتبر مآخذ الحائط ذات الحمل الزائد، أو مآخذ الحائط غير محكمة التثبيت أو التالفة، أو أسلاك التمديد، أو أسلاك الطاقة المهترئة، أو عزل الأسلاك التالفة أو المتصدعة أمرًا خطيرًا. حيث يمكن أن تؤدي أي من تلك الحالات إلى حدوث صدمة كهربائية أو نشوب حريق. يجب فحص سلك الجهاز الخاص بك بشكل دوري، وإذا كان مظهره يشير إلى وجود تلف أو تدهور في حالته، يجب فصل الجهاز من مصدر التيار الكهربائي وإيقاف استعماله؛ ، ثم استبدال السلك بآخر أصلي، بواسطة أحد مراكز الخدمة المعتمدة.

يجب حماية سلك الطاقة من سوء الاستخدام؛ وذلك سواء من الناحية الفيزيائية أو الميكانيكية مثل تعرضه للالتواء، أو الثني، أو الضغط، أو وضعه في مكان لينغلق عليه أحد الأبواب، أو يتم المرور عليه. يُرجى إيلاء اهتمام خاص إلى القوابس، ومآخذ الحائط وكذلك مكان خروج السلك من الجهاز.

تنبيه عند استخدام هذا المنتج في بيئات منخفضة الرطوبة.

- حيث قد يتسبب في إنتاج شحنات كهربية استاتيكية في البيئات منخفضة الرطوبة.
- لمنع الكهرباء الساكنة، يُوصى بلمس أجسام معدنية قبل استخدام هذا المنتج.

للموديلات التي تستخدم بطارية

هذا الجهاز مزود ببطارية محمولة أو بطارية مختزنة.

تحذير: خطر نشوب حريق أو حدوث انفجار إذا تم استبدال البطارية بنوع غير صحيح.

للموديلات التي تستخدم بطارية مدمجة

لا تخزن أو تنقل المنتج عند ضغوط أقل من ١١,٦ كيلو باسكال وعلى ارتفاع يزيد عن ١٥,٠٠٠ متر.

- استبدال البطارية بنوع غير صحيح قد يضعف الحماية (على سبيل المثال، في حالة بعض أنواع بطاريات الليثيوم)؛
- التخلص من البطارية بإلقائها في النار أو الفرن الساخن، أو بسحقها أو قصها ميكانيكيًا، قد يؤدي إلى حدوث انفجار؛
- ترك البطارية في بيئة محيطة بدرجة حرارة عالية للغاية يمكن أن يؤدي إلى حدوث انفجار أو تسرب سائل أو غاز قابل للاشتعال؛
- تتعرض البطارية لضغط هواء منخفض للغاية قد ينتج عنه حدوث انفجار أو تسرب سائل أو غاز قابل للاشتعال.

الرموز

~ : تيار متردد (AC).

⎓ : التيار المباشر (DC).

⧈ : هذا جهاز من الدرجة الثانية.

⏻ : حالة الطاقة الاحتياطية.

❙ : يتم تشغيل الطاقة.

ϟ : الجهد الخطر.

منع سوء استخدام المنتج

لمنع سوء استخدام المنتج، يرجى التأكد من الإطلاع على المحتويات أدناه.

احتياطات لتركيب المنتج

- لا تُركب المنتج في مكان غير ثابت أو مهتز، مثل الرف المهتز أو السطح المائل. ركّب المنتج على سطح ثابت ومستوى.
  - وإلا قد يسقط المنتج أو ينقلب ويسبب إصابة.
  - إذا ركّبت المنتج على سطح غير ثابت، فقد لا يعمل المنتج بشكل سليم.
- إذا ركّبت المنتج على قطعة أثاث أو رف، فتأكد من عدم بروز الجزء السفلي من المنتج. استخدم دائمًا قطعة أثاث أو رف يناسب حجم المنتج.
  - وإلا فقد يفقد المنتج توازنه ويسقط، مما يتسبب في حدوث إصابة أو تلف المنتج.
- ركّب المنتج في مكان آمن. وإلا قد يصطدم الطفل بحافة المنتج ويصاب.
- ركّب المنتج في مكان خالٍ من التداخل الكهرومغناطيسي للتشغيل السليم.
- إذا ركّبت المنتج في مكان لا يستوفي شروط الاستخدام العام، فقد تظهر مشكلة جودة غير متوقعة. لذلك، تأكد من الاتصال بمركز الخدمة أولاً قبل تركيب المنتج في مثل هذا المكان.
- لا تحتفظ بالمنتج في مكان تكون فيه درجة الحرارة عالية جدًا (أعلى من ٣٥ درجة مئوية) أو منخفضة جدًا (أقل من ٥ درجات مئوية) أو مكان به رطوبة عالية جدًا.
- تجنب الأماكن المعرضة لأشعة الشمس المباشرة أو الحرارة، على سبيل المثال، بالقرب من المدفأة. لا تستخدم أو تحتفظ بالبخاخات أو المواد القابلة للاشتعال بالقرب من المنتج.
  - وإلا فقد يكون هناك خطر حدوث انفجار أو نشوب حريق.
- لا تركّب المنتج في مكان به الكثير من الرطوبة أو الغبار أو السخام.
  - وإلا فقد يتسبب ذلك في نشوب حريق أو حدوث صدمة كهربائية.
- لا تركّب المنتج في مساحة ضيقة، مثل داخل رف الكتب، الذي لا يتم تهويته جيدًا. لا تُغطي المنتج بغطاء طاولة أو ستارة.
  - وإلا فقد يؤدي ذلك إلى زيادة درجة حرارة المنتج، مما يتسبب في حدوث عطل أو نشوب حريق.
- قم بتوصيل قابس الطاقة الخاص بالمنتج بمأخذ طاقة يسهل الوصول إليه.
  - عند حدوث حريق أو مشكلة أخرى في المنتج، يجب أن تكون قادرًا على إزالة قابس الطاقة بسرعة.
- لا توصّل منتجات متعددة بمأخذ طاقة واحد في نفس الوقت.
  - خلاف ذلك، قد يتسبب ذلك في ارتفاع درجة الحرارة، مما يؤدي إلى نشوب حريق.

احتياطات لاستخدام المنتج

- لا ترفع أو تحرك المنتج أثناء تشغيله.
  - وإلا فقد يتسبب ذلك في حدوث عطل.
- عند نقل المنتج، انزع سلك الطاقة وكافة الكابلات المتصلة بالمنتج.
  - وإلا فقد يتسبب ذلك في نشوب حريق أو حدوث صدمة كهربائية.
- توقف عن استخدام المنتج فورًا إذا لاحظت وجود دخان أو رائحة غريبة. في هذه الحالة، قم بإيقاف تشغيل الطاقة على الفور، وافصل قابس الطاقة، واتصل بمركز الخدمة.
  - قد يؤدي استخدام المنتج في هذه الحالة إلى نشوب حريق أو التعرض لصدمة كهربائية.
- لا تدخل أشياء معدنية مثل العملات المعدنية ودبابيس الشعر أو الأشياء القابلة للاشتعال مثل الورق وأعواد الثقاب في المنتج. تأكد من إخبار أي طفل بعدم القيام بذلك.
  - وإلا فقد يتسبب ذلك في حدوث عطل.
- إذا تم إدخال مادة غريبة في المنتج، فافصل قابس الطاقة واتصل بمركز الخدمة.
- لا تضع شيئًا ثقيلًا فوق المنتج.
  - وإلا فقد ينقلب أو يسقط، مما يتسبب في حدوث إصابة.
- تأكد من أن الطفل لا يتعلق بالمنتج أو يركب عليه.
  - وإلا فقد ينقلب المنتج أو يسقط، مما يتسبب في حدوث في إصابة. تأكد من إخبار أي طفل بعدم القيام بذلك.
- أزل قابس الطاقة أثناء العواصف الرعدية.
  - وإلا فقد يتسبب ذلك في نشوب حريق.
- لا تضع أوعية بها سائل، مثل المزهرية أو القدر أو مستحضرات التجميل أو الدواء، فوق المنتج.
  - وإلا فقد يتسبب ذلك في نشوب حريق أو حدوث صدمة كهربائية أو إصابة بسبب سقوطه، إبخ.
- تأكد من توصيل قابس الطاقة بإحكام. لا تستخدم جهدًا بخلاف الجهد المقنن المشار إليه على المنتج.
  - قد يؤدي التوصيل غير الآمن إلى نشوب حريق.
- لا تقم بإدخال موصل، مثل عيدان تناول الطعام، في الشق الموجود على الجانب الآخر من المنتج أثناء توصيل قابس الطاقة بالمنفذ. لا تلمس قابس الطاقة فورًا بعد فصله من المقبس الكهربي.
  - وإلا فقد يتسبب ذلك في حدوث صدمة كهربائية.
- أمسك قابس الطاقة بيدين جافتين.
  - وإلا فقد يتسبب ذلك في حدوث صدمة كهربائية.
- لا تحرك المنتج أو تدفعه أثناء حمل كابل المنتج مثل سلك الطاقة.
  - قد يتلف الكابل ويتسبب في حدوث عطل أو نشوب حريق أو حدوث صدمة كهربائية.
- عند إزالة كابل موصول بالمنتج، تأكد من إمساك الموصل في نهاية الكابل. لا تمسك سلك الكابل.
  - وإلا فقد يؤدي ذلك إلى حدوث إصابة أو قد يسقط المنتج ويتسبب في تعطله.
- لا تحتفظ بالمنتج في مكان معرض للحرارة، على سبيل المثال، بالقرب من المدفأة.
  - وإلا فقد يتسبب ذلك في نشوب حريق أو حدوث عطل.
- لا تفكك المنتج أو تُصلحه أو تُعدله.
  - وإلا ، فقد يتسبب ذلك في حدوث عطل، مما يؤدي إلى نشوب حريق أو حدوث صدمة كهربائية أو إصابة.
- احفظ الأغلفة البلاستيكية بعيدًا عن متناول الأطفال الصغار.
  - وإلا قد يختنق الأطفال الصغار بالأغلفة البلاستيكية.
- لا تُسقط شيئًا على المنتج أو تُحدث تأثيرًا عليه. أبعد المنتج عن الأماكن ذات الاهتزازات الشديدة أو بها مغناطيس.
- لا تُتلف أو تُعدل أو تثني أو تلوي أو تسخن سلك الطاقة.
  - وإلا فقد يتلف سلك الطاقة، مما يؤدي إلى نشوب حريق أو حدوث صدمة كهربائية.

- عند عدم استخدام المنتج لفترة طويلة، مثل عندما تكون خارج المنزل، افصل سلك الطاقة من منفذ التيار الكهربائي.
  - إذا تراكم الغبار، يمكن أن يتسبب في وجود حرارة، مما يؤدي إلى حدوث صدمة كهربائية أو نشوب حريق بسبب ماس كهربائي.
- لا تتخلص من نفايات بطاريات مع النفايات العادية. تخلص منها بشكل منفصل.
  - وإلا فقد يكون هناك خطر حدوث انفجار أو نشوب حريق.
- لا تستخدم منتجات ذات جهد كهربي عالي حول هذا المنتج. (مثال: مضرب ذباب كهربائي)
  - قد يتعطل هذا المنتج بسبب التعرض لصدمة كهربية.
- لا تلمس قابس الطاقة فورًا بعد فصله من المقبس الكهربي.
  - وإلا فقد يتسبب ذلك في حدوث صدمة كهربائية.
- وصّل قابس الطاقة بمنفذ أو سلك تمديد مؤرض. (هذا لا ينطبق على المنتجات بدون تأريض.)
  - وإلا فقد يتسبب ذلك في حدوث عطل أو صدمة كهربائية بسبب ماس كهربائي.
- في حالة وجود منتج به فتحة تهوية، قد يؤدي استمرار تشغيل المنتج لفترة طويلة إلى ارتفاع حرارة فتحة التهوية. لا تلمس فتحة التهوية عندما تكون ساخنة. الحرارة ليست عيبًا في المنتج ولا تسبب أي عطل. لذلك ، يمكنك استخدام المنتج دون الشعور بقلق.
- لا تتلف كابل الطاقة أو محول التيار المتردد أو قابس الطاقة. لا تضع شيئًا ثقيلًا فوق كابل الطاقة أو محول التيار المتردد.
  - وإلا فقد يتسبب ذلك في نشوب حريق أو حدوث صدمة كهربائية.
- إذا تم العثور على الغبار أو الأوساخ وما إلى ذلك على دبابيس قابس الطاقة أو محول التيار المتردد أو منفذ الطاقة، امسحه جيدًا.
  - وإلا فقد يتسبب ذلك في نشوب حريق.
- في حالة المنتج الذي يحتوي على سلك طاقة أو محول تيار متردد، استخدم فقط أسلاك الطاقة الأصلية ومحولات التيار المتردد التي توفرها LG Electronics.
  - وإلا فقد يتسبب ذلك في نشوب حريق أو حدوث صدمة كهربائية.
- إذا كنت تستخدم سماعات الرأس أو سماعات الأذن، فلا تشغل الصوت بصوت عالٍ جدًا أو تستخدمه لفترة طويلة. [ينطبق هذا فقط على الطرز التي تدعم سماعات الرأس أو سماعات الأذن]
  - وإلا فقد يؤثر ذلك سلبًا على قدرتك على السمع.
- يمكن تحديث برنامج هذا المنتج باستخدام **تطبيق LG XBOOM**. لا توقف تشغيل المنتج أثناء تحديث البرنامج. بمجرد اكتمال التحديث، يتم إيقاف تشغيل طاقة المنتج تلقائيًا.
  - إذا أوقفت تشغيل طاقة المنتج أثناء تحديث البرنامج، فقد يتسبب ذلك في حدوث عطل في المنتج.

ينطبق ما يلي فقط على الطرز المزودة بوحدة تحكم عن بُعد

- لا تدع الأطفال يستخدمون وحدة التحكم عن بُعد. أبقِ وحدة التحكم عن بُعد بعيدًا عن متناول الأطفال الصغار.
- لا تدع الأطفال يضعون وحدة التحكم عن بُعد في أفواههم. احرص على عدم ابتلاع الأطفال لوحدة التحكم عن بُعد أو بطاريته. إذا ابتلع طفل واحدًا، فاستشر الطبيب على الفور.
- احذر من أن يسير الأطفال على غطاء وحدة التحكم عن بُعد ويصابوا.
- أزل العوائق بين المنتج ووحدة التحكم عن بُعد من أجل التشغيل السلس لوحدة التحكم عن بُعد.

ينطبق ما يلي فقط على الطرز التي تستخدم أقراصًا ضوئية

- لا تُدخل يدك في محرك الأقراص ولا تسحبه بقوة.
- احرص على عدم إدخال الأطفال أيديهم في محرك الأقراص.

ينطبق ما يلي فقط على الطرز التي تُمكّن مشاهدة الفيديو

- امتنع عن مشاهدة مقطع فيديو ثلاثي الأبعاد إذا لم تحصل على قسط كافٍ من النوم أو بعد شرب الكحول.
  - قد تُفاجئ بعض مقاطع الفيديو ثلاثية الأبعاد الأشخاص أو تثير حماستهم.
- إذا ظهرت أي من الأعراض التالية أثناء مشاهدة مقطع فيديو، توقف عن مشاهدته على الفور وخذ قسطًا من الراحة.
  - إذا استمرت أي من الأعراض، فاستشر الطبيب. دوار، إحساس حارق بالعيون أو الوجه، حركة غير واعية، تشنج، ضبابية في الوعي، توهان، ارتباك، غثيان.
- قد تعاني من أعراض مثل نوبة تشنجية عندما تشاهد صورة معينة في فيديو أو لعبة أو فيديو بنمط معين أو أضواء وامضة. إذا كان لديك أو لدى أي من أقاربك تاريخ من الصرع أو النوبات التشنجية، فاستشر الطبيب قبل المشاهدة.
- عندما تشاهد مقطع فيديو ثلاثي الأبعاد، أزل الأشياء القابلة للكسر أو التي يمكن أن تُسبب إصابات من محيطك.
  - إذا اعتقدت أن مقطع فيديو ثلاثي الأبعاد حقيقيًا أو تحرك جسمك مفاجأة، فقد تتعرض أنت أو أقاربك القريبين للإصابة أو قد تتلف الأشياء القريبة منك.

احتياطات لتنظيف المنتج

- لا ترش الماء مباشرة على المنتج عند تنظيفه.
  - وإلا فقد يتسبب ذلك في نشوب حريق أو حدوث صدمة كهربائية.
- عند تنظيف المنتج، تأكد من سحب سلك الطاقة أولاً ومسح سطح المنتج برفق بقطعة قماش جافة. لا تستخدم المواد الكيميائية أو المنظفات عند تنظيف المنتج. قد تؤدي إلى تلف سطح المنتج أو تقشير الطلاء من المنتج (البنزين والكحول وما إلى ذلك).

قبل الإبلاغ عن عطل في المنتج

اكتشاف الأعطال وإصلاحها

إذا واجهت المشكلات التالية أثناء استخدام المنتج، فيُرجى إجراء عدة فحوصات، حيث قد لا توجد أعطال.

العَرَض	السبب والحل
لا يتم الإمداد بالطاقة.	• نفد شحن البطارية. أعد شحن البطارية. • قم بتوصيل مكبر الصوت بمحول الشحن.
لا يوجد صوت أو الصوت مشوش.	• قد يكون تم خفض مستوى صوت مكبر الصوت أو الجهاز الذكي للحد الأدنى. قم بضبط مستوى الصوت على مكبر الصوت أو الجهاز الذكي بشكل مناسب. • قد يؤدي رفع مستوى الصوت إلى الحد الأقصى إلى تشوّه الصوت. قم بخفض مستوى الصوت على الجهاز الخارجي.
فشل اتصال Bluetooth.	• قم بإيقاف تشغيل إعداد **Bluetooth** ثم قم بتشغيله مجددًا على جهاز **Bluetooth**. • تحقق من تمكين إعداد **Bluetooth**. • تأكد من عدم وجود عوائق بين مكبر الصوت وجهاز **Bluetooth**. • قد يفشل إقران **Bluetooth** بناءً على نوع جهاز **Bluetooth** والبيئة المحيطة.
لا يعمل الجهاز بشكلٍ صحيح.	• قد يؤدي تفريغ البطارية إلى حذف معلومات **Bluetooth**. في حالة تعطل إمداد مكبر الصوت بالطاقة، قد لا يتم الاحتفاظ بالإعدادات السابقة. • استخدم هذا المنتج في مكان لا تكون فيه درجة الحرارة والرطوبة مرتفعة للغاية أو منخفضة للغاية. في حالة استمرار المشكلة، تواصل مع مركز خدمة عملاء LG Electronics. • يومض مؤشر LED الخاص **SOUND BOOST** ومؤشر LED الخاص بـ **Bluetooth** باللون الأبيض عند حدوث عطل في مكبر الصوت وعدم عمل مكبر الصوت بشكلٍ طبيعي. قم بإيقاف تشغيل الطاقة ثم قم بتشغيلها مجددًا. • في حالة حدوث مشكلة أثناء شحن بطارية المنتج، حيث يتبدل مؤشر LED الخاص بالبطارية بين الأحمر والكهرماني ويتوقف الشحن. انزع قابس محول التيار من المصدر الكهربي. • قد يؤدي شحن المنتج باستخدام كابل متعدد الشحن (٣ في ١، أو ٥ في ١، وما إلى ذلك) إلى تلف المنتج. اشحن المنتج باستخدام كابل USB المرفق (من النوع C إلى A).
الحلول المذكورة أعلاه لا تجدي نفعًا.	• اضغط مطولاً على زر **التشغيل** ⏻ الموجود على مكبر الصوت لمدة ٨ ثوانٍ. (⬅ راجع "إعادة ضبط مكبر الصوت" في الصفحة ٢٦.)

الملحق

المواصفات

عام	
التيار الكهربائي	٥ فولت ⎓ ٢ أمبير (محوّل تيار متردد) بطارية مدمجة قابلة لإعادة الشحن
استهلاك الطاقة	راجع التسمية الرئيسية.
الأبعاد (العرض × الارتفاع × العمق)	حوالي ٩٤,٠ مم × ٩٨,٠ مم × ٤٦,٠ مم
درجة الحرارة	من ٥ إلى ٣٥ درجة مئوية
الرطوبة	من ٥% إلى ٨٠% رطوبة نسبية
الحماية من الدخول	IP67 - خضع مكبر الصوت للاختبار تحت ظروف معملية خاضعة للرقابة بتصنيف IP67. - صلد: الوحدة مانعة للغبار. - سائل: مقاوم للماء حتى ارتفاع متر واحد لمدة تصل إلى ٣٠ دقيقة. تم الاختبار في المياه العذبة. جففه قبل الاستخدام. لا تشحنه عندما يكون مبللاً.

البطارية	
سعة البطارية	١٢٠٠ ميللي أمبير ساعة
زمن التشغيل	حوالي ١٠ ساعات قد يختلف زمن التشغيل حسب البطارية أو حالة التشغيل.
زمن الشحن	٤ ساعات أو أقل قد يختلف زمن الشحن حسب البطارية أو حالة التشغيل.

- يخضع التصميم والمواصفات للتغيير دون إشعار مُسبق.

العلامات التجارية المسجلة والتراخيص

جميع العلامات التجارية والأسماء التجارية هي ملك لأصحابها.

إن علامة كلمة **Bluetooth**® وشعاراتها هي علامات تجارية مسجلة ومملوكة لشركة **Bluetooth** SIG, Inc. وأي استخدام لهذه العلامات من جانب شركة LG Electronics فهو بموجب ترخيص.

كما أن العلامات التجارية والأسماء التجارية الأخرى خاصة بمالكيها المعنيين.

تعني كلمة "صُمم لأجهزة iPhone" و"صُمم لأجهزة iPod" أنه قد تم تصميم ملحق إلكتروني للتوصيل على وجه التحديد بجهاز iPhone أو iPod على التوالي، وقد تم اعتماده من قبل المطور لتلبية معايير الأداء الخاصة بشركة Apple. لا تتحمل شركة Apple مسؤولية تشغيل هذا الجهاز أو توافقها مع معايير السلامة والمعايير التنظيمية. يرجى ملاحظة أن استخدام هذا الملحق مع جهاز iPhone أو iPod قد يؤثر على الأداء اللاسلكي.

النظام متوافق مع أحدث نظام تشغيل iOS. بناءً على إصدار برامج الـ iPhone/iPod الخاص بك، قد لا تتحكم في جهاز الـ iPhone/iPod الخاص بك من الوحدة.

“Made for iPhone,” and “Made for iPod” mean that an electronic accessory has been designed to connect specifically to iPhone, or iPod, respectively, and has been certified by the developer to meet Apple performance standards. Apple is not responsible for the operation of this device or its compliance with safety and regulatory standards. Please note that the use of this accessory with iPhone or iPod may affect wireless performance.

The system is compatible with the latest iOS. Depending on your iPhone/iPod software version, you may not control your iPhone/iPod from the unit.

التعامل مع المنتج

عند شحن المنتج

يُرجى حفظ علبة الشحن ومواد التغليف الأصلية. إذا كنت بحاجة إلى شحن المنتج، وللحصول على أقصى حماية؛ فقم بإعادة تعبئة المنتج كما كان معباً في حالته الأصلية من المصنع.

الحفاظ على نظافة الأسطح الخارجية

- لا تستخدم سوائل متطايرة مثل رذاذ المبيدات الحشرية بالقرب من المنتج.
- قد يؤدي المسح من خلال الضغط القوي إلى تلف السطح.
- لا تترك المنتجات المطاطية أو البلاستيكية تلامس المنتج لفترة زمنية طويلة.

تنظيف المنتج

لتنظيف المنتج، استخدم قطعة قماش ناعمة وجافة. يمكن استخدام قطعة قماش ناعمة ومبللة قليلاً بمحلول منظف معتدل إذا كانت الأسطح شديدة الاتساخ. لا تستخدم المذيبات القوية مثل الكحول أو البنزين أو المخففات؛ لأنها قد تُتلف سطح المنتج.

