LG
Life's Good

OWNER'S MANUAL

Safety and Reference

LED TV*

* LG LED TV applies LCD screen with LED backlights.

Please read this manual carefully before operating your set and retain it for future reference.

www.lg.com
P/NO : MFL69361119(1604-REV01)
Printed in Korea

Safety instructions

ENGLISH

Please read these safety precautions carefully before using the product.

⚠ WARNING



Do not place the TV and/or remote control in the following environments:

- A location exposed to direct sunlight
- An area with high humidity such as a bathroom
- Near any heat source such as stoves and other devices that produce heat
- Near kitchen counters or humidifiers where they can easily be exposed to steam or oil
- An area exposed to rain or wind
- Near containers of water such as vases

Otherwise, this may result in fire, electric shock, malfunction or product deformation.



Do not place the product where it might be exposed to dust. This may cause a fire hazard.

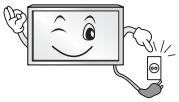

Mains Plug is the TV connecting/disconnecting device to AC mains electric supply. This plug must remain readily attached and operable when TV is in use.



Do not touch the power plug with wet hands. Additionally, if the cord pin is wet or covered with dust, dry the power plug completely or wipe dust off. You may be electrocuted due to excess moisture.



Make sure to connect Mains cable to compliant AC mains socket with Grounded earth pin. (Except for devices which are not grounded on earth.) Otherwise possibility you may be electrocuted or injured.



Insert power cable plug completely into wall socket otherwise if not secured completely into socket, fire ignition may break out.

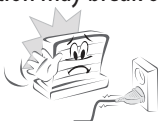

Ensure the power cord does not come into contact with hot objects such as a heater. This may cause a fire or an electric shock hazard.

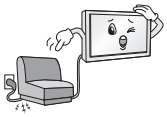

Do not place a heavy object, or the product itself, on power cables.
Otherwise, this may result in fire or electric shock.



Bend antenna cable between inside and outside building to prevent rain from flowing in. This may cause water damaged inside the Product and could give an electric shock.



When mounting TV onto wall make sure to neatly install and isolate cabling from rear of TV as to not create possibility of electric shock / fire hazard.

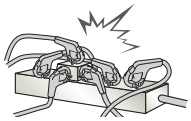

Do not plug too many electrical devices into a single multiple electrical outlet. Otherwise, this may result in fire due to over-heating.

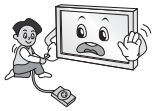

Do not drop the product or let it fall over when connecting external devices. Otherwise, this may result in injury or damage to the product.



Keep the anti-moisture packing material or vinyl packing out of the reach of children. Anti-moisture material is harmful if swallowed. If swallowed by mistake, force the patient to vomit and visit the nearest hospital. Additionally, vinyl packing can cause suffocation. Keep it out of the reach of children.



Do not let your children climb or cling onto the TV.
Otherwise, the TV may fall over, which may cause serious injury.



Dispose of used batteries carefully to ensure that a small child does not consume them. Please seek Doctor- Medical Attention immediately if child consumes batteries.



Do not insert any metal objects/conductors (like a metal chopstick/cutlery/screwdriver) between power cable plug and input Wall Socket while it is connected to the input terminal on the wall. Additionally, do not touch the power cable right after plugging into the wall input terminal. You may be electrocuted. (Depending on model)



Do not put or store inflammable substances near the product. There is a danger of combustion/explosion or fire due to careless handling of the inflammable substances.



Do not drop metallic objects such as coins, hair pins, chopsticks or wire into the product, or inflammable objects such as paper and matches. Children must pay particular attention. Electrical shock, fire or injury can occur. If a foreign object is dropped into the product, unplug the power cord and contact the service centre.



Do not spray water on the product or scrub with an inflammable substance (thinner or benzene). Fire or electric shock accident can occur.



Do not allow any impact, shock or any objects to fall into the unit, and do not drop anything onto the screen. You may be injured or the product can be damaged.



Never touch this product or antenna during a thunder or lighting storm.
You may be electrocuted.



Never touch the wall outlet when there is leakage of gas, open the windows and ventilate. It may cause a fire or a burn by a spark.



Do not disassemble, repair or modify the product at your own discretion. Fire or electric shock accident can occur.
Contact the service centre for check, calibration or repair.



If any of the following occur, unplug the product immediately and contact your local service centre.

- The product has been impacted by shock
- The product has been damaged
- Foreign objects have entered the product
- The product produced smoke or a strange smell

This may result in fire or electric shock.



Unplug the TV from AC mains wall socket if you do not intend to use the TV for a long period of time. Accumulated dust can cause fire hazard and insulation deterioration can cause electric leakage/shock/fire.



Apparatus shall not be exposed to dripping or splashing and no objects filled with liquids, such as vases, shall be placed on the apparatus.

Do not install this product on a wall if it could be exposed to oil or oil mist. This may damage the product and cause it to fall.



If water enters or comes into contact with TV, AC adapter or power cord please disconnect the power cord and contact service centre immediately. Otherwise, this may result in electric shock or fire.

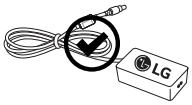

Only use an authorized AC adapter and power cord approved by LG Electronics. Otherwise, this may result in fire, electric shock, malfunction or product deformation.



Never Disassemble the AC adapter or power cord. This may result in fire or electric shock.

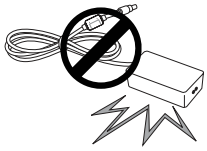

Be careful in handling the adapter to prevent any external shocks to it. An external shock may cause damage to the adapter.

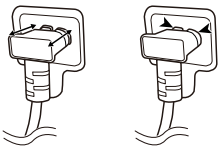

Make sure the power cord is connected securely to the power plug on the TV. (Depending on model)

⚠ CAUTION



Install the product where no radio wave occurs.

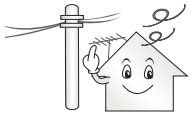

There should be enough distance between an outside antenna and power lines to keep the former from touching the latter even when the antenna falls. This may cause an electric shock.



Do not install the product on places such as unstable shelves or inclined surfaces. Also avoid places where there is vibration or where the product cannot be fully supported. Otherwise, the product may fall or flip over, which may cause injury or damage to the product.

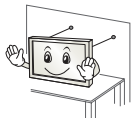

If you install the TV on a stand, you need to take actions to prevent the product from overturning. Otherwise, the product may fall over, which may cause injury.

If you intend to mount the product to a wall, attach VESA standard mounting interface (optional parts) to the back of the product. When you install the set to use the wall mounting bracket (optional parts), fix it carefully so as not to drop.

Only use the attachments / accessories specified by the manufacturer.



When installing the antenna, consult with a qualified service technician. If not installed by a qualified technician, this may create a fire hazard or an electric shock hazard.

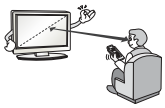

We recommend that you maintain a distance of at least 2 to 7 times the diagonal screen size when watching TV. If you watch TV for a long period of time, this may cause blurred vision.

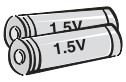

Only use the specified type of battery. This could cause damage to the remote control.

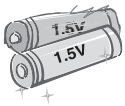

Do not mix new batteries with old batteries. This may cause the batteries to overheat and leak.

Batteries should not be exposed to excessive heat. For example, keep away from direct Sunlight, open fireplace and electric heaters.

Do not place non-rechargeable batteries in charging device.



Make sure there are no objects between the remote control and its sensor.



Signal from Remote Control can be interrupted due to external/internal lighting eg Sunlight, fluorescent lighting. If this occurs turn off lighting or darken viewing area.

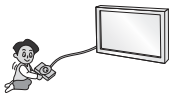

When connecting external devices such as video game consoles, make sure the connecting cables are long enough. Otherwise, the product may fall over, which may cause injury or damage the product.



Do not turn the product On/Off by plugging-in or unplugging the power plug to the wall outlet. (Do not use the power plug for switch.) It may cause mechanical failure or could give an electric shock.



Please follow the installation instructions below to prevent the product from overheating.

- The distance between the product and the wall should be more than 10 cm.
- Do not install the product in a place with no ventilation (e.g., on a bookshelf or in a cupboard).
- Do not install the product on a carpet or cushion.
- Make sure the air vent is not blocked by a tablecloth or curtain.

Otherwise, this may result in fire.

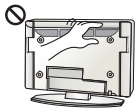

Take care not to touch the ventilation openings when watching the TV for long periods as the ventilation openings may become hot. This does not affect the operation or performance of the product.

Periodically examine the cord of your appliance, and if its appearance indicates damage or deterioration, unplug it, discontinue use of the appliance, and have the cord replaced with an exact replacement part by an authorized servicer.



Prevent dust collecting on the power plug pins or outlet. This may cause a fire hazard.



Protect the power cord from physical or mechanical abuse, such as being twisted, kinked, pinched, closed in a door, or walked upon. Pay particular attention to plugs, wall outlets, and the point where the cord exits the appliance.



Do not press strongly upon the panel with a hand or sharp object such as nail, pencil or pen, or make a scratch on it, as it may cause damage to screen.



Avoid touching the screen or holding your finger(s) against it for long periods of time. Doing so may produce some temporary or permanent distortion/damage to screen.



When cleaning the product and its components, unplug the power first and wipe it with a soft cloth. Applying excessive force may cause scratches or discolouration. Do not spray with water or wipe with a wet cloth. Never use glass cleaner, car or industrial shiner, abrasives or wax, benzene, alcohol etc., which can damage the product and its panel. Otherwise, this may result in fire, electric shock or product damage (deformation, corrosion or breakage).

As long as this unit is connected to the AC wall outlet, it is not disconnected from the AC power source even if you turn off this unit by SWITCH.

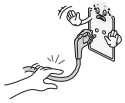

When unplugging the cable, grab the plug and unplug it, by pulling at the plug.
Don't pull at the cord to unplug the power cord from the power board, as this could be hazardous.



When moving the product, make sure you turn the power off first. Then, unplug the power cables, antenna cables and all connecting cables.
The TV set or power cord may be damaged, which may create a fire hazard or cause electric shock.



When moving or unpacking the product, work in pairs because the product is heavy. Otherwise, this may result in injury.



Refer all servicing to qualified service personnel. Servicing is required when the apparatus has been damaged in any way, such as power supply cord or plug is damaged, liquid has been spilled or objects have fallen into the apparatus, the apparatus has been exposed to rain or moisture, does not operate normally, or has been dropped.



If the product feels cold to the touch, there may be a small "flicker" when it is turned on. This is normal, there is nothing wrong with product.



This panel is an advanced product that contains millions of pixels. You may see tiny black dots and/or brightly coloured dots (red, blue or green) at a size of 1 ppm on the panel. This does not indicate a malfunction and does not affect the performance and reliability of the product. This phenomenon also occurs in third-party products and is not subject to exchange or refund.



You may find different brightness and color of the panel depending on your viewing position(left/right/top/down).
This phenomenon occurs due to the characteristic of the panel. It is not related with the product performance, and it is not malfunction.

Displaying a still image for a prolonged period of time may cause image sticking. Avoid displaying a fixed image on the TV screen for a long period of time.

Generated Sound

"Cracking" noise: A cracking noise that occurs when watching or turning off the TV is generated by plastic thermal contraction due to tempera-ture and humidity. This noise is common for products where thermal deformation is required. Electrical circuit humming/panel buzzing: A low level noise is generated from a high-speed switching circuit, which supplies a large amount of current to operate a product. It varies depending on the product.
This generated sound does not affect the performance and reliability of the product.

Do not use high voltage electrical goods near the TV (e.g. electric mosquito-swatter). This may result in product malfunction.

Viewing 3D imaging (Only 3D models)

⚠ CAUTION

- Children should be supervised by an adult when viewing 3D video. If a child experiences eye fatigue, headaches or blurred vision while watching 3D, they should take a break, before they resume watching 3D content.
- When viewing a 3D video, some may experience discomfort such as a headache, dizziness, fatigue, or blurred vision. In this case, stop watching the 3D video and take a rest.
- If you watch a 3D video for a long time, you may experience eye fatigue. In this case, stop watching the 3D video and take a rest.
- Only use LG 3D glasses. Otherwise, you may not be able to view 3D videos properly.
- Do not use 3D glasses instead of your normal glasses, sunglasses, or protective goggles.
- Do not keep your 3D glasses in extremely high or low temperatures. It will cause deformation.
- Do not use 3D glasses while walking or moving around. It may cause an accident or injury.
- Be careful not to poke your eye with the frames of the 3D glasses.
- Do not watch 3D content if you have photosensitive seizures, epilepsy, or heart disease.

Preparing

NOTE

- If the TV is turned on for the first time after it was shipped from the factory, initialization of the TV may take a few minutes.
- Image shown may differ from your TV.
- Your TV's OSD (On Screen Display) may differ slightly from that shown in this manual.
- The available menus and options may differ from the input source or product model that you are using.
- New features may be added to this TV in the future.
- The items supplied with your product may vary depending on the model.
- Product specifications or contents of this manual may be changed without prior notice due to upgrade of product functions.
- For an optimal connection, HDMI cables and USB devices should have bezels less than 10 mm thick and 18 mm width. Use an extension cable that supports USB 2.0 if the USB cable or USB memory stick does not fit into your TV's USB port.

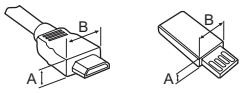

*A ≦ 10 mm
*B ≦ 18 mm

- Use a certified cable with the HDMI logo attached.
- If you do not use a certified HDMI cable, the screen may not display or a connection error may occur. (Recommended HDMI Cable Types)

- High-Speed HDMI®/™ cable (3 m or less)
- High-Speed HDMI®/™ cable with Ethernet (3 m or less)

• How to use the ferrite core (Depending on model)

- Use the ferrite core to reduce the electromagnetic interference in the power cord. Wind the power cord on the ferrite core once.

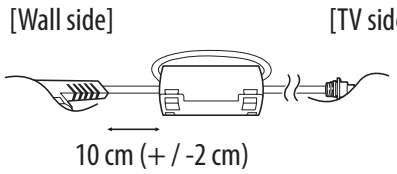

• Antenna Isolator Installation Guide (Depending on model)

- Use this to install TV in a place where there is a voltage difference between TV Set and GND of antenna signal.
  »If there is a voltage difference between TV Set and GND of antenna signal, the antenna contact might be heated and excessive heat might cause an accident.
- You can improve the safety when watching TV by efficiently removing power voltage from TV antenna. It is recommended to mount the isolator to the wall. If it cannot be mounted to the wall, mount it on the TV. Avoid disconnecting the antenna Isolator after installation.
- Before starting, be sure that the TV antenna is connected.

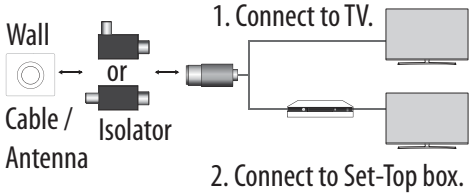

- Connect one end of the isolator to cable/ antenna jack and the other to TV set or set-top box.
- "Equipment connected to the protective earthing of the building installation through the mains connection or through other equipment with a connection to protective earthing - and to a cable distribution system using coaxial cable, may in some circumstances create a fire hazard. Connection to a cable distribution system has therefore to be provided through a device providing electrical isolation below a certain frequency range (galvanic isolator, see EN 60728-11)"
- When applying the RF Isolator, a slight loss of signal sensitivity can occur.

⚠ CAUTION

- Do not use any unapproved items to ensure the safety and product life span.
- Any damage or injuries caused by using unapproved items are not covered by the warranty.
- Some models have a thin film attached on to the screen and this must not be removed.
- When attaching the stand to the TV set, place the screen facing down on a cushioned table or flat surface to protect the screen from scratches.
- Make sure that the screws are inserted correctly and fastened securely. (If they are not fastened securely enough, the TV may tilt forward after being installed.) Do not use too much force and over tighten the screws; otherwise screw may be damaged and not tighten correctly.
- Make sure to wring any excess water or cleaner from the cloth.
- Do not spray water or cleaner directly onto the TV screen.
- Make sure to spray just enough of water or cleaner onto a dry cloth to wipe the screen.
- When cleaning the product, be careful not to allow any liquid or foreign objects to enter the gap between the upper, left or right side of the panel and the guide panel. (Depending on model)



Separate purchase

Separate purchase items can be changed or modified for quality improvement without any notification. Contact your dealer to buy these items. These devices only work with certain models.
The model name or design may be changed depending on the upgrade of product functions, manufacturer's circumstances or policies.

(Depending on model)

AG-F* ** Cinema 3D Glasses	**AN-MR650** Magic Remote
AN-VC550 Smart camera	**AG-F***DP** Dual Play Glasses

Lifting and moving the TV

Please note the following advice to prevent the TV from being scratched or damaged and for safe transportation regardless of its type and size.

- It is recommended to move the TV in the box or packing material that the TV originally came in.
- Before moving or lifting the TV, disconnect the power cord and all cables.
- When holding the TV, the screen should face away from you to avoid damage.



- Hold the top and bottom of the TV frame firmly. Make sure not to hold the transparent part, speaker, or speaker grill area.

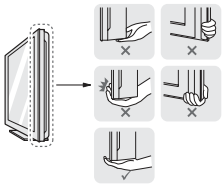

- When transporting a large TV, there should be at least 2 people.
- When transporting the TV by hand, hold the TV as shown in the following illustration.



- When transporting the TV, do not expose the TV to jolts or excessive vibration.
- When transporting the TV, keep the TV upright, never turn the TV on its side or tilt towards the left or right.
- Do not apply excessive pressure to cause flexing /bending of frame chassis as it may damage screen.
- When handling the TV, be careful not to damage the protruding buttons.

⚠ CAUTION

- Avoid touching the screen at all times, as this may result in damage to the screen.
- Do not move the TV by holding the cable holders, as the cable holders may break, and injuries and damage to the TV may occur.

Using the button

(Depending on model)
You can simply operate the TV functions, pressing or moving the button.

NOTE

- 43/49UH61, 43/49UH62 series does not have a Joystick functions but has only a power On/Off button.

<A type>

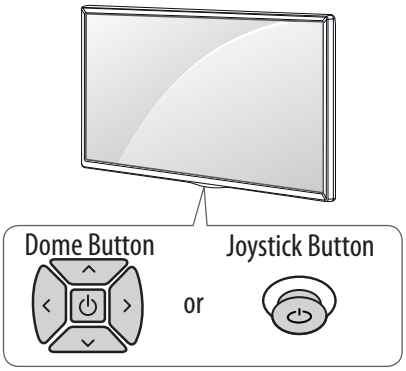

<B type>

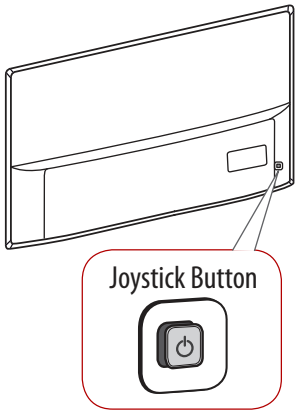

ENGLISH

Basic functions

			Power On (Press) Power Off (Press and hold)[1]
			Volume Control
			Programmes Control

1 All running apps will close, and any recording in progress will stop.

Adjusting the menu

When the TV is turned on, press the ⏻ button one time. You can adjust the Menu items pressing or moving the buttons.

⏻	Turns the power off.
✕	Clears on-screen displays and returns to TV viewing.
	Changes the input source.
⚙	Accesses the settings menu.

Mounting on a table

1 Lift and tilt the TV into its upright position on a table.
- Leave a 10 cm (minimum) space from the wall for proper ventilation.

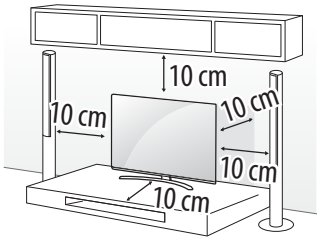

2 Connect the power cord to a wall outlet.

⚠ CAUTION

- Do not place the TV near or on sources of heat, as this may result in fire or other damage.

Securing the TV to a wall

(This feature is not available for all models.)

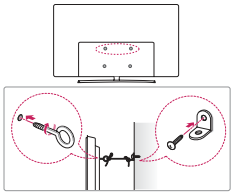

1 Insert and tighten the eye-bolts, or TV brackets and bolts on the back of the TV.
- If there are bolts inserted at the eye-bolts position, remove the bolts first.

2 Mount the wall brackets with the bolts to the wall.
Match the location of the wall bracket and the eye-bolts on the rear of the TV.

3 Connect the eye-bolts and wall brackets tightly with a sturdy rope. Make sure to keep the rope horizontal with the flat surface.

⚠ CAUTION

- Make sure that children do not climb on or hang on the TV.

❗ NOTE

- Use a platform or cabinet that is strong and large enough to support the TV securely.
- Brackets, bolts and ropes are not provided. You can obtain additional accessories from your local dealer.

Mounting on a wall

Attach an optional wall mount bracket at the rear of the TV carefully and install the wall mount bracket on a solid wall perpendicular to the floor. When you attach the TV to other building materials, please contact qualified personnel. LG recommends that wall mounting be performed by a qualified professional installer. We recommend the use of LG's wall mount bracket. LG's wall mount bracket is easy to move with cables connected. When you do not use LG's wall mount bracket, please use a wall mount bracket where the device is adequately secured to the wall with enough space to allow connectivity to external devices. It is advised to connect all the cables before installing fixed wall mounts.

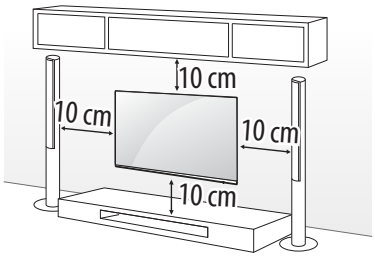

Make sure to use screws and wall mount bracket that meet the VESA standard. Standard dimensions for the wall mount kits are described in the following table.

Separate purchase(Wall mounting bracket)

Model	43UH61** 40/43UH62** 40UH63** 43UH65** 43UH66** 40/43UH67** 43UH74** 43UH75**	49/55UH61** 49/55UH62** 50UH63** 49/55UH65** 49/55UH66** 49/50/55UH67** 49/55UH74** 49/55UH75** 49/55UH77** 49/55UH79** 49/55UH80** 49/55UH84** 49/55UH85**
VESA (A x B) (mm)	200 x 200	300 x 300
Standard screw	M6	M6
Number of screws	4	4
Wall mount bracket	LSW240B MSW240	LSW350B MSW240

ENGLISH

ENGLISH

Model	60/65UH61** 60/65UH62** 58UH63** 60/65UH65** 60/65UH66** 58/60/65UH67** 60UH74** 60/65UH75** 60/65UH77** 60/65UH80** 60UH84** 60/65UH85**	70UH63** 75UH65** 70UH67** 70UH70** 75UH77** 75UH78** 75UH80** 75UH85** 79/86UH95**
VESA (A x B) (mm)	300 x 300	600 x 400
Standard screw	M6	M8
Number of screws	4	4
Wall mount bracket	LSW350B	LSW640B

Model	55/65UH95**
VESA (A x B) (mm)	300 x 200
Standard screw	M6
Number of screws	4
Wall mount bracket	OTW420B

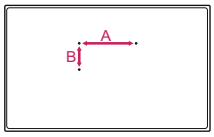

⚠ CAUTION

- Remove the stand before installing the TV on a wall mount by performing the stand attachment in reverse.

NOTE

- When installing the wall mounting bracket, use the adhesive label or protective cover provided. The adhesive label or protective cover will protect the opening from accumulating dust and dirt. (Only when the label or cover is provided)

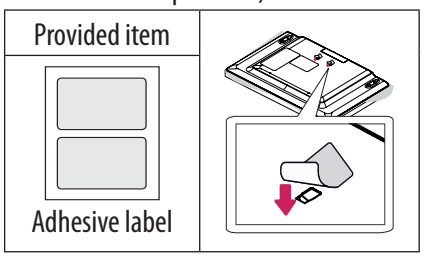

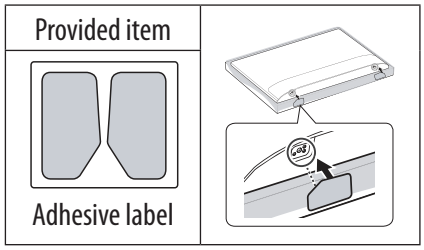

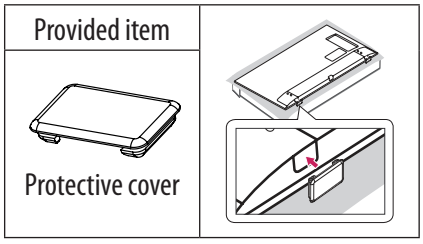

- When installing the wall mounting bracket, it is recommended to cover the stand hole using tape, in order to prevent the influx of dust and insects. (Depending on model)

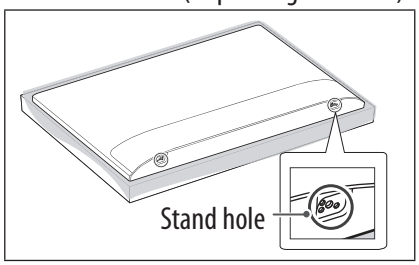

- When attaching a wall mounting bracket to the TV, insert the wall mount spacers into the TV wall mount holes to adjust the vertical angle of the TV. (Only when the item of the following form is provided)

Provided Item	
 Wall Mount Spacer	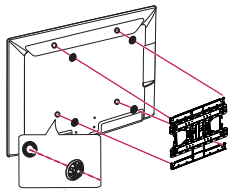

- Depending on the shape of the stand, use a flat tool to remove the stand cover as illustrated below. (e.g., a flat screwdriver) (Only when the item of the following form is provided)

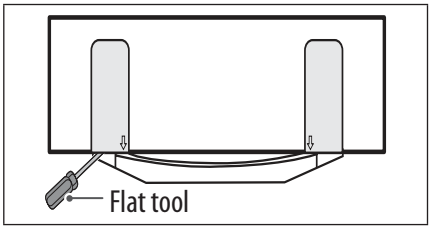

Connections (notifications)

Connect various external devices to the TV and switch input modes to select an external device. For more information of external device's connection, refer to the manual provided with each device.
Available external devices are: HD receivers, DVD players, VCRs, audio systems, USB storage devices, PC, gaming devices, and other external devices.

NOTE

- The external device connection may differ from the model.
- Connect external devices to the TV regardless of the order of the TV port.
- If you record a TV program on a DVD recorder or VCR, make sure to connect the TV signal input cable to the TV through a DVD recorder or VCR. For more information of recording, refer to the manual provided with the connected device.
- Refer to the external equipment's manual for operating instructions.
- If you connect a gaming device to the TV, use the cable supplied with the gaming device.
- In PC mode, there may be noise associated with the resolution, vertical pattern, contrast or brightness. If noise is present, change the PC output to another resolution, change the refresh rate to another rate or adjust the brightness and contrast on the PICTURE menu until the picture is clear.
- In PC mode, some resolution settings may not work properly depending on the graphics card.

- If ULTRA HD content is played on your PC, video or audio may become disrupted intermittently depending on your PC's performance. (Depending on model)

Antenna connection

Connect the TV to a wall antenna socket with an RF cable (75 Ω).

- Use a signal splitter to use more than 2 TVs.
- If the image quality is poor, install a signal amplifier properly to improve the image quality.
- If the image quality is poor with an antenna connected, try to realign the antenna in the correct direction.
- An antenna cable and converter are not supplied.
- Supported DTV Audio: MPEG, Dolby Digital, Dolby Digital Plus, HE-AAC
- For a location that is not supported with ULTRA HD broadcasting, this TV cannot receive ULTRA HD broadcasts directly. (Depending on model)

Satellite dish connection

(Only satellite models)
Connect the TV to a satellite dish to a satellite socket with a satellite RF cable (75 Ω).

CI module connection

(Depending on model)
View the encrypted (pay) services in digital TV mode.

- Check if the CI module is inserted into the PCMCIA card slot in the right direction. If the module is not inserted properly, this can cause damage to the TV and the PCMCIA card slot.
- If the TV does not display any video and audio when CI+ CAM is connected, please contact to the Terrestrial/Cable/Satellite Service Operator.

USB connection

Some USB Hubs may not work. If a USB device connected using a USB Hub is not detected, connect it to the USB port on the TV directly.

Other connections

Connect your TV to external devices. For the best picture and audio quality, connect the external device and the TV with the HDMI cable. Some separate cable is not provided.

- → ⚙ → ⋮ → **General** → **HDMI ULTRA HD Deep Colour**
  - **On** : Support 4K @ 50/60 Hz (4:4:4, 4:2:2, 4:2:0)
  - **Off** : Support 4K @ 50/60 Hz 8 bit (4:2:0)

  If the device connected to Input Port also supports ULTRA HD Deep Colour, your picture may be clearer. However, if the device doesn't support it, it may not work properly. In that case, connect the device to a different HDMI port or change the TV's **HDMI ULTRA HD Deep Colour** setting to **Off**.
  (This feature is available on certain models which are supported ULTRA HD Deep Colour only.)

NOTE

- Supported HDMI Audio format :
  Dolby Digital (32 kHz, 44.1 kHz, 48 kHz),
  DTS (44.1 kHz, 48 kHz),
  PCM (32 kHz, 44.1 kHz, 48 kHz, 96 kHz, 192 kHz)
  (Depending on model)

Remote control

The descriptions in this manual are based on the buttons on the remote control. Please read this manual carefully and use the TV correctly.

To replace batteries, open the battery cover, replace batteries (1.5 V AAA) matching the ⊕ and ⊖ ends to the label inside the compartment, and close the battery cover. To remove the batteries, perform the installation actions in reverse.

Make sure to point the remote control toward the remote control sensor on the TV.

(Depending on model)

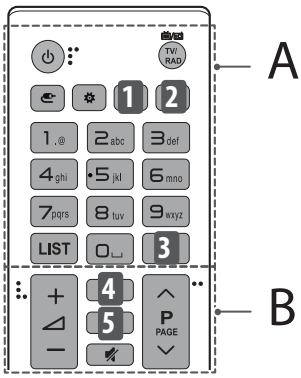

A

(POWER) Turns the TV on or off.
TV/RAD Selects Radio, TV and DTV programme.
(INPUT) Changes the input source.
(Q. Settings) Accesses the Quick Settings.
1 , 2 **LIVE ZOOM** By zooming in on the selected area, you can view it in full screen. (Depending on model)
1 , 2 **INFO** Views the information of the current programme and screen. (Depending on model)
1 **(SEARCH)** Search for content such as TV programmes, movies and other videos, or perform a web search by entering text in the search bar. (Depending on model)
2 **SUBTITLE** Recalls your preferred subtitle in digital mode. (Depending on model)
Number buttons Enters numbers.
LIST Accesses the saved programmes list.
(Space) Opens an empty space on the screen keyboard.
3 **GUIDE** Shows programme guide. (Depending on model)
3 **Q.VIEW** Returns to the previously viewed programme. (Depending on model)

ENGLISH

B

4 **INFO** Views the information of the current programme and screen. (Depending on model)

4 , 5 **(SEARCH)** Search for content such as TV programmes, movies and other videos, or perform a web search by entering text in the search bar. (Depending on model)

4 , 5 **GUIDE** Shows programme guide. (Depending on model)

5 **3D** Used for viewing 3D video. (Depending on model)

(MUTE) Mutes all sounds.

+ — Adjusts the volume level.

∧ **P** ∨ Scrolls through the saved programmes.

∧ **PAGE** ∨ Moves to the previous or next screen.

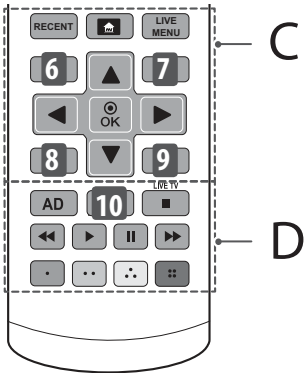

C

RECENT Shows the previous history.

(HOME) Accesses the Home menu.

LIVE MENU Shows the list of Recommended, Programmes, Search and Recorded. (Depending on model)

6 , 8 **BACK** Returns to the previous level. (Depending on model)

6 , 7 , 8 , 9 **Teletext buttons (TEXT, T.OPT)** These buttons are used for teletext. (Depending on model)

7 , 9 **EXIT** Clears on-screen displays and returns to TV viewing. (Depending on model)

Navigation buttons (up/down/left/right) Scrolls through menus or options.

OK Selects menus or options and confirms your input.

D

AD By pressing the AD button, audio descriptions function will be enabled.

10 **●REC/∗** Starts to record and displays record menu.
(Only Time Machine[Ready] supported model) (Depending on model)

10 **LIVE ZOOM** By zooming in on the selected area, you can view it in full screen. (Depending on model)

10 **APP/∗** Selects the MHP TV menu source. (Depending on model)

LIVE TV Returns to LIVE TV.

Control buttons (■, ▶, ❚❚, ◀◀, ▶▶) Controls media contents.

Coloured buttons These access special functions in some menus.
(●: Red, ●●: Green, ⁂: Yellow, ⁘ : Blue)

Magic remote functions

(Depending on model)
When the message "Magic remote battery is low. Change the battery." is displayed, replace the battery.

To replace batteries, open the battery cover, replace batteries (1.5 V AA) matching the ⊕ and ⊖ ends to the label inside the compartment, and close the battery cover. Be sure to point the magic remote toward the remote control sensor on the TV. To remove the batteries, perform the installation actions in reverse.

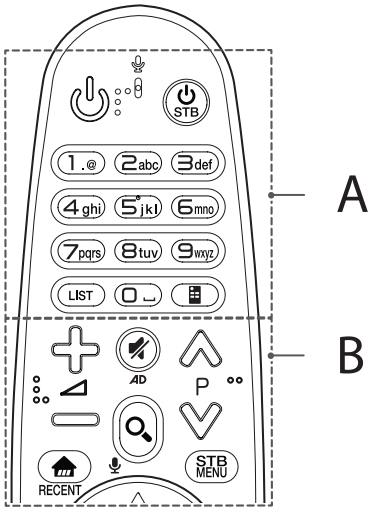

A

(POWER) Turns the TV on or off.
STB (STB POWER) You can turn your set-top box on or off by adding the set-top box to the universal remote control for your TV.
Number buttons Enters numbers.
LIST Accesses the saved programmes list.
(Space) Opens an empty space on the screen keyboard.
(Screen Remote) Displays the Screen Remote.
* Accesses the Universal Control Menu. (Depending on model)

B

Adjusts the volume level.
P Scrolls through the saved programmes.
(MUTE) Mutes all sounds.
* By pressing and holding the AD button, audio descriptions function will be enabled. (Depending on model)
(SEARCH) Search for content such as TV programmes, movies and other videos, or perform a web search by entering text in the search bar.
(Voice recognition)
(Depending on model)
Network connection is required to use the voice recognition function.
1 Press the voice recognition button.
2 Speak when the voice display window appears on the TV screen.
(HOME) Accesses the Home menu.
RECENT Shows the previous history.

STB MENU Displays the set-top box Home menu.

* When you are not watching via a set-top box: the display changes to the set-top box screen.

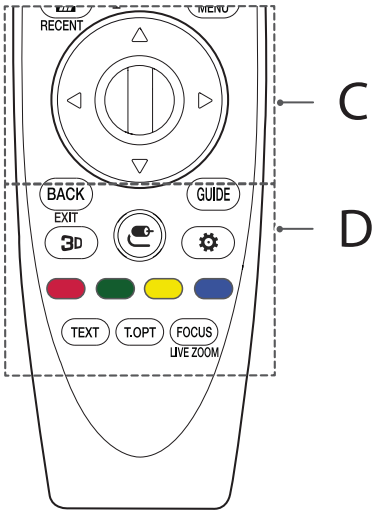

C

Wheel (OK) Press the center of the Wheel button to select a menu. You can change programmes by using the Wheel button.

△ ▽ ◁ ▷ **(up/down/left/right)** Press the up, down, left or right button to scroll the menu. If you press △ ▽ ◁ ▷ buttons while the pointer is in use, the pointer will disappear from the screen and Magic Remote will operate like a general remote control. To display the pointer on the screen again, shake Magic Remote to the left and right.

D

BACK Returns to the previous screen.

EXIT Clears on-screen displays and returns to last input viewing.

GUIDE Shows programme guide.

3D Used for viewing 3D video. (Only 3D models)

(INPUT) Changes the input source.

* Pressing and holding the button displays all the lists of external inputs.

(Q. Settings) Accesses the Quick Settings.

* Pressing and holding the button displays the **All Settings** menu.

Coloured buttons These access special functions in some menus.

(: Red, : Green, : Yellow, : Blue)

Teletext buttons (TEXT, T.OPT) These buttons are used for teletext.

FOCUS You can zoom in on the area where the remote control is pointed.

LIVE ZOOM By zooming in on the selected area, you can view it in full screen.

Registering magic remote

How to register the magic remote

To use the Magic Remote, first pair it with your TV.

1 Put batteries into the Magic Remote and turn the TV on.
2 Point the Magic Remote at your TV and press the **Wheel (OK)** on the remote control.

* If the TV fails to register the Magic Remote, try again after turning the TV off and back on.

How to deregister the magic remote

Press and hold the **BACK** and **(HOME)** buttons at the same time for five seconds, to unpair the Magic Remote with your TV.

* Pressing and holding the **GUIDE** button will let you cancel and re-register Magic Remote at once.

Licenses

Supported licenses may differ by model. For more information about licenses, visit *www.lg.com*.

DOLBY DIGITAL PLUS

HDMI HIGH-DEFINITION MULTIMEDIA INTERFACE

dts-HD

DOLBY VISION™ (Only UH95**, UH85**, UH77**, 75UH78**, 70UH70**)

Open source software notice information

To obtain the source code under GPL, LGPL, MPL and other open source licenses, that is contained in this product, please visit *http://opensource.lge.com*.
In addition to the source code, all referred license terms, warranty disclaimers and copyright notices are available for download.
LG Electronics will also provide open source code to you on CD-ROM for a charge covering the cost of performing such distribution (such as the cost of media, shipping, and handling) upon email request to opensource@lge.com. This offer is valid for three (3) years from the date on which you purchased the product.

External control device setup

To obtain the external control device setup information, please visit *www.lg.com*.

ENGLISH

Troubleshooting

ENGLISH

Cannot control the TV with the remote control.

- Check the remote control sensor on the product and try again.
- Check if there is any obstacle between the product and the remote control.
- Check if the batteries are still working and properly installed (⊕ to ⊕, ⊖ to ⊖).

No image display and no sound is produced.

- Check if the product is turned on.
- Check if the power cord is connected to a wall outlet.
- Check if there is a problem in the wall outlet by connecting other products.

The TV turns off suddenly.

- Check the power control settings. The power supply may be interrupted.
- Check if the **Sleep Timer** / **Timer Power Off** is activated in the **Timers** settings.
- Check if the **Auto Power Off** is activated in the **General** -> **Eco Mode** settings. (Depending on model)
- If there is no signal while the TV is on, the TV will turn off automatically after 15 minutes of inactivity.

When connecting to the PC (HDMI), 'No signal' or 'Invalid Format' is displayed.

- Turn the TV off/on using the remote control.
- Reconnect the HDMI cable.
- Restart the PC with the TV on.

Specifications

Wireless module specification

- As band channels can vary per country, the user cannot change or adjust the operating frequency. This product is configured for the regional frequency table.
- For consideration of the user, this device should be installed and operated with a minimum distance of 20 cm between the device and the body.

(Only UH61**, UH62**)

Wireless LAN module (TWFM-B006D) specifications	
Standard	IEEE802.11a/b/g/n
Frequency Range	Output Power (Max.)
2400 to 2483.5 MHz 5150 to 5250 MHz 5725 to 5850 MHz (for Non EU)	14 dBm 12.5 dBm 15.5 dBm

(Only UH63**, UH65**, UH66**, UH67**, UH70**, UH74**, UH75**, UH77**, UH78**, UH79**, UH80**, UH84**, UH85**, UH95**)

Wireless module (LGSBWAC61) specifications	
Wireless LAN (IEEE 802.11a/b/g/n/ac)	
Frequency Range	Output Power (Max.)
2400 to 2483.5 MHz 5150 to 5725 MHz 5725 to 5850 MHz (Not for EU)	15.5 dBm 17.5 dBm 8.0 dBm
Bluetooth	
Frequency Range	Output Power (Max.)
2400 to 2483.5 MHz	10 dBm

* "IEEE802.11ac" is not available in all countries.

CI Module (W x H x D)		100.0 mm x 55.0 mm x 5.0 mm
Environment condition	Operating Temperature	0 ℃ to 40 ℃
	Operating Humidity	Less than 80 %
	Storage Temperature	-20 ℃ to 60 ℃
	Storage Humidity	Less than 85 %

(Depending on country)

	Digital TV			Analogue TV
	Satellite	Terrestrial	Cable	Terrestrial / Cable
Television system	DVB-S/S2*	DVB-T DVB-T2*	DVB-C	PAL/SECAM B/G, D/K, I, SECAM L
Channel coverage (Band)	950 ~ 2150 Mhz	VHF III : 174 ~ 230 Mhz UHF IV : 470 ~ 606 Mhz UHF V : 606 ~ 862 Mhz S Band II : 230 ~ 300 Mhz S Band III : 300 ~ 470 Mhz	46 ~ 862 Mhz	46 ~ 862 Mhz
Maximum number of storable programmes	6,000	3,000		
External antenna impedance	75 Ω			

* Sadece DVB-T2/C/S2 destekli modeller.

Record the model number and serial number of the TV. Refer to the label on the back cover and quote this information to your dealer when requiring any service.

MODEL _____

SERIAL _____

LG
Life's Good

KULLANIM KILAVUZU

Güvenlik ve Referans

LED TV*

* LG LED TV, LED arka ışıkları olan LCD ekranına sahiptir.

Setinizi çalıştırmadan önce bu kılavuzu lütfen dikkatle okuyun ve ileride başvurmak için saklayın.

www.lg.com

Güvenlik talimatları



Lütfen ürünü kullanmadan önce bu güvenlik önlemlerini dikkatlice okuyun.

TÜRKÇE

⚠ UYARI



TV'yi ve uzaktan kumandayı aşağıdaki ortamlara koymayın:

- Doğrudan güneş ışığına maruz kalan bir yer
- Banyo gibi yüksek oranda nem içeren bir alan
- Fırın gibi herhangi bir ısı kaynağının ya da ısı üreten diğer aygıtların çevresi
- Ürünün buhara ve yağa kolaylıkla maruz kalabileceği mutfak tezgahları veya hava nemlendiricilerin çevresi
- Yağmura veya rüzgara maruz kalan bir alan
- Vazo gibi su içeren kapların çevresi

Aksi halde yangın, elektrik çarpması, arıza veya ürün bozulması gibi durumlar yaşanabilir.



Ürünü toza maruz kalabileceği bir yere yerleştirmeyin. Bu durum yangın tehlikesi oluşturabilir.

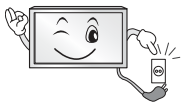

Şebeke fişi bağlantıyı kesen cihazdır. Fişin her zaman kullanıma hazır durumda olması gerekir.



Islak elle fişe dokunmayın. Ayrıca kablo pimi ıslaksa ya da tozlanmışsa fişi iyice kurutun ya da üzerindeki tozu alın. Aşırı nem nedeniyle elektrik çarpılabilirsiniz.



Güç kablosunu topraklanmış bir elektrik tesisatına bağladığınızdan emin olun. (Topraklama yapılmış aygıtlar hariç.) Elektrik çarpılabilir veya yaralanabilirsiniz.



Güç kablosunu tam olarak takın. Güç kablosu tam olarak takılmazsa yangın çıkabilir.



Güç kablosunu ısıtıcı gibi sıcak nesnelerle temas ettirmeyin. Bu durum, yangına veya elektrik çarpmasına neden olabilir.

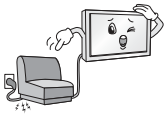

Ürünün veya güç kablolarının üzerine ağır bir nesne koymayın.
Aksi halde bu durum yangın veya elektrik çarpması ile sonuçlanabilir.



Yağmur suyunun girmesini önlemek için binanın içi ile dışı arasındaki anten kablosunu bükün. Bu durum suyun ürünün iç kısmına zarar vermesine sebep olabilir ve elektrik çarpmasına yol açabilir.



TV'yi duvara monte ederken, TV'yi güç ve sinyal kabloları TV'nin arkasından sarkacak şekilde kurmayın. Bu durum yangına ve elektrik çarpmasına yol açabilir.

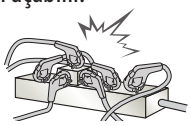

Tek bir çoklu elektrik prizine çok fazla elektrikli aygıt takmayın.
Aksi halde bu durum aşırı ısınmaya bağlı olarak yangına yol açabilir.

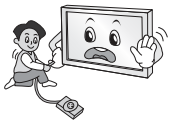

Ürünü düşürmeyin veya harici cihazlar bağlarken bu cihazların ürünün üzerine düşmemesine dikkat edin. Aksi halde bu durum yaralanmayla veya ürünün zarar görmesiyle sonuçlanabilir.



Nem önleyici malzemeyi ya da vinil ambalajı çocukların erişemeyeceği yerde saklayın. Nem önleyici malzemenin yutulması zararlıdır.
Kazara yutulursa hastanın kusmasını sağlayın ve en yakın hastaneye gidin. Ayrıca vinil ambalaj boğulmaya neden olabilir. Çocukların erişemeyeceği yerde saklayın.



Çocuklarınızın TV üzerine çıkmasına veya TV'ye asılmasına izin vermeyin. Aksi halde TV düşebilir ve ciddi yaralanmalara yol açabilir.



Çocukların yemesini önlemek için kullanılmış pilleri dikkatli bir şekilde atın. Çocukların pili yemesi halinde derhal bir doktora götürün.

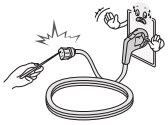

Bir ucu duvar prizine takılıyken güç kablosunun diğer ucuna bir iletken (metal çubuk gibi) takmayın. Ayrıca, duvar prizine taktıktan hemen sonra güç kablosuna dokunmayın. Elektrik çarpılabilirsiniz. (Modele bağlı olarak değişkenlik gösterebilir)



Ürünün yakınlarında yanıcı maddeler bulundurmayın veya saklamayın.
Alev alabilen maddelerin dikkatsiz kullanımı nedeniyle patlama veya yangın tehlikesi olabilir.



Madeni para, metal toka, metal çubuk veya tel gibi metal nesneleri ya da kağıt veya kibrit gibi kolayca alev alabilen nesneleri ürünün içine düşürmeyin. Çocuklar özellikle dikkat etmelidir. Elektrik çarpması, yangın veya yaralanma gibi durumlar oluşabilir. Ürünün içine yabancı bir nesne düşerse güç kablosunu prizden çekin ve servis merkeziyle temas kurun.



Ürünün üzerine su püskürtmeyin veya alev alabilir maddelerle (tiner veya benzen) silmeyin. Yangın veya elektrik çarpması kazaları olabilir.



Ürüne çarpmayın ya da içine bir şey düşürmeyin ve ekrana bir cisimle vurmayın. Aksi takdirde yaralanabilirsiniz veya ürün zarar görebilir.



Şimşekli havalarda bu ürüne ya da antene kesinlikle dokunmayın.
Elektrik çarpılabilirsiniz.



Gaz kaçağı olduğu zaman duvar prizine kesinlikle dokunmayın ve camları açarak ortamı havalandırın. Aksi halde yangın çıkabilir veya kıvılcım sıçramasına bağlı yanıklar oluşabilir.



Ürünü kendi başınıza sökmeyin, tamir veya tadil etmeyin.
Yangın veya elektrik çarpması kazaları olabilir. Kontrol, kalibrasyon veya onarım için servis merkezi ile temasa geçin.



Aşağıdaki durumlardan biri oluşursa derhal ürünün fişini çekin ve yerel servis merkezinizle temasa geçin.

- Ürün darbelerden etkilendiyse
- Ürün zarar gördüyse
- Ürünün içine yabancı nesneler girdiyse
- Üründen duman veya garip bir koku çıkıyorsa

Bu durum yangın veya elektrik çarpması ile sonuçlanabilir.



Ürünü uzun süre kullanmayı düşünmüyorsanız güç kablosunu üründen çıkarın. Ürünün tozlanması yangına neden olabilir veya kabloların bozulması elektrik kaçağına, elektrik çarpmasına veya yangına neden olabilir.



Bu cihaz su ile (damlama veya sıçrama yoluyla) temas etmemelidir ve vazo gibi içi su dolu nesneler cihazın üzerine yerleştirilmemelidir.

Yağ veya yağ buharına maruz kalma ihtimali bulunuyorsa bu ürünü duvara monte etmeyin. Bu, ürünün hasar görmesine ya da düşmesine neden olabilir.



Su veya başka bir madde ürünün (AC adaptör, güç kablosu, TV) içine girerse güç kablosunu çıkarın ve hemen servis merkezi ile irtibata geçin. Aksi halde bu durum, yangın veya elektrik çarpması ile sonuçlanabilir.

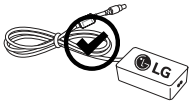

Yalnızca LG Electronics tarafından onaylanan ve izin verilen AC adaptör ve güç kablosu kullanın. Aksi halde yangın, elektrik çarpması, arıza veya ürün bozulması gibi durumlar yaşanabilir.



AC adaptörü veya güç kablosunu asla parçalarına ayırmayın. Bu durum, yangın veya elektrik çarpması ile sonuçlanabilir.

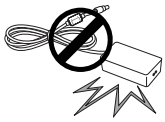

Adaptörün herhangi bir harici darbeye maruz kalmamasına dikkat edin. Harici bir darbe adaptörün hasar görmesine neden olabilir.

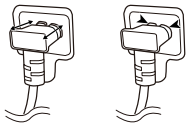

Güç kablosunun TV'deki güç fişine güvenli bir şekilde bağlandığından emin olun. (Modele bağlı olarak değişkenlik gösterebilir)

⚠ DİKKAT



Ürünü radyo dalgasının bulunmadığı bir yere monte edin.

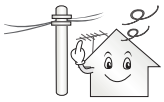

Harici antenin düşmesi halinde elektrik hatlarına değmesini önlemek için harici antenle elektrik hatları arasında yeterli mesafe olmalıdır. Böyle bir durum elektrik çarpmasına yol açabilir.



Ürünü dengesiz raf veya eğimli yüzeyler üzerine kurmayın. Ayrıca titreşimli olan ve ürünün tam olarak desteklenmeyeceği yerlere monte etmekten kaçının. Aksi halde ürün düşebilir veya devrilebilir ve yaralanmaya ya da ürünün zarar görmesine yol açabilir.

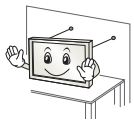

TV'yi bir ayaklığa monte ederseniz ürünün aşırı dönmesini önlemek için gerekli önlemleri almanız gerekir. Aksi halde ürün düşebilir ve yaralanmalara yol açabilir.

Ürünü duvara monte etmeyi düşünüyorsanız ürünün arkasına VESA standart montaj aparatı (isteğe bağlı parçalar) takın. Seti duvara montaj braketine (isteğe bağlı parçalar) takarken düşmeyecek şekilde dikkatlice sabitleyin.

Yalnızca, üreticinin onayladığı bağlantıları / aksesuarları kullanın.



Anteni kurarken kalifiye bir servis görevlisine danışın. Bu durum yangın tehlikesi veya elektrik çarpması tehlikesi oluşturabilir.

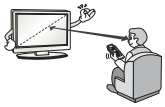

TV izlerken en az ekranın çapraz boyutunun 2-7 katı kadar bir mesafe bırakmanızı öneririz. Uzun süre TV seyretmek görüşünüzün bulanıklaşmasına yol açabilir.

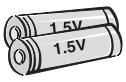

Yalnızca belirtilen türde pil kullanın. Aksi halde uzaktan kumanda zarar görebilir.

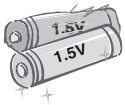

Yeni pillerle eski pilleri bir arada kullanmayın. Bu durum pillerin aşırı ısınmasına ve sızıntı yapmasına neden olabilir.

Piller aşırı ısıya maruz bırakılmamalıdır. Örneğin, doğrudan güneş ışığına, açık şömineye ve elektrikli ısıtıcılara maruz bırakmayın.

Şarj edilebilir olmayan pilleri şarj cihazına koymayın.

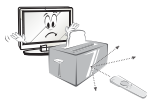

Uzaktan kumanda ile sensörü arasında bir nesne bulunmamasına dikkat edin.



Uzaktan kumandanın sinyali güneş ışığından veya başka güçlü ışıklardan etkilenebilir. Bu durumda odadaki ışığı azaltın.

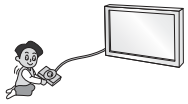

Video oyun konsolu gibi harici aygıtlar bağlarken bağlantı kablolarının yeterli uzunlukta olmasına dikkat edin. Aksi halde ürün devrilebilir ve yaralanmaya ya da ürünün zarar görmesine yol açabilir.



Ürünü elektrik fişini duvar prizine takarak veya prizden çıkartarak açıp kapatmayın. (Açıp kapatmak için fişi kullanmayın.) Bu durum mekanik arızaya veya elektrik çarpmasına yol açabilir.



Ürünün aşırı ısınmasını önlemek için lütfen aşağıdaki kurulum talimatlarını izleyin.

- Ürünle duvar arasındaki mesafe en az 10 cm olmalıdır.
- Ürünü havalandırması olmayan bir yere kurmayın (örn., bir kitaplığa ya da dolaba).
- Ürünü halı veya minderin üzerine kurmayın.
- Havalandırma kapağının bir masa örtüsü veya perdeyle kapanmamasına dikkat edin.

Aksi halde yangın çıkabilir.

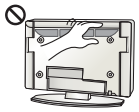

Uzun süre boyunca TV izleyeceğiniz zaman, havalandırma açıklıkları sıcak hale gelebileceğinden havalandırma açıklıklarına dokunmamaya özen gösterin. Bu durum ürünün işleyişini veya performansını etkilemez.

Cihazınızın kablosunu düzenli aralıklarla inceleyin ve kablonun görünümü hasara veya bozulmaya işaret ediyorsa, fişi prizden çekin, cihazı kullanmayın ve kablonun bir yetkili servis personeli tarafından aynısıyla değiştirilmesini sağlayın.



Elektrik fişi pimlerinde veya prizde toz birikmesini önleyin. Bu durum yangın tehlikesi oluşturabilir.

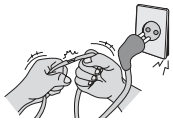

Elektrik kablosunu bükülme, dolanma, sıkışma, kapıya sıkışma veya üzerine basılma gibi fiziksel veya mekanik zararlardan koruyun. Özellikle fişlere, duvar prizlerine ve kablonun cihazdan çıktığı noktaya dikkat edin.



Panele elinizle veya tırnak, kurşun kalem ya da tükenmez kalem gibi keskin bir nesne ile bastırmayın veya üzerini çizmeyin.



Ekrana dokunmayın veya uzun süre parmaklarınızla bastırmayın. Aksi halde ekran üzerinde geçici şekil bozuklukları ortaya çıkabilir.



Ürünü ve bileşenlerini temizlerken öncelikle ürünü prizden çekin ve yumuşak bir bezle silin. Aşırı kuvvet uygulamak çizilmelere veya renk değişimine yol açabilir. Su püskürtmeyin veya ıslak bezle silmeyin. Ürüne ve paneline zarar verebilecek cam temizleyiciler, otomobil parlatıcısı veya sanayi tipi parlatıcı, aşındırıcı maddeler veya cila, benzen, alkol ve benzeri maddeler kesinlikle kullanmayın.
Aksi halde yangın çıkabilir, elektrik çarpabilir veya ürün zarar görebilir (deformasyon, aşınma veya kırılma).

Bu ünite AC duvar prizine bağlı olduğu sürece, üniteyi DÜĞMESİNDEN kapatsanız bile AC güç kaynağı ile bağlantısı kesilmez.



Kabloyu fişinden tutarak prizden çekin.
Güç kablosunun içindeki teller koparsa yangın çıkabilir.



Ürünü taşırken öncelikle kapattığınızdan emin olun. Ardından güç kablolarını, anten kablolarını ve tüm bağlantı kablolarını çıkarın. TV seti veya güç kablosu zarar görerek yangın tehlikesine veya elektrik çarpmasına yol açabilir.



Ürünü taşırken veya paketini açarken, ürünün ağır olması sebebiyle bir kişiden daha yardım alın. Aksi halde yaralanabilirsiniz.



Tüm servis işlemlerinin kalifiye servis personeli tarafından yapılmasını sağlayın. Elektrik kablosunun ya da fişinin hasar görmesi, üzerine sıvı dökülmesi ya da yabancı nesnelerin cihaza girmesi, cihazın yağmur ya da neme maruz kalması, normal çalışmaması veya bir yerden düşmesi gibi cihazın hasar gördüğü tüm durumlarda servis işlemi gereklidir.



Cihaz dokunduğunuzda soğuksa, açıldığında küçük bir "titreşme" olabilir. Bu normal bir durumdur ve ürünle ilgili bir sorun yoktur.



Bu panel, milyonlarca piksele sahip gelişmiş bir üründür. Panelin üzerinde 1 ppm boyutunda siyah ve/veya parlak renkli küçük noktalar görebilirsiniz. Bu noktalar ürünün arızalı olduğunu göstermez ve performansını ve güvenilirliğini etkilemez.
Bu durum üçüncü taraf ürünlerde de oluşmaktadır ve ürün değişimi veya para iadesine tabi değildir.



İzleme konumunuza (sol/sağ/yukarı/aşağı) bağlı olarak panelin parlaklığında ve renginde farklılıklar olduğunu görebilirsiniz.
Bu durum panelin özelliğine bağlı olarak oluşur. Ürün performansıyla ilgisi yoktur ve arıza değildir.

Hareketsiz bir görüntünün uzun süre boyunca görüntülenmesi görüntü yapışmasına neden olabilir. Sabit bir görüntüyü uzun süre boyunca TV ekranında görüntülemekten kaçının.

Oluşan sesler

"Çatlama" sesi: TV izlerken veya kapatıldığında oluşan çatlama sesi, sıcaklık ve neme bağlı olarak termal plastik kasılmasından kaynaklanır. Bu ses termal deformasyon gerektiren ürünlerde yaygın olarak görülür.
Elektrik devresi uğultusu/panel cızırtısı: Ürünü çalıştırmak için yüksek miktarda akım sağlayan yüksek hızlı anahtar devresi düşük seviyeli bir gürültüye sebep olur. Bu ses ürüne bağlı olarak değişir.
Oluşan ses ürünün performansını ve güvenilirliğini etkilemez.

TV yakınında yüksek gerilimli elektrikli ürünler (örn. sivrisinek öldürücü elektrikli raket) kullanmayın. Aksi takdirde ürün arızalanabilir.

3D Görüntü İzleme (Yalnızca 3D modelleri)

⚠ DİKKAT

- 3D video izlerken çocukların bir yetişkin gözetiminde bulunması gerekir. 3D izlerken bir çocuğun göz yorgunluğu, baş ağrısı veya bulanık görüş yaşaması durumunda 3D içerik izlemeye devam etmeden önce ara vermesi gerekir.
- 3D video izlerken bazı kişiler baş ağrısı, baş dönmesi, yorgunluk veya bulanık görüş gibi rahatsızlıklar yaşayabilir. Bu durumda 3D video izlemeyi bırakın ve biraz dinlenin.
- Uzun bir süre boyunca 3D video izlerseniz göz yorgunluğu yaşayabilirsiniz. Bu durumda 3D video izlemeyi bırakın ve biraz dinlenin.
- Sadece LG 3D gözlük kullanın. Aksi halde 3D videoları düzgün bir şekilde görüntüleyemeyebilirsiniz.
- 3D gözlüğü normal gözlük, güneş gözlüğü veya koruyucu gözlüklerinizin yerine kullanmayın.
- 3D gözlüğünüzü aşırı yüksek veya düşük sıcaklıklarda bırakmayın. Aksi halde deformasyon oluşabilir.
- 3D gözlüğü yürürken ya da gezinirken kullanmayın. Bu durum kazaya veya yaralanmaya yol açabilir.
- 3D gözlüğün çerçevesinin gözünüze girmemesine dikkat edin.
- Fotosensitivite nöbetleriniz, epilepsiniz veya kalp hastalığınız varsa 3D içerik izlemeyin.

Hazırlık

NOT

- TV'yi fabrikadan gönderildikten sonra ilk kez çalıştırdığınızda, açılması birkaç dakika sürebilir.
- Gösterilen resim sizin TV'nizden farklı olabilir.
- TV'nizin OSD'si (Ekran Üstü Gösterim) bu kılavuzda gösterilenlerden farklı olabilir.
- Mevcut menü ve opsiyonlar kullanmakta olduğunuz ürün modelinden veya giriş kaynağından farklı olabilir.
- Gelecekte bu TV'ye yeni özellikler eklenebilir.
- Ürününüzle birlikte verilen öğeler modele göre değişiklik gösterebilir.
- Ürün özellikleri veya bu kılavuzun içeriği, ürün fonksiyonlarının yükseltilmesine bağlı olarak önceden haber verilmeksizin değiştirilebilir.
- Optimum bağlantı için, HDMI kabloları ve USB aygıtları 10 mm kalınlıktan ve 18 mm genişlikten az çıkıntıya sahip olmalıdır. USB kablo veya USB taşınabilir bellek TV'nizin USB bağlantı noktasına uymazsa, USB 2.0'ı destekleyen bir uzatma kablosu kullanın.

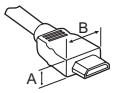



*A ≦ 10 mm
*B ≦ 18 mm

- HDMI logolu onaylı bir kablo kullanın.
- Onaylı bir HDMI kablosu kullanmazsanız ekrana görüntü gelmeyebilir veya bağlantı hataları oluşabilir. (Önerilen HDMI kablo tipleri)

- Yüksek Hızlı HDMI®/™ kablosu (3 metre veya daha kısa)
- Ethernet destekli Yüksek Hızlı HDMI®/™ kablosu (3 metre veya daha kısa)

• Demir çekirdeğin kullanılması (Modele bağlı olarak değişkenlik gösterebilir)

- Güç kablosundaki elektromanyetik parazitlenmeyi azaltmak için demir çekirdeği kullanın. Güç kablosunu demir çekirdeğe bir kez dolayın.

[Duvar tarafı] [TV tarafı]

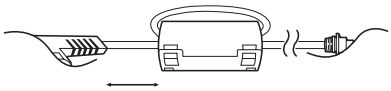

10 cm (+ / -2 cm)

• Anten Yalıtkanı Kurulum Kılavuzu (Modele bağlı olarak değişkenlik gösterebilir)

- TV Setiyle anten sinyalinin topraklaması arasında voltaj farkı olan bir yere TV'yi kurmak için anten yalıtkanı kullanın.
  »TV Setiyle anten sinyali topraklaması arasında voltaj farkı varsa anten temas noktası ısınabilir ve aşırı ısı kazaya sebep olabilir.
- TV izlerken TV anteninden güç voltajını etkili bir şekilde kaldırarak güvenliği artırabilirsiniz. Yalıtkanı duvara monte etmeniz önerilir. Duvara monte edilemiyorsa TV'nin üzerine monte edin. Kurulumdan sonra anten yalıtkanının bağlantısını kesmeyin.
- Başlamadan önce TV anteninin bağlı olduğundan emin olun.

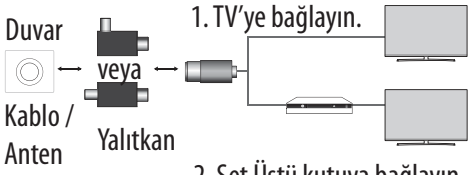

- Yalıtkanın bir ucunu kablo/anten yuvasına, diğer ucunu ise TV setine ya da set üstü kutuya bağlayın.
- "Ana şebeke bağlantısı olan bina kurulumlarının koruyucu topraklamasına bağlı ekipmanlar ya da koruyucu topraklama bağlantısı olan ya da koruyucu topraklama bağlantısına ve koaksiyel kablo kullanarak kablo dağıtım sistemine bağlı olan ekipmanlar, bazı durumlarda yangın tehlikesine yol açabilir. Bu sebeple, kablo dağıtım sistemine yapılan bağlantı, belirli bir frekans aralığı altında elektrik yalıtımı sağlayan bir aygıt vasıtasıyla sağlanmalıdır (galvanik yalıtkan, bkz. EN 60728-11)."
- RF Yalıtkanını uyguladığınızda hafif bir sinyal hassasiyeti kaybı yaşanabilir.

⚠ DİKKAT

- Ürün kullanım ömrü ve güvenliğiniz için onaylanmamış öğeler kullanmayın.
- Onaylanmamış öğelerin kullanılmasından kaynaklanan hasar ve yaralanmalar garanti kapsamına girmez.
- Bazı modellerde ekrana yapıştırılmış ince bir film bulunur ve bu film sökülmemelidir.
- TV setine ayaklığı takarken ekranı çizilmelere karşı korumak için destekli bir masaya veya düz bir yüzeye önü aşağı bakacak şekilde yerleştirin.
- Vidaların doğru bir şekilde yerleştirildiğinden ve iyice sıkıldığından emin olun. (Vidalar yeterince sıkılmadığında kurulumun ardından TV öne doğru eğilebilir.) Vidaları çok fazla güç kullanarak sıkmayın; aksi takdirde vida hasar görebilir ve doğru şekilde sıkılmayabilir.
- Bezi sıkarak fazla temizleyici veya fazla su kalmadığından emin olun.
- Suyu veya temizleyiciyi TV ekranına doğrudan püskürtmeyin.
- Ekranı silmek için kuru bir beze sadece yeterli miktarda su veya temizleyici püskürtün.
- Ürünü temizlerken panelin üst, sol veya sağ tarafı ile kılavuz paneli arasındaki boşluğa sıvı veya yabancı nesne girmemesine dikkat edin. (Modele bağlı olarak değişkenlik gösterebilir)

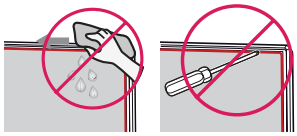

Ayrı satılan öğeler

Ayrı satılan öğeler haber verilmeksizin değiştirilebilir veya kalitesinin artırılması amacıyla üzerinde değişiklik yapılabilir. Bu öğeleri satın almak için satıcınızla temas kurun. Bu cihazlar yalnızca belirli modellerle birlikte çalışır.
Model adı veya tasarımı, ürün fonksiyonlarının yükseltilmesine, üreticinin koşullarına veya politikalarına bağlı olarak değiştirilebilir.

(Modele bağlı olarak değişkenlik gösterebilir)

AG-F*** Cinema 3D Gözlükleri	**AN-MR650** Sihirli Uzaktan Kumanda
AN-VC550 Smart camera	**AG-F***DP** Dual Play Gözlükleri

TV'nin kaldırılması ve taşınması

TV'nin kaldırılırken veya taşınırken çizilmesini ya da hasar görmesini önlemek ve tipi ve boyutu ne olursa olsun emniyetli ve uygun şekilde taşınmasını sağlamak için aşağıdakileri okuyun.

- TV'nin kutuda ya da TV'nin orijinal ambalaj malzemesinde taşınması önerilir.
- TV kaldırılmadan ya da taşınmadan önce, güç kablosunu ve diğer tüm kabloları çıkarın.
- TV'yi tutarken hasar görmesini önlemek amacıyla ekran size doğru bakmamalıdır.



- TV çerçevesinin alt ve üst kısmını sıkıca tutun. Saydam kısım, hoparlör ve hoparlör ızgarası alanından tutmadığınızdan emin olun.

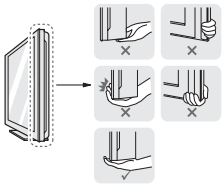

- Büyük bir TV taşınırken, en az 2 kişi hazır bulunmalıdır.
- TV'yi elde taşırken aşağıdaki şekilde gösterildiği gibi tutun.



- Taşıma esnasında, TV'yi sarsmayın veya aşırı titreşime maruz bırakmayın.
- Taşıma esnasında, TV'yi dik tutun, kesinlikle yan döndürmeyin ya da sola veya sağa doğru yatırmayın.
- Aşırı basınç uygulanması gövde çerçevesinin katlanıp bükülmesine yol açabilir, bu durum ekrana hasar verebilir.
- TV'yi tutarken çıkıntılı düğmelere zarar vermemeye dikkat edin.

⚠ DİKKAT

- Hasar görmesine yol açabileceğinden ekrana hiçbir koşulda dokunmayın.
- Kablo tutucuyu çekerek TV'yi hareket ettirmeyin. Kablo tutucu kopabileceği için bu durum yaralanmalara ve TV'nin hasar görmesine neden olabilir.

Düğmeyi kullanma

(Modele bağlı olarak değişkenlik gösterebilir)
Düğmeye basarak veya düğmeyi hareket ettirerek TV fonksiyonlarını kolaylıkla kullanabilirsiniz.

NOT

- 43/49UH61, 43/49UH62 serilerinde Joystick işlevleri yoktur ve yalnızca güç Açma/ Kapatma düğmesi bulunur.

<A Tipi>



<B Tipi>

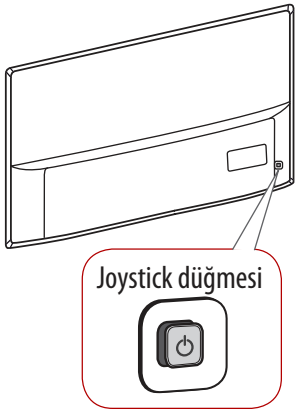

TÜRKÇE

Temel fonksiyonlar

			Gücü Açma (Basın) Gücü Kapatma (Basılı tutun)[1]
	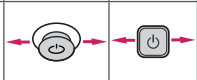		Ses Seviyesi Kontrolü
			Program Kontrolü

1 Çalışan tüm uygulamalar kapanır, ve sürmekte olan tüm kayıt işlemleri durur.

Menüyü ayarlama

TV açıkken ⏻ düğmesine bir kez basın. Düğmelere basarak veya düğmeleri hareket ettirerek Menü öğelerini ayarlayabilirsiniz.

⏻	Gücü kapatın.
✕	Ekran üstünde görüntülenenleri silerek TV izleme moduna geri döner.
⇆	Giriş kaynağını değiştirir.
⚙	Ayarlar menüsüne erişim sağlar.

Sehpa üzerine montaj

1 TV'yi kaldırıp sehpa üzerinde dik konuma getirin.
- Uygun havalandırma için duvarla arasında 10 cm (minimum) boşluk bırakın.

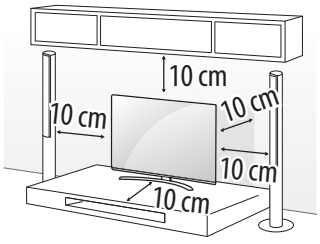

2 Güç kablosunu fişe takın.

⚠ DİKKAT

- TV'yi herhangi bir ısı kaynağının yanına koymayın. Bu durum ürünün zarar görmesine veya yangına sebebiyet verebilir.

TV'nin duvara sabitlenmesi

(Bu özellik her modelde mevcut değildir.)

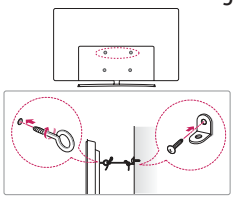

1 Delikli cıvataları ya da TV braketlerini ve cıvatalarını TV'nin arka tarafına takarak sıkın.
- Delikli cıvataların konumunda takılı cıvata varsa öncelikle bu cıvataları sökün.

2 Duvara montaj braketlerini cıvatalarla duvara monte edin.
Duvara montaj braketinin konumuyla TV'nin arkasındaki delikli cıvataları birbirine hizalayın.

3 Delikli cıvatalarla duvara montaj braketlerini sağlam bir iple sıkıca bağlayın. İpin duz yuzeyle yatay konumda kalmasını sağlayın.

⚠ DİKKAT

- Çocukların TV üzerine çıkmamasına ve TV'ye asılmamasına dikkat edin.

❗ NOT

- TV'yi emniyetli bir şekilde destekleyecek kadar büyük ve sağlam bir platform veya kabin kullanın.
- Braket, cıvata ve ipler ürünle birlikte verilmez. Yerel satıcınızdan ilave aksesuarlar alabilirsiniz.

Duvara montaj

TV'nin arka tarafına dikkatli bir şekilde isteğe bağlı bir duvara montaj braketi bağlayın ve duvara montaj braketini zemine dik ve sağlam bir duvara takın. TV'yi başka yapı malzemelerine bağlamanız durumunda, lütfen yetkili personelle temas kurun. LG, duvar montajının kalifiye bir kurulum uzmanı tarafından yapılmasını önerir. LG duvar montaj braketini kullanmanızı öneriyoruz. LG'nin duvar montaj braketi kablolar bağlı halde kolayca taşınabilir. LG duvar montaj braketini kullanmadığınızda lütfen yeterince güvenli bir duvar montaj braketi kullandığınızdan ve arkasında harici aygıt bağlantıları için yeterince boşluk bıraktığınızdan emin olun. Sabit duvar montaj arabirimlerini takmadan önce tüm kabloları bağlamanız önerilir.

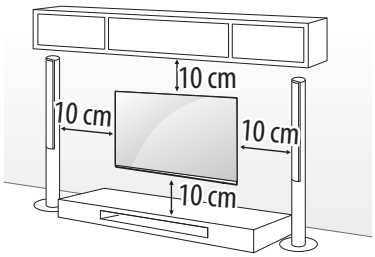

VESA standartlarını karşılayan duvara montaj braketleri ve vidaları kullandığınızdan emin olun. Duvar montaj kitlerinin standart ölçüleri aşağıdaki tabloda belirtilmiştir.

Ayrı satılır (Duvara montaj braketi)

Model	43UH61** 40/43UH62** 40UH63** 43UH65** 43UH66** 40/43UH67** 43UH74** 43UH75**	49/55UH61** 49/55UH62** 50UH63** 49/55UH65** 49/55UH66** 49/50/55UH67** 49/55UH74** 49/55UH75** 49/55UH77** 49/55UH79** 49/55UH80** 49/55UH84** 49/55UH85**
VESA (A x B) (mm)	200 x 200	300 x 300
Standart vida	M6	M6
Vida sayısı	4	4
Duvara montaj braketi	LSW240B MSW240	LSW350B MSW240

TÜRKÇE

Model	60/65UH61** 60/65UH62** 58UH63** 60/65UH65** 60/65UH66** 58/60/65UH67** 60UH74** 60/65UH75** 60/65UH77** 60/65UH80** 60UH84** 60/65UH85**	70UH63** 75UH65** 70UH67** 70UH70** 75UH77** 75UH78** 75UH80** 75UH85** 79/86UH95**
VESA (A x B) (mm)	300 x 300	600 x 400
Standart vida	M6	M8
Vida sayısı	4	4
Duvara montaj braketi	LSW350B	LSW640B

Model	55/65UH95**
VESA (A x B) (mm)	300 x 200
Standart vida	M6
Vida sayısı	4
Duvara montaj braketi	OTW420B

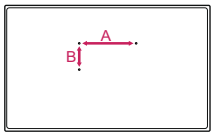

⚠ DİKKAT

- TV'yi duvara monte etmeden önce, ayaklık takma işlemini tersine doğru gerçekleştirerek ayaklığı çıkarın.

NOT

- Duvar montaj braketini takarken verilen yapışkan etiketi veya koruyucu kapağı kullanın. Yapışkan etiket veya koruyucu kapak açıklıkta tozun ve kirin birikmesini önleyecektir. (Sadece etiket veya kapak verildiğinde)

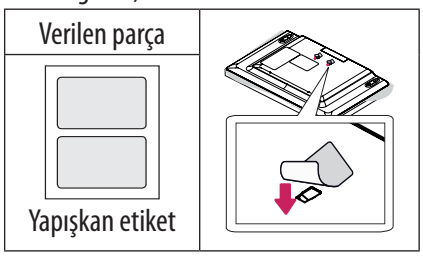

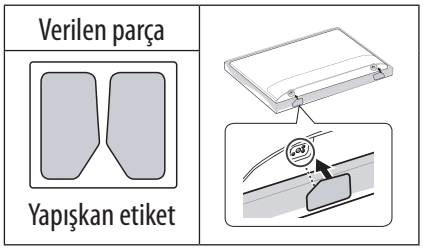

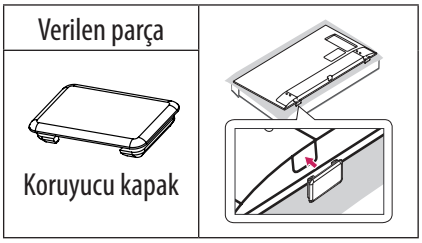

- Toz ve böceklerin girmesini önlemek için duvara montaj braketini monte ederken ayaklık deliğini bantla kapatmanız önerilir. (Modele bağlı olarak değişkenlik gösterebilir)

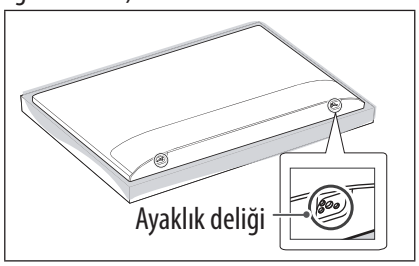

- TV'ye bir duvara montaj braketi bağlarken TV'nizi dikey açıda ayarlayabilmek için duvara montaj aralıklarını TV duvara montaj deliklerine takın. (Bu durum parça aşağıdaki gibi verildiğinde geçerlidir.)

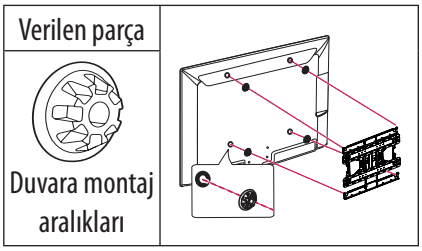

- Ayaklığın şekline bağlı olarak ayaklık kapağını aşağıda gösterildiği gibi düz bir alet kullanarak sökün. (örn. düz tornavida) (Bu durum parça aşağıdaki gibi verildiğinde geçerlidir.)

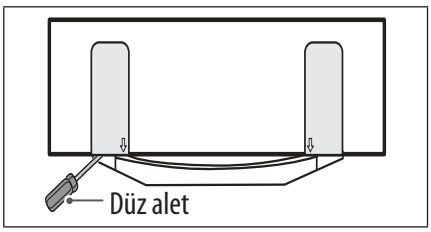

Bağlantılar (bildirimler)

TV'ye çeşitli harici cihazlar bağlayın ve bir harici cihaz seçmek için giriş modlarına geçin. Harici cihaz bağlantısı hakkında daha fazla bilgi için cihazlarla birlikte verilen kılavuza bakın. Kullanılabilir harici cihazlar şunlardır: HD alıcılar, DVD oynatıcılar, VCR cihazları, ses sistemleri, USB depolama aygıtları, PC, oyun cihazları ve diğer harici cihazlar.

TÜRKÇE

NOT

- Harici cihaz bağlantısı modele göre değişiklik gösterebilir.
- Harici cihazları TV'ye, TV bağlantı noktalarını dikkate almaksızın bağlayın.
- DVD kayıt cihazına ya da VCR cihazına bir TV programı kaydederken TV sinyal giriş kablosunun DVD kayıt cihazı ya da VCR üzerinden TV'ye bağlandığından emin olun. Kayıt hakkında daha fazla bilgi için, bağlanan cihazla birlikte verilen kılavuza bakın.
- Kullanım talimatları için harici cihazın kullanım kılavuzuna başvurun.
- TV'ye bir oyun cihazı bağlarsanız, oyun cihazıyla birlikte verilen kabloyu kullanın.
- PC modunda, çözünürlük, dikey desen, kontrast veya parlaklığa bağlı parazit görülebilir. Parazit varsa PC çıkışını başka bir çözünürlüğe ayarlayın, yenileme hızını değiştirin veya net bir görüntü elde edene kadar RESİM menüsünden parlaklık ve kontrast ayarlarını değiştirin.
- PC modunda bazı çözünürlük ayarları grafik kartına bağlı olarak çalışmayabilir.

- Bilgisayarınızda ULTRA HD içerik oynatılıyorsa bilgisayarınızın performansına göre video veya ses aralıklı olarak bozulabilir. (Modele bağlı olarak değişkenlik gösterebilir)

Anten bağlantısı

TV'yi RF kablosu (75 Ω) ile duvar anten soketine bağlayın.

- İkiden fazla TV'de kullanmak için bir sinyal ayırıcısı kullanın.
- Görüntü kalitesinin kötü olması durumunda görüntü kalitesini artırmak üzere bir sinyal güçlendiricisi kullanın.
- Anten bağlıyken görüntü kalitesinin kötü olması durumunda anteni doğru yönde yeniden hizalamayı deneyin.
- Anten kablosu ve dönüştürücü ürünle birlikte verilmemektedir.
- Desteklenen DTV Ses : MPEG, Dolby Digital, Dolby Digital Plus, HE-AAC
- ULTRA HD yayınları desteklemeyen bir konumda bu TV ULTRA HD yayınları doğrudan alamaz. (Modele bağlı olarak değişkenlik gösterebilir)

Çanak anten bağlantısı

(Sadece uydu modelleri)
TV'yi uydu RF kablosu (75 Ω) kullanarak çanak antene ve uydu soketine bağlayın.

CI modülü bağlantısı

(Modele bağlı olarak değişkenlik gösterebilir)
Dijital TV modunda şifreli (ücretli) servisleri görüntüler.

- CI modülünün PCMCIA kart yuvasına doğru yönde takıldığından emin olun. Modül doğru takılmadığında, TV'nin ve PCMCIA kart yuvasının zarar görmesine neden olabilir.
- CI+ CAM bağlandığında TV'de herhangi bir görüntü ve ses yoksa, lütfen Karasal/Kablo/Uydu Servis Operatörü ile iletişime geçin.

USB'ye Bağlama

Bazı USB Hubları çalışmayabilir. USB Hub'ı ile bağlanan bir USB aygıtı çalışmazsa, doğrudan TV üzerindeki USB bağlantı noktasına bağlayın.

Diğer bağlantılar

TV'nizi harici cihazlara bağlayın. En iyi resim ve ses kalitesi için harici aygıtı ve TV'yi HDMI kablosuyla bağlayın. Ayrı bir kablo sağlanmaz.

- → ⚙ → ⋮ → **Genel** → **HDMI ULTRA HD Deep Colour**
  - **Açık** : 50/60 Hz'de 4K Desteği (4:4:4, 4:2:2, 4:2:0)
  - **Kapalı** : 50/60 Hz'de 4K Desteği 8 bit (4:2:0)

  Eğer Giriş portuna bağlıy cihaz aynı zamanda ULTRA HD Deep Colour'u da destekliyorsa, görüntüler daha fazla netlik kazanır. Fakat cihaz bu özelliği desteklemiyorsa düzgün çalışmayabilir. Bu durumda cihazı farklı bir HDMI portuna bağlayın veya TV'nin **HDMI ULTRA HD Deep Colour** ayarını **Kapalı** konumuna getirin.
  (Bu özellik sadece ULTRA HD Deep Colour desteği olan belirli modellerde mevcuttur.)

NOT

- Desteklenen HDMI Ses biçimi :
  Dolby Digital (32 kHz, 44,1 kHz, 48 kHz),
  DTS (44,1 kHz, 48 kHz),
  PCM (32 kHz, 44,1 kHz, 48 kHz, 96 kHz, 192 kHz)
  (Modele bağlı olarak değişkenlik gösterebilir)

Uzaktan kumanda

Bu kılavuzdaki açıklamalar uzaktan kumanda üzerinde bulunan düğmeler temel alınarak verilmiştir. Lütfen bu kılavuzu dikkatlice okuyun ve TV'yi doğru şekilde kullanın.

Pilleri değiştirmek için pil kapağını açın, pilleri (1,5 V AAA) ⊕ ve ⊖ uçları pil yuvasındaki etiketle eşleşecek şekilde değiştirin ve pil kapağını kapatın. Pilleri yerinden çıkarmak için pil takma işlemlerini ters sıra ile yapın.

Uzaktan kumandayı, TV üzerindeki uzaktan kumanda sensörüne doğru tuttuğunuzdan emin olun.

(Modele bağlı olarak değişkenlik gösterebilir)

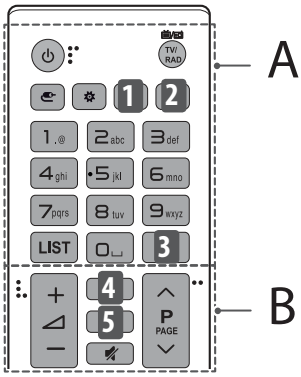

A

(GÜÇ) TV'yi açar veya kapatır.
TV/RAD Radyo, TV ve DTV programını seçer.
(GİRİŞ) Giriş kaynağını değiştirir.
(Q. Ayarları) Hızlı Ayarlara erişim sağlar.
1 , **2** **LIVE ZOOM** Seçilen alanı yaklaştırarak ilgili alanı tam ekran olarak görüntüleyebilirsiniz. (Modele bağlı olarak değişkenlik gösterebilir)
1 , **2** **INFO** Mevcut program ve ekran bilgilerini görüntüler. (Modele bağlı olarak değişkenlik gösterebilir)
1 **(ARAMA)** TV programları, filmler ve diğer videolar gibi içerikleri arayın veya bir arama terimlerinizi arama kutusuna girerek internette arama yapın. (Modele bağlı olarak değişkenlik gösterebilir)
2 **SUBTITLE** Dijital modda tercih ettiğiniz altyazıyı çağırır. (Modele bağlı olarak değişkenlik gösterebilir)
Rakam düğmeleri Numaraları girer.
LIST Kayıtlı program listesine erişim sağlar.
(Boşluk) Ekran klavyesinde bir boşluk açar.
3 **GUIDE** Program kılavuzunu gösterir. (Modele bağlı olarak değişkenlik gösterebilir)
3 **Q.VIEW** İzlediğiniz bir önceki programa döner. (Modele bağlı olarak değişkenlik gösterebilir)

B

4 ⓘ **INFO** Mevcut program ve ekran bilgilerini görüntüler. (Modele bağlı olarak değişkenlik gösterebilir)

4 , 5 **(ARAMA)** TV programları, filmler ve diğer videolar gibi içerikleri arayın veya bir arama terimlerinizi arama kutusuna girerek internette arama yapın. (Modele bağlı olarak değişkenlik gösterebilir)

4 , 5 **GUIDE** Program kılavuzunu gösterir. (Modele bağlı olarak değişkenlik gösterebilir)

5 3D 3D video izlemek için kullanılır. (Modele bağlı olarak değişkenlik gösterebilir)

(SESSİZ) Tüm sesleri kapatır.

+ — Ses seviyesini ayarlar.

∧ **P** ∨ Kaydedilen programlar veya kanallar arasında gezinmenizi sağlar.

∧ **PAGE** ∨ Bir önceki veya bir sonraki ekrana geçer.

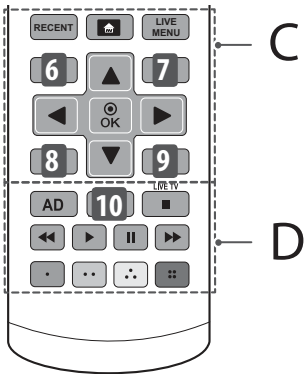

C

RECENT Önceki geçmişi gösterir.

(Ev) Ev menüsüne erişim sağlar.

LIVE MENU Önerilen, Program, Arama ve Kayıtlı listelerini gösterir. (Modele bağlı olarak değişkenlik gösterebilir)

6 , 8 **BACK** Önceki seviyeye döner. (Modele bağlı olarak değişkenlik gösterebilir)

6 , 7 , 8 , 9 **Teletext büğmeleri (** **TEXT , T.OPT)** Bu düğmeler teletext için kullanılır. (Modele bağlı olarak değişkenlik gösterebilir)

7 , 9 **EXIT** Ekran üstünde görüntülenenleri silerek TV izleme moduna geri döner. (Modele bağlı olarak değişkenlik gösterebilir)

Gezinme düğmeleri (yukarı/aşağı/sol/sağ) Menüler veya opsiyonlar arasında gezinmenizi sağlar.

⦿ **OK** Menüleri ve opsiyonları seçer ve girişinizi onaylar.

D

AD AD düğmesine bastığınızda ses açıklamaları işlevi etkinleştirilecektir.

10 ● **REC/∗** Kaydetmeye ve kayıt menüsünü görüntülemeye başlayın. (yalnızca Time Machine[Ready] destek modeli) (Modele bağlı olarak değişkenlik gösterebilir)

10 **LIVE ZOOM** Seçilen alanı yaklaştırarak ilgili alanı tam ekran olarak görüntüleyebilirsiniz. (Modele bağlı olarak değişkenlik gösterebilir)

10 **APP /∗** MHP TV menü kaynağını seçmenizi sağlar. (Modele bağlı olarak değişkenlik gösterebilir)

LIVE TV Canlı TV'ye geri dönmenizi sağlar.

Kontrol düğmeleri (■, ▶, ❚❚, ◀◀, ▶▶) Medya içeriğini kontrol eder.

Renkli düğmeler Bu düğmeler bazı menülerde bulunan özel fonksiyonlara erişim sağlar.

(●: Kırmızı, ●●: Yeşil, ⁂: Sarı, ⠿ : Mavi)

Sihirli uzaktan kumanda fonksiyonlari

(Modele bağlı olarak değişkenlik gösterebilir)
"Sihirli Uzaktan Kumandanızın pili az. Pili değiştirin." mesajı gösterildiğinde pili değiştirin.

Pilleri değiştirmek için pil kapağını açın, pilleri (1,5 V AA) ⊕ ve ⊖ uçları pil yuvasındaki etiketle eşleşecek şekilde değiştirin ve pil kapağını kapatın. Uzaktan kumandayı, TV üzerindeki uzaktan kumanda sensörüne doğru tuttuğunuzdan emin olun. Pilleri yerinden çıkarmak için pil takma işlemlerini ters sıra ile yapın.

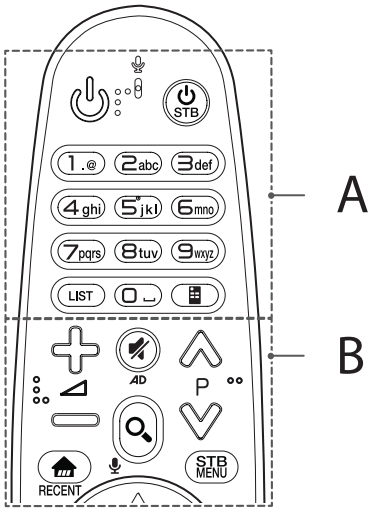

A

(GÜÇ) TV'yi açar ya da kapatır.
STB (SET ÜSTÜ KUTU GÜÇ) set üstü kutuyu TV'nizin evrensel uzaktan kumandasına ekleyerek set üstü kutunuzu açıp kapatabilirsiniz.
Rakam düğmeleri Numaraları girer.
LIST Kayıtlı program listesine erişim sağlar.
(Boşluk) Ekran klavyesinde bir boşluk açar.
(Ekran uzaktan kumandası) Ekran Uzaktan Kumandasını görüntüler.
* Çok Amaçlı Kontrol Menüsüne erişim sağlar. (Modele bağlı olarak değişkenlik gösterebilir)

B

Ses seviyesini ayarlar.
P Kayıtlı programlar arasında gezinmenizi sağlar.
(SESSİZ) Tüm sesleri kapatır.
* AD düğmesini basılı tuttuğunuzda, ses açıklamaları işlevi etkinleştirilecektir. (Modele bağlı olarak değişkenlik gösterebilir)
(ARAMA) TV programları, filmler ve diğer videolar gibi içerikleri arayın veya bir arama terimlerinizi arama kutusuna girerek internette arama yapın.
(Ses Tanıma)
(Modele bağlı olarak değişkenlik gösterebilir)
Ses tanıma işlevini kullanmak için ağ bağlantısı gereklidir.
1 Ses tanıma düğmesine basın.
2 Ses göstergesi TV ekranında gözüktüğünde lütfen konuşmaya başlayın.
(Ev) Ev menüsüne erişim sağlar.
RECENT Önceki geçmişi gösterir.

TÜRKÇE

STB MENU Set üstü kutu Ana menüsünü görüntüler.

* Set üstü kutuyu kullanarak izlemiyorsanız set üstü kutu ekranı görüntülenir.

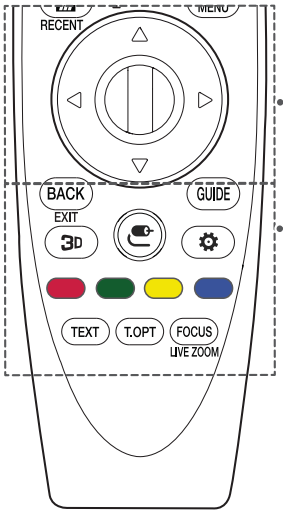

C

Hareket Tuşu (OK) Bir menü seçmek için hareket tuşunun ortasına basın. Hareket Tuşu'nu kullanarak programlar arasında geçiş yapabilirsiniz.

△▽◁▷ **(yukarı/aşağı/sol/sağ)** Menüde gezinmek için yukarı, aşağı, sol veya sağ düğmeye basın. İmleç kullanımdayken △▽◁▷ düğmelerine basarsanız imleç ekrandan kaybolacak ve Sihirli Uzaktan Kumanda normal bir uzaktan kumanda gibi çalışacaktır. İmleci ekranda tekrar görüntülemek için Sihirli Uzaktan Kumandayı sola ve sağa doğru sallayın.

D

BACK Önceki ekrana döner.

EXIT Tüm ekran görüntülerini silerek Son Giriş'i görüntülemeye geri döner.

GUIDE Program rehberini gösterir.

3D 3D video izlemek için kullanılır. (Yalnızca 3D modelleri)

(GİRİŞ) Giriş kaynağını değiştirir.

* tuşu basılı tutulduğunda tüm harici girişlerin listeleri görüntülenir.

(Q. Ayarları) Hızlı Ayarlara erişim sağlar.

* tuşu basılı tutulduğunda **Tüm Ayarlar** menüsü görüntülenir.

Renkli düğmeler Bu düğmeler bazı menülerde bulunan özel fonksiyonlara erişim sağlar. (: Kırmızı, : Yeşil, : Sarı, : Mavi)

Teletext düğmeleri (TEXT, T.OPT) Bu düğmeler teletext için kullanılır.

FOCUS Uzaktan kumandanın doğrultulduğu alanı yakınlaştırabilirsiniz.

LIVE ZOOM Seçilen alanı yaklaştırarak ilgili alanı tam ekran olarak görüntüleyebilirsiniz.

Sihirli Uzaktan Kumandanın Kaydettirilmesi

Sihirli Uzaktan Kumanda'nın kaydedilmesi

Sihirli Uzaktan Kumandayı kullanmak için öncelikle kumandayı TV'nizle eşleştirin.

1 Sihirli Uzaktan Kumandaya pilleri yerleştirin ve TV'yi açın.
2 Sihirli Uzaktan Kumandayı TV'nize doğrultun ve uzaktan kumandanızda ⓘ **Hareket Tuşu (OK)** düğmesine basın.

* TV'niz Sihirli Uzaktan Kumandayı kaydedemezse TV'yi kapatıp açtıktan sonra tekrar deneyin.

Sihirli Uzaktan Kumanda kaydının silinmesi

Sihirli Uzaktan Kumandanın TV'nizle eşleşmesini kaldırmak için **BACK** ve **(Ev)** düğmelerine beş saniye boyunca aynı anda basın.

* **GUIDE** düğmesini basılı tutmak işlemi iptal etmenize ve Sihirli Uzaktan Kumandayı tek seferde tekrar kaydetmenize olanak tanır.

Lisanslar

Desteklenen lisanslar modele göre değişiklik gösterebilir. Lisanslar hakkında daha fazla bilgi için *www.lg.com* adresini ziyaret edin.

DOLBY DIGITAL PLUS

HDMI HIGH-DEFINITION MULTIMEDIA INTERFACE

dts-HD

DOLBY VISION

(Yalnızca UH95**, UH85**, UH77**, 75UH78**, 70UH70**)

Açık Kaynaklı Yazılım Bildirimi Bilgileri

GPL, LGPL, MPL ve bu ürünün içerdiği diğer açık kaynaklı lisanslar altında kaynak kodu elde etmek için lütfen *http://opensource.lge.com* adresini ziyaret edin.
Kaynak koduna ek olarak, adı geçen tüm lisans koşulları, garanti feragatnameleri ve telif hakkı bildirimleri indirilmek üzere mevcuttur.
LG Electronics, opensource@lge.com adresine e-posta atarak talep etmeniz durumunda dağıtım masrafları (medya, sevkiyat ve taşıma ücretleri gibi) size ait olmak üzere ürünün kaynak kodunu bir CD-ROM'a kayıtlı olarak da gönderecektir. Bu teklif, ürünü satın aldığınız tarihten itibaren üç (3) yıl süreyle geçerlidir.

Harici kontrol cihazi kurulumu

Harici kontrol aygıtı kurulumu hakkında bilgi almak için lütfen *www.lg.com* sayfasını ziyaret edin.

TÜRKÇE

Sorun giderme

TV uzaktan kumandayla kontrol edilemiyor.

- Ürün üzerindeki uzaktan kumanda sensörünü kontrol edin ve tekrar deneyin.
- Ürün ve uzaktan kumanda arasında engel olup olmadığını kontrol edin.
- Pillerin hala çalışır durumda olduğunu ve düzgün takılıp takılmadığını kontrol edin (pilin ⊕ ucu yuvanın ⊕ ucuna, ⊖ ucu yuvanın ⊖ ucuna gelmelidir).

Görüntü ve ses gelmiyor.

- Ürünün açık olup olmadığını kontrol edin.
- Güç kablosunun bir duvar prizine bağlı olup olmadığını kontrol edin.
- Başka ürünler bağlayarak prizde bir sorun olup olmadığını kontrol edin.

TV aniden kapanıyor.

- Güç kontrol ayarlarını gözden geçirin. Güç kaynağı kesintiye uğramış olabilir.
- **Zamanlayıcılar** ayarlarında **Uyuma zamanı** / **Kapama Zamanlayıcısı** özelliğinin etkinleştirilip etkinleştirilmediğini kontrol edin.
- **Genel** -> **Eco Modu** ayarlarına giderek **Otomatik güç kapalı**'nın etkin olup olmadığını kontrol edin. (Modele bağlı olarak değişkenlik gösterebilir)
- TV açıkken sinyal yoksa 15 dakika sonra TV otomatik olarak kapanacaktır.

PC'ye (HDMI) bağladığımda 'Sinyal yok' veya 'Geçersiz Format' mesajı görüntüleniyor.

- Uzaktan kumandayı kullanarak TV'yi açıp kapatın.
- HDMI kablosunu yeniden bağlayın.
- TV açıkken PC'yi yeniden başlatın.

Teknik özellikler

Kablosuz modül teknik özellikleri

- Bant kanalları ülkelere göre değişebilir bu nedenle kullanıcı çalışma frekansını değiştiremez ya da ayarlayamaz. Bu ürün bölgesel frekans tablosuna uygun olarak yapılandırılmıştır.
- Kullanıcının optimum rahatlığı için bu aygıt, aygıt ve beden arasında en az 20 cm mesafe olacak şekilde kurulmalı ve çalıştırılmalıdır.

(Yalnızca UH61**, UH62**)

Kablosuz LAN modülü (TWFM-B006D) teknik özellikleri	
Standart	IEEE802.11a/b/g/n
Frekans Aralığı	Çıkış Gücü (Maks.)
2.400 - 2.483,5 MHz 5.150 - 5.250 MHz 5.725 - 5.850 MHz (AB Dışındaki Ülkeler İçin)	14 dBm 12,5 dBm 15,5 dBm

(Yalnızca UH63**, UH65**, UH66**, UH67**, UH70**, UH74**, UH75**, UH77**, UH78**, UH79**, UH80**, UH84**, UH85**, UH95**)

Kablosuz modül (LGSBWAC61) teknik özellikleri	
Kablosuz LAN (IEEE 802.11a/b/g/n/ac)	
Frekans Aralığı	Çıkış Gücü (Maks.)
2.400 - 2.483,5 MHz 5.150 - 5.725 MHz 5.725 - 5.850 MHz (AB Dışındaki Ülkeler İçin)	15,5 dBm 17,5 dBm 8,0 dBm
Bluetooth	
Frekans Aralığı	Çıkış Gücü (Maks.)
2.400 - 2.483,5 MHz	10 dBm

* "IEEE802.11ac" tüm ülkelerde mevcut değildir.

CI Modülü (G x Y x D)		100,0 mm x 55,0 mm x 5,0 mm
Çevre koşulları	Çalışma Sıcaklığı	0 ℃ – 40 ℃
	Çalışma Nemi	%80'den daha az
	Saklama Sıcaklığı	-20 ℃ – 60 ℃
	Saklama Nemi	%85'den daha az

(Ülkeye bağlı olarak)

	Dijital TV			Analog TV
	Uydu	Karasal	Kablo	Karasal / Kablo
Televizyon sistemi	DVB-S/S2*	DVB-T DVB-T2*	DVB-C	PAL/SECAM B/G, D/K, I, SECAM L
Kanal kapsama alanı (Band)	950 ~ 2.150 Mhz	VHF III : 174 ~ 230 Mhz UHF IV : 470 ~ 606 Mhz UHF V : 606 ~ 862 Mhz S Band II : 230 ~ 300 Mhz S Band III : 300 ~ 470 Mhz	46 ~ 862 Mhz	46 ~ 862 Mhz
Saklanabilen maksimum program sayısı	6.000	3.000		
Harici anten empedansı	75 Ω			

* Sadece DVB-T2/C/S2 destekli modeller.

Çevresel bilgiler

WEEE/RoHS



Eski cihazınızın atılması

1. Tüm elektrikli ve elektronik atıklar, devlet ya da yerel yetkililer tarafından belirlenen toplama merkezlerinde ayrı olarak imha edilmelidir. Atık eletrikli ve elektronik aletler belediyeler tarafından kurulan toplama noktalarına teslim edilmeli veya aldığınız yeni ürünü satıcınız adresinize teslim ederken, satıcınızdan atık elektrikli ve elektronik aletinizi teslim almasını istemelisiniz.
2. Atık ürünün doğru imhası çevre ve insan sağlığı üzerindeki potansiyel olumsuz sonuçların engellenmesine yardımcı olacaktır.
3. Eski ürününüzün imhası hakkında daha fazla bilgi için lütfen belediyeniz ya da ürünü aldığını mağaza ile iletişime geçiniz.
4. AEEE Yönetmeliğine Uygundur.
5. Bu işareti içeren ürünler tehlikeli madde içerebilir. Ürünler içerisindeki tehlikeli maddeler çevre kirlenmesine veya yaralanma/ölüme sebebiyet verebilir. *(www.lg.com/global/recycling)*

Pil

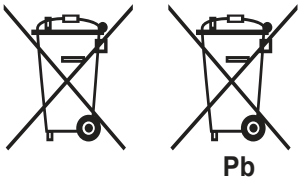

1. Bu sembol pillerin %0,0005 oranında civa, %0,002 oranında kad- miyum veya %0,004 oranında kurşun içermesi durumunda cıva (Hg), kadmiyum (Cd) veya kurşun (Pb) kimyasal sembolleri ile bir arada bulunabilir.
2. Tüm piller ve akümülatörler, normal atıl çöplerden ayrı olarak, hükümet veya yerel idareler tarafından belirlenmiş olan toplama merkezlerinde atılmalıdır.
3. Bu tip kullanılmış pil/akümülatörlerin doğru olarak atılması hem çevreye hem de hayvan ve insan sağlığına verilebilecek potansiyel olumsuz sonuçları önleyecektir.
4. Kullanılmış pillerinizin/akümülatörlerinizin atılması ile ilgili olarak, bulunduğunuz yerdeki belediye, çöp atım hizmeti veren kuruluşlara veya ürünü satın aldığınız yerlere başvurabilirsiniz. (*http://www.lg.com/global/sustainability/environment/take-back-recycling/global-network-europe*)

Kullanım süresi 10 yıldır. (Ürünün fonksiyonlarını yerine getirebilmesi için gerekli yedek parça temin süresi).

NAKLİYE VE TAŞIMA SIRASINDA DİKKAT EDİLMESİ GEREKENLER

1- Cihazın fişini prizden çıkarınız
2- Taşıma sırasında ekranı düşürmeyin, sarsmayarak darbe görmesini önleyiniz.
3- Ürünü normal kullanma konumunda taşıyınız, mümkünse orjinal malzemesiyle paketleyerek taşıyın.
4- Taşıma sırasında cihazın üstüne ağır bir şey koymayınız.
5- Mümkünse iki kişi taşıyınız.
6- Kesinlikle cihazınızı panel üzerine yatırmayınız.

ENERJİ TASARRUF BİLGİLERİ

1- Plazma veya LCD TV nizi kullanmadığınız sürede kapalı tutun
2- Uzun süre kullanmayacaksınız cihazın fişini muhakkak çıkarın
3- Kısa aralıklarda cihazınızı stand-by konumunda bırakabilirsiniz

İTHALATÇI FİRMA

LG ELECTRONICS TİCARET A.Ş.
Kaptanpaşa Mah. Piyalepaşa Bulvarı No : 73 Ortadoğu Plaza Kat : 7 34384 Okmeydanı
Şişli - İstanbul - Turkey
Tel : (0 212) 314 52 52
Fax : (0 212) 222 61 44

ÜRETICI FİRMA

LG Electronics Inc. LG Twin Towers 128 Yeoui-daero Youngdungpo-gu Seoul 150-721 Korea
Tel : 82-2-3777-1114

FABRİKA ADRESİ

LG Electronics Mlawa Sp. z o.o. (Ltd.)
LG Electronics 7 street
06-500 Mlawa, Poland
Tel. : +48 23 654 74 17
Fax : +48 23 654 59 47

LG Electronics Wroclaw Sp. z o.o
Ul. LG Electronics 1-2
Biskupice Podgorne
55-040 Kobierzyce, Poland
Tel : +48 71 79 29 400
Fax : +48 71 79 29 405

LG Electronics Inc.
77, Sanho-daero, Gumi-si, Gyeongsangbuk-do, 39381, Rep. of KOREA
Tel : +82-54-460-7114
Fax : +82-54-460-7930

Yetkili Servisler

Değerli Müşterimiz,

LG Çağrı Yönetim Merkezi 444 6 543 (LGE) no.lu telefon numarası ile, 7 gün / 24 saat hizmet vermektedir (Saat 20:00 ile 09:00 saatleri arasında otomatik kayıt sistemi ile). Bu saatler dışında aradığınızda adınızı, soyadınızı ve telefon numaranızı alan kodu ile bıraktığınızda ilk mesai saatinde sizinle irtibata geçilecektir. Doğrudan bu numarayı çevirerek size en yakın Yetkili Servis telefonunu alabilir veya arzu ettiğiniz hizmeti talep edebilirsiniz.

Çağrı Merkezi
444 6 543 (LGE)

ÇAĞRI MERKEZİMİZİ SABİT TELEFONLARDAN VEYA CEP TELEFONLARINDAN ALAN KODU ÇEVİRMEKSİZİN ARAYABİLİRSİNİZ.

GARANTİ ŞARTLARI

1. Garanti süresi, malın teslim tarihinden itibaren başlar ve 2 Yıldır.

2. Malın bütün parçaları dahil olmak üzere tamamı firmamızın garantisi kapsamındadır.

3. Malın garanti süresi içerisinde arızalanması durumunda, tamirde geçen süre garanti süresine eklenir. Malın tamir süresi en fazla 20 iş günüdür. Bu süre, mala ilişkin arızanın servis istasyonuna, servis istasyonunun olmaması durumunda, malın satıcısı, bayii, acentası, temsilciliği, ithalatcısı veya imalatçısından-üreticisinden birisine bildirim tarihinden itibaren başlar. Sanayi malının arızasının 10 iş günü içerisinde giderilmemesi halinde, imalatçı-üretici veya ithalatçı; malın tamiri tamamlanıncaya kadar, benzer özelliklere sahip başka bir malını tüketicinin kullanımına tahsis etmek zorundadır.

4. Malın garanti süresi içerisinde, gerek malzeme ve işçilik, gerekse montaj hatalarından dolayı arızalanması halinde, işçilik masrafı, değiştirilen parça bedeli ya da başka herhangi bir ad altında hiçbir ücret talep etmeksizin tamiri yapılacaktır.

5. Garanti belgesi ile ilgili olarak çıkabilecek sorunlar için T.C. Gümrük ve Ticaret Bakanlığı, Tüketicinin Korunması ve Piyasa Gözetim Genel Müdürlüğü'ne başvurulabilir.

6. Malın ayıplı olduğunun anlaşılması durumunda tüketici; Satılanı geri vermeye hazır olduğunu bildirerek sözleşmeden dönme;
- Satılanı alıkoyup ayıp oranında satış bedelinden indirim isteme,
- Aşırı bir masraf gerektirmediği takdirde, bütün masrafları satıcıya ait olmak üzere satılanın ücretsiz onarılmasını isteme,
- İmkân varsa, satılanın ayıpsız bir misli ile değiştirilmesini isteme, seçimlik haklarından birini kullanabilir. Satıcı, tüketicinin tercih ettiği bu talebi yerine getirmekle yükümlüdür. Ücretsiz onarım veya malın ayıpsız misli ile değiştirilmesi hakları üretici veya ithalatçıya karşı da kullanılabilir. Bu hakların yerine getirilmesi konusunda satıcı, üretici ve ithalatçı müteselsilen sorumludur.

Üretici veya ithalatçı, malın kendisi tarafından piyasaya sürülmesinden sonra ayıbın doğduğunu ispat ettiği takdirde sorumlu tutulmaz. Ücretsiz onarım veya malın ayıpsız misli ile değiştirilmesinin satıcı için orantısız güçlükleri beraberinde getirecek olması hâlinde tüketici, sözleşmeden dönme veya ayıp oranında bedelden indirim haklarından birini kullanabilir. Orantısızlığın tayininde malın ayıpsız değeri, ayıbın önemi ve diğer seçimlik haklara başvurmanın tüketici açısından sorun teşkil edip etmeyeceği gibi hususlar dikkate alınır. Ücretsiz onarım veya malın ayıpsız misli ile değiştirilmesi haklarından birinin seçilmesi durumunda bu talebin satıcıya, üreticiye veya ithalatçıya yöneltilmesinden itibaren azami yirmi iş günü. Ancak, bu Kanunun 58 inci maddesi uyarınca çıkarılan yönetmelik eki listede yer alan mallara ilişkin, tüketicinin ücretsiz onarım talebi, yönetmelikte belirlenen azami tamir süresi içinde yerine getirilir. Aksi hâlde tüketici diğer seçimlik haklarını kullanmakta serbestir. Tüketicinin sözleşmeden dönme veya ayıp oranında bedelden indirim hakkını seçtiği durumlarda, ödemiş olduğu bedelin tümü veya bedelden yapılan indirim tutarı derhal tüketiciye iade edilir. Seçimlik hakların kullanılması nedeniyle ortaya çıkan tüm masraflar, tüketicinin seçtiği hakkı yerine getiren tarafça karşılanır. Tüketici bu seçimlik haklarından biri ile birlikte 11/1/2011 tarihli ve 6098 sayılı Türk Borçlar Kanunu hükümleri uyarınca tazminat da talep edebilir.

7. Kullanım hatalarına ilişkin bilgi.
   - Tüketicinin malı tanıtma ve kullanma kılavuzunda yer alan hususlara aykırı olarak kullanmasından kaynaklanan arızalar garanti kapsamı dışındadır. Arızalarda kullanım hatasının bulunup bulunmadığının, yetkili servis istasyonları, yetkili servis istasyonunun mevcut olmaması halinde sırasıyla; malın satıcısı, ithalatçısı veya üreticisinden birisi tarafından mala ilişkin azami tamir süresi ferisinde düzenlenen raporla belirlenmesi ve bu raporun bir nüshasının tüketiciye verilmesi zorunludur.

8. Arızalarda kullanım hatasının bulunup bulunmadığının, yetkili servis istasyonları, yetkili servis istasyonunun mevcut olmaması halinde sırasıyla; malın satıcısı, ithalatçısı veya üreticisinden birisi tarafından mala ilişkin azami tamir süresi içerisinde düzenlenen rapora ilişkin olarak bilirkişi tarafından tespit yapılması talebiyle uyuşmazlığın parasal değerini dikkate alarak tüketici hakem heyetine veya tüketici mahkemesine başvurabilir.

Ürünün kurulumunun yetkili servis tarafından yapılması önerilir.

Servisler zaman zaman değişebileceği için Çağrı Merkezi ile aradığınız servisi teyid edebilirsiniz.

SERVİS İSTASYONLARI GÖSTERİR LİSTE				
ŞEHİR	**İLÇE**	**SERVİS İSMİ**	**TELEFON**	**ADRES**
İSTANBUL/Asya	KOZYATAĞI	ECE ELEKTRONİK SAN.İÇ VE DIŞ TİC. LTD.ŞTİ.	0216 359 19 52-0 216 386 90 66-0216 385 75 63-0216 359 23 23	ATATÜRK CADDESİ N:55/5 ERENKÖY
İSTANBUL/Asya	ÜMRANİYE-ALTUNİZADE	MTV ELEKTRONİK SAN. VE TİC. LTD. ŞTİ.	"ümraniye:0 216 3655420 üsküdar:0 216 343 52 42"	Şerifali mah. Alptekin Cad N:73/a Ümraniye
BURSA		ULUDAĞ ELEKTRONİK ALİ ÖZDEMİR	0 224 224 06 68-0224 223 94 17	ŞEHREKÜSTÜ MAH. DEĞIRMEN SOK. NO:7 HALICIOĞLU İŞ HANI NO:46
İZMİR	KARŞIYAKA	MERKEZİ ELEKTRONİK	0 232 365 09 05	Üçok Mahallesi Zübeyde Hanım Caddesi No: 110/A Bahriye
İZMİR	BUCA	TEKNİK ELEKTRONİK - RAŞİT ŞEN	0 232 448 19 91-0 232 438 65 97	347 SOKAK NO:101-D ADNAN KAHVECI CD.BUCA-IZMIR
MANİSA	AKHİSAR	MEHMET BALABAN - BALABAN ELEKTRONİK	0236 232 11 89-0236 413 1363-0236	Kethuda mah. 22 sk no 20
KIRIKKALE	MERKEZ	KARDEŞLER ELEKTRONİK-ALİ ŞIH GAÇKA	0 318 224 47 42	GÜZELTEPE MAH. CELALATİK CAD. NO:4/B
ANTALYA	MANAVGAT	TEVFİK FİKRET OLCAY - OLCAY ELEKTRONİK	0 242 746 76 03	YUKARI PAZARCI MAH. MEHMET AKIF CAD. 4072 SK. NO:5
ANTALYA		VİZYON ELEKTRONİK-MEHMET ÖZDEMİR	0 242 316 51 61-0242 316 22 85	ŞIRINYALI MAH. 1486 SOK.MEHMET HAMURLU APT.NO. 16/1

SERVİS İSTASYONLARI GÖSTERİR LİSTE				
ŞEHİR	**İLÇE**	**SERVİS İSMİ**	**TELEFON**	**ADRES**
ANTALYA		YILDIRIM ELEKTRONİK TİCARET SANAYİ LTD.ŞTİ.	0 242 244 02 42	KIŞLA MAH. 35.SK. NO:24 (UYSAL İŞ MERKEZİ) ANTALYA
DENİZLİ		CEZAYİRLİ ELEKTRONİK-M.EROL CEZAYİRLİ	0 258 262 13 13- 0 258 261 83 83	HALK CD.NO 80-E KAYAN APT
ADANA		DATA ELEKTRONİK BİLGİSAYAR PAZARLAMA VE TİCARET - MURAT YEŞİLDAĞ	0 322 456 25 72 - 0 322 234 65 43	REŞATBEY MAH. CUMHURIYET CADDESI NO:5/A
KOCAELİ	MERKEZ	ANIT ELEKTRONİK NAZMİ AYDOĞAN	"0 262 325 46 67-0262 321 90 90-0262 324 71 71-0 262 323 94 77-0 262 323 73 56-0 262 323 73 57"	KADIKÖY MAH. ATATÜRK BULVARI NO:29/A
ANKARA	KEÇİÖREN	GÜNEŞ ELEKTRONİK EMİN GENÇOĞLU	0 312 359 62 32	ANADOLU BLV 2 CD ATB İŞ MERKEZİ I BLK NO.240 MACUNKÖY / ANKARA
ANKARA	ÇANKAYA	ONUR ELEKTRONİK EŞYA SAN. TİC. LTD. ŞTİ.	0 312 442 04 42	HOŞDERE CD. HALIT ZIYA SK. NO:4/A
ANKARA	KEÇİÖREN	TÜDEŞ ELEKTRONİK TURİZM TİC. SAN. LTD.ŞTİ.	0 312 357 08 08- 0 312 357 36 26	BEŞIKTAŞ SK. NO:28/C
ANKARA	AKDERE-MAMAK	YİĞİTLER ELEKTRONİK - ALPER TÜRKAY	0 312 367 64 64-0312 367 67 66	MEHMET ALİ ALTUN CAD. NO: 13/B AKDERE

SERVİS İSTASYONLARI GÖSTERİR LİSTE				
ŞEHİR	**İLÇE**	**SERVİS İSMİ**	**TELEFON**	**ADRES**
MERSİN		ÖZEMEK ELEKTRONİK TAAH. TİC.VE SAN.LTD.ŞTİ.	324 326 30 09/326 30 09/326 30 88	GÜVEN EVLER MAH.1937 SK.25/A FORUM İŞ MERKEZİ KUZEYİ MEDİ MARKT ARKASI OTOPARK ÇIKIŞ KARŞISI
GAZİANTEP		ÜNAL ŞENSÖYLER ELEKTRONİK SANAYİ VE TİCARET LİMİTED ŞİRKETİ	"0 342 215 15 78-0 342 215 75 79-0342 215 1222 0342 215 1223"	DEGİRMİÇEM MAH. İMAM HÜSEYİN İNCİOGLU CAD. NO;17/A
KAHRAMANMARAŞ		GÜNGÖR ELEKTRONİK-ERDAL GÜNGÖR	0 344 223 46 00	HAYRULLAH MAH. MALIK EJDER CAD. ARIKAN SITESI B BLOK NO 24/C
KAYSERİ	KOCASİNAN	MIZRAK ELEKTRONİK-MEHMET MIZRAK	0 352 233 65 85	MIMAR SİNAN MAH SUSURLUK SOK N65/A KOCASİNAN
DİYARBAKIR		MAHSUM US-TELEVİZYON HASTANESİ	0 412 224 39 79	KURT ISMAILPAŞA 7. SOK. GENÇKALAN APT. ALTI NO:9
ŞANLIURFA		CELAL BAYER-BAYER ELEKTRONİK	0 414 312 15 16	MARDIN YOLU CD. TICARET LISESI KAR. ABUZEROĞULLARI APT.8/C
ADIYAMAN		RIFAT ERDİNÇ-TEKNİK ELEKTRONİK	0 416 216 12 62	GÖLEBATMAZ CD. NO:32/A
MALATYA		TAYFUN ALİ ÖZBEK-TAYFUN ELEKTRONİK	0 422 325 96 96	KANALBOYU KERNEK CAMII KARŞISI MISTOGLU APT ALTI NO.9 A-B

SERVİS İSTASYONLARI GÖSTERİR LİSTE				
ŞEHİR	**İLÇE**	**SERVİS İSMİ**	**TELEFON**	**ADRES**
ELAZIĞ		SUAT HARDALAÇ GRUP ELEKTRONİK	0 424 237 27 80	İZZET PAŞA CAD HACITEFİK EFENDİ SOK N:16
ERZURUM		ERZURUM ELEKTRONİK TİCARET SANAYİ LİMİTED ŞİRKETİ	0 442 214 05 82-0 442 213 83 81	ŞERIF EFENDI CAD. ŞAIR NEFI İLKÖĞRETIM OKULU KARŞISI NO.136 AŞAĞI YONCALIK
İSTANBUL/Asya	KAVACIK	EGE ELEKTRONİK	0 216 332 18 73 -0 216 413 45 57-0 216 413 57 80	ÇİFTLİK CAD. NO:21 KAVACIK
İSTANBUL/Avrupa	BAĞCILAR	RA - TEL ELEKTRONİK	0 212 434 43 23	SANCAKTEPE MAH. FATİH CAD. 8 / 4 SOK. NO:2
İSTANBUL/Avrupa	ŞİŞLİ	ULUDAĞ ELEKTRONİK-CEMİL ULUDAĞ	0 212 240 76 78-0 212 246 72 83	19. MAYIS MH. 19. MAYIS CD. NO:19
İSTANBUL/Asya	KARTAL	GÜVEN ELEKTRONİK	0 216 374 28 61-0 216 374 16 85	YUKARI MH KIZILAY BULVARI NO : 42 TOPRAKYOL KARTAL
BOLU		MURAT ELEKTRONİK	0 374 217 98 12-0 374 217 04 10	İZZET BAYSAL CAD. NO:201/A MERKEZ BOLU
ORDU	MERKEZ	JAPON ELEKTRONİK	0 452 225 38 88	YENİ MAH KAHRAMAN SAĞRA CAD NO:77/A ORDU
SAKARYA		ÖNER ELEK.	0 264 271 93 98	CUMHURİYET MAH. YAKIN SOK N:10/A
SİVAS	MERKEZ	CAN ELEKTRONİK	0 346 223 00 15	KAZANCILAR CD AKBULUT APT.NO:6/A

SERVİS İSTASYONLARI GÖSTERİR LİSTE				
ŞEHİR	**İLÇE**	**SERVİS İSMİ**	**TELEFON**	**ADRES**
ADANA		ELEKTROTEKNİK	0322 352 08 10-0322 352 08 04	SUCUZADE MAH. SAYDAM CAD. NO:122
MUĞLA	BODRUM	SİNYAL ELEKTRONİK-EROL ÖNEL	0 252 358 69 06	CUMHURİYET CAD. NO:22 BODRUM
ANKARA	KIZILCAHAMAM	KONCA ELEKTRONİK	0312 736 11 03	AKÇAY MAH. GENÇLİK CAD ALİKELEŞ APT NO:22/A
ISPARTA		SET ELEKTRONİK	0 246 212 05 01	İSMETPAŞA CD.(ÇARŞI POLİS KARAKOLU ÜZERİ) NO:28
MUĞLA	BODRUM	SERİN ELEKTRONİK	0 252 313 48 12	UMURCA MAH. ÜÇKUYULAR CAD. NO:44/B BODRUM
BATMAN		PİLATİN ELEKTRONİK	0 488 214 13 65	MEYDAN MAH. GÜLİSTAN CADDESİ NO :69
ANKARA	ŞEREFLİKOÇHİSAR	BURAK ELEKTRONİK	0 312 687 79 79	SARIKAYA MH. ANKARA CD. ADALAR SK. No.5/A
KIRKLARELİ	MERKEZ	ULAŞIM ELEKTRONİK	0 288 212 69 92-0 288 212 69 93	KARACAİBRAHİM MAH. CUMHURİYET CAD. NO:97
İSTANBUL/Avrupa	4. LEVENT-ÇELİKTEPE	EVSER ELEKTRONİK	0 212 284 51 61-444 06 79	KUBİLAY CAD.NO.15 ÇELİKTEPE

SERVİS İSTASYONLARI GÖSTERİR LİSTE				
ŞEHİR	**İLÇE**	**SERVİS İSMİ**	**TELEFON**	**ADRES**
İSTANBUL/Avrupa	GAZİOSMANPAŞA	BAYGOP ELEKTRONİK	0 212 537 25 25- 0 212 537 26 66- 0212 649 56 56	YENİDOĞAN MH. GÖÇMENLER SK. NO:80 G.OSMANPAŞA
MANİSA	SALİHLİ	AR-GE ELEKTRONİK	0 236 714 50 54	CUMHURİYET MH. 339 SK. NO:25/A SALİHLİ
BURSA		PROSİM ELEKTRONİK SERVİS HİZMETLERİ LTD	0 224 221 57 83- 221 82 48	ŞEHREKÜSTÜ MAH. OKUL SK NO:8 OSMANGAZİ
UŞAK		NURSEY ELEKTRONİK	0 276 223 97 16-227 47 17	İSLİCE MH. AVCILAR SK NO:3/A
HATAY	KUMLU	BAŞKARLAR TEKNİK	0 326 461 25 28	GÖKÇEOĞLU MAH n:20
İSTANBUL/Avrupa	FATİH	PROTEL ELEKTRONİK	0 212 534 80 05	HOCA ÜVEYZ MH. KOCASİNAN CD. NO:43/AFATİH
SAMSUN		SAMSUN ELEKTRONİK	0 362 231 03 13	BAHÇELI EVLER MAH. YÜZYIL BULV. NO:273
NEVŞEHİR	MERKEZ	OZ PAL ELEKTRONIK	0 384 213 23 96	TEMMUZ MAH.M PARMAKSIZ CAD.
İSTANBUL/Avrupa	PERPA	PERPA MERKEZ SERVİS (DSC)	0 212 210 87 97	PERPA TİCARET MERKEZİ A BLOK KAT-2 No:9-0006 OKMEYDANI-ŞİŞLİ / İSTANBUL
ADANA		HAS ELEKTRONİK	0 322 458 15 24-0 322 454 13 97	KURTULUŞ MH.64010 SK. RUHİ ÇAMURDAN APT. NO:11 SEYHAN ADANA

SERVİS İSTASYONLARI GÖSTERİR LİSTE				
ŞEHİR	**İLÇE**	**SERVİS İSMİ**	**TELEFON**	**ADRES**
MERSİN		LCD ELEKTRONİK	0 324 358 29 48-0 324 359 4533	FATIH MAH. GMK. BULV. ÖZKAN APT. ALTI 43/D (BORANLAR SERVİS KARŞISI)
İSTANBUL/Asya	PENDİK	MURAT ELEKTRONİK	0 216 396 04 20	FEVZİ ÇAKMAK CAD. BARBAROS SOK.NO:9 KAYNARCA / PENDİK
AĞRI	DOĞUBEYAZIT	ÖZKAN ELEKTRONİK	0 472 312 82 07	AĞRI CAD. NO: 73
AYDIN	MERKEZ	ALAÇAM ELEKTRONİK	0 256 226 12 11	7 EYLÜL MAH. MEHMET AKİF ERSOY CAD. NO : 48
KONYA	MERKEZ	KONTEK SOGUTMA ISITMA	0 332 245 00 80	Kumköprü Mah fetih cad n299 A-B Karatay
RİZE	MERKEZ	VİZYON İLETİŞİM-MUSTAFA ÖZGÜN VE ORTAKLARI	0 464 225 0001	MAREŞAL FEVZİ ÇAKMAK CAD. NO . 9 / 6
MANİSA	ALAŞEHİR	YAŞAR MORAY - NET ELEKTRONİK	0 236 653 17 19	BEŞ EYLÜL MAH. KURTULUŞ CAD. NO . 75 ALAŞEHİR
ADIYAMAN	KAHTA	YASİN BOZAN - ELEKTRİKLİ EV ALETLERİ HASTANESİ	0 416 725 99 89	FATİH MAH. ZAFER CAD. NO: 20-B KAHTA
ISPARTA	YALVAÇ	SET ELEKTRONİK	0246 441 4787	Pazar Aşağı Mah Yeşil Çınar Bulvarı N84/B

LG
Life's Good

TV'nin model kodunu ve seri numarasını not edin.
Arka bölümde bulunan etiketteki numarayı referans alın ve herhangi bir servis talebinde bulunmak için bu numarayı satın aldığınız bayiye iletin.

MODEL _____

SERİ _____