ภาษาไทย

คู่มือผู้ใช้

ความปลอดภัยและการอ้างอิง

จอแสดงผล

โปรดอ่านคู่มือฉบับนี้อย่างละเอียดก่อนใช้งานอุปกรณ์ของคุณและโปรดเก็บคู่มือฉบับนี้ไว้เพื่อใช้อ้างอิงเพิ่มเติมต่อไป

MFL71802017240 1REV01

www.lg.com

ลิขสิทธิ์ © 2023 LG Electronics Inc.
สงวนลิขสิทธิ์

ชื่อ

1 คำเตือน! คำแนะนำด้านความปลอดภัย

2 กำลังจัดเตรียม
- รายละเอียดในการติดตั้ง

3 การเริ่มใช้งานผลิตภัณฑ์
- การเปิดเครื่อง

4 การใช้รีโมทคอนโทรล
- การใช้รีโมทคอนโทรล
- การเชื่อมต่ออุปกรณ์อัจฉริยะด้วยการติดแท็ก NFC

5 การเชื่อมต่อ

6 การแก้ปัญหา

7 ข้อมูลจำเพาะ
- ข้อมูลประกาศของซอฟต์แวร์โอเพ่นซอร์ส
- ลิขสิทธิ์

8 ข้อกำหนด

ก่อนอ่านคู่มือนี้

- คู่มือผู้ใช้ผลิตภัณฑ์นี้ประกอบด้วยสองส่วนคือ คู่มือผู้ใช้ (ฉบับพิมพ์) และคู่มือผู้ใช้ คู่มือผู้ใช้ (ฉบับพิมพ์) จะอธิบายขั้นตอนการติดตั้งผลิตภัณฑ์ที่ซื้อ ส่วนคู่มือผู้ใช้แบบอิเล็กทรอนิกส์จะแสดงวิธีใช้คุณลักษณะต่าง ๆ ของผลิตภัณฑ์

คู่มือผู้ใช้	คู่มือผู้ใช้ (ฉบับพิมพ์) ประกอบด้วยคำแนะนำด้านความปลอดภัยที่ต้องปฏิบัติตามขณะใช้ผลิตภัณฑ์ และอธิบายถึงวิธีการเชื่อมต่ออุปกรณ์ภายนอกเข้ากับผลิตภัณฑ์ ตลอดจนวิธีใช้รีโมทคอนโทรล สำหรับข้อมูลเพิ่มเติมเกี่ยวกับส่วนประกอบและคำแนะนำในการติดตั้ง โปรดดูคู่มือแยกต่างหากที่แนบมากับผลิตภัณฑ์
คู่มือผู้ใช้	คู่มือผู้ใช้แบบอิเล็กทรอนิกส์ที่จัดเก็บไว้ในผลิตภัณฑ์จะให้ข้อมูลเพิ่มเติมเกี่ยวกับวิธีใช้คุณลักษณะต่าง ๆ บนรีโมทคอนโทรล ให้เลือกเมนูที่แสดงด้านล่าง • ในการเปิดคู่มือผู้ใช้ ⚙ → ⋮ → [รองรับ] → [คู่มือผู้ใช้]

ซื้อแยกต่างหาก

- สายเคเบิลสำหรับเชื่อมต่ออุปกรณ์ภายนอกจะต้องซื้อแยกต่างหาก
- หากต้องการซื้อที่วางอุปกรณ์มือถือ โปรดติดต่อฝ่ายบริการลูกค้าของ LG Electronics

✓ หมายเหตุ

- LG Electronics ไม่รับผิดชอบต่อความเสียหายของผลิตภัณฑ์ หรือการบาดเจ็บที่เกิดจากการใช้ผลิตภัณฑ์ที่ไม่ได้รับอนุญาต/ไม่ได้มาตรฐาน มีข้อบกพร่องหรือเข้ากันไม่ได้
- ส่วนประกอบและอุปกรณ์เสริมของผลิตภัณฑ์อาจเปลี่ยนแปลงได้โดยไม่ต้องแจ้งให้ทราบล่วงหน้าผ่านการอัปเกรดประสิทธิภาพ ชื่อรุ่นหรือการออกแบบอาจมีการเปลี่ยนแปลงขึ้นอยู่กับสถานการณ์หรือนโยบายของผู้ผลิต
- ภาพที่แสดงในคู่มือนี้อาจแตกต่างจากผลิตภัณฑ์จริง

1 คำเตือน! คำแนะนำด้านความปลอดภัย



ข้อควรระวัง

ความเสี่ยงของการเกิดไฟฟ้าช็อต
ห้ามเปิด



ข้อควรระวัง : ห้ามถอดฝาเครื่อง (หรือด้านหลัง) ออก เพื่อลดความเสี่ยงต่อการเกิดไฟฟ้าดูด ไม่มีชิ้นส่วนใดที่ผู้ใช้สามารถบำรุงรักษาเองได้อยู่ภายใน ปรึกษาผู้ให้บริการที่ได้รับการรับรอง

สัญลักษณ์นี้มีไว้เพื่อเตือนผู้ใช้ว่ามี "กระแสไฟฟ้าอันตราย" ที่ไม่มีฉนวนห่อหุ้มอยู่ภายในผลิตภัณฑ์ ซึ่งอาจมีความแรงสูงพอทำให้เกิดความเสี่ยงของการเกิดไฟฟ้าช็อตแก่บุคคลได้

สัญลักษณ์นี้มีไว้เพื่อเตือนผู้ใช้ว่ามีคำแนะนำเกี่ยวกับการใช้งานและการบำรุงรักษา (การซ่อมแซม) ที่สำคัญในคู่มือที่มาพร้อมกับอุปกรณ์

คำเตือน : อย่าให้ผลิตภัณฑ์นี้โดนฝนหรือความชื้น เพื่อลดความเสี่ยงของการเกิดไฟไหม้และไฟฟ้าช็อต

- เพื่อป้องกันเพลิงไหม้ โปรดเก็บรักษาเทียนหรือสิ่งของอื่นๆ ที่มีเปลวไฟให้ห่างจากผลิตภัณฑ์นี้อยู่เสมอ
- **ห้ามวางผลิตภัณฑ์ และ/หรือ รีโมทคอนโทรลในสภาพแวดล้อมต่อไปนี้:**
  - อย่าให้ผลิตภัณฑ์ถูกแสงแดดโดยตรง
  - พื้นที่ที่มีความชื้นสูงอย่างเช่น ห้องน้ำ
  - ใกล้แหล่งความร้อนอย่างเช่นเตาและอุปกรณ์อื่นๆ ที่ผลิตความร้อน
  - ใกล้เคาน์เตอร์ในครัวหรือเครื่องกำเนิดความชื้นที่ซึ่งอุปกรณ์อาจสัมผัสกับไอน้ำหรือน้ำมันได้
  - บริเวณที่โดนฝนหรือลม
  - อย่าให้ผลิตภัณฑ์ถูกน้ำหกใส่หรือกระเด็นใส่และอย่าวางภาชนะใส่ของเหลว เช่น แจกันถ้วย ฯลฯ บนหรือเหนืออุปกรณ์ (เช่น บนชั้นวางเหนืออุปกรณ์)
  - ใกล้วัตถุไวไฟ เช่น น้ำมันเชื้อเพลิงหรือเทียนหรือทำให้ผลิตภัณฑ์ได้รับลมจากเครื่องปรับอากาศโดยตรง
  - อย่าติดตั้งในที่ซึ่งมีฝุ่นละอองมาก
  - บนเฟอร์นิเจอร์ที่ไม่มั่นคงหรืออยู่ในระดับสูง เช่น ชั้นวางของหรือชั้นวางหนังสือ

  มิฉะนั้นอาจส่งผลให้เกิดเพลิงไหม้ ไฟฟ้าช็อต การระเบิด การทำงานผิดปกติ หรือผลิตภัณฑ์ผิดรูป
- **การระบายอากาศ**
  - ติดตั้งผลิตภัณฑ์ในตำแหน่งที่มีการระบายอากาศอย่างเหมาะสม อย่าติดตั้งในที่อับอากาศ เช่น ในตู้หนังสือ
  - ห้ามติดตั้งผลิตภัณฑ์บนพรมหรือเบาะรอง
  - อย่าปิดหรือคลุมผลิตภัณฑ์ด้วยผ้าหรือวัสดุอื่นๆ ในขณะที่เสียบปลั๊กอุปกรณ์
- ระวังอย่าสัมผัสช่องระบายอากาศ เมื่อรับชมผลิตภัณฑ์เป็นเวลานาน ช่องระบายอากาศอาจร้อนได้
- ระวังไม่ให้สายไฟอยู่ในตำแหน่งหรือลักษณะที่ไม่ถูกต้อง เช่น สายบิด สายพันกัน สายถูกทับ ถูกประตูหนีบ หรือถูกเหยียบ โปรดดูแลปลั๊กเต้ารับที่ผนัง และจุดที่สายออกจากอุปกรณ์ให้ดีเป็นพิเศษ
- อย่าเคลื่อนย้ายผลิตภัณฑ์ในขณะที่ยังคงเสียบปลั๊กสายไฟ
- อย่าใช้สายไฟที่เสียหายหรือหลวม
- โปรดจับที่ตัวปลั๊กในขณะที่ถอดปลั๊กสายไฟ อย่าดึงที่สายไฟเพื่อถอดปลั๊กสายไฟของผลิตภัณฑ์
- อย่าต่ออุปกรณ์จำนวนมากเกินไปในเต้ารับไฟฟ้ากระแสสลับเดียวกัน เนื่องจากอาจทำให้เกิดเพลิงไหม้หรือไฟฟ้าช็อต

- **การถอดปลั๊กอุปกรณ์จากแหล่งจ่ายไฟฟ้า**
  - ปลั๊กไฟเป็นอุปกรณ์ที่ใช้ตัดการเชื่อมต่อ ในกรณีเกิดเหตุฉุกเฉิน ต้องพร้อมที่จะเข้าถึงปลั๊กไฟได้สะดวก
- ไม่ควรปล่อยให้เด็กปีนหรือเกาะผลิตภัณฑ์ เพราะผลิตภัณฑ์อาจล้มคว่ำซึ่งอาจทำให้เกิดการบาดเจ็บรุนแรง
- **การลงกราวด์** (ยกเว้นอุปกรณ์ที่ไม่มีการลงกราวด์)
  - ผลิตภัณฑ์ที่มีปลั๊กไฟฟ้ากระแสสลับแบบสามขา จะต้องเชื่อมต่อกับเต้ารับไฟฟ้ากระแสสลับที่ลงกราวด์แบบสามขา โปรดตรวจสอบว่าคุณได้ต่อสาย
    กราวด์ลงดินเพื่อป้องกันไฟฟ้าช็อต
- ห้ามสัมผัสอุปกรณ์นี้หรือสายอากาศเมื่อมีพายุฟ้าคะนอง อาจถูกไฟฟ้าดูดได้
- ตรวจสอบว่าสายไฟเชื่อมต่อกับผลิตภัณฑ์และเต้ารับไฟฟ้าที่ผนังอย่างแน่นหนา มิฉะนั้นอาจทำให้เกิดความเสียหายกับปลั๊กและเต้ารับไฟฟ้า และในกรณีที่รุนแรงอาจทำให้เกิดเพลิงไหม้
- ห้ามสอดวัตถุที่เป็นโลหะหรือติดไฟได้เข้าในผลิตภัณฑ์ หากวัตถุแปลกปลอมหล่นเข้าไปในผลิตภัณฑ์ ให้ถอดสายไฟ และติดต่อศูนย์บริการลูกค้า
- อย่าสัมผัสปลายสายไฟในขณะที่เสียบปลั๊กอยู่ อาจถูกไฟฟ้าดูดได้
- **ถ้าอย่างใดอย่างหนึ่งต่อไปนี้เกิดขึ้น ให้ถอดปลั๊กผลิตภัณฑ์ทันที แล้วติดต่อศูนย์บริการลูกค้าในพื้นที่**
  - ผลิตภัณฑ์ได้รับความเสียหาย
  - มีน้ำหรือสารอื่น ๆ เข้าสู่ผลิตภัณฑ์ (เช่น ตัวแปลงไฟฟ้ากระแสสลับ สายไฟ หรือผลิตภัณฑ์) หรือไม่
  - มีกลิ่นควันหรือกลิ่นผิดปกติอื่น ๆ จากผลิตภัณฑ์หรือไม่
  - เมื่อมีพายุฟ้าคะนองหรือเมื่อไม่ได้ใช้งานเป็นเวลานาน

  แม้ว่าจะปิดผลิตภัณฑ์ด้วยรีโมทคอนโทรลหรือปุ่มเปิด/ปิดแล้ว แต่แหล่งจ่ายไฟฟ้ากระแสสลับจะยังเชื่อมต่อกับอุปกรณ์อยู่หากไม่ได้ถอดปลั๊ก
- ห้ามใช้อุปกรณ์ไฟฟ้าที่มีแรงดันไฟฟ้าสูงใกล้กับผลิตภัณฑ์ (เช่น เครื่องช็อตแมลง) อาจทำให้ผลิตภัณฑ์ทำงานผิดพลาดได้
- อย่าพยายามดัดแปลงผลิตภัณฑ์ในทางใดก็ตามโดยไม่ได้รับอนุญาตจาก LG Electronics อย่างเป็นลายลักษณ์อักษร อาจเกิดเพลิงไหม้หรือไฟฟ้าช็อตได้ ติดต่อฝ่ายบริการลูกค้าในพื้นที่เพื่อขอรับการบริการหรือซ่อมแซม การดัดแปลงแก้ไขโดยไม่ได้รับอนุญาตอาจทำให้สิทธิ์ของผู้ใช้ในการใช้ผลิตภัณฑ์นี้เป็นโมฆะ
- ใช้เฉพาะอุปกรณ์ต่อพ่วง/อุปกรณ์เสริมที่ได้รับการรับรองและอนุมัติจาก LG Electronics เท่านั้น มิฉะนั้นอาจส่งผลให้เกิดอัคคีภัย ไฟฟ้าช็อต การทำงานผิดปกติ หรือเกิดความเสียหาย
- ห้ามถอดแยกชิ้นส่วนของอะแดปเตอร์ AC หรือสายไฟ อาจทำให้เกิดไฟไหม้หรือไฟฟ้าช็อตได้
- หยิบจับตัวแปลงไฟฟ้าอย่างระมัดระวังเพื่อป้องกันการทำร่วงหล่นหรือกระแทก แรงกระแทกอาจทำให้ตัวแปลงไฟฟ้าเสียหาย
- เพื่อลดความเสี่ยงที่จะเกิดเพลิงไหม้หรือไฟฟ้าช็อต โปรดอย่าสัมผัสผลิตภัณฑ์ขณะที่มือเปียก หากขาปลั๊กเปียกหรือมีฝุ่นจับ ให้เช็ดขาปลั๊กให้แห้งหรือหมดฝุ่นก่อน
- โปรดตรวจสอบว่าได้ติดตั้งอุปกรณ์ไว้ใกล้กับเต้ารับที่ผนังซึ่งเชื่อมต่ออุปกรณ์อยู่ และสามารถเข้าถึงเต้ารับได้อย่างง่ายดาย
- **แบตเตอรี่**
  - เก็บอุปกรณ์เสริม (แบตเตอรี่ เป็นต้น) ในที่ปลอดภัยและพ้นจากมือเด็ก
  - อย่าลัดวงจร ถอดประกอบ หรือทำให้แบตเตอรี่ได้รับความร้อนสูงเกินไป อย่าทิ้งแบตเตอรี่ด้วยการเผาไฟ ห้ามให้แบตเตอรี่สัมผัสกับความร้อนที่สูงเกินไป
  - ข้อควรระวัง : มีความเสี่ยงจากเพลิงไหม้หรือการระเบิดหากเปลี่ยนแบตเตอรี่ชนิดที่ไม่ถูกต้อง
  - อย่าเก็บหรือขนส่งผลิตภัณฑ์ภายใต้ความดันบรรยากาศน้อยกว่า 11.6 kPa และระดับความสูงที่สูงกว่า 15,000 ม.
- **การเคลื่อนย้าย**
  - ขณะเคลื่อนย้าย โปรดตรวจสอบว่าได้ปิดเครื่องผลิตภัณฑ์ ถอดปลั๊ก และนำสายเคเบิลทั้งหมดออกแล้ว การเคลื่อนย้ายผลิตภัณฑ์ขนาดใหญ่อาจต้องใช้คน 2 คนขึ้นไป อย่ากดหรือดันแผงจอภาพด้านหน้าของผลิตภัณฑ์ มิฉะนั้นอาจทำให้ผลิตภัณฑ์เสียหาย เกิดเพลิงไหม้หรือทำให้เกิดการบาดเจ็บ
- เก็บสารกันความชื้นในบรรจุภัณฑ์หรือบรรจุภัณฑ์ที่เป็นไวนิลให้พ้นจากมือเด็ก
- อย่าให้มีการกระแทก สิ่งของร่วงหล่นใส่ผลิตภัณฑ์ และอย่าให้สิ่งใดร่วงหล่นใส่หน้าจอ
- อย่าใช้มือกดบนแผงหน้าจอแรงๆ หรือใช้ของแหลม เช่น ตะปู ดินสอ หรือปากกาขีดข่วนหน้าจอ อาจทำให้หน้าจอเสียหาย

- **การทำความสะอาด**
  - ขณะทำความสะอาด ให้ถอดปลั๊กสายไฟและใช้ผ้านุ่ม/แห้งเช็ดเบาๆ อย่าฉีดพ่นน้ำหรือของเหลวอื่น ๆ ลงบนผลิตภัณฑ์โดยตรง อย่าทำความสะอาดผลิตภัณฑ์ด้วยสารเคมีต่าง ๆ อาทิ น้ำยาทำความสะอาดเครื่องแก้ว, สเปรย์ปรับอากาศทุกชนิด, ยาฆ่าแมลง, น้ำมันหล่อลื่น, แว็กซ์ (รถยนต์, อุตสาหกรรม), สารขัดถู, ทินเนอร์, เบนซีน, แอลกอฮอล์ ฯลฯ ซึ่งอาจทำให้ผลิตภัณฑ์ และ/หรือ หน้าจอเกิดความเสียหายได้ มิฉะนั้น อาจทำให้เกิดไฟฟ้าช็อตหรือผลิตภัณฑ์เสียหาย

- อย่าให้หน้าจอสัมผัสได้รับแรงกระแทกรุนแรง เพราะอาจทำให้เซนเซอร์สัมผัส (หน้าจอสัมผัส) เสียหายได้
- อย่าให้อะแดปเตอร์ถูกแรงกระแทกจากภายนอก
  - เพราะอาจทำให้อะแดปเตอร์เสียหายได้
- หากผ้าที่ด้านหลังของผลิตภัณฑ์สัมผัสกับสิ่งแปลกปลอม ให้เช็ดออกทันทีด้วยทิชชูเปียกหรือผ้าสะอาด
  - หากไม่ทำความสะอาดในทันทีอาจเกิดคราบติดค้าง
- **ข้อควรระวังเมื่อใช้ผลิตภัณฑ์ที่มีแบตเตอรี่ในตัว**
  - หากมีของเหลวรั่วไหลออกจากแบตเตอรี่ ให้หยุดใช้ทันทีและหลีกเลี่ยงการสัมผัสกับผิวหนังและดวงตาของคุณ เพราะอาจทำให้ตาบอดหรือผิวหนังไหม้ได้ หากพบความผิดปกติในส่วนใดของร่างกายที่สัมผัสกับของเหลว ให้ล้างบริเวณนั้นด้วยน้ำเปล่าอย่างเพียงพอและขอคำแนะนำจากแพทย์
  - อย่าทิ้งแบตเตอรี่ผิดวิธี เพราะอาจเกิดความเสี่ยงจากการระเบิดหรือไฟไหม้ แนวทางการทิ้งแบตเตอรี่นั้นจะแตกต่างกันไปตามประเทศและภูมิภาค โปรดทิ้งแบตเตอรี่อย่างถูกวิธี
  - อย่าให้ผลิตภัณฑ์เกิดการกระแทก (โดยเฉพาะแบตเตอรี่ลิเธียม) อย่าให้สัมผัสกับไฟ เครื่องทำความร้อนไฟฟ้า หรือแสงแดดโดยตรง เพราะอาจทำให้เกิดไฟฟ้าช็อต ได้รับบาดเจ็บ หรือเกิดไฟไหม้ได้
  - ขณะชาร์จแบตเตอรี่ ตรวจสอบให้แน่ใจว่าได้ใส่แบตเตอรี่อย่างถูกต้อง และอย่าใช้แหล่งจ่ายไฟหรือวงจรอื่น ๆ มีความเสี่ยงที่แบตเตอรี่จะเสียหายหรือเกิดไฟไหม้
  - ใช้แบตเตอรี่อย่างระมัดระวังเพราะมีส่วนกระกอบของลิเธียม มีความเสี่ยงที่จะเกิดไฟไหม้หรือการระเบิด
  - ตรวจสอบให้แน่ใจว่าใช้อะแดปเตอร์/แบตเตอรี่ของแท้ที่ผ่านการรับรองจาก LG Electronics มิฉะนั้นอาจส่งผลให้ผลิตภัณฑ์มีอายุการใช้งานสั้นลงหรือทำงานผิดปกติและอาจทำให้เกิดความร้อนสูงเกิน ไฟไหม้ การระเบิด หรือการบาดเจ็บได้
  - ทำความสะอาดขั้วชาร์จด้วยผ้านุ่ม หากขั้วชาร์จสกปรกหรือมีสิ่งแปลกปลอมติดอยู่ แบตเตอรี่จะไม่ชาร์จตามปกติ
  - หากแบตเตอรี่หมดเกลี้ยงและไม่ได้ใช้งานเป็นเวลานาน แบตเตอรี่อาจไม่ชาร์จเลยหรืออายุการใช้งานอาจลดลง
  - ห้ามถอดแบตเตอรี่ แยกชิ้นส่วน หรือทำให้เกิดการลัดวงจร เพราะอาจทำให้เกิดไฟฟ้าช็อต ได้รับบาดเจ็บ หรือเกิดไฟไหม้ได้ หากคุณหรือบุคคลที่สามได้ถอด/ประกอบชิ้นส่วนใด ๆ ของผลิตภัณฑ์หรือแบตเตอรี่โดยไม่ได้ติดต่อศูนย์บริการ LG Electronics คุณจะไม่สามารถรับบริการซ่อมบำรุงหรือค่าชดเชยใด ๆ ได้ในกรณีที่ผลิตภัณฑ์ไม่ทำงาน เกิดอุบัติเหตุด้านความปลอดภัยหรือการบาดเจ็บ
  - ห้ามถอดแบตเตอรี่ออกจากผลิตภัณฑ์ เพราะอาจทำให้เกิดไฟฟ้าช็อต ได้รับบาดเจ็บ หรือเกิดไฟไหม้ได้ หากคุณหรือบุคคลที่สามถอดประกอบ/ประกอบชิ้นส่วนใด ๆ ของผลิตภัณฑ์โดยไม่ได้ติดต่อศูนย์บริการ LG Electronics คุณจะไม่สามารถรับบริการซ่อมบำรุงหรือค่าชดเชยใด ๆ ได้ในกรณีที่ผลิตภัณฑ์ไม่ทำงาน เกิดอุบัติเหตุด้านความปลอดภัยหรือการบาดเจ็บ

- ระวังอย่าให้มือ เท้า ผม หรือเสื้อผ้าไปติดอยู่ที่ด้านล่างของขาตั้งและวงล้อ
- ห้ามผลักหรือเตะผลิตภัณฑ์
- ห้ามวางของหนักบนผลิตภัณฑ์
- อย่าขึ่บนผลิตภัณฑ์เหมือนกับคิกบอร์ด
- อย่าฝืนหมุนผลิตภัณฑ์ในมุมที่เกินขีดจำกัด
- ควรระมัดระวังหากคุณมีสัตว์เลี้ยง เพราะอาจทำลายผ้าด้านหลังเสียหายได้

2 กำลังจัดเตรียม

รายละเอียดในการติดตั้ง

การติดตั้งขาตั้ง

เมื่อติดตั้งขาตั้ง ให้รักษาระยะห่างระหว่างขาตั้งกับเพดานและผนังด้านซ้ายและขวาอย่างน้อย 10 ซม. และระหว่างขาตั้งกับผนังด้านหลังอย่างน้อย 10 ซม.

- เมื่อประกอบหรือถอดขาตั้ง ให้จับขาตั้งไว้ในขณะที่ขันหรือคลายสกรู เพราะขาตั้งอาจล้มและทำให้ผลิตภัณฑ์เสียหายหรือเกิดการบาดเจ็บได้

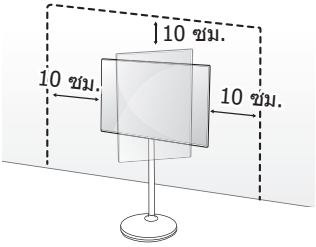

- ผลิตภัณฑ์มีน้ำหนักมาก ควรตรวจสอบให้แน่ใจว่ามีคนอย่างน้อยสองคนช่วยกันแกะกล่องหรือเคลื่อนย้าย ห้ามวางผลิตภัณฑ์ในแนวราบ แต่ให้เคลื่อนย้ายในตำแหน่งตั้งตรงแทน ผลิตภัณฑ์อาจร่วงหล่นและทำให้ผลิตภัณฑ์เสียหาย หรือเกิดการบาดเจ็บได้
- ระวังอย่าให้มือหรือนิ้วติดอยู่ในขาตั้งหรือพื้นที่ปรับระดับความสูง นอกจากนี้ หากตั้งผลิตภัณฑ์เอียงมากเกินไปก็อาจล้มคว่ำ และทำให้เกิดการบาดเจ็บได้
- ห้ามเคลื่อนย้ายผลิตภัณฑ์โดยจับที่ เสาเดคโค ที่ด้านบนของขาตั้ง จับตรงกลางขาตั้งแล้วดึง
  - การเคลื่อนย้ายผลิตภัณฑ์โดยจับที่ เสาเดคโค อาจทำให้ เสาเดคโค แตกหัก อาจทำให้ผลิตภัณฑ์เสียหายหรือเกิดการบาดเจ็บได้
- ห้ามใช้สารแปลกปลอม (น้ำมัน สารหล่อลื่น ฯลฯ) กับสกรูเมื่อประกอบผลิตภัณฑ์
  - เพราะอาจทำให้ผลิตภัณฑ์เสียหาย
- อย่าถอดที่ยึดสายเคเบิลและสกรูออกหลังจากติดตั้งผลิตภัณฑ์
- หาก Pole Deco เปื้อนสิ่งแปลกปลอม เช่น เครื่องสำอาง ให้เช็ดเบา ๆ ด้วยผ้าหรือผ้าเปียกที่สะอาด

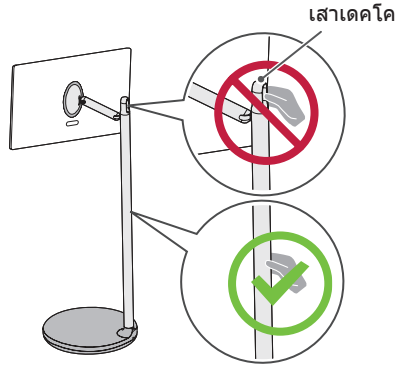

การปรับมุมและความสูง

คุณสามารถปรับความสูงและมุมของจอแสดงผลได้เพื่อการรับชมที่สะดวกสบาย

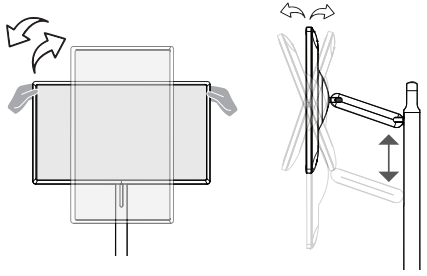

หมายเหตุ • แอปบางตัวไม่รองรับโหมดแนวตั้ง

3 การเริ่มใช้งานผลิตภัณฑ์

การเปิดเครื่อง

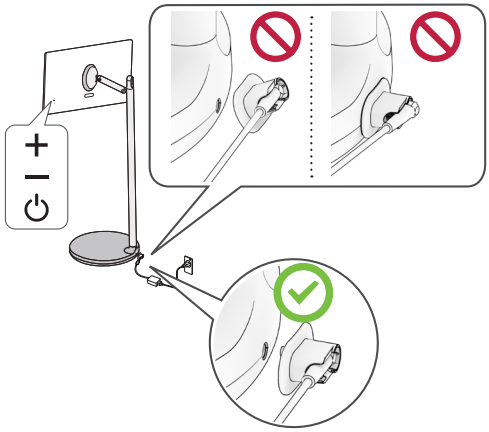

หมายเหตุ

- ขณะเชื่อมต่อหรือถอดขั้วชาร์จ ให้จับที่ปลั๊กของอะแดปเตอร์แล้วเชื่อมต่อหรือถอดออกในแนวนอน
- เชื่อมต่อขั้วชาร์จเข้าไปให้แน่นหนา และอย่าเลื่อนออกเมื่อเชื่อมต่อแล้ว (การทำเช่นนั้นอาจทำให้เกิดความเสียหายได้)
- ระมัดระวังอย่าให้โดนขั้วชาร์จ การทำเช่นนี้อาจส่งผลให้เกิดการแตกหักได้

การเชื่อมต่อพลังงาน

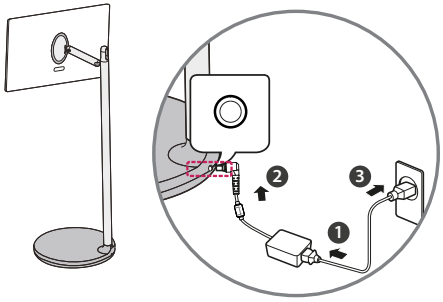

❶ เชื่อมต่อแหล่งจ่ายไฟ (อะแดปเตอร์) และสายไฟ
❷ เชื่อมต่ออุปกรณ์พลังงานซึ่งสายไฟเชื่อมต่ออยู่เข้ากับพอร์ตชาร์จที่ด้านหลังของผลิตภัณฑ์
❸ เสียบสายไฟเข้ากับเต้ารับ

การใช้ปุ่ม

กดปุ่มที่ด้านหลังผลิตภัณฑ์เพื่อใช้งาน

⏻	เปิดและปิดผลิตภัณฑ์ - ขณะที่ผลิตภัณฑ์เปิดอยู่ ให้กดปุ่ม ⏻ หนึ่งครั้ง เมื่อพอปอัปปรากฏขึ้นบนหน้าจอ ให้ปิดเครื่องโดยใช้ปุ่มในพอปอัป
+ −	ปรับระดับเสียง

หมายเหตุ

- เมื่อเปิดใช้งานหน้าจอครั้งแรก หน้าจออาจเปิดขึ้นเมื่อผ่านไปประมาณหนึ่งนาทีเพื่อให้การเริ่มใช้งานผลิตภัณฑ์เสร็จสมบูรณ์
- เมื่อเปิดเครื่องครั้งแรก ให้เชื่อมต่ออะแดปเตอร์ก่อนเพื่อให้เครื่องเปิดทำงานอย่างถูกต้อง
- โปรดตรวจสอบให้แน่ใจว่าได้เชื่อมต่อผลิตภัณฑ์เข้ากับอะแดปเตอร์ AC-DC ก่อนที่จะเชื่อมต่อปลั๊กไฟของผลิตภัณฑ์เข้ากับเต้าเสียบไฟบนผนัง

การใช้หน้าจอสัมผัส

แตะ	แตะหน้าจอเบา ๆ
แตะค้างไว้	แตะหน้าจอเป็นเวลา 2 วินาทีหรือนานกว่านั้น
เลื่อน	เลื่อนหน้าจอขึ้นลง ซ้ายและขวา
ลาก	แตะรายการที่คุณต้องการย้ายค้างไว้ เช่น แอปหรือวิดเจ็ต แล้วลากไปยังตำแหน่งที่ต้องการ
จีบนิ้ว-ปิด/จีบนิ้ว-เปิด	คุณสามารถซูมเข้าหรือออกในแอปได้โดยจีบสองนิ้วบนหน้าจอแล้วกางนิ้วออกจากกัน หรือจีบนิ้วเข้าหากัน

หมายเหตุ

- ฟังก์ชันการสัมผัส เช่น การซูมเข้าและซูมออกบนหน้าจออาจไม่รองรับ ทั้งนี้ขึ้นอยู่กับแอปที่ใช้
- หลีกเลี่ยงการกดหน้าจอแรงเกินไป ให้ใช้ปลายนิ้วแตะเบา ๆ บนรายการที่ต้องการแทน หากคุณสัมผัสหน้าจอขณะสวมถุงมือหรือใช้ปลายเล็บ หน้าจออาจทำงานไม่ถูกต้อง
- เซนเซอร์สัมผัสอาจทำงานไม่ถูกต้องหากหน้าจอเปียกชื้น

การใช้แท่นวางมือถือ

สามารถติดตั้งอุปกรณ์มือถือได้โดยติดแท่นวางมือถือเข้ากับตำแหน่งที่แสดงในภาพด้านขวา

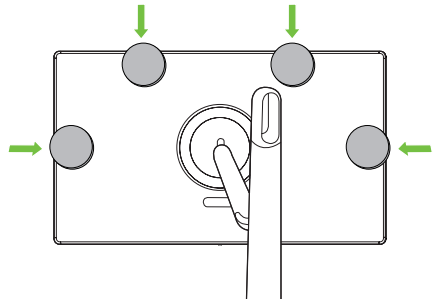

หมายเหตุ

- อาจไม่ได้ให้ที่วางมาด้วย ทั้งนี้ขึ้นอยู่กับรุ่น
- เมื่อหมุนหน้าจอ อย่าหมุนในขณะที่ติดอยู่กับแท่นวางมือถือ ให้ถอดแท่นวางมือถือ หมุนหน้าจอ และประกอบกลับเข้าไปใหม่
  - แท่นวางมือถืออาจหลุดออกจากหน้าจอหากหมุนหน้าจอโดยที่มีแท่นวางมือถือติดอยู่
- สามารถปรับมุมของแท่นวางมือถือได้

การใช้แบตเตอรี่ในตัว

ผลิตภัณฑ์นี้มีแบตเตอรี่ติดตั้งอยู่ในขาตั้ง ช่วยให้ใช้งานผลิตภัณฑ์ได้อย่างสะดวกโดยใช้แบตเตอรี่ได้ในระยะเวลาหนึ่งโดยไม่ต้องจ่ายไฟเพิ่มเติม

ตัวบ่งชี้ระดับแบตเตอรี่

ระดับแบตเตอรี่ที่เหลืออยู่จะแสดงเป็นสีเขียว/ส้ม/แดง ขึ้นอยู่กับปริมาณแบตเตอรี่ที่เหลืออยู่ ไฟ LED ของแบตเตอรี่จะสว่างเป็นสีแดงระหว่างการชาร์จหรือหากจำเป็นต้องชาร์จ

หมายเหตุ

- การชาร์จแบตเตอรี่ให้เต็มใช้เวลาประมาณ 4 ชั่วโมง
- อายุการใช้งานแบตเตอรี่และระยะเวลาการใช้งานหลังจากการชาร์จจะลดลงตามสัดส่วนของช่วงเวลาและระยะเวลาการใช้งานผลิตภัณฑ์
- การชาร์จแบตเตอรี่ที่อุณหภูมิต่ำกว่า 0 °C อาจทำไม่ได้
- ประจุที่เหลือของแบตเตอรี่จะลดลงตามธรรมชาติแม้ไม่ได้ใช้งาน
- เพื่อยืดอายุการใช้งานแบตเตอรี่ให้ยาวนานขึ้น ให้ชาร์จแบตเตอรี่หลังจากใช้งานเป็นระยะเวลาหนึ่ง แทนที่จะชาร์จแบตเตอรี่จนเต็มตลอดเวลา
- การรักษาระดับแบตเตอรี่ไว้ที่ 50 % ช่วยยืดอายุแบตเตอรี่
- เวลาใช้งานสูงสุดหลังจากการชาร์จคือ 3 ชั่วโมง
- เวลาใช้งานมาตรฐานที่แสดงในคู่มือนี้เป็นไปตามการวัดที่ดำเนินการโดย LG ดังนั้นเวลาใช้งานจริงอาจแตกต่างกันไปขึ้นอยู่กับการใช้งาน
- เวลาในการใช้งานอาจแตกต่างกันไปขึ้นอยู่กับปัจจัยต่าง ๆ เช่น อุปกรณ์ที่เชื่อมต่อ อุณหภูมิในการทำงาน ระยะเวลาการใช้งาน และการตั้งค่าของผู้ใช้

การใส่แบตเตอรี่

ในการเปลี่ยนแบตเตอรี่ ให้เปิดฝาแบตเตอรี่ เปลี่ยนแบตเตอรี่ (1.5 V AA) โดยให้ขั้ว ⊕ และ ⊖ ตรงตามฉลากในที่ใส่ แล้วปิดฝาแบตเตอรี่

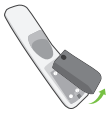

⚠
- ห้ามใช้แบตเตอรี่ใหม่ร่วมกับแบตเตอรี่เก่า เพราะอาจทำให้แบตเตอรี่มีความร้อนสูงเกินและเกิดการรั่วซึมได้
- การต่อแบตเตอรี่ที่ไม่ถูกขั้วอาจทำให้แบตเตอรี่เกิดการระเบิดหรือรั่ว ซึ่งเป็นสาเหตุของเพลิงไหม้ การได้รับบาดเจ็บ หรือมลพิษโดยรอบ
- อุปกรณ์นี้ใช้แบตเตอรี่ ในชุมชนของคุณอาจมีระเบียบข้อบังคับในการทิ้งแบตเตอรี่อย่างเหมาะสมเพื่อรักษาสิ่งแวดล้อม โปรดติดต่อหน่วยงานที่รับผิดชอบในพื้นที่เพื่อขอข้อมูลเกี่ยวกับการทิ้งหรือรีไซเคิล
- แบตเตอรี่ภายในหรือภายนอกผลิตภัณฑ์ไม่ควรได้รับความร้อนสูงเกินไป เช่น จากแสงแดด ไฟ หรืออื่นๆ

4 การใช้รีโมทคอนโทรล

การใช้รีโมทคอนโทรล

คำอธิบายในคู่มือเล่มนี้จะอ้างอิงตามปุ่มบนรีโมทคอนโทรล โปรดอ่านคู่มือฉบับนี้อย่างละเอียดและใช้ผลิตภัณฑ์อย่างถูกต้อง

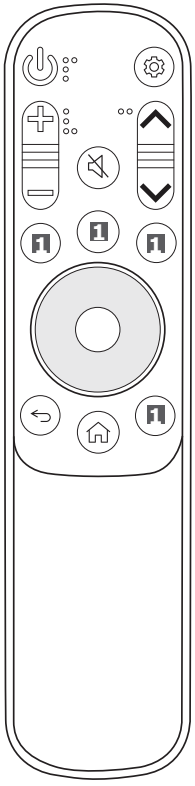

พลังงาน เปิดหรือปิดผลิตภัณฑ์

ปุ่มปรบั ระดบั เสียง ปรับระดับเสียง

ปิดเสียง ปิดเสียงทั้งหมด

ปิดเสียง เข้าถึงเมนู [การเข้าถึง]

ปุ่มบริการสตรีม เชื่อมต่อกับบริการสตรีมวิดีโอ

ย้อนกลับ กลับไปที่ระดับก่อนหน้า

การตั้งค่าด่วน เข้าใช้การตั้งค่าด่วน

ปุ่มหน้า เลื่อนไปยังหน้าก่อนหน้า/ถัดไป

ขึ้น/ลง/ซ้าย/ขวา/ตกลง ให้คุณเลือกคุณลักษณะและปรับแต่งหลังจากเลือกเมนู

หน้าแรก แสดงเมนูหน้าหลัก เช่น เวลาปัจจุบัน สภาพอากาศ รายการแอป และการป้อนข้อมูลจากภายนอก

หน้าแรก เปิดแอปที่ใช้ล่าสุด

(บางปุ่มและบางบริการอาจไม่มีการจัดเตรียมให้โดยขึ้นอยู่กับรุ่นหรือภูมิภาค)

หมายเหตุ

** **ในการใช้ปุ่ม กดค้างไว้นานกว่า 1 วินาที**

- คุณลักษณะนี้สามารถใช้ได้ด้วยการสัมผัสหน้าจอ โดยไม่ต้องใช้รีโมทคอนโทรล

การเชื่อมต่ออุปกรณ์อัจฉริยะด้วยการติดแท็ก NFC

การใช้คุณลักษณะ NFC

NFC เป็นเทคโนโลยีที่ใช้การสื่อสารแบบไร้สายระยะใกล้ ที่ช่วยให้คุณส่งและรับข้อมูลได้สะดวกโดยไม่ต้องตั้งค่าแยกต่างหาก คุณสามารถติดตั้งแอป LG ThinQ และเชื่อมต่ออุปกรณ์เข้ากับผลิตภัณฑ์ได้ โดยนำอุปกรณ์อัจฉริยะเข้าใกล้รีโมทคอนโทรลที่เปิดใช้งาน NFC

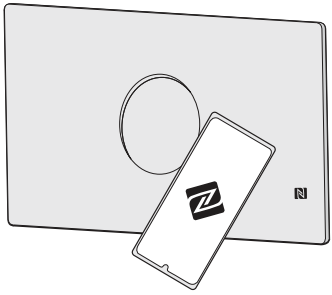

1 เปิด NFC ในการตั้งค่าอุปกรณ์อัจฉริยะ หากต้องการใช้ NFC กับอุปกรณ์ Android ให้ตั้งค่าตัวเลือก NFC เพื่อเปิดใช้งาน 'แท็กอ่าน/เขียน' ในการตั้งค่าอุปกรณ์อัจฉริยะ การตั้งค่า NFC อาจแตกต่างกันไปขึ้นอยู่กับอุปกรณ์

2 นำอุปกรณ์อัจฉริยะเข้าใกล้ (NFC) บนรีโมทคอนโทรล ระยะห่างที่กำหนดสำหรับการติดแท็ก NFC คือประมาณ 1 ซม.

3 ปฏิบัติตามคำแนะนำเพื่อติดตั้งแอป LG ThinQ บนอุปกรณ์อัจฉริยะของคุณ

4 การติดแท็กอุปกรณ์อัจฉริยะเข้ากับรีโมทคอนโทรลอีกครั้ง ช่วยให้คุณเข้าถึงคุณลักษณะต่าง ๆ บนผลิตภัณฑ์ที่เชื่อมต่อผ่านแอป LG ThinQ ได้อย่างสะดวก

หมายเหตุ • คุณลักษณะนี้มีให้สำหรับอุปกรณ์อัจฉริยะที่รองรับ NFC เท่านั้น

5 การเชื่อมต่อ

อุปกรณ์อื่น ๆ เช่น HDMI สามารถเชื่อมต่อกับผลิตภัณฑ์ได้
เมื่อเชื่อมต่อกับอุปกรณ์ภายนอก ให้ค้นหาและเลือกอุปกรณ์ที่คุณต้องการเชื่อมต่อบนหน้าจอหลัก

HDMI

- เมื่อเชื่อมต่อสาย HDMI ควรปิดและถอดปลั๊กผลิตภัณฑ์และอุปกรณ์ภายนอกก่อน



- รูปแบบเสียง HDMI ที่ได้รับการสนับสนุน :
  Dolby Digital / Dolby Digital Plus (32 kHz / 44.1 kHz / 48 kHz),
  PCM (32 kHz / 44.1 kHz / 48 kHz / 96 kHz / 192 kHz)

หมายเหตุ

- ใช้สายเคเบิลที่ได้รับการรับรองที่มีโลโก้ HDMI
- ถ้าคุณไม่ใช้สายเคเบิล HDMI ที่ได้รับการรับรอง อาจไม่มีภาพปรากฏบนหน้าจอ หรืออาจมีความผิดพลาดในการเชื่อมต่อ
- ประเภทสายเคเบิล HDMI ที่แนะนำ
  - สายเคเบิล Ultra High-Speed HDMI®/™ (ไม่เกิน 3 เมตร)

USB

อาจไม่สามารถใช้ฮับ USB บางรุ่น หากไม่พบอุปกรณ์ USB ที่เชื่อมต่อด้วยฮับ USB ให้เชื่อมต่อโดยตรงกับพอร์ต USB บนผลิตภัณฑ์

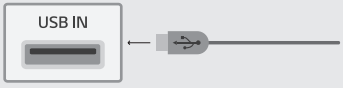

หมายเหตุ

- เพื่อการเชื่อมต่อที่ดีที่สุด สายเคเบิล HDMI และอุปกรณ์ USB ควรมีกรอบหนาน้อยกว่า 10 มม. และกว้างน้อยกว่า 18 มม. ใช้สายต่อที่รองรับ USB 2.0 หากสายเคเบิล USB หรือไดร์ฟ USB ไม่พอดีกับพอร์ต USB ของผลิตภัณฑ์

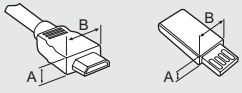

*A ≦ 10 มม.

*B ≦ 18 มม.

อุปกรณ์ภายนอก

อุปกรณ์ภายนอกที่ใช้ได้ ได้แก่เครื่องรับสัญญาณ เครื่องเล่น Blu-ray, เครื่องรับสัญญาณ HD, เครื่องเล่น DVD, VCR, ระบบเสียง, อุปกรณ์จัดเก็บข้อมูล USB, พีซี, เครื่องเล่นเกม และอุปกรณ์ภายนอกอื่นๆ

หมายเหตุ

- การเชื่อมต่ออุปกรณ์ภายนอกอาจแตกต่างกันไปตามรุ่น
- เชื่อมต่ออุปกรณ์ภายนอกเข้ากับผลิตภัณฑ์โดยไม่ต้องคำนึงถึงลำดับของพอร์ตผลิตภัณฑ์
- ดูที่คู่มือการใช้งานของอุปกรณ์ภายนอกสำหรับคำแนะนำในการใช้งาน
- หากคุณเชื่อมต่ออุปกรณ์เล่นเกมเข้ากับผลิตภัณฑ์ ให้ใช้สายเคเบิลที่ให้มาพร้อมกับอุปกรณ์เล่นเกมส์
- ในโหมด PC อาจมีคลื่นรบกวนที่เกี่ยวเนื่องกับความละเอียด รูปแบบเส้นในแนวตั้ง ระดับขาวดำ หรือความสว่าง หากมีคลื่นรบกวน ให้เปลี่ยนสัญญาณขาออก PC ไปเป็นความละเอียดอื่น เปลี่ยนอัตราการรีเฟรชเป็นอัตราอื่น หรือปรับความสว่างและความคมชัดบนเมนู ระบบ [ภาพ] จนกว่าภาพจะคมชัด
- ในโหมด PC การตั้งค่าความละเอียดบางรายการอาจไม่สามารถทำงานได้อย่างถูกต้อง ทั้งนี้ขึ้นอยู่กับกราฟิกการ์ด

6 การแก้ปัญหา

ไม่สามารถควบคุมผลิตภัณฑ์ด้วยรีโมทคอนโทรลได้	• ตรวจสอบเซนเซอร์รีโมทคอนโทรลบนตัวผลิตภัณฑ์ แล้วลองอีกครั้ง • ตรวจสอบว่ามีสิ่งกีดขวางอยู่ระหว่างผลิตภัณฑ์กับรีโมทคอนโทรลหรือไม่ • ตรวจสอบว่าแบตเตอรี่ยังคงใช้การได้และติดตั้งอยู่อย่างถูกต้องหรือไม่ (⊕ ตรงกับ ⊕, ⊖ ตรงกับ ⊖)
ไม่มีภาพแสดงขึ้นมาและไม่มีเสียง	• ตรวจสอบว่าเปิดผลิตภัณฑ์แล้วหรือยัง • ตรวจสอบว่าได้เชื่อมต่อสายไฟเข้ากับเต้ารับที่ผนังแล้วหรือยัง • ตรวจสอบว่ามีปัญหาเกิดขึ้นในเต้ารับที่ผนังหรือไม่ โดยเชื่อมต่อผลิตภัณฑ์อื่นเข้ากับเต้ารับนั้น
ผลิตภัณฑ์ปิดกะทันหัน	• ตรวจสอบการตั้งค่าการควบคุมพลังงาน แหล่งจ่ายไฟอาจถูกตัด • ตรวจสอบว่าฟังก์ชันปิดอัตโนมัติทำงานอยู่ในการตั้งค่าเกี่ยวกับเวลาหรือไม่ • หากไม่มีสัญญาณในขณะที่ผลิตภัณฑ์เปิดอยู่ ผลิตภัณฑ์จะปิดโดยอัตโนมัติหลังจากไม่มีการใช้งานเป็นเวลา 15 นาที • หากแบตเตอรี่ร้อนเกินไป ผลิตภัณฑ์จะปิดโดยอัตโนมัติเพื่อป้องกันตนเอง
เมื่อเชื่อมต่อกับ PC (HDMI) เครื่องไม่พบสัญญาณใดๆ	• ปิด/เปิดผลิตภัณฑ์โดยใช้รีโมทคอนโทรล • เชื่อมต่อสาย HDMI อีกครั้ง • รีสตาร์ทพีซีโดยเปิดเครื่อง
การแสดงผลผิดปกติ	• หากสัมผัสผลิตภัณฑ์แล้วรู้สึกเย็น อาจมี "การกะพริบ" เล็กน้อยเมื่อเปิดเครื่อง ซึ่งเป็นเรื่องปกติ และไม่ถือว่าผลิตภัณฑ์มีความผิดปกติ • หน้าจอนี้เป็นผลิตภัณฑ์ชั้นสูงที่ประกอบด้วยหลายล้านพิกเซล คุณอาจเห็นจุดสีดำขนาดเล็กและ/หรือจุดสีสดใส (สีแดง สีน้ำเงิน หรือสีเขียว) ที่มีขนาด 1 ppm บนหน้าจอ ซึ่งไม่ถือเป็นการทำงานผิดปกติและไม่มีผลต่อประสิทธิภาพการทำงานและความเชื่อถือได้ของผลิตภัณฑ์ เหตุการณ์เช่นนี้เกิดขึ้นในผลิตภัณฑ์ของบุคคลที่สามเช่นกันและไม่มีสิทธิ์นำไปแลกเปลี่ยนหรือคืนเงินได้ • คุณอาจเห็นว่าความสว่างและสีของหน้าจอแตกต่างออกไป ขึ้นอยู่กับตำแหน่งรับชม (ซ้าย/ขวา/บน/ล่าง) เหตุการณ์นี้เกิดขึ้นเนื่องจากคุณลักษณะของหน้าจอ ซึ่งไม่มีความเกี่ยวข้องกับประสิทธิภาพการทำงานของผลิตภัณฑ์ และไม่ใช่การทำงานผิดปกติ • การแสดงภาพนิ่งเป็นเวลานานอาจทำให้ภาพติดค้างได้ หลีกเลี่ยงการแสดงภาพนิ่งค้างไว้บนหน้าจอผลิตภัณฑ์เป็นระยะเวลานาน
เสียงที่ออกมาจากตัวผลิตภัณฑ์	• เสียง "แครก" : เสียงแครก ๆ ที่เกิดขึ้นขณะรับชมหรือปิดผลิตภัณฑ์นั้นเกิดจากการที่พลาสติกหดตัวหรือยืดตัวเนื่องจากอุณหภูมิและความชื้น เสียงนี้เป็นเรื่องปกติสำหรับผลิตภัณฑ์ที่สามารถเปลี่ยนรูปเพราะความร้อนได้ • เสียงฮัมของวงจรไฟฟ้า/เสียงซ่าของหน้าจอ : เสียงระดับต่ำเกิดขึ้นจากวงจรสลับความเร็วสูง ซึ่งจ่ายกระแสไฟจำนวนมากเพื่อให้ผลิตภัณฑ์ทำงานได้ ซึ่งจะแตกต่างกันไปขึ้นอยู่กับผลิตภัณฑ์ เสียงที่ถูกสร้างขึ้นนี้ไม่มีผลต่อประสิทธิภาพการทำงานและความเชื่อถือได้ของผลิตภัณฑ์

⚠ • เมื่อทำความสะอาดผลิตภัณฑ์ ระวังอย่าให้มีของเหลวหรือมีสิ่งแปลกปลอมใดๆ เล็ดลอดเข้าไปในช่องว่างระหว่างด้านบน ด้านซ้ายหรือด้านขวาและช่องต่างๆ ของจอภาพ (ขึ้นอยู่กับรุ่น)



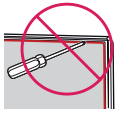

- ตรวจสอบว่าได้บีบน้ำหรือน้ำยาทำความสะอาดส่วนเกินออกจากผ้า
- ห้ามฉีดพ่นน้ำหรือน้ำยาทำความสะอาดลงบนหน้าจอผลิตภัณฑ์โดยตรง
- ตรวจสอบว่าได้ฉีดน้ำหรือน้ำยาทำความสะอาดในปริมาณที่เพียงพอลงบนผ้าแห้งเช็ดเพื่อทำความสะอาดหน้าจอ

7 ข้อมูลจำเพาะ

(ขึ้นอยู่กับประเทศ)

เปิด/ปิดเครื่อง
DC 19 V ⎓ 4.0 A

แบตเตอรี่	
ประเภท	อัตรา
แบตเตอรี่ลิเธียมไอออนแบบชาร์จไฟได้	DC 14.8 V ⎓ / (5,000 mAh) (74 Wh)

ตัวแปลงไฟ AC/DC	
ผู้ผลิต	SHENZHEN HONOR
รุ่น	ADS-110CL-19-3 190110G / ADS-120QL-19A-3 190110E
ไฟขาเข้า	AC 100-240 V~ 50/60 Hz
ไฟขาออก	DC 19 V ⎓ 5.79 A 110.01 W

ข้อมูลจำเพาะโมดูลไร้สาย (LGSBWAC95)	
LAN ไร้สาย (IEEE 802.11a/b/g/n/ac)	
ช่วงความถี่	พลังงานเอาต์พุต (สูงสุด)
2,400 ถึง 2,483.5 MHz	19 dBm
5,150 ถึง 5,725 MHz	18 dBm
5,725 ถึง 5,850 MHz	13.5 dBm
บลูทูธ	
ช่วงความถี่	พลังงานเอาต์พุต (สูงสุด)
2,400 ถึง 2,483.5 MHz	9 dBm
เนื่องจากช่องความถี่อาจต่างกันไปในแต่ละประเทศ ผู้ใช้ไม่สามารถเปลี่ยนหรือปรับความถี่การทำงานได้ ผลิตภัณฑ์นี้ถูกกำหนดค่ามาสำหรับตารางความถี่ตามภูมิภาค	
ภายใต้ดุลพินิจของผู้ใช้ ควรติดตั้งและใช้งานอุปกรณ์นี้ห่างจากร่างกายคุณเป็นระยะขั้นต่ำ 20 ซม.	

กสทช.

เครื่องวิทยุคมนาคมนี้ ได้รับยกเว้น ไม่ต้องได้รับใบอนุญาตให้มี ใช้ซึ่งเครื่องวิทยุคมนาคม หรือตั้งสถานีวิทยุคมนาคมตามประกาศ กสทช. เรื่อง เครื่องวิทยุคมนาคม และสถานีวิทยุคมนาคมที่ได้รับยกเว้นไม่ต้องได้รับใบอนุญาต วิทยุคมนาคมตามพระราชบัญญัติวิทยุคมนาคม พ.ศ. 2498

กสทช. | โทรคมนาคม
กำกับดูแลเพื่อประชาชน
Call Center 1200 (โทรฟรี)

ข้อความนี้ใช้สำหรับรุ่นที่มีการรองรับอุปกรณ์ไร้สายเท่านั้น เช่น Wi-Fi, Bluetooth, เป็นต้น.

ข้อมูลจำเพาะของโมดูล NFC	
ช่วงความถี่	พลังงานเอาต์พุต (สูงสุด)
13.553 ถึง 13.567 MHz	-18 dBuA/m @ 10 ม.

สภาพแวดล้อม	
อุณหภูมิขณะทำงาน	0 °C ถึง 40 °C
ความชื้นขณะทำงาน	น้อยกว่า 80 %
อุณหภูมิในการจัดเก็บ	-20 °C ถึง 60 °C
ความชื้นในการจัดเก็บ	น้อยกว่า 85 %

• ดูฉลากที่ด้านล่างของผลิตภัณฑ์สำหรับแหล่งพลังงาน อัตราพลังงาน และข้อมูลผลิตภัณฑ์

ข้อมูลประกาศของซอฟต์แวร์โอเพ่นซอร์ส

หากต้องการรับซอร์สโค้ดภายใต้ข้อตกลงโอเพนซอร์ส GPL, LGPL, MPL และข้อตกลงโอเพนซอร์สอื่น ๆ ที่มีภาระหน้าที่ในการเปิดเผยซอร์สโค้ดที่มีอยู่ในผลิตภัณฑ์นี้ และเพื่อเข้าถึงเงื่อนไขการอนุญาต ประกาศเกี่ยวกับลิขสิทธิ์ และเอกสารที่เกี่ยวข้องอื่น ๆ ที่อ้างถึงทั้งหมดนั้น โปรดไปที่ *https://opensource.lge.com*

LG Electronics มีบริการจัดเตรียมซอร์สโค้ดให้กับคุณทาง CD-ROM โดยคิดค่าใช้จ่ายในการดำเนินการแจกจ่าย ดังกล่าว (เช่นค่าสื่อบันทึกข้อมูล ค่าจัดส่งและดูแลพัสดุ) โดยคุณสามารถขอรับซอร์สโค้ดได้โดยส่งอีเมลไปที่ opensource@lge.com

ข้อเสนอนี้มีผลกับทุกบุคคลที่ได้รับข้อมูลนี้ มีผลใช้ได้เป็นเวลา 3 ปี หลังจากการจัดส่งผลิตภัณฑ์ครั้งล่าสุด

ลิขสิทธิ์

HDMI™
HIGH-DEFINITION MULTIMEDIA INTERFACE

HEVC Advance™
Covered by patents at patentlist.accessadvance.com

8 ข้อกำหนด

คำเตือน! (อันตรายจากความเสถียร)

จอแสดงผลอาจร่วงหล่น ก่อให้เกิดการบาดเจ็บร้ายแรงหรือเสียชีวิตได้ คุณสามารถหลีกเลี่ยงการบาดเจ็บลักษณะต่างๆ โดยเฉพาะที่เกิดขึ้นกับเด็กได้โดยอาศัยความรอบคอบ เช่น:

- ใช้ตู้หรือขาตั้ง หรือวิธีการติดตั้งที่แนะนำโดยผู้ผลิตจอแสดงผลเสมอ
- ใช้เฟอร์นิเจอร์ที่สามารถรองรับจอแสดงผลได้อย่างปลอดภัยเสมอ
- ตรวจสอบให้แน่ใจเสมอว่าจอแสดงผลไม่ยื่นเลยขอบของเฟอร์นิเจอร์ที่รองรับ
- สอนเด็ก ๆ เสมอถึงอันตรายของการปีนป่ายเฟอร์นิเจอร์ขึ้นไปยังจอแสดงผลหรือปุ่มควบคุมต่าง ๆ
- ควรเดินสายไฟและสายเคเบิลที่เชื่อมต่อกับจอแสดงผลเสมอ เพื่อไม่ให้สะดุด ดึง หรือเกี่ยวได้
- ห้ามวางจอแสดงผลไว้ในตำแหน่งที่ไม่มั่นคง
- ห้ามวางจอแสดงผลไว้บนเฟอร์นิเจอร์ทรงสูง (เช่น ตู้หรือชั้นวางหนังสือ) โดยไม่ได้ตรึงทั้งเฟอร์นิเจอร์และจอแสดงผลเข้ากับที่ยึดที่เหมาะสม
- ห้ามวางจอแสดงผลบนผ้าหรือวัสดุอื่น ๆ ที่อาจตั้งอยู่ระหว่างจอแสดงผลและเฟอร์นิเจอร์ที่รองรับ
- ห้ามวางสิ่งของที่อาจล่อใจเด็ก ๆ ให้ปีนขึ้นไป เช่น ของเล่นและรีโมทคอนโทรล ไว้ด้านบนของผลิตภัณฑ์หรือเฟอร์นิเจอร์ที่ใช้วางผลิตภัณฑ์

หากจะเก็บรักษาและย้ายจอแสดงผลที่มีอยู่ ควรระลึกถึงข้อควรระวังที่กล่าวถึงข้างต้น

สัญลักษณ์

~	หมายถึงไฟฟ้ากระแสสลับ (AC)	⏻	หมายถึงสแตนด์บาย
⎓	หมายถึงไฟฟ้ากระแสตรง (DC)	|	หมายถึง “เลือก” (พลังงาน)
⧈	หมายถึงอุปกรณ์ Class II	↯	หมายถึงแรงดันไฟฟ้าอันตราย



หมายเลขรุ่นและหมายเลขซีเรียลของผลิตภัณฑ์นี้อยู่ที่
ด้านหลังและด้านข้างของผลิตภัณฑ์ โปรดจดบันทึกไว้
ด้านล่างสำหรับกรณีที่ต้องมีการรับบริการ

รุ่น

หมายเลขเครื่อง