



USER GUIDE

LG-H420

DEUTSCH

FRANÇAIS

ITALIANO

SLOVENŠČINA

ENGLISH

Benutzerhandbuch

- Einige Inhalte und Abbildungen weichen je nach Region, Dienstanbieter, Softwareversion oder OS-Version möglicherweise von Ihrem Gerät ab und unterliegen Änderungen ohne Vorankündigung.
- Verwenden Sie ausschließlich Originalzubehör von LG. Die im Lieferumfang enthaltenen Komponenten wurden speziell für dieses Gerät entwickelt und sind möglicherweise nicht mit anderen Geräten kompatibel.
- Dieses Gerät wird wegen seiner Touchscreen-Tastatur für Sehbehinderte nicht empfohlen.
- Copyright © 2016 LG Electronics, Inc. Alle Rechte vorbehalten. LG und das LG-Logo sind eingetragene Marken der LG Group und deren zugehöriger Unternehmen. Alle anderen Marken sind Eigentum ihrer jeweiligen Inhaber.
- Google™, Google Maps™, Google Mail™, YouTube™, Hangouts™ und Play Store™ sind Marken von Google, Inc.

Inhaltsverzeichnis

Richtlinien für den sicheren und effizienten Gebrauch	4	Google-Konto erstellen.....	38
Wichtiger Hinweis.....	14	Bei Ihrem Google-Konto anmelden.....	38
Ihr neues Mobiltelefon.....	17	Mit Netzwerken und Geräten verbinden	40
Telefonaufbau	17	Wi-Fi	40
Einsetzen von SIM- oder USIM-Karte und Akku	19	Bluetooth.....	41
Laden des Akkus	21	Wi-Fi Direct	42
Einsetzen einer Speicherkarte.....	22	Übertragen von Daten zwischen einem PC und dem Gerät.....	43
Entfernen der Speicherkarte	23	Anrufe.....	44
Gerät sperren und entsperren	23	Sprachanruf tätigen	44
Ihr Homescreen	25	Kontakte anrufen	44
Touchscreen-Tipps	25	Annehmen oder Abweisen eines Anrufs	44
Homescreen	26	Gleichzeitig ein zweites Telefonat führen	45
Homescreen anpassen	27	Anruflisten anzeigen	45
Zu den zuletzt verwendeten Apps zurückkehren	29	Anrufeinstellungen.....	45
Benachrichtigungs-Panel.....	29	Kontakte.....	46
Bildschirmtastatur	32	Kontakte suchen	46
Sonderfunktionen	33	Neuen Kontakt hinzufügen	46
Gesten-Auslöser	33	Favoritenliste	46
Kurzsicht.....	34	Eine Gruppe erstellen.....	47
KnockON	34	Nachrichten	48
Knock Code	35	Nachrichten senden.....	48
Capture+	36	Konversations-Ansicht	49
Google-Konto einrichten	38		

Nachrichteneinstellungen ändern.....	49	Einstellungen	70
E-Mail.....	50	Netzwerke	70
Verwalten von E-Mail-Konten	50	Töne & Benachrichtigungen	73
Arbeiten mit Kontoordnern	51	Anzeige	74
E-Mail-Nachrichten verfassen und senden	51	Allgemein	77
Kamera und Video.....	52	PC-Software (LG PC Suite)	84
Kameraoptionen im Sucher.....	52	Für Windows-Betriebssysteme.....	84
Erweiterte Einstellungen	53	Für Mac OS	85
Aufnehmen eines Fotos	54	Software-Update für das	
Nach Aufnahme eines Fotos.....	54	Mobiltelefon	87
Videos aufzeichnen.....	55	Software-Update für das Mobiltelefon....	87
Nach der Aufnahme eines Videos	55	Info zu diesem Benutzerhandbuch	89
Galerie.....	56	Info zu diesem Benutzerhandbuch	89
Multimedia	59	Marken.....	90
Musik	59	Zubehör	91
Dienstprogramme.....	62	Fehlerbehebung	92
Uhr	62	Häufig gestellte Fragen	96
Rechner.....	63		
Kalender.....	64		
Sprach-Memo.....	64		
Sprachsuche	64		
Downloads	65		
Radio.....	65		
LG SmartWorld	65		
Webbrowser	67		
Internet.....	67		
Chrome	68		

Richtlinien für den sicheren und effizienten Gebrauch

Lesen Sie diese einfachen Richtlinien sorgfältig durch. Die Nichtbeachtung dieser Richtlinien kann gefährlich oder gesetzeswidrig sein.

Sollte eine Störung auftreten, sorgt ein in Ihrem Gerät integriertes Software-Tool dafür, dass ein Fehlerprotokoll erstellt wird. Dieses Tool erfasst nur Informationen über die aufgetretene Störung wie z. B. Signalstärke, Cell ID Position bei plötzlichem Gesprächsabbruch und geladene Apps. Das Protokoll dient ausschließlich dazu, die Ursache der Störung zu bestimmen. Die Protokolle sind verschlüsselt und können nur von einem autorisierten LG-Reparaturzentrum abgerufen werden, falls Sie Ihr Gerät zur Reparatur geben müssen.

Sicherheitshinweis über die Einwirkung elektromagnetischer Energie im Radiofrequenzbereich

Informationen zur Einwirkung elektromagnetischer Felder und zur Spezifischen Absorptionsrate (SAR).

Das Mobiltelefon LG-H420 entspricht den geltenden Sicherheitsbestimmungen hinsichtlich der Einwirkung elektromagnetischer Felder. Diese Bestimmungen basieren auf wissenschaftlichen Richtlinien, die auch Sicherheitsabstände definieren, um eine gesundheitliche Gefährdung von Personen (unabhängig von Alter und allgemeinem Gesundheitszustand) auszuschließen.

- In den Richtlinien hinsichtlich der Einwirkung elektromagnetischer Felder wird eine Maßeinheit verwendet, die als Spezifische Absorptionsrate (SAR) bezeichnet wird. Der SAR-Wert wird mit standardisierten Testmethoden ermittelt, bei denen das Telefon in allen getesteten Frequenzbändern mit der höchsten zulässigen Sendeleistung betrieben wird.
- Auch wenn Unterschiede zwischen den SAR-Werten verschiedener LG-Telefonmodelle bestehen, entsprechen sie in jedem Fall den geltenden Richtlinien hinsichtlich der Einwirkung elektromagnetischer Felder.

- Der von der Internationalen Kommission für den Schutz vor nichtionisierenden Strahlen (International Commission on Non-Ionizing Radiation Protection, ICNIRP) empfohlene SAR-Grenzwert liegt bei 2 W/kg gemittelt über zehn (10) Gramm Gewebe.
- Der höchste für dieses Telefonmodell ermittelte SAR-Wert bei Verwendung am Ohr liegt bei 0,676 W/kg (10 g) bzw. 0,667 W/kg (10 g), wenn das Gerät am Körper getragen wird.
- Dieses Gerät entspricht den Sicherheitsstandards hinsichtlich der Strahlenbelastung bei normaler Verwendung am Ohr oder wenn der Abstand vom Körper mindestens 1,5 cm beträgt. Tragetaschen, Gürtelclips oder Vorrichtungen zum Tragen des mobilen Geräts am Körper dürfen kein Metall enthalten und müssen das Gerät in einem Abstand von mindestens 1,5 cm vom Körper halten. Um Dateien oder Nachrichten übertragen zu können, benötigt dieses Gerät eine gute Netzverbindung. In einigen Fällen wird die Übertragung von Dateien und Nachrichten verzögert, bis die Netzverbindung entsprechend gut ist. Stellen Sie sicher, dass der oben genannte Abstand eingehalten wird, bis die Übertragung abgeschlossen ist.

Pflege und Wartung des Telefons

WARNUNG

Verwenden Sie ausschließlich Akkus, Ladegeräte und Zubehörteile, die für die Verwendung mit diesem Mobiltelefon zugelassen sind. Die Verwendung anderer Teile kann zum Erlöschen der Zulassungen oder Garantien für dieses Mobiltelefon führen und kann gefährlich sein.

- Öffnen Sie dieses Mobiltelefon nicht. Sollten Reparaturen erforderlich sein, wenden Sie sich an einen qualifizierten Kundendienstmitarbeiter.
- LG ist berechtigt, bei Reparaturen im Rahmen der Garantie neue oder überholte Ersatzteile oder Platinen zu verwenden, sofern diese über den gleichen Funktionsumfang verfügen wie die zu ersetzenden Teile.

- Benutzen Sie dieses Mobiltelefon nicht in der Nähe elektrischer Geräte (z. B. Fernsehgeräte, Radios, PCs).
- Halten Sie das Telefon von Wärmequellen wie Heizungen oder Herdplatten fern.
- Lassen Sie das Telefon nicht fallen.
- Setzen Sie das Telefon keinen starken Erschütterungen oder Stößen aus.
- Schalten Sie das Telefon aus, wenn dies aufgrund von jeweils geltenden Bestimmungen erforderlich ist. Verwenden Sie Ihr Telefon beispielsweise nicht in Krankenhäusern, da andernfalls die Funktionalität empfindlicher medizinischer Geräte beeinträchtigt werden kann.
- Fassen Sie das Telefon während des Ladevorgangs nicht mit nassen Händen an. Dadurch kann es zu einem Stromschlag oder einer schweren Beschädigung des Telefons kommen.
- Laden Sie das Telefon nicht in der Nähe von entflammbarem Material auf, da das Telefon heiß werden kann und somit eine Brandgefahr darstellt.
- Reinigen Sie das Gerät außen mit einem trockenen Tuch (verwenden Sie keine Lösungsmittel wie Benzin, Verdünner oder Alkohol).
- Legen Sie das Telefon beim Aufladen nicht auf Polstermöbel.
- Das Telefon sollte in einer gut belüfteten Umgebung aufgeladen werden.
- Bewahren Sie das Telefon nicht in sehr verrauchten oder staubigen Umgebungen auf.
- Bewahren Sie das Telefon nicht in der Nähe von Gegenständen mit Magnetstreifen (Kreditkarten, Flugtickets usw.) auf, da andernfalls die auf dem Magnetstreifen gespeicherten Informationen beschädigt werden könnten.
- Berühren Sie das Display nicht mit spitzen oder scharfen Gegenständen; andernfalls kann das Telefon beschädigt werden.
- Setzen Sie das Telefon keiner Feuchtigkeit oder Nässe aus.
- Verwenden Sie Zubehörteile (wie z. B. Kopfhörer) immer mit der erforderlichen Sorgfalt. Berühren Sie die Antenne nicht unnötig.

- Berühren, entfernen oder reparieren Sie nicht zerbrochenes oder gesprungenes Glas. Schäden am Glas-Display aufgrund von Missbrauch fallen nicht unter die Garantiebedingungen.
- Ihr Telefon ist ein elektronisches Gerät, das sich bei normalem Betrieb erhitzt. Besteht anhaltender, direkter Hautkontakt ohne angemessene Belüftung, kann es zu Beschwerden oder leichten Verbrennungen kommen. Gehen Sie daher während und direkt nach dem Betrieb vorsichtig mit Ihrem Telefon um.
- Wenn Ihr Telefon nass wird, müssen Sie es sofort vom Stromnetz trennen, ausschalten und vollständig trocknen lassen. Versuchen Sie nicht, das Trocknen mit einer externen Heizquelle, wie Ofen, Mikrowelle oder Haartrockner, zu beschleunigen.
- In Ihr Telefon eingedrungene Flüssigkeit ändert die Farbe der Produktkennzeichnung im Gerät. Ein Geräteschaden, der aufgrund des Eindringens von Flüssigkeiten entsteht, fällt nicht unter die Garantiebedingungen.

Effiziente Verwendung des Telefons

Elektronische Geräte

Bei Mobiltelefonen kann es zu Interferenzen kommen, die die Leistung beeinträchtigen können.

- Verwenden Sie das Mobiltelefon nicht unerlaubt in der Nähe medizinischer Geräte. Wenn Sie einen Herzschrittmacher tragen, bewahren Sie das Telefon nicht in der Nähe des Herzschrittmachers (z. B. in der Brusttasche) auf.
- Einige Hörhilfen können durch Mobiltelefone beeinträchtigt werden.
- Bei Fernsehgeräten, Radios, PCs usw. können ebenfalls leichte Interferenzen auftreten.
- Verwenden Sie Ihr Telefon nur bei Temperaturen zwischen 0 °C und 40 °C. Die Verwendung bei besonders niedrigen oder hohen Temperaturen kann zu Beschädigungen, Fehlfunktionen oder sogar zu einer Explosion führen.

Sicherheit im Straßenverkehr

Erkundigen Sie sich über die jeweils geltenden Gesetze und Bestimmungen über die Verwendung von Mobiltelefonen in Fahrzeugen.

- Bedienen oder halten Sie während der Fahrt kein Mobiltelefon.
- Richten Sie Ihre ganze Aufmerksamkeit auf den Straßenverkehr.
- Parken Sie ggf. zuerst das Fahrzeug, bevor Sie Anrufe tätigen oder entgegennehmen.
- Elektromagnetische Strahlen können u.U. elektronische Systeme in Ihrem Fahrzeug stören, wie beispielsweise das Autoradio oder Sicherheitssysteme.
- Falls Ihr Fahrzeug mit einem Airbag ausgestattet ist, achten Sie darauf, das Telefon nicht auf bzw. vor dem Airbag abzulegen und die Freisprecheinrichtung nicht in der Nähe des Airbags zu installieren. Andernfalls kann die Funktionsweise des Airbags beeinträchtigt werden, was zu schweren Verletzungen führen kann.
- Wenn Sie Musik hören, während Sie unterwegs sind, stellen Sie sicher, dass die Lautstärke auf ein angemessenes Maß eingestellt ist, sodass Sie Ihre Umgebung wahrnehmen. Dies ist vor allem dann wichtig, wenn Sie sich in der Nähe einer Straße befinden.

Vermeiden von Hörschäden



Um einer Schädigung des Gehörs vorzubeugen, sollten Sie nicht über einen längeren Zeitraum mit hoher Lautstärke hören.

Wenn Sie längere Zeit einem hohen Geräuschpegel ausgesetzt sind, können Hörschäden auftreten. Wir empfehlen deshalb, dass Sie das Telefon beim Ein- und Ausschalten nicht ans Ohr halten. Es empfiehlt sich außerdem, die Lautstärke von Musik und Anrufen auf ein angemessenes Maß einzustellen.

- Reduzieren Sie die Lautstärke bei der Verwendung von Kopfhörern, wenn Sie die Stimmen von Personen in Ihrer Nähe nicht hören können oder wenn die Person neben Ihnen Ihre Musik hören kann.

HINWEIS: Übermäßige Lautstärke und übermäßiger Druck der Ohrhörer und Kopfhörer können zu Hörverlust führen.

Glasteile

Einige Teile Ihres mobilen Geräts bestehen aus Glas. Das Glas kann zerbrechen, wenn Ihr Gerät herunterfällt oder wenn es einen kräftigen Stoß oder Schlag erfährt. Sollte das Glas zerbrechen, berühren Sie es nicht und versuchen Sie nicht, es zu entfernen. Verwenden Sie das Gerät erst wieder, wenn das Glas von einem autorisierten Dienstleister ersetzt wurde.

Sprenggebiete

Benutzen Sie das Telefon nicht in Sprenggebieten. Beachten Sie die Einschränkungen und befolgen Sie alle geltenden Vorschriften und Regeln.

Explosionsgefährdete Orte

- Verwenden Sie das Telefon nicht an Tankstellen.
- Verwenden Sie das Telefon nicht in der Nähe von Kraftstoffen oder Chemikalien.
- Transportieren und lagern Sie keine brennbaren Flüssigkeiten, Gase oder Explosivstoffe im selben Raum des Fahrzeugs, in dem sich auch das Mobiltelefon oder Mobiltelefonzubehör befindet.

In Flugzeugen

In einem Flugzeug können Telefone zu Interferenzen führen.

- Schalten Sie daher Ihr Mobiltelefon aus, bevor Sie in ein Flugzeug steigen.
- Verwenden Sie es auch nicht während des Aufenthalts auf dem Flughafengelände, sofern dies nicht ausdrücklich vom Personal erlaubt wurde.

Kinder

Bewahren Sie das Mobiltelefon an einem sicheren Ort außerhalb der Reichweite von Kleinkindern auf. Es enthält Kleinteile, die verschluckt oder eingeatmet werden könnten.

Notrufe

Notrufe sind möglicherweise nicht in allen Mobilfunknetzen möglich. Verlassen Sie sich daher bei Notrufen nie ausschließlich auf ein Mobiltelefon. Weitere Informationen dazu erhalten Sie von Ihrem Dienstanbieter.

Hinweise zum Akku und zur Pflege des Akkus

- Es ist nicht erforderlich, den Akku vor dem Laden vollständig zu entladen. Anders als bei herkömmlichen Akkus tritt bei diesem Akku kein Memory-Effekt auf, der die Leistung vermindert.
- Verwenden Sie ausschließlich Akkus und Ladegeräte von LG. Ladegeräte von LG sind so ausgelegt, dass die Lebensdauer des Akkus optimiert wird.
- Öffnen Sie nicht den Akku und schließen Sie ihn nicht kurz.
- Achten Sie darauf, dass die Kontakte des Akkus sauber sind.
- Tauschen Sie den Akku aus, wenn die Leistung nicht mehr zufriedenstellend ist. Ein Akku kann mehrere hundert Mal aufgeladen werden, bevor er ausgetauscht werden muss.
- Wenn Sie den Akku längere Zeit nicht verwendet haben, laden Sie ihn erneut auf, um maximale Leistung zu erzielen.
- Setzen Sie das Ladegerät keiner direkten Sonneneinstrahlung oder hoher Luftfeuchtigkeit (z. B. in einem Badezimmer) aus.
- Bewahren Sie den Akku nicht in sehr heißen oder sehr kalten Räumen auf, da dies die Leistung beeinträchtigen kann.

- Bei Austausch des Akkus mit einem ungeeigneten Akkutyp kann das Gerät schwer beschädigt werden.
- Entsorgen Sie unbrauchbar gewordene Akkus gemäß den Anweisungen des Herstellers. Nutzen Sie Recycling, wenn dies möglich ist. Geben Sie Akkus nicht einfach in den Hausmüll.
- Wenn Sie den Akku ersetzen müssen, wenden Sie sich an einen autorisierten LG Electronics Service Point oder Händler in Ihrer Nähe.
- Entfernen Sie das Ladegerät immer aus der Steckdose, wenn das Telefon voll aufgeladen ist. So vermeiden Sie, dass das Ladegerät unnötig Strom verbraucht.
- Die tatsächliche Akkulaufzeit ist abhängig von der Netzwerkkonfiguration, den Produkteinstellungen, dem Gebrauch und den Umgebungsbedingungen.
- Stellen Sie sicher, dass keine spitzen Gegenstände wie Tierzähne oder Nägel in Kontakt mit dem Akku kommen. Dies könnte ein Feuer verursachen.

Information: Hinweis bezüglich Open-Source-Software

Den Quellcode unter GPL, LGPL, MPL sowie weitere Open-Source-Lizenzen, die in diesem Produkt enthalten sind, können Sie unter <http://opensource.lge.com> herunterladen.

Neben dem Quellcode stehen dort noch alle Lizenzbedingungen, auf die verwiesen wird, Garantiausschlüsse sowie Urheberrechtshinweise zum Download bereit.

LG Electronics stellt Ihnen gegen eine Gebühr (für Distribution, Medien, Versand und Verwaltung) auch den Quellcode auf CD-ROM bereit. Wenden Sie sich per E-Mail an LG Electronics: opensource@lge.com. Dieses Angebot ist drei (3) Jahre ab Kaufdatum des Produkts gültig.

SO AKTUALISIEREN SIE IHR GERÄT

Zugriff auf die neuesten Firmwareversionen sowie neue Softwarefunktionen und -verbesserungen.

- **Wählen Sie auf Ihrem Gerät im Einstellungsmenü die Funktion Software-Update.**
- **Aktualisieren Sie Ihr Gerät über Ihren Computer.** Weitere Informationen zur Verwendung dieser Funktion finden Sie unter <http://www.lg.com/common/index.jsp> – Land und Sprache auswählen.

KONFORMITÄTSERKLÄRUNG

LG Electronics erklärt hiermit, dass das **LG-H420** den wichtigsten Anforderungen und anderen relevanten Bestimmungen der Richtlinie **1999/5/EC** entspricht. Eine Kopie der Konformitätserklärung finden Sie unter <http://www.lg.com/global/declaration>

Kontakt für Produktkonformität:

LG Electronics Inc.
EU Representative, Krijgsman 1,
1186 DM Amstelveen, The Netherlands



Entsorgung Ihres Altgeräts

- 1 Alle Elektro- und Elektronik-Altgeräte müssen getrennt vom Hausmüll in staatlichen oder kommunalen Sammeleinrichtungen und entsprechend den geltenden Vorschriften entsorgt werden.
- 2 Durch eine vorschriftsmäßige Entsorgung von Altgeräten können schädliche Auswirkungen auf Mensch und Umwelt vermieden werden.
- 3 Genauere Informationen zur Entsorgung von Altgeräten erhalten Sie bei den lokalen Behörden, der Entsorgungseinrichtung oder dem Fachhändler, bei dem Sie das Produkt erworben haben.



Entsorgen von alten Akkus

- 1 Dieses Symbol kann mit den chemischen Symbolen für Quecksilber (Hg), Kadmium (Cd) oder Blei (Pb) kombiniert sein, wenn die Akkus mehr als 0,0005 % Quecksilber, 0,002 % Kadmium oder 0,004 % Blei enthalten.
- 2 Akkus müssen immer getrennt vom Hausmüll in staatlichen oder kommunalen Sammeleinrichtungen und entsprechend den geltenden Vorschriften entsorgt werden.
- 3 Durch eine vorschriftsmäßige Entsorgung Ihrer alten Akkus können schädliche Auswirkungen auf Mensch, Tier und Umwelt vermieden werden.
- 4 Ausführliche Informationen zur Entsorgung alter Akkus erhalten Sie bei den lokalen Behörden, der Entsorgungseinrichtung oder dem Fachhändler, bei dem Sie das Produkt erworben haben.

Wichtiger Hinweis



Lesen Sie dies vor Verwendung des Telefons!

Bitte prüfen Sie, ob das aufgetretene Problem in diesem Abschnitt beschrieben wird, bevor Sie sich mit einem Servicemitarbeiter in Verbindung setzen oder das Telefon zur Reparatur bringen.

1. Telefonspeicher

Wenn weniger als 10 MB des Telefonspeichers verfügbar sind, können keine neuen Nachrichten empfangen werden. Sie müssen unter Umständen den Telefonspeicher überprüfen und einige Daten löschen, wie z. B. Apps oder Nachrichten, um mehr Speicher verfügbar zu machen.

So deinstallieren Sie Apps:

- 1 Tippen Sie auf  >  > Registerkarte **Apps** >  > Registerkarte **Allgemein** > **Apps**.
- 2 Sobald alle Apps angezeigt werden, blättern Sie zu der App, die Sie deinstallieren möchten, und wählen diese aus.
- 3 Tippen Sie auf **Deinstallieren**.

2. Akkulaufzeit optimieren

Sie können die Akkulaufzeit erhöhen, indem Sie Funktionen deaktivieren, bei denen Sie auf die andauernde Ausführung im Hintergrund verzichten können. Sie können überwachen, wie stark Apps und Systemressourcen den Akku beanspruchen.

So erhöhen Sie die Akkulaufzeit:

- Deaktivieren Sie Funkverbindungen, die Sie nicht verwenden. Wenn Sie Wi-Fi, Bluetooth® oder GPS nicht verwenden, schalten Sie diese Funktionen aus.
- Verringern Sie die Helligkeit des Bildschirms, und stellen Sie eine kürzere Wartezeit für die Bildschirmsperre ein.
- Deaktivieren Sie die automatische Synchronisierung für GMail, Kalender, Kontakte und weitere Apps, wenn Sie diese nicht verwenden.
- Einige Apps, die Sie herunterladen, verbrauchen Akkukapazität.
- Prüfen Sie während der Verwendung heruntergeladener Apps den Ladezustand des Akkus.

3. Vor der Installation einer Open-Source-App und eines Betriebssystems

WARNUNG



Wenn Sie ein Betriebssystem auf Ihrem Gerät installieren, das nicht vom Hersteller zur Verfügung gestellt wurde, kann dies zu Fehlfunktionen des Telefons führen. Zusätzlich erlischt die Garantie.

WARNUNG

Um Ihr Telefon und Ihre persönlichen Daten zu schützen, laden Sie Apps nur von vertrauenswürdigen Quellen herunter (z. B. Play Store™). Wenn sich auf dem Telefon nicht richtig installierte Apps befinden, funktioniert das Telefon möglicherweise nicht ordnungsgemäß, oder es treten schwerwiegende Fehler auf. Sie müssen diese Apps und alle zugehörigen Daten und Einstellungen vom Telefon entfernen.

4. Apps öffnen und umschalten

Mit Android wird Multitasking einfach, weil Sie mehr als eine App gleichzeitig ausführen können. Es ist nicht erforderlich, eine App zu schließen, bevor Sie eine andere öffnen. Sie können mehrere Apps öffnen und zwischen ihnen wechseln. Android verwaltet alle Apps, hält sie an oder startet sie nach Bedarf, um sicherzustellen, dass inaktive Apps nicht unnötig Ressourcen verbrauchen.

- 1 Tippen Sie auf . Die zuletzt verwendeten Apps werden jeweils in einer Appvorschau angezeigt.
- 2 Tippen Sie auf die App, die Sie öffnen möchten. Die vorher ausgeführte App im Hintergrund wird dadurch nicht angehalten. Um eine App nach Gebrauch zu verlassen, tippen Sie auf .
 - Um eine App aus der Liste der zuletzt verwendeten Apps zu schließen, wischen Sie die App-Vorschau nach links oder rechts. Um alle Apps zu löschen, tippen Sie auf **Alles löschen**.

Ihr neues Mobiltelefon

Telefonaufbau

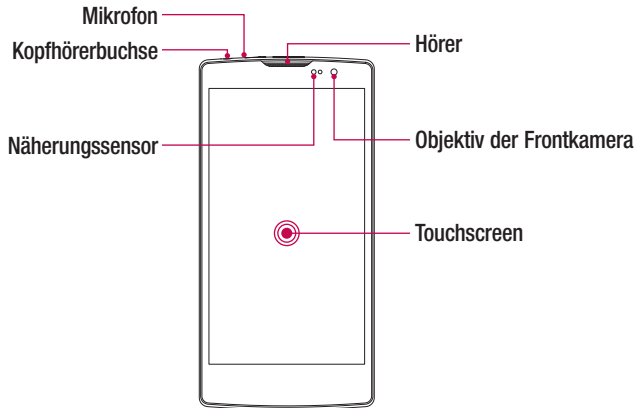

HINWEIS: Näherungssensor

Wenn Sie Anrufe empfangen oder tätigen und sich das Mobiltelefon am Ohr befindet, wird durch diesen Sensor automatisch die Beleuchtung ausgeschaltet und der Touchscreen gesperrt. Das verlängert die Akkulaufzeit und verhindert, dass bei einem Anruf versehentlich der Touchscreen aktiviert wird.

WARNUNG

Das Display und der Touchscreen können beschädigt werden, wenn Sie schwere Gegenstände auf das Telefon legen oder sich darauf setzen. Decken Sie den Näherungssensor nicht mit Display-Schutzfolien oder anderen Schutzfolien ab. Dies kann zu Fehlfunktionen des Sensors führen.

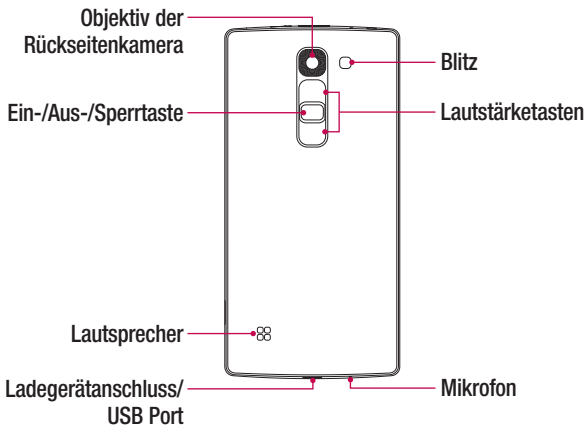

Ein-/Aus-/ Sperrtaste

- Schalten Sie Ihr Telefon ein/aus, indem Sie diese Taste gedrückt halten
- Kurz drücken, um das Display zu sperren oder zu entsperren

Lautstärketasten

(Bei ausgeschaltetem Bildschirm)

- Drücken Sie die Lauter-Taste etwas länger, um Capture+ zu starten
- Drücken Sie die Leiser-Taste etwas länger, um die Kamera zu starten

Einsetzen von SIM- oder USIM-Karte und Akku

Legen Sie die SIM- oder USIM-Karte ein, die Ihnen Ihr Mobilfunkanbieter zur Verfügung gestellt hat, und legen Sie den mitgelieferten Akku ein.

- 1 Um die rückseitige Abdeckung zu entfernen, halten Sie das Telefon fest in einer Hand. Mit Ihrer anderen Hand heben Sie die Akkuabdeckung mit Ihrem Daumnagel hoch, wie in der nachfolgenden Abbildung gezeigt.

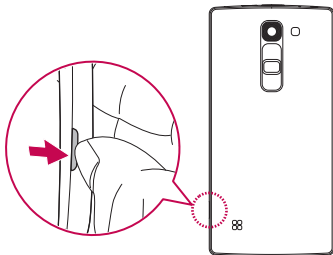

- 2 Schieben Sie die SIM-Karte, wie in der Abbildung gezeigt, in den unteren Steckplatz. Die goldfarbenen Kontakte auf der SIM-Karte müssen dabei nach unten zeigen.

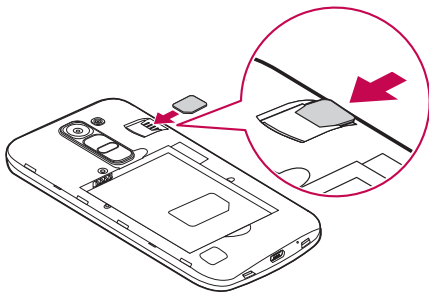

! WARNUNG

Setzen Sie keine Speicherkarte in den SIM-Karten-Slot ein. Sollte eine Speicherkarte im SIM-Karten-Slot stecken bleiben, bringen Sie das Gerät zu einem LG Service Center, um die Speicherkarte entfernen zu lassen.

HINWEIS: Nur microSIM-Karten sind mit diesem Gerät kompatibel.

3 Setzen Sie den Akku ein.

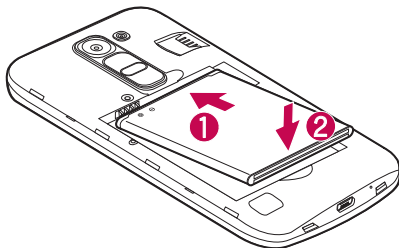

4 Um die Abdeckung wieder auf das Gerät zu setzen, richten Sie die Rückseitenabdeckung über dem Akkufach **1** aus, und drücken Sie sie nach unten, bis sie einrastet **2**.

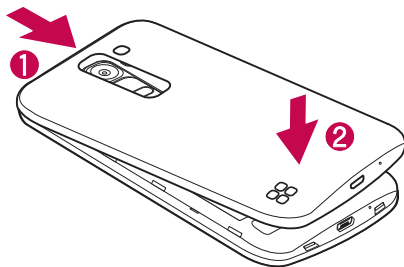

Laden des Akkus

Laden Sie den Akku vor dem ersten Gebrauch auf. Verwenden Sie zum Aufladen des Akkus das Ladegerät. Es kann auch ein Computer verwendet werden, um den Akku aufzuladen, indem Sie das Telefon mit dem USB-Kabel daran anschließen.

WARNUNG

Verwenden Sie nur Ladegeräte, Akkus und Kabel, die von LG genehmigt wurden. Wenn Sie nicht genehmigte Ladegeräte, Akkus oder Kabel verwenden, kann das beim Aufladen des Akkus zu Verzögerungen führen. Es kann auch dazu führen, dass der Akku explodiert oder das Gerät beschädigt wird. Dies ist nicht Bestandteil der Garantieleistung.

Der Anschluss für das Ladegerät befindet sich am unteren Ende des Telefons. Stecken Sie das Ladegerät ein, und schließen Sie es an eine Steckdose an.

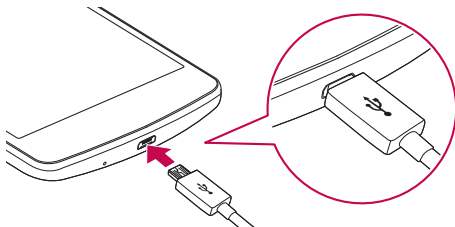

HINWEIS: Öffnen Sie nicht die rückseitige Abdeckung, während Sie das Telefon aufladen.

Einsetzen einer Speicherkarte

Ihr Gerät unterstützt microSD-Karten mit bis zu 32 GB Kapazität. Je nach Hersteller und Typ sind einige Speicherkarten unter Umständen nicht mit Ihrem Gerät kompatibel.

WARNUNG

Einige Speicherkarten sind unter Umständen nicht vollständig kompatibel mit dem Gerät. Bei Verwendung einer ungeeigneten Karte können unter Umständen Schäden am Gerät oder der Speicherkarte auftreten, oder es werden auf der Karte gespeicherte Daten beschädigt.

HINWEIS: Häufiges Beschreiben und Löschen von Daten verkürzt die Lebensdauer von Speicherkarten.

- 1 Entfernen Sie die rückseitige Abdeckung.
- 2 Legen Sie eine Speicherkarte so ein, dass die goldfarbenen Kontakte nach unten zeigen.

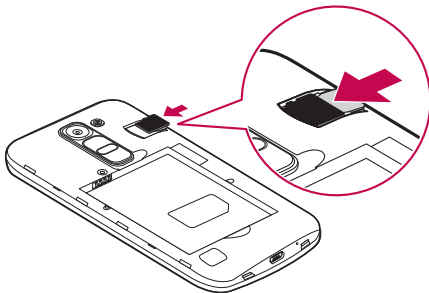

- 3 Bringen Sie die rückseitige Abdeckung wieder an.

Entfernen der Speicherkarte

Deaktivieren Sie die Speicherkarte für ein sicheres Entfernen zuerst, bevor Sie sie herausnehmen.

- 1 Tippen Sie auf  >  > Registerkarte **Apps** >  > Registerkarte **Allgemein** > **Speicherplatz & USB** > .
- 2 Nehmen Sie die Rückseitenabdeckung ab, und ziehen Sie die Speicherkarte heraus.

WARNUNG

Entfernen Sie die Speicherkarte nicht, während das Gerät Informationen überträgt oder abrufen. Dies kann dazu führen, dass Daten verloren gehen oder beschädigt werden oder Schäden an der Speicherkarte oder dem Gerät auftreten. LG übernimmt keine Verantwortung für Verluste, die durch die missbräuchliche Verwendung von beschädigten Speicherkarten entstehen, einschließlich des Verlusts von Daten.

Gerät sperren und entsperren

Das Drücken der **Ein-/Aus-/Sperrtaste** schaltet den Bildschirm aus und setzt das Gerät in den Sperrmodus. Das Gerät wird automatisch gesperrt, wenn es eine bestimmte Zeit lang nicht verwendet wird. Dies verhindert versehentliches Tippen und schont den Akku.

Drücken Sie zum Entsperren des Geräts die **Ein-/Aus-/Sperrtaste** und wischen Sie in einer beliebigen Richtung über den Bildschirm.

HINWEIS: Ein Doppeltippen auf den Bildschirm anstelle der Betätigung der **Ein-/Aus-/Sperrtaste** kann den Bildschirm ebenfalls aktivieren.

Ändern der Bildschirm-Sperrmethode

Sie können ändern, wie Sie den Bildschirm sperren, damit keine anderen Personen Zugriff auf Ihre persönlichen Informationen haben.

- 1 Tippen Sie auf  >  > Registerkarte **Apps** >  > Registerkarte **Anzeige** > **Sperrbildschirm** > **Bildschirmsperre auswählen**.
- 2 Wählen Sie eine gewünschte Bildschirmsperre aus den Optionen Keine, Ziehen, Knock Code, Muster, PIN und Passwort.



HINWEIS: Erstellen Sie zunächst ein Google-Konto, bevor Sie ein Entsperrmuster festlegen, und denken Sie an die Backup-PIN, die Sie beim Erstellen Ihres Entsperrmusters erstellt haben.

Achtung! Falls Sie kein Google-Konto auf dem Telefon erstellt haben oder Ihre PIN, Ihr Passwort und die Backup-PIN vergessen haben, müssen Sie einen Hardware-Reset ausführen. Wenn Sie jedoch die Funktion „Hardware-Reset“ ausführen, werden alle Benutzerapps und Benutzerdaten gelöscht. Sichern Sie bitte alle wichtigen Daten, bevor Sie die Funktion „Hardware-Reset“ ausführen.

TIPP! Smart Lock

Sie können **Smart Lock** verwenden, um das Entsperren Ihres Telefons zu erleichtern. Sie können Ihr Telefon so einstellen, dass es entsperrt bleibt, wenn ein vertrauenswürdige Bluetooth-Gerät angeschlossen ist, wenn sich das Gerät an einem vertrauten Ort wie in Ihrer Wohnung oder an Ihrem Arbeitsplatz befindet oder wenn Ihr Gesicht erkannt wird.

Einrichten von Smart Lock

- 1 Tippen Sie auf  >  > Registerkarte **Apps** > .
- 2 Tippen Sie auf die Registerkarte **Anzeige** > **Sperrbildschirm** > **Smart Lock**.
- 3 Vor dem Hinzufügen von vertrauenswürdigen Geräten, vertrauenswürdigen Orten oder vertrauenswürdigen Gesichtern müssen Sie eine Bildschirmsperre einstellen (Knock Code, Muster, PIN oder Passwort).

Touchscreen-Tipps

Nachfolgend einige Tipps zur Navigation auf dem Telefon.

- **Tippen oder Berühren** – Durch einmaliges Antippen werden Elemente, Links, Verknüpfungen und Zeichen auf der Bildschirmtastatur ausgewählt.
- **Berühren und Halten** – Berühren und halten Sie ein Element auf dem Bildschirm, indem Sie mit dem Finger auf ein Element tippen und ihn dort belassen, bis eine Aktion ausgeführt wird.
- **Ziehen** – Ein Element berühren und halten und dabei den Finger auf dem Bildschirm bis zur Zielposition bewegen, ohne ihn zwischendurch vom Bildschirm wegzunehmen. Um ein Element neu zu positionieren, können Sie dieses über den Homescreen ziehen.
- **Wischen oder Gleiten** – Zum Wischen oder Gleiten tippen Sie auf den Bildschirm und bewegen Ihren Finger schnell über die Oberfläche des Bildschirms (ohne Pausieren nach dem Tippen, damit Sie nicht versehentlich stattdessen ein Element ziehen).
- **Zweimal Tippen** – Tippen Sie zweimal, um eine Webseite oder eine Karte zu vergrößern.
- **Mit den Fingern vergrößern/verkleinern** – Um z. B. bei Verwendung des Browsers oder von Maps oder beim Durchsuchen von Bildern die Anzeige zu vergrößern oder zu verkleinern, bewegen Sie Zeigefinger und Daumen in einer Kneif- oder Spreizbewegung.
- **Die Anzeige drehen** – Bei vielen Apps und Menüs passt sich die Bildschirmausrichtung der physischen Ausrichtung des Geräts an.

HINWEIS:

- Drücken Sie nicht zu fest, da der Bildschirm schon auf die leichteste Berührung reagiert.
- Berühren Sie mit der Fingerspitze die gewünschte Option. Achten Sie dabei darauf, dass Sie nicht auf die Schaltflächen für andere Funktionen tippen.

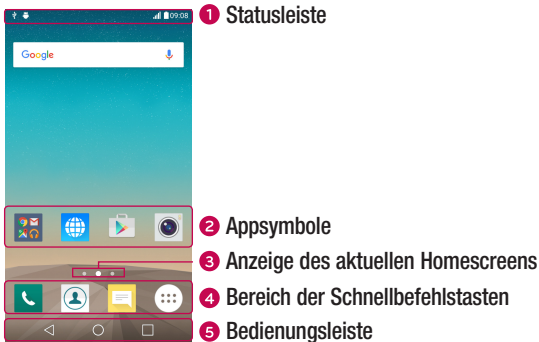

Homescreen

Der Homescreen ist der Ausgangspunkt für viele Apps und Funktionen. Dort haben Sie die Möglichkeit, Elemente wie App-Verknüpfungen und Google-Widgets hinzuzufügen, die Ihnen sofortigen Zugriff auf Daten und Apps bieten. Es handelt sich hierbei um den standardmäßigen Homescreen, der aus jedem Menü heraus durch Tippen auf  erreichbar ist.



- 1** Zeigt die Telefonstatusinformationen an, einschließlich Uhrzeit, Signalstärke, Akkustatus und Benachrichtigungssymbolen.
- 2** Tippen Sie auf ein Symbol (App, Ordner usw.), um das Element zu öffnen und zu benutzen.

- 3 Zeigt an, in welchem Homescreen Sie sich gerade befinden.
- 4 Bietet Zugriff auf die Funktion durch einmaliges Berühren auf jedem Homescreen.

5  Zurück-Taste	Kehrt zum vorherigen Bildschirm zurück. Dient auch zum Schließen von Pop-up-Elementen wie Menüs, Dialogfeldern und der Bildschirmtastatur.
 Home-Taste	Kehrt von allen Bildschirmen zum Homescreen zurück.
 „Zuletzt verwendet“-Taste	Zeigt die zuletzt verwendeten Apps an. Berühren und halten Sie diese Taste, um ein Menü mit den verfügbaren Optionen zu öffnen.

Erweiterter Homescreen

Das Betriebssystem ermöglicht mehrere Homescreen-Seiten. So verfügen Sie über mehr Platz für neue Symbole, Widgets usw.

- Streichen Sie mit dem Finger nach links oder rechts über den Homescreen, um auf zusätzliche Seiten zuzugreifen.

Homescreen anpassen

Sie können Ihren Homescreen anpassen, indem Sie Apps und Widgets hinzufügen oder Hintergründe ändern.

Hinzufügen von Elementen zu Ihrem Homescreen

- 1 Berühren Sie den leeren Teil des Homescreens etwas länger.
- 2 Wählen Sie im Menü „Hinzufügen-Modus“ das Element aus, das Sie hinzufügen möchten. Auf dem Homescreen wird dann das hinzugefügte Element angezeigt.
- 3 Ziehen Sie das Element an die gewünschte Position, und lassen Sie den Bildschirm los.

TIPP! Um ein Appsymbol aus dem Bildschirm „Apps“ zum Homescreen hinzuzufügen, müssen Sie die gewünschte App länger berühren.

Elemente vom Homescreen entfernen

- Wenn Sie auf dem Homescreen sind, berühren Sie das Symbol, das Sie entfernen möchten, etwas länger und ziehen es auf das Symbol .

Hinzufügen einer App zum Bereich der Schnellbefehlstasten

- Berühren und halten Sie im Bildschirm „Apps“ oder auf dem Homescreen ein Appsymbol, und ziehen Sie es in den Bereich der Schnellbefehlstaste. Dann lassen Sie es an der gewünschten Position los.

Entfernen einer App aus dem Bereich der Schnellbefehlstasten

- Berühren und halten Sie die entsprechende Schnellbefehlstaste und ziehen Sie sie auf das Symbol .

HINWEIS: Die **Taste Apps**  kann nicht entfernt werden.

So passen Sie Appsymbole auf dem Homescreen an:

- 1 Berühren und halten Sie ein Appsymbol, bis es von seinem ursprünglichen Ort bewegt werden kann, dann lassen Sie es los. Das Bearbeitungssymbol  wird oben rechts in der App angezeigt.
- 2 Tippen Sie erneut auf das Appsymbol, und wählen Sie das gewünschte Design und die Größe des Symbols.
- 3 Tippen Sie auf **OK**, um die Änderung zu speichern.

Zu den zuletzt verwendeten Apps zurückkehren

- 1 Tippen Sie auf . Die zuletzt verwendeten Apps werden jeweils in einer Appvorschau angezeigt.
- 2 Tippen Sie auf eine Appvorschau, um die App zu öffnen. Tippen Sie alternativ auf , um zur vorherigen Ansicht zurückzukehren.

Benachrichtigungs-Panel

Benachrichtigungen informieren Sie über den Eingang neuer Nachrichten, Kalendertermine und Wecker sowie über laufende Ereignisse, z. B. ein gerade geführtes Telefongespräch.

Wenn eine Benachrichtigung eingeht, wird das entsprechende Symbol oben auf dem Bildschirm angezeigt. Symbole für anstehende Benachrichtigungen werden links und Systemsymbole, z. B. für Wi-Fi oder Akkustand, rechts angezeigt.

HINWEIS: Die verfügbaren Optionen hängen von der Region oder dem Dienstanbieter ab.

Benachrichtigungssymbole

Statussymbole

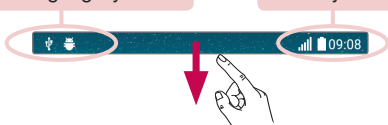

Öffnen des Benachrichtigungs-Panels

Ziehen Sie zum Öffnen des Benachrichtigungs-Panels von der Statusleiste nach unten. Um das Benachrichtigungs-Panel zu schließen, wischen Sie auf dem Bildschirm nach oben oder tippen Sie auf .

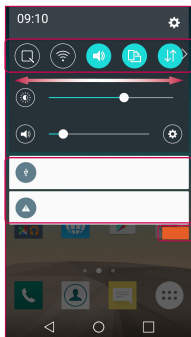

1 Bereich für Schnelleinstellungen

2 Benachrichtigungen

3 Entfernen

- 1 Tippen Sie auf die jeweilige Schnelleinstellungstaste, um sie ein- oder auszuschalten. Berühren und halten Sie die gewünschte Taste, um direkt auf das Einstellungs Menü der Funktion zuzugreifen. Um weitere Umschalttasten anzuzeigen, ziehen Sie den Bereich nach links oder rechts. Tippen Sie auf , um Schnelleinstellungstasten zu entfernen, hinzuzufügen oder neu zu ordnen.
- 2 Hier werden aktuelle Benachrichtigungen, jeweils mit einer kurzen Beschreibung, aufgelistet. Tippen Sie auf eine Benachrichtigung, um sie anzuzeigen.
- 3 Tippen Sie auf diese Schaltfläche, um alle Benachrichtigungen zu löschen.

Anzeigesymbole in der Statusleiste

Anzeigesymbole werden in der Statusleiste oben im Bildschirm angezeigt, um verpasste Anrufe, neue Nachrichten, Kalendertermine, Gerätestatus usw. zu melden.



Die oben im Bildschirm angezeigten Symbole bieten Informationen über den Status des Telefons. Die in der folgenden Tabelle aufgeführten Symbole gehören zu den häufigsten.

Symbol	Beschreibung	Symbol	Beschreibung
	Keine SIM-Karte eingesetzt		Ein Titel wird gerade abgespielt
	Kein Netzwerksignal verfügbar		Rufton ist auf Stumm geschaltet
	Der Flugmodus ist aktiviert		Vibrationsmodus ist aktiviert
	Verbunden mit einem Wi-Fi-Netzwerk		Akku vollständig geladen
	Headset angeschlossen		Akku wird geladen
	Anruf wird getätigt		Das Telefon ist über ein USB-Kabel an einen PC angeschlossen
	Entgangener Anruf		Daten werden heruntergeladen
	Bluetooth ist aktiv		Daten werden hochgeladen
	Systemwarnung		GPS ist eingeschaltet
	Wecker ist eingestellt		Daten werden synchronisiert
	Neue Sprachmitteilung verfügbar		Wählen Sie eine Eingabemethode
	Neue Text- oder Multimedia-Nachricht verfügbar		WLAN-Hotspot ist aktiv

HINWEIS: Die Position der Symbole in der Statusleiste kann je nach Funktion oder Dienst unterschiedlich sein.

Bildschirmtastatur

Mit der Bildschirmtastatur können Sie Text eingeben. Die Bildschirmtastatur wird auf dem Bildschirm eingeblendet, wenn Sie auf ein verfügbares Texteingabefeld tippen.

Verwenden der Tastatur und Texteingabe

 Um den nächsten Buchstaben groß zu schreiben, tippen Sie einmal auf die Taste. Tippen Sie zweimal auf die Taste, um die Feststellfunktion zu aktivieren.

 Tippen Sie, um die Tastatureinstellungen aufzurufen. Berühren und halten Sie dieses Symbol, um Text über die Spracheingabe einzugeben oder auf die Clip-Ablage zuzugreifen.

 Tippen Sie auf diese Taste, um ein Leerzeichen einzufügen.

 Tippen Sie auf diese Taste, um eine neue Zeile zu erzeugen.

 Tippen Sie auf diese Taste, um das vorherige Zeichen zu löschen.

Buchstaben mit Akzent eingeben

Wenn Sie beispielsweise Französisch oder Spanisch als Texteingabesprache auswählen, können Sie französische und spanische Sonderzeichen eingeben (z. B. „á“).

Um beispielsweise ein „á“ einzugeben, drücken Sie die Taste „a“ und halten diese so lange gedrückt, bis die Tastenerweiterung erscheint und Zeichen aus anderen Sprachen angezeigt werden. Wählen Sie dann das gewünschte Sonderzeichen aus.

Gesten-Auslöser

Mit der Funktion "Gesten-Auslöser" können Sie mit einer Handbewegung ein Bild mit der Frontkamera aufnehmen.

Fotos aufnehmen

Es gibt zwei Methoden zur Verwendung des Gesten-Auslösers.

- Halten Sie die geöffnete Hand vor die vordere Kamera, bis diese sie erkennt und ein Rahmen auf dem Bildschirm angezeigt wird. Machen Sie dann eine Faust. Dadurch wird ein Timer gestartet, und Sie können sich auf die Aufnahme vorbereiten.
- Heben Sie Ihre zur Faust geballte Hand, bis die vordere Kamera sie erkennt und ein Rahmen auf dem Bildschirm angezeigt wird. Lösen Sie die Faust. Dadurch wird ein Timer gestartet, und Sie können sich auf die Aufnahme vorbereiten.

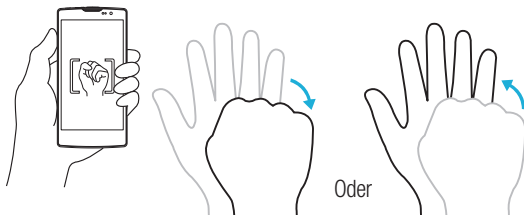

Kurzansicht

Wenn der Telefonbildschirm ausgeschaltet ist, können Sie sich die Statusleiste, die Uhrzeit und das Datum anzeigen lassen, indem Sie Ihren Finger auf dem Bildschirm nach unten bewegen.

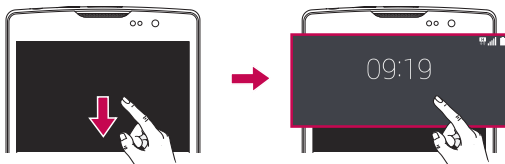

KnockON

Mit der Funktion KnockON ist es möglich, durch doppeltes Tippen den Bildschirm ganz einfach ein- und auszuschalten.

Einschalten des Bildschirms

- 1 Um den Bildschirm einzuschalten, tippen Sie doppelt, d. h. zwei Mal schnell hintereinander, auf die Mitte des gesperrten Bildschirms.
- 2 Entsperren Sie den Bildschirm oder den Zugriff auf alle verfügbaren Verknüpfungen oder Widgets.

Ausschalten des Bildschirms

- 1 Tippen Sie doppelt auf eine freie Fläche auf dem Homescreen oder in der Statusleiste.
- 2 Der Bildschirm schaltet sich aus.

HINWEIS: Tippen Sie auf die Mitte des Bildschirms. Wenn Sie auf den unteren oder oberen Bereich tippen, kann die Erkennungsrate sinken.

Knock Code

Die Funktion „Knock Code“ ermöglicht es Ihnen, Ihren eigenen Klopf-Code zum Entsperren festzulegen, indem Sie dazu eine Klopffolge (oder eine Kombination von Tipp-Berührungen) benutzen. Sie können direkt auf den Homescreen zugreifen, wenn der Bildschirm ausgeschaltet ist, indem Sie in dieser Reihenfolge auf den Bildschirm tippen.

HINWEIS:

- Wenn Sie sechsmal den falschen Knock Code eingeben, werden Sie automatisch zur Eingabe der Anmelde-/Backup-PIN Ihres Google-Kontos weitergeleitet.
- Benutzen Sie beim Antippen der Anzeige zum Ein- und Ausschalten Ihre Fingerspitze anstatt der Fingernägel.
- Wenn der Knock Code nicht verwendet wird, können Sie die Funktion „Knock On“ durch Antippen der Anzeige verwenden.

- 1 Tippen Sie auf  >  > Registerkarte **Apps** >  > Registerkarte **Anzeige** > **Sperrbildschirm** > **Bildschirm Sperre auswählen** > **Knock Code**.
- 2 Tippen Sie in einem bestimmten Muster auf die Quadrate, um Ihren Knock Code einzustellen. Ihr Knock-Code-Muster kann aus 6- bis 8-maligem Tippen bestehen.

Entsperren des Bildschirms mit dem Knock Code

Wenn sich der Bildschirm ausschaltet, können Sie ihn durch Tippen des vorher angelegten Knock Code-Musters entsperren.







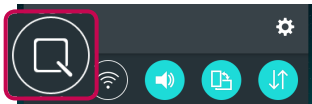

Capture+

Mit der Funktion **Capture+** können Sie Notizen und Screenshots erstellen. Mit Capture+ können Sie praktisch und effizient während eines Anrufs Notizen erstellen, mit einem gespeicherten Bild oder auf dem aktuellen Bildschirm.

- 1 Berühren Sie die Statusleiste und ziehen Sie sie nach unten, dann tippen Sie auf .



- 2 Erstellen Sie eine Notiz mithilfe der folgenden Optionen:

	Tippen Sie auf diese Option, um die Notiz, die Sie erstellt haben, zu speichern.
	Tippen Sie auf diese Option, um die zuletzt ausgeführte Aktion rückgängig zu machen.
	Tippen Sie auf diese Option, um die zuletzt ausgeführte Aktion nochmals auszuführen.
	Tippen Sie auf diese Option, um Text in Ihre Notiz einzufügen.
	Tippen Sie auf diese Option, um den Schreibstift-Typ und die Farbe auszuwählen.
	Tippen Sie auf diese Option, um mit dem Radierer die Stiftspuren auf der Notiz auszuradieren.
	Tippen Sie auf diese Option, um das Bild der Notiz zuzuschneiden.
	Tippen Sie auf diese Option, um die Symbolleiste ein- oder auszublenden.

HINWEIS: Verwenden Sie bei der Verwendung von QuickMemo+ Ihre Fingerspitze. Benutzen Sie nicht Ihren Fingernagel.

- 3 Tippen Sie auf , um das aktuelle Memo unter **QuickMemo+** oder **Galerie** zu speichern.

Verwerfen von QuickMemos

- Tippen Sie auf .

Gespeicherte Notizen anzeigen

Tippen Sie auf dem Homescreen auf  > Registerkarte **Apps** > **Galerie** , und wählen Sie das Album **Capture+**, oder tippen Sie auf **QuickMemo+** , und wählen Sie die gewünschte Notiz.



Google-Konto einrichten

Wenn Sie eine Google-App auf Ihrem Telefon das erste Mal öffnen, müssen Sie sich mit Ihrem vorhandenen Google-Konto anmelden. Wenn Sie kein Google-Konto haben, werden Sie aufgefordert, eines zu erstellen.

Google-Konto erstellen

- 1 Tippen Sie bei Anzeige des Homescreens auf .
- 2 Tippen Sie auf  > Registerkarte **Allgemein** > **Konten & Synchronisation** > **KONTO HINZUFÜGEN** > **Google** > **Oder ein neues Konto erstellen**.
- 3 Geben Sie Ihren Vor- und Nachnamen ein, und tippen Sie dann auf **WEITER**.
- 4 Geben Sie einen Benutzernamen ein, und tippen Sie auf Weiter. Ihr Telefon kommuniziert nun mit den Google-Servern und überprüft die Verfügbarkeit des Benutzernamens.
- 5 Geben Sie Ihr Passwort ein, und tippen Sie auf **WEITER**.
- 6 Folgen Sie den Anweisungen, und geben Sie die erforderlichen und optionalen Informationen zum Konto ein. Warten Sie, während der Server Ihr Konto erstellt.

Bei Ihrem Google-Konto anmelden

- 1 Tippen Sie bei Anzeige des Homescreens auf .
- 2 Tippen Sie auf  > Registerkarte **Allgemein** > **Konten & Synchronisation** > **KONTO HINZUFÜGEN** > **Google**.
- 3 Geben Sie Ihre E-Mail-Adresse ein, und tippen Sie auf **WEITER**.
- 4 Nach dem Anmelden können Sie Gmail verwenden und die Google-Dienste auf Ihrem Telefon nutzen.
- 5 Sobald Sie Ihr Google-Konto eingerichtet haben, wird das Telefon automatisch mit Ihrem Google-Konto im Internet synchronisiert (falls eine Datenverbindung verfügbar ist).

Nach dem Anmelden synchronisiert Ihr Telefon alle Google-Dienste, wie z. B. Gmail, Kontakte und Google Kalender. Außerdem können Sie Maps verwenden, Apps aus dem Play Store herunterladen, Ihre Einstellungen auf Google-Servern sichern und die Vorteile anderer Google-Dienste auf Ihrem Telefon nutzen.

Wichtig!





- Manche Apps, darunter Kalender, funktionieren nur zusammen mit einem zuerst eingegebenen Google-Konto. Wenn Sie auf Ihrem Telefon mehr als ein Google-Konto verwenden werden, müssen Sie sich zuerst bei dem Konto anmelden, mit dem Sie eine solche App verwenden möchten. Bei der Anmeldung werden Ihre Kontakte, Ihre Gmail-Nachrichten, die Termine und weitere Informationen von diesen Apps und Diensten mit Ihrem Telefon synchronisiert. Wenn Sie sich bei der Einrichtung nicht bei einem Google-Konto anmelden, werden Sie beim ersten Aufruf einer App, die ein Google-Konto erfordert (wie beispielsweise Gmail oder Play Store), zur Anmeldung oder zum Einrichten eines Google-Kontos aufgefordert.
- Wenn Sie ein von Ihrem Unternehmen oder einer anderen Organisation zur Verfügung gestelltes Unternehmenskonto verwenden, ist es möglich, dass Ihre IT-Abteilung Ihnen spezielle Anleitungen für die Anmeldung bei diesem Konto gibt.

Mit Netzwerken und Geräten verbinden

Wi-Fi

Sie können eine schnelle Internetverbindung aufbauen, wenn Sie sich in Reichweite eines drahtlosen Zugangspunkts (Access Point) befinden.

Verbindung zu Wi-Fi-Netzwerken herstellen

- 1 Tippen Sie auf  >  > Registerkarte **Apps** >  > Registerkarte **Netzwerke** > **Wi-Fi**.
- 2 Auf  tippen, um Wi-Fi einzuschalten, um dann nach verfügbaren Wi-Fi-Netzwerken zu suchen.
- 3 Tippen Sie auf ein Netzwerk, um eine Verbindung zu ihm herzustellen.
 - Ist das Netzwerk mit einem Schlosssymbol gesichert, müssen Sie einen Schlüssel (Passphrase) oder ein Passwort eingeben.
- 4 In der Statusleiste werden Symbole angezeigt, die den Wi-Fi-Status kennzeichnen.

HINWEIS: Wenn Sie sich außerhalb der Wi-Fi-Zone befinden oder wenn Wi-Fi ausgeschaltet ist, verbindet sich das Gerät unter Umständen automatisch über eine mobile Datenverbindung mit dem Internet, wofür möglicherweise Gebühren anfallen.

TIPP! MAC-Adresse abrufen

Tippen Sie auf  >  > Registerkarte **Apps** >  > Registerkarte **Netzwerke** > **Wi-Fi** >  > **Erweitertes Wi-Fi** > **MAC-Adresse**.

Bluetooth

Bluetooth ist eine Kommunikationstechnologie mit kurzer Reichweite, mit der Sie eine kabellose Verbindung zu einer Reihe von Bluetooth-Geräten herstellen können, z. B. Headsets und Freisprecheinrichtungen, Bluetooth-fähigen Handhelds, Computern, Druckern und drahtlosen Geräten. Die Bluetooth-Kommunikationsreichweite beträgt in der Regel bis zu ca. 10 Metern.

HINWEIS:

- LG übernimmt keine Verantwortung für den Verlust, das Abfangen oder den Missbrauch von Daten, die über die Bluetooth-Funktion gesendet oder empfangen werden.
- Stellen Sie immer sicher, dass Sie Daten über Geräte austauschen und empfangen, die vertrauenswürdig und abgesichert sind.
- Falls Hindernisse zwischen den Geräten vorliegen, kann die Betriebsentfernung verringert werden.
- Einige Geräte, insbesondere nicht von Bluetooth SIG getestete oder zugelassene Geräte, können mit Ihrem Gerät nicht kompatibel sein.

Koppeln Ihres Telefons mit einem anderen Bluetooth-Gerät

- 1 Tippen Sie auf  >  > Registerkarte **Apps** >  > Registerkarte **Netzwerke** > **Bluetooth**.
- 2 Tippen Sie auf , um Bluetooth zu aktivieren.
- 3 Tippen Sie auf **SUCHEN**, um die sichtbaren Geräte in Reichweite anzuzeigen.
- 4 Wählen Sie das Gerät aus der Liste aus, mit dem Sie Ihr Telefon koppeln möchten. Nach erfolgreicher Kopplung wird eine Verbindung zwischen Ihrem Telefon und dem anderen Gerät hergestellt.

HINWEIS: Die Kopplung zwischen zwei Bluetooth-Geräten ist ein einmaliger Vorgang. Wenn einmal eine Verbindung hergestellt wurde, erkennen die Geräte weiterhin ihre Kopplung und tauschen Informationen aus.

TIPP! Bitte entnehmen Sie die Informationen zum Kopplungsmodus und Berechtigungscode (gewöhnlich 0 0 0 0 – vier Nullen) der zugehörigen Dokumentation des Bluetooth-Geräts.

Senden von Daten über Bluetooth

- 1 Wählen Sie eine Datei oder ein Element, beispielsweise einen Kontakt oder eine Mediendatei.
- 2 Wählen Sie die Option für das Senden von Daten mit Bluetooth aus.
- 3 Suchen Sie nach einem Bluetooth-Gerät und koppeln Sie Ihr Gerät an dieses an.
 - Aufgrund der unterschiedlichen Spezifikationen und Funktionen von anderen Bluetooth-kompatiblen Geräten können sich Anzeige und Bedienung unterscheiden. Funktionen wie Weiterleiten oder Austausch sind unter Umständen nicht mit allen Bluetooth-kompatiblen Geräten möglich.

Daten empfangen über Bluetooth

- 1 Tippen Sie auf  >  > Registerkarte **Apps** >  > Registerkarte **Netzwerke** > **Bluetooth**.
- 2 Tippen Sie auf , um Bluetooth zu aktivieren.
- 3 Sie werden daraufhin aufgefordert, einen Kopplungsversuch des sendenden Geräts zu akzeptieren. Achten Sie darauf, unbedingt zu **AKZEPTIEREN**.

Wi-Fi Direct

Wi-Fi Direct bietet eine direkte Verbindung zwischen Wi-Fi-unterstützten Geräten ohne Zugangspunkt.

Aktivieren von Wi-Fi Direct

- 1 Tippen Sie auf  >  > Registerkarte **Apps** >  > Registerkarte **Netzwerke** > **Wi-Fi**.
- 2 Tippen Sie auf  > **Erweitertes Wi-Fi** > **Wi-Fi Direct**.

HINWEIS: Wird dieses Menü angezeigt, ist Ihr Gerät für andere Wi-Fi-Direct-Geräte in der Nähe sichtbar.

Übertragen von Daten zwischen einem PC und dem Gerät

Sie können Daten zwischen einem PC und dem Gerät kopieren oder verschieben.





Übertragen von Daten

- 1 Verbinden Sie Ihr Gerät über das mitgelieferte USB-Kabel mit einem PC.
- 2 Öffnen Sie das Benachrichtigungs-Panel, tippen Sie auf den aktuellen Verbindungstyp, und wählen Sie **Mediengerät (MTP)**.
- 3 Auf Ihrem PC öffnet sich daraufhin ein Popup-Fenster, mit dessen Hilfe Sie die gewünschten Daten übertragen können.

HINWEIS: Damit das Telefon erkannt werden kann, muss auf Ihrem PC der LG Android Platform Driver installiert sein.

Elemente	Voraussetzung
Betriebssystem	Microsoft Windows XP SP3, Vista oder höher
Windows Media Player-Version	Windows Media Player 10 oder höher

Sprachanruf tätigen



- 1 Tippen Sie auf , um das Telefon-Wählfeld zu öffnen.
- 2 Geben Sie mithilfe des Telefon-Wählfelds die Nummer ein. Zum Löschen einer Ziffer tippen Sie auf .
- 3 Nach Eingabe der gewünschten Nummer tippen Sie auf , um den Anruf zu tätigen.
- 4 Um den Anruf zu beenden, tippen Sie auf .

TIPP! Um „+“ für internationale Anrufe einzugeben, berühren Sie  länger.

Kontakte anrufen





- 1 Tippen Sie auf das Symbol , um Ihre Kontakte zu öffnen.
- 2 Scrollen Sie durch die Kontaktliste. Sie können auch den Namen eines Kontakts in das Suchfeld eingeben oder mithilfe der Buchstaben des Alphabets rechts in der Anzeige durch die Liste scrollen.
- 3 Tippen Sie in der angezeigten Liste auf den Kontakt, den Sie anrufen möchten.

Annehmen oder Abweisen eines Anrufs

- Um den eingehenden Anruf anzunehmen, ziehen Sie  in eine beliebige Richtung.
- Um den eingehenden Anruf abzulehnen, ziehen Sie  in eine beliebige Richtung.

HINWEIS: Tippen oder wischen Sie die Option **Mit Nachricht ablehnen**, wenn Sie dem Anrufer eine Nachricht senden möchten.

Gleichzeitig ein zweites Telefonat führen

- 1 Tippen Sie bei Ihrem ersten Anruf auf  > **Anruf hinzufügen**, und geben Sie die Rufnummer ein.
- 2 Tippen Sie auf , um den Anruf zu tätigen.
- 3 Beide Anrufe werden auf dem Bildschirm angezeigt. Ihr erster Anruf wird auf Halten gesetzt.
- 4 Tippen Sie auf die angezeigte Nummer, um zwischen den Anrufen zu wechseln. Oder tippen Sie auf , um eine Telefonkonferenz zu starten.
- 5 Um alle Anrufe zu beenden, tippen Sie auf .

HINWEIS: Jeder getätigte Anruf ist kostenpflichtig.

Anruflisten anzeigen



Tippen Sie auf dem Homescreen auf , und wählen Sie die Registerkarte **Anrufliste** aus. Zeigt die vollständige Liste aller gewählten, empfangenen und entgangenen Anrufe an.

TIPP!

- Wenn Sie auf einen beliebigen Eintrag der Anrufliste tippen, werden das Datum, die Uhrzeit und die Dauer des Anrufs angezeigt.
- Tippen Sie auf  und anschließend auf **Alle löschen**, um alle Einträge zu löschen.

Anrufeinstellungen

Sie können Telefon-Anrufeinstellungen konfigurieren, z. B. Rufumleitung und weitere Sonderfunktionen, die von Ihrem Dienstanbieter angeboten werden.

- 1 Tippen Sie im Homescreen auf , damit das Telefon-Wählfeld angezeigt wird.
- 2 Tippen Sie auf , damit die verfügbaren Optionen angezeigt werden.
- 3 Tippen Sie auf **Anrufeinstellungen**, und konfigurieren Sie die gewünschten Optionen.



Kontakte

Sie können auf dem Telefon Kontakte hinzufügen und sie mit den Kontakten in Ihrem Google-Konto oder anderen Konten synchronisieren, die diese Funktion unterstützen.

Kontakte suchen

- 1 Tippen Sie auf das Symbol , um Ihre Kontakte zu öffnen.
- 2 Tippen Sie auf **Kontakte**, und geben Sie den Namen des Kontakts über das Tastenfeld ein.

Neuen Kontakt hinzufügen

- 1 Tippen Sie auf , und geben Sie die Nummer des neuen Kontakts ein. Tippen Sie auf das Feld **Kontakt erstellen** oder  **> Zu Kontakten hinzufügen**.
- 2 Wenn Sie dem neuen Kontakt ein Bild hinzufügen möchten, tippen Sie auf den Bildbereich. Wählen Sie zwischen **Foto aufnehmen** und **Aus Galerie auswählen**.
- 3 Geben Sie für den Kontakt die gewünschten Informationen ein.
- 4 Tippen Sie auf **SPEICHERN**.

Favoritenliste

Sie können häufig angerufene Kontakte als Favoriten einordnen.



Einen Kontakt zu Ihren Favoriten hinzufügen

- 1 Tippen Sie auf das Symbol , um Ihre Kontakte zu öffnen.
- 2 Tippen Sie auf einen Kontakt, um dessen Details anzuzeigen.
- 3 Tippen Sie auf den Stern oben rechts im Bildschirm. Der Stern wird gelb.

Einen Kontakt aus Ihrer Favoritenliste entfernen

- 1 Tippen Sie auf das Symbol , um Ihre Kontakte zu öffnen.
- 2 Tippen Sie auf die Registerkarte **Favoriten**, und wählen Sie einen Kontakt aus, um dessen Details anzuzeigen.
- 3 Tippen Sie auf den gelben Stern oben rechts im Bildschirm. Der Stern wird dunkel, und der Kontakt wird aus Ihren Favoriten entfernt.

Eine Gruppe erstellen



- 1 Tippen Sie auf das Symbol , um Ihre Kontakte zu öffnen.
- 2 Tippen Sie auf **Gruppen** >  > **Neue Gruppe**.
- 3 Geben Sie einen Namen für die neue Gruppe ein. Sie können auch einen eigenen Rufnamen für eine neu erstellte Gruppe festlegen.
- 4 Tippen Sie auf **Fügen Sie Mitglieder hinzu**, um Kontakte zur Gruppe hinzuzufügen.
- 5 Tippen Sie zum Speichern der Gruppe auf **SPEICHERN**.

HINWEIS:

- Wenn Sie eine Gruppe löschen, bleiben die einzelnen Kontakte dieser Gruppe erhalten. Sie bleiben in Ihrer Kontaktliste gespeichert.

Ihr Telefon vereint SMS und MMS in einem intuitiven und benutzerfreundlichen Menü.

Nachrichten senden

- 1 Tippen Sie im Homescreen auf  und anschließend auf , um eine neue Nachricht zu erstellen.
- 2 Geben Sie einen Kontaktnamen oder eine Kontaktnummer in das Feld **An** ein. Während Sie einen Kontaktnamen eingeben, werden übereinstimmende Kontakte angezeigt. Sie können auf einen vorgeschlagenen Empfänger tippen und mehr als einen Kontakt hinzufügen.

HINWEIS: Unter Umständen entstehen Kosten für jede gesendete SMS. Bitte erkundigen Sie sich bei Ihrem Dienstanbieter.

- 3 Tippen Sie auf das Textfeld und beginnen Sie mit der Eingabe Ihrer Nachricht.
- 4 Tippen Sie auf , um das Optionsmenü zu öffnen. Wählen Sie eine der verfügbaren Optionen aus.

TIPP! Sie können auf  tippen, um die Datei anzuhängen, die Sie mit dieser Nachricht senden möchten.

- 5 Tippen Sie auf **Senden**, um die Nachricht zu senden.

TIPP!

- Die Begrenzung auf 160 Zeichen kann von Land zu Land je nach Art der SMS-Kodierung und abhängig von der in der Nachricht verwendeten Sprache variieren.
- Wenn einer SMS-Nachricht eine Bild-, Video- oder Audiodatei hinzugefügt wird, wird diese automatisch in eine MMS-Nachricht umgewandelt und Ihnen dementsprechend berechnet.

HINWEIS: Wenn Sie während eines Telefonats eine SMS erhalten, hören Sie einen Benachrichtigungston.

Konversations-Ansicht

Wenn Sie mit jemandem Nachrichten austauschen, können diese in chronologischer Reihenfolge angezeigt werden, sodass Sie Ihre Chats bequem überblicken und finden können.

Nachrichteneinstellungen ändern

Die Nachrichteneinstellungen Ihres Telefons sind vordefiniert, damit Sie sofort Nachrichten senden können. Sie können die Einstellungen nach Bedarf anpassen.

- Tippen Sie im Homescreen auf  und dann auf  > **Einstellungen**.

Mit der E-Mail-App können Sie auch E-Mail-Nachrichten von anderen Anbietern als Google Mail lesen. Die E-Mail-App unterstützt folgende Kontotypen: POP3, IMAP und Microsoft Exchange (nur für Benutzer aus Unternehmen).

Verwalten von E-Mail-Konten

E-Mail-App öffnen:

Tippen Sie auf  >  > Registerkarte **Apps** > .

Wenn Sie die E-Mail-App das erste Mal öffnen, hilft Ihnen der Einrichtungsassistent beim Hinzufügen eines E-Mail-Kontos.

Hinzufügen eines weiteren E-Mail-Kontos:

- Tippen Sie auf  >  > Registerkarte **Apps** >  >  > **Einstellungen** >  **Konto hinzufügen**.

Ändern der allgemeinen Einstellungen für E-Mails:

- Tippen Sie auf  >  > Registerkarte **Apps** >  >  > **Einstellungen** > **Allgemeine Einstellungen**.

Löschen eines E-Mail-Kontos:

- Tippen Sie auf  >  > Registerkarte **Apps** >  >  > **Einstellungen** >  > **Konto entfernen** > Wählen Sie das zu löschende Konto aus > **ENTFERNEN** > **JA**.





Arbeiten mit Kontoordnern

Tippen Sie auf  >  > Registerkarte **Apps** >  >  > **Ordner**.

Jedes Konto besitzt die Ordner „Eingang“, „Ausgang“, „Gesendet“ und „Entwürfe“.

Abhängig von den Funktionen, die vom Dienstanbieter Ihres Kontos angeboten werden, verfügen Sie möglicherweise noch über weitere Ordner.

E-Mail-Nachrichten verfassen und senden

- 1 Tippen Sie in der App  auf , um eine neue E-Mail zu erstellen.
- 2 Geben Sie eine Adresse für den beabsichtigten Empfänger einer Nachricht ein. Während der Texteingabe werden passende Adressen aus Ihrer Kontaktliste zur Auswahl angeboten. Trennen Sie mehrere Adressen durch Semikola.
- 3 Tippen Sie auf das Feld **Cc/Bcc**, um andere Kontakte/E-Mail-Adressen als Cc- oder Bcc-Empfänger hinzuzufügen.
- 4 Tippen Sie auf das Textfeld, und schreiben Sie Ihre Nachricht.
- 5 Tippen Sie auf , um die Datei anzuhängen, die Sie zusammen mit Ihrer Nachricht versenden möchten.
- 6 Tippen Sie auf , um die Nachricht zu senden.

Kameraoptionen im Sucher

Tippen Sie zum Öffnen der Kamera-App auf  >  > Registerkarte **Apps** > . Sie können mit der Kamera bzw. dem Camcorder Bilder und Videos aufnehmen und sie weiterleiten.

HINWEIS: Reinigen Sie unbedingt die Schutzabdeckung des Objektivs mit einem Mikrofasertuch, bevor Sie Aufnahmen machen. Fingerabdrücke auf der Objektivabdeckung können zu unscharfen Bildern mit „Halo“-Effekt führen.









- 1 Optionen Anzeigen/Verbergen** – Hier tippen zum Anzeigen/Verbergen der Kameraoptionen.
- 2 Blitz** – Hier haben Sie die Möglichkeiten, die Blitzooptionen der Kamera zu verwalten.
- 3 Kamera wechseln** – Durch Tippen wechseln Sie zwischen rückseitigem und vorderseitigem Kameraobjektiv.
- 4 Einstellungen** – Tippen Sie auf dieses Symbol, um das Menü „Kameraeinstellungen“ zu öffnen.

- 5 **Galerie** – Tippen Sie auf dieses Symbol, um das zuletzt aufgenommene Foto oder Video anzuzeigen.
- 6 **Videoaufzeichnung** – Mit dieser Option starten Sie die Videoaufzeichnung.
- 7 **Aufnehmen** – Tippen Sie, um ein Foto zu machen.
- 8 **Zurücktaste** – Tippen Sie, um den Kameramodus zu beenden.

Erweiterte Einstellungen

Tippen Sie im Sucher auf , um alle erweiterten Optionen anzuzeigen. Tippen Sie auf jedes Symbol, um die folgenden Kameraeinstellungen anzupassen.

	Legen Sie die Bild- und Videogröße fest.
	Damit können Sie Fotos sprachgesteuert aufnehmen. Wenn diese Funktion aktiviert ist, müssen Sie nur „ Cheese “, „ Smile “, „ LG “ usw., sagen, um ein Foto zu machen.
	Damit stellen Sie den Timer der Kamera ein. Diese Option ist ideal, wenn Sie selbst auch auf dem Foto oder Video sein möchten.
	Ermöglicht Ihnen, bessere Aufnahmen und Videos zu machen, indem zur Unterstützung bei der Ausrichtung Rasterlinien angezeigt werden.
 	Legen Sie den Speicherort für Ihre Bilder und Videos fest. Sie haben die Wahl zwischen IN (interner Speicher) und SD (Speicherkarte). Dieses Menü wird nur angezeigt, wenn eine Speicherkarte eingesetzt ist.
	Damit können Sie sich über die einzelnen Funktionen informieren. Über dieses Symbol wird eine Hilfsanleitung eingeblendet.

HINWEIS: Der Auslöseton ist nicht verfügbar, wenn der Vibrationsmodus oder der Lautlos-Modus aktiviert ist.







Aufnahmen eines Fotos

- 1 Tippen Sie auf  >  > Registerkarte **Apps** > .
- 2 Wählen Sie mithilfe des Bildschirms den gewünschten Motivausschnitt.
- 3 Wenn das Motiv mit einem Quadrat eingerahmt ist, hat die Kamera fokussiert.
- 4 Tippen Sie auf . Das Bild wird automatisch in der Galerie gespeichert.





TIPP! Wenn die Kameraoptionen auf dem Bildschirm verborgen sind, tippen Sie einfach auf den Bildschirm, um ein Foto aufzunehmen.

Nach Aufnahme eines Fotos



Tippen Sie auf die Miniaturansicht auf dem Bildschirm, um sich das zuletzt aufgenommene Foto anzusehen.

	Tippen Sie auf dieses Symbol, um das Bild zu bearbeiten.
	Tippen Sie auf dieses Symbol, um sofort ein weiteres Foto aufzunehmen.
	Tippen Sie auf dieses Symbol, um das Foto an andere Personen zu senden oder über eines der verfügbaren sozialen Netzwerke zu teilen.
	Tippen Sie auf dieses Symbol, um das Bild zu löschen.
	Tippen Sie auf dieses Symbol, um auf weitere Optionen zuzugreifen.
	Tippen Sie auf dieses Symbol, um das Foto zu Ihren Favoriten hinzuzufügen.

Videos aufzeichnen

- 1 Tippen Sie auf  >  > Registerkarte **Apps** > .
- 2 Wählen Sie mithilfe des Bildschirms den gewünschten Motivausschnitt.
- 3 Tippen Sie auf , um die Videoaufnahme zu starten.
- 4 Die Länge des Videos wird oben im Bildschirm angezeigt.

HINWEIS: Tippen Sie auf , um bei laufender Videoaufnahme Fotos aufzunehmen.





- 5 Tippen Sie auf , um die Videoaufnahme anzuhalten. Durch Tippen auf  können Sie die Aufnahme fortsetzen.

ODER

Um die Aufnahme zu beenden, tippen Sie auf . Das Video wird automatisch in der Galerie gespeichert.

Nach der Aufnahme eines Videos

Tippen Sie auf die Video-Miniaturansicht auf dem Bildschirm, um sich das zuletzt aufgenommene Video anzusehen.

	Tippen Sie auf diese Option, wenn Sie sofort ein weiteres Video aufnehmen wollen.
	Tippen Sie auf diese Option, um die verfügbaren Optionen für die Weitergabe (zum Beispiel über Nachrichten oder Bluetooth) zu nutzen.
	Tippen Sie auf diese Option, um das Video zu löschen.
	Tippen Sie auf diese Option, um auf weitere Optionen zuzugreifen.
	Tippen Sie auf diese Option, um das Video zu Ihren Favoriten hinzuzufügen.

Galerie

Über die Galerie-App können Sie die Bilder und Videos in Ihrem Speicher anzeigen, d. h. Bilder, die Sie mit der Kamera-App aufgenommen haben, sowie Bilder, die Sie aus dem Internet und von anderen Speicherorten heruntergeladen haben.

- 1 Tippen Sie auf  >  > Registerkarte **Apps** > , um die im Speicher gespeicherten Bilder anzeigen zu lassen.
- 2 Tippen Sie auf ein Album, um es zu öffnen und seinen Inhalt anzuzeigen. (Bilder und Videos in einem Album werden in chronologischer Reihenfolge angezeigt.)
- 3 Tippen Sie auf ein Bild oder Video in einem Album, um es anzuzeigen.

HINWEIS:

- Je nach installierter Software werden einige Dateiformate unter Umständen nicht unterstützt.
- Manche Dateien werden unter Umständen aufgrund ihrer Codierung nicht richtig wiedergegeben.

Anzeigen von Bildern

In der Galerie werden Ihre Bilder in Ordnern angezeigt. Wird ein Bild von einer App gespeichert, zum Beispiel aus einer E-Mail, wird automatisch ein Ordner zum Speichern entsprechender Bilder erstellt. Dementsprechend wird durch Erfassen eines Screenshots automatisch ein Screenshot-Ordner erstellt.



Bilder werden nach dem Datum angezeigt, an dem sie erstellt wurden. Wählen Sie ein Bild aus, um es als Vollbild anzuzeigen. Scrollen Sie nach links oder rechts, um das nächste oder vorherige Bild anzuzeigen.

Vergrößern und Verkleinern





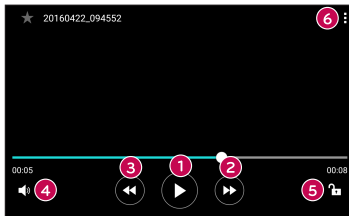

Sie können ein Bild wie folgt vergrößern, d. h. einzoomen:

- Doppeltippen Sie zum Vergrößern auf eine beliebige Stelle.
- Spreizen Sie zum Vergrößern des Bildes an einer beliebigen Stelle zwei Finger auseinander. Führen Sie zwei Finger zusammen, oder tippen Sie zweimal auf das Bild, um es zu verkleinern.

Videooptionen

- 1 Berühren Sie  > Registerkarte **Apps** > .
- 2 Wählen Sie das Video aus, das Sie sich ansehen möchten.



	1 Berühren, um die Videowiedergabe anzuhalten/fortzusetzen.
	2 Berühren, um 10 Sekunden vorzuspulen.
	3 Berühren, um 10 Sekunden zurückzuspulen.
	4 Berühren, um die Lautstärke des Videos anzupassen.
	5 Berühren, um den Bildschirm zu sperren/entsperren.
	6 Berühren, um auf weitere Optionen zuzugreifen.

HINWEIS:

- Um die Lautstärke einzustellen, ziehen Sie auf der rechten Seite des Bildschirms während der Wiedergabe eines Videos nach oben oder unten.
- Um die Helligkeit einzustellen, ziehen Sie auf der linken Seite des Bildschirms während der Wiedergabe eines Videos nach oben oder unten.
- Durch Ziehen Ihres Fingers von links nach rechts bzw. von rechts nach links während der Videowiedergabe können Sie vor- bzw. zurückspulen.

Fotos bearbeiten

Tippen Sie beim Anzeigen eines Fotos auf .

Fotos/Videos löschen

Verwenden Sie eines der folgenden Verfahren:

- Tippen Sie in einem Ordner auf , wählen Sie die Fotos/Videos aus, und tippen Sie dann auf **LÖSCHEN**.
- Tippen Sie beim Anzeigen eines Fotos auf .

Hintergrund festlegen

Tippen Sie beim Anzeigen eines Fotos auf  > **Festlegen als**, um das Bild als Hintergrund festzulegen oder es einem Kontakt zuzuweisen.

HINWEIS:

- Je nach installierter Software werden einige Dateiformate unter Umständen nicht unterstützt.
- Falls die Dateigröße den verfügbaren Speicher übersteigt, können beim Öffnen von Dateien Fehler auftreten.



Musik





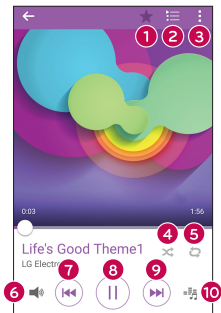



Ihr Telefon verfügt über einen Musik-Player zur Wiedergabe von Musikdateien.

Musiktitel abspielen

- 1 Tippen Sie auf  >  > Registerkarte **Apps** > .
- 2 Tippen Sie auf die Registerkarte **Titel**.
- 3 Wählen Sie den gewünschten Titel.
- 4 Die folgenden Optionen stehen zur Verfügung:



1		Tippen Sie auf dieses Symbol, um das Lied zu Ihren Favoriten hinzuzufügen.
2		Tippen Sie auf dieses Symbol, um die aktuelle Playlist zu öffnen.
3		Tippen Sie auf dieses Symbol, um auf weitere Optionen zuzugreifen.

4		Tippen Sie auf dieses Symbol, um die aktuelle Playlist im Modus „Zufällige Wiedergabe“ abzuspielen (die Titel werden dann in einer zufälligen Reihenfolge abgespielt).
5		Tippen Sie auf dieses Symbol, um zwischen „Alle Titel wiederholen“, „Aktuellen Titel wiederholen“ oder „Wiederholen aus“ zu wechseln.
6		Tippen Sie auf dieses Symbol, um die Lautstärke anzupassen.
7		Tippen Sie auf dieses Symbol, um den aktuellen Titel neu zu starten oder zum vorherigen Titel des Albums, der Playlist oder der zufälligen Wiedergabe zu springen. Berühren und halten Sie dieses Symbol, um zurückzuspulen.
8		Tippen Sie auf dieses Symbol, um die Wiedergabe anzuhalten.
		Tippen Sie auf dieses Symbol, um die Wiedergabe fortzusetzen.
9		Tippen Sie auf dieses Symbol, um zum nächsten Titel im Album oder in der Playlist zu springen oder um die zufällige Wiedergabe zu starten. Berühren und halten Sie dieses Symbol, um vorzuspulen.
10		Tippen Sie auf dieses Symbol, um Audioeffekte einzustellen.

Um während des Abspielens von Musiktiteln die Lautstärke zu ändern, drücken Sie auf die **Lautstärketasten** auf der Rückseite des Telefons.

HINWEIS:

- Je nach installierter Software werden einige Dateiformate unter Umständen nicht unterstützt.
- Falls die Dateigröße den verfügbaren Speicher übersteigt, können beim Öffnen von Dateien Fehler auftreten.

HINWEIS: Das Urheberrecht von Musikdateien kann durch internationale Abkommen und nationale Urheberrechtsgesetze geschützt sein. Unter Umständen ist daher eine Genehmigung bzw. Lizenz zum Wiedergeben oder Vervielfältigen von Musiktiteln erforderlich. In einigen Ländern ist die Vervielfältigung von urheberrechtlich geschütztem Material für private Zwecke durch nationale Gesetze verboten. Prüfen Sie vor dem Herunterladen oder Kopieren der Datei die im jeweiligen Land geltenden gesetzlichen Bestimmungen zur Verwendung solchen Materials.



Uhr

Die Uhr-App bietet Ihnen Zugriff auf die Wecker-, Timer-, Weltzeit- und Stoppuhrfunktionen. Greifen Sie auf diese Funktionen zu, indem Sie auf die Registerkarten oben in der Anzeige tippen oder indem Sie horizontal über den Bildschirm wischen.

Tippen Sie auf  >  > Registerkarte **Apps** > .

Wecker

Über die Registerkarte „Wecker“ können Sie Wecker einstellen.

- 1 Öffnen Sie die App , und wählen Sie die Registerkarte **Wecker**.
- 2 Tippen Sie auf , um einen neuen Wecker hinzuzufügen.
- 3 Passen Sie die Einstellungen nach Bedarf an, und tippen Sie auf **SPEICHERN**.

HINWEIS: Sie können auch auf einen vorhandenen Wecker tippen, um ihn zu bearbeiten.



Timer

Die Registerkarte „Timer“ kann Sie mit einem akustischen Signal benachrichtigen, dass ein festgelegter Zeitraum verstrichen ist.

- 1 Öffnen Sie die App , und wählen Sie dann die Registerkarte **Timer**.
- 2 Stellen Sie die gewünschte Zeit für den Timer ein.
- 3 Tippen Sie auf **Starten**, um den Timer zu starten.
- 4 Tippen Sie auf **Anhalten**, um den Timer anzuhalten.

Weltzeit

Mit der Registerkarte „Weltzeit“ können Sie ganz einfach die aktuelle Zeit in anderen Städten auf der ganzen Welt ablesen.

- 1 Öffnen Sie die App  und wählen Sie die Registerkarte **Weltzeit**.
- 2 Tippen Sie auf  und wählen Sie die gewünschte Stadt aus.

Stoppuhr

Mithilfe der Registerkarte „Stoppuhr“ können Sie Ihr Telefon wie eine Stoppuhr benutzen.

- 1 Öffnen Sie die App , und wählen Sie dann die Registerkarte **Stoppuhr**.
- 2 Tippen Sie auf die **Starten**-Taste, um die Stoppuhr zu starten.
 - Tippen Sie auf die Taste **Runde**, um Rundenzeiten aufzeichnen zu lassen.
- 3 Tippen Sie auf die **Anhalten**-Taste, um die Stoppuhr anzuhalten.

Rechner

Mit der Rechner-App können Sie mathematische Berechnungen durchführen, indem Sie einen Standard- oder einen wissenschaftlichen Rechner verwenden.

- 1 Tippen Sie auf  >  > Registerkarte **Apps** > .
- 2 Tippen Sie auf die Zifferntasten, um Zahlen einzugeben.
- 3 Tippen Sie für einfache Berechnungen auf die gewünschte Funktion (+, -, x oder ÷), gefolgt von =.

HINWEIS: Für komplexere Berechnungen tippen Sie auf  > Wissenschaftlicher Rechner.

Kalender







Mit der Kalender-App können Sie Termine und Ereignisse im Auge behalten.

- 1 Tippen Sie auf  >  > Registerkarte **Apps** > .
- 2 Wählen Sie das Datum aus, zu dem Sie einen Termin hinzufügen möchten. Tippen Sie anschließend auf .

Sprach-Memo

Mit der Sprach-Memo-App zeichnen Sie Hördateien auf, die Sie auf vielerlei Art verwenden können.

Ton- und Sprachaufnahme

- 1 Tippen Sie auf  >  > Registerkarte **Apps** > .
- 2 Tippen Sie auf , um mit der Aufzeichnung zu beginnen.
- 3 Tippen Sie auf , um die Aufnahme zu beenden.
- 4 Tippen Sie auf , um die Aufnahme wiederzugeben.

HINWEIS: Tippen Sie auf , um auf Ihre Aufnahmen zuzugreifen. Sie können sich Ihre gespeicherten Aufzeichnungen anhören.

Sprachsuche



Nutzen Sie diese App, um per Spracheingabe Webseiten zu suchen.

- 1 Tippen Sie auf  >  > Registerkarte **Apps** > Ordner **Google** > .
- 2 Sprechen Sie ein Stichwort oder einen Satz, wenn auf dem Bildschirm **Spracheingabe erfolgt...** angezeigt wird. Wählen Sie eines der vorgeschlagenen Stichwörter aus.

HINWEIS: Diese App ist möglicherweise nicht in jeder Region bzw. von jedem Dienstanbieter erhältlich.

Downloads

Nutzen Sie diese App, um zu sehen, welche Dateien durch Apps heruntergeladen wurden.

- Tippen Sie auf  >  > Registerkarte **Apps** > .

HINWEIS: Diese App ist möglicherweise nicht in jeder Region bzw. von jedem Dienstanbieter erhältlich.

Radio

Ihr Telefon enthält ein integriertes UKW-Radio. So können Sie jederzeit Ihren Lieblingssender hören, wenn Sie unterwegs sind.

- Tippen Sie auf  >  > Registerkarte **Apps** > .

TIPP! Sie müssen Ihre Kopfhörer einstecken, um sie als Antenne zu verwenden.

HINWEIS: Diese App ist möglicherweise nicht in jeder Region bzw. von jedem Dienstanbieter erhältlich.

LG SmartWorld

LG SmartWorld bietet viele aufregende Inhalte – Schriftarten, Designs, Spiele und Apps..

So gelangen Sie von Ihrem Telefon zu LG SmartWorld

- 1 Tippen Sie auf  >  > Registerkarte **Apps** > .
- 2 Tippen Sie auf Anmelden, und geben Sie Ihre ID/Ihr Passwort für LG SmartWorld ein. Wenn Sie sich noch nicht registriert haben, tippen Sie auf Registrieren, um Mitglied von LG SmartWorld zu werden.
- 3 Laden Sie die gewünschten Inhalte herunter.

HINWEIS:

- Wenn Sie ins Mobilfunknetz eingewählt sind, können je nach Tarif Ihres Mobilfunkbetreibers Kosten für die Datenübertragung anfallen.
- LG SmartWorld ist möglicherweise nicht bei allen Betreibern oder in allen Ländern verfügbar.

HINWEIS: Das Symbol wird nicht angezeigt?

- 1 Rufen Sie über einen mobilen Webbrowser LG SmartWorld auf (www.lgworld.com), und wählen Sie Ihr Land aus.
- 2 Laden Sie die LG SmartWorld-App herunter.
- 3 Führen Sie die heruntergeladene Datei aus, und installieren Sie sie.
- 4 Rufen Sie LG SmartWorld auf, indem Sie auf das Symbol  tippen.

Besondere Vorteile von LG SmartWorld

- 1 Gestalten Sie Ihr Smartphone in Ihrem eigenen Stil, legen Sie Design und Schriftart für Startseite und Tastatur fest - all dies wird Ihnen in LG SmartWorld geboten. (Dieser Dienst steht aber nur bestimmten Geräten zur Verfügung. Informieren Sie sich auf der Website von LG SmartWorld, ob der Dienst für Ihr Gerät verfügbar ist.)
- 2 Kommen Sie in den Genuss der besonderen Dienste von LG SmartWorld, indem Sie an den laufend angebotenen Aktionen teilnehmen.

Internet





Mit dem Internet haben Sie direkt von Ihrem Mobiltelefon aus schnellen Zugriff auf eine große Auswahl an Spielen, Musik, Nachrichten, Sport, Unterhaltung und vielem mehr.

HINWEIS: Für die Verbindung zu diesen Diensten und das Herunterladen von Inhalten fallen zusätzliche Gebühren an. Erkundigen Sie sich bei Ihrem Netzbetreiber nach eventuellen Zusatzkosten.

1 Tippen Sie auf  >  > Registerkarte **Apps** > .

Verwenden der Internet-Symbolleiste

Scrollen Sie den Bildlauf zum Anfang der Webseite, um auf die Browser-Symbolleiste zuzugreifen.

	Antippen, um eine Seite zurückzublättern.
	Antippen, um eine Seite vorzublättern.
	Antippen, um zur Startseite zurückzukehren.
	Antippen, um ein neues Fenster zu öffnen.
	Antippen, um auf Lesezeichen zuzugreifen.

Anzeigen von Webseiten

Tippen Sie auf das Adressfeld, geben Sie die Internetadresse ein, und tippen Sie auf der Tastatur auf **Los**.

Öffnen einer Seite

Um auf eine neue Seite zu wechseln, tippen Sie auf  > .

Um auf eine andere Webseite zu wechseln, tippen Sie auf , blättern Sie nach oben oder unten, und tippen Sie auf die Seite, um sie auszuwählen.

Surfen im Internet per Spracheingabe

Tippen Sie auf das Adressfeld und anschließend auf . Sprechen Sie auf Aufforderung hin ein Stichwort, und wählen Sie eines der vorgeschlagenen Stichwörter aus, die eingeblendet werden.

HINWEIS: Die Funktion ist möglicherweise nicht in allen Regionen bzw. von allen Dienstanbietern erhältlich.

Lesezeichen

Um die aktuelle Webseite mit einem Lesezeichen zu versehen, tippen Sie auf  >

Als Lesezeichen speichern > **OK**.

Um eine mit Lesezeichen versehene Webseite zu öffnen, tippen Sie auf , und wählen Sie das gewünschte Lesezeichen aus.

Verlauf

Tippen Sie auf  > **Verlauf**, um eine Liste der zuletzt besuchten Webseiten zu öffnen.

Um den gesamten Verlauf zu löschen, tippen Sie auf  > **JA**.

Chrome

Sie können Chrome verwenden, um nach Informationen zu suchen und Webseiten zu durchstöbern.

1 Tippen Sie auf  >  > Registerkarte **Apps** > .

HINWEIS: Diese App ist möglicherweise nicht in Ihrer Region bzw. bei Ihrem Dienstanbieter erhältlich.

Anzeigen von Webseiten

Tippen Sie auf das Adressfeld, und geben Sie dann eine Internetadresse oder Suchkriterien ein.

Öffnen einer Seite

Um eine neue Seite zu öffnen, tippen Sie auf  > **Neuer Tab**.

Um auf eine andere Webseite zu wechseln, tippen Sie auf , und tippen Sie auf die Seite, um sie auszuwählen.

Einstellungen

Die App „Einstellungen“ enthält einen Großteil der Tools zum Anpassen und Konfigurieren des Telefons. Alle Einstellungen in der App „Einstellungen“ werden in diesem Abschnitt beschrieben.

Öffnen der Einstellungsapp

- Tippen Sie auf  > Halten Sie  gedrückt > **Systemeinstellungen**.
- oder -
- Tippen Sie auf  >  > Registerkarte **Apps** > .

Netzwerke

< DRAHTLOSE NETZWERKE >

Wi-Fi

Aktiviert Wi-Fi, um eine Verbindung mit verfügbaren Wi-Fi-Netzwerken herzustellen.

Bluetooth

Schaltet die Bluetooth-Funktion ein oder aus, um Bluetooth zu verwenden.

Mobile Daten

Zeigt die Datenlast und das mobile Datennutzungslimit an.

Anruf

Konfigurieren Sie Anrufeinstellungen wie die Rufweiterleitung und andere von Ihrem Betreiber angebotene Funktionen.

- **Mailbox** – Ermöglicht die Auswahl des Mailbox-Dienstes Ihres Mobilfunkbetreibers.
- **Anrufbegrenzung** – Aktivieren und erstellen Sie eine Liste von Nummern, die von Ihrem Mobiltelefon aus angerufen werden können. Sie brauchen dazu Ihren PIN2-Code, den Sie von Ihrem Netzbetreiber erhalten. Wenn diese Option aktiviert ist, können von Ihrem Telefon aus nur noch Nummern aus der Liste erlaubter Rufnummern angerufen werden.

- **Popup für eingehende Anrufe** – Ein Popup für eingehende Sprachanrufe wird angezeigt, wenn Sie gerade eine App verwenden.
- **Anruf abweisen** – Hier können Sie die Funktion zum Ablehnen von Anrufen einstellen.
- **Ablehnen mit Nachricht** – Wenn Sie einen Anruf ablehnen, können Sie mit dieser Funktion gleichzeitig schnell eine Nachricht übermitteln. Diese Funktion ist z. B. zum Abweisen eines Anrufs während einer Besprechung sehr hilfreich.
- **Anrufweiterleitung** – Hier können Sie die Optionen zum Weiterleiten von Anrufen einstellen.
- **Automatische Annahme** – Mit dieser Option können Sie die Zeitspanne bis zur automatischen Beantwortung eines eingehenden Anrufs durch ein Freisprechgerät festlegen.
- **Vibration bei Verbindung** – Vibriert, wenn die Gegenseite den Anruf entgegennimmt.
- **Unbekannte Kontakte speichern** – Hinzufügen von unbekannt Nummern zu den Kontakten nach einem Anruf.
- **Ein-/ Austaste beendet Anruf** – Zum Beenden des Anrufs.
- **Eingehende Anrufe stummschalten** – Aktivieren Sie diese Option, damit Sie eingehende Anrufe stummschalten können, indem Sie das Gerät umdrehen.
- **Anruf Sperre** – Zum Sperren eingehender, ausgehender oder internationaler Anrufe.
- **Anrufdauer** – Anzeigen der Anrufdauer inklusive des letzten Anrufs, der ausgehenden und eingehenden Anrufe und aller Anrufe.
- **Zusätzliche Einstellungen** – Hier können Sie folgende Einstellungen ändern:
 - Anrufer-ID:** Erlaubt Ihnen, die Netzeinstellung zur Anzeige Ihrer Nummer bei ausgehenden Anrufen zu verwenden.
 - Anklopfen:** Wenn diese Option aktiviert ist, werden Sie vom Telefon auf eingehende Anrufe hingewiesen, wenn Sie bereits ein Gespräch führen (je nach Netzwerkbetreiber).

< VERBINDUNGEN >

Teilen & Verbinden

- **LG PC Suite** – Verbinden Sie LG PC Suite mit Ihrem Gerät, um multimediale Inhalte und Apps einfach zu verwalten.
- **Drucken** – Ermöglicht das Drucken von Inhalten bestimmter Bildschirme (z. B. in Chrome angezeigte Webseiten) über einen Drucker, der mit demselben Wi-Fi-Netzwerk wie Ihr Android-Gerät verbunden ist.

Tethering

- **USB-Tethering** – Sie können die Datenverbindung Ihres Telefons durch Einschalten des USB-Tethering mit einem Computer nutzen.
- **Mobiler Wi-Fi Hotspot** – Sie können mit Ihrem Telefon eine mobile Breitbandverbindung zur Verfügung stellen. Erstellen Sie einen Hotspot und geben Sie Ihre Verbindung frei.
- **Bluetooth-Tethering** – Sie können andere Geräte über Bluetooth mit Ihrem Telefon verbinden und Ihre Internetverbindung diesen Geräten zur Verfügung stellen.
- **Hilfe** – Es werden Informationen zu den Themen USB-Tethering, Mobiler Wi-Fi Hotspot und Bluetooth-Tethering angezeigt.

Mehr

- **Flugmodus** – Aktivieren Sie den Flugmodus, um alle drahtlosen Verbindungen und Anrufe auszuschalten.
- **Mobilfunknetze** – Hier können Sie Optionen für Netzmodus und -betreiber, von Zugangspunkten (APNs) usw. festlegen.
- **VPN** – Über Ihr Telefon können Sie „Virtual Private Networks“ (VPNs) hinzufügen, einrichten und verwalten. Mit VPNs haben Sie die Möglichkeit, sich mit Ressourcen in sicheren lokalen Netzwerken zu verbinden und auf sie zuzugreifen, zum Beispiel auf das Netzwerk Ihres Unternehmens.

Töne & Benachrichtigungen

< GENERELL >

Ton-Profil

Hier können Sie das Ton-Profil auf **Töne**, **Nur vibrieren** oder **Lautlos** einstellen.

< TÖNE >

Lautstärke

Mit dieser Option können Sie die Lautstärke-Einstellungen für das Telefon ganz nach Ihren Bedürfnissen und der Umgebung entsprechend vornehmen.

Klingelton

Wählen Sie den Klingelton für eingehende Anrufe.

Kontakt-Klingelton

Ermöglicht Ihnen das Erstellen von Klingeltönen basierend auf der Telefonnummer des eingehenden Anrufs.

< VIBRATION >

Ton mit Vibration

Aktivieren Sie das Kontrollkästchen für eine Vibrations-Rückmeldung für Anrufe.

Vibrationstyp

Sie können einen Vibrationstyp für Benachrichtigungen festlegen.

< BENACHRICHTIGUNGEN >

Nicht stören

Tippen Sie, um Benachrichtigungen festzulegen. Sie können Unterbrechungen durch Benachrichtigungen ausschalten.

Sperrbildschirm

Ermöglicht Ihnen das Anzeigen aller Benachrichtigungen auf dem Sperrbildschirm.

Apps

Sie können Benachrichtigungen für Apps festlegen.

< ERW. EINSTELLUNGEN >

Mehr

- **Benachrichtigungston** – Mit dieser Option können Sie den Benachrichtigungston festlegen. Sie können einen Benachrichtigungston auch hinzufügen. Tippen Sie dazu oben rechts in der Anzeige auf **+**.
- **Vibrieren beim Tippen** – Aktivieren Sie diese Option, damit das Vibrieren beim Tippen auf die Tasten der Bedienungsleiste und während anderer UI-Interaktionen aktiviert wird.
- **Sound-Effekte** – In diesem Menü können Sie wählen, ob Sie Töne hören möchten, wenn Sie Zahlen auf der Wähltastatur berühren, auf dem Bildschirm etwas auswählen usw.
 - **Tastentöne beim Wählen** – Aktivieren Sie diese Option, damit während des Wählens Töne wiedergegeben werden.
 - **Berührungston** – Aktivieren Sie diese Option, um bei Auswahl auf dem Bildschirm einen Ton wiederzugeben.
 - **Ton bei Bildschirmsperre** – Aktivieren Sie diese Option, damit beim Sperren/Entsperren des Bildschirms ein Ton wiedergegeben wird.
- **Sprachbenachrichtigungen für Nachrichten/Anrufe** – Wenn Sie die Funktion einschalten, kann das Gerät den eingegangenen Anruf und die Nachrichten automatisch vorlesen.

Anzeige

< HOMESCREEN & SPERREN >

Homescreen

- **Benutzeroberfläche wählen** – Wählen Sie die gewünschte Benutzeroberfläche. Wählen Sie die Option **Home** (Standard-Layout für Android) oder **EasyHome** (vereinfachte Version für Benutzer, die mit der Android-Navigation nicht so vertraut sind).
- **Thema** – Legt das Anzeigethema für Ihr Gerät fest.

- **Hintergrund** – Legt den Hintergrund für den Homescreen fest.
- **Bildschirmübergang** – Bietet Bildschirmübergangsoptionen.
- **Bildschirmwiederholung** – Aktivieren Sie diese Option, um ununterbrochenes Scrollen des Homescreens zuzulassen (Zurückkehren zur ersten Anzeige nach der letzten Anzeige).
- **Hilfe** – Beim Berühren dieser Option werden Informationen zum Homescreen Ihres Geräts angezeigt.

Sperrbildschirm

- **Bildschirm Sperre auswählen** – Zur Auswahl einer Bildschirm Sperre, um das Telefon zu sichern. Hierzu wird eine Anzahl von Bildschirmen angezeigt, die Ihnen beim Zeichnen eines Entsperrmusters helfen. Wenn Sie einen Mustersperrtyp zum Einschalten des Telefons oder zum Reaktivieren des Bildschirms aktiviert haben, werden Sie aufgefordert, das Entsperrmuster zu zeichnen, um den Bildschirm zu entsperren.
- **Smart Lock** – Ihr Telefon bleibt entsperrt, wenn ein vertrauenswürdige Gerät verbunden ist oder es sich an einem vertrauenswürdigen Ort befindet.
- **Hintergrund** – Wählen Sie den Hintergrund, der für den Sperrbildschirm angezeigt werden soll.
- **Verknüpfungen** – Sie können die Verknüpfungen auf dem Sperrbildschirm anpassen.
- **Kontaktinfo für verlorenes Telefon** – Mit dieser Option können Sie auswählen, ob die Besitzerinformationen auf dem Sperrbildschirm angezeigt werden sollen und die Besitzerinformationen festlegen.
- **Sperrzeit** – Mit dieser Option können Sie festlegen, nach welcher Zeit der Bildschirm automatisch gesperrt werden soll.
- **Ein-/Austaste sperrt sofort** – Aktivieren Sie diese Option, wenn der Bildschirm sofort gesperrt werden soll, sobald Sie die **Ein-/Aus-/Sperrtaste** drücken. Diese Einstellung hebt den Timer für die Sicherheitssperre auf.

Bedienungsleiste

Stellen Sie ein, welche Tasten in der Bedienungsleiste am unteren Rand aller Bildschirme angezeigt werden sollen. Sie können festlegen, welche Tasten gezeigt werden, wie sie angeordnet sein sollen und wie sie aussehen.

< SCHRIFTART >

Schriftart

Wählen Sie die gewünschte Schriftart.

Schriftgröße

Wählen Sie die gewünschte Schriftgröße.

< GRUNDEINSTELLUNGEN >

Helligkeit

Passen Sie die Helligkeit des Bildschirms über den Schieberegler an.

Automatisch drehen

Nach Aktivierung dieser Funktion wechselt beim Drehen des Geräts der Bildschirm automatisch die Ausrichtung.

Bildschirmabschaltung

Mit dieser Option können Sie die Zeitspanne bis zur automatischen Bildschirmabschaltung festlegen.

< ERW. EINSTELLUNGEN >

Mehr

- **Tagtraum** – Wählen Sie den Bildschirmschoner aus, der angezeigt wird, wenn sich das Telefon im Stand-by und in der Dockingstation befindet und/oder geladen wird.
- **Kalibrierung des Bewegungssensors** – Ermöglicht das Erhöhen der Genauigkeit der Neigung und der Geschwindigkeit des Sensors.

Allgemein

< PRIVAT >

Sprache und Tastatur

Wählen Sie die Sprache für den Text auf Ihrem Telefon aus, um die Bildschirmtastatur, einschließlich der zum Wörterbuch hinzugefügten Wörter, zu konfigurieren.

- **Sprache** – Wählen Sie eine Sprache, die Sie auf Ihrem Telefon verwenden möchten.
- **Gegenwärtige Tastatur** – Mit dieser Option können Sie den Standard-Tastaturtyp festlegen.
- **LG Tastatur** – Tippen Sie auf das Symbol „Einstellungen“, um die Einstellungen für die LG-Tastatur zu ändern.
- **Google Spracheingabe** – Aktivieren Sie diese Option, um „Google Spracheingabe“ für die Dateneingabe zu verwenden. Tippen Sie auf das Symbol „Einstellungen“, um die Einstellungen von Google Sprache zu ändern.
- **Sprachsuche** – Berühren Sie diese Option, um die Einstellungen der Sprachsuche zu konfigurieren.
- **Text-zu-Sprache-Ausgabe** – Berühren Sie diese Option, um die bevorzugte Software oder allgemeinen Einstellungen für die Text-zu-Sprache-Ausgabe einzustellen.
- **Zeiger Geschwindigkeit** – Hier wird die Zeigergeschwindigkeit eingestellt.
- **Tasten vertauschen** – Kehren Sie die Maustastenfunktionen um, damit die rechte Maustaste als primäre Maustaste verwendet werden kann.

Standort

Wenn Sie den Standortdienst aktivieren, ermittelt das Telefon mithilfe von Wi-Fi und Mobilfunknetzen Ihren ungefähren Standort. Wenn Sie diese Option wählen, werden Sie um Ihre Zustimmung gebeten, dass Google bei der Bereitstellung dieser Dienste Ihre Standortinformationen verwenden darf.

- **Modus** – Hier legen Sie fest, wie Ihre aktuellen Standortinformationen ermittelt werden.
- **Kamera** – Aktivieren Sie diese Option, um Fotos oder Videos mit deren Standort zu markieren.
- **Google Standortverlauf** – Hier können Sie Ihre Standortinformations-Einstellungen auswählen, auf die Google und seine Produkte zugreifen können.

Konten & Synchronisation

Verwenden Sie das Einstellungsmenü „Konten & Synchronisation“, um Ihr Google-Konto sowie andere unterstützte Konten hinzuzufügen, zu entfernen und zu verwalten. Verwenden Sie diese Einstellungen auch, um zu steuern, wie und ob alle Apps Daten senden, empfangen und mit ihren eigenen Terminen synchronisieren und ob alle Apps Benutzerdaten automatisch synchronisieren können.

Gmail™, Kalender und andere Apps können eigene Einstellungen zur Steuerung ihrer Datensynchronisation haben. Weitere Informationen dazu können Sie in den Abschnitten zu diesen Apps nachlesen. Berühren Sie **KONTO HINZUFÜGEN**, um ein neues Konto hinzuzufügen.

Eingabehilfen

Mit den Einstellungen für **Eingabehilfen** konfigurieren Sie alle Eingabehilfen-Plug-Ins, die Sie auf dem Telefon installiert haben.

- **Sehen**
 - **TalkBack** – Ermöglicht das Einrichten der TalkBack-Funktion, mit deren Hilfe Personen mit eingeschränkter Sehfähigkeit verbale Anleitung erhalten.
 - **Sprachbenachrichtigungen für Nachrichten/Anrufe** – Tippen Sie auf , um die Option ein- oder auszuschalten. Das Einschalten ermöglicht es Ihnen, automatisch gesprochene Benachrichtigungen für eingehende Anrufe und Nachrichten zu hören.

- **Bildschirm-Verdunkeln** – Aktivieren Sie diese Option, um die Hintergrundbeleuchtung zu verringern.
 - **Schriftgröße** – Diese Option legt die Schriftgröße fest.
 - **Touch-Zoom** – Ermöglicht das Ein- und Auszoomen, indem Sie 3-mal kurz auf den Bildschirm tippen.
 - **Umkehr der Bildschirmfarbe** – Bei Aktivierung werden die Farben von Bildschirm und Inhalt invertiert dargestellt.
 - **Bildschirm-Farbfilter** – Mit dieser Option können Sie die Farben von Bildschirm und Inhalt ändern.
 - **Ein-/ Austaste beendet Anruf** – Wenn Sie ein Häkchen setzen, werden Sprachanrufe durch Drücken der **Ein-/Aus-/Sperrtaste** beendet.
- **Hören**
 - **Beschriftung** – Diese Option ermöglicht Ihnen die Anpassung der Beschriftungseinstellungen für Menschen mit Hörbehinderungen.
 - **Blitz-Benachrichtigungen** – Aktivieren Sie diese Option, damit der Blitz bei eingehenden Anrufen und Benachrichtigungen blinkt.
 - **Alle Töne deaktivieren** – Aktivieren Sie diese Option, um alle Gerädetöne zu deaktivieren.
 - **Audio-Typ** – Legt den Audio-Typ fest.
 - **Klangabgleich** – Legt die Balance bei Audio fest. Zum Einstellen den Schieberegler benutzen.
 - **Motorik & Wahrnehmung**
 - **Touch-Feedback-Zeit** – Diese Option legt die Zeit für die Rückmeldung bei Berührungen fest.
 - **Touch assistant** – Diese Option zeigt ein Bedienfeld mit einfachem Zugang zu häufigen Aktionen an.
 - **Bildschirmabschaltung** – Diese Option legt fest, nach welchem Zeitraum die Bildschirm-Hintergrundbeleuchtung automatisch abgeschaltet werden soll.
 - **Touch-Control-Bereiche** – Hier können Sie einen Bereich auf dem Bildschirm auswählen und die Berührungsaktivierung nur auf diesen Bereich des Bildschirms begrenzen.

- **Eingabehilfen-Funktionen-Shortcut** – Hier können Sie schnell auf ausgewählte Funktionen zugreifen, wenn Sie dreifach auf die Home-Taste tippen.
- **Bildschirm automatisch drehen** – Aktivieren Sie diese Option, um zuzulassen, dass sich Ihre Bildschirmanzeige je nach Ausrichtung des Telefons dreht (Hoch- oder Querformat).
- **Schalterzugriff** – Diese Option ermöglicht Ihnen die Interaktion mit dem Gerät mithilfe eines oder mehrerer Schalter, die wie Tasten einer Tastatur funktionieren. Dieses Menü kann für Benutzer mit Bewegungseinschränkungen, die eine direkte Interaktion mit dem Gerät verhindern, nützlich sein.

Schnellzugriff-Tasten

Damit können Sie Apps schnell aufrufen, indem Sie die **Lautstärketasten** bei ausgeschaltetem oder gesperrtem Bildschirm gedrückt halten.

Google

Verwenden Sie Google-Einstellungen, um Ihre Google-Apps und Ihre Kontoeinstellungen zu verwalten.

< DATENSCHUTZ >

Sicherheit

Verwenden Sie das Menü „Sicherheit“, um zu konfigurieren, wie Ihr Telefon und Ihre Daten gesichert werden sollen.

- **Inhaltssperre** – Wählen Sie Sperrtypen, um Notizen in **QuickMemo+** zu sperren.
- **Telefon verschlüsseln** – Hiermit können Sie die Daten auf Ihrem Telefon aus Sicherheitsgründen verschlüsseln. Sie müssen eine PIN oder ein Passwort eingeben, um Ihr Telefon beim Einschalten zu entschlüsseln.
- **Speicherkarte verschlüsseln** – Diese Option verschlüsselt den Speicher der Speicherkarte und macht die Daten für andere Geräte unzugänglich.
- **SIM-Sperre einrichten** – Mit dieser Option kann die PIN für die Sperre Ihrer SIM-Karte eingestellt und geändert werden.

- **Passwortheingabe sichtbar** – Aktivieren Sie diese Option, wenn Sie alle Zeichen des Passworts bei der Eingabe kurz anzeigen lassen möchten, so dass Sie sehen können, welche Zeichen Sie eingeben.
- **Geräteadministratoren** – Geräteadministratoren anzeigen oder deaktivieren.
- **Unbekannte Quellen** – Mit dieser Option erlauben Sie die Installation von Apps, die nicht von Play Store heruntergeladen wurden.
- **Apps überprüfen** – Damit verbieten Sie die Installation von Apps, die Schäden verursachen können, oder Sie lassen eine Warnung anzeigen.
- **Speichertyp** – Zeigt den Typ des Speichers an, auf dem das Sicherheitszertifikat gespeichert wird.
- **Zertifikate**
 - **Vertrauenswürdige Zertifikate** – Aktivieren Sie diese Option, um den Apps den Zugriff auf die auf Ihrem Telefon verschlüsselt gespeicherten Sicherheitszertifikate, die relevanten Passwörter sowie auf andere Zugangsinformationen zu erlauben. Der Anmeldeinformationsspeicher wird zum Aufbau einiger Arten von VPN- und Wi-Fi-Verbindungen verwendet.
 - **Vom Speicher installieren** – Tippen Sie auf diese Option, um Sicherheitszertifikate zu installieren.
 - **Zertifikats-Speicher löschen** – Löscht alle Sicherheitszertifikate sowie die damit verbundenen Anmeldeinformationen und das Passwort des Sicherheitsspeichers.
- **Trust agents** – Trust Agents anzeigen oder aktivieren.
- **Bildschirm anheften** – Sie können Ihr Gerät so einstellen, dass mit der Bildschirmanheftung nur der Bildschirm einer bestimmten App gezeigt wird.
- **Apps mit Nutzungsdatenzugriff** – Details zur Nutzung von Apps auf dem Gerät anzeigen.

< INTELLIGENTE FUNKTIONEN >

QuickCircle-Case

Dieses Menü ermöglicht Ihnen die Auswahl von Apps, die unter Verwendung von QuickCircle direkt auf dem Cover in Miniaturansicht verwendet werden sollen. Denken Sie daran, dass das Aktivieren dieser QuickCircle-Case-Einstellungen zu abnormalem Verhalten des Geräts führen kann.

< GERÄTEVERWALTUNG >

Datum und Uhrzeit

Legen Sie fest, wie das Datum und die Uhrzeit angezeigt werden sollen.

Speicherplatz & USB

Sie können den verwendeten und verfügbaren internen Speicher im Gerät überwachen.

Akku & Energiesparen

- **Akkuverbrauch** – Lassen Sie den Akkuverbrauch anzeigen.
- **Akkuladung in Prozent in der Statusleiste** – Aktivieren Sie diese Option, damit die Akkuladung in Prozent in der Statusleiste neben dem Akkusymbol angezeigt wird.
- **Akkusparmodus** – Tippen Sie auf den Schalter „Akkusparmodus“, um die Funktion ein- oder auszuschalten. Legen Sie in Prozent fest, ab welchem Akkuladestand der Akkusparmodus automatisch gestartet wird. Wählen Sie zwischen **Sofort, 5 % Akku** und **15 % Akku**.
- **Hilfe** – Zeigt Informationen über den Akkusparmodus an.

Speicher

Mithilfe dieser Einstellung können Sie die durchschnittliche Speichernutzung und die Speichernutzung von Apps auf dem Gerät überwachen.

Apps

Dieses Menü ermöglicht es Ihnen, Details zu den auf Ihrem Telefon installierten Apps einzusehen, Daten zu verwalten und ein Beenden zu erzwingen.

Standardapp für Nachrichten

Mit diesem Menü können Sie auswählen, welche Nachrichtenapp als Standardapp für Nachrichten verwendet werden soll.

Sichern und Zurücksetzen

Ändern Sie die Einstellungen für die Verwaltung Ihrer Einstellungen und Daten.

- **LG Backup** – Dieser Dienst sichert alle Informationen auf dem Gerät und stellt sie im Fall von Datenverlust oder nach einem Austausch des Geräts wieder her.
- **Meine Daten sichern** – Sichern Sie Appdaten, Wi-Fi-Passwörter und andere Einstellungen auf Google-Servern.
- **Sicherungskonto** – Hier wird das Konto angezeigt, das aktuell zum Sichern der Informationen verwendet wird.
- **Automatische Wiederherstellung** – Bei der erneuten Installation einer App werden gesicherte Einstellungen und Daten wiederhergestellt.
- **Netzwerkeinstellungen zurücksetzen** – Diese Option setzt alle Netzwerkeinstellungen zurück.
- **Auf Werkzustand zurück** – Zum Zurücksetzen Ihrer Einstellungen auf die Werkseinstellungen und Löschen aller Ihrer Daten. Wenn Sie das Telefon auf diese Art zurücksetzen, werden Sie aufgefordert, die Informationen, die Sie beim ersten Start von Android eingegeben haben, erneut einzugeben.

Über das Telefon

Lesen Sie die rechtlichen Hinweise, überprüfen Sie den Telefonstatus und die Software-Versionen, und führen Sie ein Software-Update durch.

PC-Software (LG PC Suite)

Für Windows-Betriebssysteme

LG PC Suite hilft Ihnen bei der Verwaltung von Medieninhalten und Apps auf Ihrem Telefon, indem eine Verbindung von Ihrem Telefon zu Ihrem PC hergestellt wird.

Mit der LG PC Suite können Sie...

- Medieninhalte (Musik, Filme, Bilder) mit dem PC verwalten und wiedergeben
- Multimedia-Inhalte an Ihr Gerät senden
- Daten (Termine, Kontakte, Lesezeichen) zwischen Gerät und PC synchronisieren
- Apps auf Ihrem Gerät sichern
- die Software auf dem Telefon aktualisieren
- Multimedia-Inhalte von Ihrem PC werden mit anderen Geräten wiedergeben

HINWEIS: Je nach Modell sind einige Funktionen möglicherweise nicht verfügbar.

HINWEIS: Weitere Tipps zum Verwenden der PC-Software LG PC Suite finden Sie im Hilfemenü der Anwendung.

Installieren der Software LG PC Suite

Gehen Sie wie folgt vor, um die Software LG PC Suite herunterzuladen:

- 1 Besuchen Sie die Seite www.lg.com.
- 2 Navigieren Sie zu **SERVICE > DOWNLOAD & HANDBÜCHER**.
- 3 Wählen Sie die Modelldaten aus.
- 4 Scrollen Sie nach unten, und wählen Sie die Registerkarte **PC SYNC > Windows > HERUNTERLADEN**.

Systemanforderungen für die Software LG PC Suite

- Betriebssystem: Windows XP (Service Pack 3) 32 Bit, Windows Vista, Windows 7, Windows 8
- CPU: Prozessor mit 1 GHz oder höher
- Arbeitsspeicher: 512 MB oder mehr RAM
- Grafikkarte: Auflösung von 1024 x 768, 32 Bit Farbe oder höher
- Festplattenspeicher: 500 MB oder mehr freier Speicherplatz auf der Festplatte (je nach gespeicherter Datenmenge kann mehr Speicherplatz benötigt werden)
- Erforderliche Software: LG United-Treiber, Windows Media Player 10 oder höher

HINWEIS: LG United-USB-Treiber

Der LG United-USB-Treiber wird benötigt, um ein LG-Gerät mit dem PC zu verbinden. Der Treiber wird bei der Installation der Software-Anwendung LG PC Suite automatisch installiert.

Für Mac OS

Mit der LG PC Suite können Sie...

- Medieninhalte (Musik, Filme, Bilder) mit dem PC verwalten und wiedergeben
- Multimedia-Inhalte an Ihr Gerät senden
- Daten (Termine, Kontakte, Lesezeichen) zwischen Gerät und PC synchronisieren

HINWEIS: Je nach Modell sind einige Funktionen möglicherweise nicht verfügbar.

HINWEIS: Weitere Tipps zum Verwenden der PC-Software LG PC Suite finden Sie im Hilfemenü der Anwendung.

Installieren der Software LG PC Suite

Gehen Sie wie folgt vor, um die Software LG PC Suite herunterzuladen:

- 1 Besuchen Sie die Seite www.lg.com.
- 2 Navigieren Sie zu **SERVICE > DOWNLOAD & HANDBÜCHER**.
- 3 Wählen Sie die Modelldaten aus.
- 4 Scrollen Sie nach unten, und wählen Sie die Registerkarte **PC SYNC > Mac OS > HERUNTERLADEN**.

Systemanforderungen für die Software LG PC Suite

- Betriebssystem: Mac OS X (10.6.8) oder höher
- Arbeitsspeicher: 2 GB RAM oder mehr
- Bildschirmauflösung: 1024 x 768 und 32-Bit-Farbe
- Festplatte: mindestens 500 MB verfügbarer Speicherplatz (für Daten ist unter Umständen zusätzlicher Speicherplatz erforderlich)
- Erforderliche Software: LG United-Treiber für Mobiltelefone

HINWEIS: LG United-USB-Treiber

Der LG United-USB-Treiber wird benötigt, um ein LG-Gerät mit dem PC zu verbinden. Der Treiber wird bei der Installation der Software-Anwendung LG PC Suite automatisch installiert.

Software-Update für das Mobiltelefon

Software-Update für das Mobiltelefon

Software-Update für Ihr LG Mobiltelefon aus dem Internet

Weitere Informationen zur Verwendung dieser Funktion finden Sie unter <http://www.lg.com/common/index.jsp> → Land und Sprache auswählen.

Mit dieser Funktion können Sie die Firmware Ihres Mobiltelefons bequem über das Internet aktualisieren und brauchen dafür kein Service-Center aufzusuchen. Diese Funktion ist nur verfügbar, wenn LG eine neuere Version der Firmware für Ihr Gerät veröffentlicht.

Das Programm zur Aktualisierung der Firmware von Mobiltelefonen erfordert während des Aktualisierungsvorgangs Ihre volle Aufmerksamkeit. Bitte beachten Sie daher alle zu den einzelnen Schritten angezeigten Anweisungen und Hinweise, bevor Sie fortfahren. Bitte beachten Sie, dass das Entfernen des Datenkabels während des Upgrades zu schwerwiegenden Schäden an Ihrem Mobiltelefon führen kann.

HINWEIS: LG behält sich das Recht vor, Firmware-Aktualisierungen nur für ausgewählte Modelle und nach freiem Ermessen herauszugeben, und garantiert nicht die Verfügbarkeit neuerer Versionen der Firmware für alle Geräte.

Software-Update für Ihr LG Mobiltelefon über Over-the-Air (OTA)

Mit dieser Funktion können Sie die Firmware Ihres Telefons über OTA und ohne das Anschließen eines USB-Datenkabels aktualisieren. Diese Funktion ist nur verfügbar, wenn LG eine neuere Version der Firmware für Ihr Gerät veröffentlicht.

Prüfen Sie zunächst die Softwareversion auf Ihrem Mobiltelefon: **Einstellungen** > Registerkarte **Allgemein** > **Über das Telefon** > **Update-Center** > **Software Update** > **Jetzt auf Updates prüfen**.

HINWEIS: Ihre persönlichen Daten, die auf dem internen Telefonspeicher gespeichert sind, einschließlich Informationen zu Ihrem Google-Account und zu anderen Accounts, Ihrer System- und Appdaten und Einstellungen, heruntergeladener Apps und DRM-Lizenzen können bei der Aktualisierung der Telefonsoftware verloren gehen. LG empfiehlt daher, persönliche Daten vor dem Aktualisieren der Telefonsoftware zu sichern. LG übernimmt keine Haftung für den Verlust persönlicher Daten.

HINWEIS: Diese Funktion hängt von Ihrem Dienstanbieter, Ihrer Region oder Ihrem Land ab.

Info zu diesem Benutzerhandbuch

- Lesen Sie diese Anleitung vor Verwendung des Geräts sorgfältig durch. So stellen Sie sicher, dass Sie Ihr Telefon sicher und korrekt verwenden.
- Einige der Bilder und Screenshots in dieser Anleitung werden auf dem Telefon möglicherweise anders dargestellt.
- Ihre Inhalte können sich vom Endprodukt oder von der von Diensteanbietern oder Betreibern bereitgestellten Software unterscheiden. Diese Inhalte unterliegen möglicherweise Änderungen ohne Vorankündigung. Die neueste Version dieser Anleitung finden Sie auf der LG-Website unter www.lg.com.
- Die Apps des Telefons und ihre Funktionen unterscheiden sich je nach Land, Region oder Hardwarespezifikationen. LG ist nicht haftbar für Leistungsprobleme aufgrund der Verwendung von Apps, die nicht von LG entwickelt wurden.
- LG ist nicht haftbar für Leistungs- oder Kompatibilitätsprobleme aufgrund von bearbeiteten Registry-Einstellungen oder geänderter Betriebssystemsoftware. Jeder Versuch, das Betriebssystem anzupassen, kann dazu führen, dass das Gerät oder seine Apps nicht ordnungsgemäß funktionieren.
- Software, Audio, Hintergrund, Bilder und andere Medien, die mit dem Gerät bereitgestellt werden, sind für eingeschränkten Gebrauch lizenziert. Wenn Sie diese Materialien für kommerzielle oder andere Zwecke extrahieren und verwenden, verstoßen Sie möglicherweise gegen Urheberrecht. Als Benutzer sind Sie allein verantwortlich für die illegale Nutzung von Medien.
- Für Datendienste wie Nachrichten, Hochladen und Herunterladen, automatische Synchronisierung oder die Nutzung von Standortdiensten fallen möglicherweise zusätzliche Kosten an. Um zusätzliche Kosten zu vermeiden, wählen Sie einen Datentarif aus, der für Ihren Bedarf geeignet ist. Wenden Sie sich an Ihren Diensteanbieter, um weitere Informationen zu erhalten.

Marken

- LG und das LG-Logo sind registrierte Marken von LG Electronics.
- Bluetooth® ist eine eingetragene Marke von Bluetooth SIG, Inc.
- Wi-Fi® und das Wi-Fi-Logo sind eingetragene Marken der Wi-Fi Alliance.
- Alle anderen Marken und Urheberrechte sind Eigentum ihrer jeweiligen Inhaber.

Zubehör

Diese Zubehörteile stehen für das Telefon zur Verfügung. **(Die nachfolgend beschriebenen Produkte sind nicht zwingend im Lieferumfang enthalten.)**

- Ladegerät/Netzkabel
- Kurzanleitung
- Stereo-Headset
- USB-Kabel
- Akku

HINWEIS:

- Verwenden Sie ausschließlich Originalzubehör von LG. Die im Lieferumfang enthaltenen Komponenten wurden speziell für dieses Gerät entwickelt und sind möglicherweise nicht mit anderen Geräten kompatibel.
- Die mit dem Gerät bereitgestellten Elemente und das verfügbare Zubehör unterscheiden sich unter Umständen je nach Region oder Dienstanbieter.

Fehlerbehebung

In diesem Kapitel werden Probleme aufgelistet, die bei der Verwendung des Telefons auftreten können. Bei manchen Problemen müssen Sie sich an Ihren Diensteanbieter wenden, die meisten können Sie jedoch einfach selbst beheben.

Nachricht	Mögliche Ursachen	Mögliche Abhilfemaßnahmen
SIM- oder USIM-Kartenfehler	Im Mobiltelefon befindet sich keine SIM oder USIM-Karte, oder sie wurde falsch eingesetzt.	Achten Sie darauf, dass die SIM- oder USIM-Karte korrekt eingesetzt ist.
Keine Netzwerkverbindung/ Netzwerkverbindung unterbrochen	Signal ist zu schwach, oder Sie befinden sich außerhalb des Betreibernetzwerks.	Gehen Sie zu einem Fenster oder nach draußen. Überprüfen Sie die Netzwerkabdeckungskarte des Netzbetreibers.
	Betreiber führte neue Dienste ein.	Prüfen Sie, ob die SIM- oder USIM-Karte älter als 6 bis 12 Monate ist. Ist das der Fall, tauschen Sie die SIM- oder USIM-Karte in der nächsten Filiale Ihres Mobilfunkbetreibers aus. Wenden Sie sich an Ihren Diensteanbieter.

Nachricht	Mögliche Ursachen	Mögliche Abhilfemaßnahmen
Codes stimmen nicht überein	Um einen Sicherheitscode zu ändern, müssen Sie den neuen Code durch erneute Eingabe bestätigen.	Falls Sie Ihren Code vergessen, wenden Sie sich an Ihren Mobildienstanbieter.
	Die zwei eingegebenen Codes stimmen nicht überein.	
Apps können nicht eingestellt werden	Diese Funktion wird nicht vom Dienstanbieter unterstützt oder muss registriert werden.	Wenden Sie sich an Ihren Dienstanbieter.
Anrufe nicht möglich	Fehler beim Wählvorgang.	Das neue Netz ist nicht autorisiert.
	Neue SIM- oder USIM-Karte eingesetzt.	Überprüfen Sie, ob neue Beschränkungen vorliegen.
	Maximale Prepaid-Kosten erreicht.	Wenden Sie sich an Ihren Dienstanbieter, oder setzen Sie die Höchstwerte mit der PIN2 zurück.



Nachricht	Mögliche Ursachen	Mögliche Abhilfemaßnahmen
Telefon kann nicht eingeschaltet werden.	Ein-/Aus-Taste wurde zu kurz gedrückt.	Drücken Sie die Ein-/Aus-Taste mindestens zwei Sekunden lang.
	Akku wurde nicht aufgeladen.	Laden Sie den Akku auf. Überprüfen Sie die Ladeanzeige auf dem Display.
Ladefehler	Akku wurde nicht aufgeladen.	Laden Sie den Akku auf.
	Außentemperatur zu hoch oder zu tief	Stellen Sie sicher, dass das Telefon bei normalen Temperaturen aufgeladen wird.
	Kontaktprobleme	Überprüfen Sie das Ladegerät und die Verbindung zum Telefon.
	Keine Spannung	Verwenden Sie eine andere Steckdose für das Ladegerät.
	Ladegerät defekt	Ersetzen Sie das Ladegerät.
	Falsches Ladegerät	Verwenden Sie nur Original-Zubehör von LG.
Nummer ist nicht zulässig.	Die Funktion „Anrufbegrenzung“ wurde aktiviert.	Überprüfen Sie das Menü „Einstellungen“, und schalten Sie die Funktion aus.

Nachricht	Mögliche Ursachen	Mögliche Abhilfemaßnahmen
SMS und Fotos können nicht gesendet/empfangen werden	Speicher voll	Löschen Sie einige Nachrichten auf dem Telefon.
Dateien werden nicht geöffnet	Nicht unterstütztes Dateiformat	Überprüfen Sie die unterstützten Dateiformate.
Der Bildschirm wird nicht aktiviert, wenn ein Anruf eingeht.	Problem mit dem Näherungssensor	Falls Sie eine Schutzfolie oder ein Schutzgehäuse verwenden, vergewissern Sie sich, dass der Bereich um den Näherungssensor nicht abgedeckt ist. Stellen Sie sicher, dass der Bereich um den Näherungssensor sauber ist.
Kein Sound	Vibrationsmodus	Prüfen Sie die Einstellung des Menüs „Töne“, um sicherzustellen, dass Sie nicht den Vibrations- oder Lautlos-Modus aktiviert haben.
Stürzt ab oder friert ein	Zeitweiliges Softwareproblem	Führen Sie ein Software-Update über die Website aus.

Häufig gestellte Fragen

Kategorie	Frage	Antwort
Bluetooth-Geräte	Welche Funktionen sind über Bluetooth verfügbar?	Sie können eine Verbindung mit einem Bluetooth-Audiogerät wie etwa einem Stereo-/Mono-Headset oder einer Freisprechanlage herstellen.
Sichern von Kontakten	Wie kann ich meine Kontakte sichern?	Kontaktdaten können zwischen Ihrem Telefon und Ihrem Google-Konto synchronisiert werden.
Synchronisierung	Kann eine einseitige Synchronisierung mit Google Mail eingerichtet werden?	Es steht lediglich eine zweiseitige Synchronisierung zur Verfügung.
Synchronisierung	Ist es möglich, alle E-Mail-Ordner zu synchronisieren?	Der Posteingang wird automatisch synchronisiert. Um andere Ordner anzuzeigen, tippen Sie auf  , und wählen Sie Ordner , um einen Ordner auszuwählen.
Gmail-Anmeldung	Muss ich mich für den Zugriff auf Gmail zunächst bei Gmail anmelden?	Wenn Sie sich einmal bei Gmail angemeldet haben, müssen Sie sich nicht erneut bei Gmail anmelden.
Google-Konto	Ist das Filtern von E-Mails möglich?	Nein, das Telefon unterstützt das Filtern von E-Mails nicht.

Kategorie	Frage	Antwort
E-Mail	Was passiert, wenn ich während des Schreibens einer E-Mail eine andere App ausführe?	Ihre E-Mail wird automatisch als Entwurf gespeichert.
Rufton	Gibt es eine Größenbeschränkung für die Verwendung von MP3-Dateien als Klingeltöne?	Es gibt keine Dateigrößenbeschränkung.
Nachrichtenzeit	Mein Telefon zeigt keine Empfangszeit bei Nachrichten an, die älter als 24 Stunden sind. Wie kann ich die Zeit anzeigen lassen?	Öffnen Sie die Unterhaltung, und berühren und halten Sie die gewünschte Nachricht. Dann tippen Sie auf Info .
Navigation	Ist es möglich, eine andere Navigationsapp auf dem Telefon zu installieren?	Alle auf Play Store™ verfügbaren Apps, die mit der Hardware kompatibel sind, können installiert werden.
Synchronisierung	Kann ich Kontakte von allen meinen E-Mail-Konten synchronisieren?	Eine Synchronisierung ist nur für Kontakte in GMail und MS Exchange Server (Unternehmens-E-Mail-Server) möglich.

Kategorie	Frage	Antwort
Warten und Pause	Kann ein Kontakt mit Warte- und Pausezeichen in der Telefonnummer gespeichert werden?	<p>Wenn Sie einen Kontakt mit in der Nummer gespeicherten Warte- und Pausezeichen übertragen, können Sie diese Funktionen nicht verwenden. Sie müssen jede Nummer noch einmal speichern. So speichern Sie eine Nummer mit Warte- und Pausezeichen:</p> <ol style="list-style-type: none"> 1. Tippen Sie bei Anzeige des Homescreen auf . 2. Wählen Sie die Nummer, und tippen Sie dann auf . 3. Tippen Sie auf 2 Sekunden Pause hinzufügen oder Warten hinzufügen.
Sicherheit	Wie sehen die Sicherheitsfunktionen des Telefons aus?	Sie können das Telefon so einstellen, dass ein Entsperrmuster eingegeben werden muss, bevor der Zugriff auf das Telefon oder dessen Nutzung möglich ist.

Kategorie	Frage	Antwort
Entsperrmuster	Wie richte ich ein Entsperrmuster ein?	<ol style="list-style-type: none"> 1. Berühren und halten Sie im Homescreen <input type="checkbox"/>. 2. Tippen Sie auf Systemeinstellungen > Registerkarte Anzeige > Sperrbildschirm. 3. Tippen Sie auf Bildschirm Sperre auswählen > Muster. Wenn Sie diesen Vorgang das erste Mal ausführen, wird eine kurze Anleitung zum Erstellen eines Entsperrmusters angezeigt. 4. Stellen Sie Ihr Muster ein, indem Sie es zeichnen. Zeichnen Sie es anschließend zur Bestätigung ein zweites Mal. <p>Sicherheitshinweise zur Verwendung des Entsperrmusters: Prägen Sie sich Ihr Entsperrmuster gut ein. Nach fünfmaliger Eingabe eines falschen Entsperrmusters wird der Zugriff auf Ihr Telefon gesperrt. Sie haben fünf Versuche, das Entsperrmuster, die PIN oder das Passwort einzugeben. Wenn Sie alle fünf Möglichkeiten bereits genutzt haben, können Sie es nach 30 Sekunden erneut versuchen. (Wenn Sie vorab die Backup-PIN festgelegt haben, können Sie diesen PIN-Code für das Entsperren des Musters verwenden.)</p>

Kategorie	Frage	Antwort
Entsperrmuster	Wie gehe ich vor, wenn ich das Entsperrmuster vergessen und kein Google-Konto auf dem Telefon erstellt habe?	<p>Wenn Sie Ihr Entsperrmuster vergessen haben:</p> <p>Falls Sie sich auf dem Telefon bei Ihrem Google-Konto angemeldet und fünf Mal ein falsches Muster eingegeben haben, tippen Sie auf die Schaltfläche „Muster vergessen“. Anschließend werden Sie aufgefordert, sich über Ihr Google-Konto anzumelden, um Ihr Telefon zu entsperren. Falls Sie auf dem Telefon kein Google-Konto erstellt oder es vergessen haben, müssen Sie einen Hardware-Reset ausführen.</p> <p>Achtung: Wenn Sie einen Hardware-Reset ausführen, werden alle Benutzerapps und Benutzerdaten gelöscht. Sichern Sie alle wichtigen Daten, bevor Sie einen Hardware-Reset ausführen.</p>
Speicher	Kann ich sehen, wenn der Speicher voll ist?	Ja, Sie erhalten eine Benachrichtigung.

Kategorie	Frage	Antwort
Sprachunterstützung	Kann die Sprache des Telefons geändert werden?	<p>Die Sprache auf dem Telefon kann geändert werden.</p> <p>So ändern Sie die Sprache:</p> <ol style="list-style-type: none"> 1. Berühren und halten Sie im Homescreen <input type="checkbox"/>, und tippen Sie auf Systemeinstellungen. 2. Tippen Sie auf das Register Allgemein > Sprache und Tastatur > Sprache. 3. Tippen Sie auf die gewünschte Sprache.
VPN	Wie richte ich ein VPN ein?	<p>Die Konfiguration für den Zugriff auf ein VPN hängt vom jeweiligen Unternehmen ab. Um den VPN-Zugriff auf Ihrem Telefon zu konfigurieren, müssen Sie die nötigen Angaben vom Netzwerkadministrator Ihres Unternehmens erhalten.</p>
Automatische Bildschirmabschaltung	Mein Bildschirm schaltet sich nach nur 15 Sekunden automatisch aus. Wie kann ich den Zeitraum ändern, nach dem die Hintergrundbeleuchtung ausgeschaltet wird?	<ol style="list-style-type: none"> 1. Berühren und halten Sie im Homescreen <input type="checkbox"/>. 2. Tippen Sie auf Systemeinstellungen > Registerkarte Anzeige. 3. Tippen Sie auf Bildschirmabschaltung. 4. Tippen Sie auf die gewünschte Verzögerungszeit für die Bildschirmabschaltung.

Kategorie	Frage	Antwort
Wi-Fi & Mobilfunknetz	Welcher Dienst wird auf meinem Telefon verwendet, wenn sowohl Wi-Fi als auch Mobilfunknetz verfügbar sind?	Bei der Datenverbindung wird standardmäßig eine Wi-Fi-Verbindung verwendet (wenn die Wi-Fi-Verbindung auf dem Telefon aktiviert ist). Sie erhalten aber keine Benachrichtigung, wenn das Telefon von einer Verbindung zur anderen wechselt. Anhand der Symbole für Mobilfunknetz oder Wi-Fi oben in der Anzeige können Sie sehen, welche Datenverbindung gerade genutzt wird.
Homescreen	Ist es möglich, eine App vom Homescreen zu entfernen?	Ja. Halten Sie einfach das entsprechende Symbol gedrückt, bis das Symbol für den Papierkorb oben in der Mitte des Bildschirms angezeigt wird. Halten Sie das Appsymbol weiter gedrückt, und ziehen Sie es auf den Papierkorb.
App	Eine heruntergeladene App verursacht eine Reihe von Fehlern. Wie kann ich die App entfernen?	<ol style="list-style-type: none"> 1. Berühren und halten Sie im Homescreen . 2. Tippen Sie auf Systemeinstellungen > Registerkarte Allgemein > Apps > HERUNTERGELADEN. 3. Tippen Sie zuerst auf die App, und dann auf Deinstallieren.

Kategorie	Frage	Antwort
Ladegerät	Kann ich mein Telefon mit dem USB-Datenkabel aufladen, ohne den erforderlichen USB-Treiber zu installieren?	Ja. Das Telefon wird über das USB-Kabel aufgeladen, auch wenn die erforderlichen Treiber nicht installiert sind.
Wecker	Kann ich Musikdateien für den Wecker verwenden?	Ja. Wenn Sie eine Musikdatei als Klingelton gespeichert haben, können Sie sie auch für den Wecker einrichten. 1. Berühren Sie einen Titel in der Bibliotheksliste länger. Tippen Sie in dem nun geöffneten Menü auf Als Rufton verwenden > Rufton oder Anrufer-Klingelton . 2. Wählen Sie den Titel im Bildschirm für Weckereinstellungen als Klingelton aus.
Wecker	Ist der Wecker bei ausgeschaltetem Telefon hörbar?	Nein, diese Funktion wird nicht unterstützt.
Wecker	Kann ich den Wecker auch dann hören, wenn die Ruftonlautstärke auf „Vibrieren“ eingestellt ist?	Der Wecker kann selbst bei ausgeschalteter Ruftonlautstärke gehört werden.

Kategorie	Frage	Antwort
Hardware-Reset (Zurücksetzen auf Werkseinstellungen)	Wie kann ich das Telefon auf die Werkseinstellungen zurücksetzen, wenn ich nicht auf das Einstellungsmenü zugreifen kann?	Wenn das Telefon den ursprünglichen Zustand nicht wiederherstellen kann, verwenden Sie die Funktion „Hardware- Reset“ (Zurücksetzen auf Werkseinstellungen), um es zu initialisieren.

Guide de l'utilisateur

- Certains contenus et illustrations peuvent différer de votre appareil en fonction de la région, du fournisseur de service, de la version du logiciel, ou de la version du système d'exploitation, et sont sujets à modification sans préavis.
- Utilisez toujours des accessoires d'origine LG. Les éléments fournis sont conçus uniquement pour cet appareil et peuvent ne pas être compatibles avec d'autres appareils.
- Dans la mesure où son écran tactile est utilisé comme clavier, cet appareil n'est pas recommandé pour les personnes malvoyantes.
- Copyright ©2016 LG Electronics, Inc. Tous droits réservés. LG et le logo LG sont des marques déposées de LG Group et de ses entités apparentées. Toutes les autres marques commerciales appartiennent à leurs propriétaires respectifs.
- Google™, Google Maps™, Gmail™, YouTube™, Hangouts™ et Play Store™ sont des marques commerciales de Google, Inc.

Recommandations pour une utilisation sûre et efficace	4	Configuration d'un compte Google	38
Avertissement	14	Création de votre compte Google.....	38
Présentation du téléphone	17	Connexion à votre compte Google.....	38
Présentation du téléphone.....	17	Connexion à des réseaux et périphériques	40
Installation de la carte SIM ou USIM et de la batterie.....	19	Wi-Fi.....	40
Chargement de la batterie.....	21	Bluetooth.....	41
Insertion d'une carte mémoire.....	22	Wi-Fi Direct.....	42
Retrait de la carte mémoire.....	23	Transfert de données entre un PC et le téléphone.....	43
Verrouillage et déverrouillage du téléphone.....	23	Appels	44
Votre écran d'accueil	25	Émission d'un appel.....	44
Conseils d'utilisation de l'écran tactile...25		Appel des contacts.....	44
Écran d'accueil.....	26	Réponse à un appel et rejet d'un appel.....	44
Personnalisation de l'écran d'accueil....27		Émettre un second appel.....	45
Retour à une application récemment utilisée.....	29	Affichage des journaux d'appel.....	45
Volet Notifications.....	29	Paramètres d'appel.....	45
Clavier visuel.....	32	Répertoire	46
Fonctionnalités particulières	33	Recherche d'un contact.....	46
Prise de photo avec geste.....	33	Ajout d'un nouveau contact.....	46
Vue d'un coup d'œil.....	34	Contacts préférés.....	46
KnockON.....	34	Création d'un groupe.....	47
Knock Code.....	35	Messagerie	48
Capture+.....	36	Envoi d'un message.....	48
		Affichage conversation.....	49

Modification des paramètres de messagerie.....	49	Paramètres.....	69
Email	50	Réseaux	69
Gestion de comptes de messagerie	50	Son et Notification	71
Utilisation des dossiers de comptes	51	Écran.....	73
Composition et envoi d'un e-mail.....	51	Général.....	75
Appareil Photo et vidéo	52	Logiciel PC (LG PC Suite).....	82
Options de l'appareil photo sur le viseur	52	Pour système d'exploitation Windows	82
Utilisation des paramètres avancés.....	53	Pour Mac OS.....	83
Prendre une photo	54	Mise à jour du logiciel du téléphone.....	85
Une fois que vous avez pris une photo ...	54	Mise à jour du logiciel du téléphone.....	85
Enregistrement d'une vidéo	55	À propos de ce manuel de l'utilisateur.....	87
Après l'enregistrement d'une vidéo.....	55	À propos de ce manuel de l'utilisateur ...	87
Galerie.....	56	Marques commerciales	88
Multimédia	59	Accessoires.....	89
Musique	59	Dépannage.....	90
Utilitaires.....	62	FAQ	94
Horloge.....	62		
Calculatrice	63		
Agenda.....	63		
Dictaphone	64		
Recherche vocale	64		
Téléchargements	64		
Radio FM	65		
LG SmartWorld	65		
Navigateur Web	67		
Internet.....	67		
Chrome	68		

Recommandations pour une utilisation sûre et efficace

Veillez lire ces recommandations. Leur non-respect peut s'avérer dangereux, voire illégal.

En cas de panne, un outil logiciel intégré à votre appareil crée un historique des pannes. Cet outil recueille uniquement les données spécifiques à la panne, comme l'intensité du signal, la position de l'ID de cellule lors d'une perte d'appel soudaine, et les applications chargées. L'historique n'est utilisé que pour déterminer la raison de la panne. Ces historiques sont chiffrés et, si vous devez retourner l'appareil pour réparation, ne peuvent être consultés que par un centre de réparation agréé LG.

Exposition aux radiofréquences

Informations sur l'exposition aux ondes radio et sur le débit d'absorption spécifique (SAR, Specific Absorption Rate).

Le téléphone portable LG-H420 est conforme aux exigences de sécurité relatives à l'exposition aux ondes radio. Ces exigences sont basées sur des recommandations scientifiques qui comprennent des marges de sécurité destinées à garantir la sécurité de toutes les personnes, quels que soient leur âge et leur condition physique.

- Les recommandations relatives à l'exposition aux ondes radio utilisent une unité de mesure connue sous le nom de débit d'absorption spécifique (DAS). Les tests de mesure du DAS sont effectués à l'aide de méthodes normalisées, en utilisant le niveau de puissance certifié le plus élevé du téléphone, dans toutes les bandes de fréquence utilisées.
- Même si tous les modèles de téléphones LG n'appliquent pas les mêmes niveaux de DAS, ils sont tous conformes aux recommandations appropriées en matière d'exposition aux ondes radio.
- La limite de DAS recommandée par l'ICNIRP (Commission internationale de protection contre les rayonnements non ionisants) est de 2 W/kg en moyenne sur 10 grammes de tissu humain.

- La valeur DAS la plus élevée pour ce modèle de téléphone a été mesurée à 0,676 W/kg (10 g) pour une utilisation à l'oreille et à 0,667 W/kg (10 g) quand il est porté au niveau du corps.
- Cet appareil est conforme aux directives en matière d'exposition aux fréquences radioélectriques lorsqu'il est utilisé soit dans sa position normale contre l'oreille, soit à une distance minimale de 1,5 cm du corps. Lorsqu'un étui, un clip ceinture ou un support est utilisé à des fins de transport, il ne doit pas contenir de parties métalliques et doit garantir une distance minimale de 1,5 cm entre le produit et le corps. Pour pouvoir transmettre des fichiers de données ou des messages, cet appareil requiert une connexion de qualité au réseau. Dans certains cas, la transmission de fichiers de données ou de messages peut être retardée jusqu'à ce qu'une telle connexion soit possible. Veillez à bien suivre les instructions relatives à la distance de séparation pour l'établissement de la transmission.

Entretien et réparation



AVERTISSEMENT

Utilisez uniquement des batteries, chargeurs et accessoires agréés pour ce modèle de téléphone. L'utilisation de tout autre type de batteries, de chargeurs et d'accessoires peut s'avérer dangereuse et peut annuler tout accord ou garantie applicable au téléphone.

- Ne démontez pas votre téléphone. Si une réparation s'avère nécessaire, confiez-le à un technicien qualifié.
- Les réparations couvertes par cette garantie peuvent inclure, à la discrétion de LG, des pièces ou circuits de remplacement neufs ou reconditionnés, sous réserve que leurs fonctionnalités soient équivalentes à celles des pièces remplacées.
- Tenez votre téléphone éloigné des appareils électriques, tels que téléviseurs, postes radio et ordinateurs personnels.
- Ne placez pas votre téléphone à proximité de sources de chaleur, telles qu'un radiateur ou une cuisinière.

- Ne le faites pas tomber.
- Ne soumettez pas votre téléphone à des vibrations mécaniques ou à des chocs.
- Éteignez votre téléphone dans les zones où des règlements spéciaux l'exigent. Par exemple, n'utilisez pas votre téléphone dans les hôpitaux, car celui-ci pourrait perturber le bon fonctionnement des équipements médicaux sensibles.
- Si vos mains sont mouillées, évitez tout contact avec le téléphone lorsqu'il est en cours de charge. Ceci peut provoquer un choc électrique et endommager votre téléphone.
- Ne mettez pas un téléphone en charge à proximité de matières inflammables. En effet, il pourrait chauffer et déclencher un incendie.
- Pour nettoyer l'extérieur du combiné, utilisez un chiffon sec. N'utilisez pas de solvant, tel que du benzène, un diluant ou de l'alcool.
- Ne rechargez pas votre téléphone lorsqu'il est posé sur du tissu.
- Rechargez votre téléphone dans une zone bien ventilée.
- N'exposez pas le téléphone à de la fumée ou de la poussière en quantité excessive.
- Ne placez votre téléphone à proximité de cartes de crédit ou de titres de transport, car il pourrait altérer les données des bandes magnétiques.
- Ne touchez pas l'écran avec un objet pointu qui risquerait d'endommager votre téléphone.
- Ne mettez pas votre téléphone en contact avec des liquides ou des éléments humides.
- Utilisez les accessoires tels que les oreillettes avec précaution. Ne manipulez pas l'antenne inutilement.
- Évitez d'utiliser, de toucher ou de tenter de retirer ou de réparer du verre cassé, ébréché ou fissuré. Un endommagement de l'écran en verre causé par une utilisation abusive ou incorrecte n'est pas couvert par la garantie.

- Votre téléphone est un appareil électronique qui produit de la chaleur en fonctionnement normal. Lors d'une utilisation prolongée dans un environnement mal ventilé, le contact direct avec la peau peut provoquer une gêne ou des brûlures bénignes. Manipulez donc votre téléphone avec précaution lors de son fonctionnement ou immédiatement après utilisation.
- Si votre téléphone est mouillé, débranchez-le immédiatement et laissez-le sécher totalement. Ne tentez pas d'accélérer le séchage avec une source de chaleur externe (four classique ou micro-ondes, sèche-cheveux...).
- Le liquide contenu dans votre téléphone mouillé modifie la couleur de l'étiquette produit se trouvant à l'intérieur du téléphone. Un endommagement de l'appareil consécutif à une exposition à des liquides n'est pas couvert par la garantie.

Fonctionnement optimal du téléphone

Appareils électroniques

Tous les téléphones portables peuvent être soumis à des interférences pouvant affecter les performances des appareils électroniques.

- N'utilisez pas votre téléphone à proximité d'équipements médicaux sans autorisation. Évitez de placer votre téléphone à proximité de votre stimulateur cardiaque (par exemple, dans votre poche poitrine).
- Les téléphones portables peuvent nuire au bon fonctionnement de certaines prothèses auditives.
- Des interférences mineures peuvent perturber le bon fonctionnement des téléviseurs, radios, ordinateurs, etc.
- Utilisez votre téléphone dans des conditions de températures comprises entre 0 °C et 40 °C dans la mesure du possible. Exposer votre téléphone à des températures extrêmement basses ou hautes peut endommager votre appareil ou provoquer des dysfonctionnements, voire le faire exploser.

Sécurité au volant

Vérifiez les lois et règlements en vigueur en matière d'utilisation des téléphones portables dans la zone où vous conduisez.

- Ne tenez pas le téléphone dans votre main alors que vous conduisez.
- Concentrez toute votre attention sur la conduite.
- Si les conditions de conduite le permettent, quittez la route et gardez-vous avant d'émettre ou de recevoir un appel.
- Les radiofréquences peuvent affecter certains systèmes électroniques de votre véhicule motorisé, tels que le système audio stéréo ou les équipements de sécurité.
- Lorsque votre véhicule est équipé d'un airbag, ne gênez pas son déclenchement avec un équipement sans fil portable ou fixe. Il risquerait de l'empêcher de s'ouvrir ou provoquer de graves blessures en raison de performances inadéquates.
- Lorsque vous écoutez de la musique en extérieur, veuillez vous assurer que le volume n'est pas trop élevé de façon à bien entendre ce qu'il se passe autour de vous. Ceci est particulièrement important lorsque vous vous trouvez à proximité d'une route.

Évitez toute nuisance auditive



Afin d'éviter des dommages auditifs éventuels, ne pas écouter à un niveau sonore élevé pendant une longue durée.

Afin de protéger vos capacités auditives, n'exposez pas votre ouïe à de hauts volumes sonores pendant de longues périodes. Nous vous recommandons de ne pas tenir l'appareil près de votre oreille lorsque le mode mains libres est activé. Pendant les communications ou lorsque vous écoutez de la musique, réglez le volume à un niveau raisonnable.

- Lorsque vous utilisez le kit main libre, baissez le volume si vous ne pouvez pas entendre les gens parler autour de vous ou si la personne à côté de vous peut entendre ce que vous écoutez.

REMARQUE : Un volume sonore trop élevé provenant des vos écouteurs (oreillettes, casques) pourrait entraîner d'éventuels dommages auditifs.

Parties en verre

Certaines parties de votre téléphone portable sont en verre. Ce verre pourrait se briser en cas de chute sur une surface dure ou d'impact considérable. Le cas échéant, évitez de toucher ou de retirer le verre brisé. N'utilisez plus votre téléphone portable jusqu'à ce que ce verre soit remplacé par un fournisseur de service agréé.

Zone de déminage

N'utilisez pas votre téléphone lorsque des opérations de dynamitage sont en cours. Respectez les restrictions, les règlements et les lois en vigueur.

Zones à atmosphère explosive

- N'utilisez pas votre téléphone dans une station-service.
- N'utilisez pas votre téléphone à proximité de carburant ou de produits chimiques.
- Ne transportez pas et ne stockez pas de produits dangereux, de liquides ou de gaz inflammables dans le même compartiment de votre voiture que votre téléphone portable et ses accessoires.

En avion

Les appareils sans fil peuvent générer des interférences dans les avions.

- Éteignez votre téléphone avant d'embarquer dans un avion.
- Ne l'utilisez pas au sol sans autorisation de l'équipage.

Enfants

Conservez votre téléphone dans un endroit sûr, hors de la portée des jeunes enfants. Votre téléphone comprend des petites pièces qui peuvent présenter un risque de suffocation.

Appels d'urgence

Il est possible que les numéros d'urgence ne soient pas disponibles sur tous les réseaux de téléphonie mobile. Vous ne devez donc pas dépendre uniquement de votre téléphone portable pour émettre un appel d'urgence. Renseignez-vous auprès de votre opérateur.

Informations sur la batterie et précautions d'usage

- Il n'est pas nécessaire de décharger complètement la batterie avant de la recharger. Contrairement aux autres batteries, elle n'a pas d'effet mémoire pouvant compromettre ses performances.
- Utilisez uniquement les batteries et chargeurs LG. Les chargeurs LG sont conçus pour optimiser la durée de vie de votre batterie.
- Ne démontez pas et ne court-circuitiez pas la batterie.
- Les contacts métalliques de la batterie doivent toujours rester propres.
- Procédez au remplacement de la batterie lorsque celle-ci n'offre plus des performances acceptables. La batterie peut être rechargée des centaines de fois avant qu'un remplacement ne soit nécessaire.
- Rechargez la batterie en cas de non-utilisation prolongée afin d'optimiser sa durée d'utilisation.
- N'exposez pas le chargeur de la batterie au rayonnement direct du soleil. Ne l'utilisez pas non plus dans des lieux très humides, tels qu'une salle de bains.
- N'exposez pas la batterie à des températures élevées ou basses, ceci pourrait affecter ses performances.

- Le remplacement de la batterie par un modèle inadapté risque d'entraîner une explosion de cette dernière.
- Respectez les instructions du fabricant relatives à la mise au rebut des batteries usagées. Veuillez recycler autant que faire se peut. Ne vous en débarrassez pas avec les déchets ménagers.
- Si la batterie est hors d'usage, veuillez la rapporter au service après-vente ou au revendeur LG Electronics agréé le plus proche.
- Débranchez systématiquement le chargeur de la prise murale lorsque le chargement de la batterie est terminé pour éviter qu'il ne consomme inutilement de l'énergie.
- La durée de vie réelle de la batterie dépend de la configuration du réseau, des paramètres du produit, de l'utilisation, de la batterie et des conditions extérieures.
- Tenez la batterie hors de portée des animaux et de leurs crocs ou griffes, ainsi que des objets pointus en général. Le non-respect de cette consigne peut entraîner un incendie.

Informations sur les logiciels libres

Pour obtenir le code source sous la licence publique générale, la licence publique générale limitée, la licence publique Mozilla ou les autres licences libres de ce produit, rendez-vous sur <http://opensource.lge.com>.

En plus du code source, tous les termes de la licence, ainsi que les exclusions de responsabilité et les droits d'auteur, sont disponibles au téléchargement.

LG Electronics propose de vous fournir le code open source sur CD-ROM en échange des coûts couvrant cet envoi, notamment le coût du support, des frais de port et de prise en charge, une fois la demande reçue par LG Electronics à l'adresse suivante : opensource@lge.com. La validité de cette offre est de trois (3) ans à partir de la date d'achat du produit.

COMMENT METTRE À JOUR VOTRE APPAREIL

Accès aux dernières versions du micrologiciel et aux nouvelles fonctions et améliorations du logiciel.

- **Sélectionnez la mise à jour logicielle dans le menu Paramètres de votre appareil.**
- **Mettez votre appareil à jour en le connectant à votre PC.** Pour plus d'informations sur l'utilisation de cette fonction, consultez le site <http://www.lg.com/common/index.jsp> et sélectionnez votre pays et votre langue.

DÉCLARATION DE CONFORMITÉ

Par la présente, **LG Electronics** déclare que le produit **LG-H420** est conforme aux exigences fondamentales et aux autres dispositions pertinentes de la directive **1999/5/EC**. Consultez la Déclaration de conformité sur <http://www.lg.com/global/declaration>

Contactez notre service pour connaître les normes auxquelles ce produit est conforme:

LG Electronics Inc.

EU Representative, Krijgsman 1,
1186 DM Amstelveen, The Netherlands



Recyclage de votre ancien téléphone

- 1 Les éléments électriques et électroniques doivent être jetés séparément, dans les vide-ordures prévus à cet effet par votre municipalité ou être rapportés dans un magasin de téléphonie mobile.
- 2 Le recyclage de votre téléphone dans une poubelle appropriée ou dans un magasin de téléphonie mobile aidera à réduire les risques pour l'environnement et votre santé.
- 3 Pour plus d'informations concernant l'élimination de votre ancien appareil, veuillez contacter votre mairie, le service des ordures ménagères ou encore le magasin où vous avez acheté ce produit.



Recyclage des batteries/accumulateurs usagés

- 1 Ce symbole peut être associé aux symboles chimiques du mercure (Hg), du cadmium (Cd) ou du plomb (Pb) si la batterie contient plus de 0,0005 % de mercure, 0,002 % de cadmium ou 0,004 % de plomb.
- 2 Les batteries/accumulateurs doivent être jetés séparément, dans les déchetteries prévues à cet effet par votre municipalité ou être rapportés dans un magasin de téléphonie mobile.
- 3 La mise au rebut de vos batteries/accumulateurs dans une poubelle appropriée ou dans un magasin de téléphonie mobile aidera à réduire les risques pour l'environnement et votre santé.
- 4 Pour plus d'informations concernant le recyclage de vos batteries/accumulateurs, veuillez contacter votre mairie, le service des ordures ménagères ou encore le magasin où vous avez acheté ce produit.



Veillez lire ces informations avant d'utiliser votre téléphone.

En cas de problème avec votre téléphone, consultez cette section avant de le faire réparer ou d'appeler l'assistance clientèle.

1. Mémoire téléphone

Lorsqu'il reste moins de 10 Mo d'espace disponible dans la mémoire de votre téléphone, ce dernier ne peut plus recevoir de nouveaux messages. Il convient alors de vérifier l'état de la mémoire de votre téléphone et de supprimer certaines données (des applications ou des messages, par exemple) pour libérer de l'espace.

Pour désinstaller des applications :

- 1 Appuyez sur  >  > onglet **Applications** >  > onglet **Général** > **Applications**.
- 2 Une fois toutes les applications affichées, faites-les défiler et sélectionnez l'application que vous souhaitez désinstaller.
- 3 Appuyez sur **Désinstaller**.

2. Optimisation de l'autonomie de la batterie

Vous pouvez prolonger l'autonomie de la batterie en désactivant les fonctions dont l'exécution en tâche de fond n'est pas nécessaire. Vous pouvez contrôler la consommation de batterie par les ressources système et les applications.

Prolonger l'autonomie de la batterie de votre téléphone :

- Éteignez les signaux radio que vous n'utilisez pas. Si vous n'utilisez pas les fonctions Wi-Fi, Bluetooth® ou GPS, désactivez-les.
- Réduisez la luminosité de l'écran et définissez un délai de mise en veille plus court.
- Désactivez la synchronisation automatique de diverses applications, notamment Gmail, Agenda et Répertoire.
- Certaines applications que vous téléchargez peuvent consommer de l'énergie.
- Lorsque vous utilisez des applications téléchargées, vérifiez le niveau de charge de la batterie.

3. Avant d'installer une application et un système d'exploitation Open Source

AVERTISSEMENT



Si vous installez et utilisez un système d'exploitation autre que celui fourni par le fabricant, cela risque de provoquer des dysfonctionnements. et votre téléphone ne sera plus couvert par la garantie.

AVERTISSEMENT

Pour protéger votre téléphone et les données personnelles qu'il contient, téléchargez des applications uniquement depuis des sources sécurisées, telles que Play Store™. Si certaines applications ne sont pas installées correctement sur votre téléphone, il se peut que ce dernier ne fonctionne pas normalement ou qu'une erreur grave se produise. Vous devez désinstaller ces applications et supprimer l'ensemble des données et paramètres associés.

4. Lancement et changement d'applications

Exécuter plusieurs tâches à la fois est un véritable jeu d'enfant avec Android : vous pouvez exécuter plusieurs applications simultanément. Plus besoin de quitter une application avant d'en ouvrir une autre. Vous pouvez utiliser plusieurs applications en cours d'exécution et passer d'un programme à un autre. Android gère chacune des applications en les interrompant et en les lançant en fonction des besoins de l'utilisateur pour éviter que les applications en veille ne sollicitent des ressources inutilement.

- 1 Appuyez sur . L'aperçu des applications récemment utilisées s'affiche.
- 2 Appuyez ensuite sur l'application à laquelle vous voulez accéder. La précédente application continue d'être exécutée en tâche de fond. Assurez-vous d'appuyer sur  pour quitter une application après l'avoir utilisée.
 - Pour fermer une application de la liste des applications récentes, faites glisser l'aperçu de l'application vers la gauche ou la droite. Pour supprimer toutes les applications de la liste, appuyez sur **Tout effacer**.

Présentation du téléphone

Présentation du téléphone

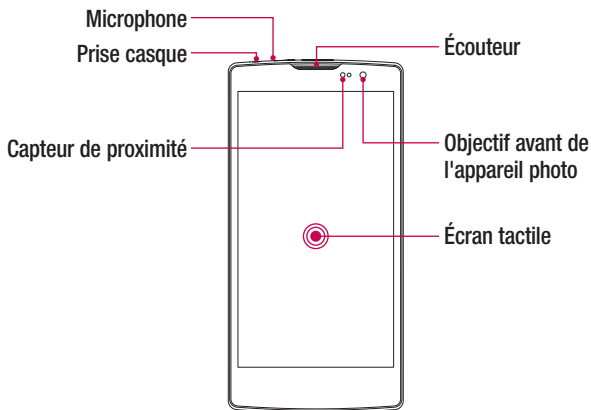

REMARQUE : Capteur de proximité

Au cours de la réception ou de l'émission d'appels, ce capteur détecte lorsque le téléphone est à proximité de l'oreille, et désactive le rétroéclairage et verrouille l'écran tactile de manière automatique. Cela prolonge l'autonomie de la batterie et évite d'activer l'écran tactile par inadvertance durant les appels.

AVERTISSEMENT

Le fait de poser un objet lourd ou de s'asseoir sur le téléphone risque d'endommager l'écran et les fonctionnalités tactiles. N'obstruez pas le capteur de proximité avec des protecteurs d'écran ou tout autre type de film de protection. Vous risqueriez de provoquer un dysfonctionnement du capteur.

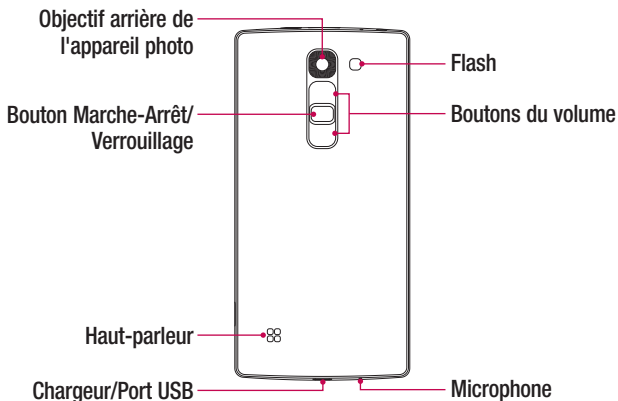

Bouton Marche-Arrêt/ Verrouillage

- Permet d'allumer ou d'éteindre votre téléphone ; pour ce faire, appuyez de manière prolongée sur le bouton.
- Permet de verrouiller/déverrouiller l'écran de votre téléphone avec une pression brève.

Boutons du volume

(Lorsque l'écran est éteint)

- Appuyez longtemps sur la touche haut pour lancer Capture+
- Appuyez longtemps sur la touche Bas pour lancer l'appareil photo

Installation de la carte SIM ou USIM et de la batterie

Insérez la carte SIM ou USIM remise par le fournisseur de service de téléphonie mobile et la batterie incluse.

- 1 Pour retirer le cache de la façade arrière, tenez le téléphone fermement dans une main. Avec le pouce de l'autre main, soulevez la façade arrière comme illustré sur la figure ci-dessous.

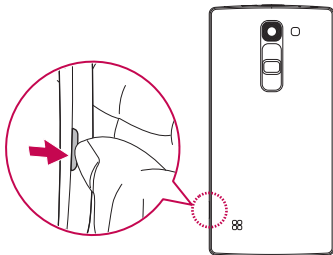

- 2 Faites glisser la carte SIM dans l'emplacement dédié, comme illustré sur la figure. Assurez-vous que la zone de contact dorée de la carte est bien orientée vers le bas.

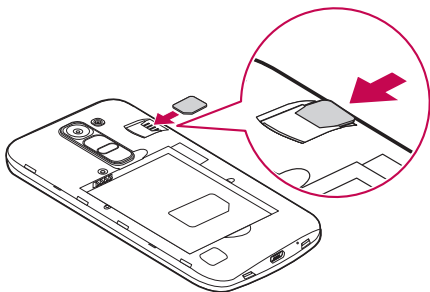

⚠ AVERTISSEMENT

N'insérez pas de carte mémoire dans l'emplacement de la carte SIM. Si une carte mémoire est introduite dans l'emplacement de la carte SIM, apportez le téléphone dans un centre de services LG pour la faire retirer.

REMARQUE : seules les cartes microSIM fonctionnent avec l'appareil.

3 Insérez la batterie.

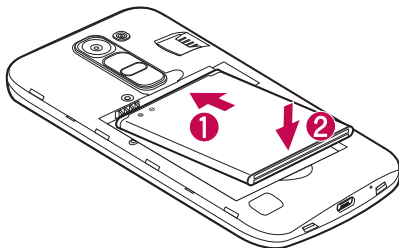

4 Pour replacer le cache sur l'appareil, alignez la façade arrière sur le compartiment de la batterie **1** et appuyez dessus jusqu'à entendre un déclic caractéristique **2**.

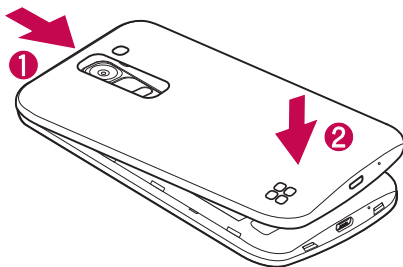

Chargement de la batterie

Chargez la batterie avant d'utiliser l'appareil pour la première fois. Chargez le téléphone à l'aide de la batterie. Vous pouvez également charger la batterie en connectant le téléphone à un ordinateur à l'aide du câble USB.

AVERTISSEMENT

Utilisez uniquement la batterie, le chargeur et le câble de données agréés par LG. Si vous utilisez des chargeurs, des batteries ou des câbles non approuvés, le chargement de la batterie peut être ralenti. La batterie de l'appareil peut également être endommagée, voire exploser, ce qui ne sera pas couvert par la garantie.

La prise du chargeur est située sur la partie inférieure du téléphone. Insérez le chargeur, puis branchez-le sur une prise murale.

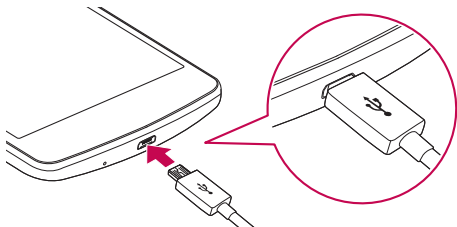

REMARQUE : n'ôtez pas la façade arrière pendant le chargement de votre téléphone.

Insertion d'une carte mémoire

Votre appareil prend en charge les cartes microSD jusqu'à 32 Go. En fonction de leur type et de leur fabricant, certaines cartes mémoire peuvent ne pas être compatibles avec votre appareil.

AVERTISSEMENT

Certaines cartes mémoire ne sont pas totalement compatibles avec l'appareil. Si vous utilisez une carte incompatible, cela peut endommager l'appareil ou la carte mémoire, ou corrompre les données enregistrées sur la carte.

REMARQUE : l'écriture et l'effacement fréquents de données réduisent la durée de vie des cartes mémoire.

- 1 Retirez le cache arrière.
- 2 Insérez une carte mémoire avec la zone de contact dorée orientée vers le bas.

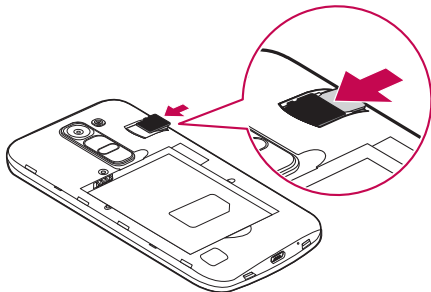

- 3 Remettez en place la façade arrière.

Retrait de la carte mémoire

Pour retirer la carte mémoire en toute sécurité, commencez par la désactiver.

- 1 Appuyez sur  >  > onglet **Applications** >  > onglet **Général** > **Stockage et USB** > .
- 2 Retirez la façade arrière et sortez la carte mémoire.

AVERTISSEMENT

Ne retirez pas la carte mémoire pendant que le téléphone effectue le transfert d'informations ou pendant qu'il accède à des informations. Cela risque de provoquer la perte ou la corruption de données, ou endommager la carte mémoire ou le téléphone. LG n'est pas responsable des pertes résultant de la mauvaise utilisation de cartes mémoire endommagées, y compris de la perte de données.

Verrouillage et déverrouillage du téléphone



Appuyez sur le **bouton Marche-Arrêt/Verrouillage** pour éteindre l'écran et placer le téléphone en mode Verrouillage. Le téléphone se verrouille automatiquement s'il n'est pas utilisé pendant une période spécifiée. Cela permet de prévenir les pressions accidentelles et d'économiser la batterie.

Pour déverrouiller le téléphone, appuyez sur le **bouton Marche-Arrêt/Verrouillage** et faites glisser l'écran dans n'importe quelle direction.

REMARQUE : Vous pouvez aussi appuyer deux fois sur l'écran pour le déverrouiller plutôt qu'utiliser le **bouton Marche-Arrêt/Verrouillage**.

Changement de méthode de verrouillage de l'écran

Vous pouvez changer la manière de verrouiller l'écran pour éviter que d'autres utilisateurs accèdent à vos informations personnelles.

- 1 Appuyez sur  >  > onglet **Applications** >  > onglet **Écran** > **Écran de verrouillage** > **Choisir l'écran de verrouillage**.
- 2 Sélectionnez le verrouillage de l'écran que vous désirez parmi Aucun, Glisser, Knock Code, Schéma, Code PIN et Mot de passe.



REMARQUE : Vous devez d'abord créer un compte Google avant de définir un schéma de déverrouillage. Vous devez également vous souvenir du code PIN de secours que vous avez saisi lors de la création du verrouillage par schéma.

Attention ! Si vous n'avez pas créé de compte Google sur le téléphone ou si vous avez oublié votre code PIN, votre mot de passe et le code PIN de secours, vous devez effectuer une réinitialisation matérielle. Dans ce cas, toutes les applications et données utilisateur seront supprimées. Veillez à sauvegarder vos données importantes avant d'effectuer une réinitialisation matérielle.

ASTUCE ! Smart Lock

Vous pouvez utiliser le **Smart Lock** pour déverrouiller plus facilement votre téléphone. Vous pouvez le configurer pour que votre téléphone reste déverrouillé lorsqu'un périphérique Bluetooth de confiance y est connecté, quand il se trouve dans un endroit que vous connaissez bien, comme votre domicile ou sur votre lieu de travail, ou quand il reconnaît votre visage.

Configuration du Smart Lock

- 1 Appuyez sur  >  > onglet **Applications** > .
- 2 Appuyez sur l'onglet **Écran** > **Écran de verrouillage** > **Smart Lock**.
- 3 Avant d'ajouter des appareils sécurisés, des lieux sécurisés ou un visage sécurisé, vous devez configurer un verrouillage de l'écran (Knock Code, Schéma, Code PIN ou Mot de passe).

Conseils d'utilisation de l'écran tactile

Voici quelques astuces pour vous familiariser avec votre téléphone.

- **Appuyer sur** : un simple appui avec le doigt permet de sélectionner des éléments, des liens, des raccourcis et des lettres sur le clavier visuel.
- **Exercer une pression prolongée** : maintenez le doigt appuyé sur un élément de l'écran sans le relever jusqu'à ce qu'une action se produise.
- **Faire glisser (glisser-déplacer)** : maintenez le doigt sur un élément pendant quelques instants, puis, sans relever le doigt, déplacez-le sur l'écran jusqu'à la position voulue. Vous pouvez faire glisser des éléments sur l'écran d'accueil pour les repositionner.
- **Faire glisser le doigt** : passez rapidement le doigt sur la surface de l'écran sans le relever après le premier contact (de manière à ne pas déplacer un élément par glisser-déplacer).
- **Appuyer deux fois** : appuyez deux fois pour effectuer un zoom sur une page Web ou sur une carte.
- **Pincer pour zoomer** : utilisez l'index et le pouce avec un mouvement de pincement ou d'écartement pour agrandir ou réduire lorsque vous utilisez le navigateur, les Cartes ou pour voir des photos.
- **Pivoter l'écran** : dans de nombreux menus et applications, l'orientation de l'écran s'ajuste selon l'orientation physique du téléphone.

REMARQUE :

- N'exercez pas une pression trop forte sur l'écran tactile ; celui-ci est suffisamment sensible pour détecter une pression légère et sûre.
- Utilisez le bout du doigt pour appuyer sur l'option voulue. Veillez à ne pas appuyer sur d'autres touches.

Écran d'accueil

L'écran d'accueil est le point de départ de nombreuses applications et fonctions. Vous pouvez y ajouter des éléments comme des raccourcis d'applications et des widgets Google afin d'accéder rapidement aux informations et aux applications. Il s'agit de la page par défaut, accessible à partir de n'importe quel menu en appuyant sur .

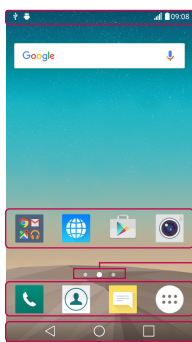

1 Barre d'état

2 Icônes des applications

3 Indicateur de positionnement

4 Zone Quick Key (Touche de raccourci)

5 Touches tactiles de l'écran d'accueil

- 1 Donne des informations sur l'état du téléphone, y compris l'heure, l'intensité du signal, l'état de la batterie et les icônes de notification.
- 2 Appuyez sur une icône (application, dossier, etc.) pour l'ouvrir et l'utiliser.
- 3 Indique la page de l'écran d'accueil sur laquelle vous vous trouvez actuellement.
- 4 Permet d'accéder à la fonction d'une simple pression depuis n'importe quelle page de l'écran d'accueil.

5 ◀ Touche Retour	Permet de revenir à l'écran précédent. Ferme également les éléments contextuels tels que les menus, les boîtes de dialogue et le clavier à l'écran.
○ Touche Accueil	Permet de revenir à l'écran d'accueil à partir de n'importe quel écran.
□ Touche Récentes	Permet d'afficher les applications récemment utilisées. Lorsque vous maintenez le doigt enfoncé dessus, un menu d'options disponibles s'ouvre.

Écran d'accueil étendu

Le système d'exploitation fournit plusieurs pages d'écran d'accueil pour que vous ayez plus de place pour ajouter des icônes, des widgets, etc.

- Faites glisser votre doigt vers la droite ou la gauche pour parcourir l'écran d'accueil étendu et accéder à d'autres pages.

Personnalisation de l'écran d'accueil

Vous pouvez personnaliser l'écran d'accueil en y ajoutant des applications, des widgets ou en changeant de fond d'écran.

Ajout d'éléments à l'écran d'accueil

- 1 Appuyez de façon prolongée sur la partie vierge de l'écran d'accueil.
- 2 Dans le menu Mode d'ajout, sélectionnez l'élément à ajouter. Les éléments ajoutés apparaissent alors sur l'écran d'accueil.
- 3 Faites glisser chaque élément à l'endroit voulu, puis relevez le doigt.

ASTUCE ! Pour ajouter une icône d'application à l'écran d'accueil à partir de l'écran des applications, appuyez de façon prolongée sur l'application que vous souhaitez ajouter.

Suppression d'un élément de l'écran d'accueil

- Depuis l'écran d'accueil, appuyez longuement sur l'icône que vous souhaitez supprimer, puis faites-la glisser jusqu'à .

Ajout d'une application à la zone de raccourci

- À partir de l'écran des applications ou de l'écran d'accueil, exercez une pression prolongée sur l'icône d'une application et faites-la glisser dans la zone de raccourci. Puis relâchez-la à l'emplacement souhaité.

Suppression d'une application de la zone de raccourci



- Exercez une pression prolongée sur la touche de raccourci correspondante et faites-la glisser sur .

REMARQUE : La **touche Applications**  ne peut pas être supprimée.

Personnalisation des icônes des applications sur l'écran d'accueil

- 1 Exercez une pression prolongée sur l'icône jusqu'à ce que vous puissiez la déplacer, puis relâchez-la. L'icône de modification  apparaît en haut à droite de l'application.
- 2 Appuyez à nouveau sur l'icône, puis sélectionnez le modèle et la taille d'icône de votre choix.
- 3 Appuyez sur **OK** pour enregistrer les modifications.

Retour à une application récemment utilisée

- 1 Appuyez sur . L'aperçu des applications récemment utilisées s'affiche.
- 2 Appuyez sur l'aperçu d'une application pour ouvrir l'application correspondante.
Ou appuyez sur  pour revenir à l'écran précédent.

Volet Notifications

Les notifications vous préviennent de la réception de nouveaux messages, des événements du calendrier, des alarmes, ainsi que des événements en cours (par exemple lorsque vous êtes au téléphone).

Lorsqu'une notification arrive, une icône s'affiche en haut de l'écran. Les icônes des notifications en attente s'affichent à gauche et les icônes du système telles que le Wi-Fi et le niveau de charge de la batterie s'affichent à droite.

REMARQUE : Les options disponibles peuvent varier selon les régions ou les opérateurs.

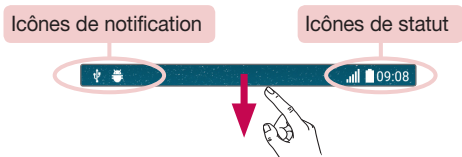

Ouvrir le volet Notifications

Faites glisser votre doigt vers le bas à partir de la barre d'état pour ouvrir le volet Notifications. Pour fermer le volet Notifications, faites glisser l'écran vers le haut ou appuyez sur .

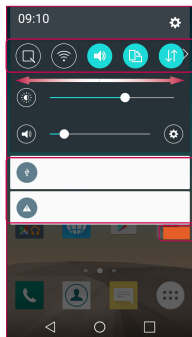

1 Zone de paramètres rapides

2 Notifications

3 Effacer

























- 1 Appuyez sur chaque touche de paramètre rapide pour l'activer / le désactiver. Exercez une pression prolongée sur la touche de votre choix pour accéder directement au menu Paramètres de la fonction. Pour afficher davantage de touches de commutation, faites glisser votre doigt vers la droite ou la gauche. Appuyez sur  pour supprimer, ajouter ou réorganiser les touches de paramètres rapides.
- 2 Les notifications courantes s'affichent avec une brève description. Appuyez sur une notification pour l'afficher.
- 3 Appuyez pour effacer toutes les notifications.

Icônes dans la barre d'état

Les icônes apparaissent dans la barre d'état en haut de l'écran pour indiquer des appels manqués, des nouveaux messages, des événements du calendrier, l'état du périphérique et bien plus.



Les icônes affichées en haut de l'écran fournissent des informations relatives à l'état de l'appareil. Les icônes répertoriées dans le tableau ci-dessous sont les plus courantes.

Icône	Description	Icône	Description
	Aucune carte SIM insérée		Chanson en cours de lecture
	Aucun signal réseau disponible		Sonnerie désactivée
	Mode Avion activé		Mode Vibreur activé
	Connecté à un réseau Wi-Fi		Batterie chargée
	Casque avec fil connecté		Batterie en charge
	Appel en cours		Le téléphone est connecté à un PC via un câble USB
	Appel manqué		Téléchargement des données en cours
	Bluetooth activé		Chargement des données en cours
	Avertissement système		GPS activé
	Alarme activée		Données en cours de synchronisation
	Nouvelle boîte vocale disponible		Choisir la méthode de saisie
	Nouveau SMS ou MMS disponible		Le point d'accès Wi-Fi est activé

REMARQUE : l'emplacement de l'icône dans la barre d'état peut varier selon la fonction ou le service.

Clavier visuel

Vous pouvez saisir votre texte à l'aide du clavier visuel. Le clavier apparaît sur l'écran lorsque vous appuyez sur un champ de saisie de texte.

Utilisation du clavier et saisie de texte

 Appuyez une fois pour que la lettre suivante s'inscrive en majuscule. Appuyez deux fois pour ne saisir que des majuscules.

 Appuyez pour accéder aux paramètres du clavier. Maintenez le doigt enfoncé pour effectuer une saisie vocale ou accéder au presse-papier.

 Appuyez sur cette touche pour saisir un espace.

 Appuyez pour créer une ligne.

 Appuyez sur cette touche pour supprimer le caractère précédent.

Saisie des lettres accentuées

Lorsque vous sélectionnez Français ou Espagnol comme langue de saisie de texte, vous pouvez saisir les caractères spéciaux français ou espagnols (par exemple, « à »).

Par exemple, pour insérer le caractère « à », maintenez le doigt enfoncé sur la touche « a » jusqu'à ce que la touche de zoom avant grandisse et affiche les caractères des autres langues. Sélectionnez ensuite le caractère spécial souhaité.

Prise de photo avec geste

La fonction Prise de photo avec geste permet de prendre une photo avec une seule main en utilisant l'appareil photo orienté vers l'avant.

Pour prendre une photo

Il existe deux façons d'utiliser la fonction Prise de photo avec geste.

- Levez la main avec la paume ouverte jusqu'à ce que l'appareil photo la détecte et qu'un cadre apparaisse à l'écran. Fermez ensuite le poing pour lancer un compte à rebours, ce qui vous laisse le temps de vous préparer.
- Levez votre poing fermé jusqu'à ce que l'appareil photo frontal le détecte. Un rectangle apparaît alors sur l'écran. Ouvrez ensuite la main pour lancer le compte à rebours, ce qui vous laisse le temps de vous préparer.

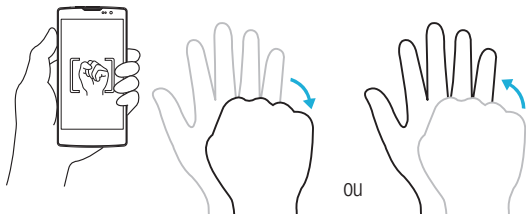

Vue d'un coup d'œil

Lorsque l'écran de votre téléphone est éteint, vous pouvez voir la barre d'état, l'heure et la date en faisant glisser votre doigt vers le bas de l'écran.

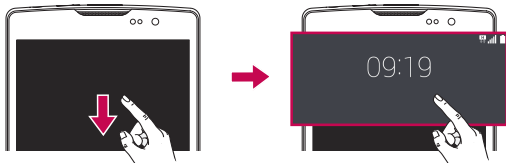

KnockON

La fonction KnockON vous permet de toucher deux fois l'écran pour l'activer ou le désactiver facilement.

Pour allumer l'écran

- 1 Appuyez deux fois sur le centre de l'écran pour l'activer.
- 2 Déverrouillez l'écran ou accédez à un raccourci ou widget disponible.

Pour éteindre l'écran

- 1 Appuyez deux fois sur un emplacement vide de l'écran d'accueil ou de la barre d'état.
- 2 L'écran s'éteint.

REMARQUE : Appuyez au centre de l'écran. Si vous appuyez en bas ou en haut, il se peut que le taux de réussite diminue.

Knock Code

La fonction Knock Code vous permet de créer votre propre code de déverrouillage en utilisant une combinaison de frappes sur l'écran. Vous pouvez accéder directement à l'écran d'accueil lorsque l'écran est éteint en saisissant la même séquence sur l'écran.

REMARQUE :

- Si vous saisissez six fois une séquence Knock Code erronée, vous êtes automatiquement redirigé vers la page de connexion/le code PIN de secours de votre compte Google.
- Utilisez de préférence le bout du doigt plutôt que l'ongle pour activer ou désactiver l'écran.
- Si la fonction Knock Code n'est pas activée, vous pouvez l'activer en appuyant sur l'écran.

- 1 Appuyez sur  >  > onglet **Applications** >  > onglet **Écran** > **Écran de verrouillage** > **Choisir l'écran de verrouillage** > **Knock Code**.
- 2 Pour définir votre Knock Code, appuyez sur les carrés selon le schéma que vous souhaitez. Votre Knock Code peut se composer de 6 à 8 pressions.

Déverrouillage de l'écran à l'aide du Knock Code

Vous pouvez déverrouiller l'écran en saisissant le motif Knock Code que vous avez déjà défini.

Capture+







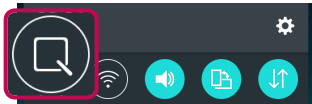

La fonction **Capture+** vous permet de créer des mémos et de réaliser des captures d'écran.

Vous pouvez utiliser Capture+ pour créer facilement et efficacement des mémos lors d'un appel, avec une image enregistrée ou sur l'écran actuel du téléphone.

- 1 Faites glisser la barre d'état vers le bas et appuyez sur .



- 2 Créez un mémo à l'aide des options suivantes :

	Appuyez pour enregistrer le mémo que vous avez créé.
	Appuyez pour annuler la dernière action.
	Appuyez pour rétablir le dernier changement annulé.
	Appuyez pour insérer du texte dans votre mémo.
	Appuyez pour sélectionner le type et la couleur du stylo.
	Appuyez pour utiliser la gomme pour effacer les marques de stylo sur le mémo.
	Appuyez pour rogner l'image du mémo.
	Appuyez pour afficher ou masquer la barre d'outils.



REMARQUE : Appuyez sur l'écran tactile du bout du doigt pour utiliser la fonction QuickMemo+. N'utilisez pas vos ongles pour appuyer sur l'écran.

- 3 Appuyez sur  pour enregistrer le mémo en cours dans **QuickMemo+** ou dans la **Galerie**.

Supprimer des QuickMemos

- Appuyez sur .



Afficher les mémos enregistrés

Depuis l'écran d'accueil, appuyez sur  > onglet **Applications** > **Galerie**  et sélectionnez l'album **Capture+** ou appuyez sur **QuickMemo+**  et sélectionnez le mémo de votre choix.



Configuration d'un compte Google

La première fois que vous ouvrez l'application Google sur votre téléphone, vous devez vous connecter à l'aide de votre compte Google existant. Si vous n'avez pas de compte Google, un message vous invite à en créer un.

Création de votre compte Google

- 1 Sur l'écran d'accueil, appuyez sur .
- 2 Appuyez sur  > onglet **Général** > **Comptes et synchronisation** > **AJOUTER UN COMPTE** > **Google** > **Ou créez un compte.**
- 3 Entrez votre prénom et votre nom, puis appuyez sur **SUIVANT**.
- 4 Saisissez un nom d'utilisateur et appuyez sur **Suivant**. Votre téléphone communique avec les serveurs Google et vérifie que le nom d'utilisateur est disponible.
- 5 Saisissez votre mot de passe et appuyez sur **SUIVANT**.
- 6 Suivez les instructions et saisissez les informations requises et facultatives concernant le compte. Patientez pendant la création de votre compte par le serveur.

Connexion à votre compte Google

- 1 Sur l'écran d'accueil, appuyez sur .
- 2 Appuyez sur  > onglet **Général** > **Comptes et synchronisation** > **AJOUTER UN COMPTE** > **Google**.
- 3 Saisissez votre adresse e-mail et appuyez sur **SUIVANT**.
- 4 Lorsque la connexion est établie, elle permet d'utiliser Gmail et de bénéficier des services Google sur votre téléphone.
- 5 Une fois votre compte Google configuré, votre téléphone se synchronisera automatiquement avec votre compte Google sur le Web (si une connexion aux données est disponible).

Lorsque la connexion est établie, votre téléphone se synchronisera avec vos services Google, tels que Gmail, Contacts et Google Agenda. Vous pouvez également utiliser Maps, télécharger des applications de Play Store, sauvegarder vos paramètres sur les serveurs Google et profiter des autres services de Google sur votre téléphone.

IMPORTANT





- Certaines applications telles que le Calendrier ne fonctionnent qu'avec le premier compte Google que vous avez ajouté. Si vous prévoyez d'utiliser plus d'un compte Google sur votre téléphone, assurez-vous de bien vous connecter avec le compte que vous avez choisi. Lors de la connexion, vos contacts, vos messages Gmail, vos événements et les autres informations liées à ces applications ou services Web sont synchronisés avec votre téléphone. Si vous ne vous connectez pas à un compte Google lors de la configuration du téléphone, vous devrez vous connecter ou créer un compte Google lorsque vous utiliserez pour la première fois une application nécessitant un compte Google (Gmail ou Play Store, par exemple).
- Si vous disposez d'un compte professionnel lié à votre entreprise ou à une organisation, contactez le service informatique concerné pour connaître les dispositions à prendre pour se connecter.

Connexion à des réseaux et périphériques

Wi-Fi





Vous pouvez accéder à Internet en haut-débit dans la zone de couverture d'un point d'accès sans fil (PA).

Connexion aux réseaux Wi-Fi

- 1 Appuyez sur  >  > onglet **Applications** >  > onglet **Réseaux** > **Wi-Fi**.
- 2 Appuyez sur  pour activer le Wi-Fi et commencer la recherche des réseaux Wi-Fi disponibles.
- 3 Appuyez sur un réseau pour établir la connexion à ce réseau.
 - Si le réseau est sécurisé avec une icône de verrouillage, vous devrez saisir une clé de sécurité ou un mot de passe.
- 4 Dans la barre d'état, différentes icônes indiquent l'état du réseau Wi-Fi.

REMARQUE : Si vous êtes en dehors de la zone Wi-Fi ou si vous avez réglé Wi-Fi sur Désactivé, le téléphone peut se connecter automatiquement à Internet à l'aide des données mobiles, ce qui peut entraîner des frais.

ASTUCE ! Pour déterminer l'adresse MAC

Appuyez sur  >  > onglet **Applications** >  > onglet **Réseaux** > **Wi-Fi** >  > **Paramètres Wi-Fi avancés** > **Adresse MAC**.

Bluetooth

Bluetooth est une technologie de communications de courte portée qui vous permet de vous connecter sans fil à un certain nombre d'appareils Bluetooth, tels que les casques et les kits mains libres voiture, les appareils mobiles, les ordinateurs, les imprimantes et les périphériques sans fil compatibles Bluetooth. La portée de communication Bluetooth s'étend généralement à 9 mètres environ.

REMARQUE :

- LG décline toute responsabilité en cas de perte, d'interception ou de mauvaise utilisation de données envoyées ou reçues via la fonction Bluetooth.
- Veillez à ce que les périphériques avec lesquels vous échangez des données ou dont vous recevez des données soient toujours de confiance et bien sécurisés.
- Si des obstacles se trouvent entre les périphériques, la distance d'utilisation pourrait être réduite.
- Certains appareils, notamment ceux non testés ou approuvés par Bluetooth SIG, peuvent être incompatibles avec votre téléphone.

Couplage de votre téléphone avec un autre appareil Bluetooth

- 1 Appuyez sur  >  > onglet **Applications** >  > onglet **Réseaux > Bluetooth**.
- 2 Appuyez sur  pour activer le Bluetooth.
- 3 Appuyez sur **RECHERCHER** pour trouver les téléphones visibles à portée.
- 4 Sélectionnez l'appareil que vous souhaitez coupler dans la liste. Une fois le couplage réussi, votre téléphone se connecte à l'autre appareil.

REMARQUE : Le couplage entre deux appareils Bluetooth ne doit se faire qu'une seule fois. Une fois qu'un couplage a été créé, les appareils reconnaissent toujours leur partenariat et continuent de s'échanger des informations.

ASTUCE ! Consultez la documentation accompagnant le périphérique Bluetooth pour obtenir des informations sur le mode d'association et le mot de passe (en général, 0 0 0 0 – quatre zéros).

Envoi de données via Bluetooth

- 1 Sélectionnez un fichier ou un élément tel qu'un contact ou un fichier multimédia.
- 2 Sélectionnez l'option d'envoi de données par Bluetooth.
- 3 Recherchez un périphérique compatible Bluetooth et procédez à un jumelage.
 - En raison des différentes spécifications et caractéristiques des périphériques Bluetooth, l'affichage et les opérations peuvent être différents. Des fonctions telles que le transfert ou l'échange, par exemple, peuvent ne pas être disponibles avec certains appareils Bluetooth.

Réception de données via Bluetooth

- 1 Appuyez sur  >  > onglet **Applications** >  > onglet **Réseaux** > **Bluetooth**.
- 2 Appuyez sur  pour activer le Bluetooth.
- 3 Vous recevrez une demande de couplage de l'appareil dont provient l'envoi. Veillez à bien sélectionner **ACCEPTER**.

Wi-Fi Direct

Wi-Fi Direct offre une connexion directe entre les périphériques compatibles Wi-Fi sans nécessiter de point d'accès.

Activation de Wi-Fi Direct

- 1 Appuyez sur  >  > onglet **Applications** >  > onglet **Réseaux** > **Wi-Fi**.
- 2 Appuyez sur  > **Paramètres Wi-Fi avancés** > **Wi-Fi Direct**.

REMARQUE : Votre téléphone est alors visible pour les autres appareils Wi-Fi Direct visibles à proximité.

Transfert de données entre un PC et le téléphone

Vous pouvez copier ou déplacer des données entre un PC et le téléphone.





Transfert de données

- 1 Connectez votre téléphone à un PC à l'aide du câble USB fourni avec le téléphone.
- 2 Ouvrez le volet Notifications, appuyez sur le type de connexion actuel et sélectionnez **Appareil média (MTP)**.
- 3 Une fenêtre contextuelle s'affichera sur votre PC, vous permettant de transférer les données de votre choix.

REMARQUE : Vous devez avoir installé le pilote LG Android Platform Driver sur votre PC pour pouvoir détecter le téléphone.

Éléments	Condition requise
Système d'exploitation	Microsoft Windows XP SP3, Vista ou version ultérieure
Version de Window Media Player	Windows Media Player 10 ou version ultérieure

Émission d'un appel



- 1 Appuyez sur  pour ouvrir le clavier de numérotation.
- 2 Composez le numéro sur le clavier de numérotation. Pour supprimer un chiffre, appuyez sur .
- 3 Après avoir saisi le numéro souhaité, appuyez sur  pour lancer l'appel.
- 4 Pour mettre fin à un appel, appuyez sur .

ASTUCE ! Pour saisir le signe « + » au début d'un numéro international, appuyez de façon prolongée sur .

Appel des contacts





- 1 Appuyez sur  pour ouvrir votre liste de contacts.
- 2 Parcourez la liste de contacts. Vous pouvez également saisir le nom du contact dans le champ de recherche ou faire défiler les lettres de l'alphabet sur le bord droit de l'écran.
- 3 Dans la liste qui s'affiche, appuyez sur le contact voulu.

Réponse à un appel et rejet d'un appel

- Glissez  dans n'importe quelle direction pour répondre à l'appel entrant.
- Glissez  dans n'importe quelle direction pour rejeter un appel entrant.

REMARQUE : Appuyez sur **Refuser avec un message** ou faites-le glisser si vous voulez envoyer un message à la personne qui appelle.

Émettre un second appel

- 1 Pendant votre premier appel, appuyez sur la touche  > **Ajouter un appel** et entrez le numéro.
- 2 Appuyez sur  pour lancer l'appel.
- 3 Les deux appels s'affichent sur l'écran d'appel. L'appel initial est verrouillé et mis en attente.
- 4 Appuyez sur le numéro qui s'affiche pour basculer entre les appels. Ou appuyez sur  pour effectuer une conférence téléphonique.
- 5 Pour mettre fin à tous les appels, appuyez sur .

Remarque : Vous serez facturé pour chaque appel émis.

Affichage des journaux d'appel



Dans l'écran d'accueil, appuyez sur  et sélectionnez **Journal des appels**. Une liste de tous les appels émis, reçus et manqués est affichée.

ASTUCE !

- Pour afficher les détails de chaque appel (date, heure et durée), appuyez sur la ligne correspondante.
- Appuyez sur , puis appuyez sur **Supprimer tout** pour supprimer tous les éléments enregistrés.

Paramètres d'appel

Vous pouvez configurer les paramètres d'appel, tels que le transfert d'appel, et d'autres fonctions particulières proposées par votre opérateur.

- 1 Dans l'écran d'accueil, appuyez sur  pour ouvrir le clavier de numérotation.
- 2 Appuyez sur  pour afficher les options disponibles.
- 3 Appuyez sur **Paramètres d'appel** et configurez les options de votre choix.

Vous avez la possibilité d'ajouter des contacts sur votre téléphone et de les synchroniser avec ceux de votre compte Google ou d'autres comptes prenant en charge la synchronisation des contacts.

Recherche d'un contact

- 1 Appuyez sur  pour ouvrir votre liste de contacts.
- 2 Appuyez sur **Rechercher un contact** et saisissez le nom du contact à l'aide du clavier.

Ajout d'un nouveau contact

- 1 Appuyez sur  et saisissez le numéro du nouveau contact. Appuyez sur le champ **Créer un contact** ou  > **Ajouter aux contacts**.
- 2 Pour ajouter une image au nouveau contact, touchez la zone de l'image. Choisissez entre **Prendre une photo** et **Sélectionner à partir de la Galerie**.
- 3 Saisissez les informations de votre choix pour le contact.
- 4 Appuyez sur **ENREGISTRER**.

Contacts préférés

Permet de classer dans les favoris les contacts que vous appelez fréquemment.



Ajout d'un contact à vos favoris

- 1 Appuyez sur  pour ouvrir votre liste de contacts.
- 2 Appuyez sur un contact pour afficher les informations le concernant.
- 3 Appuyez sur l'étoile en haut à droite de l'écran. L'étoile devient jaune.

Suppression d'un contact de votre liste de favoris

- 1 Appuyez sur  pour ouvrir votre liste de contacts.
- 2 Appuyez sur l'onglet **Favoris** et sélectionnez un contact pour afficher les informations le concernant.
- 3 Appuyez sur l'étoile jaune en haut à droite de l'écran. L'étoile devient foncée et le contact est supprimé de vos favoris.

Création d'un groupe



- 1 Appuyez sur  pour ouvrir votre liste de contacts.
- 2 Appuyez sur **Groupes** >  > **Nouveau groupe**.
- 3 Saisissez un nom pour ce nouveau groupe. Vous pouvez aussi attribuer une sonnerie distincte au nouveau groupe créé.
- 4 Appuyez sur **Ajouter des membres** pour ajouter des contacts au groupe.
- 5 Pour sauvegarder le groupe, appuyez sur **ENREGISTRER**.

REMARQUE :

- La suppression d'un groupe n'entraîne pas la suppression des contacts qui lui sont affectés. Ces derniers seront conservés dans la liste de vos contacts.

Votre téléphone réunit les fonctions SMS et MMS dans un menu intuitif et convivial.

Envoi d'un message

- 1 Appuyez sur  de l'écran d'accueil et appuyez sur  pour créer un nouveau message.
- 2 Saisissez le nom ou le numéro d'appel du contact dans le champ **À**. Au fur et à mesure que vous saisissez le nom du contact, les contacts correspondants s'affichent. Vous pouvez appuyer sur un destinataire suggéré et ajouter plusieurs contacts.

REMARQUE : Vous devrez peut-être payer pour chaque SMS que vous envoyez. Veuillez contacter votre fournisseur de services.

- 3 Appuyez sur le champ de texte pour commencer la saisie du message.
- 4 Appuyez sur  pour ouvrir le menu d'options. Choisissez l'une des options disponibles.

ASTUCE ! Vous pouvez appuyer sur  pour joindre un fichier à votre message.

- 5 Appuyez sur **Envoyer** pour envoyer votre message.

ASTUCE !

- La limite de 160 caractères peut varier d'un pays à l'autre, selon la méthode de codage du SMS et la langue utilisée.
- Si une image, une vidéo ou un contenu audio est ajouté à un SMS, celui-ci est automatiquement converti en MMS et il vous est facturé en conséquence.

REMARQUE : Lorsque vous recevez un SMS pendant une communication, une sonnerie vous en avertit.

Affichage conversation

Les messages échangés avec une autre personne sont affichés dans l'ordre chronologique. Vous avez ainsi facilement accès à l'historique de vos conversations.

Modification des paramètres de messagerie



Les paramètres de messagerie du téléphone sont prédéfinis de manière à vous permettre d'envoyer des messages immédiatement. Vous pouvez toutefois modifier les paramètres en fonction de vos préférences.

- Appuyez sur  dans l'écran d'accueil, appuyez sur  > **Paramètres**.

Vous pouvez vous servir de l'application E-mail pour lire des e-mails provenant de services de messagerie autres que Gmail. L'application E-mail prend en charge les types de comptes suivants : POP3, IMAP et Microsoft Exchange (pour les utilisateurs d'Enterprise).

Gestion de comptes de messagerie

Ouverture de l'application E-mail

Appuyez sur  >  > onglet **Applications** > .

La première fois que vous ouvrez l'application E-mail, un assistant de configuration s'affiche pour vous aider à ajouter un compte de messagerie.

Ajout d'un compte de messagerie :

- Appuyez sur  >  > onglet **Applications** >  >  > **Paramètres** > 
Ajouter un compte.

Modification des paramètres de messagerie généraux :

- Appuyez sur  >  > onglet **Applications** >  >  > **Paramètres** > **Paramètres généraux.**

Suppression d'un compte de messagerie :

- Appuyez sur  >  > onglet **Applications** >  >  > **Paramètres** > 
> **Supprimer le compte** > Sélectionnez le compte à supprimer > **SUPPRIMER**
> **OUI.**

Utilisation des dossiers de comptes

Appuyez sur  >  > onglet **Applications** >  >  > **Dossiers**.

Tous les comptes possèdent des dossiers Reçus, Envoyés, Envoyé et Brouillons. Selon les fonctions prises en charge par le fournisseur de services de votre compte, il existe peut-être aussi d'autres dossiers.

Composition et envoi d'un e-mail

- 1 Dans l'application , touchez  pour créer un nouvel e-mail.
- 2 Saisissez l'adresse du destinataire du message. Au fur et à mesure que vous saisissez l'adresse, les adresses correspondantes figurant dans vos contacts vous sont proposées. Si vous ajoutez plusieurs adresses, séparez-les par des points-virgules.
- 3 Appuyez sur le champ **Cc/Cci** pour pouvoir envoyer une copie carbone ou une copie carbone invisible à d'autres contacts/adresses e-mail.
- 4 Appuyez sur le champ message et saisissez votre message.
- 5 Appuyez sur  pour joindre un fichier au message.
- 6 Appuyez sur  pour envoyer le message.

Appareil Photo et vidéo

Options de l'appareil photo sur le viseur

Pour ouvrir l'application Appareil photo, appuyez sur  >  > onglet **Applications** > .

Vous pouvez utiliser la fonction Appareil photo ou Caméra pour prendre et partager des photos et des vidéos.

REMARQUE : Nettoyez le cache à l'aide d'un chiffon microfibre avant de prendre des photos. S'il y a des traces de doigt sur le cache, les images peuvent être floues avec un effet « halo ».









- 1 Options Masquer/Afficher :** permet de masquer/afficher les options de l'appareil photo sur le viseur.
- 2 Flash :** permet de gérer le flash de l'appareil photo.
- 3 Échanger appareil photo :** permet de basculer entre l'objectif arrière et l'objectif avant de l'appareil photo.
- 4 Paramètres :** appuyez sur cette icône pour ouvrir le menu des paramètres de l'appareil photo.

- 5 **Galerie** : permet d'afficher la dernière photo ou vidéo prise.
- 6 **Enregistrer** : appuyez sur cette icône pour commencer l'enregistrement.
- 7 **Capturer** : appuyez sur cette icône pour prendre une photo.
- 8 **Touche Retour** : appuyez pour quitter l'appareil photo.

Utilisation des paramètres avancés

Dans le viseur de l'appareil photo, appuyez sur  pour afficher les options avancées. Appuyez sur chaque icône pour régler les paramètres suivants de l'appareil photo.

	Permet de définir la taille de votre photo et de votre vidéo.
	Permet de déclencher la prise de photos avec votre voix. Lorsque cette option est activée, il vous suffit de dire « Cheese », « Smile » ou « LG » etc. pour prendre une photo.
	Permet de régler le minuteur de votre appareil photo. Cette option est pratique si vous voulez être sur la photo ou sur la vidéo.
	Permet de prendre des photos encore plus belles et d'enregistrer de meilleures vidéos en affichant un quadrillage pour faciliter le cadrage.
 	Permet de choisir l'emplacement de stockage de vos photos et vidéos. Choisissez entre les options suivantes : IN (mémoire interne) ou SD (carte SD). Ce menu s'affiche uniquement lorsque la carte SD est insérée.
	Indique comment utiliser une fonction. Cette icône vous fournira un guide d'aide.

REMARQUE : Le son prise photo n'est pas disponible lorsque le mode vibreur ou le mode silencieux est activé.







Prendre une photo

- 1 Appuyez sur  >  > onglet **Applications** > .
- 2 Cadrez votre sujet pour qu'il apparaisse à l'écran.
- 3 Un carré apparaît autour du sujet pour indiquer que l'appareil a fait la mise au point.
- 4 Appuyez sur . Votre photo est automatiquement enregistrée dans la Galerie.

ASTUCE ! Si les options de l'appareil photo sont masquées sur l'écran, il vous suffit d'appuyer sur l'écran pour prendre une photo.

Une fois que vous avez pris une photo

Appuyez sur l'image miniature sur l'écran pour afficher la dernière photo prise.

	Appuyez pour modifier la photo.
	Permet de prendre immédiatement une autre photo.
	Permet d'envoyer votre photo à d'autres personnes ou de la partager via les services de réseaux sociaux disponibles.
	Permet de supprimer la photo.
	Permet d'accéder à des options supplémentaires.
	Permet d'ajouter la photo à vos favoris.

Enregistrement d'une vidéo

- 1 Appuyez sur  >  > onglet **Applications** > .
- 2 Cadrez votre sujet pour qu'il apparaisse à l'écran.
- 3 Appuyez sur  pour lancer l'enregistrement de votre vidéo.
- 4 La durée de l'enregistrement s'affiche en haut de l'écran.

REMARQUE : Appuyez sur  pour prendre des photos pendant que vous enregistrez une vidéo.





- 5 Appuyez sur  pour faire une pause dans l'enregistrement. Vous pouvez reprendre l'enregistrement en appuyant sur .

OU

Appuyez sur  pour arrêter l'enregistrement. Votre vidéo est automatiquement enregistrée dans la Galerie.

Après l'enregistrement d'une vidéo

Appuyez sur la vidéo miniature sur l'écran pour voir votre dernière vidéo enregistrée.

	Permet d'enregistrer une autre vidéo immédiatement.
	Permet d'ouvrir les options de partage disponibles (comme la messagerie ou Bluetooth).
	Permet de supprimer la vidéo.
	Permet d'accéder à des options supplémentaires.
	Permet d'ajouter la vidéo à vos Favoris .

Galerie

L'application Galerie regroupe les images et les vidéos que vous avez enregistrées, y compris celles que vous avez prises avec l'application Appareil Photo et celles que vous avez téléchargées sur Internet ou à partir d'autres sources.

- 1 Appuyez sur  >  > onglet **Applications** >  pour afficher les images enregistrées.
- 2 Appuyez sur un album pour l'ouvrir et afficher son contenu. (Les images et vidéos contenues dans l'album s'affichent par ordre chronologique.)
- 3 Appuyez sur une image d'un album pour l'afficher.

REMARQUE :

- Selon le logiciel installé, il se peut que certains formats de fichier ne soient pas pris en charge.
- La lecture de certains fichiers peut être incorrecte à cause de leur encodage.

Affichage des photos

La galerie affiche vos photos dans des dossiers. Lorsqu'une application, telle qu'E-mail, enregistre une photo, le dossier de téléchargement est automatiquement créé pour y enregistrer la photo. De la même façon, prendre une capture d'écran crée automatiquement le dossier Captures d'écran.



Les photos s'affichent par date de création. Sélectionnez une photo pour l'afficher en plein écran. Faites défiler l'écran vers la droite ou vers la gauche pour afficher la photo précédente ou suivante.

Zoom avant et arrière





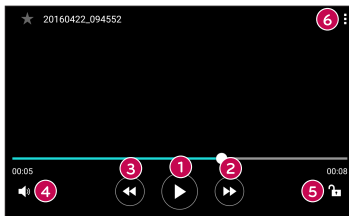

Utilisez une des méthodes suivantes pour effectuer un zoom avant sur une image :

- Appuyez deux fois n'importe où pour effectuer un zoom avant.
- Écartez deux doigts n'importe où sur la photo pour effectuer un zoom avant.
Rapprochez vos doigts ou appuyez deux fois sur la photo pour effectuer un zoom arrière.

Options vidéo

- 1 Appuyez sur  > onglet **Applications** > .
- 2 Sélectionnez la vidéo que vous souhaitez regarder.



1 	Permet de suspendre/reprendre la lecture de la vidéo.
2 	Permet d'effectuer une avance rapide de 10 secondes.
3 	Permet d'effectuer un retour rapide de 10 secondes.
4 	Permet de régler le volume de la vidéo.
5 	Appuyez pour verrouiller/déverrouiller l'écran
6 	Permet d'accéder à des options supplémentaires.

REMARQUE :

- Pendant la lecture d'une vidéo, faites glisser le côté droit de l'écran vers le haut ou le bas pour régler le son.
- Pendant la lecture d'une vidéo, faites glisser le côté gauche de l'écran vers le haut ou le bas pour régler la luminosité.
- Pendant la lecture d'une vidéo, faites glisser votre doigt de gauche à droite (ou vice versa) pour faire une avance rapide ou revenir en arrière.

Modification des photos

Lors de l'affichage d'une photo, appuyez sur .

Suppression de photos et vidéos

Utilisez l'une des méthodes suivantes :

- Depuis un dossier, appuyez sur , sélectionnez les photos/vidéos, puis appuyez sur **SUPPRIMER**.
- Lors de l'affichage d'une photo, appuyez sur .

Définition du fond d'écran

Lors de l'affichage d'une photo, appuyez sur  > **Configurer l'image comme** pour définir l'image comme fond d'écran ou pour l'affecter à un contact.



REMARQUE :

- Selon le logiciel installé, il se peut que certains formats de fichier ne soient pas pris en charge.
- Si la taille de fichier dépasse la mémoire disponible, une erreur risque de se produire à l'ouverture des fichiers.



Musique





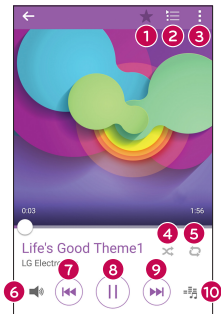



Votre téléphone est équipé d'un lecteur audio qui permet d'écouter vos morceaux préférés.

Lecture d'une chanson

- 1 Appuyez sur  >  > onglet **Applications** > .
- 2 Appuyez sur l'onglet **Chansons**.
- 3 Sélectionnez la chanson que vous souhaitez lire.
- 4 Les options suivantes vous sont proposées.



1		Permet d'ajouter la chanson à vos favoris.
2		Permet d'afficher la liste d'écoute en cours.
3		Permet d'accéder à des options supplémentaires.

4		Permet de lire la liste d'écoute en cours en mode aléatoire (les morceaux sont joués dans un ordre aléatoire).
5		Permet de basculer entre les options de lecture en boucle de toutes les chansons, de répétition de la chanson actuelle ou de désactivation de la lecture en boucle.
6		Permet de régler le volume.
7		Permet de revenir au début de la piste en cours de lecture ou de revenir au morceau précédent de l'album, de la liste d'écoute ou de la liste de lecture aléatoire. Appuyer et maintenir pour faire un retour rapide.
8		Permet d'interrompre la lecture.
		Permet de reprendre la lecture.
9		Permet de passer au morceau suivant de l'album, de la liste d'écoute ou de la liste de lecture aléatoire. Maintenez le doigt enfoncé pour faire avance rapide.
10		Permet de configurer les effets audio.

Pour changer le volume en cours d'écoute, utilisez les **boutons de réglage du volume** situés au dos du téléphone.



REMARQUE :

- Selon le logiciel installé, il se peut que certains formats de fichier ne soient pas pris en charge.
- Si la taille de fichier dépasse la mémoire disponible, une erreur risque de se produire à l'ouverture des fichiers.

REMARQUE : Les contenus musicaux peuvent être protégés par des traités internationaux, ainsi que par les législations nationales en vigueur en matière de copyright. Par conséquent, la copie ou la reproduction d'un contenu musical peut être soumise à l'obtention d'autorisations ou de licences particulières. Dans certains pays, la législation en vigueur interdit la copie à usage privé de tout contenu protégé par un copyright. Avant de télécharger ou de copier le fichier, veuillez prendre connaissance de la législation en vigueur dans votre pays concernant l'utilisation d'un tel contenu.



Horloge

L'application Horloge vous donne accès aux alarmes, au minuteur, aux fuseaux horaires et au chronomètre. Pour accéder à ces fonctions, appuyez sur les onglets en haut de l'écran ou glissez le doigt horizontalement à travers l'écran.

Appuyez sur  >  > onglet **Applications** > .

Alarmes

L'onglet Alarmes vous permet de définir des alarmes.

- 1 Ouvrez l'application , puis sélectionnez l'onglet **Alarmes**.
- 2 Appuyez sur  pour ajouter une nouvelle alarme.
- 3 Réglez les paramètres en fonction de vos besoins et appuyez sur **ENREGISTRER**.

REMARQUE : Vous pouvez également appuyer sur une alarme existante pour la modifier.



Minuteur

L'onglet Minuteur vous prévient par un signal sonore lorsque le délai défini s'est écoulé.

- 1 Ouvrez l'application , puis sélectionnez l'onglet **Minuteur**.
- 2 Réglez la durée de votre choix pour le minuteur.
- 3 Appuyez sur **Démarrer** pour lancer le minuteur.
- 4 Appuyez sur **Arrêter** pour arrêter le minuteur.

Fuseaux horaires

L'onglet Fuseaux horaires vous permet de vérifier facilement l'heure actuelle dans d'autres villes du monde entier.

- 1 Ouvrez l'application , puis sélectionnez l'onglet **Fuseaux horaires**.
- 2 Appuyez sur  et sélectionnez la ville de votre choix.

Chronomètre

L'onglet Chronomètre vous permet d'utiliser votre téléphone comme chronomètre.

- 1 Ouvrez l'application , puis sélectionnez l'onglet **Chronomètre**.
- 2 Appuyez sur la touche **Démarrer** pour lancer le chronomètre.
 - Appuyez sur la touche **Tour** pour enregistrer des temps par tour.
- 3 Appuyez sur le bouton **Arrêter** pour arrêter le chronomètre.

Calculatrice

L'application Calculatrice vous permet d'effectuer des calculs mathématiques avec une calculatrice standard ou scientifique.

- 1 Appuyez sur  >  > onglet **Applications** > .
- 2 Saisissez les nombres à l'aide des touches numériques.
- 3 Pour les calculs simples, appuyez sur la fonction que vous souhaitez effectuer (+, -, x ou ÷), suivie de =.

REMARQUE : Pour des calculs plus complexes, appuyez sur .

Agenda







L'application Calendrier vous permet de suivre votre liste d'événements.

- 1 Appuyez sur  >  > onglet **Applications** > .
- 2 Appuyez sur la date pour laquelle vous voulez ajouter un événement. Puis appuyez sur .

Dictaphone

L'application Enregistreur vocal enregistre des fichiers sonores que vous pourrez utiliser de différentes façons.

Enregistrement d'un son ou d'une voix

- 1 Appuyez sur  >  > onglet **Applications** > .
- 2 Appuyez sur  pour lancer l'enregistrement.
- 3 Appuyez sur  pour quitter l'enregistrement.
- 4 Appuyez sur  pour écouter l'enregistrement.

REMARQUE : Appuyez sur  pour accéder à vos enregistrements. Vous pouvez écouter vos enregistrements sauvegardés.

Recherche vocale



Utilisez cette application pour rechercher des pages Web avec votre voix.

- 1 Appuyez sur  >  > onglet **Applications** > dossier **Google** > .
- 2 Dites un mot-clé ou une expression lorsque **Écoute en cours...** s'affiche à l'écran. Sélectionnez l'un des mots-clés proposés.

REMARQUE : Selon la région ou l'opérateur, cette application peut ne pas être disponible.

Téléchargements



Utilisez cette application pour voir les fichiers téléchargés par les applications.

- Appuyez sur  >  > onglet **Applications** > .

REMARQUE : Selon la région ou l'opérateur, cette application peut ne pas être disponible.

Radio FM

Votre téléphone comporte une radio FM intégrée qui vous permet d'écouter vos stations de radio préférées lors de vos déplacements.

- Appuyez sur  >  > onglet **Applications** > .

ASTUCE ! Vous devez brancher vos écouteurs pour qu'ils servent d'antenne.

REMARQUE : Selon la région ou l'opérateur, cette application peut ne pas être disponible.

LG SmartWorld

LG SmartWorld offre un large choix de contenus intéressants (polices, thèmes, jeux, applications).

Accès à LG SmartWorld à partir d'un téléphone

- 1 Appuyez sur  >  > onglet **Applications** > .
- 2 Appuyez sur Connexion et entrez ID/PW pour LG SmartWorld. Si vous n'êtes pas encore inscrit, appuyez sur Enregistrer afin de devenir membre de LG SmartWorld.
- 3 Téléchargez le contenu souhaité.

REMARQUE :

- Lorsque vous utilisez le réseau cellulaire, les frais de données sont facturés conformément au contrat signé avec votre opérateur.
- LG SmartWorld n'est pas disponible chez tous les opérateurs et dans tous les pays.

REMARQUE : Que faire s'il n'y a pas d'icône ?

- 1** À l'aide d'un navigateur Web mobile, accédez à LG SmartWorld (www.lgworld.com) et sélectionnez votre pays.
- 2** Téléchargez l'application LG SmartWorld.
- 3** Exécutez et installez le fichier téléchargé.
- 4** Accédez à LG SmartWorld en appuyant sur l'icône .

Avantage spécial uniquement dans LG SmartWorld



- 1** Décorez votre propre style sur votre Smartphone, utilisez le thème de l'accueil et le thème du clavier et la police de LG SmartWorld. (Attention, ce service est disponible uniquement pour un appareil spécifique. Veuillez vérifier sur le site Web LG SmartWorld si vous pouvez en bénéficier.)
- 2** Bénéficiez du service spécial de LG SmartWorld en adhérant à la promotion offerte.

Navigateur Web

Internet





Internet vous permet d'accéder rapidement à un univers coloré de jeux, musiques, informations, sports, divertissements, etc., directement sur votre téléphone mobile.

REMARQUE : Lorsque vous vous connectez à ces services et que vous téléchargez du contenu, des frais supplémentaires vous sont facturés. Vérifiez le coût des données auprès de votre fournisseur réseau.

1 Appuyez sur  >  > onglet **Applications** > .

Utilisation de la barre d'outils Web

Faites défiler l'écran vers le haut de la page Web pour accéder à la barre d'outils du navigateur.

	Permet de revenir à la page précédente.
	Permet d'avancer à la page suivante.
	Permet d'accéder à la page d'accueil.
	Permet d'ouvrir une nouvelle fenêtre.
	Touchez pour accéder à vos signets.

Affichage des pages Web

Appuyez sur le champ de l'adresse, saisissez l'adresse Internet et appuyez sur **Aller** sur le clavier.

Ouvrir une page

Pour ouvrir une nouvelle page, appuyez sur  > .

Pour ouvrir une autre page Web, appuyez sur , faites défiler l'écran vers le haut ou vers le bas, puis appuyez sur une page pour la sélectionner.

Effectuer une recherche vocale sur Internet

Appuyez sur le champ d'adresse, puis appuyez sur . Lorsque vous y êtes invité, dites un mot-clé et sélectionnez l'un des mots-clés suggérés qui apparaissent.



REMARQUE : Selon la région ou l'opérateur, cette fonction peut ne pas être disponible.

Favoris

Pour enregistrer la page Web actuelle dans les favoris, appuyez sur  > **Ajouter aux signets** > **OK**.



Pour ouvrir une page Web enregistrée dans les favoris, appuyez sur  et sélectionnez le favori de votre choix.

Historique

Appuyez sur  > onglet **Historique** pour ouvrir une liste de pages Web récemment visitées. Pour effacer tout votre historique, appuyez sur  > **OUI**.

Chrome

Utilisez Chrome pour rechercher des informations et parcourir des pages Web.

1 Appuyez sur  >  > onglet **Applications** > .

REMARQUE : Selon la région ou l'opérateur, cette application peut ne pas être disponible.

Affichage des pages Web

Appuyez sur le champ adresse, puis saisissez une adresse Web ou effectuez une recherche.

Ouvrir une page

Pour ouvrir une nouvelle page, appuyez sur  > **Nouvel onglet**.

Pour ouvrir une autre page Web, appuyez sur  et appuyez sur une page pour la sélectionner.

Paramètres

L'application Paramètres contient la plupart des outils permettant de personnaliser et de configurer votre téléphone. Tous les paramètres de cette application sont décrits dans cette section.

Pour ouvrir l'application Paramètres

- Appuyez sur  > maintenez le doigt enfoncé sur  > **Paramètres système**.
- ou -
- Appuyez sur  >  > onglet **Applications** > .

Réseaux

< RÉSEAUX SANS FIL >

Wi-Fi

Permet d'activer la fonction Wi-Fi pour pouvoir se connecter aux réseaux Wi-Fi disponibles.

Bluetooth

Permet d'activer ou de désactiver la fonction sans fil Bluetooth afin de l'utiliser.

Données mobiles

Permet d'afficher l'utilisation des données et de définir la limite d'utilisation des données mobiles.

Appels

Configurez les paramètres d'appel, tels que le renvoi d'appel et d'autres fonctions particulières proposées par votre opérateur.

- **Boîte vocale** : permet de sélectionner le service de messagerie de votre opérateur.
- **Numéros autorisés** : permet d'activer et de compiler une liste des numéros pouvant être appelés à partir de votre téléphone. Vous devez saisir le code PIN2 qui vous a été communiqué par votre opérateur. Depuis votre téléphone, vous pouvez uniquement appeler les numéros de la liste des numéros autorisés.

- **Notification des appels entrants** : permet d'afficher une notification vous signalant un appel entrant lorsque vous êtes en train d'utiliser une application.
- **Rejet d'appel** : permet d'activer la fonction de rejet d'appel.
- **Refuser avec un message** : permet d'envoyer un message rapide lorsque vous souhaitez rejeter un appel. Cette fonction peut s'avérer particulièrement utile si vous devez rejeter un appel pendant une réunion.
- **Renvoi d'appel** : permet de définir les options de renvoi d'appel.
- **Réponse auto** : permet de définir le délai avant qu'un appareil connecté en mode mains libres réponde automatiquement à un appel.
- **Vibrer lors de la réponse** : permet de faire vibrer votre téléphone lorsque votre correspondant décroche.
- **Enregistrer des numéros inconnus** : permet d'ajouter des numéros inconnus dans le répertoire après un appel.
- **Bouton d'alimentation pour raccrocher** : permet de sélectionner votre fin d'appel.
- **Mode Silence pour appel entrant** : cochez cette option pour que l'appareil s'arrête de sonner avec une simple rotation en cas d'appel entrant.
- **Interdiction d'appels** : exclut les appels entrants, sortants et internationaux.
- **Durées des appels** : permet d'afficher la durée des appels, y compris pour le Dernier appel, les Appels sortants, les Appels entrants et Tous les appels.
- **Paramètres supplémentaires** : permet de modifier les paramètres suivants.
 - Numéro de l'appelant** : vous permet de définir les paramètres d'opérateur par défaut afin d'afficher votre numéro lors des appels sortants.
 - Appel en attente** : si cette fonction est activée, le téléphone vous prévient lorsque vous recevez un appel entrant et que vous êtes déjà en ligne (en fonction de votre opérateur réseau).

< CONNECTIVITÉ >

Partage et connexion

- **LG PC Suite** : connectez LG PC Suite à votre téléphone pour pouvoir gérer facilement le contenu multimédia et les applications.

- **Impression** : permet d'imprimer le contenu de certains écrans (comme des pages Web affichées dans Chrome) à l'aide d'une imprimante connectée au même réseau Wi-Fi que votre périphérique Android.

Partage de connexion

- **Partager connexion USB** : vous pouvez partager la connexion de données de votre téléphone avec un ordinateur en activant le partage de connexion USB.
- **Hotspot Wi-Fi** : vous pouvez également utiliser votre téléphone pour bénéficier d'un partage de connexion par USB. Créez un point d'accès et partagez votre connexion.
- **Partage de connexion Bluetooth** : vous permet de connecter d'autres appareils à votre téléphone via Bluetooth et de partager sa connexion Internet.
- **Aide** : affiche des informations concernant le partage de connexion USB, le hotspot Wi-Fi et le partage de connexion Bluetooth.

Plus

- **Mode Avion** : cochez cette option pour désactiver toutes les connexions sans fil et les appels.
- **Réseaux mobiles** : permet de définir le mode réseau, les opérateurs réseau, le nom des points d'accès, etc.
- **VPN** : sur votre téléphone, vous pouvez ajouter, configurer et gérer des réseaux privés virtuels (VPN, Virtual Private Network) qui vous permettent de vous connecter et d'accéder à des ressources au sein d'un réseau local sécurisé, comme votre réseau d'entreprise.

Son et Notification

< BASIQUE >

Profil des sons

Vous permet de définir le profil des sons : **Son**, **Vibreur seulement** ou **Silencieux**.

< SON >

Volume

Réglez le volume du téléphone en fonction de vos besoins et de votre environnement.

Sonnerie

Sélectionnez la sonnerie pour les appels entrants.

Ring ID

Permet de composer des sonneries en fonction du numéro de téléphone de l'appel entrant.

< VIBRATION >

Son avec vibration

Cochez cette option pour que le téléphone vibre quand il sonne.

Type de vibration

Vous permet de définir un type de vibration pour les notifications.

< NOTIFICATIONS >

Ne pas déranger

Appuyez pour définir les notifications. Vous pouvez choisir de ne pas être interrompu par les notifications.

Écran de verrouillage

Vous permet d'afficher toutes les notifications sur l'écran de verrouillage.

Applications

Vous permet de définir des notifications pour les applications.

< PARAMÈTRES AVANCÉS >

Plus

- **Son de notification** : permet de définir le son des notifications. Vous pouvez également ajouter un son de notification en appuyant sur **+** dans le coin supérieur droit de l'écran.
- **Vibration lorsqu'on appuie** : cochez cette option pour activer le vibreur lorsque vous appuyez sur les touches tactiles de l'écran d'accueil ou lors d'autres interactions avec l'interface utilisateur.

- **Effets sonores** : ce menu vous permet de choisir d'entendre ou non des sons lorsque vous appuyez sur les numéros du clavier de numérotation, sélectionnez des options à l'écran, etc.
 - **Son tactile du pavé numérique** : cochez cette option pour que l'appareil émette des tonalités lorsque vous utilisez le pavé numérique.
 - **Son touches** : cochez cette option pour que l'appareil émette un son lors des sélections à l'écran.
 - **Son verrouillage écran** : cochez cette option pour que l'appareil émette un son lorsque l'écran est verrouillé ou déverrouillé.
- **Notifications vocales de messages et d'appels** : permet à l'appareil de lire automatiquement les appels entrants et les messages.

Écran

< ACCUEIL & VERROUILLAGE >

Écran d'accueil

- **Sélectionnez Accueil** : sélectionnez le thème principal de votre choix. Choisissez **Accueil** (présentation Android standard) ou **EasyHome** (version simplifiée pour les utilisateurs moins habitués à la navigation Android).
- **Thème** : permet de sélectionner le thème de l'écran de votre appareil.
- **Fond d'écran** : définit le fond d'écran à utiliser sur votre écran d'accueil.
- **Effet de défilement des écrans d'accueil** : définit les options de défilement des écrans d'accueil.
- **Laisser l'écran d'accueil tourner en boucle** : cochez cette option pour permettre à l'écran d'accueil de défiler sans interruption (revient au premier écran après le dernier).
- **Aide** : appuyez sur cette option pour obtenir des informations sur l'utilisation de l'écran d'accueil de votre appareil.

Écran de verrouillage

- **Choisir l'écran de verrouillage** : permet de définir un type d'écran de verrouillage pour sécuriser votre téléphone. Grâce à cette option, vous pouvez afficher une série d'écrans qui vous aidera à dessiner un schéma de déverrouillage de l'écran. Si vous avez activé un schéma de verrouillage, il vous sera alors demandé de tracer ce schéma de déverrouillage lorsque vous allumerez votre appareil ou activerez l'écran pour le déverrouiller.
- **Smart Lock** : permet de garder votre téléphone déverrouillé lorsqu'un périphérique Bluetooth sécurisé y est connecté, lorsqu'il se trouve dans un endroit familier, par exemple votre domicile ou votre lieu de travail, ou lorsqu'il reconnaît votre visage.
- **Fond d'écran** : permet de sélectionner le fond d'écran à afficher pour votre écran de verrouillage.
- **Raccourcis** : personnalisez les raccourcis sur l'écran de verrouillage.
- **Personne à contacter en cas de perte du téléphone** : choisissez d'afficher ou non les informations du propriétaire du téléphone sur l'écran de verrouillage et personnalisez les informations le concernant.
- **Minuterie du verrouillage** : permet de définir la durée de mise en veille qui précède le verrouillage de l'écran.
- **Verrouillage instantané par bouton d'alimentation** : cochez cette option pour verrouiller immédiatement l'écran lorsque vous appuyez sur la touche **Marche-Arrêt/Verrouillage**. Ce réglage annule le Minuteur de verrouillage sécurité.

Touches tactiles

Sélectionnez la combinaison de touches tactiles de l'écran d'accueil, leur couleur et si vous souhaitez utiliser un arrière-plan transparent.

< POLICE >

Type de police

Sélectionnez le type de police souhaité.

Taille de police

Sélectionnez la taille de police souhaitée.

< PARAMÈTRES DE BASE >

Luminosité

Ajustez la luminosité de l'écran à l'aide du curseur.

Rotation automatique de l'écran

Permet de changer automatiquement d'orientation lors de la rotation de votre téléphone.

Mise en veille de l'écran

Permet de régler la durée qui précède la désactivation automatique de l'écran.

< PARAMÈTRES AVANCÉS >

Plus

- **Écran de veille interactif** : sélectionnez l'écran de veille à afficher lorsque le téléphone est branché à un Dock et/ou qu'il est en charge.
- **Calibration des capteurs de mouvement** : permet d'améliorer l'exactitude de l'inclinaison et la vitesse du capteur.

Général

< PERSONNEL >

Par. régionaux et texte

Sélectionnez la langue du texte qui apparaît sur votre téléphone et pour la configuration du clavier à l'écran, avec notamment les mots ajoutés au dictionnaire.

- **Langue** : choisissez la langue à utiliser sur le téléphone.
- **Clavier actuel** : vous permet de sélectionner le type de clavier par défaut.
- **Clavier LG** : appuyez sur l'icône Paramètres pour modifier les paramètres du clavier LG.
- **Saisie vocale Google** : cochez cette option pour choisir Google Voice Typing pour la saisie de données. Appuyez sur l'icône Paramètres pour modifier les paramètres Google Voice Typing.

- **Recherche vocale** : permet de configurer les paramètres de la recherche vocale.
- **Paramètres de la synthèse vocale** : permet de définir le moteur préféré ou les paramètres généraux pour les paramètres de synthèse vocale.
- **Vitesse du curseur** : permet de régler la vitesse du curseur.
- **Inverser les boutons** : inversez les boutons de la souris pour utiliser le bouton droit de la souris comme bouton principal.

Position

Quand le service de localisation est activé, le téléphone détermine votre localisation approximative grâce au Wi-Fi et aux réseaux mobiles. Quand vous sélectionnez cette option, vous autorisez Google à enregistrer votre positionnement pour vos recherches Google.

- **Mode** : définit la manière dont vos informations géographiques actuelles sont déterminées.
- **Appareil Photo** : cochez cette option pour taguer des photos ou des vidéos avec leur position géographique.
- **Historique de localisation Google** : vous permet de choisir les paramètres de vos informations géographiques accessibles par Google et ses produits.

Comptes et synchronisation

Utilisez le menu Comptes et synchronisation pour ajouter, supprimer et gérer votre compte Google et les autres comptes pris en charge. Ces paramètres servent également à contrôler comment toutes les applications envoient, reçoivent et synchronisent des données selon leur propre programmation et si elles le font, et si toutes les applications peuvent synchroniser automatiquement les données utilisateur. Gmail™, Google Agenda et d'autres applications peuvent également inclure leurs propres paramètres pour contrôler la synchronisation des données ; pour de plus amples informations, reportez-vous aux sections consacrées à ces applications. Appuyez sur **AJOUTER UN COMPTE** pour ajouter un nouveau compte.

Accessibilité

Les paramètres **Accessibilité** permettent de configurer tout module d'accessibilité installé sur votre appareil.

• Vision

- **TalkBack** : permet de configurer la fonction Talkback destinée à assister les personnes souffrant de problèmes de vue en leur délivrant un message vocal.
- **Notifications vocales de messages et d'appels** : appuyez sur  pour activer ou désactiver cette fonction. Lorsque la fonction est activée, vous recevez des alertes automatiques vocales à l'arrivée d'un message ou d'un appel.
- **Niveaux de gris de l'écran** : cochez la case pour diminuer le contraste de l'écran.
- **Taille de police** : permet de définir la taille de police.
- **Zoom tactile** : vous permet de zoomer et dézoomer en tapotant l'écran à trois reprises.
- **Inversion les couleurs de l'écran** : cochez cette option pour inverser les couleurs de l'écran et de son contenu.
- **Filtre des couleurs de l'écran** : permet de modifier les couleurs de l'écran et de son contenu.
- **Bouton d'alimentation pour raccrocher** : cochez pour vous permettre de mettre fin aux appels vocaux en appuyant sur la **touche d'alimentation/Verrouillage**.

• Mode de reproduction sonore

- **Légende** : permet de personnaliser les paramètres de légende pour les malentendants.
- **Alertes flash** : cochez cette case pour faire clignoter le flash lors d'appels entrants et de notifications.
- **Désactiver tous les sons** : cochez cette case pour désactiver tous les sons de l'appareil.
- **Type de son** : définit le type de son.
- **Balance du son** : définit le chemin audio. Déplacez le curseur sur la barre de réglage.

• **Motricité et cognition**

- **Temps de réponse tactile** : permet de définir le temps de réponse tactile.
- **Touch assistant** : affiche un panneau tactile permettant d'accéder facilement aux actions les plus courantes.
- **Mise en veille de l'écran** : permet de définir le délai avant la désactivation automatique du rétroéclairage.
- **Zones de commande tactile** : permet de limiter la possibilité d'interactions tactiles à une zone de l'écran.
- **Raccourci vers les fonctions d'accessibilité** : permet d'accéder rapidement à des fonctionnalités sélectionnées en appuyant à trois reprises sur la touche Accueil.
- **Rotation automatique de l'écran** : cochez cette option pour permettre à l'appareil de faire pivoter l'écran en fonction de l'orientation (portrait ou paysage).
- **Switch Access** : vous permet d'interagir avec votre appareil à l'aide d'un ou plusieurs commutateurs qui fonctionnent comme des touches de clavier. Ce menu peut être utile pour les utilisateurs dont la mobilité est réduite, ce qui les empêche d'interagir directement avec l'appareil.

Touche de raccourci

Accédez rapidement aux applications en maintenant les **boutons du volume** enfoncés lorsque l'écran est éteint ou verrouillé.

Google

Utilisez Paramètres Google pour gérer les paramètres de vos applications Google et de votre compte.

< CONFIDENTIALITÉ >

Sécurité

Utilisez le menu Sécurité pour sécuriser votre téléphone et ses données.

- **Verrouillage du contenu** : sélectionnez des types de verrouillage pour verrouiller des mémos dans **QuickMemo+**.

- **Cryptez le téléphone** : permet de crypter les données contenues dans le téléphone pour plus de sécurité. Vous serez invité à saisir un code PIN ou un mot de passe pour décrypter votre téléphone chaque fois que vous l'allumez.
- **Crypter le stockage de la carte SD** : permet de crypter la carte SD et de rendre les données indisponibles pour les autres appareils.
- **Configurer verrouillage SIM** : permet de définir un code PIN pour verrouiller la carte SIM et de le modifier.
- **Mot de passe visible** : cochez cette option pour afficher brièvement chaque caractère des mots de passe lors de leur saisie et voir ainsi ce que vous tapez.
- **Administrateurs de l'appareil** : permet d'afficher ou de désactiver les administrateurs du périphérique.
- **Sources inconnues** : autorise l'installation d'applications autres que celles disponibles sur Play Store.
- **Vérifier les applications** : permet d'interdire ou d'avertir avant l'installation d'applications qui peuvent causer des dommages.
- **Type de stockage** : basé sur le matériel.
- **Gestion des certificats**
 - **Certificats de confiance** : cochez cette case pour autoriser les applications à accéder au dossier crypté de votre téléphone où sont enregistrés vos certificats de sécurité, les mots de passe associés et d'autres identifiants de connexion. La gestion des certificats est nécessaire à la mise en place de certains VPN ou certaines connexions Wi-Fi.
 - **Installer depuis la mémoire** : permet d'installer un certificat de sécurité.
 - **Effacer les certificats** : permet de supprimer tous les certificats de sécurité et les identifiants associés, ainsi que le mot de passe du dossier de stockage sécurisé.
- **Trust agents** : permet de sélectionner les applications pouvant être utilisées sans déverrouiller l'écran.
- **Épinglage de l'écran** : permet d'activer votre appareil pour qu'il n'affiche qu'un certain écran d'applications.

- **Accès d'utilisation pour les apps** : permet d'afficher les informations relatives à l'utilisation des applications sur votre appareil.

< FONCTIONS INTELLIGENTES >

Étui QuickCircle

Ce menu vous permet de sélectionner directement les applications à utiliser en vue réduite sur le rabat de l'étui, à l'aide de QuickCircle. Veuillez noter que l'activation de ces paramètres d'étui QuickCircle peut entraîner un fonctionnement aléatoire de l'appareil.

< GESTION DU MOBILE >

Date et heure

Déterminez vos préférences d'affichage pour la date et l'heure.

Stockage et USB

Vous pouvez vérifier l'espace utilisé et disponible de la mémoire interne de l'appareil.

Batterie et économie d'énergie

- **Utilisation batterie** : permet de consulter l'utilisation de la batterie.
- **Pourcentage de la batterie dans la barre d'état** : cochez cette option pour que le pourcentage de la batterie s'affiche dans la barre d'état près de l'icône Batterie.
- **Économie d'énergie** : appuyez sur le bouton Économie d'énergie pour l'activer ou la désactiver. Permet de définir le pourcentage de charge de la batterie à partir duquel l'appareil active automatiquement la fonction d'Économie d'énergie. Vous avez le choix entre **Immédiatement**, **Batterie 5 %** et **Batterie 15 %**.
- **Aide** : affiche des informations sur les éléments permettant d'économiser la batterie.

Mémoire

Vous pouvez surveiller la mémoire utilisée et la mémoire utilisée en moyenne par chaque application dans l'appareil.

Applications

Permet de voir le détail des applications installées sur le téléphone, de gérer leurs données et de les forcer à s'arrêter.

Application de messages par défaut

Ce menu vous permet de choisir l'application de messagerie qui sera utilisée par défaut.

Sauvegarder & Réinitialiser

Permet de modifier les réglages de gestion de vos paramètres et données.

- **LG Backup** : permet de sauvegarder toutes les informations contenues dans l'appareil et de les restaurer en cas de perte de données ou de remplacement du téléphone.
- **Sauvegarder mes données** : permet de sauvegarder vos données d'applications, vos mots de passe Wi-Fi et d'autres paramètres sur les serveurs de Google.
- **Compte de sauvegarde** : affiche le compte actuellement utilisé pour sauvegarder les informations.
- **Restaurer automatiquement** : lors de restauration d'une application, restaurez vos paramètres et données sauvegardés.
- **Réinitialisation des paramètres réseau** : permet de réinitialiser tous les paramètres réseau.
- **Réinitialiser valeurs d'usine** : permet de restaurer vos paramètres selon les valeurs d'usine et de supprimer toutes vos données. Lors de cette réinitialisation, vous devez simplement fournir les mêmes informations que lors de votre première utilisation d'Android.

À propos du téléphone

Permet d'afficher les informations légales, de vérifier l'état du téléphone et les versions logicielles, et de procéder à une mise à jour logicielle.

Logiciel PC (LG PC Suite)

Pour système d'exploitation Windows

LG PC Suite vous aide à gérer vos contenus multimédia et vos applications dans votre téléphone en vous permettant de connecter votre téléphone à votre ordinateur.

Grâce au logiciel LG PC Suite, vous pouvez :

- Gérer et lire vos contenus multimédia (musique, films, images) sur votre PC.
- Transférer des contenus multimédia sur votre appareil.
- Synchroniser des données (agendas, répertoire, favoris) entre votre appareil et votre PC.
- Sauvegarder les applications sur votre appareil.
- Mettre à jour le logiciel de votre appareil.
- Lire les contenus multimédia de votre PC à partir d'un autre périphérique.

REMARQUE : Selon les modèles, certaines fonctions peuvent ne pas être disponibles.

REMARQUE : Pour savoir comment utiliser le logiciel « LG PC Suite », reportez-vous au menu Aide de l'application.

Installation du logiciel LG PC Suite

Pour télécharger le logiciel LG PC Suite, veuillez effectuer les opérations suivantes :

- 1 Rendez-vous sur www.lg.com.
- 2 Appuyez sur **SERVICE CLIENTS** > **ASSISTANCE TÉLÉPHONIE MOBILE** > **PC Sync**.
- 3 Sélectionnez les informations relatives au modèle, puis cliquez sur **ALLER**.
- 4 Faites défiler le menu vers le bas, sélectionnez l'onglet **PC SYNC** > **Windows** > **TÉLÉCHARGER** pour télécharger LG PC Suite.

Configuration requise pour le logiciel LG PC Suite

- Système d'exploitation : Windows XP (Service pack 3) 32 bit, Windows Vista, Windows 7, Windows 8
- Processeur : 1 GHz ou plus
- Mémoire : 512 Mo ou plus
- Carte graphique : résolution de 1 024 x 768, couleurs 32 bits ou plus
- Espace disque : 500 Mo ou plus (selon le volume des données stockées)
- Logiciel requis : pilotes LG United, Windows Media Player 10 ou version ultérieure.

REMARQUE : Pilote LG United USB

Le pilote LG United USB est nécessaire pour connecter un périphérique LG à un ordinateur. Le pilote s'installe automatiquement lorsque vous installez l'application logicielle LG PC Suite.

Pour Mac OS

Grâce au logiciel LG PC Suite, vous pouvez :

- Gérer et lire vos contenus multimédia (musique, films, images) sur votre PC.
- Transférer des contenus multimédia sur votre appareil.
- Synchroniser des données (agendas, répertoire, favoris) entre votre appareil et votre PC.

REMARQUE : Selon les modèles, certaines fonctions peuvent ne pas être disponibles.

REMARQUE : Pour savoir comment utiliser le logiciel « LG PC Suite », reportez-vous au menu Aide de l'application.

Installation du logiciel LG PC Suite

Pour télécharger le logiciel LG PC Suite, veuillez effectuer les opérations suivantes :

- 1 Rendez-vous sur www.lg.com.
- 2 Appuyez sur **SERVICE CLIENTS** > **ASSISTANCE TÉLÉPHONIE MOBILE** > **PC Sync**.
- 3 Sélectionnez les informations relatives au modèle, puis cliquez sur **ALLER**.
- 4 Faites défiler l'écran vers le bas, sélectionnez l'onglet **PC SYNC** > **Mac OS** > **TÉLÉCHARGER** pour télécharger LG PC Suite.

Configuration requise pour le logiciel LG PC Suite

- Système d'exploitation : Mac OS X (10.6.8) ou version ultérieure
- Mémoire : RAM 2 Go minimum
- Carte graphique : résolution d'écran 1024 x 768 ou supérieure et couleur 32 bits
- Disque dur : stockage de 500 Mo minimum (de l'espace supplémentaire peut être requis pour les données)
- Logiciels requis : pilote LG United Mobile

REMARQUE : Pilote LG United USB

Le pilote LG United USB est nécessaire pour connecter un périphérique LG à un ordinateur. Le pilote s'installe automatiquement lorsque vous installez l'application logicielle LG PC Suite.

Mise à jour du logiciel du téléphone

Mise à jour du logiciel du téléphone

Mise à jour du logiciel LG Mobile Phone à partir d'Internet

Pour plus d'informations sur l'utilisation de cette fonction, consultez le site <http://www.lg.com/common/index.jsp> → et sélectionnez votre pays et votre langue. Cette fonction vous permet de mettre à jour le micrologiciel sur votre téléphone et de télécharger la version la plus récente depuis Internet, sans faire appel à un centre de services. Cette fonction sera disponible uniquement si LG fournit une version plus récente du micrologiciel pour votre téléphone.

La mise à jour du micrologiciel du téléphone mobile requiert l'attention complète de l'utilisateur pendant toute la durée du processus. Assurez-vous de bien lire toutes les instructions et remarques qui s'affichent à chaque étape avant de continuer. Attention : Retirer le câble USB durant la mise à jour logicielle peut gravement endommager votre téléphone mobile.

REMARQUE : LG se réserve le droit de mettre à disposition les mises à jour micrologicielles de certains modèles uniquement, et ce à son entière discrétion, et ne garantit pas la disponibilité de versions micrologicielles plus récentes pour l'ensemble de ses modèles de téléphones portables.

Mise à jour du logiciel LG Mobile Phone par radio (Over-the-Air - OTA)

Cette fonction vous permet de mettre à jour le logiciel de votre téléphone et de télécharger la version la plus récente via OTA, sans utiliser de câble de données USB. Cette fonction sera disponible uniquement si LG fournit une version plus récente du micrologiciel pour votre téléphone.

Vérifiez d'abord la version du logiciel installée sur votre téléphone mobile : **Paramètres** > onglet **Général** > **À propos du téléphone** > **Centre de mises à jour** > **Mise à jour logicielle** > **Rechercher les mises à jour maintenant**.

REMARQUE : Vos données personnelles enregistrées sur le téléphone, y compris les informations relatives à votre compte Google et à tout autre compte, les données et paramètres système et d'application, ainsi que toutes les applications téléchargées et vos licences DRM, peuvent être perdues lorsque vous mettez à jour le logiciel de votre téléphone. Par conséquent, LG vous recommande de sauvegarder vos données personnelles avant de mettre à jour le logiciel de votre téléphone. LG ne peut être tenu responsable de toute perte de données personnelles.

REMARQUE : Cette fonctionnalité dépend de votre opérateur réseau, de votre région et de votre pays.

À propos de ce manuel de l'utilisateur

À propos de ce manuel de l'utilisateur

- Avant d'utiliser le téléphone, veuillez lire attentivement ce guide. De cette manière, vous êtes sûr de l'utiliser correctement et en toute sécurité.
- Certaines des images et des captures d'écran illustrées dans ce guide peuvent s'afficher différemment sur votre téléphone.
- Le contenu de votre téléphone peut être différent de celui du produit final ou du logiciel fourni par votre opérateur téléphonique ou votre fournisseur de services Internet. Le contenu de ce guide peut être modifié sans préavis. Pour obtenir la version la plus récente de ce guide, consultez le site Web de LG à l'adresse suivante : www.lg.com.
- Les applications de votre téléphone et leurs fonctions peuvent varier selon le pays, la région ou les spécifications matérielles. LG ne peut être tenu responsable des problèmes de performance liés à l'utilisation d'applications développées par d'autres fournisseurs que LG.
- LG ne peut être tenu responsable des problèmes de performance ou d'incompatibilité liés à la modification des paramètres d'enregistrement ou à la modification de logiciels de système d'exploitation. Toute tentative de personnalisation de votre système d'exploitation peut entraîner le dysfonctionnement du téléphone ou de ses applications.
- Les logiciels, l'audio, les fonds d'écran, les images et les autres éléments multimédias fournis avec votre appareil sont protégés par une licence d'utilisation limitée. Si vous recopiez et utilisez ces éléments à des fins commerciales ou toute autre, vous pouvez enfreindre les droits de copyright. En tant qu'utilisateur, vous êtes entièrement responsable en cas d'utilisation illégale des éléments multimédias.

- Des frais supplémentaires peuvent s'appliquer pour les services de données, tels que la messagerie, le chargement, le téléchargement, la synchronisation automatique et les services de localisation. Pour éviter l'application de frais supplémentaires, choisissez un abonnement adapté à vos besoins. Contactez votre opérateur pour plus d'informations.

Marques commerciales

- LG et le logo LG sont des marques déposées de LG Electronics.
- Bluetooth® est une marque déposée de Bluetooth SIG, Inc. dans le monde entier.
- Wi-Fi® et le logo Wi-Fi sont des marques déposées de Wi-Fi Alliance.
- Tous les autres marques commerciales et droits d'auteurs sont la propriété de leurs propriétaires respectifs.

Accessoires

Les accessoires suivants peuvent être utilisés avec votre téléphone. **(Les éléments décrits ci-dessous sont parfois disponibles en option.)**

- Chargeur de voyage
- Guide de démarrage rapide
- Casque stéréo
- Câble USB
- Batterie

REMARQUE :

- Utilisez toujours des accessoires d'origine LG. Les éléments fournis sont conçus uniquement pour ce téléphone et peuvent ne pas être compatibles avec d'autres appareils.
- Les éléments fournis avec le téléphone et les accessoires disponibles peuvent varier selon la région ou le fournisseur de services.

Dépannage

Ce chapitre répertorie quelques-uns des problèmes que vous pouvez rencontrer lors de l'utilisation de votre téléphone. Certains problèmes peuvent nécessiter que vous fassiez appel à votre prestataire de services, vous pouvez cependant facilement en résoudre la plupart par vous-même.

Message	Causes possibles	Actions correctives possibles
Erreur de carte SIM ou USIM	Aucune carte SIM ou USIM n'est insérée dans le téléphone, ou cette dernière est insérée de façon incorrecte.	Vérifiez que la carte SIM ou USIM est correctement insérée.
Aucune connexion réseau/ Baisse du réseau	Le signal est faible ou vous vous trouvez hors de portée du réseau de votre opérateur.	Déplacez-vous vers une fenêtre ou une zone en plein air. Vérifiez la carte de couverture du fournisseur réseau.
	Le fournisseur a appliqué de nouveaux services.	Vérifiez que la carte SIM ou USIM n'a pas plus de 6 à 12 mois. Si c'est le cas, changez la carte SIM ou USIM dans l'agence de votre opérateur réseau. Contactez votre fournisseur de services.



Message	Causes possibles	Actions correctives possibles
Codes non concordants	Pour changer un code de sécurité, vous devez confirmer le nouveau code en le saisissant une deuxième fois.	Si vous oubliez le code, contactez également votre prestataire de services.
	Les deux codes que vous avez saisis ne sont pas les mêmes.	
Aucune application ne peut être configurée.	Non pris en charge par le fournisseur de services ou enregistrement requis.	Contactez votre fournisseur de services.
Appels indisponibles	Erreur de numérotation	Nouveau réseau non autorisé.
	Vous avez inséré une nouvelle carte SIM ou USIM.	Vérifiez les nouvelles restrictions.
	Limite de la carte prépayée atteinte.	Contactez votre fournisseur de services ou redéfinissez votre limite de facturation à l'aide du code PIN2.

Message	Causes possibles	Actions correctives possibles
Impossible d'allumer le téléphone	Vous avez appuyé trop brièvement sur la touche Marche/Arrêt.	Appuyez sur la touche Marche/Arrêt pendant au moins deux secondes.
	La batterie n'est pas chargée.	Rechargez la batterie. Vérifiez l'indicateur de charge sur l'écran.
Erreur de chargement	La batterie n'est pas chargée.	Rechargez la batterie.
	La température externe est trop élevée ou trop basse.	Chargez votre téléphone dans des conditions de températures normales.
	Problème de contact	Vérifiez le chargeur et sa connexion au téléphone.
	Absence de tension	Branchez le chargeur sur une autre prise.
	Chargeur défectueux	Remplacez le chargeur.
	Chargeur incorrect	N'utilisez que des accessoires de marque LG.
Numéro non autorisé.	La fonction Numéro fixe est activée.	Vérifiez le menu des réglages et désactivez la fonction.

Message	Causes possibles	Actions correctives possibles
Impossible de recevoir/ d'envoyer des SMS et des photos	Mémoire pleine	Supprimez des messages de votre téléphone.
Les fichiers ne s'ouvrent pas	Format de fichier non pris en charge	Vérifiez les formats de fichiers pris en charge.
L'écran ne s'allume pas lorsque je reçois un appel.	Problème lié au capteur de proximité	Si vous utilisez un étui ou un film de protection, vérifiez qu'il ne couvre pas la zone située autour du capteur de proximité. Vérifiez que la zone entourant le capteur de proximité est propre.
Aucun son	Mode Vibreur	Vérifiez les paramètres dans le menu Son pour vous assurer que vous n'êtes pas en mode Vibreur ou Silencieux.
Le téléphone raccroche ou se bloque	Problème logiciel intermittent	Effectuez une mise à jour du logiciel depuis le site Web.

Catégorie	Question	Réponse
Appareils Bluetooth	Quelles sont les fonctions disponibles via Bluetooth ?	Vous pouvez connecter un appareil audio Bluetooth, par exemple un casque stéréo/mono ou un kit voiture.
Sauvegarde des contacts	Comment sauvegarder des contacts ?	Vos contacts peuvent être synchronisés entre votre téléphone et votre compte Google.
Synchronisation	Est-il possible de définir une synchronisation unidirectionnelle avec Gmail ?	Seule la synchronisation bidirectionnelle est disponible.
Synchronisation	Est-il possible de synchroniser tous les dossiers d'e-mail ?	La synchronisation avec la boîte de réception s'effectue automatiquement. Vous pouvez afficher d'autres dossiers en appuyant sur  et en sélectionnant Dossiers pour choisir un dossier.
Connexion à Gmail	Dois-je me connecter à Gmail pour accéder à ce service ?	Une fois connecté à Gmail, vous n'avez plus besoin de vous y reconnecter.
Compte Google	Est-il possible de filtrer les e-mails ?	Non, le téléphone ne prend pas en charge le filtrage des e-mails.

Catégorie	Question	Réponse
E-mail	Que se passe-t-il si une application s'exécute pendant la rédaction d'un e-mail ?	Votre e-mail est automatiquement enregistré en tant que brouillon.
Sonnerie	La taille des fichiers MP3 pouvant être utilisés comme sonnerie est-elle limitée ?	Il n'existe aucune limite de taille pour ces fichiers.
Heure des messages	Mon téléphone n'affiche pas l'heure de réception des messages antérieurs à 24 heures. Comment afficher l'heure ?	Ouvrez la conversation et appuyez longuement sur le message désiré. Puis appuyez sur Détails .
Navigation	Est-il possible d'installer un autre navigateur sur mon téléphone ?	Vous pouvez installer et utiliser toutes les applications disponibles sur Play Store™, à condition qu'elles soient compatibles avec votre matériel.
Synchronisation	Est-il possible de synchroniser mes contacts depuis tous mes comptes de messagerie ?	Seuls les contacts d'une messagerie Gmail ou d'un serveur MS Exchange (serveur de messagerie de société) peuvent être synchronisés.

Catégorie	Question	Réponse
Attente et pause	Est-il possible d'ajouter des fonctions d'attente et de pause dans un numéro de téléphone d'un contact ?	<p>Si vous avez transféré un contact dont un numéro inclut des fonctions Wait (attendre) et Pause (mettre en pause), vous ne pouvez pas utiliser ces dernières. Vous devez enregistrer à nouveau chaque numéro.</p> <p>Enregistrer un numéro avec les fonctions d'attente et de pause :</p> <ol style="list-style-type: none"> 1. Sur l'écran d'accueil, appuyez sur . 2. Composez le numéro, puis appuyez sur . 3. Appuyez sur Ajouter une pause de 2 s ou Ajouter pause.
Sécurité	Quelles sont les fonctionnalités de sécurité du téléphone ?	Vous pouvez définir un Schéma de déverrouillage devant être saisi avant de pouvoir activer ou utiliser le téléphone.

Catégorie	Question	Réponse
Schéma de déverrouillage	Comment créer un schéma de déverrouillage ?	<ol style="list-style-type: none"> 1. Sur l'écran d'accueil, appuyez de façon prolongée sur <input type="checkbox"/>. 2. Appuyez sur Paramètres système > onglet Écran > Écran de verrouillage. 3. Appuyez sur Choisir l'écran de verrouillage > Schéma. La première fois que vous utilisez cette option, un didacticiel apparaît pour vous aider à créer un schéma de déverrouillage. 4. Définissez votre schéma en le dessinant une première fois, puis une seconde fois pour le confirmer. <p>Consignes relatives au verrouillage par schéma.</p> <p>Veillez à ne pas oublier le schéma de déverrouillage que vous avez défini. Si vous utilisez un schéma incorrect cinq fois consécutives, vous ne pourrez plus accéder à votre téléphone. Vous disposez de cinq tentatives pour saisir le bon schéma de déverrouillage, code PIN ou mot de passe. Si vous avez épuisé vos cinq tentatives, vous pouvez réessayer au bout de 30 secondes. (si vous prédéfinissez le code PIN de sauvegarde, vous pouvez également l'utiliser pour déverrouiller le schéma).</p>

Catégorie	Question	Réponse
Schéma de déverrouillage	Que faire en cas d'oubli du schéma de déverrouillage et quand aucun compte Google n'a été créé sur le téléphone ?	<p>Si vous avez oublié votre schéma : Si vous vous connectez à votre compte Google depuis votre téléphone et qu'après cinq tentatives vous n'avez toujours pas pu indiquer le schéma correct, appuyez sur le bouton Schéma oublié. Pour déverrouiller le téléphone, vous devez ensuite vous connecter à l'aide de votre compte Google. Si vous n'avez pas créé de compte Google sur le téléphone ou si vous l'avez oublié, il vous faut effectuer une réinitialisation matérielle.</p> <p>Attention : Si vous effectuez une réinitialisation d'usine, toutes les applications et données utilisateur sont supprimées. Veillez à sauvegarder vos données importantes avant d'effectuer une réinitialisation.</p>
Mémoire	Comment savoir si la mémoire est pleine ?	Vous recevrez une notification.

Catégorie	Question	Réponse
Configuration de la langue	Est-il possible de modifier la langue du téléphone ?	<p>Le téléphone dispose de fonctions multilingues.</p> <p>Pour modifier la langue :</p> <ol style="list-style-type: none"> 1. Sur l'écran d'accueil, appuyez de façon prolongée sur <input type="checkbox"/> et appuyez sur Paramètres système. 2. Appuyez sur l'onglet Général > Par. régionaux et texte > Langue. 3. Appuyez sur la langue de votre choix.
VPN	Comment définir un point d'accès VPN ?	<p>La configuration d'un accès VPN diffère selon les sociétés. Contactez l'administrateur réseau de votre société pour obtenir plus d'informations sur la configuration d'un point d'accès VPN sur votre téléphone.</p>
Délai de mise en veille de l'écran	<p>Mon écran s'éteint après seulement 15 secondes d'inactivité.</p> <p>Comment modifier la durée d'inactivité après laquelle le rétroéclairage est désactivé ?</p>	<ol style="list-style-type: none"> 1. Sur l'écran d'accueil, appuyez de façon prolongée sur <input type="checkbox"/>. 2. Appuyez sur Paramètres système > onglet Écran. 3. Appuyez sur Mise en veille de l'écran. 4. Appuyez sur le délai de mise en veille de l'écran souhaité.

Catégorie	Question	Réponse
Réseau Wi-Fi et mobile	Lorsque les réseaux Wi-Fi et mobile sont tous deux disponibles, quel service mon téléphone utilise-t-il ?	<p>Pour le traitement des données, votre téléphone utilise par défaut la connexion Wi-Fi (si la connectivité Wi-Fi est activée sur l'appareil). Cependant, vous ne recevez aucune notification vous indiquant que votre téléphone passe d'un réseau à l'autre.</p> <p>Pour connaître la connexion de données utilisée, vérifiez quelle icône s'affiche en haut de votre écran (réseau mobile ou Wi-Fi).</p>
Écran d'accueil	Est-il possible de supprimer une icône de l'écran d'accueil ?	Oui. Appuyez de façon prolongée sur l'icône jusqu'à ce qu'une icône de corbeille apparaisse en haut au centre de l'écran. Sans relever le doigt, faites glisser l'icône vers la corbeille.
Application	Le téléchargement d'une application a provoqué de nombreuses erreurs. Comment supprimer cette application ?	<ol style="list-style-type: none"> 1. Sur l'écran d'accueil, appuyez de façon prolongée sur . 2. Appuyez sur Paramètres système > onglet Général > Applications > TÉLÉCHARGÉES. 3. Appuyez sur l'application, puis sur Désinstaller.

Catégorie	Question	Réponse
Chargeur	Est-il possible de recharger mon téléphone via le câble de données USB sans installer le pilote USB nécessaire ?	Oui, le téléphone est rechargé par le câble USB, que les pilotes nécessaires aient été installés ou non.
Alarme	Puis-je utiliser mes fichiers musicaux pour l'alarme ?	Oui. Une fois défini comme sonnerie, un fichier de musique peut être utilisé pour une alarme. 1. Appuyez de façon prolongée sur une chanson figurant dans une liste de la bibliothèque. Dans le menu qui s'affiche, appuyez sur Définir en tant que sonnerie > Sonnerie du téléphone ou Sonnerie appelant. 2. Sur l'écran de configuration de l'alarme, sélectionnez la chanson comme sonnerie.
Alarme	L'alarme se déclenche-t-elle de façon audible même quand mon téléphone est éteint ?	Non, cette fonctionnalité n'est pas prise en charge.
Alarme	L'alarme se déclenche-t-elle lorsque mon téléphone est en mode Vibreur ?	Oui, l'alarme est programmée pour être audible dans ce cas de figure.

Catégorie	Question	Réponse
Réinitialisation matérielle (réinitialisation d'usine)	Comment puis-je effectuer une réinitialisation d'usine si le menu Paramètres de mon téléphone est inaccessible ?	Si votre téléphone ne parvient pas à restaurer ses paramètres d'origine, utilisez la fonction de réinitialisation matérielle (réinitialisation d'usine).

Guida per l'utente

- Alcuni contenuti e illustrazioni possono differire dal dispositivo a seconda della regione, del provider di servizi, della versione SW o della versione OS e sono soggetti a modifica senza preavviso.
- Si raccomanda di utilizzare solo accessori opzionali prodotti da LG. Gli elementi forniti sono progettati esclusivamente per questo dispositivo e potrebbe non essere compatibile con altri dispositivi.
- Questo dispositivo non è indicato per persone con problemi di vista o altro tipo di disabilità, in quanto integra una tastiera a sfioramento.
- Copyright ©2016 LG Electronics, Inc. Tutti i diritti riservati. LG e il logo LG sono marchi di LG Group e delle società affiliate. Tutti gli altri marchi registrati appartengono ai rispettivi proprietari.
- Google™, Google Maps™, Gmail™, YouTube™, Hangouts™ e Play Store™ sono marchi registrati di Google, Inc.

Indice dei contenuti

Indicazioni per un uso sicuro ed efficiente	4
Avviso importante	13
Introduzione al telefono	16
Aspetto del telefono	16
Installazione della scheda SIM o USIM e della batteria	18
Ricarica della batteria	20
Inserimento di una scheda di memoria.....	21
Rimozione della scheda di memoria.....	22
Blocco e sblocco del dispositivo.....	22
Schermata principale	24
Suggerimenti per lo schermo touch	24
Sfondo.....	25
Personalizzazione della schermata iniziale.....	26
Ritorno alle applicazioni utilizzate di recente	28
Area delle notifiche.....	28
Tastiera sullo schermo.....	31
Funzioni speciali	32
Scatto con gesture.....	32
Glance View	33
Toc Toc	33
Knock Code	34
Capture+	34
Configurazione di un account Google	36
Creazione di un account Google.....	36
Accesso all'account Google	36
Connessione a reti e dispositivi	38
Wi-Fi	38
Bluetooth.....	39
Wi-Fi Direct	40
Trasferimento dati tra PC e dispositivo ...	41
Chiamate	42
Per effettuare una chiamata.....	42
Come chiamare i contatti.....	42
Ricezione e rifiuto di una chiamata	42
Per effettuare una seconda chiamata.....	43
Visualizzazione della cronologia chiamate	43
Impostazioni chiamate.....	43
Rubrica	44
Ricerca di un contatto.....	44
Aggiunta di un nuovo contatto	44
Contatti preferiti.....	44
Creazione di un gruppo.....	45
Messaggi	46
Invio di un messaggio	46
Vista conversazione	47

Modifica delle impostazioni dei messaggi.....	47	Impostazioni	66
Email	48	Reti.....	66
Gestione degli account e-mail.....	48	Suono & Notifica.....	69
Attività con le cartelle Account.....	49	Display	70
Composizione e invio di e-mail	49	Generali.....	73
Fotocamera e Video	50	Software PC (LG PC Suite).....	79
Opzioni della fotocamera sul mirino	50	Per Windows OS	79
Uso delle impostazioni avanzate	51	Per Mac OS	80
Scatto di una foto	52	Aggiornamento software del telefono ...	82
Una volta scattata una foto	52	Aggiornamento software del telefono.....	82
Registrazione di un video.....	53	Informazioni su questa guida utente	84
Dopo la registrazione di un video	53	Informazioni su questa guida utente	84
Galleria.....	54	Marchi registrati	85
Multimedia	57	Accessori	86
Musica	57	Risoluzione dei problemi	87
Utilità.....	59	FAQ	91
Orologio.....	59		
Calcolatrice	60		
Calendario	61		
Registratore.....	61		
Ricerca vocale	61		
Download	62		
Radio FM	62		
LG SmartWorld	62		
Browser Web.....	64		
Browser.....	64		
Chrome	65		

Indicazioni per un uso sicuro ed efficiente

Leggere le semplici indicazioni riportate di seguito. Il mancato rispetto di tali indicazioni può rivelarsi pericoloso o illegale.

Nel caso si verificano errori, il software integrato nel dispositivo crea un registro degli errori. Questo strumento raccoglie solo i dati specifici dell'errore come l'intensità del segnale, la "cell ID position" quando la chiamata viene interrotta e le applicazioni caricate. Il registro viene utilizzato solo per determinare la causa dell'errore. Questi registri sono crittografati e possono essere aperti solo nei centri di riparazione LG autorizzati, nel caso sia necessario restituire il dispositivo per la riparazione.

Esposizione all'energia elettromagnetica a radiofrequenze (RF)

Informazioni sull'esposizione alle onde radio e sulla SAR (Specific Absorption Rate)

Il modello di telefono cellulare LG-H420 è stato progettato in conformità ai requisiti di sicurezza vigenti per l'esposizione alle onde radio. Tali requisiti si basano su precise indicazioni scientifiche che definiscono, tra l'altro, i margini di sicurezza necessari per salvaguardare tutte le persone, indipendentemente dall'età e dalle condizioni di salute.

- Le indicazioni sull'esposizione alle onde radio fanno riferimento a un'unità di misura detta SAR, acronimo per Specific Absorption Rate. Le prove relative ai valori SAR sono state condotte mediante un metodo standardizzato di trasmissione telefonica al massimo livello di alimentazione certificato, con qualsiasi banda di frequenza.
- Anche se si possono riscontrare differenze tra i livelli SAR nei vari modelli di telefoni cellulari LG, questi sono comunque stati progettati con un'attenzione particolare alle normative vigenti sull'esposizione alle onde radio.
- La commissione internazionale ICNIRP (International Commission on Non-Ionizing Radiation Protection) raccomanda un limite SAR pari a 2 W/kg in media per dieci grammi di tessuto.

- Il valore SAR più elevato registrato per questo modello di telefono cellulare per l'uso vicino all'orecchio è stato pari a 0,676 W/kg (10 g) e pari a 0,667 W/kg (10 g) a contatto con il corpo.
- Questo dispositivo è conforme alle direttive sull'esposizione alle radiofrequenze quando utilizzato nella normale posizione d'uso vicino all'orecchio o posizionato a una distanza di almeno 1,5 cm dal corpo. Se una custodia, una clip per cintura o un altro sostegno vengono posizionati a stretto contatto con il corpo, tali accessori non devono contenere metallo ed è importante mantenere il dispositivo a una distanza di almeno 1,5 cm dal corpo. Il dispositivo richiede una connessione ottimale alla rete per poter trasmettere file di dati o messaggi. In alcuni casi, la trasmissione di file di dati o messaggi potrebbe essere ritardata fino a che tale connessione diventi disponibile. Le istruzioni relative alla separazione del dispositivo dal corpo devono essere rispettate fino alla fine della trasmissione.

Manutenzione e cura del prodotto



ATTENZIONE

Usare solo batterie, caricabatteria e accessori approvati per essere utilizzati con questo modello di telefono. L'utilizzo di prodotti di terzi può risultare pericoloso ma può anche rendere nulla la garanzia applicata al telefono.

- Non smontare l'apparecchio. Se è necessaria una riparazione, rivolgersi presso un centro assistenza autorizzato LG.
- La garanzia copre, a discrezione di LG, la sostituzione di parti o schede nuove o riconvertite, funzionalmente equivalenti.
- Tenere lontano da apparecchiature elettriche quali TV, radio e PC.
- Tenere lontano da fonti di calore quali termosifoni o fornelli.
- Non far cadere l'apparecchio.
- Non sottoporre l'apparecchio a scosse, urti o vibrazioni.

- Spegner il telefono nelle aree in cui è specificamente richiesto. Ad esempio, non utilizzare l'apparecchio all'interno di ospedali in quanto potrebbe interferire con il funzionamento di apparecchiature mediche sensibili.
- Non afferrare il telefono con le mani bagnate mentre è in carica. Ciò potrebbe provocare scosse elettriche o danneggiare seriamente l'apparecchio.
- Non ricaricare il telefono vicino a materiali infiammabili che potrebbero provocare incendi a causa del calore sviluppato dal dispositivo.
- Usare un panno asciutto per la pulizia esterna del cellulare (non usare solventi come benzene, acqueragia o alcol).
- Non caricare il telefono quando si trova su superfici morbide.
- Il telefono dovrebbe essere caricato in un'area ben ventilata.
- Non esporre l'apparecchio a fumo o polvere.
- Tenere lontano da carte di credito o supporti magnetici per evitarne la smagnetizzazione.
- Non toccare il display con oggetti appuntiti per evitare di danneggiare il cellulare.
- Non versare liquidi sul cellulare.
- Usare gli accessori con attenzione e delicatezza. Non toccare l'antenna se non strettamente necessario.
- In caso di vetro rotto o scheggiato, non utilizzare il dispositivo, non toccare il vetro, né tentare di rimuoverlo o ripararlo. I danni al display in vetro dovuti ad abuso o utilizzo non corretto non sono coperti dalla garanzia.
- Il telefono è un dispositivo elettronico che genera calore durante il normale funzionamento. Il contatto diretto e prolungato con la pelle e l'assenza di un'adeguata ventilazione possono provocare disagi e piccole bruciate. Pertanto, è necessario maneggiare con cura il telefono durante o subito dopo l'utilizzo.
- Se il telefono si bagna, scolarlo immediatamente e farlo asciugare completamente. Non tentare di accelerare il processo di asciugatura con una fonte di calore esterna, ad esempio un forno, un forno a microonde o un asciugacapelli.
- Il liquido presente nel telefono potrebbe modificare il colore dell'etichetta del prodotto presente all'interno del telefono. I danni al dispositivo derivanti dall'esposizione ai liquidi non sono coperti da garanzia.

Funzionamento ottimale del telefono cellulare

Dispositivi elettronici

Tutti i telefoni cellulari possono subire interferenze che influiscono sulle prestazioni.

- Non utilizzare il telefono in prossimità di apparecchiature mediche senza autorizzazione. Evitare di posizionare il telefono in corrispondenza di pacemaker, ad esempio nel taschino della giacca o della camicia.
- Il telefono potrebbe interferire con alcuni tipi di protesi acustiche.
- Il telefono potrebbe interferire con apparecchi televisivi, radio, computer, ecc.
- Utilizzare il telefono a una temperatura compresa tra 0 °C e 40 °C, se possibile. L'esposizione del telefono a temperature estremamente alte o basse può causare danni, malfunzionamenti o perfino esplosioni.

Sicurezza in automobile

Verificare le leggi e le normative che riguardano l'utilizzo dei cellulari quando si circola sulla rete stradale.

- Non utilizzare il telefono durante la guida.
- Prestare la massima attenzione alla guida.
- Se le condizioni di guida lo richiedono, accostare e parcheggiare prima di telefonare o rispondere a una chiamata.
- L'energia RF può influire sul sistema elettronico del veicolo, ad esempio sullo stereo o sulle apparecchiature di sicurezza.
- Se il veicolo è dotato di airbag, non collocarvi accanto oggetti come apparecchi wireless portatili o installati per evitare lesioni gravi causate dall'errato funzionamento dell'air bag.
- Durante l'ascolto della musica tramite il cellulare, assicurarsi che il volume sia ragionevolmente basso da consentire il rilevamento dei rumori circostanti. Ciò è particolarmente importante in prossimità di strade.

Come evitare danni all'udito



Per evitare eventuali danni all'udito, non ascoltare audio ad alto volume per lunghi periodi.

L'udito potrebbe danneggiarsi se viene esposto a volumi eccessivi e prolungati nel tempo. Si consiglia pertanto di non accendere o spegnere il telefono indossando gli auricolari e di tenere il volume di ascolto delle conversazioni e della musica a un livello ragionevole.

- Quando si utilizzano gli auricolari, abbassare il volume se non si riesce a sentire le persone nelle vicinanze o se il volume è tale da essere udito dalla persona accanto.

NOTA: l'utilizzo di auricolari e cuffie a volume troppo elevato può causare la perdita dell'udito.

Parti in vetro

Alcune parti del dispositivo mobile sono in vetro. Se il dispositivo viene lasciato cadere su una superficie rigida o viene sottoposto a un forte impatto, il vetro potrebbe rompersi. Se ciò accade, non toccare o tentare di rimuovere il vetro. Non utilizzare il dispositivo mobile finché il vetro non viene sostituito da un provider di servizi autorizzato.

Aree a rischio di esplosione

Non utilizzare il telefono cellulare in aree dove siano in atto operazioni di detonazione. Rispettare le restrizioni e osservare tutte le norme o i regolamenti al riguardo.

Atmosfere potenzialmente esplosive

- Non utilizzare il telefono cellulare in prossimità di stazioni di servizio.
- Non utilizzare l'apparecchio in prossimità di combustibili o prodotti chimici.
- Non trasportare né conservare sostanze esplosive, liquidi o gas infiammabili all'interno dell'autovettura in cui si trovano dispositivi cellulari o i relativi accessori.

A bordo di aeromobili

L'uso di dispositivi portatili può causare delle interferenze al velivolo.

- Spegnerne il cellulare prima di imbarcarsi su qualsiasi aeromobile.
- Utilizzarlo a terra (prima o dopo il decollo) solo con il permesso dell'equipaggio.

Bambini

Conservare il cellulare in un posto sicuro, fuori dalla portata dei bambini. L'apparecchio è composto da parti smontabili di piccole dimensioni che, se ingerite, possono provocare soffocamento.

Chiamate di emergenza

Le chiamate di emergenza potrebbero non essere disponibili su tutte le reti cellulari. Pertanto, si consiglia di non affidarsi solo al telefono cellulare per eventuali chiamate di emergenza. Contattare il fornitore di servizi locale per conoscere la disponibilità dei servizi di emergenza nel proprio paese.

Manutenzione e informazioni sulle batterie

- Non è necessario scaricare completamente la batteria prima di ricaricarla. A differenza di altri sistemi a batteria, questo cellulare non presenta un effetto memoria in grado di compromettere le prestazioni della batteria.
- Utilizzare solo batterie e caricabatterie LG, in quanto sono progettati per consentire una maggiore durata della batteria.
- Non smontare né cortocircuitare la batteria.
- Tenere puliti i contatti metallici della batteria.
- Sostituire la batteria quando le prestazioni non sono più accettabili. La batteria può essere ricaricata centinaia di volte prima che sia necessario sostituirla.
- Se la batteria è rimasta inutilizzata per un lungo periodo, ricaricarla per ottimizzarne le prestazioni.
- Non esporre il caricabatterie alla luce solare diretta e non utilizzarlo in ambienti particolarmente umidi, ad esempio nel bagno.
- Evitare di lasciare la batteria in luoghi con temperature eccessivamente basse o elevate per non comprometterne le prestazioni.
- L'uso di un tipo di batteria errato può comportare il rischio di esplosioni.
- Attenersi alle istruzioni del produttore per lo smaltimento delle batterie usate. Riciclare se possibile. Non smaltire tra i rifiuti domestici.
- Se è necessario sostituire la batteria, recarsi con il prodotto al centro di assistenza o al punto vendita autorizzato LG Electronics di zona.
- Quando il telefono è carico, scollegare sempre il caricabatterie dalla presa di corrente per evitare consumi energetici non necessari.
- La durata della batteria effettiva varia a seconda di configurazione di rete, impostazioni del prodotto, uso, batteria e condizioni ambientali.
- Assicurarsi che la batteria non venga a contatto con oggetti affilati come ad esempio, forbici, denti o unghie di animali. Ciò potrebbe causare incendi.

Informazioni avviso software Open Source

Per ottenere il codice sorgente contenuto in questo prodotto secondo quanto consentito dalle licenze GPL, LGPL, MPL e altre licenze Open Source, visitare <http://opensource.lge.com>.

In aggiunta al codice sorgente, sono disponibili per il download tutti i termini di licenza, le esclusioni di responsabilità e le relative note di copyright.

LG Electronics fornisce anche il codice Open Source su CD-ROM a fronte del pagamento di una cifra a copertura dei costi che tale distribuzione comporta (come il costo del supporto, di spedizione e gestione) in seguito a richiesta inviata via e-mail a: opensource@lge.com. Questa offerta è valida per tre (3) anni a partire dalla data di acquisto del prodotto.

COME AGGIORNARE IL DISPOSITIVO

Accesso alle ultime versioni firmware, le nuove funzioni software e miglioramenti.

- **Selezionare l'aggiornamento software dal menu delle impostazioni sul dispositivo.**
- **Aggiornare il dispositivo collegandolo al PC.** Per ulteriori informazioni sull'uso di questa funzione, visitare il sito Web <http://www.lg.com/common/index.jsp>, quindi selezionare paese e lingua.

DICHIARAZIONE DI CONFORMITÀ

Con il presente documento, **LG Electronics** dichiara che il prodotto **LG-H420** è conforme ai requisiti essenziali e alle altre disposizioni della Direttiva **1999/5/EC**. Una copia della Dichiarazione di conformità è disponibile all'indirizzo <http://www.lg.com/global/declaration>

Contattare l'ufficio relativo alla conformità del prodotto:

LG Electronics Inc.
EU Representative, Krijgsman 1,
1186 DM Amstelveen, The Netherlands



Smaltimento delle apparecchiature obsolete

- 1 Tutti i prodotti elettrici ed elettronici devono essere smaltiti separatamente rispetto alla raccolta differenziata municipale, mediante impianti di raccolta specifici installati da enti pubblici o dalle autorità locali.
- 2 Il corretto smaltimento delle apparecchiature obsolete contribuisce a prevenire possibili conseguenze negative sulla salute umana e sull'ambiente.
- 3 Per informazioni più dettagliate sullo smaltimento delle apparecchiature obsolete, contattare il municipio, il servizio di smaltimento rifiuti o il punto vendita in cui è stato acquistato il prodotto.



Smaltimento delle batterie/accumulatori

- 1 Questo simbolo potrebbe essere associato ai simboli chimici del mercurio (Hg), cadmio (Cd) o piombo (Pb) se la batteria contiene più di 0,0005% di mercurio, 0,002% di cadmio o 0,004% di piombo.
- 2 Tutte le batterie e gli accumulatori devono essere smaltiti separatamente rispetto alla raccolta differenziata municipale, mediante impianti di raccolta specifici designati dal governo o dalle autorità locali.
- 3 Il corretto smaltimento di batterie e accumulatori obsoleti contribuisce a prevenire possibili conseguenze negative sull'ambiente, sulla salute degli individui e su tutte le altre specie viventi.
- 4 Per informazioni più dettagliate sullo smaltimento di batterie e accumulatori obsoleti, contattare l'ufficio del comune di residenza, il servizio di smaltimento rifiuti o il negozio in cui è stato acquistato il prodotto.

Avviso importante



Prima di iniziare a utilizzare il telefono, leggere attentamente le seguenti istruzioni.

Prima di contattare l'assistenza, verificare se i problemi riscontrati con il telefono sono descritti in questa sezione.

1. Memoria del telefono

Quando lo spazio disponibile nella memoria del telefono è inferiore a 10 MB, non è possibile ricevere nuovi messaggi. È possibile controllare la memoria del telefono ed eliminare alcuni dati, ad esempio applicazioni o messaggi, per aumentare lo spazio disponibile.

Per disinstallare le applicazioni:

- 1 Sfiocare  >  > scheda **Applicazioni** >  > scheda **Generali** > **Applicazioni**.
- 2 Una volta visualizzate tutte le applicazioni, scorrere e selezionare l'applicazione che si desidera disinstallare.
- 3 Sfiocare **Disinstalla**.

2. Ottimizzazione della durata della batteria

Estendere la durata della batteria disattivando le funzioni che non devono essere utilizzate costantemente sullo sfondo. È inoltre possibile monitorare il consumo della batteria da parte delle applicazioni e delle risorse di sistema.

Per estendere la durata della batteria del telefono:

- Disattivare il segnale cellulare quando non in uso. Disattivare le opzioni Wi-Fi, Bluetooth® o GPS, se non sono in uso.
- Ridurre la luminosità e impostare un timeout schermo inferiore.
- Disattivare la sincronizzazione automatica per Gmail, Calendario, Contatti e altre applicazioni.
- Alcune applicazioni scaricate possono influire sul consumo della batteria.
- Durante l'uso delle applicazioni scaricate, controllare il livello di carica della batteria.

3. Prima di installare un'applicazione o un sistema operativo open source

ATTENZIONE



Se sul telefono si installa e si utilizza un sistema operativo diverso da quello fornito dal produttore, è possibile che si verifichino malfunzionamenti. Inoltre, il telefono non sarà più coperto da garanzia.

ATTENZIONE

Per proteggere il telefono e i dati personali, scaricare le applicazioni solo da fonti attendibili, ad esempio Play Store™. Se vi sono applicazioni installate in modo non corretto, il telefono potrebbe funzionare in modo errato oppure potrebbe verificarsi un errore grave. È necessario disinstallare dal telefono tali applicazioni e tutti i dati e le impostazioni associati.

4. Apertura e passaggio tra applicazioni

Il multitasking è facile con Android; è possibile eseguire più applicazioni contemporaneamente. Non è necessario chiudere un'applicazione per aprirne un'altra. È possibile utilizzare e alternare diverse applicazioni aperte. Android è in grado di gestire tutte le applicazioni, chiudendole o avviandole secondo necessità ed evitando che quelle inattive consumino risorse inutilmente.

- 1 Sfiore . Verranno visualizzate le anteprime delle applicazioni utilizzate di recente.
- 2 Sfiore l'applicazione a cui si desidera accedere. L'esecuzione dell'applicazione precedente non viene interrotta ma continua sullo sfondo. Sfiore  per uscire da un'applicazione dopo averla utilizzata.
 - Per chiudere un'applicazione dall'elenco delle applicazioni recenti, trascinare l'anteprima dell'applicazione verso sinistra o verso destra. Per eliminare tutte le applicazioni, sfiorare **Cancella tutto**.

Introduzione al telefono

Aspetto del telefono

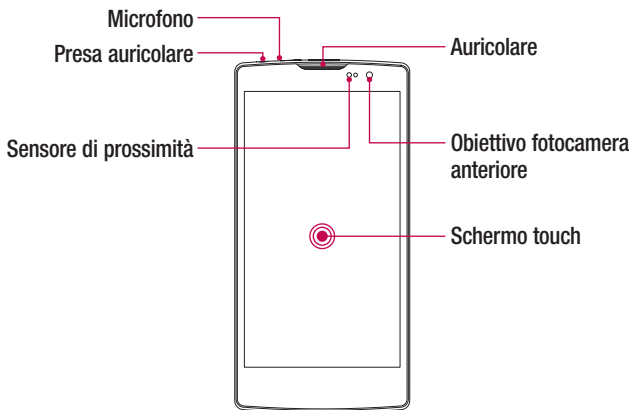

NOTA: Sensore di prossimità

Quando si ricevono e si effettuano chiamate, il sensore di prossimità disattiva automaticamente la retroilluminazione e blocca lo schermo touch quando il telefono viene avvicinato all'orecchio. Grazie al blocco automatico, la batteria dura di più e si evita di attivare involontariamente lo schermo touch durante le chiamate.

ATTENZIONE

Non collocare un oggetto pesante sul telefono o prestare attenzione a non sedersi sul telefono, se riposto in tasca, per evitare di danneggiare il display e le funzioni dello schermo touch. Non coprire il sensore di prossimità con pellicole di protezione dello schermo o altri tipi di pellicole protettive. per evitarne il malfunzionamento.

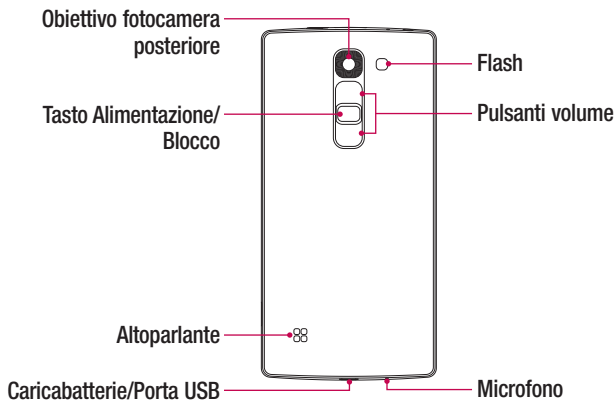

Tasto Alimentazione/Blocco

- Accendere/spegnere il telefono tenendo premuto questo tasto
- Pressione breve per bloccare/sbloccare lo schermo

Pulsanti volume (quando lo schermo è spento)

- Pressione prolungata del tasto Su per avviare Capture+
- Pressione prolungata del tasto giù per avviare Fotocamera

Installazione della scheda SIM o USIM e della batteria

Inserire la scheda SIM o USIM fornita dal provider di servizi di telefonia mobile e la batteria in dotazione.

- 1 Per rimuovere la copertura posteriore, tenere saldamente in una mano il telefono. Con l'altra mano, sollevare la cover posteriore con l'unghia del pollice come mostrato nell'immagine di seguito.

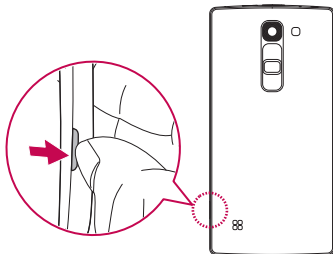

- 2 Far scorrere la scheda SIM nell'apposito alloggiamento inferiore, come mostrato nell'immagine. Assicurarsi che i contatti dorati presenti sulla scheda siano rivolti verso il basso.

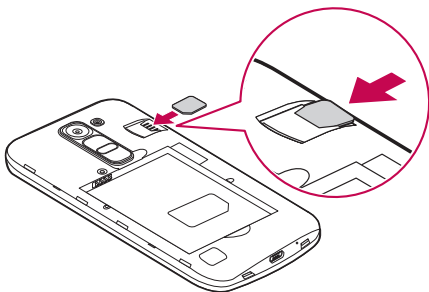

ATTENZIONE

Non inserire una scheda di memoria nello slot della scheda SIM. Se per errore una scheda di memoria viene inserita nello slot della scheda SIM, portare il dispositivo presso un centro LG Service per farla rimuovere.

NOTA: con il dispositivo funzionano solo schede microSIM.

3 Inserire la batteria.

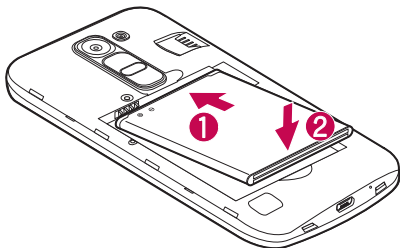

4 Per inserire nuovamente la cover sul telefono, allineare la cover posteriore al vano della batteria **1** e premerla fino a farla scattare in posizione **2**.

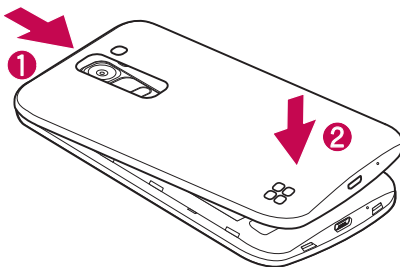

Ricarica della batteria

Caricare la batteria prima di utilizzarla per la prima volta. A tale scopo utilizzare il caricabatterie. Per caricare la batteria è anche possibile utilizzare un computer, connettendo il telefono mediante il cavo USB fornito.

ATTENZIONE

Utilizzare esclusivamente caricabatterie, batterie e cavi approvati da LG. Se si utilizzano caricabatterie, batterie o cavi non approvati, è possibile che la batteria impieghi più tempo per la ricarica. È anche possibile che la batteria esploda o si danneggi il dispositivo. Tali danni non sono coperti dalla garanzia.

Il connettore del caricabatteria si trova nella parte inferiore del telefono. Inserire il caricabatterie e collegarlo a una presa di corrente.

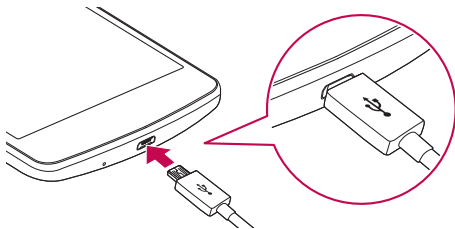

NOTA: non aprire la cover della batteria mentre il telefono è in carica.

Inserimento di una scheda di memoria

Il dispositivo supporta schede microSD fino a 32 GB. In base al produttore e al tipo, alcune schede di memoria potrebbero non essere compatibili con il dispositivo.

ATTENZIONE

Alcune schede di memoria potrebbero non essere completamente compatibili con il dispositivo. Utilizzare una scheda non compatibile potrebbe danneggiare il dispositivo o la scheda di memoria e danneggiare i dati in essa memorizzati.

NOTA: scrivere e cancellare frequentemente dati riduce la durata delle schede di memoria.



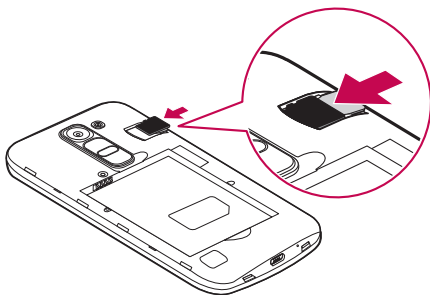

- 1 Rimuovere la copertura posteriore.
- 2 Inserire la scheda di memoria con i contatti dorati rivolti verso il basso.



- 3 Reinserire la copertura posteriore.

Rimozione della scheda di memoria

Per una rimozione sicura, smontare la scheda di memoria prima di estrarla.

- 1 Sfiocare  >  > scheda **Applicazioni** >  > scheda **Generali** > **Archiviazione e USB** > .
- 2 Rimuovere la cover posteriore ed estrarre la scheda di memoria.

ATTENZIONE

Non rimuovere la scheda di memoria mentre il dispositivo sta trasferendo o accedendo ad alcune informazioni, per evitare che i dati vadano persi o si danneggino e che la scheda di memoria o il dispositivo si danneggino. Non è responsabile delle perdite, inclusa la perdita di dati, derivanti dall'uso improprio di schede di memoria danneggiate.

Blocco e sblocco del dispositivo

Premere il **tasto di accensione/blocco** consente di spegnere lo schermo e attivare la modalità di blocco. Il dispositivo si blocca automaticamente se non usato per un determinato periodo di tempo. Ciò consente di prevenire la pressione accidentale dei tasti e di limitare il consumo della batteria.

Per sbloccare il dispositivo, premere il **tasto di accensione/blocco** e trascinare lo schermo in qualsiasi direzione.

NOTA: è possibile anche attivare lo schermo sfiorando due volte lo schermo invece di utilizzare il **tasto di accensione/blocco**.

Modifica del metodo di blocco dello schermo

È possibile modificare il metodo di blocco dello schermo per evitare che altri utenti accedano alle informazioni personali.

- 1 Sfiare  >  > scheda **Applicazioni** >  > scheda **Display** > **Blocco schermo** > **Seleziona il blocco dello schermo**.
- 2 Selezionare il blocco schermo desiderato tra Nessuno, Trascina, Knock Code, Sequenza, PIN e Password.



NOTA: creare un account Google prima di impostare una sequenza di sblocco e memorizzare il Backup PIN creato durante la generazione della sequenza di blocco.

Attenzione! Se non è stato creato un account Google sul telefono e non si ricorda il PIN, la Password e il Backup PIN, è necessario eseguire un ripristino completo. Tuttavia, se si effettua un ripristino completo, tutte le applicazioni e i dati utente vengono eliminati. Eseguire il backup di tutti i dati importanti prima di effettuare il ripristino completo.

SUGGERIMENTO: Smart Lock

È possibile utilizzare **Smart Lock** per sbloccare il telefono più semplicemente. È possibile impostare questa funzione per tenere il telefono sbloccato quando è in uso un dispositivo Bluetooth collegato sicuro, quando si trova in un luogo sicuro, ad esempio a casa o in ufficio, o quando riconosce il viso dell'utente.

Impostazione di Smart Lock

- 1 Sfiare  >  > scheda **Applicazioni** > .
- 2 Sfiare la scheda **Display** > **Blocco schermo** > **Smart Lock**.
- 3 Prima di aggiungere dispositivi, luoghi o visi sicuri, è necessario impostare un blocco dello schermo (Knock Code, Sequenza, PIN o Password).

Suggerimenti per lo schermo touch

Di seguito, vengono forniti alcuni suggerimenti su come utilizzare il telefono.

- **Premere o sfiorare** – Con un'unica pressione del dito è possibile selezionare elementi, collegamenti, collegamenti rapidi e lettere sulla tastiera su schermo.
- **Toccare e tenere premuto** – Toccare e tenere premuto un elemento sullo schermo sfiorandolo senza sollevare il dito finché non viene eseguita l'azione.
- **Trascinare** – Toccare e tenere premuto un elemento per un secondo, quindi spostare il dito sulla schermata senza sollevarlo fino a quando non si raggiunge la posizione desiderata. È possibile trascinare gli elementi sulla schermata principale per riposizionarli.
- **Trascinare o far scorrere** – Per trascinare o far scorrere una schermata, spostare rapidamente il dito attraverso la superficie dello schermo, senza fermarsi dal momento del contatto (per evitare di trascinare un elemento).
- **Doppio tocco** – Sfiurare due volte per attivare la funzione di zoom su una pagina Web o una mappa.
- **Ingrandire/ridurre** – Avvicinare o allontanare il pollice e l'indice per attivare la funzione di zoom rispettivamente per ingrandire o ridurre gli elementi durante la navigazione su browser, la visualizzazione di immagini e l'uso della funzione Mappe.
- **Ruotare lo schermo** – Da molte applicazioni e menu, l'orientamento dello schermo si regola in base all'orientamento fisico del dispositivo.

NOTA:

- Non esercitare una pressione eccessiva, poiché lo schermo touch è abbastanza sensibile da rilevare uno sfioramento leggero.
- Sfiurare l'opzione desiderata con la punta del dito. Fare attenzione a non sfiorare i tasti circostanti.

Sfondo

La schermata iniziale è il punto di partenza per molte applicazioni e funzioni. Consente di aggiungere elementi, quali scorciatoie applicazioni e widget Google per fornire accesso immediato a informazioni e applicazioni. Si tratta dell'area predefinita ed è accessibile da qualsiasi menu sfiorando .

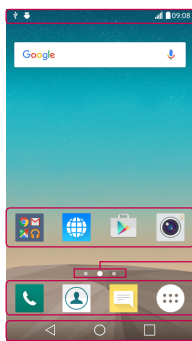

1 Barra di stato

2 Icone delle applicazioni

3 Indicatore di posizione

4 Area tasto rapido

5 Tasti touch della schermata iniziale

- 1** Consente di visualizzare le informazioni di stato del telefono, compresa l'ora, l'intensità del segnale, lo stato della batteria e le icone di notifica.
- 2** Sfiocare un'icona (applicazione, cartella ecc.) per aprirla e utilizzarla.
- 3** Consente di indicare l'area della schermata iniziale attualmente visualizzata.
- 4** Fornisce un accesso rapido alla funzione da qualsiasi schermata iniziale.

5 ◀ Tasto Indietro	Consente di tornare alla schermata precedente. Inoltre consente di chiudere gli elementi a comparsa, come i menu, le finestre di dialogo e la tastiera su schermo.
○ Tasto Home	Consente di tornare alla schermata iniziale in qualsiasi momento.
□ Tasto Recenti	Consente di visualizzare le applicazioni utilizzate di recente. Se si tocca e si tiene premuto questo tasto, viene visualizzato il menu delle opzioni disponibili.

Schermata iniziale estesa

Il sistema operativo offre più aree della schermata iniziale in modo da disporre di più spazio per aggiungere icone, widget e molto altro.

- Far scorrere un dito verso sinistra o verso destra nella schermata iniziale per accedere alle aree aggiuntive.

Personalizzazione della schermata iniziale

È possibile personalizzare la schermata iniziale aggiungendo applicazioni e widget o modificando gli sfondi.

Aggiunta di elementi alla schermata iniziale

- 1 Toccare e tenere premuta l'area vuota della schermata iniziale.
- 2 Nel menu Aggiungi modalità selezionare l'elemento da aggiungere, che verrà visualizzato nella schermata iniziale.
- 3 Trascinarlo nella posizione desiderata e sollevare il dito.

SUGGERIMENTO: Per aggiungere l'icona di un'applicazione alla schermata iniziale dal menu Applicazioni, toccare e tenere premuta l'applicazione che si desidera aggiungere.

Rimozione di un elemento dalla schermata iniziale

- Nella schermata iniziale toccare e tenere premuta l'icona da rimuovere > trascinarla su .

Aggiunta un'applicazione all'area tasto rapido

- Dalla schermata Applicazioni o da quella iniziale, toccare e tenere premuta l'icona di un'applicazione e trascinarla nell'area tasto rapido. A questo punto, rilasciarla nella posizione desiderata.

Rimozione di un'applicazione dall'area tasto rapido



- Tenere premuto il tasto rapido desiderato e trascinarlo in .

NOTA il tasto **Applicazioni**  non può essere cancellato.

Personalizzazione delle icone delle applicazioni nella schermata iniziale

- 1 Toccare e tenere premuta l'icona di un'applicazione fino a che non si sblocca dalla posizione corrente e rilasciarla. L'icona di modifica  viene visualizzata nell'angolo in alto a destra dell'applicazione.
- 2 Sfiocare nuovamente l'icona dell'applicazione e selezionare le dimensioni e l'aspetto desiderati.
- 3 Sfiocare **OK** per salvare la modifica.

Ritorno alle applicazioni utilizzate di recente

- 1 Sfiore . Verranno visualizzate le anteprime delle applicazioni utilizzate di recente.
- 2 Sfiore l'anteprima di un'applicazione per aprire l'applicazione. Oppure sfiorare  per tornare alla schermata precedente.

Area delle notifiche

Con Notifiche si ricevono avvisi relativi all'arrivo di nuovi messaggi, eventi del calendario e sveglie, nonché eventi in corso, ad esempio quando si sta effettuando una chiamata. Quando arriva una notifica, la relativa icona viene visualizzata nella parte superiore dello schermo. Le icone relative alle notifiche in sospeso appaiono a sinistra, mentre le icone di sistema, ad esempio Wi-Fi o livello della batteria, vengono visualizzate a destra.

NOTA: le opzioni disponibili possono variare a seconda dell'area geografica o del provider di servizi.

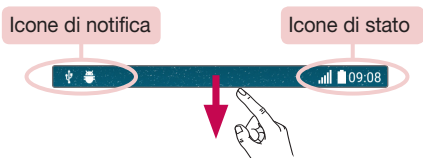

Apertura dell'area delle notifiche

Scorrere verso il basso dalla barra di stato per aprire l'area delle notifiche. Per chiudere il riquadro delle notifiche, trascinare lo schermo verso l'alto oppure sfiorare .

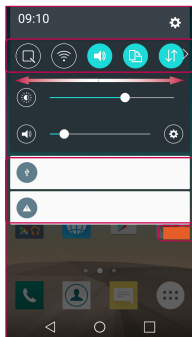

1 Area Impostazioni rapide

2 Notifiche

3 Cancella

- 1 Sfiocare ogni tasto delle impostazioni rapide per attivarle/disattivarle. Toccare e tenere premuto il tasto desiderato per accedere direttamente al menu delle impostazioni per la funzione. Spostarsi a destra o a sinistra per visualizzare altri tasti di alternanza. Sfiocare ☰ per rimuovere, aggiungere o riorganizzare i tasti delle impostazioni.
- 2 Le notifiche correnti vengono elencate assieme a una breve descrizione. Sfiocare una notifica per visualizzarla.
- 3 Sfiocare per cancellare tutte le notifiche.

Icone degli indicatori sulla barra di stato

Le icone degli indicatori vengono visualizzate sulla barra di stato nella parte superiore dello schermo per segnalare chiamate perse, nuovi messaggi, eventi calendario, stato del dispositivo e altro ancora.



Le icone visualizzate nella parte superiore dello schermo forniscono informazioni sullo stato del dispositivo. Le icone elencate nella tabella di seguito sono alcune delle più comuni.

Icona	Descrizione	Icona	Descrizione
	Nessuna scheda SIM inserita		Riproduzione brano in corso
	Nessun segnale di rete disponibile		Suoneria disattivata
	Modalità aereo attiva		Modalità vibrazione attiva
	Rete Wi-Fi connessa		Batteria carica
	Auricolare con fili connesso		Batteria in carica
	Chiamata in corso		Il telefono è collegato a un PC tramite un cavo USB
	Chiamata persa		Download dati in corso
	Funzione Bluetooth attiva		Caricamento dati in corso
	Avviso di sistema		GPS attivo
	Sveglia impostata		Sincronizzazione dati in corso
	Nuovo msg vocale		Scegli il metodo di input
	Nuovo messaggio di testo/ multimediale		L'hotspot Wi-Fi è attivo

NOTA: la posizione dell'icona nella barra di stato può variare a seconda della funzione o del servizio.

Tastiera sullo schermo

È possibile immettere testo utilizzando la tastiera visualizzata sullo schermo. La tastiera su schermo può essere visualizzata sullo schermo quando si sfiora un campo di inserimento testo disponibile.

Utilizzo del tastierino e inserimento del testo

 Sfiore una volta per inserire una lettera maiuscola. Sfiore due volte per tutte le maiuscole.

 Sfiore per accedere alle impostazioni della tastiera. Toccare e tenere premuto per immettere testo tramite la voce o accedere agli Appunti.

 Sfiore per inserire uno spazio.

 Sfiore per creare una nuova riga.

 Sfiore per eliminare il carattere precedente.

Immissione di lettere accentate

Quando si seleziona il francese o lo spagnolo come lingua di inserimento del testo, è possibile immettere caratteri speciali francesi o spagnoli (ad esempio, "á").

Ad esempio, per inserire la lettera "á", toccare e tenere premuto il tasto "a" fino a che il tasto dell'ingrandimento non si espande e non visualizza i caratteri di diverse lingue. Selezionare il carattere speciale da inserire.

Scatto con gesture

La funzione Scatto con gesture consente di scattare una foto con un movimento della mano utilizzando la fotocamera anteriore.

Scatto di foto

È possibile utilizzare la funzione Scatto con gesture in due diversi modi.

- Sollevare la mano tenendo il palmo aperto fino a quando la fotocamera anteriore non la rileva e sullo schermo non compare un riquadro. Quindi chiudere la mano a pugno per attivare il timer e avere il tempo necessario per prepararsi allo scatto.
- Con il pugno serrato, sollevare la mano fino a quando la fotocamera anteriore non la rileva e sullo schermo non compare un riquadro. A questo punto, aprire il pugno per attivare il timer e avere il tempo necessario per prepararsi allo scatto.

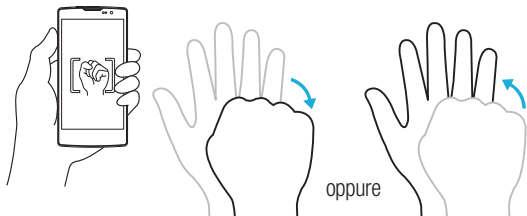

Glance View

Quando lo schermo del telefono non è attivo, è possibile visualizzare la barra di stato, l'ora e la data trascinando il dito verso il basso sullo schermo.

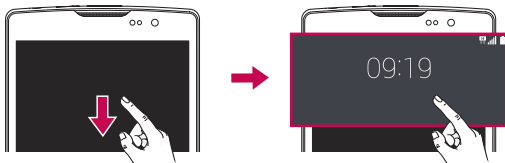

Toc Toc

La funzione Toc Toc consente di sfiorare due volte lo schermo per attivarlo o disattivarlo rapidamente.

Per attivare lo schermo

- 1 Sfiocare due volte il centro del Blocco schermo per accenderlo.
- 2 Sbloccare lo schermo o accedere a un qualsiasi collegamento o widget disponibile.

Per disattivare lo schermo

- 1 Sfiocare due volte un'area vuota della schermata iniziale oppure della barra di stato.
- 2 Lo schermo viene disattivato.

NOTA: sfiorare l'area centrale dello schermo. Se si sfiora la parte inferiore o superiore, la velocità di riconoscimento diminuisce.

Knock Code

La funzione Knock Code consente di creare il proprio codice di sblocco usando una combinazione di colpetti sullo schermo. È possibile accedere direttamente alla schermata iniziale quando lo schermo è disattivato sfiorando la stessa sequenza sullo schermo.

NOTA:

- Se si immette erroneamente il Knock Code per 6 volte, verrà automaticamente visualizzata la schermata di accesso dell'account Google oppure del Backup PIN.
- Utilizzare la punta delle dita anziché l'unghia per sfiorare lo schermo e attivarlo o disattivarlo.
- Se il Knock Code non è in uso, è possibile utilizzare la funzione Toc Toc sfiorando lo schermo.

1 Sfiore  >  > scheda **Applicazioni** >  > scheda **Display** > **Blocco schermo** > **Seleziona il blocco dello schermo** > **Knock Code**.

2 Sfiore i quadratini in sequenza per impostare il Knock Code. La sequenza Knock Code può essere costituita da 6 a 8 sfioramenti.

Come sbloccare lo schermo tramite Knock Code

È possibile sbloccare la schermata sfiorando la sequenza Knock Code già impostata, una volta disattivato lo schermo.

Capture+







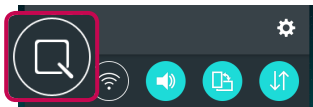

La funzione **Capture+** consente di creare appunti e di acquisire schermate.

È possibile utilizzare Capture+ per creare appunti in modo pratico ed efficiente durante una chiamata, con un'immagine salvata o sulla schermata corrente del telefono.

- 1 Toccare e trascinare la barra di stato verso il basso e sfiorare .



- 2 Creare un memo con le seguenti opzioni:

	Sfiorare per salvare il memo creato.
	Sfiorare per annullare l'azione più recente.
	Sfiorare per ripetere l'azione più recente.
	Sfiorare per inserire testo nel memo.
	Sfiorare per selezionare tipo e colore penna.
	Sfiorare per utilizzare la gomma ed eliminare i tratti della penna sul memo.
	Toccare per ritagliare l'immagine del memo.
	Sfiorare per nascondere o mostrare la barra degli strumenti.



NOTA: utilizzare la punta del dito quando si utilizza QuickMemo+. Non utilizzare le unghie.

- 3 Sfiorare  per salvare il memo corrente in **QuickMemo+** o **Galleria**.

Annulla memo QuickMemo

- Sfiorare .

Aprire il memo salvato



Nella schermata iniziale sfiorare  > scheda **Applicazioni** > **Galleria**  e selezionare l'album **Capture+** oppure sfiorare **QuickMemo+**  e selezionare il memo desiderato.

Funzioni speciali



Configurazione di un account Google

La prima volta che si apre un'applicazione Google nel telefono, viene richiesto di effettuare l'accesso mediante il proprio account Google esistente. Se non si dispone di un account Google, verrà richiesto di crearne uno.

Creazione di un account Google

- 1 Nella schermata iniziale, sfiorare .
- 2 Sfiore  > scheda **Generali** > **Account e sincronizzazione** > **AGGIUNGI ACCOUNT** > **Google** > **Oppure crea un nuovo account**.
- 3 Immettere il nome e cognome, quindi sfiorare **AVANTI**.
- 4 Immettere un nome utente e sfiorare **Avanti**. Il telefono comunica con i server Google e verifica la disponibilità del nome utente.
- 5 Immettere la password e sfiorare **AVANTI**.
- 6 Seguire le istruzioni e immettere le informazioni obbligatorie e facoltative relative all'account. Attendere la creazione di un account da parte del server.

Accesso all'account Google

- 1 Nella schermata iniziale, sfiorare .
- 2 Sfiore  > scheda **Generali** > **Account e sincronizzazione** > **AGGIUNGI ACCOUNT** > **Google**.
- 3 Inserire l'indirizzo e-mail e sfiorare **AVANTI**.
- 4 Dopo aver effettuato l'accesso, è possibile utilizzare Gmail e usufruire dei vantaggi offerti dai servizi Google nel telefono.
- 5 Una volta impostato l'account Google, il telefono viene sincronizzato automaticamente con l'account Google sul Web (se è disponibile una connessione dati).

Dopo aver effettuato l'accesso, il telefono verrà sincronizzato con i servizi Google, come Gmail, Rubrica, Google Calendar. È inoltre possibile utilizzare Mappe, scaricare applicazioni da Play Store, eseguire il backup delle impostazioni sui server Google e usufruire di altri servizi Google sul telefono.

IMPORTANTE





- Alcune applicazioni, ad esempio il Calendario, funzionano soltanto con il primo account Google aggiunto. Se si intende utilizzare più di un account Google con il telefono, accertarsi di registrare prima quello che si desidera utilizzare con tali applicazioni. Quando si effettua l'accesso, i contatti, i messaggi Gmail, gli eventi del calendario e le altre informazioni relative a tali applicazioni e servizi in rete vengono sincronizzati con il telefono. Se non si registra un account Google durante la configurazione, verrà richiesto di registrarne o crearne uno la prima volta che viene avviata un'applicazione che lo richiede, ad esempio Gmail o Play Store.
- Se si utilizza un account aziendale tramite la propria azienda o un'altra organizzazione, il relativo reparto IT potrebbe disporre di istruzioni speciali su come registrare tale account.

Connessione a reti e dispositivi

Wi-Fi





È possibile utilizzare l'accesso Internet ad alta velocità entro i confini della copertura del punto di accesso wireless (AP).

Connessione alle reti Wi-Fi

- 1 Sfiore  >  > scheda **Applicazioni** >  > scheda **Reti** > **Wi-Fi**.
- 2 Sfiore  per attivare il Wi-Fi e iniziare la ricerca delle reti Wi-Fi disponibili.
- 3 Premere una rete per connettervisi.
 - Se la rete è protetta con un'icona di blocco, è necessario immettere una chiave di sicurezza o una password.
- 4 Nella barra di stato vengono visualizzate le icone che indicano lo stato Wi-Fi.

NOTA: se ci si trova al di fuori della zona di copertura Wi-Fi o se la funzione Wi-Fi è disattivata, il dispositivo potrebbe connettersi automaticamente al Web utilizzando i dati mobili, comportando costi aggiuntivi.

SUGGERIMENTO: Come ottenere l'indirizzo MAC

Sfiore  >  > scheda **Applicazioni** >  > scheda **Reti** > **Wi-Fi** >  > **Avanzate Wi-Fi** > **Indirizzo MAC**.





Bluetooth

La tecnologia Bluetooth è una tecnologia di comunicazione a breve raggio che consente di connettersi in modalità wireless a numerosi dispositivi Bluetooth, ad esempio auricolari e kit vivavoce per auto e telefoni dotati di tecnologia Bluetooth, nonché computer, stampanti e dispositivi wireless. La portata delle comunicazioni Bluetooth è solitamente di circa 10 metri al massimo.

NOTA:

- LG non è responsabile della perdita, dell'intercettazione o dell'uso improprio di dati inviati o ricevuti tramite la funzione Bluetooth.
- Accertarsi sempre di condividere e ricevere dati da dispositivi sicuri e adeguatamente protetti.
- Se vi sono ostacoli fra i dispositivi, la distanza operativa potrebbe ridursi.
- Alcuni dispositivi, in special modo quelli che non sono testati o approvati da Bluetooth SIG, possono essere incompatibili con il dispositivo in uso.

Associazione del telefono con un altro dispositivo Bluetooth

- 1 Sfiore  >  > scheda **Applicazioni** >  > scheda **Reti** > **Bluetooth**.
- 2 Sfiore  per attivare il Bluetooth.
- 3 Sfiore **RICERCA** per visualizzare i dispositivi visibili nell'area di copertura.
- 4 Selezionare dall'elenco il dispositivo con cui si desidera eseguire l'associazione. Una volta completata l'associazione, il telefono è connesso all'altro dispositivo.

NOTA: L'associazione tra due dispositivi Bluetooth viene eseguita una sola volta. Una volta creata l'associazione, i dispositivi continueranno a riconoscersi e scambiarsi informazioni.

SUGGERIMENTO: Consultare la documentazione allegata al dispositivo Bluetooth per maggiori informazioni sulla modalità di associazione e la password (di solito 0 0 0 0 – quattro zeri).

Invio dati tramite Bluetooth

- 1 Selezionare un file o elemento, ad esempio un contatto o file multimediale.
- 2 Selezionare l'opzione per l'invio dei dati tramite Bluetooth.
- 3 Cercare un dispositivo abilitato Bluetooth ed eseguire l'associazione.
 - A causa delle diverse specifiche e funzioni dei dispositivi compatibili con la tecnologia Bluetooth, il display e le operazioni potrebbero essere diversi e le funzioni, ad esempio il trasferimento o lo scambio, potrebbero non essere disponibili con tutti i dispositivi compatibili con la tecnologia Bluetooth.

Ricezione dati tramite Bluetooth

- 1 Sfiare  >  > scheda **Applicazioni** >  > scheda **Reti** > **Bluetooth**.
- 2 Sfiare  per attivare il Bluetooth.
- 3 L'utente riceverà una richiesta di accettare il tentativo di associazione da un dispositivo. Selezionare **ACCETTA**.

Wi-Fi Direct

Wi-Fi Direct supporta la connessione diretta tra dispositivi Wi-Fi senza richiedere un punto di accesso.

Attivazione di Wi-Fi Direct

- 1 Sfiare  >  > scheda **Applicazioni** >  > scheda **Reti** > **Wi-Fi**.
- 2 Sfiare  > **Avanzate Wi-Fi** > **Wi-Fi Direct**.

NOTA: in questo menu il dispositivo è visibile ad altri dispositivi Wi-Fi Direct visibili nelle vicinanze.

Trasferimento dati tra PC e dispositivo

È possibile copiare o spostare dati da un PC al dispositivo e viceversa.

Trasferimento dati





- 1 Connettere il dispositivo al PC utilizzando il cavo USB fornito con il telefono.
- 2 Aprire il riquadro Notifiche, sfiorare il tipo di connessione corrente e selezionare **Dispositivo Media (MTP)**.
- 3 Comparirà una finestra sul PC che consente di trasferire i dati desiderati.

NOTA: per rilevare il telefono, è necessario installare sul PC il driver della piattaforma LG Android.

Elementi	Requisito
Sistema operativo	Microsoft Windows XP SP3, Vista o versione successiva
Versione Windows Media Player	Windows Media Player 10 o versione successiva

Chiamate

Per effettuare una chiamata



- 1 Sfiurare  per aprire il telefono.
- 2 Immettere il numero utilizzando il telefono. Per eliminare una cifra, sfiorare .
- 3 Dopo aver immesso il numero desiderato, sfiorare  per effettuare la chiamata.
- 4 Per terminare una chiamata, sfiorare .

SUGGERIMENTO: Per inserire "+" ed effettuare chiamate internazionali, toccare e tenere premuto .

Come chiamare i contatti





- 1 Sfiurare  per aprire la rubrica.
- 2 Scorre l'elenco contatti. È anche possibile immettere il nome di un contatto nel campo di ricerca oppure scorrere le lettere alfabetiche sulla parte destra dello schermo.
- 3 Nell'elenco visualizzato, premere il contatto che si desidera chiamare.

Ricezione e rifiuto di una chiamata

- Trascinare l'icona  in qualsiasi direzione per rispondere a una chiamata in arrivo.
- Trascinare l'icona  in qualsiasi direzione per rifiutare una chiamata in arrivo.

NOTA: sfiorare o trascinare **Rifiuta con messaggio** per inviare un messaggio al chiamante.

Per effettuare una seconda chiamata

- 1 Durante la prima chiamata, sfiorare  > **Aggiungi** e inserire il numero.
- 2 Sfiore  per effettuare la chiamata.
- 3 Entrambe le chiamate vengono visualizzate sulla schermata di chiamata. La chiamata iniziale viene bloccata e messa in attesa.
- 4 Sfiore il numero visualizzato per passare da una chiamata all'altra. In alternativa, sfiorare  per avviare un'audioconferenza.
- 5 Per terminare le chiamate attive, sfiorare .

NOTA: l'addebito avviene per ogni chiamata effettuata.

Visualizzazione della cronologia chiamate



Nella schermata iniziale sfiorare  e scegliere **Chiamate**.
Aprire l'elenco di tutte le chiamate effettuate, ricevute e perse.

SUGGERIMENTO:

- Sfiore ogni registro delle chiamate per visualizzare data, ora e durata della chiamata.
- Sfiore , quindi **Elimina tutto** per eliminare tutti gli elementi registrati.

Impostazioni chiamate

È possibile configurare le impostazioni delle chiamate, ad esempio la deviazione chiamate e le altre funzioni specifiche offerte dal gestore utilizzato.



- 1 Nella schermata iniziale sfiorare  per aprire il telefono.
- 2 Sfiore  per visualizzare le opzioni disponibili.
- 3 Sfiore **Impostazioni chiamate** e configurare le opzioni desiderate.

È possibile aggiungere contatti nel telefono e sincronizzarli con i contatti dell'account Google o di altri account che supportano tale funzione.

Ricerca di un contatto

- 1 Sfiore  per aprire la rubrica.
- 2 Sfiore **Cerca in rubrica** e immettere il nome del contatto utilizzando la tastiera.

Aggiunta di un nuovo contatto

- 1 Sfiore  e immettere il numero del nuovo contatto. Sfiore il campo **Crea contatto** o  > **Aggiungi ai contatti**.
- 2 Se si desidera aggiungere un'immagine al nuovo contatto, sfiorare l'area relativa all'immagine. Scegliere **Scatta foto** o **Seleziona dalla Galleria**.
- 3 Immettere le informazioni desiderate per il contatto.
- 4 Sfiore **SALVA**.

Contatti preferiti

È possibile classificare i numeri più chiamati come Preferiti.



Aggiunta di un contatto ai preferiti

- 1 Sfiore  per aprire la rubrica.
- 2 Premere un contatto per visualizzarne i dettagli.
- 3 Sfiore la stella in alto a destra sullo schermo. La stella diventa di colore giallo.

Rimozione di un contatto dall'elenco dei preferiti

- 1 Sfiore  per aprire la rubrica.
- 2 Sfiore la scheda **Preferiti**, quindi scegliere un contatto per visualizzarne i dettagli.
- 3 Sfiore la stella gialla in alto a destra sullo schermo. La stella diventa di colore scuro e il contatto viene cancellato dai preferiti.

Creazione di un gruppo

- 1 Sfiore  per aprire la rubrica.
- 2 Sfiore **Gruppi** >  > **Nuovo gruppo**.
- 3 Assegnare un nome al nuovo gruppo. È possibile anche impostare una suoneria diversa per il nuovo gruppo.
- 4 Sfiore **Aggiungi iscritti** per aggiungere contatti al gruppo.
- 5 Sfiore **SALVA** per salvare il gruppo.



NOTA:

- Se si elimina un gruppo, i contatti assegnati a tale gruppo non andranno persi, ma rimarranno nell'elenco contatti.

Messaggi

Il telefono combina i messaggi di testo e multimediali in un solo menu intuitivo e facile da usare.

Invio di un messaggio

- 1 Sfiore  nella schermata iniziale, quindi  per creare un nuovo messaggio.
- 2 Immettere il nome o il numero di un contatto nel campo **A**. Mentre si inserisce il nome del contatto, vengono visualizzati i contatti corrispondenti. È possibile sfiorare un destinatario suggerito e aggiungere più di un contatto.

NOTA: per ogni messaggio di testo inviato è previsto un costo. Consultare il proprio provider di servizi.

- 3 Sfiore il campo di testo per iniziare a scrivere il messaggio.
- 4 Sfiore  per aprire il menu Opzioni Scegliere una delle opzioni disponibili.

SUGGERIMENTO: è possibile sfiorare  per allegare il file che si desidera condividere con il messaggio.

- 5 Premere **Invia** per inviare il messaggio.

SUGGERIMENTO:

- Il limite di 160 caratteri varia da un paese all'altro a seconda della modalità di codifica e dalla lingua usata nel messaggio di testo.
- Se si aggiunge un file immagine, video o audio a un messaggio di testo, questo viene automaticamente convertito in messaggio multimediale e il piano tariffario verrà adeguato di conseguenza.

NOTA: quando si riceve un messaggio di testo durante una chiamata, si avverte una suoneria di notifica.

Vista conversazione

I messaggi scambiati con una persona vengono visualizzati in ordine cronologico in modo da ottenere una pratica panoramica delle conversazioni.

Modifica delle impostazioni dei messaggi

Le impostazioni dei messaggi del telefono sono predefinite e consentono di inviare i messaggi immediatamente. È possibile modificare le impostazioni in base alle preferenze personali.

- Sforare  sulla schermata iniziale, quindi  > **Impostazioni**.

È possibile utilizzare l'applicazione E-mail per leggere la posta elettronica da provider diversi da Gmail. L'applicazione E-mail supporta i seguenti tipi di account: POP3, IMAP e Microsoft Exchange (per utenti Enterprise).

Gestione degli account e-mail

Per aprire l'applicazione E-mail

Sfiorare  >  > scheda **Applicazioni** > .

Alla prima apertura dell'applicazione Email, si apre l'installazione guidata per consentire all'utente di aggiungere un account email.

Aggiunta di un altro account e-mail:

- Sfiore  >  > scheda **Applicazioni** >  >  > **Impostazioni** > 
Aggiungi account.

Modifica delle impostazioni generali e-mail:

- Sfiore  >  > scheda **Applicazioni** >  >  > **Impostazioni** > **Impostazioni generali.**

Eliminazione di un account e-mail:

- Sfiore  >  > scheda **Applicazioni** >  >  > **Impostazioni** >  > **Rimuovi account** > selezionare l'account da eliminare > **RIMUOVI** > **SI.**





Attività con le cartelle Account

Sfiorare  >  > scheda **Applicazioni** >  >  > **Cartelle**.

Ogni account dispone delle cartelle Posta in arrivo, Posta in uscita, Inviati e Bozze.

A seconda delle funzioni supportate dal provider di servizi dell'account, sono disponibili cartelle aggiuntive.

Composizione e invio di e-mail

- 1 Nell'applicazione  sfiorare  per creare una nuova e-mail.
- 2 Immettere un indirizzo per il destinatario finale del messaggio. Mentre si inserisce il testo, vengono proposti gli indirizzi corrispondenti ai contatti. Separare più indirizzi con punto e virgola.
- 3 Sfiorare il campo **Cc/Ccn** per mettere in copia o in copia nascosta altri indirizzi e-mail/contatti.
- 4 Sfiorare il campo di testo e immettere il messaggio.
- 5 Sfiorare  per allegare il file da inviare con il messaggio.
- 6 Sfiorare  per inviare il messaggio.

Opzioni della fotocamera sul mirino

Per aprire l'applicazione Fotocamera, sfiorare  >  > scheda **Applicazioni** > .
È possibile utilizzare la fotocamera o la videocamera per scattare e condividere immagini e video.

NOTA: prima di scattare le foto pulire il coperchio di protezione dell'obiettivo con un panno in microfibra. Le impronte sul coperchio dell'obiettivo possono causare immagini mosse con un effetto "aura".







- 1 Opzioni Nascondi/Visualizza** – Sfiare per nascondere/visualizzare le opzioni della fotocamera sul mirino.
- 2 Flash** – Consente di gestire il flash della fotocamera.
- 3 Passa a fotocamera** – Consente di passare dall'obiettivo posteriore della fotocamera a quello anteriore e viceversa.
- 4 Impostazioni** – Sfiare questa icona per aprire il menu Imposta Fotocamera.
- 5 Galleria** – Sfiare per visualizzare l'ultima foto o l'ultimo video acquisito.

- 6 **REC** – Sfiore per avviare la registrazione.
- 7 **Scatta** – Sfiore per scattare una foto.
- 8 **Tasto Indietro** – Sfiore per uscire dalla fotocamera.





Uso delle impostazioni avanzate

Nel mirino della fotocamera, sfiorare  per mostrare le opzioni avanzate. Sfiore le icone per regolare le seguenti impostazioni della fotocamera.

	Impostare la dimensione dell'immagine e del video.
	Consente di scattare foto con i comandi vocali. Se questa opzione è attivata, è sufficiente pronunciare le parole " Cheese ", " Smile " o " LG " per scattare una foto.
	Consente di impostare il timer della fotocamera. Ideale se si desidera includere nella foto o nel video anche chi scatta.
	Consente di scattare foto e registrare video migliori visualizzando una griglia per semplificare l'allineamento.
	Imposta la posizione di memorizzazione per le immagini e i video. Scegliere tra IN (memoria interna) e SD (scheda di memoria). Questo menu viene visualizzato solo quando la scheda SD è inserita.
	Fornisce le indicazioni per utilizzare una funzione. Questa icona consentirà all'utente di accedere a una guida.

NOTA: il tono dello scatto non è disponibile quando è attivata la modalità vibrazione o la modalità silenziosa.







Scatto di una foto

- 1 Sfiore  >  > scheda **Applicazioni** > .
- 2 Inquadrare il soggetto sullo schermo.
- 3 Un quadrato attorno al soggetto indica che la fotocamera ha messo a fuoco il soggetto.
- 4 Sfiore . L'immagine verrà automaticamente salvata in Galleria.

SUGGERIMENTO: Se le opzioni della fotocamera sono nascoste sullo schermato, è sufficiente sfiorare lo schermo per scattare una foto.

Una volta scattata una foto

Sfiore la miniatura dell'immagine sullo schermo per mostrare l'ultima foto scattata.

	Sfiore per modificare la foto.
	Premere per scattare subito un'altra foto.
	Sfiore per inviare una foto o condividerla tramite un qualsiasi servizio di social network disponibile.
	Sfiore per eliminare la foto.
	Sfiore per accedere a opzioni aggiuntive.
	Sfiore per aggiungere la foto ai preferiti.

Registrazione di un video

- 1 Sfiore  >  > scheda **Applicazioni** > .
- 2 Inquadrare il soggetto sullo schermo.
- 3 Sfiore  per avviare la registrazione di video.
- 4 La durata della registrazione viene visualizzata nella parte superiore della schermata.

NOTA: sfiorare  per scattare foto durante la registrazione di video.





- 5 Sfiore  per sospendere la registrazione. È possibile riprendere nuovamente la registrazione sfiorando .

OPPURE

Sfiore  per interrompere la registrazione. Il video verrà automaticamente salvato in Galleria.

Dopo la registrazione di un video

Sfiore la miniatura del video sullo schermo per mostrare l'ultimo video registrato.

	Sfiore per registrare subito un altro video.
	Sfiore per aprire le opzioni di condivisione disponibili (ad esempio Messaggi o Bluetooth).
	Sfiore per eliminare il video.
	Sfiore per accedere a opzioni aggiuntive.
	Sfiore per aggiungere il video ai Preferiti .

Galleria

L'applicazione Galleria contiene le immagini e i video memorizzati, inclusi quelli acquisiti con l'applicazione Fotocamera e quelli scaricati dal Web o da altre posizioni.

- 1 Sfioccare  >  > scheda **Applicazioni** >  per mostrare le immagini memorizzate.
- 2 Sfioccare un album per aprirlo e visualizzarne il contenuto (le foto e i video dell'album vengono visualizzati in ordine cronologico).
- 3 Sfioccare la foto di un album per visualizzarla.

NOTA:

- A seconda del software installato, alcuni formati file potrebbero non essere supportati.
- È possibile che alcuni file non vengano riprodotti correttamente a causa della relativa codifica.

Visualizzazione delle immagini

La Galleria visualizza le immagini suddivise in cartelle. Quando un'immagine viene salvata da un'applicazione, ad esempio E-mail, la cartella di download viene automaticamente creata per contenere l'immagine. Analogamente, l'acquisizione di una screenshot crea automaticamente la cartella Screenshot.

Le immagini vengono visualizzate per data di creazione. Selezionare un'immagine per visualizzarla a schermo intero. Scorrere verso sinistra o destra per visualizzare l'immagine precedente e successiva.

Ingrandimento e riduzione





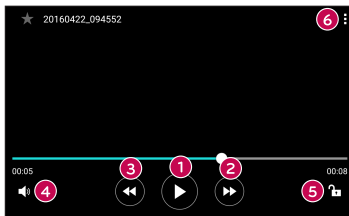

Utilizzare uno dei metodi riportati di seguito per ingrandire un'immagine:

- Premere due volte in qualsiasi punto per ingrandire la visualizzazione.
- Allontanare due dita in qualsiasi punto dell'immagine per ingrandirla. Avvicinare due dita o sfiorare due volte l'immagine per ridurla.

Opzioni video

- 1 Toccare  > scheda **Applicazioni** > .
- 2 Selezionare il video da riprodurre.



	Toccare per mettere in pausa o riprendere la riproduzione del video.
	Toccare per procedere rapidamente di 10 secondi.
	Toccare per riavvolgere di 10 secondi.
	Toccare per regolare il volume del video.
	Toccare per bloccare/sbloccare lo schermo.
	Sfiorare per accedere a opzioni aggiuntive.

NOTA:

- Durante la riproduzione di un video, posizionarsi a destra dello schermo e scorrere verso l'alto o verso il basso per regolare il volume.
- Durante la riproduzione di un video, posizionarsi a sinistra dello schermo e scorrere verso l'alto o verso il basso per regolare la luminosità.
- Durante la riproduzione, far scorrere il dito da sinistra a destra (o viceversa) per riprodurre in avanti o indietro il video.

Modifica di foto

Durante la visualizzazione di una foto, sfiorare .

Eliminazione di foto/video

Utilizzare uno dei metodi riportati di seguito:

- In una cartella sfiorare , selezionare le foto o i video e sfiorare **ELIMINA**.
- Durante la visualizzazione di una foto, sfiorare .

Impostazione dello sfondo

Durante la visualizzazione di una foto, sfiorare  > **Usa immagine come** per impostare l'immagine come sfondo o assegnarla a un contatto.



NOTA:

- A seconda del software installato, alcuni formati file potrebbero non essere supportati.
- Se le dimensioni del file superano la memoria disponibile, all'apertura può verificarsi un errore.





Musica

Il telefono dispone di un lettore musicale che consente di riprodurre i propri brani preferiti.

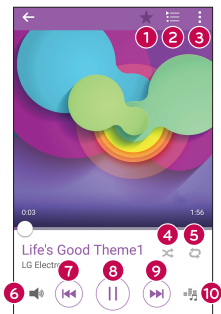
Riproduzione di un brano

- 1 Sfiore  >  > scheda **Applicazioni** > .
- 2 Sfiore la scheda **Brani**.
- 3 Selezionare il brano da riprodurre.
- 4 Sono disponibili le seguenti opzioni.



1		Sfiore per aggiungere il brano ai preferiti.
2		Sfiore per visualizzare la playlist corrente.
3		Sfiore per accedere a opzioni aggiuntive.
4		Sfiore per riprodurre la playlist corrente in modalità casuale (i brani vengono riprodotti in ordine casuale).

5		Sfiorare per passare da Ripetizione di tutti i brani, Ripeti il brano corrente e Ripetizione non attiva.
6		Sfiorare per regolare il volume.
7		Sfiorare per riavviare il brano corrente o saltare alla traccia precedente dell'album o della playlist oppure per riprodurre i brani in ordine casuale. Toccare e tenere premuto per riavvolgere.
8		Sfiorare per effettuare una pausa della riproduzione.
		Sfiorare per riprendere la riproduzione.
9		Sfiorare per saltare alla traccia successiva dell'album, della playlist oppure per riprodurre i brani in ordine casuale. Toccare e tenere premuto per procedere rapidamente.
10		Sfiorare per impostare gli effetti audio.

Per modificare il volume durante l'ascolto della musica, premere i **tasti Volume su/giù** sul lato posteriore del telefono.

NOTA:

- A seconda del software installato, alcuni formati file potrebbero non essere supportati.
- Se le dimensioni del file superano la memoria disponibile, all'apertura può verificarsi un errore.

NOTA: i file musicali sono protetti da copyright in base ai trattati internazionali e alle leggi nazionali in materia. È pertanto severamente vietato riprodurre o copiare i brani musicali senza autorizzazione o licenza. In alcuni paesi è vietata la duplicazione privata di materiale protetto da copyright. L'utente è tenuto a verificare le leggi nazionali che regolano l'uso di questo tipo di materiale, prima di scaricare o copiare file.



Orologio

L'applicazione Orologio fornisce accesso alle funzioni Sveglia, Timer, Fusi orari e Cronometro. Per accedere a queste funzioni, sfiorare le schede nella parte superiore dello schermo oppure trascinare lo schermo orizzontalmente.

Sfiorare  >  > scheda **Applicazioni** > .

Sveglia

La scheda Sveglia consente di impostare la sveglia.

- 1 Aprire l'applicazione  e selezionare la scheda **Sveglia**.
- 2 Sfiorare  per aggiungere un nuovo allarme.
- 3 Regolare le impostazioni in base alle necessità e sfiorare **SALVA**.

NOTA: è anche possibile sfiorare una sveglia esistente per modificarla.



Timer

La scheda Timer consente di impostare un segnale acustico per avvisare l'utente quando è trascorso un determinato periodo di tempo.

- 1 Aprire l'applicazione  e selezionare la scheda **Timer**.
- 2 Impostare l'ora desiderata sul timer.
- 3 Sfiorare **Inizio** per avviare il timer.
- 4 Sfiorare **Stop** per arrestare il timer.

Fusi orari

La scheda Fusi orari consente di controllare semplicemente l'ora corrente in altre città in tutto il mondo.

- 1 Aprire l'applicazione  e selezionare la scheda **Fusi orari**.
- 2 Sfiare  e selezionare la città desiderata.



Cronometro

La scheda Cronometro consente di utilizzare il telefono come un cronometro.

- 1 Aprire l'applicazione  e selezionare la scheda **Cronometro**.
- 2 Sfiare il tasto **Inizio** per avviare il cronometro.
 - Sfiare il tasto **Giro** per registrare il tempo trascorso.
- 3 Sfiare il pulsante **Stop** per arrestare il cronometro.

Calcolatrice

L'applicazione Calcolatrice consente di eseguire calcoli matematici utilizzando una calcolatrice standard o scientifica.

- 1 Sfiare  >  > scheda **Applicazioni** > .
- 2 Premere i tasti numerici per immettere i numeri.
- 3 Per calcoli semplici, sfiorare la funzione da eseguire (+, -, x o ÷), seguita da =.

NOTA: per calcoli più complessi, sfiorare .

Calendario







L'applicazione Calendario consente di tracciare la programmazione di eventi.

- 1 Sfiore  >  > scheda **Applicazioni** > .
- 2 Sfiore la data alla quale aggiungere l'evento. Quindi, sfiorare .

Registratore

L'applicazione Registratore voce consente di registrare file audio per poterli utilizzare poi in diversi modi.



Registrazione di un suono o di una voce

- 1 Sfiore  >  > scheda **Applicazioni** > .
- 2 Sfiore  per avviare la registrazione.
- 3 Sfiore  per terminare la registrazione.
- 4 Sfiore  per ascoltare la registrazione.

NOTA: sfiorare  per accedere alle registrazioni. È possibile ascoltare le registrazioni salvate.

Ricerca vocale

Questa applicazione consente di cercare pagine Web utilizzando la voce.

- 1 Sfiore  >  > scheda **Applicazioni** > cartella **Google** > .
- 2 Quando sullo schermo viene visualizzato **In ascolto...**, pronunciare una parola chiave e una frase. Selezionare una delle parole chiave suggerite.

NOTA: quest'applicazione potrebbe non essere disponibile su tutte le aree geografiche e può variare a seconda del provider di servizi.

Download

Questa applicazione consente di visualizzare i file scaricati mediante applicazioni.

- Sfiocare  >  > scheda **Applicazioni** > .

NOTA: quest'applicazione potrebbe non essere disponibile su tutte le aree geografiche e può variare a seconda del provider di servizi.

Radio FM

Il telefono dispone di una radio FM integrata, che consente di sintonizzarsi sulle stazioni preferite e ascoltare i programmi radiofonici anche in viaggio.

- Sfiocare  >  > scheda **Applicazioni** > .

SUGGERIMENTO: È necessario collegare gli auricolari per utilizzarli come antenna.

NOTA: quest'applicazione potrebbe non essere disponibile su tutte le aree geografiche e può variare a seconda del provider di servizi.

LG SmartWorld

LG SmartWorld offre un assortimento di contenuti interessanti: font, temi, giochi, applicazioni.

Come accedere a LG SmartWorld dal telefono

- 1 Sfiocare  >  > scheda **Applicazioni** > .
- 2 Toccare Accedi e immettere ID/PW per LG SmartWorld. Se non è stata ancora effettuata la registrazione, toccare Registra per iscriversi a LG SmartWorld.
- 3 Scaricare il contenuto desiderato.

NOTA:

- Durante l'utilizzo di una rete cellulare, i costi dei dati potrebbero essere addebitati in base al piano dati concordato con il gestore.
- LG SmartWorld potrebbe non essere disponibile con alcuni gestori o in alcuni Paesi.

NOTA: come procedere se non è disponibile alcuna icona ?

- 1 Utilizzando un browser Web per dispositivi mobili, accedere a LG SmartWorld (www.lgworld.com) e selezionare il paese desiderato.
- 2 Scaricare l'App LG SmartWorld.
- 3 Eseguire e installare il file scaricato.
- 4 Accedere a LG SmartWorld toccando l'icona .

Vantaggio speciale solo per LG SmartWorld

- 1 Uno stile personalizzato per lo smartphone, grazie al Tema Home, Tema tastiera e Carattere forniti da LG SmartWorld. (Tuttavia, questo servizio è disponibile solo per dispositivi specifici. Controllare sul sito LG SmartWorld se è disponibile o meno)
- 2 Alla scoperta del servizio speciale di LG SmartWorld tramite la promozione disponibile.

Browser Web

Browser





Internet consente di accedere a un meraviglioso e colorato mondo di giochi, musica, notizie, sport, intrattenimento e molto altro direttamente sul telefono cellulare.

NOTA: quando si effettua la connessione a questi servizi e si scarica del contenuto, viene applicato un costo aggiuntivo. Verificare le tariffe in base al proprio provider di servizi di rete.

1 Sfiare  >  > scheda **Applicazioni** > .

Utilizzo della barra degli strumenti Web

Scorrere all'inizio della pagina Web per accedere alla barra degli strumenti del browser.

	Sfiare per tornare indietro di una pagina.
	Sfiare per andare avanti di una pagina.
	Sfiare per passare alla pagina iniziale.
	Sfiare per aprire una nuova finestra.
	Sfiare per accedere ai preferiti.

Visualizzazione delle pagine Web

Sfiare il campo dell'indirizzo, immettere l'indirizzo Web e sfiorare **Vai** sulla tastiera.

Apertura di una pagina

Per accedere alla nuova pagina, sfiorare  > .

Per accedere a un'altra pagina Web, sfiorare , scorrere verso il basso o verso l'alto e sfiorare la pagina per selezionarla.

Ricerca sul Web tramite voce

Sfiorare il campo dell'indirizzo, quindi . Quando richiesto, pronunciare una parola chiave e selezionare una delle parole chiave suggerite che appaiono sullo schermo.

NOTA: questa funzione potrebbe non essere disponibile su tutte le aree geografiche e può variare a seconda del provider di servizi.

Preferiti

Per salvare nei preferiti la pagina Web corrente, sfiorare  > **Aggiungi ai preferiti** > **OK**.

Per aprire una pagina salvata tra i segnalibri, sfiorare  e selezionare il segnalibro desiderato.

Cronologia

Sfiorare  > scheda **Cronologia** per aprire un elenco di pagine Web visitate di recente
Per cancellare tutta la cronologia, sfiorare  > **SI**.

Chrome

Chrome consente di cercare informazioni e consultare pagine Web.

1 Sfiorare  >  > scheda **Applicazioni** > .

NOTA: questa applicazione potrebbe non essere disponibile in tutte le aree geografiche e può variare a seconda del provider di servizi.

Visualizzazione delle pagine Web

Sfiorare il campo dell'indirizzo, quindi immettere un indirizzo Web o i criteri di ricerca.

Apertura di una pagina

Per aprire una nuova pagina, sfiorare  > **Nuova scheda**.

Per andare a un'altra pagina Web, sfiorare , quindi sfiorare la pagina per selezionarla.

Browser Web

Impostazioni

L'applicazione Impostazioni contiene la maggior parte degli accessori per la personalizzazione e la configurazione del telefono. In questa sezione sono descritte tutte le impostazioni nell'applicazione Impostazioni.

Per aprire l'applicazione Impostazioni

- Sfiore  > quindi sfiorare e tenere premuto  > **Impostazioni**.
- oppure -
- Sfiore  >  > scheda **Applicazioni** > .

Reti

< RETI WIRELESS >

Wi-Fi

Consente di attivare la funzione Wi-Fi per connettersi alle reti Wi-Fi disponibili.

Bluetooth

Consente di attivare o disattivare la funzione wireless Bluetooth per utilizzare il Bluetooth.

Dati mobili

Consente di visualizzare l'utilizzo dati e impostare il limite di utilizzo dei dati mobili.

Impostazioni chiamate

Consente di configurare le impostazioni delle chiamate, ad esempio la deviazione chiamate e le altre funzioni speciali offerte dal gestore utilizzato.

- **Segreteria** – Consente di selezionare il servizio di segreteria del gestore.
- **Numeri selezione fissa (FDN)** – Consente di attivare e compilare un elenco di numeri da chiamare dal telefono. È necessario richiedere il codice PIN2 al proprio operatore. Dal telefono è possibile comporre solo i numeri inclusi nell'elenco dei numeri fissi.

- **Pop-up di chiamate in arrivo** – Consente di visualizzare pop-up di chiamate in arrivo quando un'applicazione è in uso.
- **Rifiuta chiamate** – Consente di impostare la funzione di rifiuto delle chiamate.
- **Rifiuta con messaggio** – Quando si rifiuta una chiamata, è possibile inviare subito un messaggio utilizzando questa funzione. Questa opzione è utile se è necessario rifiutare una chiamata nel corso di una riunione.
- **Deviazione chiamate** – Consente di impostare le opzioni di deviazione chiamate.
- **Risposta automatica** – Consente di impostare il tempo che deve trascorrere prima che un dispositivo vivavoce connesso risponda automaticamente alla chiamata in arrivo.
- **Vibrazione alla connessione** – Il telefono vibra quando l'altra parte risponde alla chiamata.
- **Salva numeri sconosciuti** – Consente di aggiungere i numeri sconosciuti ai contatti dopo una chiamata.
- **Il tasto Power termina la chiamata** – Consente di selezionare la fine chiamata.
- **Chiamata in arrivo in attesa** – Selezionare per consentire all'utente di capovolgere il dispositivo per disattivare la suoneria quando si ricevono chiamate.
- **Blocco chiamate** – Consente di bloccare le chiamate in entrata, in uscita e internazionali.
- **Durata chiamate** – Consente di visualizzare la durata delle chiamate, tra cui l'ultima chiamata, le chiamate effettuate, le chiamate ricevute e tutte le chiamate.
- **Altre impostazioni** – Consente di modificare le impostazioni descritte di seguito:
 - ID chiamante:** consente di impostare le impostazioni operatore predefinito per visualizzare il numero di chiamate in uscita.
 - Avviso di chiamata:** se questa opzione è attivata, il telefono notifica l'arrivo di una chiamata in entrata mentre si è impegnati in una conversazione (dipende dall'operatore di rete).

< CONNETTIVITÀ >

Condividi & Connetti

- **LG PC Suite** – Connettere LG PC Suite al telefono per gestire facilmente contenuti e applicazioni multimediali.
- **Stampa** – Consente di stampare il contenuto di alcune schermate (ad esempio, pagine Web visualizzate su Chrome) con una stampante collegata alla stessa rete Wi-Fi del dispositivo Android utilizzato.

Tethering

- **Tethering USB** – È possibile condividere la connessione dati del telefono con un computer attivando la funzione Tethering USB.
- **Hotspot Wi-Fi** – È anche possibile utilizzare il telefono per fornire una connessione mobile a banda larga, creare un hotspot e condividere la connessione.
- **Tethering Bluetooth** – Consente di connettere altri dispositivi al telefono mediante Bluetooth e condividerne la connessione Internet.
- **Guida** – Visualizza informazioni su Tethering USB, hotspot Wi-Fi e Tethering Bluetooth.

Altro

- **Modalità aereo** – Selezionare per disattivare tutte le connessioni wireless e le chiamate.
- **Reti mobili** – Consente di impostare le opzioni per la Modalità rete, gli operatori di rete, i nomi punti di accesso, ecc.
- **VPN** – Dal telefono è possibile aggiungere, impostare e gestire le VPN (Virtual Private Network) che consentono di connettersi e accedere alle risorse di una rete locale protetta, ad esempio la rete aziendale.

Suono & Notifica

< BASE >

Profili Suono

Consente di impostare i Profili suono su **Suono**, **Vibrazione** o **Silenzioso**.

< SUONO >

Volume

Consente di regolare le impostazioni del volume del telefono per adattarle alle proprie esigenze e al proprio ambiente.

Suonerie

Selezionare la suoneria per le chiamate in arrivo.

Suoneria contatto

Consente di comporre le suonerie in base al numero di telefono della chiamata in arrivo.

< VIBRAZIONE >

Suono con vibrazione

Selezionare per ricevere un feedback tattile per le chiamate.

Tipo vibrazione

Consente di impostare un tipo vibrazione per le notifiche.

< NOTIFICHE >

Non disturbare

Sfiorare per impostare le notifiche. È possibile non avere interruzioni dalle notifiche.

Blocco schermo

Consente di mostrare tutte le notifiche sul Blocco schermo.

Applicazioni

Consente di impostare le notifiche per le applicazioni.

< IMPOSTAZIONI AVANZATE >

Altro

- **Suono di notifica** – Consente di impostare il suono di notifiche. È inoltre possibile aggiungere un suono di notifica sfiorando **+** nell'angolo superiore destro dello schermo.
- **Vibrazione al tocco** – Selezionare per attivare la vibrazione quando si sfiorano i tasti touch della schermata iniziale e durante le interazioni con l'interfaccia utente.
- **Effetti sonori** – Questo menu consente di scegliere se si desidera udire dei toni quando si sfiorano i numeri sulla tastiera, si selezionano le opzioni sullo schermo, ecc.
 - **Suoni tastiera touch** – Selezionare per riprodurre toni quando si usa la tastiera.
 - **Suono touch** – Selezionare per riprodurre toni durante una selezione sullo schermo.
 - **Suoni di blocco schermo** – Selezionare per riprodurre un suono quando si blocca e si sblocca lo schermo.
- **Notifiche di messaggio/chiamata vocale** – Consente al dispositivo di leggere ad alta voce la chiamata in arrivo e il messaggio automaticamente.

Display

< HOME & LOCK >

Sfondo

- **Seleziona Launcher** – Consente di selezionare il tema Home desiderato. Scegliere tra **Home** (aspetto Android standard) o **EasyHome** (versione semplificata per gli utenti meno esperti di navigazione in dispositivi Android).
- **Tema** – Consente di impostare il tema display del dispositivo.
- **Sfondo** – Consente di impostare lo sfondo da utilizzare nella schermata iniziale.
- **Effetto scorrimento schermo** – Consente di impostare le opzioni relative all'effetto del trascinarsi dello schermo.

- **Scorrimento continuo** – Selezionare la casella di controllo per consentire lo scorrimento continuo della schermata iniziale (dopo l'ultima schermata verrà nuovamente visualizzata la schermata iniziale).
- **Guida** – Toccare per ottenere informazioni sull'utilizzo dello sfondo del dispositivo.

Blocco schermo

- **Selezione il blocco dello schermo** – Consente di impostare un tipo di blocco dello schermo per proteggere il telefono. Vengono visualizzate una serie di schermate che consentono di creare una sequenza di sblocco. In caso di attivazione di un tipo di sequenza di blocco, quando si accende il telefono o si riattiva lo schermo, verrà richiesto di inserire la sequenza di sblocco per sbloccare lo schermo.
- **Smart Lock** – Consente di tenere il telefono sbloccato quando è connesso a un dispositivo Bluetooth sicuro, quando si trova in un luogo sicuro, ad esempio a casa o in ufficio, o quando riconosce il viso dell'utente.
- **Sfondo** – Selezionare lo sfondo da visualizzare per il blocco schermo.
- **Collegamenti** – Consente di personalizzare i collegamenti sul blocco schermo.
- **Informazioni di contatto per telefono perso** – Consente di selezionare se visualizzare le informazioni dell'utente sulla schermata di blocco e di personalizzare le informazioni visualizzate.
- **Blocco timer** – Consente di impostare l'intervallo di tempo prima che lo schermo si blocchi automaticamente dopo il timeout.
- **Blocco istantaneo con tasto accensione** – Selezionare per bloccare istantaneamente lo schermo quando si preme il **tasto di accensione/blocco**. Questa impostazione sovrascrive l'impostazione Blocco timer di protezione.

Pulsanti a sfioramento anteriori

Scegliere la combinazione di tasti della schermata iniziale, il colore e se si desidera utilizzare uno sfondo trasparente.

< CARATTERE >

Tipo carattere

Selezionare il tipo carattere desiderato.

Dimensioni carattere

Selezionare le dimensioni carattere desiderate.

< IMPOSTAZIONI DI BASE >

Luminosità

Regolare la luminosità dello schermo utilizzando l'indicatore.

Rotazione automatica

Impostare in modo da cambiare orientamento automaticamente quando si ruota il telefono.

Timeout schermo

Impostare il tempo di accensione dello schermo fino allo spegnimento automatico.

< IMPOSTAZIONI AVANZATE >

Altro

- **Daydream** – Selezionare lo screensaver da visualizzare quando il telefono si trova in modalità di risparmio energetico durante la ricarica e/o mentre è connesso al dock.
- **Calibrazione sensore di movimento** – Consente di migliorare la precisione dell'inclinazione e della velocità del sensore.

Generali

< PERSONALE >

Lingua e tastiera

Selezionare la lingua del testo sul telefono e per configurare la tastiera sullo schermo, incluse le parole aggiunte al dizionario.

- **Lingua** – Consente di scegliere una lingua da utilizzare sul telefono.
- **Tastiera corrente** – Consente di selezionare il tipo di tastiera predefinita.
- **Tastiera LG** – Sfiare l'icona Impostazioni per modificare le impostazioni della tastiera LG.
- **Google Digitazione vocale** – Selezionare per scegliere l'immissione vocale di Google per immettere dati. Sfiare l'icona Impostazioni per modificare le impostazioni vocali di Google.
- **Ricerca vocale** – Toccare per configurare le impostazioni di Ricerca vocale.
- **Uscita text-to-speech** – Toccare per impostare il motore preferito o le impostazioni generali per la funzione di sintesi vocale.
- **Velocità del puntatore** – Consente di regolare la velocità del puntatore.
- **Inverti i pulsanti** – Consente di invertire i pulsanti del mouse per utilizzare il pulsante principale sulla destra.

Posizione

Attivare il servizio localizzazione; il telefono determina la posizione approssimativa utilizzando le reti Wi-Fi e mobile. Quando si seleziona questa opzione, viene richiesto di fornire l'autorizzazione a Google per l'uso della posizione dell'utente durante la fornitura di questi servizi.

- **Modo** – Consente di impostare il modo in cui vengono rilevate le informazioni sulla posizione corrente.
- **Fotocamera** – Selezionare la casella di spunta per taggare foto o video con le relative posizioni.
- **Cronologia delle posizioni di Google** – Consente di scegliere le impostazioni per le informazioni sulla posizione quando vi si accede con Google e i relativi prodotti.

Account e sincronizzazione

Utilizzare il menu delle impostazioni Account e sincronizzazione per aggiungere, rimuovere e gestire il proprio account Google e altri account supportati. È anche possibile utilizzare queste impostazioni per controllare l'effettivo invio, ricezione e sincronizzazione dei dati di tutte le applicazioni in base alla propria pianificazione nonché le relative modalità e l'effettiva sincronizzazione automatica dei dati utente da parte di tutte le applicazioni.

Anche Gmail™, Calendario e altre applicazioni possono avere le loro impostazioni per controllare come i dati vengono sincronizzati; vedere le sezioni relative a quelle applicazioni per maggiori dettagli. Toccare **AGGIUNGI ACCOUNT** per aggiungere un nuovo account.

Accesso facilitato

Utilizzare le impostazioni di **Accesso facilitato** per configurare i plug-in di accesso facilitato installati nel telefono.

• Visione

- **TalkBack** – Consente di impostare la funzione Talkback che assiste le persone con problemi di vista fornendo feedback verbale.
- **Notifiche di messaggio/chiamata vocale** – Sfiare  per attivare o disattivare la funzione. Attivo consente di udire degli avvisi parlati automatici per i messaggi e le chiamate in arrivo.
- **Retroilluminazione schermo** – Selezionare per impostare un contrasto più scuro per lo schermo.
- **Dimensioni carattere** – Consente di impostare le dimensioni carattere.
- **Zoom touch** – Consente di ingrandire e ridurre toccando tre volte lo schermo.
- **Inversione del colore dello schermo** – Selezionare per invertire i colori dello schermo e del contenuto.
- **Filtro colore dello schermo** – Consente di cambiare i colori dello schermo e del contenuto.
- **Il tasto Power termina la chiamata** – Selezionare per terminare le chiamate vocali premendo il pulsante **Alimentazione/Lock**.

• **Udito**

- **Didascalia** – Consente di personalizzare le impostazioni della didascalia per chi ha problemi di udito.
- **Flash allarme** – Selezionare per impostare il flash su Intermittente per le chiamate in arrivo e le notifiche.
- **Disattiva tutti i suoni** – Selezionare per disattivare tutti i suoni del dispositivo.
- **Tipo di audio** – Consente di impostare il tipo di audio.
- **Bilanciamento del suono** – Imposta il percorso audio. Spostare il cursore sulla barra di scorrimento per impostarlo.

• **Difficoltà motorie e cognitive**

- **Tempo di feedback tattile** – Consente di impostare il tempo del feedback tattile.
 - **Touch assistant** – Fornisce un pannello touch per utilizzare facilmente i pulsanti o gesti generali per un accesso facilitato.
 - **Timeout schermo** – Consente di impostare l'intervallo di tempo prima che la retroilluminazione venga automaticamente disattivata.
 - **Aree di controllo tattile** – Consente di selezionare un'area dello schermo in cui limitare l'attivazione touch.
- **Collegamento alle funzioni di accessibilità** – Permette di accedere rapidamente alle funzioni, quando si sfiora tre volte il pulsante Home.
 - **Rotazione automatica** – Selezionare per consentire al dispositivo di ruotare lo schermo in base all'orientamento fisico del telefono (ritratto o panorama).
 - **Switch Access** – Consente di interagire con il dispositivo utilizzando uno o più interruttori che funzionano come i tasti della tastiera. Questo menu può essere utile per gli utenti con problemi motori a causa dei quali non possono interagire direttamente con il dispositivo.

Tasto di scelta rapida

Per un accesso rapido alle applicazioni, premere e tenere premuti i **pulsanti Volume** quando lo schermo è spento o bloccato.

Google

Utilizzare le impostazioni Google per la gestione delle applicazioni Google e delle impostazioni dell'account.

< PRIVACY >

Sicurezza

Utilizzare il menu Sicurezza per configurare la modalità di protezione del telefono e dei relativi dati.

- **Blocco del contenuto** – Consente di selezionare i tipi di blocco per bloccare gli appunti in **QuickMemo+**.
- **Effettua crittografia cellulare** – Consente di crittografare i dati presenti sul telefono per motivi di sicurezza. Per decodificare il telefono ad ogni accensione, sarà necessario inserire un PIN o una password.
- **Cripta la Scheda SD** – Consente di crittografare i dati sulla scheda SD e renderli indisponibili per altri dispositivi.
- **Impostazioni blocco SIM** – Consente di impostare il blocco della scheda SIM o di cambiare il PIN della SIM.
- **Digitazione visibile della password** – Selezionare per mostrare brevemente ciascun carattere delle password inserite in modo da poter vedere quello che si scrive.
- **Amministratori dispositivo** – Consente di visualizzare o disattivare gli amministratori del telefono.
- **Origini sconosciute** – Consente l'installazione di applicazioni non appartenenti a Play Store.
- **Verifica applicazioni** – Consente di impedire o avvertire prima dell'installazione di applicazioni che possono causare danni.
- **Tipo di archiviazione** – Con supporto hardware.
- **Gestione dei certificati**
 - **Credenziali di fiducia** – Selezionare per consentire alle applicazioni di accedere all'archivio crittografato dei certificati sicuri del telefono e alle relative password e ad altre credenziali. Utilizzare l'archivio credenziali per stabilire alcuni tipi di connessioni VPN e Wi-Fi.

- **Installa dalla memoria** – Sforare per installare un certificato sicuro.
- **Cancella archivio** – Consente di cancellare tutti i certificati protetti e le relative credenziali ed eliminare la password della memoria protetta.
- **Trust agents** – Consente di selezionare le applicazioni utilizzabili anche quando lo schermo è bloccato.
- **Puntina schermo** – È possibile attivare il dispositivo per mostrare solo lo schermo di una determinata applicazione utilizzando una puntina schermo.
- **Accesso all'utilizzo per app** – Consente di visualizzare le informazioni sull'utilizzo delle applicazioni sul dispositivo.

< FUNZIONI INTELLIGENTI >

Custodia QuickCircle

Questo menu consente di selezionare le applicazioni da utilizzare direttamente sulla cover nella visualizzazione ridotta quando si usa la custodia QuickCircle. Attivando le impostazioni della custodia QuickCircle, il dispositivo potrebbe funzionare in maniera irregolare.

< GESTIONE TELEFONO >

Data e ora

Impostare le proprie preferenze in merito alla modalità di visualizzazione di data e ora.

Archiviazione e USB

È possibile monitorare la memoria interna disponibile e utilizzata nel dispositivo.

Batteria & risparmio energetico

- **Utilizzo della batteria** – Consente di mostrare l'utilizzo della batteria.
- **Percentuale della batteria sulla barra di stato** – Selezionare per visualizzare la percentuale del livello della batteria sulla barra di stato, accanto all'icona della batteria.
- **Risparmio energetico** – Sforare l'interruttore Risparmio energetico per attivarlo o disattivarlo. Consente di impostare la percentuale del livello di carica della batteria che attiva automaticamente il risparmio energetico. È possibile scegliere tra **Immediatamente, 5% batteria e 15% batteria**.

- **Guida** – Consente di visualizzare informazioni sugli elementi di risparmio della batteria.

Memoria

Consente di monitorare la memoria utilizzata mediamente e la memoria utilizzata dalle applicazioni sul dispositivo.

Applicazioni

Consente di visualizzare i dettagli sulle applicazioni installate sul telefono, gestirne i dati e forzarne l'arresto.

App predefinita dei messaggi

Questo menu consente di scegliere l'applicazione predefinita per i messaggi.

Backup e ripristino

È possibile modificare le impostazioni per la gestione di dati e impostazioni.

- **LG Backup** – Consente di eseguire il backup di tutte le informazioni presenti sul dispositivo e il ripristino in caso di sostituzione o perdita di dati.
- **Backup dei miei dati** – Effettua il backup di dati delle applicazioni, password Wi-Fi e altre impostazioni sui server di Google.
- **Account di backup** – Consente di visualizzare l'account attualmente utilizzato per eseguire il backup delle informazioni.
- **Ripristino automatico** – Quando si installa nuovamente un'applicazione, ripristina i dati e le impostazioni memorizzate.
- **Ripristino impostazioni di rete** - Consente di ripristinare tutte le impostazioni di rete.
- **Ripristino dati di fabbrica** – Consente di ripristinare le impostazioni predefinite di fabbrica ed eliminare tutti i dati. Se si ripristina il telefono in questa modalità, verrà richiesto di reinserire le stesse informazioni immesse durante il primo avvio di Android.

Info sul telefono

Visualizzare le informazioni legali, controllare lo stato del telefono e le versioni SW ed eseguire l'aggiornamento software.

Software PC (LG PC Suite)

Per Windows OS

LG PC Suite consente di gestire applicazioni e contenuti multimediali nel telefono connettendolo al PC.

Con il software LG PC Suite è possibile...

- Gestire e riprodurre contenuti multimediali (musica, film e immagini) sul PC.
- Inviare contenuti multimediali al dispositivo.
- Sincronizzare i dati (pianificazioni, contatti e segnalibri) sul dispositivo e sul PC.
- Eseguire il backup delle applicazioni sul dispositivo.
- Aggiornare il software sul dispositivo.
- Riprodurre i contenuti multimediali del PC dal dispositivo in uso.

NOTA: alcune funzioni potrebbero non essere disponibili su alcuni modelli.

NOTA: per informazioni sull'utilizzo del software per PC "LG PC Suite", vedere il menu Guida dell'applicazione.

Installazione del software LG PC Suite

Per scaricare il software LG PC Suite, procedere come segue:

- 1 Andare all'indirizzo www.lg.com.
- 2 Andare in **SUPPORT > MOBILE SUPPORT > PC Sync**.
- 3 Selezionare le informazioni sul modello e fare clic su **GO**.
- 4 Scorrere e selezionare la scheda **PC SYNC > Windows > DOWNLOAD** per scaricare LG PC Suite.

Requisiti di sistema del software LG PC Suite

- Sistema operativo: Windows XP (Service pack 3) a 32 bit, Windows Vista, Windows 7, Windows 8
- CPU: processore da 1 GHz o superiore
- Memoria: 512 MB di RAM o superiore
- Scheda grafica: risoluzione 1024 x 768, colori a 32 bit o superiore
- Disco rigido: almeno 500 MB di spazio disponibile su disco (potrebbe essere necessario ulteriore spazio libero su disco a seconda del volume dei dati memorizzati)
- Software necessario: driver LG United, Windows Media Player 10 o versione successiva

NOTA: driver USB LG United

È necessario un driver USB LG United per connettere un dispositivo LG a un PC, che viene installato automaticamente durante l'installazione dell'applicazione software LG PC Suite.

Per Mac OS

Con il software LG PC Suite è possibile...

- Gestire e riprodurre contenuti multimediali (musica, film e immagini) sul PC.
- Inviare contenuti multimediali al dispositivo.
- Sincronizzare i dati (pianificazioni, contatti e segnalibri) sul dispositivo e sul PC.

NOTA: alcune funzioni potrebbero non essere disponibili su alcuni modelli.

NOTA: per informazioni sull'utilizzo del software per PC "LG PC Suite", vedere il menu Guida dell'applicazione.

Installazione del software LG PC Suite

Per scaricare il software LG PC Suite, procedere come segue:

- 1 Andare all'indirizzo www.lg.com.
- 2 Andare in **SUPPORT > MOBILE SUPPORT > PC Sync**.
- 3 Selezionare le informazioni sul modello e fare clic su **GO**.
- 4 Scorrere e selezionare la scheda **PC SYNC > Mac OS > DOWNLOAD** per scaricare LG PC Suite.

Requisiti di sistema del software LG PC Suite

- OS: Mac OS X (10.6.8) o versione successiva
- Memoria: almeno 2 GB di RAM
- Scheda grafica: almeno 1024 x 768 di risoluzione dello schermo e colore a 32 bit
- Hard disk: spazio di archiviazione di almeno 500 MB (spazio di archiviazione aggiuntivo può essere richiesto per i dati)
- Software necessario: driver LG United Mobile

NOTA: driver USB LG United

È necessario un driver USB LG United per connettere un dispositivo LG a un PC, che viene installato automaticamente durante l'installazione dell'applicazione software LG PC Suite.

Aggiornamento software del telefono

Aggiornamento software del telefono

Aggiornamento software per telefono cellulare LG tramite Internet

Per maggiori informazioni sull'uso di questa funzione, visitare la pagina <http://www.lg.com/common/index.jsp> → e selezionare il Paese e la lingua.

Questa funzione consente di aggiornare il firmware del telefono comodamente da Internet con la versione più recente disponibile senza doversi recare in un centro servizi. Questa funzione sarà disponibile soltanto se e quando LG rilascerà una versione più recente del firmware per il dispositivo in uso.

L'aggiornamento del firmware del telefono cellulare richiede la massima attenzione da parte dell'utente per tutta la durata della procedura, pertanto si consiglia di controllare tutte le istruzioni e le note visualizzate a ogni passaggio prima di procedere. La rimozione del cavo dati USB durante la procedura di aggiornamento potrebbe danneggiare gravemente il telefono cellulare.

NOTA: LG si riserva il diritto, a sua discrezione, di rendere disponibili gli aggiornamenti del firmware solo per i modelli selezionati e non garantisce che sia resa disponibile la versione più recente del firmware per tutti i modelli di dispositivo.

Aggiornamento software per LG Mobile tramite Over-the-Air (OTA)

Questa funzione consente di aggiornare comodamente il software del telefono a una versione più recente via OTA, senza effettuare la connessione tramite cavo dati USB. Questa funzione sarà disponibile soltanto se e quando LG rilascerà una versione più recente del firmware per il dispositivo in uso.

Prima di tutto, verificare la versione SW del telefono cellulare: **Impostazioni** > scheda **Generali** > **Info sul telefono** > **Centro aggiornamenti** > **Aggiornamento software** > **Controlla aggiornamenti**.

NOTA: i dati personali memorizzati nel telefono (incluse le informazioni dell'account Google e di altri account, i dati e le impostazioni del sistema/applicazione, le applicazioni scaricate e la licenza DRM) potrebbero andare persi durante l'aggiornamento del software del telefono. Pertanto, LG consiglia di eseguire il backup dei dati personali prima di aggiornare il software del telefono. LG non risponde in alcun modo per la perdita di dati personali.

NOTA: questa funzione dipende dal provider dei servizi di rete, dall'area geografica e dal Paese.

Informazioni su questa guida utente

- Leggere attentamente questa guida prima di utilizzare il dispositivo per essere certi di utilizzare il telefono in modo sicuro e corretto.
- Alcune immagini e screenshot fornite in questa guida potrebbero apparire diverse sul telefono.
- Il contenuto può variare dal prodotto finale o dal software fornito dai provider di servizi od operatori. Questo contenuto è soggetto a modifica senza preavviso. Per la versione più recente di questa guida, visitare il sito Web di LG all'indirizzo www.lg.com.
- Le applicazioni del telefono e le rispettive funzioni possono variare a seconda del Paese, dell'area geografica o delle specifiche hardware. LG non può essere ritenuta responsabile per eventuali problemi di prestazioni risultanti dall'utilizzo di applicazioni sviluppate da provider diversi da LG.
- LG non può essere ritenuta responsabile per problemi di incompatibilità o prestazioni risultanti da impostazioni dei registri o software di sistemi operativi modificate. Se si cerca di personalizzare il sistema operativo, il dispositivo o le rispettive applicazioni potrebbero non funzionare correttamente.
- Software, audio, sfondi, immagini e altri contenuti multimediali forniti con il dispositivo vengono concessi in licenza per uso limitato. Se si estraggono e si utilizzano questi materiali per fini commerciali o di altra natura, potrebbero essere violate le leggi sul copyright. L'utente è interamente responsabile dell'utilizzo illecito di contenuti multimediali.
- Per i servizi dati, ad esempio messaggi, caricamento, download, sincronizzazione automatica e servizi di localizzazione, possono essere applicati costi aggiuntivi. Per evitare costi aggiuntivi, selezionare un piano dati adatto alle proprie esigenze. Per ulteriori dettagli, contattare il proprio provider di servizi.

Marchi registrati

- LG e il logo LG sono marchi registrati di LG Electronics.
- Bluetooth® è un marchio registrato di Bluetooth SIG, Inc. nel mondo.
- Wi-Fi® e il logo Wi-Fi sono marchi registrati di Wi-Fi Alliance.
- Tutti gli altri marchi registrati e copyright appartengono ai rispettivi proprietari.

Accessori

Di seguito sono riportati gli accessori disponibili per il telefono. **Gli articoli descritti di seguito potrebbero essere opzionali.**

- Caricabatterie da viaggio
- Quick Start Guide
- Auricolare stereo
- Cavo USB
- Batteria

NOTA:

- Si raccomanda di utilizzare solo accessori opzionali prodotti da LG. Gli elementi forniti sono progettati esclusivamente per questo dispositivo e potrebbe non essere compatibile con altri dispositivi.
- Gli elementi forniti con il dispositivo e gli eventuali accessori disponibili possono variare da regione a regione e in base al provider di servizi.

Risoluzione dei problemi

Questo capitolo descrive alcuni problemi che potrebbero verificarsi durante l'uso del telefono. Alcuni di questi richiedono l'intervento da parte del provider di servizi, ma la maggior parte può essere risolta facilmente dall'utente.

Messaggio	Possibili cause	Possibili misure correttive
Errore scheda SIM o USIM	Non vi è alcuna scheda SIM o USIM nel telefono oppure è stata inserita in modo errato.	Accertarsi che la scheda SIM o USIM sia inserita in modo corretto.
Nessuna connessione di rete/ Connessione di rete interrotta	Il segnale è debole o ci si trova fuori dalla rete del gestore.	Spostarsi verso una finestra o all'esterno. Controllare la mappa di copertura dell'operatore di rete.
	L'operatore ha applicato nuovi servizi.	Verificare se la scheda SIM o USIM risale a più di 6-12 mesi. In tal caso, cambiare la scheda SIM o USIM nella succursale più vicina del proprio provider di servizi. Rivolgersi al proprio operatore.



Messaggio	Possibili cause	Possibili misure correttive
I codici non corrispondono	Per modificare un codice di sicurezza, è necessario confermare il nuovo codice inserendolo nuovamente.	Se non si ricorda il codice, contattare il provider di servizi.
	I due codici immessi non corrispondono.	
Non può essere impostata alcuna applicazione	Non è supportata dal gestore dei servizi o è necessario eseguire la registrazione.	Rivolgersi al proprio operatore.
Chiamate non disponibili	Errore di composizione	Nuova rete non autorizzata.
	Nuova scheda SIM o USIM inserita.	Verificare eventuali nuove restrizioni.
	Limite di carica prepagata raggiunto.	Rivolgersi al provider di servizi o ripristinare il limite con il PIN2.

Messaggio	Possibili cause	Possibili misure correttive
Impossibile accendere il telefono	Il tasto On/Off non è stato premuto abbastanza a lungo.	Premere il tasto On/Off per almeno due secondi.
	La batteria non è caricata.	Caricare la batteria. Controllare l'indicatore di ricarica sul display.
Errore di ricarica	La batteria non è caricata.	Caricare la batteria.
	La temperatura esterna è troppo alta o troppo bassa.	Verificare che la carica avvenga in condizioni di temperatura normali.
	Problema di contatto	Verificare il caricabatterie e il relativo collegamento al telefono.
	Nessuna alimentazione	Inserire il caricabatterie in un'altra presa.
	Caricabatterie difettoso	Sostituire il caricabatterie.
	Caricabatterie errato	Utilizzare solo accessori LG originali.
Numero non consentito.	La funzione Numeri selezione fissa è attiva.	Controllare il menu Impostazioni e disattivare la funzione.

Messaggio	Possibili cause	Possibili misure correttive
Impossibile ricevere/inviare SMS e foto	Memoria piena	Eliminare alcuni messaggi dal telefono.
I file non si aprono	Formato file non supportato	Verificare i formati dei file supportati.
Lo schermo non si accende quando si riceve una chiamata.	Problema al sensore di prossimità	Se si utilizza del nastro o una custodia protettiva, accertarsi che l'area attorno al sensore di prossimità sia coperta. Verificare che l'area intorno al sensore di prossimità sia pulita.
Audio assente	Modalità vibrazione	Controllare lo stato delle impostazioni del menu per l'audio per accertarsi di non essere in modalità Vibrazione o Silenziosa.
Riaggancia o si blocca	Problema con il software intermittente	Provare a effettuare un aggiornamento software tramite il sito WEB.

Categoria	Domanda	Risposta
Dispositivi Bluetooth	Quali funzioni sono disponibili tramite il Bluetooth?	È possibile connettere un dispositivo Bluetooth audio, ad esempio un auricolare stereo/mono o un kit per auto.
Backup dei contatti	In che modo è possibile eseguire il backup dei contatti?	I dati dei contatti possono essere sincronizzati tra il telefono e l'account Google.
Sincronizzazione	È possibile impostare la sincronizzazione monodirezionale con Gmail?	È disponibile solo la sincronizzazione bidirezionale.
Sincronizzazione	È possibile sincronizzare tutte le cartelle e-mail?	La cartella Posta in arrivo viene sincronizzata automaticamente. È possibile visualizzare altre cartelle sfiorando  e selezionando Cartelle per sceglierne una.
Login dell'account Gmail	È necessario effettuare l'accesso a Gmail ogni volta che si desidera accedere a Gmail?	Una volta effettuato l'accesso a Gmail, non sarà necessario accedervi nuovamente.
Account Google	È possibile filtrare i messaggi e-mail?	No, il telefono non supporta l'applicazione di filtri ai messaggi.
E-mail	Cosa accade quando viene eseguita un'altra applicazione durante la scrittura di un messaggio e-mail?	Il messaggio e-mail viene automaticamente salvato come bozza.

Categoria	Domanda	Risposta
Suoneria	Esiste un limite per le dimensioni file MP3 da utilizzare come suonerie?	Non esistono limiti per le dimensioni del file.
Ora dei messaggi	Il telefono non visualizza l'ora di ricezione dei messaggi ricevuti più di 24 ore prima. In che modo è possibile visualizzare l'ora?	Aprire la conversazione e toccare e tenere premuto il messaggio desiderato. A questo punto, sfiorare Dettagli .
Navigazione	È possibile installare un'altra applicazione per la navigazione nel telefono?	È possibile installare e utilizzare qualsiasi applicazione disponibile su Play Store™ e compatibile con l'hardware.
Sincronizzazione	È possibile sincronizzare i contatti personali di tutti gli account e-mail personali?	È possibile sincronizzare solo i contatti Gmail e del server MS Exchange (server e-mail aziendale).

Categoria	Domanda	Risposta
Attesa e pausa	È possibile salvare un contatto con le funzioni di attesa e pausa nei numeri?	<p>Se un contatto è stato trasferito utilizzando le funzioni di attesa e pausa salvate nel numero, non è possibile utilizzare tali funzioni. È necessario salvare nuovamente ciascun numero.</p> <p>Come eseguire il salvataggio con le funzioni di attesa e pausa:</p> <ol style="list-style-type: none"> 1. Nella schermata iniziale, sfiorare . 2. Comporre il numero, quindi sfiorare . 3. Sfiore Aggiungi pausa 2 sec o Aggiungi pausa.
Sicurezza	Quali sono le funzioni di sicurezza del telefono?	È possibile impostare l'immissione obbligatoria di una sequenza di sblocco prima di poter accedere al telefono o utilizzarlo.

Categoria	Domanda	Risposta
Sequenza di sblocco	In che modo è possibile creare la sequenza di sblocco?	<ol style="list-style-type: none"> 1. Nella schermata iniziale, sfiorare e tenere premuto <input type="checkbox"/>. 2. Sfiare Impostazioni > scheda Display > Blocco schermo. 3. Sfiare Seleziona il blocco dello schermo > Sequenza. La prima volta che si effettua tale operazione, vengono visualizzate alcune informazioni su come creare una sequenza di sblocco. 4. Impostare la sequenza disegnandola una seconda volta per confermarla. <p>Precauzioni da osservare durante l'utilizzo della sequenza di blocco. È molto importante ricordare la sequenza di sblocco impostata. Non è più possibile accedere al telefono se si utilizza una sequenza errata cinque volte. L'utente ha a disposizione cinque tentativi per immettere la sequenza di sblocco, il PIN o la password. Se sono stati utilizzati tutti e cinque i tentativi, è possibile riprovare dopo 30 secondi. In alternativa, preimpostando il backup PIN, è possibile utilizzare il codice backup PIN come sequenza di sblocco.</p>

Categoria	Domanda	Risposta
Sequenza di sblocco	Cosa è necessario fare se si dimentica la sequenza di sblocco e non è stato creato l'account Google sul telefono?	<p>Se non si ricorda la sequenza: Se è stato effettuato l'accesso all'account Google sul telefono e per 5 volte non è stata utilizzata la sequenza corretta, sfiorare il pulsante Hai dimenticato la sequenza. Viene richiesto di effettuare l'accesso con l'account Google per sbloccare il telefono. Se sul telefono non è stato creato un account Google o se è stato dimenticato, è necessario eseguire un ripristino completo. Attenzione: quando si effettua un ripristino di fabbrica, tutte le applicazioni e i dati utente vengono eliminati. Eseguire il backup di tutti i dati importanti prima di effettuare il ripristino delle impostazioni.</p>
Memoria	Si viene avvisati quando la memoria è piena?	Sì, l'utente riceve una notifica.
Supporto per la lingua	È possibile modificare la lingua del telefono?	<p>Il telefono dispone di funzionalità multilingue. Per modificare la lingua:</p> <ol style="list-style-type: none"> 1. Nella schermata Home, sfiorare e tenere premuto il <input type="checkbox"/> e sfiorare Impostazioni. 2. Sfiore scheda Generali > Lingua e tastiera > Lingua. 3. Sfiore la lingua desiderata.

Categoria	Domanda	Risposta
VPN	In che modo è possibile configurare un accesso VPN?	La configurazione di accesso VPN è diversa in base alle società. Per configurare l'accesso VPN sul telefono, è necessario ottenere i dettagli dall'amministratore di rete della società.
Timeout dello schermo	Lo schermo si spegne dopo soli 15 secondi. In che modo è possibile modificare l'intervallo di tempo prima dello spegnimento della retroilluminazione?	<ol style="list-style-type: none"> 1. Nella schermata iniziale, sfiorare e tenere premuto <input type="checkbox"/>. 2. Sfiore Impostazioni > scheda Display. 3. Sfiore Timeout schermo. 4. Sfiore la durata desiderata per il timeout della retroilluminazione dello schermo.
Rete Wi-Fi e mobile	Quando le reti Wi-Fi e mobile sono entrambe disponibili, quale servizio viene utilizzato dal telefono?	Durante l'utilizzo dei dati, il telefono potrebbe ripristinare le impostazioni predefinite della connessione Wi-Fi (se la connessione Wi-Fi sul telefono è attivata). Tuttavia, quando il telefono passa da una all'altra, non si riceve alcuna notifica. Per conoscere la connessione dati utilizzata, visualizzare l'icona della rete mobile o Wi-Fi nella parte superiore dello schermo.

Categoria	Domanda	Risposta
Schermata iniziale	È possibile rimuovere un'applicazione dalla schermata iniziale?	Sì. È sufficiente toccare e tenere premuta l'icona finché non viene visualizzata l'icona del cestino nella parte superiore centrale dello schermo. Quindi, senza sollevare il dito, trascinare l'icona nel cestino.
Applicazione	È stata scaricata un'applicazione e ciò provoca molti errori. In che modo è possibile rimuoverla?	<ol style="list-style-type: none"> 1. Nella schermata iniziale, sfiorare e tenere premuto <input type="checkbox"/>. 2. Sfiare Impostazioni di sistema > scheda Generali > Applicazioni > SCARICATE. 3. Sfiare l'applicazione, quindi sfiorare Disinstalla.
Caricabatterie	È possibile ricaricare il telefono tramite il cavo dati USB senza installare il driver USB necessario?	Sì, il telefono viene ricaricato tramite il cavo USB indipendentemente dall'installazione dei driver necessari.
Sveglia	È possibile utilizzare file musicali per la sveglia?	<p>Sì. Dopo avere salvato un file musicale come suoneria, è possibile utilizzarlo per la sveglia.</p> <ol style="list-style-type: none"> 1. Toccare e tenere premuto un brano nell'elenco di una raccolta. Nel menu aperto, sfiorare Usa come suoneria > Suoneria telefono o Suono chiamante. 2. Nella schermata delle impostazioni della sveglia selezionare il brano come suoneria.

Categoria	Domanda	Risposta
Sveglia	La sveglia suona o si disattiva se il telefono è spento?	No, questa funzione non è supportata.
Sveglia	Se il volume della suoneria è impostato su Vibrazione, l'allarme è udibile?	La sveglia è programmata per suonare anche in questo caso.
Ripristino completo (ripristino delle impostazioni predefinite)	In che modo è possibile eseguire il ripristino delle impostazioni predefinite se non è possibile accedere al menu delle impostazioni del telefono?	Se le impostazioni originali del telefono non vengono ripristinate, utilizzare il ripristino completo (ripristino delle impostazioni predefinite) per inizializzarlo.

Uporabniški priročnik

- Nekatera vsebina in slike se lahko razlikujejo od vaše naprave, odvisno od regije, ponudnika storitev, različice programske opreme in različice operacijskega sistema, in se lahko spremenijo brez predhodnega obvestila.
- Vedno uporabljajte originalno dodatno opremo LG. Priloženi predmeti so zasnovani samo za to napravo in morda ne bodo združljivi z drugimi.
- Naprava ni primerna za slabovidne osebe, ker ima tipkovnico na zaslonu na dotik.
- Copyright ©2016 LG Electronics, Inc. Vse pravice pridržane. LG in logotip LG sta registrirani blagovni znamki družbe LG Group in povezanih podjetij. Vse ostale blagovne znamke so v lasti njihovih lastnikov.
- Google™, Google Maps™, Gmail™, YouTube™, Hangouts™ in Play Store™ so blagovne znamke družbe Google, Inc.

Kazalo vsebine

Smernice za varno in učinkovito uporabo	4	Ustvarjanje Googlevega računa.....	34
Pomembno obvestilo	13	Prijava v Googlov račun	34
Spoznavanje telefona	15	Povezovanje z omrežji in napravami	36
Postavitev telefona.....	15	Wi-Fi	36
Vstavljanje kartice SIM ali USIM in baterije	17	Bluetooth.....	37
Polnjenje baterije	19	Wi-Fi Direct	38
Vstavljanje pomnilniške kartice	20	Prenos podatkov med računalnikom in napravo	39
Odstranjevanje pomnilniške kartice	21	Klici	40
Zaklepanje in odklepanje naprave.....	21	Klicanje	40
Osnovni zaslon	23	Klicanje stikov	40
Nasveti za uporabo zaslona na dotik	23	Sprejem in zavrnitev klica.....	40
Osnovni zaslon	24	Drugi klic.....	41
Prilagajanje osnovnega zaslona	25	Ogled dnevnikov klicev	41
Vrnitev na nedavno uporabljene aplikacije.....	26	Nastavitve klicev.....	41
Plošča z obvestili	26	Imenik	42
Tipkovnica na zaslonu.....	29	Iskanje stika	42
Posebne funkcije	30	Dodajanje novega stika.....	42
Posnetek s kretnjami	30	Prijubljeni stiki	42
Kratek pregled	31	Ustvarjanje skupine	43
Vklpite zaslon	31	Sporočila	44
Knock Code	32	Pošiljanje sporočila	44
Zajemi+.....	32	Klepet.....	45
Nastavitev Googlevega računa	34	Spreminjanje nastavitvev sporočil.....	45
		E-pošta	46
		Upravljanje e-poštnih računov.....	46

Upravljanje map računa	46	Programska oprema za računalnik	
Sestavljanje in pošiljanje e-pošte	47	(LG PC Suite)	76
Fotoaparati in videokamera	48	Za operacijski sistem Windows	76
Možnosti fotoaparata v iskalu	48	Za Mac OS.....	77
Uporaba naprednih nastavitev.....	49	Posodobitev programske opreme	
Fotografiranje	50	telefona	79
Po zajemu fotografije	50	Posodobitev programske opreme	
Snemanje videoposnetka.....	51	telefona	79
Po končanem snemanju.....	51	O priročniku za uporabo.....	81
Galerija.....	52	O priročniku za uporabo.....	81
Večpredstavnost.....	55	Blagovne znamke	82
Glasba	55	Dodatna oprema	83
Pripomočki.....	58	Odpravljanje težav	84
Ura	58	Pogosta vprašanja	88
Kalkulator	59		
Koledar	59		
Diktafon.....	59		
Glasovno iskanje.....	60		
Prenosi	60		
FM Radio	61		
LG SmartWorld	61		
Spletni brskalnik	63		
Internet.....	63		
Chrome	64		
Nastavitve	65		
Omrežja.....	65		
Zvok in Obvestilo	67		
Zaslon	68		
Splošno	70		

Smernice za varno in učinkovito uporabo

Preberite te enostavne smernice. Neupoštevanje teh smernic je lahko nevarno ali nezakonito.

Če pride do napake, je v napravo vgrajeno orodje programske opreme, ki bo ustvarilo dnevnik napak. To orodje zbira le podatke, ki je specifično napaki, na primer moč signala, položaj ID-ja celice pri nenadni prekinitvi klica in naložene aplikacije. Dnevnik se uporablja le kot pomoč pri ugotavljanje vzroka napake. Ti dnevniki so šifrirani, do njih pa lahko dostopajo le pooblaščen LG-jevi servisi, če boste morali napravo vrniti v popravilo.

Izpostavljenost radiofrekvenčni energiji

Informacije o izpostavljenosti radijskim valovom in stopnji sevanja (SAR).

Ta model mobilnega telefona LG-H420 je skladen z veljavnimi varnostnimi zahtevami glede izpostavljenosti radijskim valovom. Zahteve temeljijo na znanstvenih smernicah, ki vključujejo varnostne meje za zagotovitev varnosti za vse ljudi, ne glede na starost in zdravstveno stanje.

- Pri smernicah za izpostavljenost radijskim valovom je v uporabi merska enota, znana kot SAR (Specific Absorption Rate). Preizkusi za SAR se izvajajo po standardiziranih metodah, tako da telefon oddaja pri najvišji potrjeni ravni moči v vseh uporabljenih frekvenčnih pasovih.
- Čeprav imajo lahko različni modeli telefonov LG različne stopnje sevanja SAR, so vsi v skladu z ustreznimi smernicami glede izpostavljenosti radijskim valovom.
- Mejna vrednost SAR, ki jo priporoča Mednarodna komisija za varstvo pred neioniziranimi sevanji (ICNIRP), je 2 W/kg, porazdeljena po 10 g tkiva.
- Najvišja vrednost SAR za ta model telefona, ki so ga preizkušali za uporabo pri ušesu, je 0,676 W/kg (10 g), in za nošenje na telesu 0,667 W/kg (10 g).

- Ta naprava izpolnjuje smernice glede izpostavljenosti radijski frekvenci pri uporabi v običajnem delovnem položaju pri ušesu ali pri uporabi z oddaljenostjo najmanj 1,5 cm od telesa. Če za nošenje na telesu uporabljate torbico, pasno zaponko ali držalo, ne sme vsebovati kovine in mora izdelek ohraniti najmanj 1,5 cm od telesa. Ta naprava za prenos podatkovnih datotek ali sporočil potrebuje kakovostno povezavo z omrežjem. V nekaterih primerih lahko pride do zakasnitve prenosa podatkovnih datotek ali sporočil, dokler ni na voljo taka povezava. Upoštevajte zgornja navodila o oddaljenosti, dokler prenos ni končan.

Skrb za izdelek in vzdrževanje

OPOZORILO

Uporabljajte samo baterije, polnilnike in dodatke, odobrene za uporabo s tem določenim modelom telefona. Uporaba katerekoli druge vrste opreme lahko privede do razveljavitve odobritev ali garancij, ki veljajo za telefon, in je lahko nevarna.

- Naprave ne razstavljajte. Ko je potrebno, naj za popravilo poskrbi usposobljen serviser.
- Garancijska popravila lahko po presoji podjetja LG vključujejo nadomestne dele in plošče, ki so nove ali obnovljene, katerih funkcionalnost je enaka delom, ki bodo zamenjani.
- Enote ne približujte električnim napravam, kot so televizorji, radijski sprejemniki ali osebni računalniki.
- Enote ne smete približevati toplotnim virom, kot so radiatorji ali kuhalniki.
- Pazite, da ne pade po tleh.
- Enote ne izpostavljajte mehanskim tresljajem ali udarcem.
- Telefon izklopите povsod, kjer to zahtevajo posebni predpisi. Na primer, telefona ne uporabljajte v bolnišnicah, ker lahko vpliva na delovanje občutljive medicinske opreme.

- Med polnjenjem telefona ne držite z mokrimi rokami. Lahko pride do električnega udara in hudih poškodb telefona.
- Telefona ne polnite v bližini vnetljivega materiala, ker se lahko segreje in pride do nevarnosti požara.
- Zunanost enote očistite s čisto krpo (ne uporabljajte topil, kot so benzen, razredčilo in alkohol).
- Telefona ne polnite na mehki opremi.
- Telefon je treba polniti v dobro prezračenem prostoru.
- Enote ne izpostavljajte prekomernemu dimu ali prahu.
- Telefona ne hranite v bližini plačilnih kartic ali vozovnic; lahko se poškodujejo informacije na magnetnem zapisu.
- Zaslona se ne dotikajte z ostrimi predmeti, saj lahko poškodujete telefon.
- Telefona ne izpostavljajte tekočini ali vlagi.
- Dodatno opremo, kot so slušalke, uporabljajte previdno. Antene se ne dotikajte po nepotrebem.
- Če je steklo razbito, oškrbljeno ali počeno, telefona ne uporabljajte, se ga ne dotikajte in ne poskušajte odstraniti stekla ali popraviti zaslona. Garancija ne krije poškodb steklenega zaslona zaradi zlorabe ali napačne uporabe.
- Vaš telefon je elektronska naprava, ki med običajnim delovanjem proizvaja toploto. Izjemno dolg neposreden stik s kožo brez primerne prezračevanja lahko povzroči neugodje ali blažje opekline. Zato s telefonom med uporabo oziroma takoj po njej ravnajte previdno.
- Če se telefon zmoči, ga takoj izklopite in popolnoma posušite. Sušenja ne poskušajte pospešiti z zunanjim toplotnim virom, kot je pečica, mikrovalovna pečica ali sušilnik za lase.
- Tekočina v mokrem telefonu spremeni barvo oznake izdelka znotraj telefona. Poškodb naprave, ki so posledica izpostavljenosti tekočini, garancija ne pokriva.

Učinkovita uporaba telefona

Elektronske naprave

Pri vseh mobilnih telefonih lahko pride do motenj, kar lahko poslabša delovanje.

- Mobilnega telefona ne uporabljajte v bližini medicinske opreme brez dovoljenja. Telefona ne nosite nad srčnim spodbujevalnikom, na primer v prsnem žepu.
- Mobilni telefoni lahko motijo nekatere slušne pripomočke.
- Manjše motnje se lahko pojavijo pri delovanju televizorjev, radijskih sprejemnikov, osebnih računalnikov itd.
- Telefon uporabljajte pri temperaturah od 0 do 40 °C, če je to mogoče. Če telefon izpostavite izjemno nizkim ali visokim temperaturam, se lahko poškoduje, pokvari ali celo eksplodira.

Varnost na cesti

Preverite zakone in predpise glede uporabe mobilnih telefonov na območju vožnje.

- Med vožnjo ne držite telefona.
- Povsem se osredotočite na vožnjo.
- Pred klicanjem ali sprejemanjem klica ustavite ob cesti in parkirajte, če to zahtevajo pogoji vožnje.
- Radiofrekvenčna energija lahko vpliva na nekatere elektronske sisteme v vozilu, kot je avtoradio ali varnostna oprema.
- Če je v vozilo vgrajena zračna blazina, je ne ovirajte z nameščeno ali prenosno brezžično opremo. To lahko povzroči, da se blazina ne sproži, ali hude poškodbe zaradi nepravilnega delovanja.
- Če med hojo poslušate glasbo, naj bo glasnost zmerna, tako da se zavedate okolice. To je posebej pomembno v bližini cest.

Preprečevanje poškodb sluha



Morebitne poškodbe sluha preprečite tako, da visoke glasnosti ne poslušate dlje časa.

Če ste dlje časa izpostavljeni glasnim zvokom, si lahko poškodujete sluh. Zato priporočamo, da telefona ne vklapljate ali izklapljate v bližini ušes. Priporočamo tudi nastavitev glasnosti glasbe in klica na zmerno jakost.

- Pri uporabi slušalk znižajte glasnost, če ne slišite ljudi, ki se pogovarjajo v bližini, ali če oseba poleg vas sliši, kaj poslušate.

OPOMBA: Premočna glasnost ušesnih slušalk in slušalk lahko poškoduje sluh.

Stekleni deli

Nekateri deli mobilne naprave so stekleni. To steklo lahko počí, če mobilna naprava pade na trdo površino ali je močno udarjena. Če steklo počí, se ga ne dotikajte in ga ne poskušajte odstraniti. Mobilne naprave ne uporabljajte, dokler stekla ne zamenja pooblaščen storitveni center.

Območje razstreljevanja

Telefona ne uporabljajte na območju razstreljevanja. Upoštevajte omejitve ter vse predpise in pravila.

Potencialno eksplozivno okolje

- Telefona ne uporabljajte na bencinski črpalki.
- Ne uporabljajte ga v bližini goriva in kemikalij.
- V predelu vozila, kjer imate mobilni telefon in dodatno opremo, ne prevažajte ali shranjujte vnetljivih plinov, tekočine ali eksplozivov.

Na letalu

Brezžične naprave lahko povzročijo motnje v letalu.

- Pred vkrcanjem na letalo izklopite mobilni telefon.
- Brez dovoljena posadke ga ne uporabljajte na tleh.

Otroci

Telefon hranite na varnem izven dosega majhnih otrok. Vsebuje majhne delce, ki lahko v primeru odstranitve predstavljajo nevarnost zadušitve.

Klici v sili

Klici v sili niso na voljo v vseh mobilnih omrežjih. Zato se za klice v sili ne smete zanašati le na telefon. Preverite pri krajevnem ponudniku storitev.

Informacije o bateriji in skrb zanjo

- Baterije pred ponovnim polnjenjem ni treba povsem izprazniti. Za razliko od drugih baterijskih sistemov pri teh baterijah ni spominskega učinka, ki bi zmanjšal zmogljivost baterije.
- Uporabljajte samo baterije in polnilnike LG. Polnilniki LG so zasnovani tako, da zagotavljajo najdaljšo možno življenjsko dobo baterije.
- Baterije ne razstavljajte in ne povzročajte kratkega stika.
- Kovinski stiki baterije naj bodo čisti.
- Ko zmogljivost baterije ni več sprejemljiva, jo zamenjajte. Baterijo lahko napolnite več stokrat, preden jo je treba zamenjati.
- Če baterije dlje časa ne uporabljate, jo napolnite, da čim bolj povečate uporabnost.
- Polnilnika baterij ne izpostavljajte neposredni sončni svetlobi in ga ne uporabljajte v prostorih z visoko vlago, kot je kopalnica.
- Baterije ne puščajte na vročih ali mrzlih mestih, ker se s tem poslabša njena zmogljivost.
- Če baterijo zamenjate z baterijo napačne vrste, obstaja nevarnost eksplozije.
- Uporabljene baterije odstranjujte v skladu s proizvajalčevimi navodili. Po možnosti jih reciklirajte. Ne zavržite jih kot gospodinjske odpadke.
- Če želite zamenjati baterijo, jo nesite na najbližji pooblaščen servis ali k trgovcu izdelkov LG Electronics.
- Ko se telefon popolnoma napolni, izključite polnilnik iz stenske vtičnice, da preprečite, da bi le-ta po nepotrebnem porabljal energijo.
- Dejanska življenjska doba baterije je odvisna od konfiguracije omrežja, nastavitvev izdelka, načina uporabe, baterije in okoljskih pogojev.
- Preprečite, da bi domače živali baterijo zgrizle ali spraskale. To lahko povzroči požar.

Informacije o obvestilu o odprtokodni programski opremi

Če želite pridobiti izvorno kodo z licencami GPL, LGPL, MPL in z drugimi odprtokodnimi licencami, ki jo vsebuje ta izdelek, obiščite spletno mesto <http://opensource.lge.com>.

Poleg izvorne kode so za prenos na voljo še vsi omenjeni licenčni pogoji, zavrnitve jamstva in obvestila o avtorskih pravicah.

Družba LG Electronics vam bo priskrbela tudi izvorno odprto kodo na CD-ju za ceno, ki pokriva stroške distribucije (na primer stroške za medij, pošiljanje in obdelavo), če to zahtevate po e-pošti na naslov opensource@lge.com. Ponudba velja tri (3) leta od datuma nakupa izdelka.

POSODABLJANJE NAPRAVE

Dostop do najnovejših izdaj vdelane programske opreme, novih funkcij programske opreme inboljšav.

- **V meniju z nastavitvami v napravi izberite posodobitev programske opreme.**
- **Napravo posodobite tako, da jo priključite na računalnik.** Za več informacij o uporabi te funkcije obiščite <http://www.lg.com/common/index.jsp> ter izberite državo in jezik.

IZJAVA O SKLADNOSTI

S tem **LG Electronics** izjavlja, da je ta izdelek **LG-H420** v skladu z bistvenimi zahtevami in drugimi ustreznimi določili direktive **1999/5/EC**. Izjavo o skladnosti si lahko ogledate na <http://www.lg.com/global/declaration>

Za informacije o skladnosti izdelka se obrnite na pisarno:

LG Electronics Inc.

EU Representative, Krijgsman 1,
1186 DM Amstelveen, The Netherlands



Odstranjevanje stare naprave

- 1** Vse električne in elektronske izdelke odstranjujte ločeno od običajnih komunalnih odpadkov na namenskih zbirnih mestih, ki jih določi vlada ali krajevne oblasti.
- 2** S pravilnim odstranjevanjem stare naprave pomagajte preprečiti morebitne negativne posledice za okolje in zdravje ljudi.
- 3** Podrobnejše informacije o odstranjevanju stare naprave poiščite pri mestnem uradu, komunalni službi ali prodajalni, kjer ste izdelek kupili.



Odlaganje odpadnih baterij/akumulatorjev

- 1** Simbolu so lahko dodane tudi kemične oznake za živo srebro (Hg), kadmij (Cd) ali svinec (Pb), če baterija vsebuje več kot 0,0005 % živega srebra, 0,002 % kadmija ali 0,004 % svinca.
- 2** Vse baterije/akumulatorje odstranjujte ločeno od običajnih komunalnih odpadkov na namenskih zbirnih mestih, ki jih določi vlada ali krajevne oblasti.
- 3** S pravilnim odlaganjem starih baterij/akumulatorjev pomagajte preprečevati negativne posledice za okolje ter zdravje ljudi in živali.
- 4** Podrobnejše informacije o odstranjevanju starih baterij/akumulatorjev poiščite pri mestnem uradu, komunalni službi ali prodajalni, kjer ste izdelek kupili.

Pomembno obvestilo



Preden začnete uporabljati telefon, preberite to.

Preden telefon odnesete na servis ali pokličete pooblaščenega serviserja, preverite, ali so v tem razdelku morda opisane težave, ki jih imate s telefonom.

1. Pomnilnik telefona

Ko je v pomnilniku telefona manj kot 10 MB prostora, telefon ne more prejemati novih sporočil. Preverite pomnilnik telefona in izbrišite nekaj podatkov, kot so aplikacije ali sporočila, da sprostite del pomnilnika.

Odstranjanje aplikacij:

- 1 Tapnite  >  > zavihek **Aplikacije** >  > zavihek **Splošno** > **Aplikacije**.
- 2 Ko se prikažejo vse aplikacije, poiščite in izberite aplikacijo, ki jo želite odstraniti.
- 3 Tapnite **Odstrani**.

2. Optimiranje življenjske dobe baterije

Za daljšo življenjsko dobo baterije izklopite funkcije v ozadju, ki jih ne potrebujete. Lahko pa tudi spremljate, v kolikšni meri določene aplikacije in sistemski viri porabljajo baterijo.

Podaljševanje življenjske dobe baterije telefona:

- Izklopite radijske komunikacije, ko jih ne uporabljate. Če ne uporabljate možnosti Wi-Fi, Bluetooth® ali GPS, jo izklopite.
- Znižajte svetlost zaslona in skrajšajte čas do zatemnitve zaslona.
- Izklopite samodejno sinhronizacijo za Gmail, Koledar, Imenik in druge aplikacije.
- Nekaterne prenesene aplikacije lahko porabljajo baterijo.
- Ko uporabljate prenesene aplikacije, preverite raven napolnjenosti baterije.

3. Pred nameščanjem odprtokodnih aplikacij in operacijskega sistema

OPOZORILO



Če v telefon namestite odprtokodni operacijski sistem in ne uporabljate tistega, ki ga nudi proizvajalec, telefon morda ne bo pravilno deloval. Poleg tega za telefon garancija morda ne bo veljala več.

OPOZORILO

Za zaščito telefona in osebnih podatkov prenašajte aplikacije le iz zaupanja vrednih virov, kot je Play Store™. Če imate v telefonu nepravilno nameščene aplikacije, morda ne bo deloval pravilno ali pa naletel na resno napako. Te aplikacije morate skupaj s povezanimi podatki in nastavitvami odstraniti iz telefona.

4. Odpiranje in preklapljanje med aplikacijami

Večopravnost je z Androidom nadvse preprosta; sočasno lahko izvaja več aplikacij. Če želite odpreti novo aplikacijo, vam ni treba zapreti že odprte aplikacije. Odprtih imate lahko več aplikacij, med katerimi enostavno preklapljate. Android upravlja vse aplikacije ter jih po potrebi zaustavlja in zaganja, da nedejavne aplikacije ne porabljajo virov po nepotrebnem.

- 1 Tapnite . Prikaže se predogled nedavno uporabljenih aplikacij.
- 2 Tapnite aplikacijo, do katere želite dostopiti. S tem ne ustavite prejšnje aplikacije, ki se izvaja v ozadju. Ko aplikacijo nehate uporabljati, tapnite , da se prestavi v ozadje.
 - Če želite zapreti aplikacijo s seznama nedavno uporabljenih aplikacij, povlecite predogled aplikacije v levo ali desno. Če želite izbrisati vse aplikacije, tapnite **Počisti vse**.

Spoznavanje telefona

Postavitev telefona

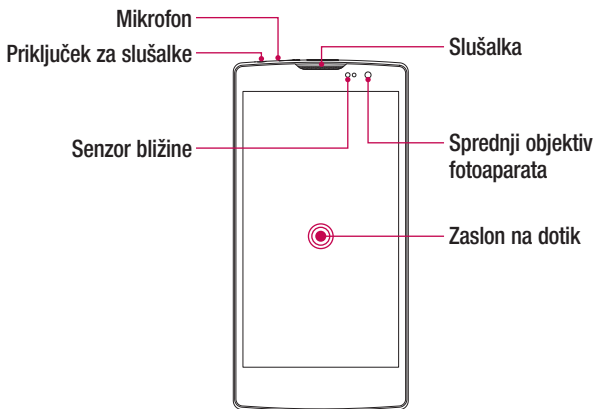

OPOMBA: Senzor bližine

Ko držite telefon pri sprejemanju in izvajanju klicev v bližini ušesa, senzor bližine samodejno izklopi osvetlitev ozadja in zaklene zaslon na dotik. To podaljša življenjsko dobo baterije in preprečuje nenamerno aktivacijo zaslona na dotik med klici.

⚠ OPOZORILO

Če na telefon postavite težji predmet ali sedete nanj, lahko poškodujete zaslon in pokvarite zaslon na dotik. Senzorja bližine ne pokrijte z zaščito za zaslon ali drugim zaščitnim filtrom. To lahko povzroči napačno delovanje senzorja.



Gumb za vklop/izklop/zaklepanje	<ul style="list-style-type: none"> • Telefon vklopite in izklopite tako, da pridržite ta gumb. • S krajšim pritiskom zaklenete/odklenete zaslon.
Gumba za glasnost	<p>(Ko je zaslon izklopljen.)</p> <ul style="list-style-type: none"> • Z dolgim pritiskom navzgor zaženete Zajemi+ • Z dolgim pritiskom navzdol zaženete fotoaparata

Vstavljanje kartice SIM ali USIM in baterije

Vstavite kartico SIM ali USIM, ki ste jo dobili pri operaterju mobilne telefonije, in priloženo baterijo.

- 1 Pri odstranjevanju pokrovčka na hrbtni strani telefon trdno držite v roki. Z drugo roko dvignite pokrovček na hrbtni strani in ga odstranite z nohtom, kot je prikazano na spodnji sliki.

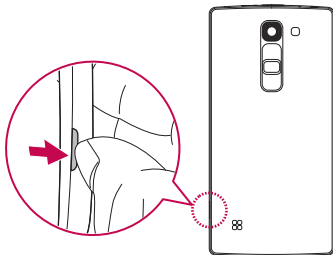

- 2 Kartico SIM potisnite v spodnjo režo za kartico SIM, kot je prikazano na sliki. Pri tem mora biti zlato stično območje kartice obrnjeno navzdol.

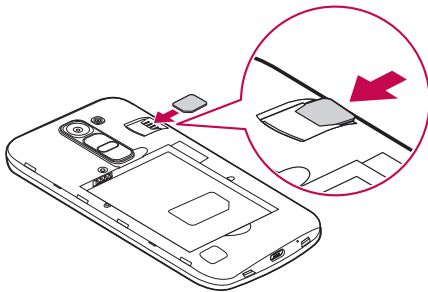

OPOZORILO

V režo kartice SIM ne vstavljajte pomnilniške kartice. Če se v režo kartice SIM zatakne pomnilniška kartica, odnesite napravo v servisni center družbe LG, kjer bodo odstranili pomnilniško kartico.

OPOMBA: naprava podpira samo kartice microSIM.

3 Vstavite baterijo.

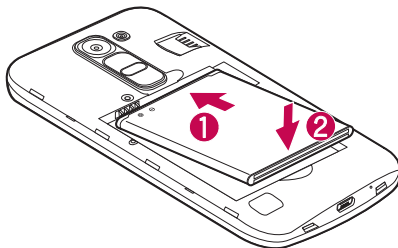

4 Pokrov na napravo namestite tako, da pokrov poravnate s prostorom za baterijo **1** in ga pritisnete navzdol, da se zaskoči na svoje mesto **2**.

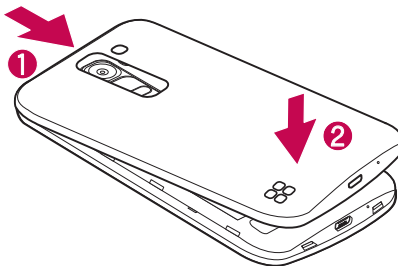

Polnjenje baterije

Baterijo pred prvo uporabo napolnite. Baterijo napolnite s polnilnikom. Baterijo lahko napolnite tudi z računalnikom, tako da telefon povežete z njim z uporabo kabla USB.

OPOZORILO

Uporabljajte le polnilnike, baterije in kable, ki jih je odobril LG. Uporaba neodobrenih polnilnikov, baterij ali kablov lahko podaljša trajanje polnjenja baterije. Neodobreni polnilniki ali kablji lahko povzročijo eksplozijo baterije ali poškodujejo napravo, česar garancija ne pokriva.

Priključek za polnilnik je na spodnjem delu telefona. Priklopite polnilnik in ga priključite na električno vtičnico.

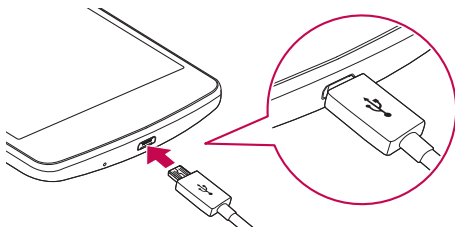

OPOMBA: pokrovčka na zadnji strani ne odpirajte, dokler se telefon polni.

Vstavljanje pomnilniške kartice

Naprava podpira kartice microSD z zmogljivostjo do 32 GB. Pomnilniške kartice določene vrste ali določenega proizvajalca morda ne bodo združljive z napravo.

OPOZORILO

Nekatere pomnilniške kartice morda ne bodo povsem združljive z napravo. Uporaba nezdružljive pomnilniške kartice lahko poškoduje napravo ali kartico ali pokvari podatke, shranjene na njej.

OPOMBA: pogosto pisanje in brisanje podatkov skrajša življenjsko dobo pomnilniških kartic.

- 1 Odstranite pokrov na hrbtni strani.
- 2 Vstavite pomnilniško kartico tako, da je zlata stična površina obrnjena navzdol.

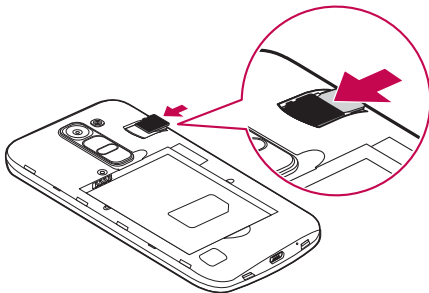

- 3 Znova namestite pokrov na hrbtni strani.

Odstranjevanje pomnilniške kartice

Preden odstranite pomnilniško kartico, jo odprite, da jo lahko varno odstranite.

- 1 Tapnite  >  > zavihek **Aplikacije** >  > zavihek **Splošno** > **Shramba in USB** > .
- 2 Odstranite pokrov na zadnji strani in izvlecite pomnilniško kartico.

OPOZORILO

Medtem ko naprava prenaša informacije ali dostopa do njih, ne odstranite pomnilniške kartice. S tem lahko izgubite ali poškodujete podatke ali pa poškodujete pomnilniško kartico ali napravo. LG ne odgovarja za izgube, povzročene z napačno uporabo ali poškodovanimi pomnilniškimi karticami, vključno z izgubo podatkov.

Zaklepanje in odklepanje naprave

S pritiskom **gumba za vklop/izklop/zaklepanje** izklopite zaslon in napravo preklopite v zaklenjeni način. Naprava se samodejno zaklene, če je ne uporabljate v določenem časovnem obdobju. To preprečuje neželene dotike in varčuje energijo baterije.

Za odklepanje naprave pritisnite **gumb za vklop/izklop/zaklepanje** in povlecite prek zaslona v kateri koli smeri.

OPOMBA: zaslon lahko zbudite tudi z dvotapom zaslona namesto s pritiskom **gumba za vklop/izklop/zaklepanje**.

Spreminjanje načina zaklepanja zaslona

Način zaklepanja zaslona lahko spremenite, da drugim preprečite dostop do svojih zasebnih podatkov.

- 1 Tapnite  >  > zavihek **Aplikacije** >  > zavihek **Zaslon** > **Zakleni zaslon** > **Izberite zaslon zaklepa**.
- 2 Izberite želeni zaklep zaslona izmed Brez, Povleci, Knock Code, Vzorec, PIN in Geslo.



OPOMBA: preden nastavite vzorec za odklepanje, ustvarite Googlov račun in si zapomnite rezervno kodo PIN, ki ste jo ustvarili med določanjem vzorca za zaklep.

Pozor! Če niste ustvarili Googlevega računa v telefonu in ste pozabili svojo kodo PIN, geslo in rezervno kodo PIN, morate izvesti strojno ponastavitev. Vendar s strojno ponastavitvijo izbrišete vse uporabnikove aplikacije in uporabniške podatke. Ne pozabite ustvariti varnostnih kopij vseh pomembnih podatkov, preden telefon strojno ponastavite.

NASVET! Smart Lock

Za lažje odklepanje telefona lahko uporabljate funkcijo **Smart Lock**. Nastavite ga lahko tako, da telefon ostane odklenjen, kadar je z njim povezana zaupanja vredna naprava Bluetooth, kadar je na znani lokaciji (na primer pri vas doma ali na delovnem mestu) ali kadar prepozna vaš obraz.

Nastavitev Smart Lock

- 1 Tapnite  >  > zavihek **Aplikacije** > .
- 2 Tapnite zavihek **Zaslon** > **Zakleni zaslon** > **Smart Lock**.
- 3 Preden dodate zaupanja vredne naprave, lokacije ali obraze, morate nastaviti zaklepanje zaslona (Knock Code, Vzorec, PIN ali Geslo).

Nasveti za uporabo zaslona na dotik

Tukaj je nekaj namigov o krmarjenju po telefonu.

- **Tap ali dotik** – z enoprstnim tapkanjem na tipkovnici na zaslonu izbirate elemente, povezave, bližnjice in črke.
- **Dotik in držanje** – element na zaslonu tapnete in pridržite tako, da se ga dotaknete in ne dvignete prsta, dokler se ne izvede dejanje.
- **Vlečenje** – za trenutek pridržite element ter ga, ne da bi dvignili prst, premaknete s prstom po zaslonu na želeno mesto. Tako lahko predstavljate elemente na osnovnem zaslonu.
- **Vlečenje ali drsanje** – povlečete ali podrsnete tako, da prst hitro premaknete po površini zaslona brez premora od prvega dotika (v nasprotju z vlečenjem in spuščanjem).
- **Dvotap** – z dvotapom približate spletno stran ali zemljevid.
- **Približati za povečavo** – približajte ali razmaknite kazalec in palec za povečavo oziroma pomanjšavo pri uporabi brskalnika, zemljevida ali med ogledovanjem slik.
- **Sukanje zaslona** – v številnih aplikacijah in menijih se usmerjenost zaslona prilagodi fizični usmerjenosti naprave.

OPOMBA:

- Ne pritiskajte premočno; zaslon na dotik je dovolj občutljiv, da zazna že rahel, vendar čvrst tap.
- S konico prsta tapnite želeno možnost. Pazite, da ne tapnete drugih tipk.

Osnovni zaslon

Osnovni zaslon je začetna točka za številne aplikacije in funkcije. Nanj lahko dodate elemente, na primer bližnjice aplikacij in Googlove pripomočke, kar vam omogoči takojšen dostop do informacij in aplikacij. To je privzet zaslon, do katerega lahko iz vsakega menija dostopate tako, da tapnete .

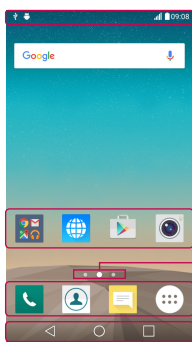

1 Vrstica stanja

2 Ikone aplikacij

3 Indikator lokacije

4 Območje s hitrimi tipkami

5 Tipke na dotik na osnovnem zaslonu

- 1** Prikazuje informacije o stanju telefona, vključno z uro, močjo signala, stanjem baterije in ikonami obvestil.
- 2** Tapnite ikono (aplikacije, mape itd.), če jo želite odpreti in uporabljati.
- 3** Označuje, kateri zaslon osnovnega zaslona si trenutno ogledujete.
- 4** Omogoča dostop do funkcij na katerem koli zaslonu osnovnega zaslona z enim dotikom.

5 ◀ Tipka Nazaj	Za vrnitev na prejšnji zaslon. Prav tako zapre pojavne elemente, kot so meniji, pogovorna okna in tipkovnica na zaslonu.
○ Tipka Domov	Za vrnitev na osnovni zaslon s katerega koli zaslona.
□ Tipka Nedavno	Prikaže nedavno uporabljene aplikacije. Če se dotaknete in pridržite to tipko, se odpre meni z razpoložljivimi možnostmi.

Razširjen osnovni zaslon

Operacijski sistem ponuja več platen osnovnega zaslona, da imate več prostora za dodajanje ikon, pripomočkov in ostalih elementov.

- Za dostop do dodatnih zaslonov podrsnite s prstom v levo ali desno prek osnovnega zaslona.

Prilagajanje osnovnega zaslona

Osnovni zaslon lahko prilagodite z dodajanjem aplikacij, pripomočkov in s spreminjanjem ozadij.

Dodajanje elementov na osnovni zaslon

- 1 Pridržite prazno območje osnovnega zaslona.
- 2 V meniju načina dodajanja izberite element, ki ga želite dodati. Dodani element se bo pojavil na osnovnem zaslonu.
- 3 Povlecite ga na želeno mesto in dvignite prst.

NASVET! Če želite na osnovni zaslon dodati ikono aplikacije, na zaslonu z aplikacijami pritisnite in držite aplikacijo, ki jo želite dodati.

Odstranjevanje elementa z osnovnega zaslona

- Na osnovnem zaslonu pridržite ikono, ki jo želite odstraniti > povlecite jo na .

Dodajanje aplikacije v površino s hitrimi gumbi

- Na zaslonu z aplikacijami ali na osnovnem zaslonu pridržite ikono aplikacije in jo povlecite na površino s hitrimi gumbi. Nato prst dvignite na želenem mestu.

Odstranjevanje aplikacije s površine s hitrimi gumbi



- Pridržite želeni hitri gumb in ga povlecite na .

OPOMBA: gumba Aplikacije  ni mogoče odstraniti.

Prilagajanje ikon aplikacij na osnovnem zaslonu

- 1 Pridržite ikono aplikacije, da se odklene iz trenutnega položaja, in dvignite prst. V zgornjem desnem kotu aplikacije se bo prikazala ikona za urejanje .
- 2 Še enkrat tapnite ikono aplikacije in izberite želeno obliko in velikost ikone.
- 3 Tapnite **Ok**, da shranite spremembo.

Vrnitev na nedavno uporabljene aplikacije

- 1 Tapnite . Prikaže se predogled nedavno uporabljenih aplikacij.
- 2 Če želite odpreti aplikacijo, tapnite predogled aplikacije. Lahko tudi tapnete , da se vrnete na prejšnji zaslon.

Plošča z obvestili

Obvestila vas opozarjajo na prejem novih sporočil, dogodke v koledarju in alarme, pa tudi na dogodke v teku, na primer izvajajoči se klic.

Ko prejmete obvestilo, se njegova ikona prikaže na vrhu zaslona. Ikone čakajočih obvestil so prikazane na levi, sistemske ikone, ki prikazujejo na primer stanje povezave Wi-Fi ali napolnjenost baterije, pa so prikazane na desni.

OPOMBA: razpoložljive možnosti so lahko odvisne od območja ali ponudnika storitev.

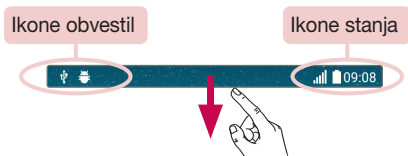

Odpiranje plošče z obvestili

Če želite odpreti ploščo z obvestili, povlecite navzdol od vrstice stanja. Če želite zapreti ploščo z obvestili, povlecite po zaslonu navzgor ali tapnite .

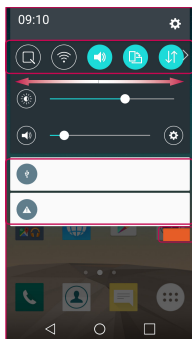

1 Površina za hitre nastavitve

2 Obvestila

3 Počisti

- 1** Če želite vklopiti/izklopiti hitro nastavev, tapnite ustrezni gumb. Če želite takoj odpreti meni z nastavitvami za funkcijo, pridržite zeleni gumb. Če želite prikazati več gumbov za preklapljanje, povlecite levo ali desno. Za odstranjevanje, dodajanje ali preurejanje gumbov za preklapljanje tapnite .
- 2** Navedena so trenutna obvestila s kratkimi opisi. Za ogled obvestila ga tapnite.
- 3** Tapnite, če želite počistiti vsa obvestila.

Ikone oznak v vrstici stanja

Ikone oznak so prikazane v vrstici stanja na vrhu zaslona in označujejo zgrešene klice, nova sporočila, dogodke na koledarju, stanje naprave in še več.



Ikone, prikazane na vrhu zaslona, podajajo informacije o stanju naprave. V spodnji preglednici so našteje najpogostejše ikone.

Ikona	Opis
	Ni kartice SIM
	Ni omrežnega signala
	Vklopljen je letalski način
	Povezan z omrežjem Wi-Fi
	Priključene žične slušalke
	Klic v teku
	Zgrešeni klic
	Bluetooth je vključen
	Sistemsko opozorilo
	Nastavljen je alarm
	Nova glasovna pošta
	Novo sporočilo SMS ali MMS

Ikona	Opis
	Trenutno se predvaja skladba
	Zvonjenje je utišano
	Vklopljen je način vibriranja
	Baterija je polna
	Baterija se polni
	Telefon je povezan z računalnikom prek kabla USB
	Prenos podatkov
	Nalaganje podatkov
	GPS je vklopljen
	Sinhroniziranje podatkov
	Izberi način vnosa
	Dostopna točka Wi-Fi je aktivna

OPOMBA: mesta ikon v vrstici stanja se lahko odvisno od funkcije ali storitve razlikujejo.

Tipkovnica na zaslonu

Besedilo lahko vnašate s tipkovnico na zaslonu. Tipkovnica na zaslonu se pojavi, če tapnete na polje za vnos besedila, ki je na voljo.

Uporaba tipkovnice in vnašanje besedila

 Tapnite enkrat, če želite, da je naslednja črka velika. Dvotapnite, če želite, da so vse črke velike.

 Tapnite, da odprete nastavitve za tipkovnico. Pridržite za glasovni vnos besedila ali dostop do pladnja izrezkov.

 Pritisnite, da vnesete presledek.

 Tapnite, da ustvarite novo vrstico.

 Pritisnite, da izbrišete zadnji znak.

Vnos naglašanih črk

Če za vnos besedila na primer izberete francoščino ali španščino, lahko vnašate posebne francoske oz. španske znake (npr. á).

Če želite na primer vnesti "á", pritisnite tipko "a" in jo pridržite, dokler se tipka za povečavo ne poveča in prikaže znakov, ki jih uporabljajo drugi jeziki. Nato izberite posebni znak, ki ga želite vstaviti.

Posnetek s kretnjami

Funkcija Posnetek s kretnjami omogoča, da s sprednjim fotoaparatom fotografirate s kretnjami.

Fotografiranje

Obstajata dva načina uporabe funkcije Posnetek s kretnjami.

- Dvignite roko z odprto dlanjo, počakajte, da jo sprednji fotoaparata zazna in da se na zaslonu prikaže okvir. Nato roko stisnite v pest, da sprožite časovnik, ki vam da na voljo čas, da se pripravite.
- Dvignite roko s stisnjeno pestjo, počakajte, da jo sprednji fotoaparata zazna in da se na zaslonu prikaže okvir. Nato odprite pest, da sprožite časovnik, ki vam da na voljo čas, da se pripravite.

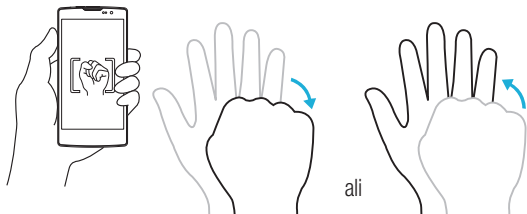

Kratek pregled

Medtem ko je zaslon telefona izklopljen, si lahko ogledate vrstico stanja, uro in datum, tako, da s prstom potegnete navzdol po zaslonu.

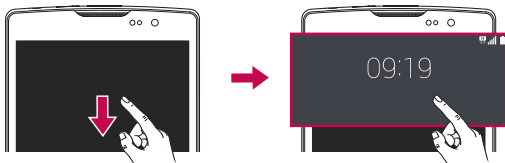

Vklopite zaslon

Funkcija KnockON vam omogoča, da dvotapnete na zaslon in ga preprosto vklopite ali izklopite.

Če želite vklopiti zaslon

- 1 Dvotapnite sredino zaslona, da ga vklopite.
- 2 Odklenite zaslon ali odprite katero koli bližnjico ali pripomoček, ki je na voljo.

Če želite izklopiti zaslon

- 1 Dvo tapnite prazno območje osnovnega zaslona ali vrstice stanja.
- 2 Zaslon se bo izklopil.

OPOMBA: tapnite sredino zaslona. Če tapnete spodnje ali zgornje območje, se lahko raven prepoznave zmanjša.

Knock Code

Funkcija Knock Code vam omogoči, da ustvarite lastno kodo za odklepanje s pomočjo kombinacije trkov na zaslonu. Če želite takoj odpreti osnovni zaslon, medtem ko je zaslon izklopljen, tapnite zaslon v istem zaporedju.

OPOMBA:

- Če 6-krat vnesete napačno Knock Code, boste samodejno pomaknjeni na prijavo v Googlov račun ali na rezervni PIN.
- Zaslon vklopite in izklopite tako, da ga tapnete s prstno blazinico, ne z nohtom.
- Medtem ko Knock Code ni v uporabi, lahko funkcijo Knock Code uporabite tako, da tapnete zaslon.

- 1 Tapnite **O** > **☰** > zavihek **Aplikacije** > **⚙️** > zavihek **Zaslon** > **Zakleni zaslon** > **Izberite zaslon zaklepa** > **Knock Code**.
- 2 Tapnite kvadrate v vzorcu, da nastavite Knock Code. Vzorec Knock Code je lahko sestavljen iz od 6 do 8 tapov.

Odklepanje zaslona s funkcijo Knock Code

Ko se zaslon izklopi, ga lahko odklenete tako, da tapnete nastavljeni vzorec Knock Code.







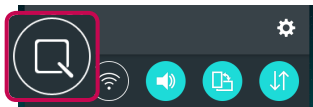

Zajemi+

Funkcija **Zajemi+** omogoča ustvarjanje beležk in zajemanje posnetkov zaslona. Z možnostjo Zajemi+ lahko preprosto in učinkovito ustvarjate beležke med klicem, s shranjeno sliko ali na trenutnem zaslonu telefona.

- 1 Dotaknite se vrstice stanja, jo povlecite navzdol in tapnite **🗨️**.



2 Ustvarite beležko z naslednjimi možnostmi:

	Tapnite, če želite shraniti beležko, ki ste jo ustvarili.
	Tapnite za razveljavitev zadnjega dejanja.
	Tapnite za uveljavitev nazadnje izbrisanega dejanja.
	Tapnite, če želite vstaviti besedilo v beležko.
	Tapnite, če želite izbrati vrsto in barvo svinčnika.
	Tapnite, če želite z radirko izbrisati oznake, ki ste jih s svinčnikom vnesli v beležko.
	Tapnite za prerezovanje slike beležke.
	Tapnite, če želite skriti ali prikazati orodno vrstico.

OPOMBA: QuickMemo+ uporabite s konico prsta. Ne uporabite nohta.

3 Tapnite , če želite shraniti trenutno beležko v **QuickMemo+** ali **Galerija**.

Brisanje beležk QuickMemo

- Tapnite .



Prikaz shranjene beležke

Na osnovnem zaslonu tapnite  > zavihek **Aplikacije** > **Galerija**  in izberite album **Zajemi+** ali tapnite **QuickMemo+**  ter izberite zeleno beležko.

Nastavitev Googlovega računa

Ko s telefonom prvič odprete Googlevo aplikacijo, se boste morali prijavit z obstoječim Googlovim računom. Če Googlovega računa nimate, boste pozvani, da ga ustvarite.

Ustvarjanje Googlovega računa

- 1 Na osnovnem zaslonu tapnite .
- 2 Tapnite  > zavihek **Splošno** > **Računi in sinhronizacija** > **DODAJ RAČUN** > **Google** > **Ali ustvarite nov račun.**
- 3 Vnesite svoje ime in priimek ter tapnite **NAPREJ**.
- 4 Vnesite uporabniško ime in tapnite Napr. Telefon vzpostavi povezavo z Googlovimi strežniki in preveri razpoložljivost uporabniškega imena.
- 5 Vnesite geslo in tapnite **NAPREJ**.
- 6 Sledite navodilom in vnesite obvezne ter neobvezne podatke o računu. Počakajte, da strežnik ustvari račun.

Prijava v Googlov račun

- 1 Na osnovnem zaslonu tapnite .
- 2 Tapnite  > zavihek **Splošno** > **Računi in sinhronizacija** > **DODAJ RAČUN** > **Google**.
- 3 Vnesite e-poštni naslov in tapnite **NAPREJ**.
- 4 Ko se prijavite, lahko s telefonom uporabljate Gmail in druge Googleve storitve.
- 5 Potem ko ustvarite Googlov račun, se telefon samodejno sinhronizira z vašim Googlovim računom v spletu (če je na voljo podatkovna povezava).

Ko se prijavite, se telefon sinhronizira z Googlovimi storitvami, kot so Gmail, Stiki in Google Koledar. V telefonu lahko uporabljate tudi Zemljevide in druge Googlove storitve, prenašate aplikacije iz trgovine Play Store in varnostno kopirate nastavitve v Googlove strežnike.

POMEMBNO





- Nekaterne aplikacije, na primer Koledar, delujejo le s prvim Googlovim računom, ki ga dodate. Če v telefonu nameravate uporabljati več kot en Googlov račun, poskrbite, da se najprej prijavite v tistega, ki ga želite uporabljati s temi aplikacijami. Ko se prijavite, se vaš imenik, sporočila v nabiralniku Gmail, dogodki koledarja in druge informacije iz teh aplikacij in storitev v spletu sinhronizirajo s telefonom. Če se med nastavljanjem telefona ne prijavite v Googlov račun, boste pozvani, da se prijavite ali ustvarite Googlov račun prvič, ko zaženete aplikacijo, za katero je potreben, na primer Gmail ali Play Store.
- Če imate poslovni račun v imenu podjetja ali druge organizacije, vam bo oddelek IT morda dal posebna navodila za prijavo v ta račun.

Povezovanje z omrežji in napravami

Wi-Fi



Znotraj pokritosti brezžične dostopne točke (AP) lahko uporabljate hitri internetni dostop.

Vzpostavljanje povezave z omrežji Wi-Fi

- 1 Tapnite  >  > zavihek **Aplikacije** >  > zavihek **Omrežja** > **Wi-Fi**.
- 2 Tapnite  za vklop Wi-Fi in poiščite razpoložljiva omrežja Wi-Fi.
- 3 Tapnite omrežje, da vzpostavite povezavo z njim.
 - Če je omrežje zavarovano z ikono ključavnice, morate vnesti varnostni ključ ali geslo.
- 4 Vrstica stanja prikazuje ikone, ki označujejo stanje povezave z Wi-Fi-omrežjem.

OPOMBA: če ste zunaj območja Wi-Fi ali ste Wi-Fi nastavili na Izključeno, se lahko naprava samodejno poveže s spletom z uporabo mobilnih podatkov, kar lahko povzroči stroške za prenos podatkov.

NASVET! Pridobivanje naslova MAC

Tapnite  >  > zavihek **Aplikacije** >  > zavihek **Omrežja** > **Wi-Fi** >  > **Napredno Wi-Fi** > **Naslov MAC**.





Bluetooth

Bluetooth je komunikacijska tehnologija kratkega dosega, ki omogoča brezžično povezavo z različnimi napravami Bluetooth, na primer slušalkami in avtomobilskimi kompleti za prostoročno telefoniranje, dlančniki, računalniki, tiskalniki in brezžičnimi napravami z omogočeno povezavo Bluetooth. Komunikacijski doseg tehnologije Bluetooth je običajno približno 9 metrov.

OPOMBA:

- Družba LG ne prevzema odgovornosti za izgubo podatkov, preštetih podatke ali zlorabo podatkov, ki so bili poslani ali prejeti s funkcijo Bluetooth.
- Za izmenjavo in prejemanje podatkov uporabljajte preverjene in ustrezno zaščitene naprave.
- Če so med napravami ovire, se lahko razdalja, na kateri je mogoč prenos podatkov, zmanjša.
- Nekatere naprave, še posebej tiste, ki jih ni testiralo ali odobrilo podjetje Bluetooth SIG, morda niso združljive z vašo napravo.

Seznanjanje telefona z drugo napravo Bluetooth

- 1 Tapnite  >  > zavihek **Applikacije** >  > zavihek **Omrežja** > **Bluetooth**.
- 2 Tapnite , da vklopite Bluetooth.
- 3 Tapnite **IŠČI**, da si ogledate vidne naprave v dosegu.
- 4 Na seznamu izberite napravo, s katero želite seznaniti telefon. Ko je seznanjanje uspešno, se telefon poveže z drugo napravo.





OPOMBA: seznanjanje dveh naprav Bluetooth je enkratni postopek. Po vzpostavljenem seznanjanju bosta napravi vedno prepoznali svoje partnerstvo in izmenjevali podatke.

NASVET! Glejte dokumentacijo, priloženo k napravi Bluetooth, za informacije o načinu združevanja in geslu (po navadi 0 0 0 0 – štiri ničle).

Pošiljanje podatkov prek povezave Bluetooth

- 1 Izberite datoteko ali element, na primer stik ali predstavnostno datoteko.
- 2 Izberite možnost pošiljanja podatkov prek povezave Bluetooth.
- 3 Iskanje in združevanje z napravo z omogočeno povezavo Bluetooth.
 - Zaradi različnih specifikacij in možnosti drugih naprav, združljivih s tehnologijo Bluetooth, se lahko prikaz in postopki razlikujejo, nekatere možnosti, na primer prenos ali izmenjava, pa morda ne delujejo z vsemi napravami, združljivimi s tehnologijo Bluetooth.

Prejemanje podatkov prek povezave Bluetooth

- 1 Tapnite  >  > zavihek **Aplikacije** >  > zavihek **Omrežja** > **Bluetooth**.
- 2 Tapnite , da vklopite Bluetooth.
- 3 Prejeli boste poziv za sprejem poskusa seznanitve s pošiljajočo napravo. Izberite **SPREJMI**.

Wi-Fi Direct

Wi-Fi Direct podpira neposredno povezavo med napravami s funkcijo Wi-Fi brez dostopne točke.

Vklop funkcije Wi-Fi Direct

- 1 Tapnite  >  > zavihek **Aplikacije** >  > zavihek **Omrežja** > **Wi-Fi**.
- 2 Tapnite  > **Napredno Wi-Fi** > **Wi-Fi Direct**.

OPOMBA: ko ste v tem meniju, je vaša naprava vidna ostalim vidnim napravam s funkcijo Wi-Fi Direct v bližini.

Prenos podatkov med računalnikom in napravo

Podatke lahko kopirate in prenašate med računalnikom in telefonom.

Prenašanje podatkov

- 1 Telefon priključite na računalnik s kablom USB, priloženim telefonu.
- 2 Odprite ploščo z obvestili, tapnite trenutno vrsto povezave in izberite **Medijska naprava (MTP)**.
- 3 V računalniku se prikaže pojavno okno za prenos želenih podatkov.

OPOMBA: za zaznavanje telefona mora biti v računalniku nameščen gonilnik za platformo LG Android.

Element	Zahteva
Operacijski sistem	Microsoft Windows XP SP3, Vista ali novejši
Različica predvajalnika Windows Media Player	Windows Media Player 10 ali novejši

Klicanje



- 1 Tapnite , da odprete klicanje.
- 2 S tipkovnico vnesite številko. Če želite številko izbrisati, tapnite .
- 3 Po vnosu številke tapnite  za klicanje.
- 4 Če želite klic končati, tapnite .

NASVET! Za vnos znaka "+" za klice v tujino pridržite .

Klicanje stikov





- 1 Tapnite , da odprete imenik.
- 2 Pomaknite se po seznamu stikov. Lahko tudi vnesete ime v iskalno polje ali se pomaknete vzdolž abecede na desnem robu zaslona.
- 3 Na prikazanem seznamu tapnite stik, ki ga želite poklicati.

Sprejem in zavrnitev klica

- Če želite sprejeti dohodni klic, povlecite  v katero koli smer.
- Če želite zavrniti dohodni klic, povlecite  v katero koli smer.

OPOMBA: če želite poslati sporočilo klicatelju, tapnite ali povlecite **Zavrni s sporočilom**.

Drugi klic

- 1 Med prvim klicem tapnite  > **Dodaj klic** in vnesite številko.
- 2 Če želite vzpostaviti klic, tapnite .
- 3 Oba klica bosta prikazana na zaslonu za klice. Prvi klic bo zaklenjen in zadržan.
- 4 Tapnite prikazano številko, če želite preklopiti med klicema. Ali tapnite , da začnete konferenčni klic.
- 5 Če želite končati oba klica, tapnite .

OPOMBA: vsak opravljen klic se zaračuna.

Ogled dnevnikov klicev

Na osnovnem zaslonu tapnite  in izberite možnost **Zgodovina klicev**. Ogledate si lahko seznam vseh odhodnih, prejetih in zgrešenih klicev.

NASVET!

- Tapnite kateri koli vnos v dnevniku klicev, da si ogledate datum, čas in trajanje klica.
- Če želite izbrisati vse zabeležene predmete, tapnite , nato pa **Izbriši vse**.

Nastavitve klicev

Nastavite lahko vse klicne nastavitve telefona, na primer posredovanje klica, in druge posebne funkcije, ki jih omogoča ponudnik storitev.



- 1 Na osnovnem zaslonu tapnite , da odprete klicanje.
- 2 Tapnite  za prikaz razpoložljivih možnosti.
- 3 Tapnite **Nastavitve klicev** in konfigurirajte zelene možnosti.

V telefon lahko dodate stike in jih sinhronizirate s stiki v svojem Googlovem računu ali drugih računih, ki podpirajo sinhronizacijo stikov.

Iskanje stika

- 1 Tapnite , da odprete imenik.
- 2 Tapnite **Iskanje kontakta** in s tipkovnico vnesite ime stika.

Dodajanje novega stika

- 1 Tapnite  in vnesite številko novega stika. Tapnite polje **Ustvari kontakt** ali  **>**
Dodaj nove kontakte.
- 2 Če želite novemu stiku dodati sliko, tapnite površino slike. Izberite **Fotografiraj** ali **Izberite iz galerije.**
- 3 Vnesite zelene podatke o stiku.
- 4 Tapnite **SHRANI.**

Priljubljeni stiki

Stike, ki jih pogosto kličete, lahko dodate med priljubljene.



Dodajanje stika med priljubljene

- 1 Tapnite , da odprete imenik.
- 2 Tapnite stik, da si ogledate njegove podrobnosti.
- 3 Tapnite zvezdico zgoraj desno na zaslonu. Zvezdica se obarva rumeno.

Odstranjevanje stika s seznama priljubljenih

- 1 Tapnite , da odprete imenik.
- 2 Tapnite zavihek **Priljubljene** in izberite stik, da si ogledate njegove podrobnosti.
- 3 Tapnite rumeno zvezdico zgoraj desno na zaslonu. Zvezdica se obarva temno in stik je odstranjen s seznama priljubljenih.

Ustvarjanje skupine

- 1 Tapnite , da odprete imenik.
- 2 Tapnite **Skupine** >  > **Nova skupina**.
- 3 Vnesite ime za novo skupino. Za novo ustvarjeno skupino lahko nastavite tudi posebno melodijo.
- 4 Če želite dodati stike v skupino, tapnite **Dodaj člane**.
- 5 Če želite shraniti skupino, tapnite **SHRANI**.



OPOMBA:

- če skupino izbrišete, se stiki, dodeljeni tej skupini, ne izgubijo. Ostanejo na seznamu stikov.

Sporočila

Telefon združuje sporočila SMS in MMS v enem intuitivnem in preprostem meniju.

Pošiljanje sporočila

- 1 Tapnite  na osnovnem zaslonu in nato še , da ustvarite novo sporočilo.
- 2 Vnesite ime ali številko stika v polje **Za**. Med vnašanjem imena stika se prikažejo ujemajoči se stiki. Lahko tapnete ponujenega prejemnika in dodate več kot en stik.

OPOMBA: vsako poslano sporočilo SMS se lahko zaračuna. Posvetujte se s ponudnikom storitev.

- 3 Tapnite besedilno polje in začnite vnašati sporočilo.
- 4 Tapnite , da odprete meni z možnostmi. Izberite katero koli razpoložljivo možnost.

NASVET! Če želite sporočilu dodati datoteko, tapnite .

- 5 Tapnite **Pošlji**, da pošljete sporočilo.

NASVET!

- Omejitev 160 znakov se lahko razlikuje glede na državo, odvisno od kodiranja sporočila SMS in jezika, uporabljenega v sporočilu.
- Če sporočilu SMS dodate sliko, videoposnetek ali zvočno datoteko, se samodejno pretvori v večpredstavnostno sporočilo, ki bo temu ustrezno tudi zaračunano.

OPOMBA: če sporočilo SMS prejmete med klicem, boste obveščeni z zvočnim opozorilom.

Klepet

Sporočila, izmenjana z drugo osebo, je mogoče prikazati kronološko za lažji pregled in iskanje pogovorov.

Spreminjanje nastavitev sporočil

Nastavitve sporočil v telefonu so vnaprej določene, zato lahko takoj začnete pošiljati sporočila. Nastavitve lahko prilagodite.

- Tapnite  na začetnem zaslonu, tapnite  > **Nastavitve**.

Aplikacijo E-pošta lahko uporabljate za branje e-pošte ponudnikov, ki niso Gmail. Aplikacija E-pošta podpira naslednje vrste računov: POP3, IMAP in Microsoft Exchange (za poslovne uporabnike).

Upravljanje e-poštnih računov

Odpiranje aplikacije E-pošta

Tapnite  >  > zavihek **Aplikacije** > .

Ko prvič odprete aplikacijo E-pošta, se odpre čarovnik za namestitev za pomoč pri dodajanju e-poštnega računa.

Dodajanje e-poštnega računa:

- Tapnite  >  > zavihek **Aplikacije** >  >  > **Nastavitve** >  **Dodaj račun**.

Spreminjanje splošnih nastavitev e-pošte:

- Tapnite  >  > zavihek **Aplikacije** >  >  > **Nastavitve** > **Splošne nastavitve**.

Brisanje e-poštnega računa:





- Tapnite  >  > zavihek **Aplikacije** >  >  > **Nastavitve** >  > **Odstrani račun** > izberite račun, ki ga želite odstraniti > **ODSTRANI** > **DA**.

Upravljanje map računa

Tapnite  >  > zavihek **Aplikacije** >  >  > **Mape**.

Vsak račun ima mape Prejeto, Odpošlji, Poslano in Osnutki. Glede na možnosti, ki jih podpira ponudnik računa, imate lahko še druge mape.

Sestavljanje in pošiljanje e-pošte

- 1 Če želite ustvariti novo e-pošto, v aplikaciji  tapnite .
- 2 Vnesite naslov zelenega prejemnika sporočila. Med vnašanjem besedila bodo prikazani ujemajoči se naslovi iz imenika. Več naslovov ločite s podpičji.
- 3 Če želite kopijo sporočila poslati tudi drugim (skritim) prejemnikom, tapnite polje **Kp/Skp**.
- 4 Tapnite polje za sporočilo in vnesite sporočilo.
- 5 Tapnite , da pripnete datoteko, ki jo želite poslati skupaj s sporočilom.
- 6 Za pošiljanje sporočila tapnite .

Fotoaparati in videokamera

Možnosti fotoaparata v iskalu

Aplikacijo Fotoaparati odprete tako, da tapnete  >  > zavihek **Aplikacije** > . S fotoaparatom ali videokamera lahko posnamete in izmenjujete slike in videoposnetke.

OPOMBA: pred fotografiranjem očistite zaščitni pokrov objektiv s krpo iz mikrovlaknen. Pokrov objektiv s prstnimi odtisi lahko povzroči zamegljene slike z učinkom "svetniškega sija".









- 1 Skrij/Prikaži možnosti** – tapnite, če želite na iskalu skriti/prikazati možnosti fotoaparata.
- 2 Bliskavica** – omogoča upravljanje bliskavice fotoaparata.
- 3 Preklop fotoaparata** – tapnite, da preklopite med zadnjim in sprednjim objektivom fotoaparata.
- 4 Nastavitve** – to ikono tapnite, da odprete meni z nastavitvami fotoaparata.
- 5 Galerija** – tapnite, da prikažete zadnjo fotografijo ali video, ki ste ga posneli.
- 6 Snemanje** – tapnite, da začnete snemati.

- 7 **Zajemi**– tapnite, če želite posneti fotografijo.
- 8 **Tipka Nazaj** – tapnite za izhod iz fotoaparata.





Uporaba naprednih nastavitev

V iskalu fotoaparata tapnite , da se prikažejo napredne možnosti. Tapnite posamezno ikono, da prilagodite naslednje nastavitve fotoaparata.

	Nastavitve velikosti slik in video posnetkov.
	Omogoča fotografiranje z glasovnimi ukazi. Ko je funkcija vklopljena, izgovorite " Cheese ", " Smile ", " LG " itd., da posnamete fotografijo.
	Nastavitev časovnika fotoaparata. Ta funkcija je zelo koristna, če želite biti na fotografiji ali videu tudi sami.
	Omogoča, da posnamete boljše fotografije in video posnetke s prikazom mreže, ki pomaga pri poravnavi.
	Nastavitev mesta shranjevanja slik in videoposnetkov. Izberete lahko IN (notranji pomnilnik) ali SD (pomnilniško kartico). Ta meni se prikaže samo, če je vstavljena kartica SD.
	Omogoča, da se spoznate z delovanjem funkcije. Ta ikona prikaže navodila.

OPOMBA: medtem ko je omogočen način Vibriraj ali Tiho, zvok sprožilca ni na voljo.







Fotografiranje

- 1 Tapnite  >  > zavihek **Aplikacije** > .
- 2 Glejte zaslon in izberite motiv.
- 3 Kvadrat okrog predmeta pomeni, da je fotoaparata izostril sliko.
- 4 Tapnite . Slika se samodejno shrani v aplikacijo Galerija.





NASVET! Če možnosti fotoaparata niso prikazane na zaslonu, preprosto tapnite zaslon, da posnamete fotografijo.

Po zajemu fotografije

Če si želite ogledati nazadnje posneto fotografijo, tapnite sličico na dnu zaslona.

	Tapnite, če želite urediti fotografijo.
	Tapnite, če želite takoj posneti novo fotografijo.
	Tapnite, če želite fotografijo poslati drugim ali jo objaviti v družabnih omrežjih, ki so na voljo.
	Tapnite to možnost, če želite izbrisati fotografijo.
	Tapnite za dostop do dodatnih možnosti.
	Tapnite za dodajanje fotografije med priljubljene.

Snemanje videoposnetka

- 1 Tapnite  >  > zavihek **Aplikacije** > .
- 2 Glejte zaslon in izberite motiv.
- 3 Tapnite , da začnete snemati videoposnetek.
- 4 Dolžina posnetka je prikazana na vrhu zaslona.

OPOMBA: če želite med snemanjem videoposnetka posneti fotografijo, tapnite .





- 5 Tapnite , da začasno prekinete snemanje videoposnetka. Če želite nadaljevati snemanje, tapnite .

ALI

Za konec snemanje tapnite . Videoposnetek se samodejno shrani v aplikacijo Galerija.



Po končanem snemanju

Če si želite ogledati nazadnje posneti video, tapnite sličico videoposnetka na dnu zaslona.

	Tapnite to možnost, če želite takoj posneti naslednji videoposnetek.
	Tapnite, če želite odpreti razpoložljive možnosti deljenja (kot na primer Sporočila in Bluetooth).
	Tapnite, da izbrišete videoposnetek.
	Tapnite za dostop do dodatnih možnosti.
	Tapnite, da videoposnetek dodate med Priljubljene .

Galerija

V aplikaciji Galerija so prikazane slike in videoposnetki, ki ste jih shranili, vključno s tistimi, ki ste jih posneli z aplikacijo Fotoapar, in tistimi, ki ste jih prenesli iz spleta ali z drugih lokacij.

1 Če si želite ogledati slike, shranjene v spominu, tapnite  >  > zavihek

Aplikacije > .

2 Tapnite album, da ga odprete in si ogledate njegovo vsebino. (Slike in videoposnetki v albumu so prikazani v časovnem zaporedju.)

3 Tapnite sliko v albumu, da si jo ogledate.

OPOMBA:

- Glede na nameščeno programsko opremo nekatere oblike zapisa datotek ne bodo podprte.
- Nekateri datoteke zaradi njihovega kodiranja ne bodo predvajanje pravilno.

Ogled slik

Galerija prikaže vaše fotografije v mapah. Ko druga aplikacija, na primer E-pošta, shrani fotografijo, se samodejno ustvari mapa za prenos, v katero se shrani fotografija. Podobno z zajemom posnetka zaslona samodejno ustvarite mapo za posnetke zaslona. Slike so prikazane po datumih, na katere so bile ustvarjene. Izberite sliko, da jo prikažete na celem zaslonu. Če si želite ogledati naslednjo ali prejšnjo sliko, se pomaknite levo ali desno.

Povečevanje in pomanjševanje





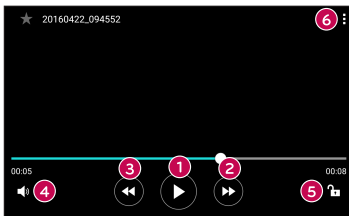

Če želite povečati sliko, uporabite enega od teh načinov:

- Za povečavo dvotapnite kjer koli.
- Za povečanje tapnite z dvema prstoma na katero koli mesto na fotografiji in ju razprite. Za pomanjšanje približajte prsta ali dvotapnite sliko.

Možnosti videoposnetkov

- 1 Pritisnite  > zavihek **Aplikacije** > .
- 2 Izberite videoposnetek, ki si ga želite ogledati.



	Pritisnite za prekinitev/nadaljevanje predvajanja videoposnetka.
	Dotaknite se za hitro previjanje 10 sekund naprej.
	Dotaknite se za hitro previjanje 10 sekund nazaj.
	Pritisnite za prilagoditev glasnosti videoposnetka.
	Dotaknite se, da zaklenete ali odklenete zaslon.
	Tapnite za dostop do dodatnih možnosti.

OPOMBA:

- med predvajanjem videoposnetka podrsnite po desni strani zaslona navzgor ali navzdol, da prilagodite zvok.
- med predvajanjem videoposnetka podrsnite po levi strani zaslona navzgor ali navzdol, da prilagodite svetlost.
- Med predvajanjem videoposnetka podrsnite s prstom levo ali desno (ali obratno) za previjanje naprej ali nazaj.

Urejanje fotografij

Med ogledom fotografije tapnite .

Brisanje fotografij/videoposnetkov

Uporabite enega od teh načinov:

- V mapi tapnite , izberite fotografije/videoposnetke in tapnite **IZBRIŠI**.
- Med ogledom fotografije tapnite .

Nastavitev ozadja

Med ogledom fotografije tapnite  > **Slika nastavi za**, če želite sliko nastaviti kot ozadje ali jo dodeliti stiku.

OPOMBA:



- Glede na nameščeno programsko opremo nekatere oblike zapisa datotek ne bodo podprte.
- Če je datoteka večja od razpoložljivega prostora v pomnilniku, lahko ob odpiranju pride do napake.

Večpredstavnost



Glasba





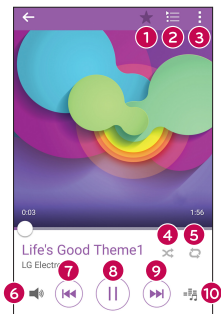



Telefon ima predvajalnik glasbe, s katerim lahko predvajate vse svoje najljubše skladbe.

Predvajanje skladbe

- 1 Tapnite  >  > zavihek **Aplikacije** > .
- 2 Tapnite zavihek **Skladbe**.
- 3 Izberite skladbo, ki jo želite predvajati.
- 4 Na voljo so naslednje možnosti.



1		Tapnite za dodajanje skladbe med priljubljene.
2		Tapnite za odprtje trenutnega seznama predvajanja.
3		Tapnite za dostop do dodatnih možnosti.

4		Tapnite za predvajanje trenutnega seznama predvajanja v načinu naključnega predvajanja (posnetki se predvajajo v naključnem vrstnem redu).
5		Tapnite za preklapljanje med načini ponavljanja vseh skladb, trenutne skladbe ali za izklop ponavljanja.
6		Tapnite za prilagajanje glasnosti.
7		Tapnite za ponovno predvajanje trenutnega posnetka ali preskočite na predhodni posnetek v albumu, na seznamu predvajanja ali na seznamu naključnega predvajanja. Dotaknite se in pridržite za previjanje.
8		Tapnite za prekinitev predvajanja.
		Tapnite za nadaljevanje predvajanja.
9		Tapnite za preskok na naslednji posnetek v albumu, na seznamu predvajanja ali na seznamu naključnega predvajanja. Dotaknite se in pridržite za hitro previjanje naprej.
10		Tapnite za nastavev zvočnih učinkov.

Če želite med poslušanjem glasbe spremeniti glasnost, pritisnite **gumba za zvišanje/znižanje glasnosti** na zadnji strani telefona.

OPOMBA:

- Glede na nameščeno programsko opremo nekatere oblike zapisa datotek ne bodo podprte.
- Če je datoteka večja od razpoložljivega prostora v pomnilniku, lahko ob odpiranju pride do napake.

OPOMBA: avtorske pravice za glasbene datoteke so lahko zaščitene z mednarodnimi pogodbami in državnimi zakoni o avtorskih pravicah. Zato je morda treba za razmnoževanje ali kopiranje glasbe pridobiti dovoljenje ali licenco. V nekaterih državah zakonodaja prepoveduje zasebno kopiranje avtorsko zaščenega materiala. Pred prenosom ali kopiranjem datoteke preverite zadevno državno zakonodajo o uporabi takega gradiva.



Ura

Aplikacija Ura omogoča dostop do funkcij Alarmi, Časovnik, Svetovna ura in Štoparica. Do teh funkcij dostopate tako, da tapnete zavihke na vrhu zaslona oziroma tako da povlečete vodoravno čez zaslon.

Tapnite  >  > zavihek **Aplikacije** > .

Alarmi

Zavihek Alarmi vam omogoča nastavitve alarmov.

- 1 Odprite aplikacijo  in izberite zavihek **Alarmi**.
- 2 Tapnite , da dodate nov alarm.
- 3 Prilagodite nastavitve in tapnite **SHRANI**.

OPOMBA: tapnete lahko tudi obstoječi alarm in ga uredite.



Časovnik

Zavihek Časovnik vas lahko z zvočnim signalom opozori, ko preteče določen čas.

- 1 Odprite aplikacijo  in izberite zavihek **Časovnik**.
- 2 Nastavite želeni čas v časovniku.
- 3 Če želite sprožiti časovnik, tapnite **Začni**.
- 4 Če želite ustaviti časovnik, tapnite **Ustavi**.

Svetovna ura

Svetovna ura omogoča preprosto preverjanje trenutnega časa v drugih mestih po svetu.

- 1 Odprite aplikacijo  in izberite zavihek **Svetovna ura**.
- 2 Tapnite  in izberite želeno mesto.

Štoparica

Štoparica vam omogoča uporabo telefona kot štoparice.

- 1 Odprite aplikacijo  in izberite zavihek **Štoparica**.
- 2 Tapnite tipko **Začni**, da zaženete štoparico.
 - Če želite zabeležiti čase krogov, tapnite tipko **Krog**.
- 3 Tapnite gumb **Ustavi**, da ustavite štoparico.

Kalkulator

Aplikacija Kalkulator vam omogoča izvajanje računskih operacij z uporabo standardnega ali znanstvenega računalja.

- 1 Tapnite  >  > zavihek **Aplikacije** > .
- 2 Za vnos števil tapnite številske tipke.
- 3 Za preproste izračune tapnite zeleno funkcijo (+, -, x ali ÷) in nato =.

OPOMBA: za bolj zapletene izračune tapnite .

Koledar







Aplikacija Koledar vam omogoča sledenje svojemu urniku.

- 1 Tapnite  >  > zavihek **Aplikacije** > .
- 2 Tapnite datum, za katerega želite dodati dogodek. Nato tapnite .

Diktafon

Aplikacija Diktafon snema zvočne posnetke, ki jih lahko uporabite na več načinov.



Snemanje zvoka ali glasu

- 1 Tapnite  >  > zavihek **Aplikacije** > .
- 2 Tapnite , da začnete snemanje.
- 3 Tapnite , da končate snemanje.
- 4 Tapnite , da poslušate posnetek.

OPOMBA: tapnite  za dostop do posnetkov. Shranjene posnetke lahko poslušate.

Glasovno iskanje

S to aplikacijo lahko spletne strani poiščete z glasom.

- 1 Tapnite  >  > zavihek **Aplikacije** > mapa **Google** > .
- 2 Izgovorite ključno besedo ali besedno zvezo, ko se na zaslonu pojavi **Poslušanje** Izberite eno od predlaganih ključnih besed, ki se pojavijo.

OPOMBA: razpoložljivost aplikacije je odvisna od regije ali ponudnika storitev.

Prenosi

S to aplikacijo si lahko ogledate, katere datoteke ste prenesli z aplikacijami.

- Tapnite  >  > zavihek **Aplikacije** > .

OPOMBA: razpoložljivost aplikacije je odvisna od regije ali ponudnika storitev.

FM Radio

Telefon ima vgrajen FM-radio, da lahko svojo najljubše postaje poslušate tudi na poti.

- Tapnite  >  > zavihek **Aplikacije** > .



NASVET! Priklopiti morate slušalke, da jih uporabite za anteno.

OPOMBA: razpoložljivost aplikacije je odvisna od regije ali ponudnika storitev.

LG SmartWorld

LG SmartWorld ponuja paleto vznemirljive vsebine – pisave, teme, igre, aplikacije.

Dostop do aplikacije LG SmartWorld iz telefona

- 1 Tapnite  >  > zavihek **Aplikacije** > .
- 2 Pritisnite možnost Prijava in vnesite uporabniško ime in geslo za LG SmartWorld. Če se še niste prijavili, tapnite Registriraj, da prejmete članstvo v storitvi LG SmartWorld.
- 3 Prenesite zelene vsebine.

OPOMBA:

- Če uporabljate mobilno omrežje, lahko ponudnik storitev zaračuna za prenos podatkov po veljavnem ceniku.
- LG SmartWorld morda ni na voljo pri vseh operaterjih ali dostopna v vseh državah.

OPOMBA: kaj storiti, če ikone ni?

- 1 Z brskalnikom mobilnega telefona obiščite spletno mesto LG SmartWorld (www.lgworld.com) in izberite državo.
- 2 Prenesite aplikacijo LG SmartWorld.
- 3 Zaženite in namestite preneseno datoteko.
- 4 Odprite LG SmartWorld tako, da pritisnete ikono .

Posebne ugodnosti le v LG SmartWorld

- 1** Pametni telefon opremite v svojem slogu, uporabite temo osnovnega zaslona ter temo in pisavo tipkovnice, ki jo nudi LG SmartWorld. (Vendar je ta storitev na voljo le za nekatere naprave. Na spletnem mestu LG SmartWorld preverite, če je storitev mogoča ali ne.)
- 2** Uživate v posebni storitvi aplikacije LG SmartWorld tako, da izkoristite promocije, ki so vedno na voljo.

Internet





Internet vam kar prek mobilnega telefona omogoča hiter dostop do barvitnega sveta iger, glasbe, novic, športa, zabave in še česa.

OPOMBA: vzpostavljena povezava s temi storitvami in prenos vsebin sta plačljiva. Pri omrežnem ponudniku preverite stroške za prenos podatkov.

1 Tapnite  >  > zavihek **Aplikacije** > .

Uporaba orodne vrstice za splet

Za dostop do orodne vrstice brskalnika se pomaknite do vrha spletne strani.

	Tapnite za premik na prejšnjo stran.
	Tapnite za premik na naslednjo stran.
	Tapnite za premik na osnovno stran.
	Tapnite, če želite odpreti novo okno.
	Tapnite za dostop do svojih zaznamkov.

Ogled spletnih strani

Tapnite polje z naslovom, vnesite spletni naslov in na tipkovnici tapnite **Pojdi**.

Odpiranje strani

Če želite obiskati novo stran, tapnite  > .

Če želite obiskati drugo stran, tapnite , se premaknite navzgor ali navzdol in tapnite stran, da jo izberete.

Glavovno iskanje po spletu

Tapnite polje z naslovom in tapnite . Na poziv izgovorite ključno besedo in izberite eno od ključnih besed, ki se prikažejo.

OPOMBA: razpoložljivost funkcije je odvisna od regije ali ponudnika storitev.

Zaznamki

Če želite zaznamovati trenutno spletno stran, tapnite  > **Dodaj med zaznamke** > **OK**.

Če želite odpreti zaznamovano spletno stran, tapnite  in izberite želeni zaznamek.

Zgodovina

Če želite odpreti seznam nedavno obiskanih spletnih strani, tapnite  > zavihek **Zgodovina**. Če želite počistiti celotno zgodovino, tapnite  > **DA**.

Chrome

Z brskalnikom Chrome lahko iščete informacije in brskate po spletnih straneh.

1 Tapnite  >  > zavihek **Aplikacije** > .

OPOMBA: razpoložljivost aplikacije je odvisna od regije ali ponudnika storitev.

Ogled spletnih strani

Tapnite polje z naslovom in vnesite spletni naslov ali pogoje iskanja.

Odpiranje strani

Če želite odpreti novo stran, tapnite  > **Nov zavih..**

Če želite obiskati drugo spletno stran, tapnite  in tapnite stran, ki jo želite izbrati.

Nastavitve

Aplikacija Nastavitve vsebuje večino orodij za prilagoditev in nastavitve telefona. V tem razdelku so opisane vse nastavitve v aplikaciji Nastavitve.

Odpiranje aplikacije Nastavitve

- Tapnite  > tapnite in pridržite  > **Sistemske nastavitve**.
- ali -
- Tapnite  >  > zavihek **Aplikacije** > .

Omrežja

< BREŽIČNA OMREŽJA >

Wi-Fi

Vklopi Wi-Fi za vzpostavitev povezave z razpoložljivimi omrežji Wi-Fi.

Bluetooth

Vklopi in izklopi brezžično povezavo Bluetooth za uporabo funkcije Bluetooth.

Mobilni podatki

Prikaže porabo podatkov in omejitev prenosa podatkov.

Nastavitve klicev

Nastavite lahko nastavitve klicev telefona, na primer posredovanje klica, in druge posebne funkcije, ki jih omogoča vaš operater.

- **Glasovna pošta** – omogoča izbiro storitve glasovne pošte vašega operaterja.
- **Fiksne številke** – vklopi in sestavi seznam števil, ki jih lahko pokličete iz telefona. Potrebovali boste kodo PIN 2, ki jo prejmete od svojega ponudnika storitev. S telefonom lahko kličete samo številke, ki so na seznamu fiksnih števil.
- **Pojavno okno pri dohodnem klicu** – prikaže pojavno okno dohodnih glasovnih klicev med uporabo aplikacije.
- **Zavrnitev klica** – omogoča nastavitve funkcije za zavrnitev klica.

- **Zavrni s sporočilom** – če želite zavrniti klic, lahko s to funkcijo hitro pošljete sporočilo. To je priročno, če morate zavrniti klic med sestankom.
- **Posredovanje klica** – omogoča nastavitve možnosti za posredovanje klica.
- **Samodejni odgovor** – nastavite čas, preden povezana prostoročna naprava samodejno sprejme dohodni klic.
- **Vibriranje ob povezavi** – vklopi vibriranje telefona, ko klicani odgovori na klic.
- **Shrani neznane številke** – po klicu neznane številke doda v imenik.
- **Gumb za vklop/izklop prekine klic** – omogoča vam, da prekinete klic.
- **Čakajoč klic** – omogočite, da lahko z obračanjem naprave utišate dohodne klice.
- **Zapora klicev** – zaklenite dohodne, odhodne ali mednarodne klice.
- **Trajanje klica** – prikaz trajanja klicev, na primer zadnjega klica, odhodnih klicev, prejetih klicev in vseh klicev.
- **Dodatne nastavitve** – spremenite lahko naslednje nastavitve.

ID klicatelja: omogoča uporabo privzetih nastavitvev operaterja za prikaz vaše številke med odhodnimi klici.

Čakajoči klic: če je vklopljena funkcija čakajočega klica, vas telefon med aktivnim klicem opozori na drug dohodni klic (odvisno od vašega omrežnega ponudnika).

< POVEZLJIVOST >

Daj v skupno rabo in poveži

- **LG PC Suite** – vzpostavi povezavo programa LG PC Suite z vašim telefonom za enostavno upravljanje večpredstavnostne vsebine in aplikacij.
- **Tiskanje** – omogoča tiskanje vsebine določenih zaslonov (na primer spletnih strani, prikazanih v brskalniku Chrome) s tiskalnikom, ki je povezan v isto omrežje Wi-Fi kot naprava Android.

Posredujem

- **USB prenašanje** – podatkovno povezavo telefona lahko z vklopom USB prenašanja uporablja tudi vaš računalnik.
- **Wi-Fi Vroča točka** – s telefonom lahko omogočite mobilno širokopasovno povezavo. Ustvarite dostopno točko in dajte povezavo v skupno rabo.

- **Internetna povezava preko Bluetootha telefona** – omogoča povezavo drugih naprav s telefonom prek tehnologije Bluetooth in skupno rabo njegove internetne povezave.
- **Pomoč** – prikaže informacije o USB prenašanju, Wi-Fi vroči točki in internetni povezavi preko Bluetooth telefona.

Več

- **V letalu** – potrditveno polje za izklop vseh brezžičnih povezav in klicev.
- **Mobilna omrežja** – nastavi možnosti za omrežni način, ponudnike omrežja, imena dostopnih točk itd.
- **VPN** – s telefonom lahko dodajate, nastavljate in upravljate z navideznimi zasebnimi omrežji (VPN), ki vam omogočajo povezavo in dostop do virov znotraj zavarovanega lokalnega omrežja, kot je na primer vaše službeno omrežje.

Zvok in Obvestilo

< OSNOVNO >

Zvočni profil

Omogoča nastavitve zvočnega profila na **Zvok**, **Samo vibriraj** ali **Tiho**.

< ZVOK >

Glasnost

Spremenite nastavitve glasnosti telefona in jih prilagodite svojim potrebam ter okolju.

Melodija

Izberite melodijo za dohodne klice.

ID melodije zvonjenja

Omogoča nastavitve melodij zvonjenja na podlagi telefonske številke dohodnega klica.

< VIBRIRANJE >

Uporabi zvok in vibriranje

Označite za opozarjanje na klice z vibriranjem.

Vrsta vibriranja

Omogoča nastavitve vrste vibriranja za obvestila.

Nastavitve

< OBVESTILA >

Ne moti

Tapnite za nastavitve obvestil. Obvestila lahko izklopite, da vas ne motijo.

Zakleni zaslon

Omogoča prikaz vseh obvestil na zaklenjenem zaslonu.

Aplikacije

Omogoča nastavitve obvestil za aplikacije.

< NAPREDNE NASTAVITVE >

Več

- **Zvoki obvestil** – omogoča nastavitve zvoka obvestila. Zvok obvestil lahko dodate tako, da tapnete **+** v zgornjem desnem kotu zaslona.
- **Vibriranje ob dotiku** – označite za vibriranje med dotikanjem tipk na začetnem zaslonu in med drugimi interakcijami z uporabniškim vmesnikom.
- **Zvočni učinki** – ta meni omogoča izbiro, ali slišite tone ob dotiku števil na številčnici, izbiro možnosti zaslona in še več.
 - **Ton ob dotiku številčnice** – označite, če želite, da se ob uporabi tipkovnice za klicanje predvajajo zvoki.
 - **Zvok dotika** – označite za predvajanje zvoka ob izbiri na zaslonu.
 - **Zvoki zaklepa zaslona** – označite za predvajanje zvoka ob zaklepanju in odklepanju zaslona.
- **Obvestila sporočil/glasovnih klicev** – omogoča, da naprava samodejno prebere prejeti klic in sporočilo.

Zaslon

< DOMOV & KLJUČAVNICA >

Osnovni zaslon

- **Izberi dom** – izbere želeno temo na osnovnem zaslonu. Izberite med **Domov** (standardna razporeditev Android) ali **EasyHome** (poenostavljena različica za uporabnike, ki so manj veščji krmarjenja po sistemu Android).

- **Tema** – nastavite temo zaslona vaše naprave.
- **Ozadje** – nastavite ozadje osnovnega zaslona.
- **Učinek zaslona** – nastavi možnosti učinkov vlečenja po zaslonu.
- **Omogoči ponavljanje domačega zaslona** – označite, da omogočite neprekinjeno krožno pomikanje osnovnih zaslonov (vrnitev iz zadnjega neposredno na prvi zaslon).
- **Pomoč** – pritisnite za informacije o uporabi osnovnega zaslona na vaši napravi.

Zakleni zaslon

- **Izberite zaslon zaklepa** – nastavi vrsto zaklepa zaslona za zaščito telefona. Pri tem se odpre niz zaslonov, ki vas vodijo skozi postopek nastavitve vzorca za odklepanje zaslona. Če ste omogočili vzorec za zaklepanje, boste morali ob vklopu telefona ali bujenju zaslona narisati ta vzorec.
- **Smart Lock** – s to nastavitvijo telefon ostane odklenjen, kadar je z njim povezana Bluetooth naprava, ki ji zaupate, kadar je telefon na znani lokaciji (na primer pri vas doma ali na delovnem mestu), ali kadar prepozna vaš obraz.
- **Ozadje** – izberite ozadje za prikaz na zaklenjenem zaslonu.
- **Bližnjice** – prilagodite bližnjice na zaklenjenem zaslonu.
- **Stik v primeru izgube telefona** – izberite, ali naj bodo na zaklenjenem zaslonu prikazani podatki o lastniku, in te prilagodite.
- **Časovnik zaklepa** – omogoča nastavev časa pred trenutkom, ko se zaslon samodejno zaklene, potem ko je prišlo do časovne omejitve zaslona.
- **Tipka za vklop se takoj zaklene** – potrdite, da se zaslon zaklene takoj, ko pritisnete **tipko za vklop/izklop/zaklepanje**. Ta nastavev preglasi nastavev Odštevalnik za varnostni zaklep.

Tipke na dotik na začetnem zaslonu

Izberite kombinacijo gumbov na osnovnem zaslonu in njihovo barvo ter prosojno ozadje, če ga želite uporabljati.

< PISAVA >

Vrsta pisave

Izberite zeleno vrsto pisave.

Velikost pisave

Izberite želeno velikost pisave.

< OSNOVNE NASTAVITVE >

Svetlost

Z drsnikom prilagodite svetlost zaslona.

Samodejni zasuk zaslona

Nastavite samodejni preklop usmerjenosti ob sukanju telefona.

Čas izteka zaslona

Nastavite zakasnitev, preden se zaslon samodejno izklopi.

< NAPREDNE NASTAVITVE >

Več

- **Sanjarjenje** – izberite ohranjevalnik zaslona, ki naj bo prikazan, kadar je telefon v načinu mirovanja, ko je na priključni postaji in/ali se polni.
- **Umerjanje senzorja gibanja** – omogoča vam, da izboljšate točnost nagiba in hitrost senzorja.

Splošno

< ZASEBNO >

Jezik in tipkovnica

Izberite jezik za besedilo v telefonu in za konfiguracijo tipkovnice na zaslonu, vključno z besedami, ki ste jih dodali v slovar.

- **Jezik** – izberite jezik, ki ga želite uporabljati v telefonu.
- **Izbrana tipkovnica** – omogoča izbiro privzete vrste tipkovnice.
- **Tipkovnica LG** – tapnite ikono Nastavitve, če želite spremeniti nastavitve tipkovnice LG.
- **Googlova stor. za glasov. vnos** – označite, če želite za vnos podatkov izbrati Glasovno tipkanje Google. Za spreminjanje nastavitve Glasovnega tipkanja Google tapnite ikono Nastavitve.

- **Glasovno iskanje** – pritisnite, če želite konfigurirati nastavitve glasovnega iskanja.
- **Prebiranje besedila** – pritisnite, da nastavite želeni mehanizem ali splošne nastavitve za prebiranje besedila.
- **Hitrost kazalca** – prilagodite hitrost kazalca.
- **Zrcali tipke** – zamenjajte gumba miške za uporabo primarnega gumba na desni strani.

Lokacija

Če vklopite lokacijsko storitev, telefon ugotovi vašo približno lokacijo z omrežjem Wi-Fi ter mobilnim omrežjem. Če izberete to možnost, se pojavi vprašanje, ali se strinjate, da Google uporabi vašo trenutno lokacijo pri zagotavljanju teh storitev.

- **Način** – nastavi način, na katerega se ugotovijo informacije o vaši trenutni lokaciji.
- **Fotoaparati** – označite, da označite fotografije ali videoposnetke z njihovimi lokacijami.
- **Googlova zgodovina lokacij** – omogoča, da izberete nastavitve informacij o lokaciji, do katerih dostopa Google in njegovi izdelki.

Računi in sinhronizacija

Z uporabo menija Nastavitve računov in sinhronizacija lahko dodate, odstranite in upravljate svoj Google račun in druge podprte račune. S temi nastavitvami tudi upravljate, kako in ali vse aplikacije pošiljajo, prejemajo in sinhronizirajo podatke po lastnem urniku in ali lahko vse aplikacije samodejno sinhronizirajo uporabniške podatke. Gmail™, Koledar in druge aplikacije imajo lahko tudi svoje nastavitve, ki upravljajo način sinhroniziranja podatkov; za podrobnosti si oglejte razdelke o teh aplikacijah. Če želite dodati nov račun, se dotaknite možnosti **DODAJ RAČUN**.

Dostopnost

Nastavitve **Dostopnost** uporabite za konfiguriranje vtičnikov za dostop, ki so nameščeni v telefonu.

- **Vid**
 - **TalkBack** – omogoča nastavitve funkcije Talkback, ki slabovidnim osebam pomaga z zagotavljanjem govornih povratnih informacij.

- **Obvestila sporočil/glasovnih klicev** – tapnite  za preklop med možnostma Vklp in Izklp. Če jih vklopite, slišite samodejna govorna opozorila na dohodne klice in sporočila.
- **Odtenki zaslona** – označite, če želite nastaviti temnejši kontrast zaslona.
- **Velikost pisave** – nastavi velikost pisave.
- **Povečava na dotik** – s trotapom na zaslon omogoča povečevanje in pomanjševanje.
- **Inverzije barv zaslona** – označite, da obrnete barve zaslona in vsebine.
- **Zaslon, barvni filter** – spremenite lahko barve zaslona in vsebine.
- **Gumb za vklop/izklp prekine klic** – označite, če želite glasovne klice prekinjati s **tipko za vklop/izklp/zaklepanje**.
- **Sluh**
 - **Opis** – omogoča prilagoditev nastavitvev opisov za osebe z okvarami sluha.
 - **Bliskovna opozorila** – označite, če želite nastaviti utripanje bliskavice ob dohodnih klicih in obvestilih.
 - **Izklopi vse zvoke** – označite, če želite izklopiti vse zvoke naprave.
 - **Vrsta zvoka** – nastavi vrsto zvoka.
 - **Ravnovesje zvoka** – nastavi zvočno pot. Za nastavitvev premaknite drsnik na drsni vrstici.
- **Motorne funkcije in kognicija**
 - **Čas povratne informacije za dotik** – nastavi čas povratne informacije za dotik.
 - **Touch assistant** – prikaz plošče na dotik s preprostim dostopom do pogostih dejanj.
 - **Čas izteka zaslona** – nastavi čas preden osvetlitev zaslona izklopi.
 - **Nadzorna plošča na dotik** – omogoča, da izberete predel zaslona, na katerega omejite aktiviranje z dotikom.
- **Bližnjica funkcij pripomočkov za osebe s posebnimi potrebami** – omogoča hiter dostop do izbranih funkcij, ko trotapnete gumb Osnovni zaslon.
- **Samodejni zasuk zaslona** – označite, da telefonu dovolite preklop usmerjenosti zaslona, ko ga zasukate (pokončno ali ležeče).

- **Preklop dostopa** – omogoča, da komunicirate z napravo prek enega ali več stikal, ki delujejo kot tipke na tipkovnici. Ta meni lahko pomaga uporabnikom z omejenim gibanjem, ki jim preprečuje neposredno komuniciranje z napravo.

Bližnjična tipka

Ko je zaslon izklopljen ali zaklenjen, za hiter dostop do aplikacij pridržite **gumba za glasnost**.

Google

Z Googlovimi nastavitvami lahko upravljate Googlove aplikacije in nastavitve računa.

< ZASEBNOST >

Varnost

Meni Varnost lahko uporabite za konfiguracijo načina, ki pomaga zaščititi telefon in podatke v njem.

- **Zaklep vsebine** – izberite vrsto zaklepanja za zaklepanje beležk v funkciji QuickMemo+.
- **Šifriraj telefon** – omogoča šifriranje podatkov v telefonu za zaščito. Ob vsakem vklopu telefona boste morali vnesti kodo PIN ali geslo za dešifriranje telefona.
- **Šifriraj pomnilnik kartice SD** – šifrira podatke na kartici SD in podatkov ne da na voljo drugih napravam.
- **Nastavitev zaklepa kartice SIM** – nastavi kodo PIN za zaklepanje kartice SIM in omogoča, da spremenite kodo PIN.
- **Vidno tipkanje gesla** – označite, da se pri vnašanju gesla na kratko pokažejo posamezni znaki, da vidite, kaj vnašate.
- **Administratorji naprave** – ogled ali deaktiviranje skrbnikov telefona.
- **Neznani viri** – dovolite namestitve aplikacij, ki niso prenesene iz trgovine Play Store.
- **Preveri aplikacije** – za onemogočanje ali opozorilo pred namestitvijo aplikacij, ki so lahko škodljive.
- **Vrsta pomnilnika** – podprt s strojno opremo.

• Upravljanje s certifikati

- **Poverilnice, ki jim zaupam** – označite, da aplikacijam omogočite dostop do šifriranega pomnilnika varnostnih potrdil, ustreznih gesel in drugih poverilnic v telefonu. Pomnilnik poverilnic se uporablja za vzpostavitev nekaterih vrst povezav VPN in Wi-Fi.
- **Namesti iz pomnilnika** – tapnite, če želite namestiti varnostno potrdilo.
- **Počisti poverilnice** – izbriše vse varnostne certifikate in ustrezne poverilnice ter geslo za varni pomnilnik.
- **Trust agents** – izberite aplikacije, ki jih želite uporabljati, ne da bi odklenili zaslon.
- **Uporabniški PIN** – z uporabniškim PIN lahko omogočite, da naprava prikaže samo zaslon določene aplikacije.
- **Dostop do rabe aplikacij** – ogled podatkov o rabi aplikacij v napravi.

< PAMETNE FUNKCIJE >

Etui QuickCircle

Ta meni vam omogoča izbor aplikacij, ki jih želite uporabiti neposredno na naslovnici v majhnem načinu z uporabo etuija QuickCircle. Ne pozabite, da lahko vklop teh nastavitev QuickCircle povzroči nepravilno delovanje naprave.

< UPRAVLJANJE Z NAPRAVO >

Datum in čas

Nastavite prednostne nastavitve za način prikaza datuma in ure.

Shramba in USB

Nadzorujete lahko zasedeni in razpoložljivi prostor v notranjem pomnilniku naprave.

Baterija in varčevanje z energijo

- **Poraba baterije** – prikaz porabe baterije.
- **Prikaz odstotka napoljenosti baterije v vrstici stanja** – potrdite za prikaz odstotka napoljenosti baterije v vrstici stanja poleg ikone baterije.
- **Varčevanje z energijo** – tapnite stikalo Varčevanje z energijo, da ga vklopite ali izklopite. Nastavi raven odstotka napoljenosti baterije, pri kateri se samodejno vklopi Varčevanje z energijo. Izbirate lahko med možnostmi **Takoj, 5 % baterije in 15 % baterije**.

- **Pomoč** – prikaže, kako podaljšati čas napoljenosti baterije.

Pomnilnik

Nadzorujete lahko, koliko pomnilnika je povprečno uporabljenega in koliko ga uporabljajo aplikacije naprave.

Aplikacije

Omogoča prikaz podrobnosti o aplikacijah, ki so nameščene v telefonu, upravljanje njihovih podatkov in prisilno ustavitv aplikacij.

Privzeta aplikacija za sporočila

Ta meni omogoča, da izberete, katero aplikacijo za sporočila boste uporabljali kot privzeto aplikacijo za sporočila.

Varnostna kopija in ponastavitev

Spreminjanje nastavitv za upravljanje nastavitv in podatkov.

- **LG Backup** – varnostno kopira vse podatke v napravi in jih obnovi v primeru izgube ali zamenjave podatkov.
- **Varnostno kopiraj moje podatke.** – varnostno kopiranje podatkov aplikacij, gesel za Wi-Fi in drugih nastavitv v Googlove strežnike.
- **Varnostni račun** – prikaže račun, ki se trenutno uporablja za varnostno kopiranje informacij.
- **Samodejno povrni** – obnovi varnostno kopirane nastavitve in podatke pri ponovni namestitvi aplikacije.
- **Ponastavitev omrežnih nastavitv** – ponastavitev vseh omrežnih nastavitv.
- **Ponastavitev na tovarniške podatke** – ponastavite nastavitve na tovarniško privzete vrednosti in izbrišite vse podatke. Če boste telefon ponastavil na ta način, boste pozvani, da ponovno vnesete iste informacije kot pri prvem zagonu sistema Android.

Vizitka telefona

Ogled pravnih informacij, preverjanje stanja telefona in različic programske opreme ter izvajanje posodobitev programske opreme.

Programska oprema za računalnik (LG PC Suite)

Za operacijski sistem Windows

LG PC Suite vam pomaga pri upravljanju predstavnostne vsebine in aplikacij v telefonu tako, da vam omogoča povezavo telefona z računalnikom.

S programsko opremo LG PC Suite lahko ...

- Predstavnostno vsebino (glasbo, filme in fotografije) upravljajte in predvajajte na osebнем računalniku.
- Večpredstavnostno vsebino pošiljate v napravo.
- Sinhronizirate podatke (razporede, stike, zaznamke) med napravo in računalnikom.
- Ustvarjate varnostne kopije aplikacij v napravi.
- Posodobite programsko opremo v napravi.
- Večpredstavnostno vsebino iz računalnika predvajate v drugi napravi.

OPOMBA: glede na model nekatere funkcije morda niso na voljo.

OPOMBA: navodila za uporabo programske opreme LG PC Suite si lahko ogledate v njenem meniju Pomoč.

Nameščanje programske opreme LG PC Suite

Za prenos programske opreme LG PC Suite storite naslednje:

- 1 Pojdite na www.lg.com.
- 2 Pojdite na možnost **SUPPORT (Podpora) > MOBILE SUPPORT (Podpora za mobilne naprave) > PC Sync (Sinhronizacija z računalnikom)**.
- 3 Izberite informacije o modelu in kliknite **GO (Pojdi)**.
- 4 Pomaknite se navzdol in za prenos LG PC Suite izberite zavihek **PC SYNC > Windows > DOWNLOAD**.

Sistemske zahteve za programsko opremo LG PC Suite

- Operacijski sistem: Windows XP (servisni paket 3) – 32-bitna različica, Windows Vista, Windows 7, Windows 8
- CPE: 1 GHz ali hitrejši procesor
- Pomnilnik: 512 MB ali več RAM-a
- Grafična kartica: ločljivost 1024 x 768, 32-bitne ali bogatejše barve
- Trdi disk: 500 MB ali več prostora na trdem disku (odvisno od količine shranjenih podatkov boste morda potrebovali več prostora.)
- Zahtevana programska oprema: gonilniki LG United, Windows Media Player 10 ali novejši.

OPOMBA: gonilnik za USB LG United

Če želite napravo LG povezati z računalnikom, je zahtevan gonilnik za USB LG United. Ta se samodejno namesti ob namestitvi aplikacije programske opreme LG PC Suite.

Za Mac OS

S programsko opremo LG PC Suite lahko ...

- Predstavnostno vsebino (glasbo, filme in fotografije) upravljajte in predvajajte na osebнем računalniku.
- Večpredstavnostno vsebino pošiljate v napravo.
- Sinhronizirate podatke (razporede, stike, zaznamke) med napravo in računalnikom.

OPOMBA: glede na model nekatere funkcije morda niso na voljo.

OPOMBA: navodila za uporabo programske opreme LG PC Suite si lahko ogledate v njenem meniju Pomoč.

Nameščanje programske opreme LG PC Suite

Za prenos programske opreme LG PC Suite storite naslednje:

- 1 Pojdite na www.lg.com.
- 2 Pojdite na možnost **SUPPORT (Podpora) > MOBILE SUPPORT (Podpora za mobilne naprave) > PC Sync (Sinhronizacija z računalnikom)**.
- 3 Izberite informacije o modelu in kliknite **GO (Pojdi)**.
- 4 Pomaknite se navzdol in za prenos LG PC Suite izberite zavihek **PC SYNC > Mac OS > DOWNLOAD**.

Sistemske zahteve za programsko opremo LG PC Suite

- OS: Mac OS X (10.6.8) ali novejši
- Pomnilnik: 2 GB RAM ali več
- Grafična kartica: ločljivost zaslona 1024 x 768 ali višja in 32-bitne ali bogatejše barve
- Trdi disk: 500 MB ali več (za podatke bo morda potreben dodatni prostor)
- Potrebna programska oprema: gonilnik LG United Mobile

OPOMBA: gonilnik za USB LG United

Če želite napravo LG povezati z računalnikom, je zahtevan gonilnik za USB LG United. Ta se samodejno namesti ob namestitvi aplikacije programske opreme LG PC Suite.

Posodobitev programske opreme telefona

Posodobitev programske opreme telefona

Internetna posodobitev programske opreme mobilnega telefona LG

Za več informacij o uporabi te funkcije obiščite <http://www.lg.com/common/index.jsp> → izberite svojo državo in jezik.

Ta funkcija omogoča priročno posodobitev vdelane programske opreme telefona na novejšo različico prek interneta, ne da bi morali obiskati storitveni center. Ta funkcija bo na voljo le, ko bo LG izdal novejšo različico vdelane programske opreme za napravo. Ker morate nenehno spremljati posodobitev vdelane programske opreme mobilnega telefona, pred nadaljevanjem upoštevajte vsa navodila in opombe, ki se izpišejo pri vsakem koraku. Če med nadgradnjo odstranite kabel USB, lahko resno poškodujete mobilni telefon.

OPOMBA: LG si pridržuje pravico, da po svoji presoji izda posodobitve vdelane programske opreme samo za izbrane modele in ne jamči, da bo novejša različica na voljo za vse modele telefonov.

Brezžična posodobitev programske opreme mobilnega telefona LG

S to funkcijo lahko programsko opremo telefona brez težav posodobite prek brezžične povezave, ne da bi uporabili podatkovni kabel USB. Ta funkcija bo na voljo le, ko bo LG izdal novejšo različico vdelane programske opreme za napravo.

Najprej preverite različico programske opreme v mobilnem telefonu: **Nastavitve** > zavihek **Splošno** > **Vizitka telefona** > **Središče za posodobitve** > **Software update** > **Preveri zdaj za posodobitev**.

OPOMBA: med posodobitvijo programske opreme telefona lahko izgubite osebne podatke iz notranjega pomnilnika telefona – vključno z informacijami o Googlovem računu in drugih računih, sistemu/aplikacijah in nastavitvah, prenesene aplikacije in licence za DRM. Družba LG zato priporoča, da pred posodobitvijo programske opreme telefona izdelate varnostne kopije osebnih podatkov. LG ne prevzema odgovornosti za izgubo osebnih podatkov.

OPOMBA: ta funkcija je odvisna od ponudnika omrežnih storitev, regije in države.

O priročniku za uporabo

O priročniku za uporabo

- Pred uporabo naprave pozorno preberite ta priročnik. Tako boste zagotovili varno in pravilno uporabo telefona.
- Nekatere slike in posnetki zaslona v tem priročniku so lahko na telefonu videti drugače.
- Vsebina se lahko razlikuje od končnega izdelka ali od programske opreme, ki vam jo je zagotovil ponudnik storitev ali operater. Vsebina se lahko spremeni brez predhodnega opozorila. Najnovejšo različico priročnika si lahko ogledate na spletnem mestu družbe LG www.lg.com.
- Aplikacije telefona in njihove funkcije se lahko razlikujejo glede na državo, regijo ali strojno opremo. LG ne bo odgovoren za manjšo učinkovitost delovanja, ki je posledica uporabe aplikacij, ki jih ni razvil LG.
- LG ne bo odgovoren za težave z delovanjem ali združljivostjo, ki so posledica urejanja nastavitve registra ali spreminjanja operacijskega sistema. Vsak poskus prilagajanja operacijskega sistema lahko povzroči, da naprava ali njene aplikacije ne bodo delovale pravilno.
- Programska oprema, zvok, ozadja, slike in druga predstavnost, ki je priložena napravi, ima licenco za omejeno uporabo. Če te materiale pridobite iz naprave in jih uporabite v komercialne ali druge namene, morda kršite zakone o avtorskih pravicah. Kot uporabnik ste popolnoma odgovorni za nezakonito uporabo predstavnosti.
- Za podatkovne storitve, na primer pošiljanje sporočil, prenašanje podatkov, samodejno sinhroniziranje ali uporabo lokacijskih storitev, boste morda morali plačati dodatne stroške. Če se želite izogniti dodatnim stroškom, izberite podatkovni paket, ki ustreza vašim potrebam. Za dodatne podrobnosti se obrnite na vašega ponudnika storitev.

Blagovne znamke

- LG in logotip LG sta registrirani blagovni znamki družbe LG Electronics.
- Bluetooth® je po vsem svetu registrirana blagovna znamka podjetja Bluetooth SIG, Inc.
- Wi-Fi® in logotip Wi-Fi sta registrirani blagovni znamki družbe Wi-Fi Alliance.
- Vse ostale blagovne znamke in avtorske pravice so v lasti njihovih lastnikov.

Dodatna oprema

Za telefon je na voljo ta dodatna oprema. (Spodaj prikazana oprema je lahko izbirna.)

- Potovalni adapter
- Vodnik za hiter začetek uporabe
- Stereo slušalke
- Kabel USB
- Baterija

OPOMBA:

- Vedno uporabljajte originalno dodatno opremo LG. Priloženi predmeti so zasnovani samo za to napravo in morda ne bodo združljivi z drugimi.
- Predmeti, priloženi napravi, in razpoložljiva dodatna oprema se lahko razlikujejo glede na območje ali ponudnika storitev.

Odpravljanje težav

V tem poglavju so navedene nekatere težave, do katerih lahko pride pri uporabi telefona. V nekaterih primerih se morate obrniti na ponudnika storitev, vendar lahko večino težav odpravite sami.

Sporočilo	Možni vzroki	Možni ukrepi
Napaka kartice SIM ali USIM	V telefonu ni kartice SIM ali USIM oziroma je nepravilno vstavljena.	Poskrbite, da je kartica SIM ali USIM pravilno vstavljena.
Ni omrežne povezave/izguba omrežne povezave	Signal je šibek ali pa ste v območju brez signala.	Premaknite se k oknu ali na prosto. Preverite operaterjevo območje pokritosti.
	Operater je spremenil storitve.	Preverite, ali je kartica SIM ali USIM starejša od 6~12 mesecev. Če je, jo zamenjajte v najbližji poslovalnici omrežnega ponudnika. Obrnite se na ponudnika storitev.
Kodi se ne ujemata	Če želite spremenite varnostno kodo, morate potrditi novo tako, da jo znova vnesete.	Če kodo pozabite, se obrnite na ponudnika storitev.
	Vneseni kodi se ne ujemata.	



Sporočilo	Možni vzroki	Možni ukrepi
Aplikacij ni mogoče nastaviti	Ponudnik storitev je ne podpira ali pa je potrebna registracija.	Obrnite se na ponudnika storitev.
Klicanje ni mogoče	Napaka klicanja.	Novo omrežje ni odobreno.
	Vstavljen je nova kartica SIM ali USIM.	Preverite, kakšne so nove omejitve.
	Dosežena je predplačniška omejitev.	Obrnite se na ponudnika storitev ali ponastavite omejitev s kodo PIN 2.
Telefona ni mogoče vklopiti.	Tipka za vklop/izklop je bila pritisnjena prekratko.	Tipko za vklop/izklop pridržite za najmanj dve sekundi.
	Baterija ni napolnjena.	Napolnite baterijo. Preverite indikator napajanja na zaslonu.

Sporočilo	Možni vzroki	Možni ukrepi
Napaka pri polnjenju	Baterija ni napolnjena.	Napolnite baterijo.
	Zunanja temperatura je previsoka ali prenizka.	Telefon naj se polni pri običajni temperaturi.
	Težava s stikom.	Preverite polnilnik in njegovo povezavo s telefonom.
	Ni napetosti.	Vstavite polnilnik v drugo vtičnico.
	Polnilnik je okvarjen.	Zamenjajte polnilnik.
	Napačen polnilnik	Uporabljajte samo originalno dodatno opremo LG.
Številka ni dovoljena.	Vklopljena je funkcija fiksnih števil.	Preverite meni Nastavitve in funkcijo izklopite.
Prejemanje/ pošiljanje sporočil SMS in fotografij ni mogoče	Pomnilnik je poln.	Iz telefona izbrišite nekaj sporočil.
Datotek ni mogoče odpreti.	Nepodprta oblika zapisa datoteke.	Oglejte si, katere oblike zapisa so podprte.

Sporočilo	Možni vzroki	Možni ukrepi
Zaslon se pri dohodnem klicu ne vklopi.	Težava s senzorjem bližine.	Če uporabljate zaščitni trak ali ovitek, preverite, da ne pokriva območja okoli senzorja bližine. Poskrbite, da je območje okrog senzorja bližine čisto.
Ni zvoka.	Način vibriranja	V nastavitvah menija zvoka preverite, ali je morda vklopljen načina vibriranja ali tihi način.
Telefon prekinja ali zmrzuje.	Občasne težave v programski opremi.	Poskusite posodobiti programsko opremo prek spletnega mesta.

Pogosta vprašanja

Kategorija	Vprašanje	Odgovor
Naprave Bluetooth	Katere funkcije so na voljo prek povezave Bluetooth?	Priklopite lahko zvočno napravo Bluetooth, kot so stereo/mono slušalke ali avtomobilski komplet.
Varnostno kopiranje stikov	Kako lahko varnostno kopiram stike?	Podatke o stikih lahko sinhronizirate med telefonom in Googlovim računom.
Sinhronizacija	Ali lahko nastavim enosmerno sinhronizacijo s storitvijo Gmail?	Na voljo je le dvosmerna sinhronizacija.
Sinhronizacija	Ali lahko sinhroniziram vse e-poštne mape?	Mapa Prejeto se sinhronizira samodejno. Druge mape si lahko ogledate tako, da tapnete  in izberite Mape ter izberete mapo.
Prijava v Gmail	Ali se moram za vsak dostop do storitve Gmail vanjo prijaviti?	Ko se enkrat prijavite v Gmail, se vam vanj ni treba več prijavljati.
Googlov račun	Ali lahko filtriram e-poštna sporočila?	Ne, telefon ne podpira filtriranje e-pošte.
E-pošta	Kaj se zgodi, če med pisanjem e-poštnega sporočila zaženem drugo aplikacijo?	E-poštno sporočilo se bo samodejno shranilo kot osnutek.

Kategorija	Vprašanje	Odgovor
Melodija zvonjenja	Ali obstaja omejitve velikosti datoteke, ko želim za melodijo uporabiti datoteko .MP3?	Ni omejitve velikosti datoteke.
Čas prejema sporočila	Telefon za sporočila, starejša od 24 ur, ne prikazuje časa prejema. Kako si lahko ogledam uro?	Odprite pogovor in se dotaknite ter pridržite zeleno sporočilo. Nato tapnite Podrobnosti .
Krmarjenje	Ali lahko v telefon namestim drugo navigacijsko aplikacijo?	Namestite in uporabljate lahko katero koli aplikacijo, ki je na voljo v trgovini Play Store™ in je združljiva s strojno opremo.
Sinhronizacija	Ali lahko sinhroniziram stike iz vseh svojih e-poštnih računov?	Sinhronizirate lahko samo stike iz storitve Gmail in strežnika MS Exchange (e-poštni strežnik podjetja).
Čakanje in premor	Ali lahko med številke shranim stik s funkcijo čakanja in premora?	Če ste prenesli stik, ki ima v številki shranjene funkcije čakanja in premora, teh funkcij ne morete uporabljati. Vsako številko morate znova shraniti. Shranjevanje s čakanjem in premorom: <ol style="list-style-type: none"> 1. Na osnovnem zaslonu tapnite . 2. Pokličite številko in tapnite . 3. Tapnite možnost Dodaj 2 sek premor ali Dodaj čakanje.

Kategorija	Vprašanje	Odgovor
Varnost	Kaj so varnostne funkcije telefona?	Telefon lahko nastavite tako, da je treba pred dostopom ali uporabo vnesti vzorec za odklepanje.
Vzorec za odklepanje	Kako ustvarim vzorec za odklepanje?	<ol style="list-style-type: none"> 1. Na osnovnem zaslonu tapnite in pridržite <input type="checkbox"/>. 2. Tapnite Sistemske nastavitve > zavihek Zaslon > Zakleni zaslon. 3. Tapnite Izberite zaslon zaklepa > Vzorec. Ko to storite prvič, se pojavijo kratka navodila, kako ustvariti vzorec za odklepanje. 4. Narišite vzorec, ki ga želite nastaviti, nato ga narišite še enkrat za potrditev. <p>Previdnostni ukrepi pri uporabi vzorca za zaklep.</p> <p>Zelo pomembno je, da si zapomnite, kakšen vzorec za odklepanje ste nastavili. Če petkrat narišete napačen vzorec, telefona ne boste več mogli uporabljati. Imate pet poskusov za vnos vzorca za odklepanje, PIN ali gesla. Če ste porabili vseh 5 poskusov, lahko znova poskusite čez 30 sekund. (Ali, če ste nastavili varnostni PIN, lahko vzorec odklenete z njim.)</p>

Kategorija	Vprašanje	Odgovor
Vzorec za odklepanje	Kaj naj naredim, če pozabim vzorec za odklepanje in za telefon nisem ustvaril računa Google?	<p>Če ste pozabili vzorec: Če ste se s telefonom prijavi v Googlov račun, vendar ste 5-krat vnesli napačen vzorec, pritisnite gumb za pozabljen vzorec. Za odklepanje telefona se boste morali prijavi v Googlov račun. Če v telefonu niste ustvarili Googlovega računa ali ste ga pozabili, morate izvesti strojno ponastavitve.</p> <p>Pozor: s ponastavitvijo na tovarniške nastavitve izbrišete vse aplikacije in uporabniške podatke. Ne pozabite ustvariti varnostnih kopij vseh pomembnih podatkov, preden telefon ponastavite na tovarniške nastavitve.</p>
Pomnilnik	Ali bom vedel, kdaj je pomnilnik poln?	Da, prejeli boste obvestilo.
Jezikovna podpora	Ali lahko spremenim jezik telefona?	<p>Telefon ima večjezične zmožnosti. Jezik spremenite tako:</p> <ol style="list-style-type: none"> 1. Na osnovnem zaslonu tapnite in pridržite <input type="checkbox"/> in tapnite Sistemske nastavitve. 2. Tapnite zavihek Splošno > Jezik in tipkovnica > Jezik. 3. Tapnite želeni jezik.

Kategorija	Vprašanje	Odgovor
VPN	Kako nastavim navidezno zasebno omrežje?	Konfiguracija dostopa do navideznega zasebnega omrežja je odvisna od podjetja. Če želite konfigurirati dostop do navideznega zasebnega omrežja iz telefona, morate od skrbnika omrežja podjetja pridobiti podrobnosti o nastavitvi.
Časovna omejitev zaslona	Zaslon se izklop po samo 15 sekundah. Kako lahko spremenim čas, po katerem se osvetlitev zaslona izklopi?	<ol style="list-style-type: none"> 1. Na osnovnem zaslonu tapnite in pridržite <input type="checkbox"/>. 2. Tapnite Sistemske nastavitve > zavihek Zaslon. 3. Tapnite možnost Čas izteka zaslona. 4. Izberite zeleno časovno omejitev osvetlitve zaslona.
Omrežje Wi-Fi in mobilno omrežje	Katero storitev bo telefon uporabljal, ko sta na voljo povezava Wi-Fi in mobilno omrežje?	Pri prenosu podatkov lahko telefon privzeto izbere povezavo Wi-Fi (če je možnost vzpostavitve povezave Wi-Fi v telefonu nastavljena na Vklop). Vendar pa ob preklopu telefona z ene storitve na drugo ne boste prejeli obvestila. Če želite vedeti, katero podatkovno povezavo uporabljate, na vrhu zaslona poiščite ikono omrežja Wi-Fi ali mobilnega omrežja.
Osnovni zaslon	Ali lahko odstranim aplikacije z osnovnega zaslona?	Da. Pridržite ikono, dokler se na sredini vrha zaslona ne prikaže ikona koša. Nato ikono, ne da bi dvignili prst, povlecite v koš.

Kategorija	Vprašanje	Odgovor
Aplikacija	Prenesel sem aplikacijo, ki povzroča veliko težav. Kako jo odstranim?	<ol style="list-style-type: none"> 1. Na osnovnem zaslonu tapnite in pridržite <input type="checkbox"/>. 2. Tapnite Sistemske nastavitve > zavihek Splošno > Aplikacije > PRENESENO. 3. Tapnite aplikacijo in nato Odstrani.
Polnilnik	Ali lahko telefon polnim prek kabla USB, ne da bi namestil zahtevan gonilnik USB?	Da, telefon se bo prek kabla USB polnil ne glede na to, ali ste namestili zahtevane gonilnike.
Budilka	Ali lahko za alarm uporabljam glasbene datoteke?	<p>Da. Ko glasbeno datoteko shranite kot melodijo zvonjenja, jo lahko uporabljate za alarm.</p> <ol style="list-style-type: none"> 1. Dotaknite se in pridržite skladbo na seznamu v knjižnici. V meniju, ki se odpre, tapnite Nastavi kot melodijo > Melodija telefona ali Melodija skupine. 2. Na zaslonu z nastavitvami budilke skladbo izberite kot melodijo zvonjenja.
Budilka	Ali bo alarm slišen in se bo sprožil, če je telefon izklopljen?	Ne, to ni podprto.
Budilka	Ali bom slišal alarm, če bo glasnost zvonjenja nastavljena na možnost Vibriraj?	Alarm je nastavljen tako, da bo slišen tudi v teh primerih.

Kategorija	Vprašanje	Odgovor
Strojna ponastavitev (ponastavitev na tovarniške nastavitve)	Kako lahko izvedem ponastavitev na tovarniške nastavitve, če nimam dostopa do menija z nastavitvami telefona?	Če se telefon ne ponastavi na prvotno stanje, uporabite strojno ponastavitev (ponastavitev na tovarniške nastavitve), da ga inicializirate.

User Guide

- Some content and illustrations may differ from your device depending on the region, service provider, software version, or OS version, and are subject to change without prior notice.
- Always use genuine LG accessories. The supplied items are designed only for this device and may not be compatible with other devices.
- This device is not suitable for people who have a visual impairment due to the touchscreen keyboard.
- Copyright ©2016 LG Electronics, Inc. All rights reserved. LG and the LG logo are registered trademarks of LG Group and its related entities. All other trademarks are the property of their respective owners.
- Google™, Google Maps™, Gmail™, YouTube™, Hangouts™ and Play Store™ are trademarks of Google, Inc.

Table of contents

Guidelines for safe and efficient use	4	Signing into your Google account	34
Important notice	13	Connecting to Networks and Devices	36	
Getting to know your phone	15	Wi-Fi	36	
Phone layout.....	15	Bluetooth.....	37	
Installing the SIM or USIM card and battery.....	17	Wi-Fi Direct	38	
Charging the battery	19	Transferring data between a PC and the device.....	39	
Inserting a memory card.....	20	Calls	40	
Removing the memory card.....	21	Making a call	40	
Locking and unlocking the device	21	Calling your contacts	40	
Your Home screen	23	Answering and rejecting a call	40	
Touch screen tips	23	Making a second call	41	
Home screen	24	Viewing your call logs	41	
Customizing the Home screen	25	Call settings.....	41	
Returning to recently-used applications	26	Contacts	42	
Notifications panel.....	26	Searching for a contact.....	42	
On-screen keyboard	29	Adding a new contact	42	
Special Features	30	Favourites contacts.....	42	
Gesture shot.....	30	Creating a group.....	43	
Glance View.....	31	Messaging	44	
KnockON	31	Sending a message	44	
Knock Code	31	Conversation view	45	
Capture+	32	Changing your messaging settings	45	
Google account setup	34	E-mail	46	
Creating your Google account.....	34	Managing email accounts.....	46	
		Working with account folders.....	46	

Composing and sending email	47	PC software (LG PC Suite)	75
Camera and Video.....	48	For Windows OS	75
Camera options on the viewfinder	48	For Mac OS.....	76
Using the advanced settings	49	Phone software update	78
Taking a photo	50	Phone software update	78
Once you have taken a photo.....	50	About this user guide	80
Recording a video	51	About this user guide	80
After recording a video.....	51	Trademarks	81
Gallery	52	Accessories.....	82
Multimedia.....	55	Troubleshooting	83
Music	55	FAQ	86
Utilities	57		
Clock	57		
Calculator	58		
Calendar	59		
Voice Recorder	59		
Voice Search.....	59		
Downloads	60		
FM Radio	60		
LG SmartWorld	60		
Web Browser.....	62		
Internet.....	62		
Chrome	63		
Settings	64		
Networks.....	64		
Sound & notification	66		
Display	68		
General.....	69		

Guidelines for safe and efficient use

Please read these simple guidelines. Not following these guidelines may be dangerous or illegal.

Should a fault occur, a software tool is built into your device that will gather a fault log. This tool gathers only data specific to the fault, such as signal strength, cell ID position in sudden call drop and applications loaded. The log is used only to help determine the cause of the fault. These logs are encrypted and can only be accessed by an authorized LG Repair centre should you need to return your device for repair.

Exposure to radio frequency energy

Radio wave exposure and Specific Absorption Rate (SAR) information.

This mobile phone model LG-H420 has been designed to comply with applicable safety requirements for exposure to radio waves. These requirements are based on scientific guidelines that include safety margins designed to assure the safety of all persons, regardless of age and health.

- The radio wave exposure guidelines employ a unit of measurement known as the Specific Absorption Rate, or SAR. Tests for SAR are conducted using standardised methods with the phone transmitting at its highest certified power level in all used frequency bands.
- While there may be differences between the SAR levels of various LG phone models, they are all designed to meet the relevant guidelines for exposure to radio waves.
- The SAR limit recommended by the International Commission on Non-Ionizing Radiation Protection (ICNIRP) is 2 W/kg averaged over 10 g of tissue.
- The highest SAR value for this model phone tested for use at the ear is 0.676 W/kg (10 g) and when worn on the body is 0.667 W/Kg (10 g).

- This device meets RF exposure guidelines when used either in the normal use position against the ear or when positioned at least 1.5 cm away from the body. When a carry case, belt clip or holder is used for body-worn operation, it should not contain metal and should position the product at least 1.5 cm away from your body. In order to transmit data files or messages, this device requires a quality connection to the network. In some cases, transmission of data files or messages may be delayed until such a connection is available. Ensure the above separation distance instructions are followed until the transmission is completed.

Product care and maintenance

WARNING

Only use batteries, chargers and accessories approved for use with this particular phone model. The use of any other types may invalidate any approval or warranty applying to the phone and may be dangerous.

- Do not disassemble this unit. Take it to a qualified service technician when repair work is required.
- Repairs under warranty, at LG's discretion, may include replacement parts or boards that are either new or reconditioned, provided that they have functionality equal to that of the parts being replaced.
- Keep away from electrical appliances such as TVs, radios and personal computers.
- The unit should be kept away from heat sources such as radiators or cookers.
- Do not drop.
- Do not subject this unit to mechanical vibration or shock.
- Switch off the phone in any area where you are required to by special regulations. For example, do not use your phone in hospitals as it may affect sensitive medical equipment.
- Do not handle the phone with wet hands while it is being charged. It may cause an electric shock and can seriously damage your phone.

- Do not charge a handset near flammable material as the handset can become hot and create a fire hazard.
- Use a dry cloth to clean the exterior of the unit (do not use solvents such as benzene, thinner or alcohol).
- Do not charge the phone when it is on soft furnishings.
- The phone should be charged in a well ventilated area.
- Do not subject this unit to excessive smoke or dust.
- Do not keep the phone next to credit cards or transport tickets; it can affect the information on the magnetic strips.
- Do not tap the screen with a sharp object as it may damage the phone.
- Do not expose the phone to liquid or moisture.
- Use accessories like earphones cautiously. Do not touch the antenna unnecessarily.
- Do not use, touch or attempt to remove or fix broken, chipped or cracked glass. Damage to the glass display due to abuse or misuse is not covered under the warranty.
- Your phone is an electronic device that generates heat during normal operation. Extremely prolonged, direct skin contact in the absence of adequate ventilation may result in discomfort or minor burns. Therefore, use care when handling your phone during or immediately after operation.
- If your phone gets wet, immediately unplug it to dry off completely. Do not attempt to accelerate the drying process with an external heating source, such as an oven, microwave or hair dryer.
- The liquid in your wet phone, changes the color of the product label inside your phone. Damage to your device as a result of exposure to liquid is not covered under your warranty.

Efficient phone operation

Electronics devices

All mobile phones may receive interference, which could affect performance.

- Do not use your mobile phone near medical equipment without requesting permission. Avoid placing the phone over pacemakers, for example, in your breast pocket.
- Some hearing aids might be disturbed by mobile phones.
- Minor interference may affect TVs, radios, PCs etc.
- Use your phone in temperatures between 0 °C and 40 °C, if possible. Exposing your phone to extremely low or high temperatures may result in damage, malfunction, or even explosion.

Road safety

Check the laws and regulations on the use of mobile phones in the area when you drive.

- Do not use a hand-held phone while driving.
- Give full attention to driving.
- Pull off the road and park before making or answering a call if driving conditions so require.
- RF energy may affect some electronic systems in your vehicle such as car stereos and safety equipment.
- When your vehicle is equipped with an air bag, do not obstruct with installed or portable wireless equipment. It can cause the air bag to fail or cause serious injury due to improper performance.
- If you are listening to music whilst out and about, please ensure that the volume is at a reasonable level so that you are aware of your surroundings. This is of particular importance when near roads.

Avoid damage to your hearing



To prevent possible hearing damage, do not listen at high volume levels for long periods.

Damage to your hearing can occur if you are exposed to loud sound for long periods of time. We therefore recommend that you do not turn on or off the handset close to your ear. We also recommend that music and call volumes are set to a reasonable level.

- When using headphones, turn the volume down if you cannot hear the people speaking near you, or if the person sitting next to you can hear what you are listening to.

NOTE: Excessive sound pressure from earphones and headphones can cause hearing loss.

Glass Parts

Some parts of your mobile device are made of glass. This glass could break if your mobile device is dropped on a hard surface or receives a substantial impact. If the glass breaks, do not touch or attempt to remove it. Stop using your mobile device until the glass is replaced by an authorised service provider.

Blasting area

Do not use the phone where blasting is in progress. Observe restrictions and follow any regulations or rules.

Potentially explosive atmospheres

- Do not use your phone at a refueling point.
- Do not use near fuel or chemicals.
- Do not transport or store flammable gas, liquid or explosives in the same compartment of your vehicle as your mobile phone or accessories.

In aircraft

Wireless devices can cause interference in aircraft.

- Turn your mobile phone off before boarding any aircraft.
- Do not use it on the ground without permission from the crew.

Children

Keep the phone in a safe place out of the reach of small children. It includes small parts which may cause a choking hazard if detached.

Emergency calls

Emergency calls may not be available on all mobile networks. Therefore you should never depend solely on your phone for emergency calls. Check with your local service provider.

Battery information and care

- You do not need to completely discharge the battery before recharging. Unlike other battery systems, there is no memory effect that could compromise the battery's performance.
- Use only LG batteries and chargers. LG chargers are designed to maximise the battery life.
- Do not disassemble or short-circuit the battery.
- Keep the metal contacts of the battery clean.
- Replace the battery when it no longer provides acceptable performance. The battery pack may be recharged hundreds of times before it needs replacing.
- Recharge the battery if it has not been used for a long time to maximise usability.
- Do not expose the battery charger to direct sunlight or use it in high humidity, such as in the bathroom.
- Do not leave the battery in hot or cold places, as this may deteriorate battery performance.
- There is risk of explosion if the battery is replaced with an incorrect type.
- Dispose of used batteries according to the manufacturer's instructions. Please recycle when possible. Do not dispose as household waste.
- If you need to replace the battery, take it to the nearest authorised LG Electronics service point or dealer for assistance.
- Always unplug the charger from the wall socket after the phone is fully charged to save unnecessary power consumption of the charger.
- Actual battery life will depend on network configuration, product settings, usage patterns, battery and environmental conditions.
- Make sure that no sharp-edged items such as animal's teeth or nails, come into contact with the battery. This could cause a fire.

Open Source Software Notice Information

To obtain the source code under GPL, LGPL, MPL, and other open source licenses, that is contained in this product, please visit <http://opensource.lge.com>.

In addition to the source code, all referred license terms, warranty disclaimers and copyright notices are available for download.

LG Electronics will also provide open source code to you on CD-ROM for a charge covering the cost of performing such distribution (such as the cost of media, shipping, and handling) upon email request to opensource@lge.com. This offer is valid for three (3) years from the date on which you purchased the product.

HOW TO UPDATE YOUR DEVICE

Access to latest firmware releases, new software functions and improvements.

- **Select the software update in settings menu on your device.**
- **Update your device by connecting it to your PC.** For more information about using this function, please visit <http://www.lg.com/common/index.jsp> select country and language.

DECLARATION OF CONFORMITY

Hereby, **LG Electronics** declares that this **LG-H420** product is in compliance with the essential requirements and other relevant provisions of Directive **1999/5/EC**. A copy of the Declaration of Conformity can be found at <http://www.lg.com/global/declaration>

Contact office for compliance of this product :

LG Electronics Inc.
EU Representative, Krijgsman 1,
1186 DM Amstelveen, The Netherlands



Disposal of your old appliance

- 1 All electrical and electronic products should be disposed of separately from the municipal waste stream via designated collection facilities appointed by the government or the local authorities.
- 2 The correct disposal of your old appliance will help prevent potential negative consequences for the environment and human health.
- 3 For more detailed information about disposal of your old appliance, please contact your city office, waste disposal service or the shop where you purchased the product.



Disposal of waste batteries/accumulators

- 1 This symbol may be combined with chemical symbols for mercury (Hg), cadmium (Cd) or lead (Pb) if the battery contains more than 0.0005% of mercury, 0.002% of cadmium or 0.004% of lead.
- 2 All batteries/accumulators should be disposed separately from the municipal waste stream via designated collection facilities appointed by the government or the local authorities.
- 3 The correct disposal of your old batteries/accumulators will help to prevent potential negative consequences for the environment, animal and human health.
- 4 For more detailed information about disposal of your old batteries/accumulators, please contact your city office, waste disposal service or the shop where you purchased the product.

Important notice



Please read this before you start using your phone!

Please check to see whether any problems you encountered with your phone are described in this section before taking the phone in for service or calling a service representative.

1. Phone memory

When there is less than 10 MB of space available in your phone memory, your phone cannot receive new messages. You may need to check your phone memory and delete some data, such as applications or messages, to make more memory available.

To uninstall applications:

- 1 Tap  >  > **Apps** tab >  > **General** tab > **Apps**.
- 2 Once all applications appear, scroll to and select the application you want to uninstall.
- 3 Tap **Uninstall**.

2. Optimizing battery life

Extend your battery's power by turning off features that you do not need to run constantly in the background. You can monitor how applications and system resources consume battery power.

Extending your phone's battery life:

- Turn off radio communications when you are not using. If you are not using Wi-Fi, Bluetooth® or GPS, turn them off.
- Reduce screen brightness and set a shorter screen timeout.
- Turn off automatic syncing for Gmail, Calendar, Contacts and other applications.

- Some applications you download may consume battery power.
- While using downloaded applications, check the battery charge level.

3. Before installing an open source application and OS

WARNING



If you install and use an OS other than the one provided by the manufacturer it may cause your phone to malfunction. In addition, your phone will no longer be covered by the warranty.

WARNING

To protect your phone and personal data, only download applications from trusted sources, such as Play Store™. If there are improperly installed applications on your phone, the phone may not work normally or a serious error may occur. You must uninstall those applications and all associated data and settings from the phone.

4. Opening and switching applications

Multitasking is easy with Android; you can keep more than one application running at the same time. There is no need to quit an application before opening another. Use and switch between several open applications. Android manages each application, stopping and starting them as needed to make sure that idle applications don't consume resources unnecessarily.

- 1 Tap . App previews of recently used applications will be displayed.
- 2 Tap the application you want to access. This does not stop the previous app from running in the background. Make sure to tap  to back out of an app after using it.
 - To close an app from the recent apps list, swipe the app preview to the left or right.
 - To clear all apps, tap **Clear all**.

Getting to know your phone

Phone layout

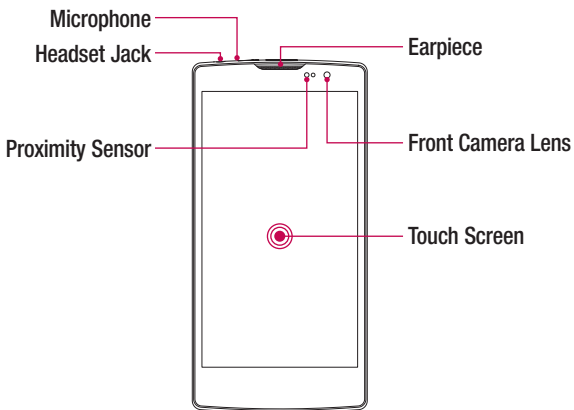

NOTE: Proximity Sensor

When receiving and making calls, the proximity sensor automatically turns the backlight off and locks the touch screen by sensing when the phone is near your ear. This extends battery life and prevents you from unintentionally activating the touch screen during calls.

WARNING

Placing a heavy object on the phone or sitting on it can damage the display and touch screen functions. Do not cover the proximity sensor with screen protectors or any other type of protective film. This could cause the sensor to malfunction.

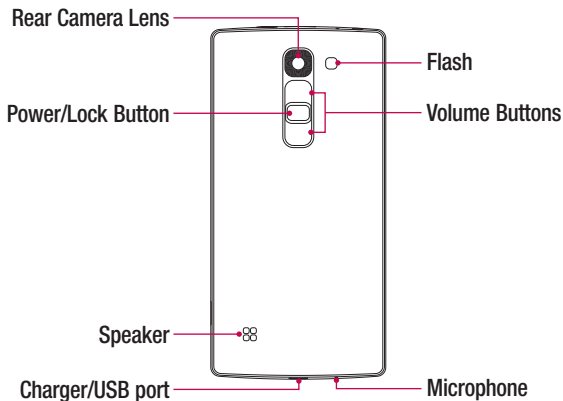

Power/Lock Button	<ul style="list-style-type: none">• Turn your phone on/off by pressing and holding this button• Short press to lock/unlock the screen
Volume Buttons	<p>(While screen is off)</p> <ul style="list-style-type: none">• Long Press Up to launch Capture+• Long Press Down to launch Camera

Installing the SIM or USIM card and battery

Insert the SIM or USIM card provided by the mobile telephone service provider, and the included battery.

- 1 To remove the back cover, hold the phone firmly in one hand. With your other hand, lift off the back cover with your thumbnail as shown in the figure below.

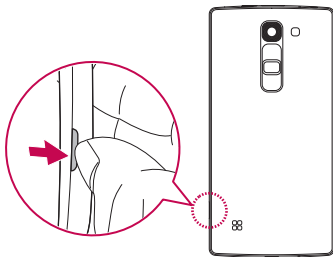

- 2 Slide the SIM card into the lower slot for the SIM card as shown in the figure. Make sure the gold contact area on the card is facing downward.

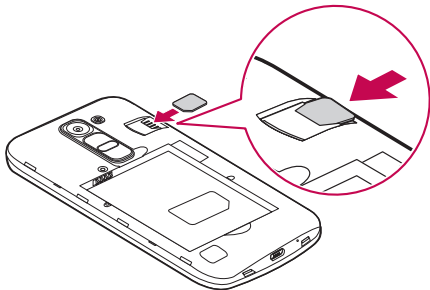

⚠ WARNING

Do not insert a memory card into the SIM card slot. If a memory card happens to be lodged in the SIM card slot, take the device to a LG Service Centre to remove the memory card.

NOTE: Only the microSIM cards work with the device.

3 Insert the battery.

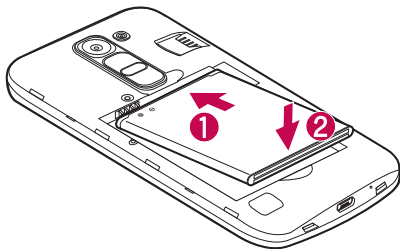

4 To replace the cover onto the device, align the back cover over the battery compartment **1** and press it down until it clicks into place **2**.

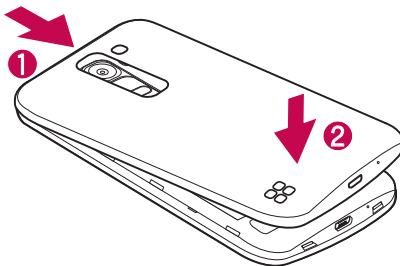

Charging the battery

Charge the battery before using it for first time. Use the charger to charge the battery. A computer can also be used to charge the battery by connecting the phone to it using the USB cable.

WARNING

Use only LG-approved chargers, batteries and cables. If you use unapproved chargers, batteries or cables, it may cause battery charging delay. Or this can cause the battery to explode or damage the device, which are not covered by the warranty.

The charger connector is located at the bottom of the phone. Insert the charger and plug it into a power outlet.

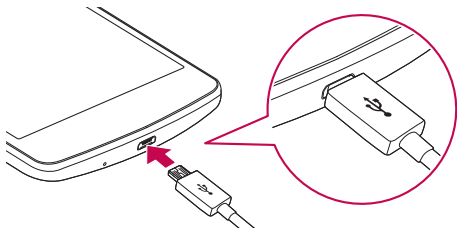

NOTE: Do not open the back cover while your phone is charging.

Inserting a memory card

Your device supports up to a 32 GB microSD card. Depending on the memory card manufacturer and type, some memory cards may not be compatible with your device.

WARNING

Some memory cards may not be fully compatible with the device. Using an incompatible card may damage the device or the memory card, or corrupt the data stored in it.

NOTE: Frequent writing and erasing of data shortens the lifespan of memory cards.

- 1 Remove the back cover.
- 2 Insert a memory card with the gold-coloured contacts facing downwards.

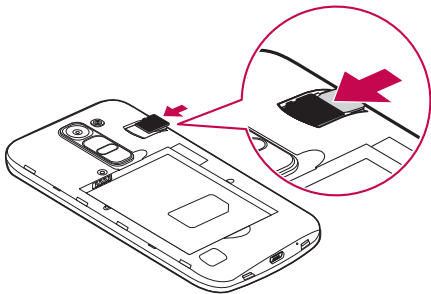

- 3 Replace the back cover.

Removing the memory card

Before removing the memory card, first unmount it for safe removal.

- 1 Tap  >  > **Apps** tab >  > **General** tab > **Storage & USB** > .
- 2 Remove the back cover and pull out the memory card.

WARNING

Do not remove the memory card while the device is transferring or accessing information. Doing so can cause data to be lost or corrupted or damage to the memory card or device. It is not responsible for losses that result from the misuse of damaged memory cards, including the loss of data.

Locking and unlocking the device



Pressing the **Power/Lock Button** turns off the screen and puts the device into lock mode. The device automatically gets locked if it is not used for a specified period. This helps to prevent accidental taps and saves battery power.

To unlock the device, press the **Power/Lock Button** and swipe the screen in any direction.

NOTE: Double-tapping on the screen also can wake up the screen instead of the **Power/Lock Button**.

Changing the screen lock method

You can change the way that you lock the screen to prevent others accessing your personal information.

- 1 Tap  >  > **Apps** tab >  > **Display** tab > **Lock screen** > **Select screen lock**.
- 2 Select a desired screen lock from None, Swipe, Knock Code, Pattern, PIN and Password.



NOTE: Create a Google account before setting an unlock pattern and remember the Backup PIN you created when creating your pattern lock.

Caution! If you haven't created a Google account on the phone and you forgot your PIN, Password, and the backup PIN, you need to perform a hard reset. But if you perform a hard reset, all user applications and user data will be deleted. Please remember to back up any important data before performing a hard reset.

TIP! Smart Lock

You can use **Smart Lock** to make unlocking your phone easier. You can set it to keep your phone unlocked when you have a trusted Bluetooth device connected to it, when it's in a familiar location like your home or work, or when it recognises your face.

Setting up Smart Lock

- 1 Tap  >  > **Apps** tab > .
- 2 Tap **Display** tab > **Lock screen** > **Smart Lock**.
- 3 Before you add any trusted devices, trusted places, or trusted face, you need to set up a screen lock (Knock Code, Pattern, PIN, or Password).

Your Home screen

Touch screen tips

Here are some tips on how to navigate on your phone.

- **Tap or touch** – A single finger tap selects items, links, shortcuts and letters on the on-screen keyboard.
- **Touch and hold** – Touch and hold an item on the screen by tapping it and not lifting your finger until an action occurs.
- **Drag** – Touch and hold an item for a moment and then, without lifting your finger, move your finger on the screen until you reach the target position. You can drag items on the Home screen to reposition them.
- **Swipe or slide** – To swipe or slide, quickly move your finger across the surface of the screen, without pausing when you first tap it (so you don't drag an item instead).
- **Double-tap** – Double-tap to zoom on a webpage or a map.
- **Pinch-to-Zoom** – Use your index finger and thumb in a pinching or spreading motion to zoom in or out when using the browser, Maps, or when viewing pictures.
- **Rotate the screen** – From many applications and menus, the screen orientation adjusts to the device's physical orientation.

NOTE:



- Do not press too hard; the tap screen is sensitive enough to pick up a light, yet firm tap.
- Use the tip of your finger to tap the option you want. Be careful not to tap any other keys.

Home screen

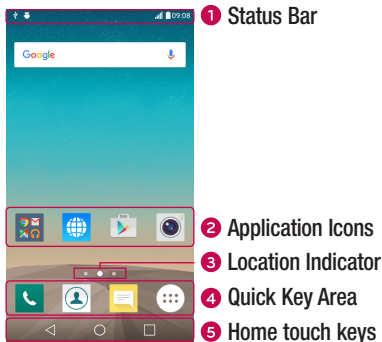
The Home screen is the starting point for many applications and functions. It allows you to add items like app shortcuts and Google widgets to give you instant access to information and applications. This is the default canvas and accessible from any menu by tapping .



- 1** Shows the phone's status information, including the time, signal strength, battery status and notification icons.
- 2** Tap an icon (application, folder, etc.) to open and use it.
- 3** Indicates which Home screen canvas you are currently viewing.
- 4** Provides one-touch access to the function in any Home screen canvas.

5  Back Key	Returns to the previous screen. Also closes pop-up items, such as menus, dialog boxes and the on-screen keyboard.
 Home Key	Return to the Home screen from any screen.
 Recent Key	Displays recently used applications. If you touch and hold this key, it opens a menu of available options.

Extended Home screen

The operating system provides multiple Home screen canvases to provide more space for adding icons, widgets and more.

- Slide your finger left or right across the Home screen to access additional canvases.

Customizing the Home screen

You can customize your Home screen by adding apps and widgets and changing wallpapers.

Adding items on your Home screen

- 1 Touch and hold the empty part of the Home screen.
- 2 In the Add Mode menu, select the item you want to add. You then see this added item on the Home screen.
- 3 Drag it to the desired location and lift your finger.

TIP! To add an application icon to the Home screen from the Apps screen, touch and hold the application you want to add.

Removing an item from the Home screen

- While on the Home screen, touch and hold the icon you want to remove > drag it to .

Adding an app to the Quick Key area

- From the Apps screen or on the Home screen, touch and hold an application icon and drag it to the Quick Key area. Then release it in the desired location.

Removing an app from the Quick Key area

- Touch and hold the desired Quick Key, drag it to .

NOTE: The **Apps Key**  cannot be removed.

Customizing app icons on the Home screen

- 1 Touch and hold an application icon until it unlocks from its current position, then release it. The editing icon  appears in the upper-right corner of the application.
- 2 Tap the application icon again and select the desired icon design and size.
- 3 Tap **OK** to save the change.

Returning to recently-used applications

- 1 Tap . App previews of recently used applications will be displayed.
- 2 Tap an app preview to open the application. Or tap  to return to your previous screen.

Notifications panel

Notifications alert you to the arrival of new messages, calendar events and alarms, as well as ongoing events, such as when you are on a call.

When a notification arrives, its icon appears at the top of the screen. Icons for pending notifications appear on the left, and system icons, such as Wi-Fi and battery strength are shown on the right.

NOTE: The available options may vary depending on the region or service provider.

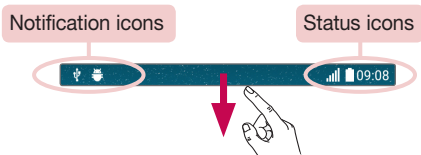

Opening the notifications panel

Swipe down from the status bar to open the notifications panel. To close the notifications panel, swipe the screen upwards or tap .

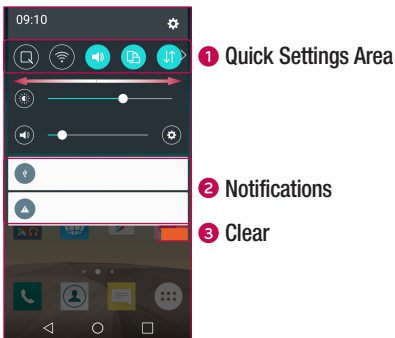







- 1 Tap each quick setting key to toggle it on/off. Touch and hold the desired key to directly access the settings menu for the function. To see more toggle keys, swipe left or right. Tap  to remove, add or rearrange quick setting keys.
- 2 Current notifications are listed, each with a brief description. Tap a notification to view it.
- 3 Tap to clear all the notifications.













Indicator icons on the Status Bar

Indicator icons appear on the status bar at the top of the screen to report missed calls, new messages, calendar events, device status and more.



The icons displayed at the top of the screen provide information about the status of the device. The icons listed in the table below are some of the most common ones.

Icon	Description
	No SIM card inserted
	No network signal available
	Airplane mode is on
	Connected to a Wi-Fi network
	Wired headset connected
	Call in progress
	Missed call
	Bluetooth is on
	System warning
	An alarm is set
	New voicemail available
	New text or multimedia message





Icon	Description
	A song is currently playing
	Ringer is silenced
	Vibrate mode is on
	Battery fully charged
	Battery is charging
	The phone is connected to a PC via a USB cable
	Downloading data
	Uploading data
	GPS is on
	Data is synchronizing
	Choose input method
	Wi-Fi hotspot is active

NOTE: The icon's location in the status bar may differ according to the function or service.

On-screen keyboard

You can enter text using the on-screen keyboard. The on-screen keyboard appears on the screen when you tap an available text entry field.

Using the keypad and entering text

-  Tap once to capitalize the next letter you type. Double-tap for all caps.
-  Tap to go to the keyboard settings. Touch and hold to enter text by voice or access the clip tray.
-  Tap to enter a space.
-  Tap to create a new line.
-  Tap to delete the previous character.

Entering accented letters

When you select French or Spanish as the text entry language, you can enter special French or Spanish characters (e.g. "á").

For example, to input "á", touch and hold the "a" key until the zoom-in key expands and displays characters from different languages. Then select the special character you want.

Special Features

Gesture shot

The Gesture shot feature allows you to take a picture with a hand gesture using the front camera.

To take photo

There are two methods for using the Gesture shot feature.

- Raise your hand, with an open palm, until the front camera detects it and a box appears on the screen. Then close your hand into a fist to start the timer, allowing you time to get ready.
- Raise your hand, in a clenched fist, until the front camera detects it and a box appears on the screen. Then unclench your fist to start the timer, allowing you time to get ready.

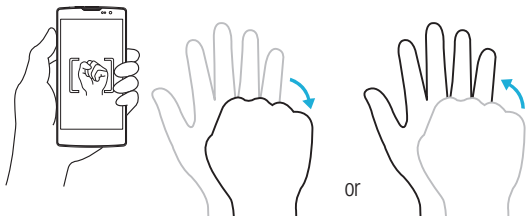

Glance View

When the phone screen is off, you can see the status bar, time and date by dragging your finger down on the screen.

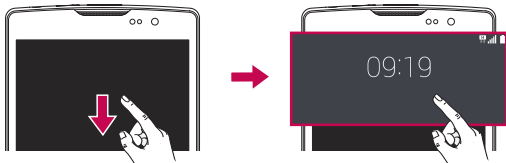

KnockON

The KnockON feature allows you to double-tap the screen to easily turn it on or off.

To turn the screen on

- 1 Double-tap the center of the Lock screen to turn the screen on.
- 2 Unlock the screen or access any of the available shortcuts or widgets.

To turn the screen off

- 1 Double-tap an empty area of the Home screen or the Status Bar.
- 2 The screen will turn off.



NOTE: Tap on the center area of the screen. If you tap on the bottom or the top area, the recognition rate may decrease.

Knock Code

The Knock Code feature allows you to create your own unlock code using a combination of knocks on the screen. You can access the Home screen directly when the screen is off by tapping the same sequence on the screen.

NOTE:

- If you enter the wrong Knock Code 6 times, it will compulsorily take you to your google account log in/backup PIN.
- Use the fingertip instead of finger nail to tap the screen for turning it on or off.
- When the Knock Code is not in use, you can use Knock On function by tapping the screen.

- 1 Tap  >  > **Apps** tab >  > **Display** tab > **Lock screen** > **Select screen lock** > **Knock Code**.
- 2 Tap the squares in a pattern to set your Knock Code. Your Knock Code pattern can be 6 to 8 taps.

Unlocking the screen using the Knock Code

You can unlock the screen by tapping the Knock Code pattern you already set, when the screen turns off.









Capture+

The **Capture+** feature allows you to create memos and capture screen shots. You can use Capture+ to easily and efficiently create memos during a call, with a saved picture or on the current phone screen.

- 1 Touch and drag the Status Bar down and tap .



2 Create a memo using the following options:

	Tap to save the memo you've created.
	Tap to undo the most recent action.
	Tap to redo the most recently deleted action.
	Tap to insert text into your memo.
	Tap to select the pen type and color.
	Tap to use the eraser to erase the pen marks on the memo.
	Tap to crop the image of memo.
	Tap to hide or display the toolbar.

NOTE: Please use a fingertip while using the QuickMemo+ feature. Do not use your fingernail.

3 Tap to save the current memo to the **QuickMemo+** or **Gallery**.

Discard QuickMemos

- Tap .



View the Saved Memo

From the Home screen tap  > **Apps** tab > **Gallery**  and select the **Capture+** album or tap **QuickMemo+**  and select the desired memo.



Google account setup

The first time you open a Google application on your phone, you will be required to sign in with your existing Google account. If you do not have a Google account, you will be prompted to create one.

Creating your Google account

- 1 From the Home screen, tap .
- 2 Tap  > **General** tab > **Accounts & sync** > **ADD ACCOUNT** > **Google** > **Or create a new account**.
- 3 Enter your first and last name, then tap **NEXT**.
- 4 Enter a username and tap **Next**. Your phone will communicate with Google servers and check for username availability.
- 5 Enter your password and tap **NEXT**.
- 6 Follow the instructions and enter the required and optional information about the account. Wait while the server creates your account.

Signing into your Google account

- 1 From the Home screen, tap .
- 2 Tap  > **General** tab > **Accounts & sync** > **ADD ACCOUNT** > **Google**.
- 3 Enter your email address and tap **NEXT**.
- 4 After signing in, you can use Gmail and take advantage of Google services on your phone.
- 5 Once you have set up your Google account, your phone will automatically synchronise with your Google account on the web (if a data connection is available).

After signing in, your phone will sync with your Google services, such as Gmail, Contacts, and Google Calendar. You can also use Maps, download applications from Play Store, back up your settings to Google servers, and take advantage of other Google services on your phone.

IMPORTANT





- Some applications, such as Calendar, work only with the first Google Account you add. If you plan to use more than one Google Account with your phone, be sure to sign into the one you want to use with such applications first. When you sign in, your contacts, Gmail messages, Calendar events, and other information from these applications and services on the web are synchronized with your phone. If you don't sign into a Google Account during setup, you will be prompted to sign in or to create a Google Account the first time you start an application that requires one, such as Gmail or Play Store.
- If you have an enterprise account through your company or other organization, your IT department may have special instructions on how to sign into that account.

Connecting to Networks and Devices

Wi-Fi





You can use high-speed Internet access while within the coverage of the wireless access point (AP).

Connecting to Wi-Fi networks

- 1 Tap  >  > **Apps** tab >  > **Networks** tab > **Wi-Fi**.
- 2 Tap  to turn Wi-Fi on and start scanning for available Wi-Fi networks.
- 3 Tap a network to connect to it.
 - If the network is secured with a lock icon, you will need to enter a security key or password.
- 4 The status bar displays icons that indicate Wi-Fi status.

NOTE: If you are out of the Wi-Fi zone or have set Wi-Fi to Off, the device may automatically connect to the Web using mobile data, which may incur data charges.

TIP! How to obtain the MAC address

Tap  >  > **Apps** tab >  > **Networks** tab > **Wi-Fi** >  > **Advanced Wi-Fi** > **MAC address**.





Bluetooth

Bluetooth is a short-range communications technology that allows you to connect wirelessly to a number of Bluetooth devices, such as headsets and hands-free car kits, and Bluetooth-enabled handhelds, computers, printers, and wireless devices. The Bluetooth communication range is usually up to approximately 30 feet.

NOTE:

- LG is not responsible for the loss, interception or misuse of data sent or received via the Bluetooth feature.
- Always make sure that you share and receive data with devices that are trusted and properly secured.
- If there are obstacles between the devices, the operating distance may be reduced.
- Some devices, especially those that are not tested or approved by Bluetooth SIG, may be incompatible with your device.

Pairing your phone with another Bluetooth device

- 1 Tap  >  > **Apps** tab >  > **Networks** tab > **Bluetooth**.
- 2 Tap  to turn Bluetooth on.
- 3 Tap **SEARCH** to view the visible devices in range.
- 4 Choose the device you want to pair with from the list. Once the pairing is successful, your phone connects to the other device.





NOTE: Pairing between two Bluetooth devices is a one-time process. Once a pairing has been created, the devices will continue to recognize their partnership and exchange information.

TIP! Please consult documentation included with Bluetooth device for information on pairing mode and passcode (typically 0 0 0 0 – four zeroes).

Sending data via Bluetooth

- 1 Select a file or item such as a contact or media file.
- 2 Select the option for sending data via Bluetooth.
- 3 Search for and pair with a Bluetooth-enabled device.
 - Due to different specifications and features of other Bluetooth-compatible devices, display and operations may be different, and functions such as transfer or exchange may not be possible with all Bluetooth compatible devices.

Receiving data via Bluetooth

- 1 Tap  >  > **Apps** tab >  > **Networks** tab > **Bluetooth**.
- 2 Tap  to turn Bluetooth on.
- 3 You will receive a request to accept a pairing attempt from the sending device. Be sure to select **ACCEPT**.

Wi-Fi Direct

Wi-Fi Direct provides a direct connection between Wi-Fi enabled devices without requiring an access point.

Turning on Wi-Fi Direct

- 1 Tap  >  > **Apps** tab >  > **Networks** tab > **Wi-Fi**.
- 2 Tap  > **Advanced Wi-Fi** > **Wi-Fi Direct**.

NOTE: When in this menu, your device is visible to other visible Wi-Fi Direct devices nearby.

Transferring data between a PC and the device

You can copy or move data between a PC and the device.

Transferring data





- 1 Connect your device to a PC using the USB cable that came with your phone.
- 2 Open the Notifications panel, tap the current connection type, and select **Media device (MTP)**.
- 3 A window will pop-up on your PC, allowing you to transfer the desired data.

NOTE: The LG Android Platform Driver is required to be installed on your PC to be able to detect the phone.

Items	Requirement
OS	Microsoft Windows XP SP3, Vista or higher
Window Media Player version	Windows Media Player 10 or higher

Calls

Making a call



- 1 Tap  to open the dialer.
- 2 Enter the number using the dialer. To delete a digit, tap .
- 3 After entering the desired number, tap  to place the call.
- 4 To end the call, tap .

TIP! To enter "+" to make international calls, touch and hold .

Calling your contacts





- 1 Tap  to open your contacts.
- 2 Scroll through the contact list. You can also enter the contact's name in the Search field or scroll along the alphabet letters on the right edge of the screen.
- 3 In the list that is displayed, tap the contact you want to call.

Answering and rejecting a call

- Swipe  in any direction to answer the incoming call.
- Swipe  in any direction to decline an incoming call.

NOTE: Tap or swipe the **Decline with message** if you want to send a message to the caller.

Making a second call

- 1 During your first call, tap  > **Add call** and enter the number.
- 2 Tap  to place the call.
- 3 Both calls are displayed on the call screen. Your initial call is locked and put on hold.
- 4 Tap the displayed number to toggle between calls. Or tap  to start a conference call.
- 5 To end all calls, tap .

NOTE: You are charged for each call you make.

Viewing your call logs

On the Home screen, tap  and select **Call logs**.



View a list of all dialed, received and missed calls.

TIP!

- Tap any call log entry to view the date, time and duration of the call.
- Tap , then tap **Delete all** to delete all of the recorded items.

Call settings

You can configure phone call settings, such as call forwarding, as well as other special features offered by your carrier.

- 1 On the Home screen, tap  to open the dialer.
- 2 Tap  to display the available options.
- 3 Tap **Call settings** and configure the desired options.



Contacts

You can add contacts on your phone and synchronize them with the contacts in your Google Account or other accounts that support syncing contacts.

Searching for a contact

- 1 Tap  to open your contacts.
- 2 Tap **Search contacts** and enter the contact name using the keyboard.

Adding a new contact

- 1 Tap  and enter the new contact's number. Tap the **Create contact** field, or  > **Add to Contacts**.
- 2 If you want to add a picture to the new contact, tap the image area. Choose **Take photo** or **Select from Gallery**.
- 3 Enter the desired information for the contact.
- 4 Tap **SAVE**.

Favourites contacts

You can classify frequently called contacts as favourites.



Adding a contact to your favourites

- 1 Tap  to open your contacts.
- 2 Tap a contact to view its details.
- 3 Tap the star at the top right of the screen. The star turns yellow.

Removing a contact from your favourites list

- 1 Tap  to open your contacts.
- 2 Tap the **Favourites** tab, and choose a contact to view its details.
- 3 Tap the yellow star at the top right of the screen. The star turns a dark color and the contact is removed from your favourites.

Creating a group

- 1 Tap  to open your contacts.
- 2 Tap **Groups** >  > **New group**.
- 3 Enter a name for the new group. You can also set a distinct ringtone for the newly created group.
- 4 Tap **Add members** to add contacts to the group.
- 5 Tap **SAVE** to save the group.



NOTE:

- If you delete a group, the contacts assigned to that group will not be lost. They will remain in your contact list.

Messaging

Your phone combines text and multimedia messaging into one intuitive, easy-to-use menu.

Sending a message

- 1 Tap  on the Home screen and tap  to create a new message.
- 2 Enter a contact name or contact number into the **To** field. As you enter the contact name, matching contacts appear. You can tap a suggested recipient and add more than one contact.

NOTE: You may be charged for each text message you send. Please consult with your service provider.

- 3 Tap the text field and start entering your message.
- 4 Tap  to open the options menu. Choose from any of the available options.

TIP! You can tap  to attach the file that you want to share with message.

- 5 Tap **Send** to send your message.

TIP!

- The 160-character limit may vary from country to country depending on how the text message is coded and the language used in the message.
- If an image, video, or audio file is added to a text message, it will be automatically converted into a multimedia message and you will be charged accordingly.



NOTE: When you get a text message during a call, there will be an audible notification.

Conversation view

Messages exchanged with another party are displayed in chronological order so that you can conveniently see and find your conversations.

Changing your messaging settings

Your phone's messaging settings are predefined to allow you to send messages immediately. You can change the settings based on your preferences.

- Tap  on the Home screen, tap  > **Settings**.

You can use the Email application to read email from providers other than Gmail. The Email application supports the following account types: POP3, IMAP and Microsoft Exchange (for Enterprise users).

Managing email accounts

To open the Email application

Tap  >  > **Apps** tab > .

The first time you open the Email application, a setup wizard opens to help you add an email account.

Adding another email account:

- Tap  >  > **Apps** tab >  >  > **Settings** >  **Add account**.

Changing an email general settings:

- Tap  >  > **Apps** tab >  >  > **Settings** > **General settings**.

Deleting an email account:





- Tap  >  > **Apps** tab >  >  > **Settings** >  > **Remove account** > Select the account to delete > **REMOVE** > **YES**.

Working with account folders

Tap  >  > **Apps** tab >  >  > **Folders**.

Each account has Inbox, Outbox, Sent and Drafts folders. Depending on the features supported by your account's service provider, you may have additional folders.

Composing and sending email

- 1 In the  application, tap  to create a new email.
- 2 Enter an address for the message's intended recipient. As you enter text, matching addresses will be offered from your contacts. Separate multiple addresses with semicolons.
- 3 Tap the **Cc/Bcc** field to copy or blind copy to other contacts/email addresses.
- 4 Tap the text field and enter your message.
- 5 Tap  to attach the file you want to send with your message.
- 6 Tap  to send the message.

Camera and Video

Camera options on the viewfinder

To open the Camera application, tap  >  > **Apps** tab > .

You can use the camera or camcorder to take and share pictures and videos.

NOTE: Be sure to clean the protective lens cover with a microfiber cloth before taking pictures. A lens cover with smudges from fingers can cause blurry pictures with a "halo" effect.









- 1 Hide/Display Options** – Tap to hide/display the camera options on the viewfinder.
- 2 Flash** – Allows you to manage the camera's flash.
- 3 Swap camera** – Tap to swap between the rear camera lens and the front camera lens.
- 4 Settings** – Tap this icon to open the camera settings menu.
- 5 Gallery** – Tap to view the last photo or video you captured.
- 6 Record** – Tap to start recording.

- 7 **Capture** – Tap to take a photo.
- 8 **Back Key** – Tap to exit the camera.





Using the advanced settings

In the camera viewfinder, tap  to show the advanced options. Tap each icon to adjust the following camera settings.

	Set the size of your picture and video.
	Allows you to take pictures with voice commands. When on, you just say "Cheese", "Smile", "LG", etc. to take a picture.
	Set your camera's timer. This is ideal if you want to be a part of the picture or video.
	Allows you to take better pictures and record better videos by displaying a grid line for help with alignment.
	Set the storage location for your pictures and videos. Choose from IN (internal memory) and SD (memory card). This menu appears only when the SD card is inserted.
	Allows you to learn how a function works. This icon will provide you with a help guide.

NOTE: The shutter sound is not available when Vibrate mode or Silent mode is enabled.



Taking a photo

- 1 Tap  >  > **Apps** tab > .
- 2 Frame your subject on the screen.
- 3 A square around the subject indicates that the camera has focused.
- 4 Tap . Your picture will be automatically saved to the Gallery.



TIP! If the camera options are hidden on the screen, simply tap the screen to take a photo.

Once you have taken a photo



Tap the image thumbnail on the screen to view the last photo you took.

	Tap to edit the photo.
	Tap to take another photo immediately.
	Tap to send your photo to others or share it via any available social network services.
	Tap to delete the photo.
	Tap to access additional options.
	Tap to add the photo to your favourites.

Recording a video





- 1 Tap  >  > **Apps** tab > .
- 2 Frame your subject on the screen.
- 3 Tap  to start recording the video.
- 4 The length of the recording is displayed on the top of the screen.

NOTE: Tap  to take pictures while recording video.

- 5 Tap  to pause recording video. You can resume recording again by tapping .
- OR**
- Tap  to stop recording. Your video will be automatically saved to the Gallery.



After recording a video

Tap the video thumbnail on the screen to view the last video you recorded.

	Tap to record another video immediately.
	Tap to open the available sharing options (such as Messaging or Bluetooth) to share.
	Tap to delete the video.
	Tap to access additional options.
	Tap to add the video to Favourites .

Gallery

The Gallery application presents the pictures and videos in your storage, including those you've taken with the Camera application and those you downloaded from the web or other locations.

- 1 Tap  >  > **Apps** tab >  to view the images stored in the storage.
- 2 Tap an album to open it and view its contents. (The pictures and videos in the album are displayed in chronological order.)
- 3 Tap a picture in an album to view it.

NOTE:

- Depending on the software installed, some file formats may not be supported.
- Some files may not play properly due to their encoding.

Viewing pictures

The Gallery displays your pictures in folders. When an application, such as E-mail, saves a picture, the download folder is automatically created to contain the picture. Likewise, capturing a screenshot automatically creates the Screenshots folder.

Pictures are displayed by the date they were created. Select a picture to view it full screen. Scroll left or right to view the next or previous image.

Zooming in and out





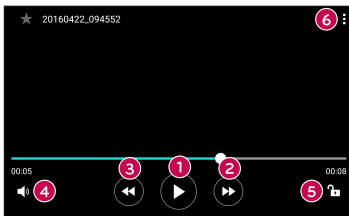

Use one of the following methods to zoom in on an image:

- Double-tap anywhere to zoom in.
- Spread two fingers apart on any place in the picture zoom in. Pinch in or double-tap the image to zoom out.

Video options

- 1 Touch  > **Apps** tab > .
- 2 Select the video you want to watch.



	Touch to pause/resume video playback.
	Touch to fast-forward 10 seconds.
	Touch to rewind 10 seconds.
	Touch to adjust video volume.
	Touch to lock/unlock the screen.
	Tap to access additional options.

NOTE:

- While a video is playing, slide the right side of the screen up or down to adjust the sound.
- While a video is playing, slide the left side of the screen up or down to adjust the brightness.
- While playing a video, slide your finger from left to right (or vice versa) to fast-forward and rewind.

Editing photos

While viewing a photo, tap .

Deleting photos/videos

Use one of the following methods:

- While in a folder, tap , select the photos/videos and then tap **DELETE**.
- While viewing a photo, tap .

Setting wallpaper

While viewing a photo, tap  > **Set image as** to set the image as wallpaper or assign it to a contact.

NOTE:



- Depending on the software installed, some file formats may not be supported.
- If the file size exceeds the available memory, an error can occur when you open files.

Multimedia





Music



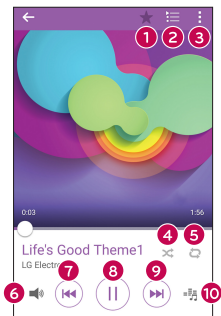



Your phone has a music player that lets you play all your favorite tracks.

Playing a song

- 1 Tap  >  > **Apps** tab > .
- 2 Tap the **Songs** tab.
- 3 Select the song you want to play.
- 4 The following options are available.



1		Tap to add the song to your favourites.
2		Tap to open the current playlist.
3		Tap to access additional options.
4		Tap to play the current playlist in shuffle mode (tracks are played in random order).

5		Tap to toggle through repeat all songs, repeat current song and repeat off.
6		Tap to adjust the volume.
7		Tap to restart the current track or skip to the previous track in the album, playlist or shuffle list. Touch and hold to rewind.
8		Tap to pause playback.
		Tap to resume playback.
9		Tap to skip to the next track in the album, playlist or shuffle list. Touch and hold to fast-forward.
10		Tap to set audio effects.

To change the volume while listening to music, press the **Volume Up/Down Buttons** on the back side of the phone.

NOTE:

- Depending on the software installed, some file formats may not be supported.
- If the file size exceeds the available memory, an error can occur when you open files.

NOTE: Music file copyrights may be protected by international treaties and national copyright laws. Therefore, it may be necessary to obtain permission or a licence to reproduce or copy music. In some countries, national laws prohibit private copying of copyrighted material. Before downloading or copying the file, please check the national laws of the relevant country concerning the use of such material.

Clock

The Clock app gives you access to the Alarms, Timer, World clock and Stopwatch functions. Access these functions by tapping the tabs across the top of the screen or swiping horizontally across the screen.

Tap  >  > **Apps** tab > .

Alarms

The Alarms tab allows you to set alarms.

- 1 Open the  app, then select the **Alarms** tab.
- 2 Tap  to add a new alarm.
- 3 Adjust the settings as necessary and tap **SAVE**.

NOTE: You can also tap an existing alarm to edit it.



Timer

The Timer tab can alert you with an audible signal when a set amount of time has passed.

- 1 Open the  app, then select the **Timer** tab.
- 2 Set the desired time on the timer.
- 3 Tap **Start** to start the timer.
- 4 Tap **Stop** to stop the timer.

World clock

The World clock tab allows you to easily check the current time in other cities around the world.

- 1 Open the  app, then select the **World clock** tab.
- 2 Tap  and select the desired city.



Stopwatch

The Stopwatch tab allows you to use your phone as a stopwatch.

- 1 Open the  app, then select the **Stopwatch** tab.
- 2 Tap the **Start** key to initiate the stopwatch.
 - Tap the **Lap** key to record lap times.
- 3 Tap the **Stop** button to stop stopwatch.

Calculator





The Calculator app allows you to perform mathematical calculations using a standard or scientific calculator.

- 1 Tap  >  > **Apps** tab > .
- 2 Tap the number keys to enter numbers.
- 3 For simple calculations, tap the function you want to perform (+, -, x or ÷) followed by =.

NOTE: For more complex calculations, tap .

Calendar







The Calendar app allows you to track your schedule of events.

- 1 Tap  >  > **Apps** tab > .
- 2 Tap the date you want to add an event to. Then tap .

Voice Recorder

The Voice Recorder app records audible files for you to use in a variety of ways.

Recording a sound or voice

- 1 Tap  >  > **Apps** tab > .
- 2 Tap  to begin recording.
- 3 Tap  to end the recording.
- 4 Tap  to listen to the recording.

NOTE: Tap  to access your recordings. You can listen to your saved recordings.

Voice Search

Use this application to search webpages using voice.

- 1 Tap  >  > **Apps** tab > **Google** folder > .
- 2 Say a keyword or phrase when **Listening...** appears on the screen. Select one of the suggested keywords that appear.

NOTE: This application may not be available depending on the region or service provider.

Downloads

Use this application to see what files have been downloaded through the applications.

- Tap  >  > **Apps** tab > .

NOTE: This application may not be available depending on the region or service provider.

FM Radio

Your phone has a built-in FM radio so you can tune in to your favorite stations and listen on the go.

- Tap  >  > **Apps** tap > .

TIP! You must plug in your earphones in order to use them as an antenna.

NOTE: This application may not be available depending on the region or service provider.

LG SmartWorld

LG SmartWorld offers an assortment of exciting content – fonts, themes, games, applications.

How to Get to LG SmartWorld from Your Phone

- 1 Tap  >  > **Apps** tab > .
- 2 Tap Sign in and enter ID/PW for LG SmartWorld. If you have not signed up yet, tap Register to receive your LG SmartWorld membership.
- 3 Download the content you want.

NOTE:

- When you use cellular network, data fee could be charged by data plan that you signed-up with carrier.
- LG SmartWorld may not be available from all carriers or in all countries.

NOTE: What if there is no  icon?

- 1 Using a mobile Web browser, access LG SmartWorld (www.lgworld.com) and select your country.
- 2 Download the LG SmartWorld App.
- 3 Run and install the downloaded file.
- 4 Access LG SmartWorld by tapping the  icon.

Special benefit only in LG SmartWorld

- 1 Decorate your own style on your Smartphone, Use Home Theme & Keyboard Theme & Font that provided on LG SmartWorld. (However this service is available to specific device. Please check in LG SmartWorld website whether it is feasible or not whether it is feasible or not)
- 2 Enjoy LG SmartWorld's special service by joining promotion that consistently provided.

Web Browser

Internet





The internet gives you a fast, full-color world of games, music, news, sports, entertainment, and much more, right on your mobile phone.

NOTE: Additional charges apply when connecting to these services and downloading content. Check data charges with your network provider.

1 Tap  >  > **Apps** tab > .

Using the Web toolbar

Scroll towards the top of the webpage to access the browser toolbar.

	Tap to go back one page.
	Tap to go forward one page.
	Tap to go to the Home page.
	Tap to open a new window.
	Tap to access your bookmarks.

Viewing webpages

Tap the address field, enter the web address and tap **Go** on the keyboard.

Opening a page

To go to a new page, tap  > .

To go to another webpage, tap , scroll up or down, and tap the page to select it.

Searching the web by voice

Tap the address field and then tap . When prompted, say a keyword and select one of the suggested keywords that appear.

NOTE: This feature may not be available depending on the region or service provider.

Bookmarks

To bookmark the current webpage, tap  > **Add bookmark** > **SAVE**.



To open a bookmarked webpage, tap  and select the desired bookmark.

History

Tap  > **History** tab to open a list of recently visited webpages. To clear all of your history, tap  > **YES**.

Chrome

Use Chrome to search for information and browse webpages.

1 Tap  >  > **Apps** tab > .

NOTE: This application may not be available depending on your region and service provider.

Viewing webpages

Tap the address field, and then enter a web address or search criteria.

Opening a page

To open a new page, tap  > **New tab**.

To go to another webpage, tap  and tap the page to select it.

Settings

The Settings application contains most of the tools for customizing and configuring your phone. All of the settings in the Settings application are described in this section.

To open the Settings application

- Tap  > Tap and hold  > **System settings**.
- or -
- Tap  >  > **Apps tab** > .

Networks

< WIRELESS NETWORKS >

Wi-Fi

Turns on Wi-Fi to connect to available Wi-Fi networks.

Bluetooth

Turns the Bluetooth wireless feature on or off to use Bluetooth.

Mobile data

Displays the data usage and mobile data usage limit.

Call

Configure phone call settings, such as call forwarding and other special features offered by your carrier.

- **Voicemail** – Allows you to select your carrier's voicemail service.
- **Fixed dialing numbers** – Turn on and compile a list of numbers that can be called from your phone. You need your PIN2, which is available from your operator. Only numbers in the fixed dial list can be called from your phone.
- **Incoming voice call pop-up** – Displays incoming voice call pop-up when an app is in use.
- **Call reject** – Allows you to set the call decline function.

- **Decline with message** – When you want to decline a call, you can send a quick message using this function. This is useful if you need to decline a call during a meeting.
- **Call forwarding** – Allows you to set the call forwarding options.
- **Auto answer** – Sets the time before a connected hands-free device automatically answers an incoming call.
- **Connection vibration** – Vibrates your phone when the other party answers the call.
- **Save unknown numbers** – Adds unknown numbers to contacts after a call.
- **Power key ends call** – Allows you to select your end call.
- **Silence incoming calls** – Checkmark to allow you to flip the device to silence incoming calls.
- **Call barring** – Locks incoming, outgoing or international calls.
- **Call duration** – View the duration of calls, including Last call, Outgoing calls, Incoming calls and All calls.
- **Additional settings** – Allows you to change the following settings.

Caller ID: Allows you to set default operator settings to display your number in outgoing calls.

Call waiting: If call waiting is activated, the handset will notify you of an incoming call while you are on a call (depending on your network provider).

< CONNECTIVITY >

Share & connect

- **LG PC Suite** – Connect LG PC Suite with your phone to easily manage multimedia content and apps.
- **Printing** – Allows you to print the content of certain screens (such as web pages displayed in Chrome) to a printer connected to the same Wi-Fi network as your Android device.

Tethering

- **USB tethering** – You can share your phone's data connection with a computer by turning on USB tethering.
- **Wi-Fi hotspot** – You can also use your phone to provide a mobile broadband connection. Create a hotspot and share your connection.
- **Bluetooth tethering** – Allows you to connect other devices to your phone via Bluetooth and share its internet connection.
- **Help** – Displays information regarding USB tethering, Wi-Fi hotspot, and Bluetooth tethering.

More

- **Airplane mode** – Checkmark to turn off all wireless connections and calls.
- **Mobile networks** – Set options for network mode, network operators, access point names, etc.
- **VPN** – From your phone, you can add, set up, and manage virtual private networks (VPNs) that allow you to connect and access resources inside a secured local network, such as your corporate network.

Sound & notification

< BASIC >

Sound profile

Allows you to set the sound profile to **Sound**, **Vibrate only** or **Silent**.

< SOUND >

Volume

Adjust the phone's volume settings to suit your needs and environment.

Ringtone

Select the ringtone for incoming calls.

Ringtone ID

Allows you to compose ringtones based on phone number of incoming call.

< VIBRATION >

Sound with vibration

Checkmark for vibration feedback for calls.

Vibration type

Allows you to set a vibration type for notifications.

< NOTIFICATIONS >

Do not disturb

Tap to set notifications. You can have no interruptions from notifications.

Lock screen

Allows you to show all notifications on the Lock screen.

Apps

Allows you to set notifications for apps.

< ADVANCED SETTINGS >

More

- **Notification sound** – Allows you to set the notification sound. You can also add a notification sound by tapping **+** in the upper-right corner of the screen.
- **Vibrate on tap** – Checkmark to vibrate when tapping the Home touch keys and during other UI interactions.
- **Sound effects** – This menu lets you select whether you hear tones when touching numbers on the dial pad, selecting on-screen options, and more.
 - **Dialpad touch sounds** – Checkmark to play tones while using the dial pad.
 - **Touch sound** – Checkmark to play sound when making screen selections.
 - **Screen lock sound** – Checkmark to play a sound when locking and unlocking the screen.
- **Message/call voice notifications** – Allows the device to read out the incoming call and the message event automatically.

Display

< HOME & LOCK >

Home screen

- **Select Home** – Select the desired Home theme. Choose from **Home** (standard Android layout) or **EasyHome** (simplified version for users less familiar with Android navigation).
- **Theme** – Sets the screen theme for your device.
- **Wallpaper** – Sets the wallpaper to use on your Home screen.
- **Screen swipe effect** – Sets the screen swipe effect options.
- **Allow Home screen looping** – Checkmark to allow continuous Home screen scrolling (loop back to first screen after last screen).
- **Help** – Touch to get information on using the Home screen of your device.

Lock screen

- **Select screen lock** – Set a screen lock type to secure your phone. Opens a set of screens that guide you through drawing a screen unlock pattern. If you enabled a Pattern lock type when you turn on your phone or wake up the screen, you are asked to draw your unlock pattern to unlock the screen.
- **Smart Lock** – Sets to keep your phone unlocked when you have a trusted Bluetooth device connected to it, when it's in a familiar location like your home or work, or when it recognizes your face.
- **Wallpaper** – Select the wallpaper to display for your lock screen.
- **Shortcuts** – Customize shortcuts on the lock screen.
- **Contact info for lost phone** – Select whether to display the owner information on the lock screen and customize the owner information.
- **Lock timer** – Allows you to set the amount of time before the screen automatically locks after the screen has timed-out.
- **Power key instantly locks** – Checkmark to instantly lock the screen when the **Power/Lock key** is pressed. This setting overrides the Security lock timer setting.

Home touch buttons

Select the home touch key combination, color and if you want to use a transparent background.

< FONT >

Font type

Select the desired font type.

Font size

Select the desired font size.

< BASIC SETTINGS >

Brightness

Adjust the screen brightness by using the slider.

Auto-rotate screen

Set to switch orientation automatically when you rotate the phone.

Screen timeout

Set the time delay before the screen automatically turns off.

< ADVANCED SETTINGS >

More

- **Daydream** – Select the screensaver to display when the phone is sleeping while docked and/or charging.
- **Motion sensor calibration** – Allows you to improve the accuracy of the tilt and speed of the sensor.

General

< PERSONAL >

Language & keyboard

Select the language for the text on your phone and for configuring the on-screen keyboard, including words that you've added to its dictionary.

- **Language** – Choose a language to use on your phone.

- **Current keyboard** – Allows you to select the default keyboard type.
- **LG Keyboard** – Tap the Settings icon to change the LG Keyboard settings.
- **Google voice typing** – Checkmark to select Google voice typing to enter data. Tap the Settings icon to change the Google voice settings.
- **Voice Search** – Touch to configure the Voice Search settings.
- **Text-to-speech output** – Touch to set the preferred engine or general settings for text-to-speech output.
- **Pointer speed** – Adjust the pointer speed.
- **Reverse buttons** – Reverse the mouse buttons to use primary button on right.

Location

Turn on location service, your phone determines your approximate location using Wi-Fi and mobile networks. When you select this option, you're asked whether you consent to allowing Google to use your location when providing these services.

- **Mode** – Sets the how your current location information is determined.
- **Camera** – Checkmark to tag photos or videos with their locations.
- **Google Location History** – Allows you to choose your location information settings as accessed by Google and its products.

Accounts & sync

Use the Accounts & sync settings menu to add, remove, and manage your Google and other supported accounts. You also use these settings to control how and whether all applications send, receive, and sync data on their own schedules and whether all applications can synchronize user data automatically.

Gmail™, Calendar, and other applications may also have their own settings to control how they synchronize data; see the sections on those applications for details. Touch **ADD ACCOUNT** to add new account.

Accessibility

Use the **Accessibility** settings to configure accessibility plug-ins you have installed on your phone.

- **Vision**
 - **TalkBack** – Allows you to set up the TalkBack function which assists people with impaired vision by providing verbal feedback.

- **Message/call voice notifications** – Tap  to toggle it On or Off. On allows you to hear automatic spoken alerts for incoming calls and messages.
- **Screen shade** – Checkmark to set the screen to a darker contrast.
- **Font size** – Sets the font size.
- **Touch zoom** – Allows you to zoom in and out by triple-tapping the screen.
- **Screen colour inversion** – Checkmark to invert the colours of the screen and content.
- **Screen colour filter** – Allows you to change the colours of screen and content.
- **Power key ends call** – Checkmark so that you can end voice calls by pressing the **Power/Lock Key**.
- **Hearing**
 - **Captions** – Allows you to customise caption settings for those with hearing impairments.
 - **Flash alerts** – Checkmark to set the flash to blink for incoming calls and notifications.
 - **Turn off all sounds** – Checkmark to turn off all device sounds.
 - **Audio type** – Sets the audio type.
 - **Sound balance** – Sets the audio route. Move the slider on the slide bar to set it.
- **Motor & cognition**
 - **Touch feedback time** – Sets the touch feedback time.
 - **Touch assistant** – Show a touch board with easy access to common actions.
 - **Screen timeout** – Sets the amount of time before the backlight turns off automatically.
 - **Touch control areas** – Allows you to select an area of the screen to limit touch activation to just that area of the screen.
- **Accessibility features shortcut** – Allow you to access selected features quickly when triple-tapping the Home button.
- **Auto-rotate screen** – Checkmark to allow the phone to rotate the screen depending on the physical phone orientation (portrait or landscape).

- **Switch Access** – Allows you to interact with your device using one or more switches that work like keyboard keys. This menu can be helpful for users with mobility limitations that prevent them from interacting directly with the your device.

Shortcut key

Get quick access to apps by pressing and holding the **Volume Buttons** when the screen is off or locked.

Google

Use Google Settings to manage your Google apps and account settings.

< PRIVACY >

Security

Use the Security menu to configure how to help secure your phone and its data.

- **Content lock** – Select lock types to lock memos for **QuickMemo+**.
- **Encrypt phone** – Allows you to encrypt data on the phone for security. You will be required to enter a PIN or password to decrypt your phone each time you power it on.
- **Encrypt SD card storage** – Encrypt SD card storage and keep data unavailable for other devices.
- **Set up SIM card lock** – Sets the PIN to lock your SIM card and allows you to change the PIN.
- **Password typing visible** – Checkmark to briefly show each character of passwords as you enter them so that you can see what you enter.
- **Phone administrators** – View or deactivate phone administrators.
- **Unknown sources** – Allow installation of non-Play Store applications.
- **Verify apps** – Disallow or warn before installation of apps that may cause harm.
- **Storage type** – Hardware-backed.
- **Certificate management**
 - **Trusted credentials** – Shows system root CA certificates and user added CA certificates. Checkmark allows applications to use the certificates. It can be used when you establish some types of VPN and Wi-Fi connections.

- **Install from storage** – Tap to install a secure certificate.
- **Clear credentials** – Deletes user added secure certificates and related credentials.
- **Trust agents** – Select apps to use without unlocking screen.
- **Screen pin** – You can enable your device to only show a certain app's screen using screen pin.
- **Usage access for apps** – Allows you to view usage information of apps on your device.

< SMART FUNCTIONS >

QuickCircle case

This menu allows you to select apps to be used directly on the cover in small view using QuickCircle. Keep in mind that turning on these QuickCircle case settings may result in irregular device behavior.

< PHONE MANAGEMENT >

Date & time

Set your preferences for how the date and time is displayed.

Storage & USB

You can monitor the used and available internal memory in the device.

Battery & power saving

- **Battery usage** – View battery usage.
- **Battery percentage on status bar** – Checkmark to display the battery level percentage on the Status Bar next to the Battery icon.
- **Battery saver** – Tap the Battery Saver switch to toggle it on or off. Sets the battery charge percent level that automatically turns on Battery Saver. Chooser from **Immediately**, **5% battery**, and **15% battery**.
- **Help** – Displays battery saving items information.

Memory

You can monitor the memory used averagely and the memory used by apps in the device.

Apps

Allows you to view details about the apps installed on your phone, manage their data, and force them to stop.

Default message app

This menu allows you to choose what messaging app to use as your default messaging app.

Backup & reset

Change the settings for managing your settings and data.

- **LG Backup** – Backs up all information on the device and restores it in the event of data loss or replacement.
- **Backup my data** – Back up app data, Wi-Fi passwords, and other settings to Google servers.
- **Backup account** – Displays the account that is currently being used to back up information.
- **Automatic restore** – When reinstalling an app, restore backed up settings and data.
- **Network settings reset** – Reset all network settings.
- **Factory data reset** – Reset your settings to the factory default values and delete all your data. If you reset the phone this way, you are prompted to re-enter the same information as when you first started Android.

About phone

View legal information, check phone status and software versions, and perform a software update.

PC software (LG PC Suite)

For Windows OS

LG PC Suite helps you manage media contents and applications in your phone by allowing you to connect to your phone to your PC.

With the LG PC Suite software, you can...

- Manage and play your media contents (music, movie, pictures) on your PC.
- Send multimedia contents to your device.
- Synchronizes data (schedules, contacts, bookmarks) in your device and PC.
- Backup the applications in your device.
- Update the software in your device.
- Play multimedia contents of your PC from other device

NOTE: Some functions may not be available, depending on the model.

NOTE: You can use the Help menu from the application to find out how to use the LG PC Suite software.

Installing the LG PC Suite Software

To download the LG PC Suite software, please do the following:

- 1 Go to www.lg.com.
- 2 Go to **SUPPORT > MOBILE SUPPORT > PC Sync**.
- 3 Select the model information and click **GO**.
- 4 Scroll down, select the **PC SYNC** tab > **Windows > DOWNLOAD** to download LG PC Suite.

System Requirements for LG PC Suite software

- OS: Windows XP (Service pack 3) 32 bit, Windows Vista, Windows 7, Windows 8
- CPU: 1 GHz or higher processors
- Memory: 512 MB or higher RAMs
- Graphic card: 1024 x 768 resolution, 32 bit color or higher
- HDD: 500 MB or more free hard disk space (More free hard disk space may be needed depending on the volume of data stored.)
- Required software: LG United drivers, Windows Media Player 10 or later.

NOTE: LG United USB Driver

The LG United USB driver is required to connect an LG device and PC. It is installed automatically when you install the LG PC Suite software application.

For Mac OS

With the LG PC Suite software, you can...

- Manage and play your media contents (music, movie, pictures) on your PC.
- Send multimedia contents to your device.
- Synchronizes data (schedules, contacts, bookmarks) in your device and PC.

NOTE: Some functions may not be available, depending on the model.

NOTE: You can use the Help menu from the application to find out how to use the LG PC Suite software.

Installing the LG PC Suite Software

To download the LG PC Suite software, please do the following:

- 1 Go to www.lg.com.
- 2 Go to **SUPPORT > MOBILE SUPPORT > PC Sync**.
- 3 Select the model information and click **GO**.
- 4 Scroll down, select the **PC SYNC** tab > **Mac OS > DOWNLOAD** to download LG PC Suite.

System Requirements for LG PC Suite software

- OS: Mac OS X (10.6.8) or higher
- Memory : 2 GB RAM or higher
- Graphics card: 1024 x 768 screen resolution or higher and 32-bit color
- Hard disc: Storage of 500 MB or higher (Additional space may be required for data)
- Required software: LG United Mobile driver

NOTE: LG United USB Driver

The LG United USB driver is required to connect an LG device and PC. It is installed automatically when you install the LG PC Suite software application.

Phone software update

Phone software update

LG Mobile Phone software update from the Internet

For more information about using this function, please visit <http://www.lg.com/common/index.jsp> → select your country and language.

This feature allows you to conveniently update the firmware on your phone to a newer version from the Internet without needing to visit a service center. This feature will only be available if and when LG makes a newer firmware version available for your device. Because the mobile phone firmware update requires the user's full attention for the duration of the update process, please make sure you check all instructions and notes that appear at each step before proceeding. Please note that removing the USB data cable during the upgrade may seriously damage your mobile phone.

NOTE: LG reserves the right to make firmware updates available only for selected models at its own discretion and does not guarantee the availability of the newer version of the firmware for all handset models.

LG Mobile Phone software update via Over-the-Air (OTA)

This feature allows you to conveniently update your phone's software to a newer version via OTA, without connecting using a USB data cable. This feature will only be available if and when LG makes a newer firmware version available for your device. You should first check the software version on your mobile phone: **Settings > General tab > About phone > Update Center > Software Update > Check now for update.**

NOTE: Your personal data from internal phone storage—including information about your Google account and any other accounts, your system/application data and settings, any downloaded applications and your DRM licence—might be lost in the process of updating your phone's software. Therefore, LG recommends that you backup your personal data before updating your phone's software. LG does not take responsibility for any loss of personal data.

NOTE: This feature depends on your network service provider, region and country.

About this user guide

About this user guide

- Before using your device, please carefully read this guide. This ensures that you use your phone safely and correctly.
- Some of the images and screenshots provided in this guide may appear differently on your phone.
- Your content may differ from the final product or from software supplied by service providers or carriers. This content is subject to change without prior notice. For the latest version of this guide, please visit the LG website at www.lg.com.
- Your phone's applications and their functions may vary by country, region or hardware specifications. LG cannot be held liable for any performance issues resulting from the use of applications developed by providers other than LG.
- LG cannot be held liable for performance or incompatibility issues resulting from edited registry settings or modified operating system software. Any attempt to customize your operating system may cause the device or its applications to work incorrectly.
- Software, audio, wallpaper, images, and other media supplied with your device are licensed for limited use. If you extract and use these materials for commercial or other purposes, you may be infringing copyright laws. As a user, you are fully and entirely responsible for the illegal use of media.
- Additional charges may apply for data services, such as messaging, uploading, downloading, auto-syncing and location services. To avoid additional charges, select a data plan suitable to your needs. Contact your service provider to obtain additional details.

Trademarks

- LG and the LG logo are registered trademarks of LG Electronics.
- Bluetooth® is a registered trademark of Bluetooth SIG, Inc. worldwide.
- Wi-Fi® and the Wi-Fi logo are registered trademarks of the Wi-Fi Alliance.
- All other trademarks and copyrights are the property of their respective owners.

Accessories

These accessories are available for use with the your phone. **(Items described below may be optional.)**

- Travel adaptor
- Quick Start Guide
- Stereo headset
- USB cable
- Battery

NOTE:

- Always use genuine LG accessories. The supplied items are designed only for this device and may not be compatible with other devices.
- The items supplied with the device and any available accessories may vary depending on the region or service provider.

Troubleshooting



This chapter lists some problems you might encounter when using your phone. Some problems require you to call your service provider, but most are easy to fix yourself.

Message	Possible causes	Possible corrective measures
SIM or USIM card error	There is no SIM or USIM card in the phone or it is inserted incorrectly.	Make sure that the SIM or USIM card is correctly inserted.
No network connection/ Dropped network	Signal is weak or you are outside the carrier network.	Move toward a window or into an open area. Check the network operator coverage map.
	Operator applied new services.	Check whether the SIM or USIM card is more than 6~12 months old. If so, change your SIM or USIM card at your network provider's nearest branch. Contact your service provider.
Codes do not match	To change a security code, must need to confirm the new code by re-entering it.	If you forget the code, contact your service provider.
	The two codes you entered do not match.	

Message	Possible causes	Possible corrective measures
No applications can be set	Not supported by service provider or registration required.	Contact your service provider.
Calls not available	Dialing error	New network not authorized.
	New SIM or USIM card inserted.	Check for new restrictions.
	Pre-paid charge limit reached.	Contact service provider or reset limit with PIN2.
Phone cannot be turned on	On/Off key pressed too briefly.	Press the On/Off key for at least two seconds.
	Battery is not charged.	Charge battery. Check the charging indicator on the display.
Charging error	Battery is not charged.	Charge battery.
	Outside temperature is too hot or cold.	Make sure phone is charging at a normal temperature.
	Contact problem	Check the charger and its connection to the phone.
	No voltage	Plug the charger into a different outlet.
	Charger defective	Replace the charger.
	Wrong charger	Use only original LG accessories.

Message	Possible causes	Possible corrective measures
Number not allowed.	The Fixed dialling number function is on.	Check the Settings menu and turn the function off.
Impossible to receive/send SMS & photos	Memory full	Delete some messages from your phone.
Files do not open	Unsupported file format	Check the supported file formats.
The screen does not turn on when I receive a call.	Proximity sensor problem	If you use a protection tape or case, make sure it has not covered the area around the proximity sensor. Make sure that the area around the proximity sensor is clean.
No sound	Vibration mode	Check the settings status in the sound menu to make sure you are not in vibration or silent mode.
Hangs up or freezes	Intermittent software problem	Try to perform a software update through the website.

Category	Question	Answer
Bluetooth Devices	What functions are available via Bluetooth?	You can connect a Bluetooth audio device, such as a Stereo/Mono headset or car kit.
Contacts Backup	How can I back up Contacts?	Contacts data can be synchronized between your phone and your Google account.
Synchronization	Is it possible to set up one-way sync with Gmail?	Only two-way synchronization is available.
Synchronization	Is it possible to synchronize all email folders?	The Inbox is automatically synchronized. You can view other folders by tapping ☰ and selecting Folders to choose a folder.
Gmail Log-In	Do I have to log into Gmail whenever I want to access Gmail?	Once you have logged into Gmail, there is no need to log into Gmail again.
Google Account	Is it possible to filter emails?	No, the phone does not support email filtering.
Email	What happens when I execute another application while writing an email?	Your email is automatically saved as a draft.
Ringtone	Is there a file size limit for using MP3 files as ringtones?	There is no file size limit.

Category	Question	Answer
Message Time	My phone does not display the time of receipt for messages older than 24 hrs. How can I view the time?	Open the conversation and touch and hold the desired message. Then tap Details .
Navigation	Is it possible to install another navigation application on my phone?	Any application that is available at Play Store™ and is compatible with the hardware can be installed and used.
Synchronisation	Is it possible to synchronize my contacts from all my email accounts?	Only Gmail and MS Exchange server (company email server) contacts can be synchronized.
Wait and Pause	Is it possible to save a contact with Wait and Pause in the numbers?	If you transferred a contact using the Wait & Pause functions saved into the number, you cannot use those features. You must save each number again. How to save with Wait and Pause: 1. From the Home screen, tap  . 2. Dial the number, then tap  . 3. Tap Add 2-sec pause or Add wait .
Security	What are the phone's security functions?	You can set the phone to require an Unlock Pattern to be entered before the phone can be accessed or used.

Category	Question	Answer
Unlock Pattern	How do I create the Unlock Pattern?	<ol style="list-style-type: none"> 1. From the Home screen, tap and hold . 2. Tap System settings > Display tab > Lock screen. 3. Tap Select screen lock > Pattern. The first time you do this, a short tutorial about creating an Unlock Pattern appears. 4. Set up your pattern by drawing it then drawing it a second time for confirmation. <p>Precautions to take when using the pattern lock.</p> <p>It is very important to remember the unlock pattern you set. You can no longer access your phone if you use an incorrect pattern five times. You have five chances to enter your unlock pattern, PIN or password. If you have used all 5 opportunities, you can try again after 30 seconds. (Or, if you preset the backup PIN, you can use the backup PIN code to unlock the pattern.)</p>

Category	Question	Answer
Unlock Pattern	What should I do if I forget the unlock pattern and I did not create my Google account on the phone?	<p>If you forgot your pattern: If you logged into your Google account on the phone but failed to enter the correct pattern 5 times, tap the Forgot pattern button. You are then required to log in with your Google account to unlock your phone. If you have not created a Google account on the phone or you have forgotten it, you must perform a hard reset.</p> <p>Caution: If you perform a factory reset, all user applications and user data are deleted. Please remember to back up any important data before performing a factory reset.</p>
Memory	Will I know when my memory is full?	Yes, you will receive a notification.
Language Support	Is it possible to change my phone's language?	<p>The phone has multilingual capabilities. To change the language:</p> <ol style="list-style-type: none"> 1. From the Home screen, tap and hold  and tap System settings. 2. Tap General tab > Language & keyboard > Language. 3. Tap the desired language.
VPN	How do I set up a VPN?	VPN access configuration is different for each company. To configure VPN access on your phone, you must obtain the details from your company's network administrator.

Category	Question	Answer
Screen time out	My screen turns off after only 15 seconds. How can I change the amount of time for the backlight to turn off?	<ol style="list-style-type: none"> 1. From the Home screen, tap and hold <input type="checkbox"/>. 2. Tap System settings > Display tab. 3. Tap Screen timeout. 4. Tap the preferred screen backlight timeout time.
Wi-Fi & mobile network	When the Wi-Fi and mobile networks are both available, which service does my phone use?	<p>When using data, your phone may default to the Wi-Fi connection (if Wi-Fi connectivity on your phone is set to On). However, there is no notification when your phone switches from one to the other.</p> <p>To know which data connection is being used, view the mobile network or Wi-Fi icon at the top of your screen.</p>
Home screen	Is it possible to remove an application from the Home screen?	Yes. Just touch and hold the icon until the trash can icon appears at the top and center of the screen. Then, without lifting your finger, drag the icon to the trash can.
Application	I downloaded an application and it causes a lot of errors. How do I remove it?	<ol style="list-style-type: none"> 1. From the Home screen, tap and hold <input type="checkbox"/>. 2. Tap System settings > General tab > Apps > DOWNLOADED. 3. Tap the application, then tap Uninstall.
Charger	Is it possible to charge my phone using a USB data cable without installing the necessary USB driver?	Yes, the phone is charged through the USB cable regardless of whether the necessary drivers are installed.

Category	Question	Answer
Alarm	Can I use music files for my alarm?	<p>Yes. After saving a music file as a ringtone, you can use it as an alarm.</p> <ol style="list-style-type: none"> 1. Touch and hold a song in a library list. In the menu that opens, tap Set as ringtone > Phone ringtone or Caller ringtones. 2. On the Alarm Clock Setting screen, select the song as a ringtone.
Alarm	Will my alarm be audible or will it go off if the phone is turned off?	No, this is not supported.
Alarm	If my ringer volume is set to Vibrate, will I hear my alarm?	Your alarm is programmed to be audible even in these scenarios.
Hard Reset (Factory Reset)	How can I perform a factory reset if I cannot access the phone's Settings menu?	If your phone does not restore to its original condition, use a hard reset (factory reset) to initialize it.



LG

Life's Good

Allgemeine Anfragen

<LG Informationscenter für Kunden>

Service Hotline Österreich: **0810 144 131** (zum Ortstarif)

Service Hotline Schweiz: **0848 543 543** (zum Ortstarif)

* Vergewissern Sie sich, dass diese Rufnummer korrekt ist, bevor Sie anrufen.

Informations générales

<Centre d'information clientèle LG>

Autriche: **0810 144 131**

Suisse: **0848 543 543**

* Avant d'appeler, vérifiez que le numéro est correct.

Informazioni generiche

<LG Customer Information Center>

Austria: **0810 144 131**

Svizzera: **0848 543 543**

* Verificare che il numero sia corretto prima di effettuare la chiamata.

General Inquiries

<LG Customer Information Center>

Austria: **0810 144 131**

Switzerland: **0848 543 543**

* Make sure the number is correct before making a call.

CE0168