ПАЙДАЛАНУШЫ НҰСҚАУЛЫҒЫ

Портативті BLUETOOTH спикері

Құрылғыны пайдаланбас бұрын осы нұсқаулықты мұқият оқып шығыңыз және оны болашақта пайдалана алатындай сақтап қойыңыз.

ҮЛГІ

XL5S

2211_Rev01

www.lg.com
Авторлық құқық © 2023-2025 LG Electronics Inc.
Барлық құқығы қорғалған.

Тасымалды Bluetooth динамигі бойынша қысқаша нұсқаулық

Динамикті жалғау және қолдану

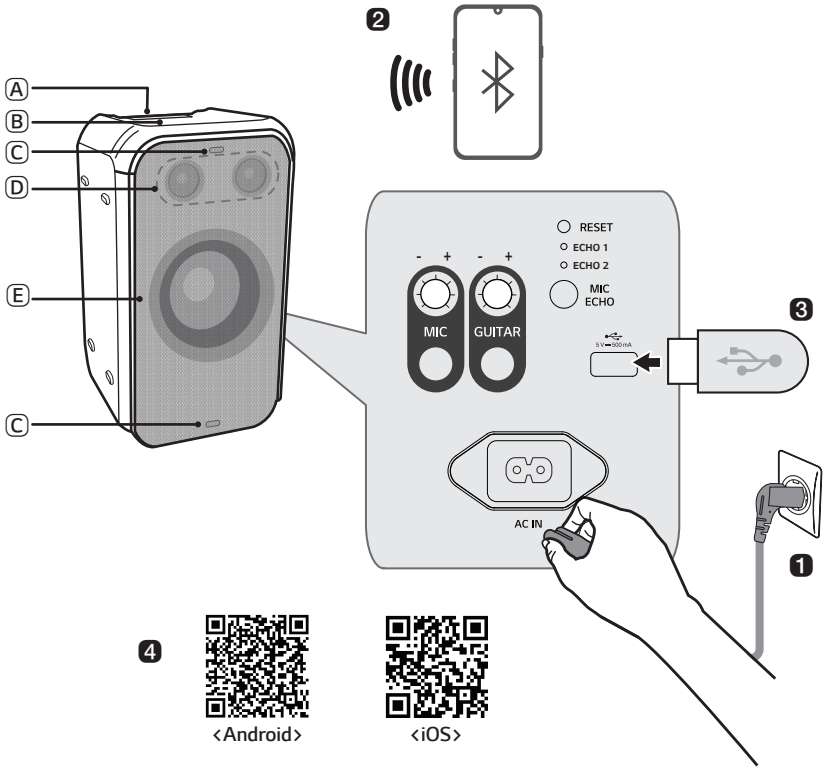

Ⓐ Тұтқа
Ⓑ Басқару элементтері
Ⓒ Жарқылмен жарықтандыру
Ⓓ Динамик (жоғары жиілікті)
Ⓔ Динамик (төмен жиілікті) / төмен жиілікті динамикті жарықтандыру

❶ Артқы қақпағын ашып, қуат сымын өнімге жалғаңыз және пайдаланбас бұрын, оны зарядтаңыз

❷ Динамикті смартфонға Bluetooth арқылы қосу (→ 12-беттегі "Bluetooth арқылы смартфонды динамикке қосу" бөлімін қараңыз.)

① Өнімді қосу үшін **Қуат** ⏻ түймесін басыңыз.

② BT функциясын таңдау үшін өнімдегі **Функция** ⇄ түймесін бірнеше рет басыңыз. BT жарықдиоды жыпылықтайды.

③ Смартфондағы **Параметрлер** ⚙ түймесін түртіп, ✱ **Bluetooth** функциясын таңдаңыз. **Bluetooth** функциясын қосыңыз. (○ **Өшіру** > ● **Қосу**)

④ Смартфон құрылғыларының тізімінен "LG-XL5S(XX)" құрылғысын тауып, түртіңіз.

⑤ Смартфон өнімге **Bluetooth** функциясы арқылы қосылғаннан кейін BT жарықдиоды жанады. Смартфондағы музыкалық қолданбадан қажетті тректі ойнатыңыз.

❸ USB құрылғысынан музыка ойнату (→ 23-беттегі "Өнімді USB сақтау құрылғысына қосу" бөлімін қараңыз.)

① Өнімнің артқы қақпағын ашып, USB сақтау құрылғысын USB клеммасына қосыңыз.

② Өнімді қосу үшін **Қуат** ⏻ түймесін басыңыз.

③ USB функциясын таңдау үшін өнімдегі **Функция** ⇄ түймесін бірнеше рет басыңыз. USB жарықдиоды жанады.

④ Музыка тыңдау үшін **Ойнату/Кідірту** ⏯ түймесін басыңыз.

❹ LG XBOOM қолданбасына қосылу (→ 17-беттегі "Қолданбаны орнату" бөлімін қараңыз.)

① **LG XBOOM қолданбасын** Google Play немесе App Store дүкенінен тауып, оны смартфоныңызға орнатыңыз.

② **LG XBOOM қолданбасын** іске қосып, оның функцияларын пайдаланыңыз. (Эквалайзер, Wireless Party Link функциясы, жарықтандыру, параметр, т.б.)

❺ Қуатты үнемдеу (→ 27-беттегі "Қуатты үнемдеу режимі" бөлімін қараңыз.)

Егер 15 минут бойы ойнатылмаса немесе түйме басылмаса, онда өнім автоматты түрде өшеді. **LG XBOOM қолданбасында**, [Auto Power Management] функциясын қосуға немесе өшіруге болады.

Мазмұны

Тасымалды Bluetooth динамигі бойынша қысқаша нұсқаулық

2 Динамикті жалғау және қолдану

Өнімді зерттеу

5 Алды мен арты
7 Артқы беті

Зарядтау

9 Батареяны зарядтау
11 Батарея күйін тексеру

Bluetooth құрылғысына қосылу

12 Bluetooth арқылы смартфонды динамикке қосу
15 Екі смартфонды қосу

LG XBOOM қолданбасына қосылу

17 Қолданбаны орнату
19 Wireless Party Link жүйесін пайдалану

USB құрылғысына қосылу

23 Өнімді USB сақтау құрылғысына қосу

Қосымша функциялар

25 Дыбыс әсерлерін орнату
26 Өнімді бастапқы қалпына келтіру
26 Бағдарламалық жасақтаманы инициализациялау
26 Дауыстық кері байланыс функциясы
27 Қуатты үнемдеу режимі
27 Автоматты қосу режимін пайдалану.

Қауіпсіздік шаралары

28 Қауіпсіздік және нормативтік талап
31 Өнімнің дұрыс пайдаланылмауына жол бермеу

Ақау туралы хабарлаудан бұрын тексеру керек нәрселер

35 Ақауларды жою

Қосымша

37 Өнім сипаттамалары
38 Тіркелген сауда белгілері және лицензиялар
39 Өнімге күтім көрсету

Өнімді зерттеу

Алды мен арты

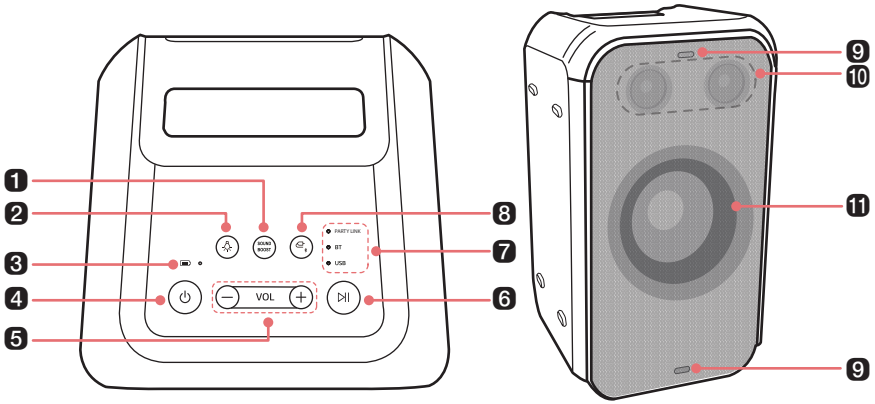

1 SOUND BOOST

Дыбыс әсерін өзгертеді. (→ 25-беттегі "Дыбыс әсерлерін орнату" бөлімін қараңыз.)

2 Жарықтандыру

Қажетті төмен жиілікті динамикті жарықтандыруды таңдау үшін түймені басыңыз.

- **LG XBOOM қолданбасына** қосылу арқылы "Төмен жиілікті динамикті жарықтандыру" режимін өз қалауыңыз бойынша реттеуге болады.
- Өнімді пайдаланып, **Жарықтандыру** түймесін 2 секунд басып тұрсаңыз, "Төмен жиілікті динамикті жарықтандыру", "Жарқылмен жарықтандыру" режимдерін өшіріңіз.

3 Батарея жарықдиоды

Батарея зарядының деңгейін және батарея күйін тексеріңіз. (→ 11-беттегі "Батарея күйін тексеру" бөлімін қараңыз.)

4 Қуат

Ол өнімді қосады/өшіреді.

- Егер **Қуат** түймесін 2 секундқа өнім қосылып тұрған кезде басып тұрсаңыз, батарея жарықдиодында батарея күйін көруге болады.

5 Дыбыс деңгейі

Ол дыбыс деңгейін реттейді.

6 Ойнату/Кідірту

Өнімді пайдалану үшін түймені басыңыз.

- Ойнату/кідірту: түймені басыңыз.
- Келесі музыкаға ауысу: түймені екі рет жылдам басыңыз.
- Алдыңғы музыкаға ауысу: түймені үш рет жылдам басыңыз.

7 Функция жарықдиоды

Енгізу режимін немесе **Bluetooth** қосылу күйін көрсетеді.

8 Функция

Қажетті енгізу режимін немесе функцияны таңдау үшін түймені бірнеше рет басыңыз.

- BT: өнімді **Bluetooth** арқылы қосады.
- USB: өнімді USB сақтау құрылғысына қосады.

- BT функциясын таңдау үшін өнімдегі **Функция** түймесін бірнеше рет басыңыз. (→ 12-беттегі "Bluetooth арқылы смартфонды динамикке қосу" бөлімін қараңыз.)

9 Жарқылмен жарықтандыру

Музыка ырғағы арқылы жарқылмен жарықтандырудан ләззат алыңыз.

10 Динамик (жоғары жиілікті)

Жоғары жиілікті динамик жоғары ноталарды дәл және анық ойнайды.

11 Динамик (төмен жиілікті) / төмен жиілікті динамикті жарықтандыру

Музыка ырғағымен қатты шығатын бас дыбысынан және түрлі-түсті жарық шоуынан ләззат алыңыз.

⚠ САҚТЫҚ ШАРАСЫ

- Өнімді балалардың қолы жетпейтін жерге орналастырыңыз. Әйтпесе бұл өнімнің құлап кетуіне және дене жарақатын алуға және/немесе мүліктің зақымдалуына себеп болуы мүмкін.
- Динамиктің құламауын қадағалаңыз. Әйтпесе бұл динамикте ақаудың пайда болуына және дене жарақатын алуға және/немесе мүліктің зақымдалуына себеп болуы мүмкін.
- Жарықдиод қосылған кезде, линзаға қарау көзге зиян келтіреді, оған тікелей қарамаңыз.

Артқы беті

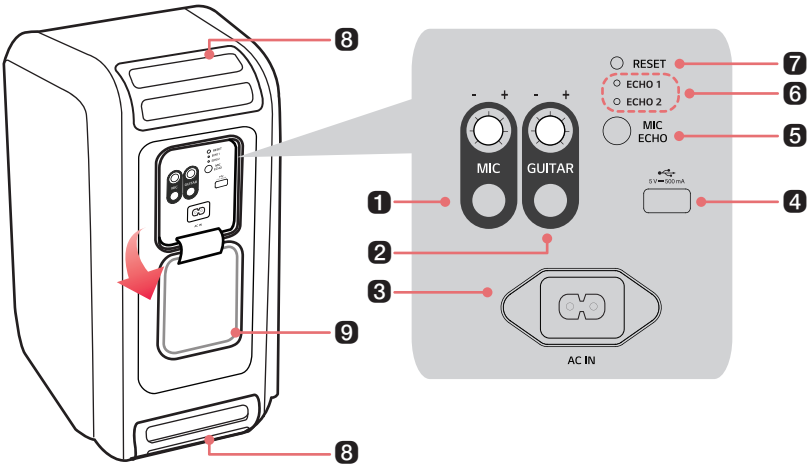

1 MIC (Микрофон)

Микрофонның дыбыс деңгейін реттеу үшін тұтқаны оңға (+) немесе солға (-) бұраңыз.

Микрофонды MIC ұяшығына жалғаңыз.

2 GUITAR (Гитара)

Гитараның дыбыс деңгейін реттеу үшін тұтқаны оңға (+) немесе солға (-) бұраңыз.

Гитараны GUITAR ұяшығына жалғаңыз.

3 AC IN

Қуат сымын жалғаңыз.

4 USB порты

Өнім көмегімен музыка тыңдау үшін USB сақтау құрылғысын қосыңыз.

5 MIC ECHO

Микрофон қосылған кезде, қажетті ECHO режимін таңдау үшін түймені басыңыз.

- ECHO режимі: ECHO 1 / ECHO 2 / Өшірулі

6 ECHO жарықдиоды

ECHO режимінде қосылым күйін көрсетеді.

7 RESET

Өнім дұрыс жұмыс істемеген кезде, саңылауды басу үшін істік сияқты үшкір затты пайдаланыңыз.

8 Тұтқа

Оны өнімді тасымалдаған кезде пайдаланыңыз.

9 Артқы қақпақ

Пайдаланғаннан кейін артқы қақпақты міндетті түрде толық жабыңыз.

- Қорғаныс дәрежесі: IPX4
  - Сұйықтыққа төзімділігі: су шашырауынан қорғалған.

⚠ САҚТЫҚ ШАРАСЫ

- Өнімді тасымалдаған кезде, оны түсіріп алудан сақ болыңыз.
- Өнімді тасымалдамас бұрын, қосылған кабельді ажыратыңыз.
- Өнімнің үстіне шықпаңыз немесе отырмаңыз. Әйтпесе өнім құлап кетіп, адамды жарақаттауы мүмкін.
- "Өнімнің құлап кетпеуін қадағалаңыз. Әйтпесе құрылғының бұзылуына және адамның жарақат алуына және/немесе мүліктің бүлінуіне себеп болуы мүмкін."
- Түссізденуін болдырмау үшін өнімді күн сәулесінде ұзақ уақытқа ұстаудан абай болыңыз.
- Динамикті түсіріп алмау үшін абай болыңыз. Механикалық соққы суға төзімді өнімділіктің нашарлауына әкелуі мүмкін.

Ескертпе

- Артқы қақпақты ашық күйінде пайдалану діріл тудыруы мүмкін, пайдаланбас бұрын, артқы қақпақты мүмкіндігінше артқа қарай тартып, оны өнімге бекітіңіз.

Зарядтау

Батареяны зарядтау

Осы өнімде кіріктірілген батарея бар. Пайдаланбас бұрын, батареяны міндетті түрде жеткілікті түрде зарядтаңыз.

1. Артқы қақпақты ашып, қуат кабелін өнімге жалғаңыз.
2. Өнімге қосылған қуат кабелін розеткаға жалғаңыз.

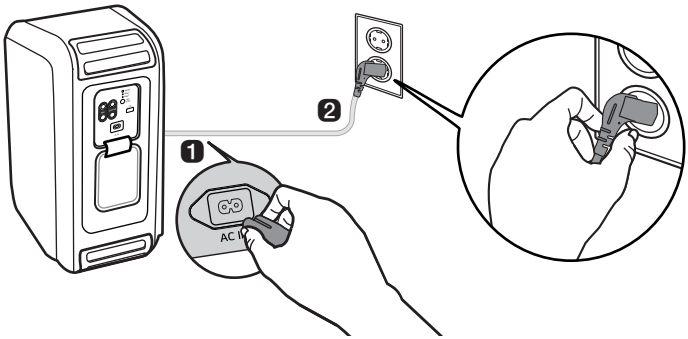

Ескертпе

- Динамикті толығымен зарядтау шамамен 3,5 сағат уақытты алады. Зарядтау уақыты батарея күйіне немесе өнімнің жұмыс күйіне байланысты өзгешеленуі мүмкін.
- Батарея толық зарядталғаннан кейін, динамикті шамамен 12 сағат пайдалануға болады.
  - Жұмыс уақыты батарея күйіне немесе жұмыс режиміне байланысты өзгешеленуі мүмкін.

Ферритті өзекшені бекіту (қосымша)

Ферритті өзекше ұлттық стандарттарға байланысты берілмеуі мүмкін.

Ферритті өзекшені қуат сымының кабеліне бекіту

Радио шуын азайту үшін ферритті өзекшені кабельге бекітіңіз.

1. Ферритті өзекшені ашу үшін [a] бөлігін тартыңыз.
2. Қуат сымының кабелін ферритті өзекшені айналдыра екі рет ораңыз.
3. Ферритті өзекшені сырт еткен дыбыс естілгенше жабыңыз.

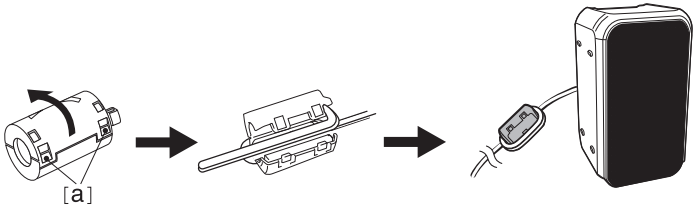

Батарея күйін тексеру

Зарядтау күйі

Өнім батареясы зарядтала бастағанда, батареяның жарықдиодында зарядтау күйін көре аласыз.

Батарея жарықдиоды	Жарықдиод күйі / Батарея күйі
	Жасыл түсті. / Зарядтау аяқталды.
	Қызыл түсті. / Зарядталып жатыр.

Ескертпе

- Зарядтау кезінде трактер ойнатылса, зарядтау уақыты ұзартылуы мүмкін.
- Динамиктің батареясы өшірілуі күйінде толығымен зарядталғанда, 15 секунд бойы жасыл түспен жанады, содан кейін өшеді.

Пайдалану күйі

Өнім қосылған кезде, батареяның жарықдиодында батарея күйі 3 секунд ішінде көрсетіледі.

Егер өнім қосылып тұрғанда **Қуат** ⏻ түймесін 2 секундтай басып тұрсаңыз, батарея күйіне байланысты батарея жарықдиодын 3 секунд ішінде көре аласыз.

Батарея жарықдиоды	Жарықдиод күйі / Батарея күйі
	Жасыл түспен жанады. / Батарея деңгейі 70 % шамасынан жоғары.
	Сары түспен жанады. / Қалған батарея деңгейі 70-10 % аралығында.
	Қызыл түспен үздіксіз жыпылықтайды және бір рет хабарландыру дыбысын естуге болады. / Батарея деңгейі 10 % шамасынан төмен, батареяны зарядтау қажет.

Ескертпе

- Батарея күйін зарядтау кезінде тексеруге болмайды.

Bluetooth құрылғысына қосылу

Bluetooth арқылы смартфонды динамикке қосу

Bluetooth құрылғысында сақталған музыкалық файлдарды немесе осы өнім арқылы музыка тыңдау үшін музыкалық қолданбаларды қоса аласыз.

Алдымен төмендегіні тексеріңіз.

- Төмендегілер өнімнің **Bluetooth** құрылғысының сипаттамалары:
  - **Bluetooth** нұсқасы: 5.1
  - Кодек: SBC, AAC
- Құрылғыны өнімге қосу тәсілі **Bluetooth** құрылғысының түрі мен үлгісіне байланысты өзгешеленуі мүмкін. Өнімді қалай қосу туралы ақпаратты қосылатын **Bluetooth** құрылғысының пайдаланушы нұсқаулығынан қараңыз.

Смартфонның **Параметрлер** экранында [**Bluetooth**] мәзірін таңдаңыз. Мәзірге кіру жолы смартфон өндірушісі мен үлгісіне байланысты әртүрлі болуы мүмкін.

1. Өнімді қосу үшін **Қуат** ⏻ түймесін басыңыз.
2. BT функциясын таңдау үшін өнімдегі **Функция** түймесін бірнеше рет басыңыз. BT жарықдиоды жыпылықтайды.

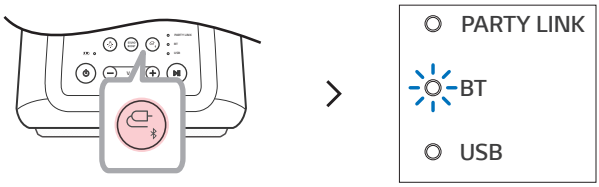

3. Смартфоныңыздағы Параметрлер (⚙ / ⚙) түймесін түртіп, **Bluetooth** құрылғысын таңдаңыз.

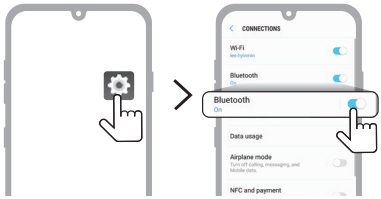

(Android телефоны)

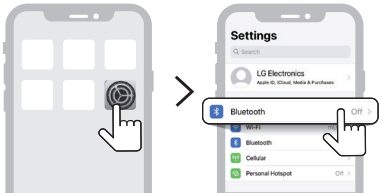

(iPhone)

---

4 **Bluetooth** функциясын қосыңыз. (**Өшіру** > **Қосу**)

5 Смартфон экранында қосуға болатын құрылғылар тізімін көресіз. "LG-XL5S(XX)" атауын тауып, оны түртіңіз.

---

6 Смартфон өнімге **Bluetooth** функциясы арқылы қосылғаннан кейін, BT жарықдиоды жанады.

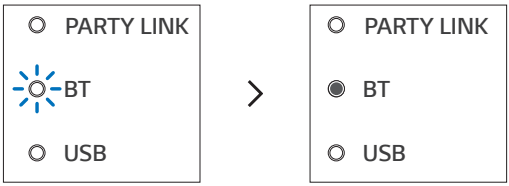

---

7 "LG-XL5S(XX)" атауы тізімде пайда болмаса, Android жүйесіндегі телефонда **Жаңарту** ⟲ белгішесін түртіңіз немесе iPhone телефонындағы **Bluetooth** құрылғысын қайта іске қосыңыз.

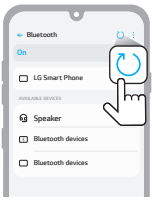

(Android телефоны)

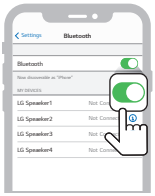

(iPhone)

8 Смартфонда тректі таңдаңыз және ойнатыңыз.

Ескертпе

- **Bluetooth** құрылғысы динамикке жақын болған сайын, байланыс соншалықты жақсы болады.
- **Bluetooth** құрылғысы қосылмаған болса, BT жарықдиоды жыпылықтайды. Өнімді қайта қосыңыз.
- **Bluetooth** функциясын пайдаланғанда, **Bluetooth** құрылғысының дыбыс деңгейін сәйкес деңгейге реттеңіз.
- XX – бұл **Bluetooth** мекенжайының соңғы екі саны. Мысалы: "LG-XL5S(08)".
- Осы өнімге қуат қосылған кезде, өнімге қосылу тарихымен **Bluetooth** құрылғысы арқылы қосылуға әрекеттенсеңіз, өнім автоматты түрде қосылып, **Bluetooth** құрылғысына қосылады. Қуат кабелі жалғанған кезде, бұл өнімді қосуға болады. Сондай-ақ бұл функцияны **LG XBOOM қолданбасында** басқаруға болады. (→ 27-беттегі "Автоматты қосу режимін пайдалану." бөлімін қараңыз.)

Екі смартфонды қосу

Бірнеше телефонды жұптастыру (қосу)

1. Алдымен өнім мен смартфонды қосыңыз. (→ 12-беттегі "Bluetooth арқылы смартфонды динамикке қосу" бөлімін қараңыз.)
2. Өнімдегі **Функция** түймесін 2 секунд басып тұрыңыз. BT жарықдиоды 60 секунд жыпылықтайды.

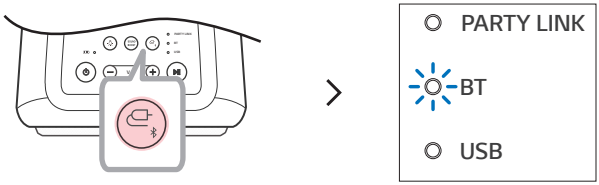

3. Өнімге қосымша смартфонды 60 секунд ішінде қосыңыз. (→ 12-беттегі "Bluetooth арқылы смартфонды динамикке қосу" бөлімін қараңыз.)

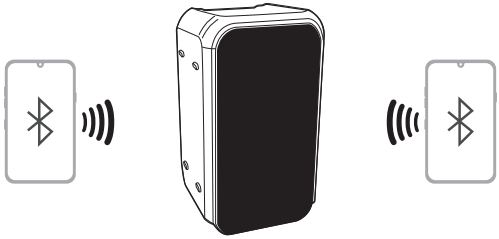

4 Екі смартфон және өнім қосылғанда, BT жарықдиоды қосылады.

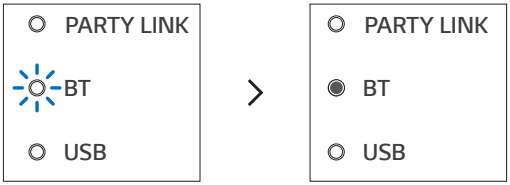

Ескертпе

- Бірнеше телефонмен жұптастыру (қосу) ең көбі екі смартфонды қосады.
- Тіпті екі смартфон қосылған болса да, өнім музыканы тек бір смартфонда ойнатады. Егер ағымдағы уақытта ойнатылып тұрған смартфонда музыка тоқтап қалса, оны басқа смартфонда ойнатуға болады.
- Екі смартфон қосылғанда және өнім өшіп, қосылған кезде, тек соңғы жалғанған смартфон немесе соңғы ойнатылған смартфон автоматты түрде қосылады.
- Тек смартфондар бірнеше телефонмен жұптастыру (қосу) функциясына қолдау көрсетеді. (Қосылған смартфондардың спецификациясына байланысты бірнеше телефонмен жұптастыру (қосу) функциясы қосылмауы мүмкін.)

LG XBOOM қолданбасына қосылу

Қолданбаны орнату

LG XBOOM қолданбасында динамиктің әртүрлі функцияларын пайдаланыңыз.

LG XBOOM қолданбасын орнату үшін қолданбаның көмегімен QR-кодты сканерлеңіз немесе Google Play немесе App Store дүкеніндегі **LG XBOOM қолданбасын** орнатыңыз.

Алдымен төмендегіні тексеріңіз.

- **LG XBOOM қолданбасы** төменде көрсетілген нұсқаларда қолжетімді.
  - Android ОЖ: 6.0 немесе одан кейінгі нұсқасы
  - iOS ОЖ: 12.0 немесе одан кейінгі нұсқасы
  - Әр ОЖ үшін минималды қолдау көрсетілетін нұсқалар кейінірек өзгеруі мүмкін.

QR код арқылы жүктеп алу

1. QR кодты сканерлеу қолданбасы арқылы QR кодты сканерлеңіз.
2. **LG XBOOM қолданбасын** жүктеп алуға болатын бетке өтесіз. Қолданбаны орнату үшін оны түртіңіз.

(Android телефоны ОЖ)

(iPhone ОЖ)

Google Play немесе App Store дүкенінде жүктеп алу

❶ **LG XBOOM қолданбасын** Google Play немесе App Store дүкенінен тауып, оны смартфоныңызға орнатыңыз.

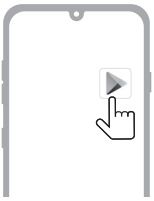

(Android™ телефоны)

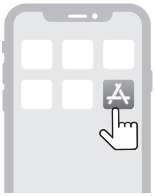

(iPhone)

❷ Смартфонды **Bluetooth** құрылғысы арқылы динамикке қосыңыз. (→ 12-беттегі "Bluetooth арқылы смартфонды динамикке қосу" бөлімін қараңыз.)

❸ Смартфонға орнатылған **LG XBOOM қолданбасын** ашыңыз.

❹ **LG XBOOM қолданбасындағы** нұсқауларды орындаңыз. Қызмет көрсету шарттарына, ескерту терезелеріне, қол жеткізу параметрлеріне және т.б. келісім беріңіз.

❺ **LG XBOOM қолданбасында** әртүрлі функцияларды пайдалануды бастаңыз.

Ескертпе

- Мәзірге кіру жолы смартфон өндірушісі мен операциялық жүйесіне байланысты әртүрлі болуы мүмкін.
- Google, Android және Google Play – Google LLC компаниясының сауда белгілері.
- Бұл өнімнің бағдарламалық жасақтамасын **LG XBOOM қолданбасымен** жаңартуға болады. Бағдарламалық жасақтаманы жаңарту кезінде өнімді өшірмеңіз. Жаңарту аяқталғаннан кейін, өнім автоматты түрде өшеді.
  - Бағдарламалық жасақтама жаңартылып жатқанда өнімді өшірсеңіз, бұл өнімнің ақауына әкелуі мүмкін.

Wireless Party Link жүйесін пайдалану

LG XBOOM қолданбасының Wireless Party Link функциясы арқылы бірнеше динамикті қосуға болады. Wireless Party Link функциясын пайдаланудың екі жолы бар: қос режим және мульти режим.

Қос режим

Wireless Party Link жүйесінің қос режимі, бір үлгідегі екі динамик арқылы стерео дыбысты тыңдауға мүмкіндік береді.

Алдымен төмендегіні тексеріңіз.

- Бір үлгідегі екі динамик қажет. (мысалы, XL5S және XL5S)

1. Алдымен динамик пен смартфонды қосыңыз. (→ 12-беттегі "Bluetooth арқылы смартфонды динамикке қосу" бөлімін қараңыз.)
2. **LG XBOOM қолданбасындағы** Wireless Party Link опциясын түртіңіз.
3. Қос режим түймесін басыңыз және нұсқауларды орындай отырып, басқа динамикті қосыңыз.
4. Динамиктерде қос режимнің жарықдиодын көруге болады.
   - Негізгі динамик: Party Link жарықдиоды және BT жарықдиоды қосылып, сол жақ арнаның дыбысын шығарады.
   - Басқа динамик: BT жарықдиоды қосылып, оң жақ арна дыбысын шығарады.

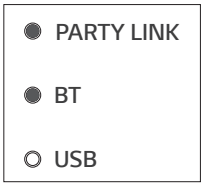

(Негізгі динамик)

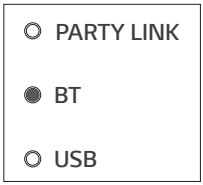

(Басқа динамик)

Теледидарға қос режим арқылы қосылу

1. Екі динамикті қос режим арқылы қосу үшін аталмыш нұсқауларды орындаңыз. (→ 19-беттегі "Қос режим" бөлімін қараңыз.)
2. Негізгі динамиктегі **Функция** түймесін 2 секунд басып тұрыңыз. Содан кейін BT жарықдиоды 60 секунд жыпылықтайды.
3. Теледидар параметрлерінде негізгі динамикті 60 секунд ішінде тауып, таңдаңыз. Теледидар дыбысын екі динамик арқылы ести аласыз.

Ескертпе

- Қос режимде теледидармен пайдаланған кезде, динамиктерді **LG XBOOM қолданбасымен** басқару мүмкін емес.

Мульти режим

Wireless Party Link функциясының мульти режимі бірнеше динамикпен анағұрлым қатты шығатын дыбысты тыңдауға мүмкіндік береді.

Алдымен төмендегіні тексеріңіз.

- Бірнеше LG **Bluetooth** динамигін қосуға болады. (мысалы, XL5S және XL7S)

1. Алдымен динамик пен смартфонды қосыңыз. (→ 12-беттегі "Bluetooth арқылы смартфонды динамикке қосу" бөлімін қараңыз.)
2. **LG XBOOM қолданбасындағы** Wireless Party Link опциясын түртіңіз.
3. Мульти режимді түртіп, функцияны қосыңыз.
4. Жақын динамиктерді іздеп, қосылғыңыз келетін динамиктерді таңдаңыз.
5. Динамиктерде мульти режимнің жарықдиодын көруге болады.
   - Негізгі динамик: Party Link жарықдиоды және BT жарықдиоды қосылып, динамик дыбысты шығарады.
   - Басқа динамиктер: BT жарықдиоды қосылады және динамиктер негізгі динамикпен синхрондалып, дыбыс шығарады.

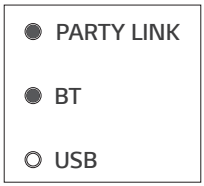

(Негізгі динамик)

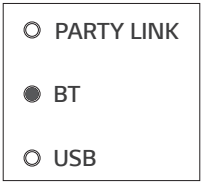

(Басқа динамиктер)

Ескертпе

- Негізгі динамик бір ғана **Bluetooth** құрылғысына қосылады.
- Бірнеше динамикті қосу үшін қос/мульти режимді пайдаланған кезде, бірнеше телефонды жұптастыруға қолдау көрсетілмейді.
- Динамиктерді өшіріп, қайта қосқанда динамиктер автоматты түрде қайта қосылмайды.
- USB функциясында қос/мульти режимде бірнеше динамикті қосқанда, ол **Bluetooth** функциясына өзгереді.
- Қосылған **Bluetooth** құрылғысын қос/мульти режимде өзгерту үшін **Функция** түймесін 2 секунд бойы басып тұрыңыз. Сигнал дыбысын естігенде және BT жарықдиоды жыпылықтағанда, қажетті **Bluetooth** құрылғысына қосылыңыз.
- Динамиктердің арасындағы қашықтықты мүмкіндігінше бір-біріне жақын ұстаңыз.
- Желі ортасына байланысты бұл функция дұрыс жұмыс істемеуі мүмкін.
- Теледидар сияқты құрылғының экраны мен динамиктен шыққан дыбыс сәйкес келмеуі мүмкін.
- Мульти режимде бірнеше динамик қосылған кезде, негізгі динамик пен басқа динамиктердің арасындағы дыбыс деңгейі мен EQ байланысы қолжетімді емес.
- Қос/мульти режимді пайдаланған кезде дауысты басу және пернені ауыстыру функциясы өшірілген.

Бірнеше динамиктің өзара әрекеттесуі

Бұл динамик XL7S/XL5S сияқты басқа LG **Bluetooth** динамиктерімен өзара әрекеттеседі.

Қос режим	Бір үлгі (мысалы, XL5S/XL5S) Негізі/Басқа
Дыбыс деңгейі	O
EQ	O
Жарықтандыру	O
Қуатты автоматты басқару	O

Мульти режим	Бір серия (мысалы, XL5S/ XL7S) Негізі/Басқа
Жарықтандыру	O
Қуатты автоматты басқару	O

USB құрылғысына қосылу

Өнімді USB сақтау құрылғысына қосу

Өнімге музыкалық файлдары бар USB сақтау құрылғысын қосу арқылы музыканы тыңдай аласыз.

1 Өнімнің артқы қақпағын ашып, USB сақтау құрылғысын USB клеммасына қосыңыз.

- Өнім USB сақтау құрылғысының шоғырлағышы немесе USB сақтау құрылғысының кабелі арқылы қосылған кез келген құрылғыны ойната алмайды.
- Өнім USB сақтау құрылғысына, USB типті MP3 ойнатқышына немесе құрылғының бөлек дискісінің орнатылуын қажет ететін жад картасын оқуға арналған құрылғыға қосылмайды.

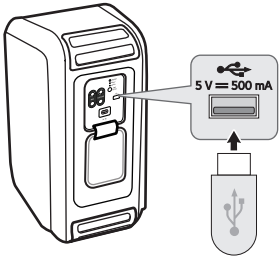

2 Өнімді қосу үшін **Қуат** ⏻ түймесін басыңыз.

3 USB функциясын таңдау үшін өнімдегі **Функция** ⇆ түймесін бірнеше рет басыңыз. USB жарықдиоды жанады.

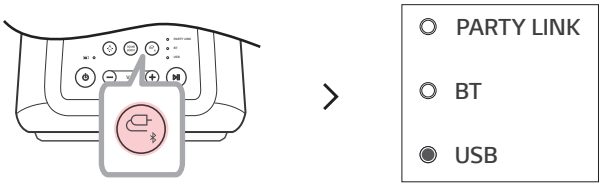

4 Музыка тыңдау үшін **Ойнату/Кідірту** ⏯ түймесін басыңыз.

Ескертпе

- Үлкен сақтау көлемі бар USB құрылғыларында файлдарды қарау бірнеше минут немесе одан да көп уақытты алуы мүмкін.
- LG Electronics компаниясы кез келген деректердің жоғалуына жауапты емес. Деректердің жоғалуынан болған зақымды азайту үшін әрдайым деректердің резервтік көшірмелерін жасаңыз.
- Тек FAT16/FAT32 пішімдеріне қолдау көрсетіледі. exFAT/NTFS пішіміне қолдау көрсетілмейді.
- USB сақтау құрылғысы дұрыс анықталып табылмағанда, USB жарықдиоды жыпылықтайды. USB сақтау құрылғысына қолдау көрсетіліп тұрғанын тексеріңіз және оны қайта қосыңыз.
- Осы өнімнің USB портын тек медиа файлды ойнату үшін пайдаланыңыз. USB порты арқылы сыртқы құрылғыларды зарядтауға болмайды.

Қолдау көрсетілетін USB сақтау құрылғылары

- USB флеш құрылғысы
- USB 2.0

Бұл өнім кейбір USB сақтау құрылғыларын анықтамауы мүмкін.

Ойнатылатын файл сипаттамалары

Файл кеңейтімі	Үлгілеу жиілігі / битрейт
MP3	32 кГц - 48 кГц / 8 кбит/с - 320 кбит/с
WMA	32 кГц - 48 кГц / 56 кбит/с - 128 кбит/с

- Ойнатылатын файлдар саны: 2 000-ға дейін
- Каталогтардың макисмалды саны: 200-ге дейін
- Бұл өнім DRM (Digital Rights Management) (Сандық құқықтарды басқару) бойынша қорғалған файлдарды ойната алмайды.
- Бұл өнім USB сақтау құрылғысынан бейне файлдарды ойната алмайды.

Қосымша функциялар

Дыбыс әсерлерін орнату

Қажетті дыбыс әсерін **SOUND BOOST** [SOUND BOOST] түймесінің көмегімен таңдауға болады.

Жарықдиод (○ Өшірулі / ● Қосулы)	Функциясы / Сипаттамасы
SOUND BOOST	Стандартты / Теңдестірілген және табиғи жоғары дәлдіктегі дыбыстан ләззат алуға болады. Теңшелмелі / Дыбысты өз қалауыңыз бойынша реттеуге болады. Егер теңшелмелі EQ пайдаланғыңыз келсе, **LG XBOOM қолданбасына** қосылыңыз.
SOUND BOOST	SOUND BOOST / Кең дыбыс өрісі мен қатты шығатын дыбыстан ләззат алуға болады.

Ескертпе

- Дәлдеп реттелген дыбыс жоғары сападағы оңтайлы дыбыс мүмкіндігін ұсынғандықтан, дыбыстық әсер режимдерінде шамалы айырмашылық болуы мүмкін.

Өнімді бастапқы қалпына келтіру

Өнім дұрыс жұмыс істемеген кезде оны бастапқы қалпына келтіре аласыз.

1. Өнімнің артқы жағындағы қақпақты ашып, оны өшіру үшін **RESET** (Қалпына келтіру) түймесін үшкір затпен басыңыз.
2. Өнімді **Қуат** ⏻ түймесін басу арқылы қосыңыз.

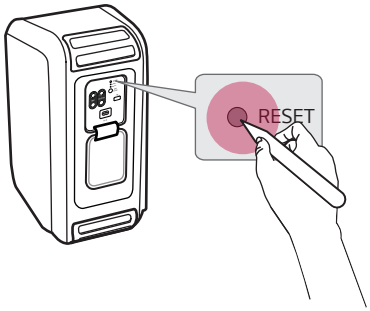

Бағдарламалық жасақтаманы инициализациялау

Ол **Bluetooth** құрылғысына қосылуын және өнім параметрлерін инициализациялайды.

1. Өнімдегі **Функция** ⎘ түймесін 7 секунд немесе одан ұзағырақ басып тұрыңыз.
2. Барлық функция жарықдиодтары **Bluetooth** құрылғысына қосылу мен барлық параметрлерді инициализациялау үшін төрт рет жыпылықтайды.

Ескертпе

- Өнімді инициализациялағаннан кейін **Bluetooth** функциясын пайдалану үшін **Bluetooth** құрылғысын қайта қосыңыз.

Дауыстық кері байланыс функциясы

Функцияны немесе дыбысты таңдағанда, өнімнің ағымдағы күйі дауыспен басқарылады. (Тек ағылшын тіліндегі дыбыстау)

Бұл функцияны **LG XBOOM қолданбасы** арқылы қосуға және өшіруге болады.

Қуатты үнемдеу режимі

Егер 15 минут бойы ойнатылмаса немесе түйме басылмаса, онда өнім автоматты түрде өшеді. Қуатты үнемдеу режимін келесі жолмен қосуға немесе өшіруге болады.

Функция	Пайдалану әдісі
Қосу	**LG XBOOM қолданбасында** [Қуатты автоматты басқару] функциясын [Қосу] функциясына орнатыңыз.
Өшіру	**LG XBOOM қолданбасында** [Қуатты автоматты басқару] функциясын [Өшіру] функциясына орнатыңыз.

Ескертпе

- Қуатты үнемдеу функциясы өшірулі болғанда, өнім **Қуат** ⏻ түймесі басылғанда немесе батарея заряды біткенде ғана өшеді.
- Бұл функцияны қолданбау энергия тұтынуды арттыруы мүмкін.

Автоматты қосу режимін пайдалану.

Динамикті **Bluetooth** құрылғысымен оңай пайдалануға болады.

Алдымен төмендегіні тексеріңіз.

- Динамикте **Bluetooth** құрылғысымен **Bluetooth** байланысының тарихы бар.
- Динамик зарядталып жатыр және өшірулі.

1. **Bluetooth** құрылғысындағы параметрлер түймесін түртіп, **Bluetooth** функциясын таңдаңыз.
2. **Bluetooth** функциясын қосыңыз. (**Өшіру** > **Қосу**)
3. **Bluetooth** құрылғысының экранында қосуға болатын құрылғылар тізімін көресіз. "LG-XL5S(XX)" атауын тауып, оны түртіңіз.
4. Динамик қуаты автоматты түрде қосылады. Содан кейін **Bluetooth** құрылғысы мен динамик автоматты түрде қосылады.

Ескертпе

- Бұл функцияны тек **LG XBOOM қолданбасы** арқылы қосуға және өшіруге болады

Сымсыз желі байланыс(тар)ын өшіру әдісі.

LG XBOOM қолданбасын өшіру үшін [Auto power-on] параметрін орнатыңыз және **Қуат** ⏻ түймесін басу арқылы өнімді өшіріңіз.

Қауіпсіздік шаралары

Қауіпсіздік және нормативтік талап

САҚ БОЛЫҢЫЗ

ЭЛЕКТР ТОГЫНЫҢ СОҒУ ҚАУПІ

АШПАҢЫЗ

САҚ БОЛЫҢЫЗ: ЭЛЕКТР ТОГЫНЫҢ СОҒУ ҚАУПІН АЗАЙТУ ҮШІН ҚАҚПАҒЫН (НЕМЕСЕ АРТҚЫ ЖАҒЫ) АШПАҢЫЗ, ІШІНДЕ ПАЙДАЛАНУШЫ ЖӨНДЕЙ АЛАТЫНДАЙ БӨЛШЕКТЕР ЖОҚ. ҚЫЗМЕТ КӨРСЕТУ ЖҰМЫСТАРЫН БІЛІКТІ МАМАНҒА ТАПСЫРЫҢЫЗ.

Тең қабырғалы үшбұрыш ішіндегі найзағай белгісі өнім корпусының ішінде ток соғу қаупіне жеткілікті шамасы бар оқшауланбаған қауіпті кернеу бар екенін пайдаланушыға ескертуге арналған.

Тең қабырғалы үшбұрыш ішіндегі леп белгісі өніммен бірге берілетін құжаттамада маңызды пайдалану және қызмет көрсету (қызмет көрсету) нұсқаулары бар екенін пайдаланушыға ескертуге арналған.

ЕСКЕРТУ:

- ӨРТТІҢ ШЫҒУЫН НЕМЕСЕ ЭЛЕКТР ТОГЫНЫҢ СОҒУЫН БОЛДЫРМАУ ҮШІН ҚҰРЫЛҒЫНЫ ЖАҢБЫР АСТЫНДА НЕМЕСЕ ЫЛҒАЛ ЖЕРДЕ ПАЙДАЛАНБАҢЫЗ.
- Бұл құрылғыны кітап сөресі немесе сол секілді тар жерге орнатпаңыз.

САҚ БОЛЫҢЫЗ:

- осы өнім айналасында жоғары кернеулі өнімдерді пайдаланбаңыз. (мысалы, электрлік шыбын ұрғыш) Электр тогының соғуына байланысты бұл өнім дұрыс жұмыс істемеуі мүмкін.
- Құрылғыға жанып тұрған шам сияқты ашық жалын көздері қоймаңыз.
- Желдеткіш саңылауларын бітемеңіз. Өндірушінің нұсқауы бойынша орнатыңыз. Корпустың слоттары мен саңылаулары ауа алмасу үшін және құрылғы жақсы жұмыс істеп, оны қатты қызып кетуден сақтау үшін жасалған. Өнімді төсек, диван немесе кілем сияқты жұмсақ бетке қойып, саңылауларын жабуға болмайды. Дұрыс желдету қамтамасыз етілмесе немесе нұсқаулығында арнайы нұсқау берілмесе, өнімді еш уақытта орнатылған кітап сөресі сияқты жерлерге орналастырмаңыз.
- Бұл құрылғыға су тигізуге (төгу немесе шашу) болмайды және оның үстіне құмыра сияқты су құйылған заттар қойылмауы тиіс.
- Қауіпсіздік белгілері туралы ақпаратты, соның ішінде өнім идентификациясы мен қуат шығарылымдарын өнімнің төменгі не басқа бетінде орналасқан негізгі затбелгіден қараңыз.
- Балалардың *динамик ойығына қолын сұқпауын немесе басқа заттарды салмауын бақылаңыз.

- * динамик ойығы : динамик корпусындағы көлемді басс дыбысы шығатын саңылау. (корпус)

Қуат сымына қатысты ЕСКЕРТУ

Қуат ашасы — ажыратқыш құрылғы. Төтенше жағдайда қуат ашасы оңай қолжетімді болуы керек.

Ағымдық талаптарды білу үшін осы пайдалану нұсқаулығының техникалық сипаттама бетін қараңыз.

Қабырға розеткасына шамадан тыс жүктеме түсірмеңіз. Шамадан тыс жүктеме түскен розеткалар, дұрыс бекітілмеген немесе зақымдалған розеткалар, қосымша кабельдер, тозған қуат кабельдері немесе бүлінген изоляция қауіпті болып табылады. Осы жағдайлардың кез келгені электр тогының соғуына немесе өртке әкелуі мүмкін. Құрылғының кабелін жүйелі түрде тексеріңіз және оның зақымдалған немесе бүлінген жері болса, оны ажыратып, құрылғыны пайдалануды тоқтатыңыз және өкілетті қызмет көрсету орталығында кабельді дәл сондай кабельге ауыстырыңыз.

Қуат кабелін бүгілу, оралу, қысу, есікке қысылу немесе басып өту сияқты физикалық немесе механикалық зақымдалудан қорғаңыз. Штепсель ашаларына, қабырға розеткаларына және кабельдің құрылғыдан шығу нүктесіне ерекше көңіл аударыңыз.

САҚ БОЛЫҢЫЗ осы өнімді ылғалдылығы төмен орталарда пайдаланғанда

- Ол ылғалдылығы төмен орталарда статикалық тоқты тудыруы мүмкін.
- Бұл өнімді тоқты өткізетін кез келген металл затпен жанастырғаннан кейін пайдалану ұсынылады.

Батареямен істейтін үлгілерге арналған

Бұл құрылғы ұтқыр батареямен немесе аккумулятормен қамтамасыз етілген.

САҚ БОЛЫҢЫЗ: Сәйкес келетін батарея түрі салынбаса, өрт шығу немесе жарылу қаупі туындайды.

Кірістірілген батареясы бар үлгілер үшін

11,6 кПа төмен қысымда және 15 000 м астам биіктікте сақтамаңыз немесе тасымалдамаңыз.

- Батареяны сақтық шараларын бұзатын дұрыс емес түрімен ауыстыру (мысалы: кейбір литий батарея түрлері жағдайында);
- батареяны отта немесе ыстық пеште жою, батареяны механикалық түрде бөлшектеу немесе кесу жарылысқа себеп болуы мүмкін;
- Батареяны жарылуға немесе жанатын сұйықтықтың не газдың жылыстауына себеп болатын температурасы айрықша жоғары ортада қалдыру; және
- айрықша төмен ауа қысымына ұшыраған батарея жарылысқа немесе жанатын сұйықтықтың не газдың жылыстауына себеп болуы мүмкін.

Таңбалар

~ : Айнымалы тоқ (АТ).

⎓ : Тұрақты тоқ (ТТ).

⧈ : Бұл II класты жабдық.

⏻ : Резервтік электр қуатының күйі.

❙ : Электр қуаты қосылды.

ϟ : Қауіпті кернеу

Өнімнің дұрыс пайдаланылмауына жол бермеу

Өнімнің дұрыс пайдаланылмауына жол бермеу үшін төмендегі ақпаратты оқып шығыңыз.

Өнімді орнату бойынша сақтық шаралары

- Өнімді теңселіп тұрған сөре немесе қисық бет сияқты орнықсыз немесе теңселетін жерге орнатпаңыз. Өнімді қатты және тегіс жерге орнатыңыз.
  - Әйтпесе өнім құлап немесе төңкеріліп, жарақат алуыңыз мүмкін.
  - Өнімді орнықсыз бетке орнатсаңыз, өнім дұрыс жұмыс істемеуі мүмкін.
- Өнімді жиһаз бөлігіне немесе сөреге орнатсаңыз, өнімнің астыңғы алдыңғы жағы шығып тұрмағанына көз жеткізіңіз. Әрдайым өнімнің өлшеміне сәйкес келетін жиһаздың бір бөлігін немесе сөрені пайдаланыңыз.
  - Әйтпесе өнім тепе-теңдігін жоғалтып құлап, жарақат алуыңызға немесе өнімнің зақымдалуына әкелуі мүмкін.
- Өнімді қауіпсіз жерге орнатыңыз. Әйтпесе бала өнімнің шетіне соғылып, жарақат алуы мүмкін.
- Өнім дұрыс жұмыс істеуі үшін, оны электрмагниттік кедергілері жоқ жерге орнатыңыз.
- Өнімді жалпы пайдалану шарттарына сай келмейтін жерге орнатсаңыз, сапаға қатысты күтпеген мәселе туындауы мүмкін. Сондықтан өнімді мұндай жерге орнатпас бұрын қызмет көрсету орталығына хабарласыңыз.
- Өнімді температурасы тым жоғары (35 °C-тан жоғары) немесе тым төмен (5 °C-тан төмен) не тым ылғал жерде сақтамаңыз.
- Тікелей күн сәулесі түсетін немесе жылу көзіне жақын жерлерден (мысалы, жылытқыш жанынан) аулақ ұстаңыз. Өнімнің жанында жанғыш спрейлер мен заттарды пайдаланбаңыз немесе сақтамаңыз.
  - Әйтпесе жарылыс немесе өрт қаупі болады.
- Өнімді тым ылғал, шаң немесе күйе көп жерде орнатпаңыз.
  - Әйтпесе өрт шығуы немесе электр тогының соғуы мүмкін.
- Өнімді кітап сөресі сияқты жақсы желдетілмейтін тар жерге орнатпаңыз. Өнімді үстел жапқышымен немесе пердемен жаппаңыз.
  - Әйтпесе өнімнің температурасы көтеріліп, бұзылуы немесе өрт шығуы мүмкін.
- Өнімнің қуат ашасын оңай қолжетімді болатын розеткаға қосыңыз.
  - Өнімде өрт немесе басқа мәселе туындаса, қуат ашасын жылдам ажырата алуыңыз қажет.
- Бір розеткаға бірнеше өнімді бір уақытта қосуға болмайды.
  - Әйтпесе бұл қызып кетіп, соңы өртке алып келуі мүмкін.

Өнімді пайдалану кезіндегі сақтық шаралары

- Өнім жұмыс істеп тұрғанда, оны көтермеңіз немесе жылжытпаңыз.
  - Әйтпесе өнім бұзылуы мүмкін.
- Өнімді жылжытқан кезде қуат сымын және өнімге жалғанған барлық кабельді суырып алыңыз.
  - Әйтпесе өрт шығуы немесе электр тогының соғуы мүмкін.
- Түтін немесе біртүрлі иіс байқасаңыз, өнімді пайдалануды дереу тоқтатыңыз. Бұл жағдайда қуатты дереу өшіріп, қуат ашасын ажыратып, қызмет көрсету орталығына хабарласыңыз.
  - Өнімді осы күйде пайдалану өртке немесе электр тогының соғуына әкелуі мүмкін.
- Өнімге тиындар мен шаш қыстырғыштар сияқты металл заттарды немесе қағаз және сіріңке таяқшалары сияқты жанғыш заттарды салмаңыз. Балаға бұлай істеуге болмайтынын түсіндіріңіз.
  - Әйтпесе өнім бұзылуы мүмкін.
- Өнімге бөгде зат енсе, қуат ашасын ажыратып, қызмет көрсету орталығына хабарласыңыз.
- Өнімнің үстіне ауыр зат қоймаңыз.
  - Әйтпесе ол төңкеріліп немесе құлап, жарақат алуыңыз мүмкін.
- Баланың өнімге жармаспауын немесе үстіне шықпауын қадағалаңыз.
  - Әйтпесе өнім төңкеріліп немесе құлап, жарақат алуы мүмкін. Балаға бұлай істеуге болмайтынын түсіндіріңіз.
- Найзағай кезінде қуат ашасын ажыратыңыз.
  - Әйтпесе өрт шығуы мүмкін.
- Өнімнің үстіне ваза, кәстрөл сияқты сұйықтық құйылған ыдыстар, косметикалық бұйымдар немесе дәрі қоймаңыз.
  - Әйтпесе өрт шығуы, электр тогының соғуы немесе оның құлауынан жарақат алуыңыз және т.б. болуы мүмкін.
- Қуат ашасын мықтап жалғаңыз. Өнімде көрсетілген номиналды кернеуден басқа кернеуді пайдаланбаңыз.
  - Қауіпті қосылым өрттің шығуына әкелуі мүмкін.
- Қуат ашасы розеткаға жалғанған кезде, қытай таяқшалары сияқты өткізгішті өнімнің екінші жағындағы ойыққа салмаңыз. Розеткадан ажыратқаннан кейін қуат ашасын бірден ұстамаңыз.
  - Әйтпесе бұл электр тогының соғуына әкелуі мүмкін.
- Қуат ашасын құрғақ қолмен ұстаңыз.
  - Әйтпесе бұл электр тогының соғуына әкелуі мүмкін.
- Қуат сымы сияқты өнім кабелін ұстап, өнімді жылжытпаңыз немесе итермеңіз.
  - Кабель зақымдалып, бұл оның бұзылуына, өрттің шығуына немесе электр тогының соғуына әкелуі мүмкін.
- Өнімге жалғанған кабельді ажыратқанда кабельдің шетіндегі коннекторды ұстаңыз. Кабель желісін ұстамаңыз.
  - Әйтпесе жарақат алуыңыз немесе өнім құлап, бұзылуы мүмкін.
- Өнімді жылу көзіне жақын жерде (мысалы, жылытқыштың жанында) сақтамаңыз.
  - Әйтпесе өрт шығуы немесе ақау пайда болуы мүмкін.
- Өнімді бөлшектемеңіз, жөндемеңіз немесе өзгертпеңіз.
  - Әйтпесе ол бұзылуы, өрт шығуы, электр тогының соғуы немесе жарақат алуыңыз мүмкін.
- Пластик қаптамаларды сәбилердің қолы жетпейтін жерде сақтаңыз.

- Әйтпесе сәбилер пластик қаптамаларға тұншығып қалуы мүмкін.

- Өнім үстіне зат құлатпаңыз немесе соқпаңыз. Өнімді қатты теңселетін немесе магниті бар жерлерден алшақ ұстаңыз.
- Қуат сымын зақымдамаңыз, өзгертпеңіз, майыстырмаңыз, бұрамаңыз немесе қыздырмаңыз.
  - Әйтпесе қуат сымы зақымдалып, өрт шығуы немесе электр тогының соғуы мүмкін.
- Өнімді ұзақ уақыт бойы пайдаланбаған кезде, мысалы, үйде болмаған кезде, қуат сымын розеткадан ажыратыңыз.
  - Шаң жиналса, ол қызып кетіп, электр тогының соғуы немесе қысқа тұйықталу салдарынан өрт шығуы мүмкін.
- Қуаты таусылған батареяларды тұрмыстық қалдықтармен бірге кәдеге жаратпаңыз. Оларды бөлек кәдеге жаратыңыз.
  - Әйтпесе жарылыс немесе өрт қаупі болады.
- Осы өнім жанында жоғары кернеулі өнімдерді пайдаланбаңыз. (мысалы, электрлік шапалақ).
  - Электр тогының соғуына байланысты бұл өнім дұрыс жұмыс істемеуі мүмкін.
- Розеткадан ажыратқаннан кейін қуат ашасын бірден ұстамаңыз.
  - Әйтпесе бұл электр тогының соғуына әкелуі мүмкін.
- Қуат ашасын жерге тұйықталған розеткаға немесе ұзартқыш сымға қосыңыз. (Бұл жерге тұйықталмаған өнімдерге қатысты емес.)
  - Әйтпесе қысқа тұйықталу салдарынан өнім бұзылуы немесе электр тогының соғуы мүмкін.
- Өнімнің желдеткіші болса, өнімді ұзақ уақыт қосулы ұстау желдеткіштің қызып кетуіне әкелуі мүмкін. Ыстық болған кезде желдеткішті ұстамаңыз. Қызып кету жағдайы өнімнің ақауы емес және ешқандай ақау тудырмайды. Сол себепті өнімді алаңдамай пайдалана аласыз.
- Қуат кабелін, айнымалы ток адаптерін немесе қуат ашасын зақымдамаңыз. Қуат кабелінің немесе айнымалы ток адаптерінің үстіне ауыр зат қоймаңыз.
  - Әйтпесе өрт шығуы немесе электр тогының соғуы мүмкін.
- Қуат ашасының істіктерінде, айнымалы ток адаптерінде немесе розеткада шаң, кір және т.б. табылса, оларды толығымен сүртіңіз.
  - Әйтпесе өрт шығуы мүмкін.
- Өнімнің қуат сымы немесе айнымалы ток адаптері болса, тек LG Electronics компаниясы қамтамасыз еткен түпнұсқа қуат сымдарын және айнымалы ток адаптерлерін пайдаланыңыз.
  - Әйтпесе өрт шығуы немесе электр тогының соғуы мүмкін.
- Құлаққап пайдалансаңыз, дыбыс деңгейін тым қатты көтермеңіз немесе оны ұзақ уақыт пайдаланбаңыз. [Бұл тек құлаққапқа қолдау көрсететін үлгілерге қатысты]
  - Әйтпесе бұл есту қабілетіне теріс әсер етуі мүмкін.
- Бұл өнімнің бағдарламалық жасақтамасын **LG XBOOM қолданбасымен** жаңартуға болады. Бағдарламалық жасақтаманы жаңарту кезінде өнімді өшірмеңіз. Жаңарту аяқталғаннан кейін, өнім автоматты түрде өшеді.
  - Бағдарламалық жасақтама жаңартылып жатқанда өнімді өшірсеңіз, бұл өнімнің ақауына әкелуі мүмкін.

Келесі нұсқаулар тек пульті бар үлгілерге қатысты

- Балаларға пультті пайдалануға рұқсат бермеңіз. Пультті сәбилердің қолы жетпейтін жерде ұстаңыз.
- Балалардың пультті аузына салуына жол бермеңіз. Балалар пульт қақпағын немесе батареяны жұтып қоймауы үшін, оларды қадағалап отырыңыз. Егер бала оны жұтып қойса, дереу дәрігерге хабарласыңыз.
- Балалар пульт қақпағын басып, жарақат алуы мүмкін екенін ескеріңіз.
- Пульт бірқалыпты жұмыс істеуі үшін, өнім мен пульт арасындағы кедергілерді алып тастаңыз.

Келесі нұсқаулар тек оптикалық дискілер қолданылатын үлгілерге қатысты

- Қолыңызды диск жетегіне салмаңыз немесе оны күшпен тартып алмаңыз.
- Балалардың қолдарын диск жетегіне салмауын қадағалаңыз.

Келесі нұсқаулар бейне көруге мүмкіндік беретін үлгілерге ғана қатысты

- Жеткілікті түрде ұйықтамасаңыз немесе спирттік ішсеңіз, 3D бейнені қарамаңыз.
  - Кейбір 3D бейне адамдарды таңғалдыруы немесе толқытуы мүмкін.
- Бейне көру кезінде төмендегі симптомдардың кез келгені пайда болса, бейне көруді дереу тоқтатып, демалыңыз.
  - Егер симптомдардың кез келгені сақталса, дереу дәрігерге хабарласыңыз. Бастың айналуы, көздің немесе беттің күйгендей сезілуі, еріксіз қимыл, бұлшықеттердің тартылып қалуы, бұлыңғыр сана, сананың шатасуы, бағдардың бұзылуы, жүректің айнуы.
- Бейнеде немесе ойында белгілі бір суретті немесе белгілі бір үлгідегі не жыпылықтайтын жарықтары бар бейнені көргенде, ұстама сияқты симптом пайда болуы мүмкін. Егер сізде немесе туыстарыңызда бұрын талма немесе ұстама болса, бейнені көру алдында дәрігермен кеңесіңіз.
- 3D бейне көргенде айналаңыздан сынғыш немесе жарақатқа әкелуі мүмкін заттарды алып тастаңыз.
  - 3D бейнені шынайы деп қалсаңыз немесе кенеттен қозғалсаңыз, сіз немесе айналадағы адамдар жарақат алуы не жаныңыздағы заттар зақымдалуы мүмкін.

Өнімді тазалау кезіндегі сақтық шаралары

- Өнімді тазалау кезінде оған суды тікелей бүркімеңіз.
  - Әйтпесе өрт шығуы немесе электр тогының соғуы мүмкін.
- Өнімді тазалаған кезде алдымен қуат сымын суырып, өнімнің бетін құрғақ шүберекпен жеңіл сүртіп алыңыз. Өнімді тазалау үшін химиялық немесе жуғыш заттарды қолданбаңыз. Олар (бензол, спирт және т.б.) өнім бетін зақымдауы немесе өнім бояуын сырып тастауы мүмкін.

Ақау туралы хабарлаудан бұрын тексеру керек нәрселер

Ақауларды жою

Егер өнімді пайдалану кезінде келесі белгілерді байқасаңыз, оларды қайта тексеріңіз. Олар ақаулар болмауы мүмкін.

Белгі	Себебі және шешімі
Қуат берілмейді.	• Батарея заряды біткен. Батареяны зарядтаңыз. - Қуат сымын қуаттың кіріс клеммасына қосу арқылы бұйымды зарядтаңыз.
Дыбыс жоқ немесе бұрмаланған.	• Өнімнің дыбыс деңгейі немесе қосылған **Bluetooth** құрылғысы ең аз шамаға орнатылған болуы мүмкін. Өнімнің немесе қосылған **Bluetooth** құрылғысының дыбыс деңгейін сәйкес деңгейге реттеңіз. • Максималды дыбыстағы сыртқы құрылғыны пайдалану дыбысты бұзуы мүмкін. Пайдалану үшін сыртқы құрылғының дыбыс деңгейін төмендетіңіз.
USB сақтау құрылғысы танылмады.	• Өнім USB сақтау құрылғысының файлдық жүйесін қолдамауы мүмкін. USB сақтау құрылғысын пішімдеп, оны қайта қосыңыз. Пішімдеген кезде, өнімде қолжетімді қолдау көрсетілетін USB сақтау құрылғысының пішімін тексеріп, сәйкес файлдық жүйені таңдаңыз. (→ 23-беттегі "Өнімді USB сақтау құрылғысына қосу" бөлімін қараңыз.)
Bluetooth құрылғысына қосылу сәтсіз аяқталды.	• **Bluetooth** параметрінің қосылғаны не қосылмағанын тексеріңіз. • **Bluetooth** құрылғысындағы **Bluetooth** параметрін өшіріп, қайта қосыңыз. • Өнім мен **Bluetooth** құрылғысының арасында кедергілердің жоқ екеніне көз жеткізіңіз. • **Bluetooth** жұптастыру (қосу) процесі **Bluetooth** құрылғысының түрі мен айналадағы ортаға байланысты орындалмауы мүмкін.

Өнім қалыпты жұмыс істемейді.	• Батарея заряды біткен жағдайда, **Bluetooth** ақпараты жойылуы мүмкін. Өнімнің қуат беру көзі бұғатталса, алдыңғы параметрлер сақталмауы мүмкін. • Осы өнімді температура мен ылғалдылық деңгейі тым жоғары немесе төмен емес жерде пайдаланыңыз. Егер мәселе шешілмесе, LG Electronics компаниясының тұтынушыларға қызмет көрсету орталығына хабарласыңыз. • Өнім батареясын зарядтаған кезде, мәселе пайда болса, батареяның жарықдиоды қызыл және сары түспен кезек-кезек жанады және зарядтау тоқтайды. Адаптерді розеткадан ажыратыңыз.
Жоғарыдағы шешімдер жұмыс істемейді.	• Өнім параметрлерін қосады. Өнімдегі **Функция** түймесін 7 секунд немесе одан ұзағырақ басып тұрыңыз. (→ 26-беттегі "Бағдарламалық жасақтаманы инициализациялау" бөлімін қараңыз.) • **RESET** (Қалпына келтіру) түймесін басу үшін түйреуіш сияқты үшкір затты пайдаланыңыз. (→ 26-беттегі "Өнімді бастапқы қалпына келтіру" бөлімін қараңыз.)

Қосымша

Өнім сипаттамалары

Жалпы	
Қуат талаптары	Басты белгіні қараңыз. Кіріктірілген қайта зарядталатын батарея
Қуаттың тұтынылуы	Басты белгіні қараңыз.
	Өшіру: 0,5 Вт Желідегі күту режимі: 1,0 Вт
Өлшемдері (Е x Б x Т)	Шамамен 289,0 мм X 570,0 мм X 280,0 мм
Жұмыс температурасы	5 °C - 35 °C
Жұмыс ылғалдылығы	5 % - 80 % СЫ
Қорғаныс дәрежесі	IPX4

Кіріс	
USB	5 В ⎓ 500 мА
Микрофон (MIC IN)	Сезімталдық 20 мВ (1 кГц), 6,3 мм ұяшық
Гитара (GUITAR IN)	Сезімталдық 190 мВ (1 кГц), 6,3 мм ұяшық

Батарея	
Батарея сыйымдылығы	Литий-ионды, 14,8 В, 2985 мАс
Жұмыс уақыты	12 сағат Жұмыс уақыты батарея күйіне немесе жұмыс режиміне байланысты өзгешеленуі мүмкін.
Зарядтау уақыты	3,5 сағат Зарядтау уақыты батарея күйіне немесе жұмыс режиміне байланысты әртүрлі болуы мүмкін.

Күшейткіш (RMS шығысы)	
Төмен жиілікті динамик	100 Вт RMS
Жоғары жиілікті динамик	50 Вт RMS x 2

- Дизайн және сипаттамалар ескертусіз өзгертілуі мүмкін.

Тіркелген сауда белгілері және лицензиялар

Барлық сауда белгілері мен сауда атаулары олардың сәйкес иелеріне тиесілі.

Bluetooth® сөз таңбасы мен логотиптері **Bluetooth** SIG, Inc. меншігіндегі тіркелген сауда белгілер және бұл таңбаларды LG Electronics лицензиясы арқылы пайдаланады.

Басқа сауда белгілері мен сауда аттары олардың иелеріне тиесілі.

Made for iPhone | iPod

“Made for iPhone” және “Made for iPod” ұғымдары электрондық керек-жарақтың арнайы iPhone, немесе iPod құрылғысын қосу үшін жасалғандығын білдіреді және Apple өнімділік стандарттарына сай келетіндігі жөнінде құрастырушы тарапынан сертикатталған. Apple компаниясы осы құрылғының жұмысына немесе оның қауіпсіздік бойынша және нормативтік стандарттарға сай болуына жауапты болмайды. Осы керек-жарақты iPhone немесе iPod құрылғысымен пайдалану сымсыз байланыс өнімділігіне кедергі келтіре алатындығын ескеріңіз.

Жүйе iOS жүйесінің соңғы нұсқасымен үйлесімді. iPhone/iPod құрылғысының бағдарламалық жасақтама нұсқасына байланысты, құралдан iPhone/iPod құрылғысын басқара алмауыңыз мүмкін.

“Made for iPhone,” and “Made for iPod” mean that an electronic accessory has been designed to connect specifically to iPhone, or iPod, respectively, and has been certified by the developer to meet Apple performance standards. Apple is not responsible for the operation of this device or its compliance with safety and regulatory standards. Please note that the use of this accessory with iPhone or iPod may affect wireless performance.

The system is compatible with the latest iOS. Depending on your iPhone/iPod software version, you may not control your iPhone/iPod from the unit.

Өнімге күтім көрсету

Өнімді жөнелту кезінде

Бастапқы жөнелту қорабын және орайтын материалдарын сақтап қойыңыз. Егер өнімді тасымалдау қажет болса, қажетті қорғаныс үшін өнімді зауытта қапталғандай етіп қайта ораңыз.

Сыртқы беттерін таза ұстау

- Өнім маңайында инсектицид спрейі сияқты буланғыш сұйықтықтарды пайдаланбаңыз.
- Қатты күш салып сүрту сыртқы қабатын зақымдауы мүмкін.
- Резеңке немесе пластмасса өнімдерінің өнімге ұзақ жанасып тұруына жол бермеңіз.

Өнімді тазалау

Өнімді тазалау үшін жұмсақ, құрғақ шүберек пайдаланыңыз. Егер беттері қатты лас болса, жұмсақ жуғыш затының ерітіндісімен аздап суланған жұмсақ шүберекті қолданыңыз. Спирт, бензин немесе сұйылтқыш сияқты күшті ерітінділерді пайдаланбаңыз, олар өнім бетін зақымдауы мүмкін.

LG

Life's Good