Manuale d'istruzioni

L1740P
L1940P
L1740PQ
L1940PQ

Prendere un'attenta visione delle **Avvertenze Importanti** prima di utilizzare il prodotto.
Tenere il manuale d'istruzioni (CD) in un luogo accessibile per ulteriori consultazioni.

Prendere nota dell'etichetta posta sul coperchio posteriore e riportare le indicazioni al rivenditore ogni qual volta sia necessaria assistenza.

LG

Questa unità è stata progettata e prodotta per garantire la massima sicurezza, un uso improprio, tuttavia, potrebbe provocare scosse elettriche o pericolo di incendio. Per consentire l'efficacia di tutte le misure di sicurezza previste per questo monitor, procedere come indicato di seguito per l'installazione, l'uso e la manutenzione.

Sicurezza

Utilizzare solo il cavo di alimentazione fornito con l'unità. Se si utilizza un cavo diverso, accertarsi che sia conforme agli standard nazionali in materia nel caso ciò non sia già dichiarato dal produttore. Se il cavo di alimentazione è difettoso, contattare il produttore oppure il più vicino centro di assistenza autorizzato per richiederne uno sostitutivo.

Il cavo di alimentazione è utilizzato per scollegare il monitor dalla rete di energia elettrica. È pertanto necessario che la presa sia facilmente accessibile dopo l'installazione.

Collegare il monitor solo a una fonte di alimentazione del tipo indicato nelle specifiche di questo manuale oppure riportata sul monitor stesso. Se non si è certi del tipo di alimentazione disponibile, contattare il rivenditore.

Le prese di alimentazione CA e i cavi di prolunga sovraccarichi sono pericolosi, come anche i cavi di alimentazione e le spine danneggiate, perché potrebbero provocare scosse o incendi. Contattare l'assistenza tecnica per la sostituzione.

Non aprire il monitor:
- All'interno non vi sono componenti che richiedono manutenzione da parte dell'utente.
- Anche quando è spento, il monitor contiene componenti pericolosi ad alta tensione.
- Se il monitor non funziona correttamente, contattare il rivenditore.

Per evitare lesioni personali:
- Collocare il monitor su un ripiano inclinato solo dopo averlo fissato saldamente.
- Utilizzare solo un sostegno consigliato dal produttore.

Per evitare il rischio di incendio:
- Spegnere sempre il monitor se ci si allontana per un periodo di tempo prolungato. Non lasciare mai acceso il monitor quando si esce.
- Impedire ai bambini di fare cadere o spingere oggetti nelle aperture dell'involucro del monitor. Alcuni componenti interni hanno tensioni pericolose.
- Non aggiungere accessori non specificamente progettati per questo monitor.
- Durante i temporali o quando il monitor non è sorvegliato per periodi di tempo prolungato, scollegarlo dalla presa di alimentazione.

Installazione

Non appoggiare e non sovrapporre niente sopra il cavo di alimentazione e non posizionare il monitor in punti in cui il cavo possa essere danneggiato.

Non utilizzare questo monitor vicino all'acqua, ad esempio vasche da bagno, lavandini, lavabi, vaschette, seminterrati umidi o in prossimità di una piscina.
Gli involucri dei monitor sono dotati di feritoie di ventilazione per la dissipazione del calore generato durante il funzionamento. Se queste feritoie vengono ostruite, l'accumulo di calore può provocare danni e anche rischi di incendio. Per queste ragioni, EVITARE SEMPRE DI:

- Ostruire le feritoie di ventilazione inferiori collocando il monitor su letti, divani o tappeti.
- Collocare il monitor in posizioni chiuse a meno che non sia assicurata una ventilazione corretta.
- Coprire le aperture con stoffa o altri materiali.
- Posizionare il monitor sopra a caloriferi o altre fonti di calore.

Non strofinare o urtare lo schermo a cristalli liquidi LCD a matrice attiva con oggetti duri che potrebbero graffiarlo o danneggiarlo permanentemente.

Non premere a lungo lo schermo LCD con le dita poiché protrebbe verificarsi un effetto di persistenza delle immagini.

Potrebbero apparire difetti, ad esempio punti rossi, verdi o blu sullo schermo. Ciò non influisce tuttavia sulla qualità della visualizzazione.

Se possibile, utilizzare la risoluzione consigliata per ottenere la miglior qualità di immagini per lo schermo LCD. Se utilizzato in modalità diverse dalla risoluzione consigliata, alcune immagini potrebbero apparire ridimensionate o comunque differenti. Si tratta di una caratteristica del pannello a cristalli liquidi a risoluzione fissa.

Pulizia

- Scollegare il monitor prima di pulire lo schermo frontale.
- Utilizzare un panno leggermente umido (non bagnato). Non spruzzare direttamente sopra lo schermo poiché un eccesso di prodotto potrebbe provocare scosse elettriche.

Imballaggio

- Non gettare lo scatolone e l'altro materiale da imballaggio. L'imballaggio può essere utilizzato per trasportare successivamente l'unità. Per il trasporto dell'unità, riutilizzare il materiale di imballaggio originale.

Smaltimento sicuro

- La lampada a fluorescenza utilizzata per questo prodotto contiene mercurio in piccole quantità.
- Non procedere allo smaltimento del prodotto insieme agli altri rifiuti domestici generici. Lo smaltimento di questo prodotto deve avvenire in conformità con le disposizioni dell'autorità locale.

Uso del computer

- **Prima di installare il monitor, verificare che sia spenta l'alimentazione del monitor, del computer e di tutte le altre periferiche.**

Come utilizzare il piedistallo

1. Disporre il monitor, con il lato frontale rivolto verso il basso, su un cuscino o un pezzo di stoffa.

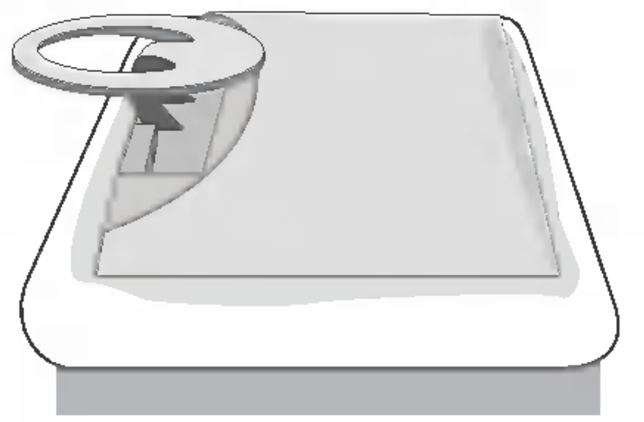

2. Tenere premuto il pulsante di sblocco all'interno del supporto ed estrarre il supporto con entrambe le mani applicando una certa forza.

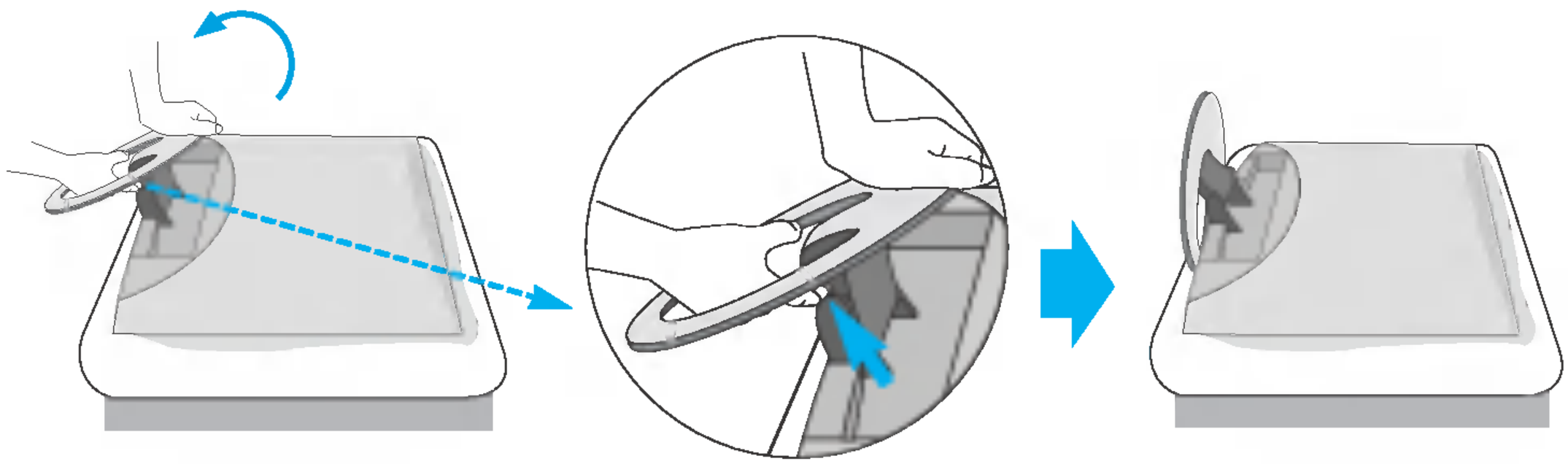

Il supporto non si muove se non si preme il pulsante di sblocco.

3. Collegare il cavo d'ingresso del segnale e il cavo d'alimentazione.

4. Disporre il cavo d'ingresso del segnale e il cavo d'alimentazione a seconda del supporto, come mostrato in figura.

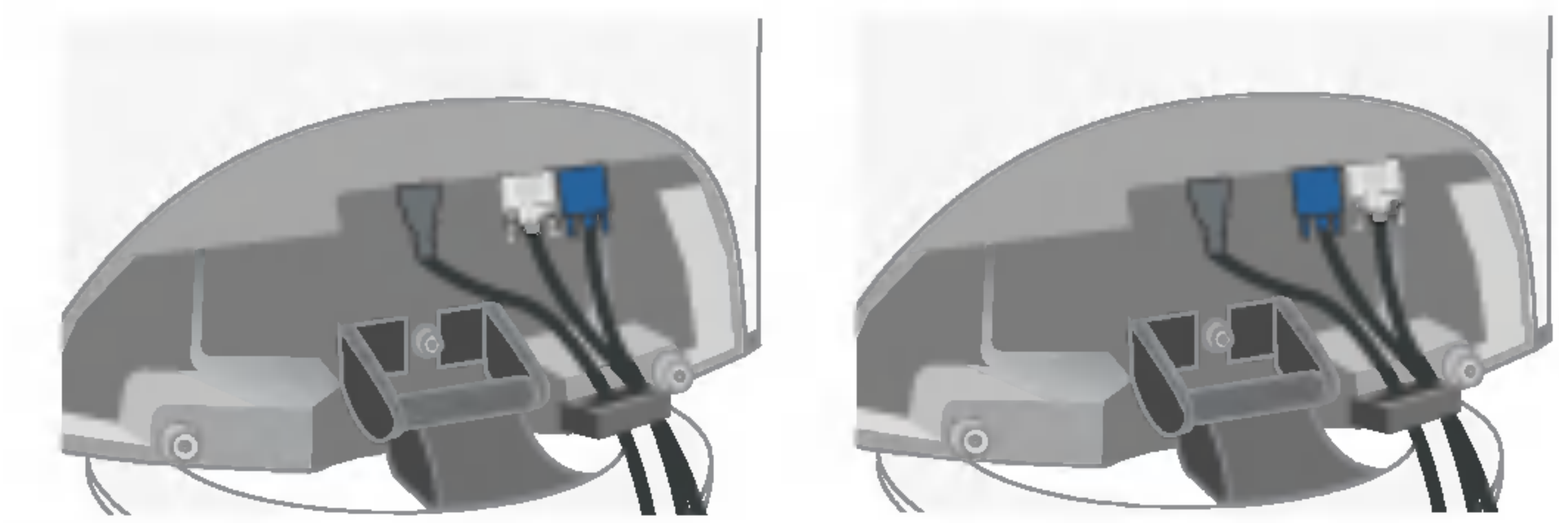

< 17 pollici > < 19 pollici >

5. Una volta completata la disposizione, inserire nuovamente il coperchio lungo la scanalatura.

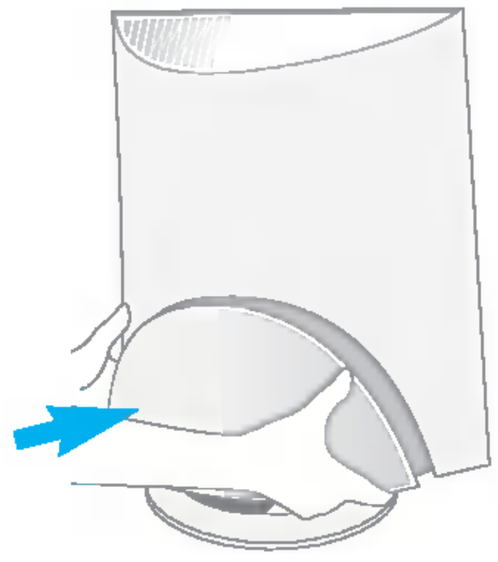

Uso del computer

1. Collegare il cavo del segnale. Una volta collegato, assicurare il collegamento serrando le viti a testa zigrinata. ①

2. Collegare il cavo di alimentazione a una presa adatta e facilmente accessibile e chiudere il monitor. ②

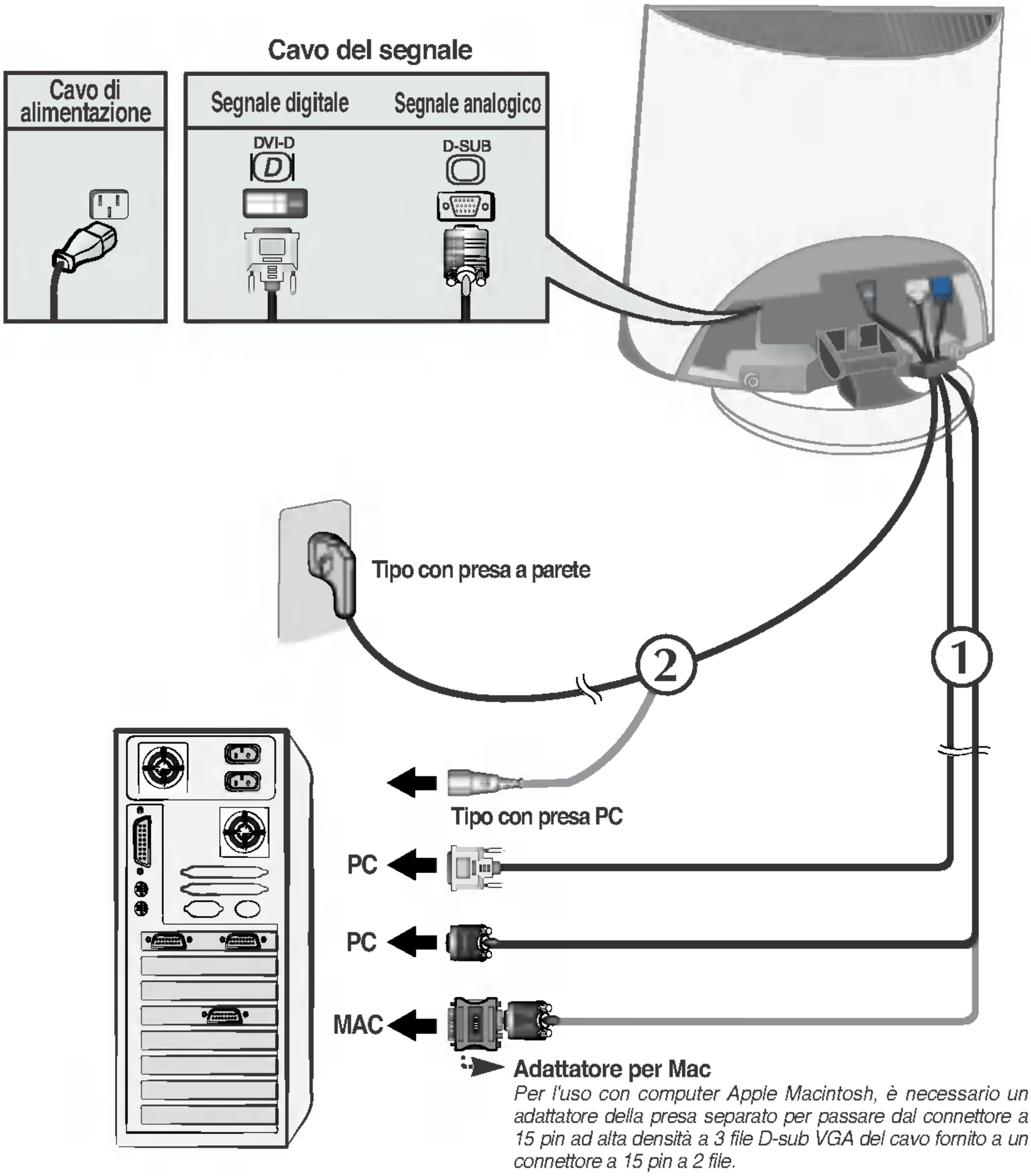

3. Premere il pulsante ⏻ sul pannello frontale degli interruttori per attivare l'alimentazione. Quando si attiva l'alimentazione del monitor, viene eseguita in maniera automatica la **"Funzione d'impostazione automatica dell'immagine"**. (Solo modalità Analogico)



Uso del computer

1. Collegare il cavo del segnale. Una volta collegato, assicurare il collegamento serrando le viti a testa zigrinata. ①

2. Collegare il cavo di alimentazione a una presa adatta e facilmente accessibile e chiudere il monitor. ②

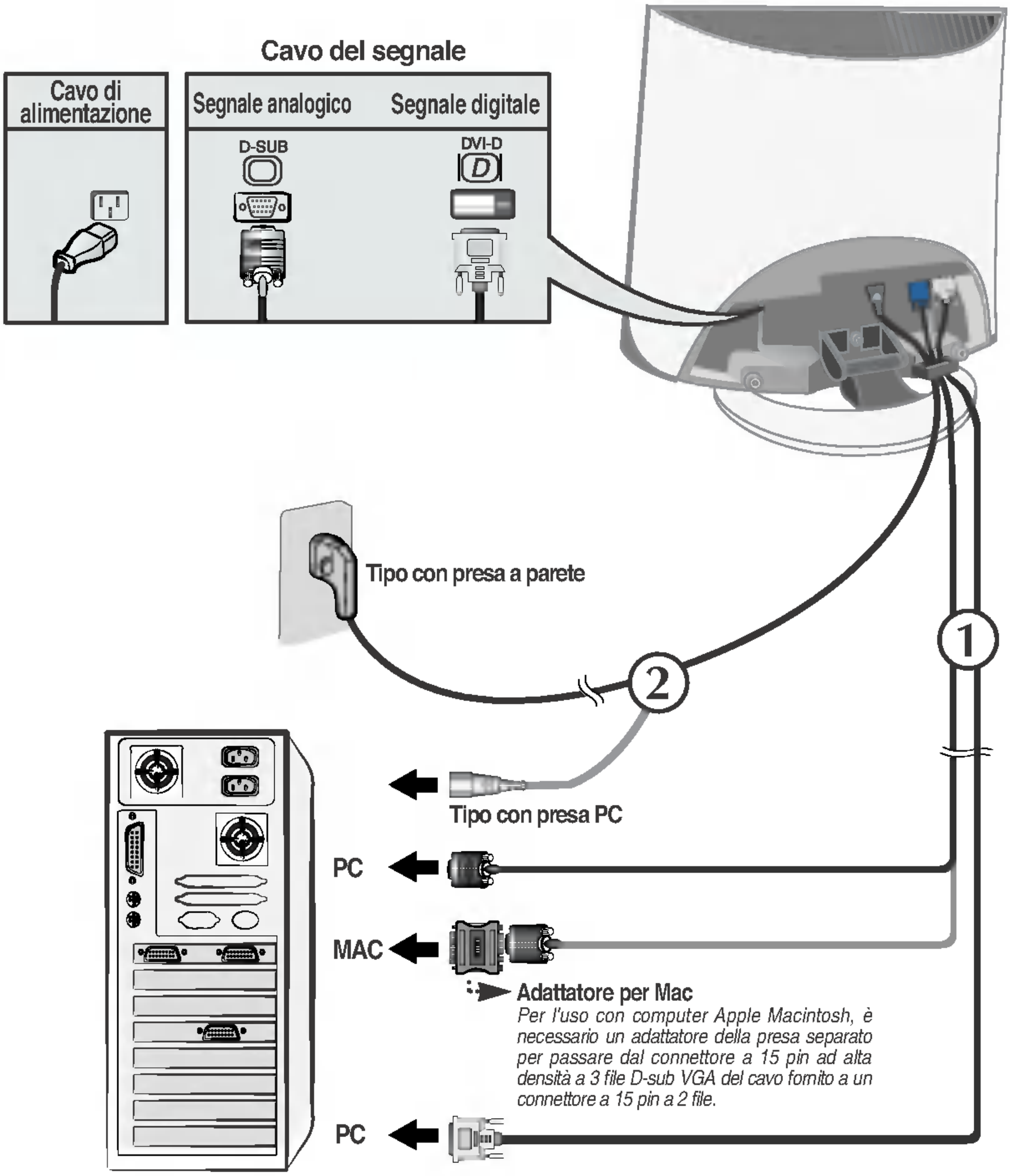

3. Premere il pulsante ⏻ sul pannello frontale degli interruttori per attivare l'alimentazione. Quando si attiva l'alimentazione del monitor, viene eseguita in maniera automatica la **"Funzione d'impostazione automatica dell'immagine"**. (Solo modalità Analogico)



◉ Premere il pulsante ⏻ per diversi secondi sul pannello frontale per attivare l'alimentazione.

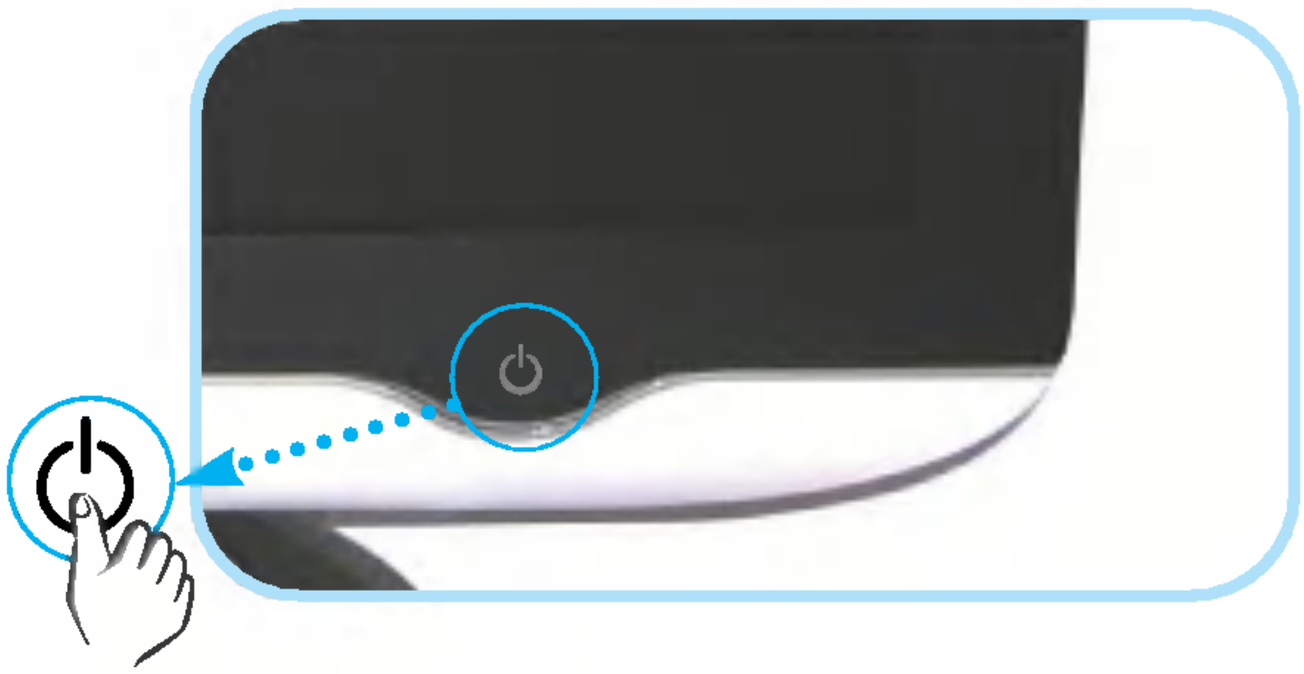

NOTA

'Self Image Setting Function' (Funzione di impostazione automatica immagine): Questa funzione fornisce impostazioni di visualizzazione ottimali. La prima volta che si connette il monitor, questa funzione regola automaticamente la visualizzazione sulle impostazioni ottimali per i singoli segnali in ingresso. Per regolare il monitor durante l'utilizzo o per rieseguire manualmente questa funzione, premere il pulsante "SET/AUTO" sul pannello anteriore del monitor. In alternativa, eseguire l'opzione "Factory reset" dal menu di regolazione OSD. Tuttavia, tenere presente che questa opzione causa l'inizializzazione di tutte le voci di menu, ad eccezione di "Lingua".

Funzioni del pannello di controllo

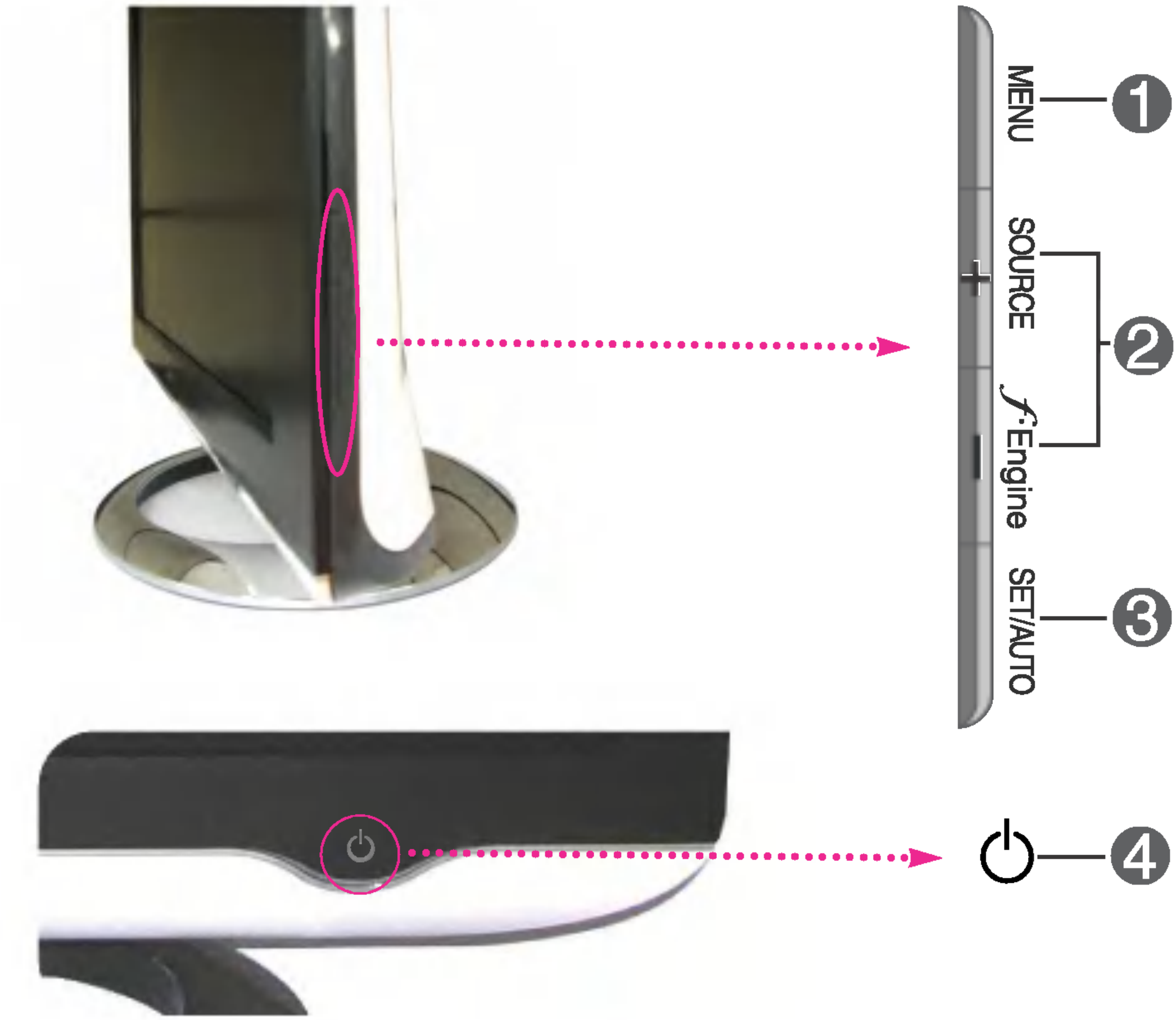

Controllo		Funzione
1	**Tasto MENU**	Questo tasto consente di visualizzare o uscire dal menu OSD (On Screen Monitor).
	 	**OSD BLOCCATO/OSD SBLOCCATO** Questa funzione consente di bloccare le impostazioni di controllo correnti in modo che non possano essere modificate involontariamente. Tenere premuto il pulsante **MENU** per 5 secondi. Viene visualizzato il messaggio "**OSD BLOCCATO**". E possibile sbloccare i controlli OSD in qualsiasi momento tenendo premuto il pulsante MENU per 5 secondi. Viene visualizzato il messaggio "**OSD SBLOCCATO**".

	Controllo		Funzione
❷	**Pulsanti**	**– +**	Utilizzare questi pulsanti per selezionare o regolare le funzioni della visualizzazione OSD (On Screen Display).
	Pulsanti	**–**	**Tasto di scelta rapida ƒ·Engine** Per ulteriori informazioni vedere pagina D14 
	Pulsanti	**+**	**Tasto di scelta rapida SORGENTE** Questo tasto consente di attivare il connettore Dsub o DVI. Questa funzione serve quando si collegano due computer allo stesso monitor. La modalita predefinita e Dsub.
❸	**Tasto SET/AUTO**		Questo tasto consente di immettere una selezione nel menu OSD.
			Regolazione automatica immagine Durante la regolazione delle impostazioni di visualizzazione, premere sempre il tasto **SET/AUTO** prima di visualizzare il menu OSD. In tal modo, si regola automaticamente l'immagine visualizzata in base alle impostazioni ottimali per la risoluzione corrente dello schermo (modalita di visualizzazione). La modalita di visualizzazione ottimale e: Monitor da 17 pollici: **1280x1024** Monitor da 19 pollici: **1280x1024** 
❹	**Tasto di accensio**		Questo tasto consente di accendere e spegnere il monitor.
	Indicatore di alimentazione		L'indicatore e di colore blu quando il display funziona in modalita normale (Modalita On). Se lo schermo e in modalita Sleep (Risparmio energia), l'indicatore diventa di colore ambra.

Regolazione dello schermo

Grazie al sistema del menu OSD, è possibile regolare con facilità le dimensioni e la posizione dell'immagine e i parametri operativi del monitor. Di seguito è riportato un breve esempio che illustra l'uso dei controlli disponibili. La sezione che segue descrive le regolazioni e le selezioni disponibili durante l'uso del menu OSD.

NOTA

- Prima di eseguire queste regolazioni, lasciare stabilizzare il monitor per almeno 30 minuti.

Per eseguire le regolazioni con il menu OSD, procedere come segue:

MENU → − + → SET/AUTO → − + → MENU

1. Premere il **pulsante MENU**, viene visualizzato il menu principale dell'OSD.

2. Per avere accesso alle impostazioni, utilizzare i **pulsanti − o +**. Quando l'icona desiderata diventa evidenziata, selezionare il **pulsante SET/AUTO**.

3. Utilizzare i pulsanti **−** / **+** per regolare l'immagine al livello desiderato. Utilizzare il **pulsante SET/AUTO** per selezionare altre voci del menu secondario.

4. Premere il **pulsante MENU** una volta per tornare al menu principale per selezionare un'altra funzione. Selezionare il **pulsante MENU** due volte per uscire dall'OSD.

La tabella seguente riporta tutti i menu di controllo, regolazione e impostazione OSD.

Menu principale	Sottomenu		A	D	Riferimento
IMMAGINE	LUMINOSITA		●	●	Regola la luminosita e del contrasto dello schermo.
	CONTRASTO		●	●	
	GAMMA		●	●	
COLORE	PREIMP	6500K	●	●	Personalizza il colore dello schermo.
		9300K	●	●	
	ROSSO		●	●	
	VERDE		●	●	
	BLU		●	●	
POSIZIONE	ORIZZONTALE		●		Regola la posizione dello schermo.
	VERTICALE		●		
INSEGUIMENTO	OROLOGIO		●		Migliora la chiarezza e la stabilita dello schermo.
	FASE		●		
MESSA A PUNTO	LINGUA		●	●	Personalizza lo stato dello schermo in base all'ambiente operativo dell'utente.
	POSIZIONE OSD	ORIZZONTALE	●	●	
		VERTICALE	●	●	
	BIL. DEL BIANCO		●		
	SPIA D'ACCENSIONE		●	●	
	FACTORY RESET		●	●	
FLATRON F-ENGINE(-)	MOVIE/TESTO		●	●	Per selezionare o personalizzare le impostazioni di immagine desiderate
	UTENTE		●	●	
	NORMALE		●	●	

● : Regolabile
A: Ingresso analogico
D: Ingresso digitale

NOTA

- L'ordine delle icone può variare a seconda del modello (D10~D14).

Selezione e regolazione dal menu OSD

Le pagine precedenti hanno descritto la procedura di selezione e di regolazione del sistema OSD. Di seguito, sono elencate le icone con i relativi nomi e le descrizioni di tutte le voci incluse nel Menu.

Premere il pulsante MENU per visualizzare il menu principale della visualizzazione OSD.



NOTA

- La lingua dei menu dell'OSD (On Screen Display) sul monitor potrebbe essere diversa da quella utilizzata nel manuale.

Menu principale	Sottomenu	Descrizione

IMMAGINE



- **MENU** : Esci
- − : Riduci
- + : Aumenta
- **SET** : Seleziona un altro menu secondario

LUMINOSITA	Regola la luminosita dello schermo.
CONTRASTO	Regola il contrasto dello schermo
GAMMA	Impostare un valore gamma personalizzato .-50/0/50 Sul monitor, valori gamma elevati provocano la visualizzazione di immagini biancastre e valori gamma ridotti provocano la visualizzazione di immagini a contrasto elevato..

COLOR



- **MENU** : Esci
- − : Riduci
- + : Aumenta
- **SET** : Seleziona un altro menu secondario

PREIMP	Consente di selezionare il colore dello schermo. • 6500 K: Bianco caldo. • 9300 K: Bianco freddo.
ROSSO	Impostare livelli di rosso personalizzati.
VERDE	Impostare livelli di verde personalizzati.
BLU	Impostare livelli di blu personalizzati.

POSIZIONE



- **MENU** : Esci
- − : Riduci
- + : Aumenta
- **SET** : Seleziona un altro menu secondario

ORIZZONTALE	Sposta l'immagine a destra o a sinistra.
VERTICALE	Sposta l'immagine in su o in giu.

Menu principale	Sottomenu	Descrizione

INSEGUIMENTO



- **MENU** : Esci
- **－** : Riduci
- **＋** : Aumenta
- **SET** : Seleziona un altro menu secondario

OROLOGIO Riduce al minimo le linee o le strisce verticali visibili sullo sfondo dello schermo. Varia anche la dimensione orizzontale dello schermo.

FASE Regola il fuoco del monitor. Questa opzione consente di rimuovere le interferenze orizzontali e rendere piu chiare e nitide le immagini dei caratteri.

MESSA A PUNTO



- **MENU** : Esci
- **－** : Regola
- **＋** : Regola
- **SET** : Seleziona un altro menu secondario

LINGUA Consente di scegliere la lingua di visualizzazione dei controlli.

POSIZIONE OSD Regola la posizione della finestra OSD sullo schermo.

BIL. DEL BIANCO Se l'output della scheda video e diverso dalle specifiche richieste, il livello di colore potra risultare degradato a causa della distorsione del segnale video. Grazie a questa funzione, il livello del segnale viene regolato in base al livello di output standard della scheda video per garantire un'immagine ottimale.
Attivare questa funzione quando sullo schermo sono presenti i colori bianco e nero.

SPIN D'ACCENSIONE Utilizzare questa funzione per impostare l'indicatore dell'alimentazione posto sulla parte frontale del monitor su **ON** o su **OFF**.
Se si imposta su **OFF**, si disattiva.
Se si imposta su **ON** in qualsiasi momento, l'indicatore dell'alimentazione si attivera in maniera automatica.

FACTORY RESET Ripristina tutte le impostazioni sui valori assegnati dal produttore, salvo "**LINGUA**". Premere il pulsante ► per resettare immediatamente.

Se l'immagine sullo schermo non migliora, ripristinare le impostazioni predefinite dal produttore. Se necessario, rieseguire la funzione di bilanciamento del bianco. Questa funzione e abilitata solo quando il segnale di input e analogico.

■■■ La schermata OSD sarà visualizzata quando si seleziona il pulsante **f·Engine** (-) sul lato frontale del monitor.

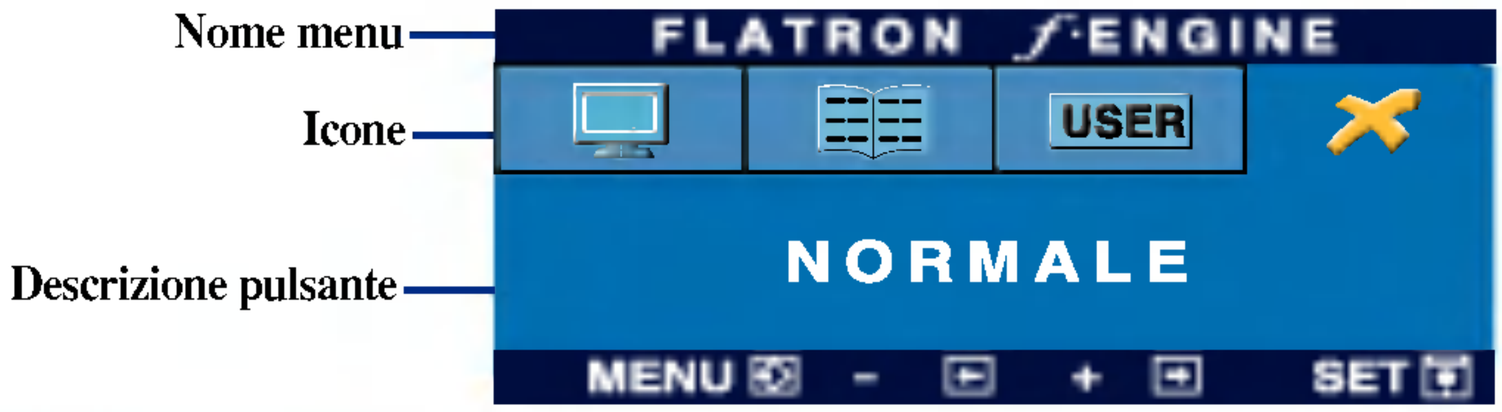

FLATRON F-ENGINE

Eseguendo F-ENGINE, vengono visualizzate due tonalità sullo schermo come mostrato in figura. Lo schermo applicato sarà visualizzato sul lato sinistro, mentre quello non applicato sarà visualizzato sul lato destro.
Selezionare il pulsante SET per utilizzare la schermata regolata.

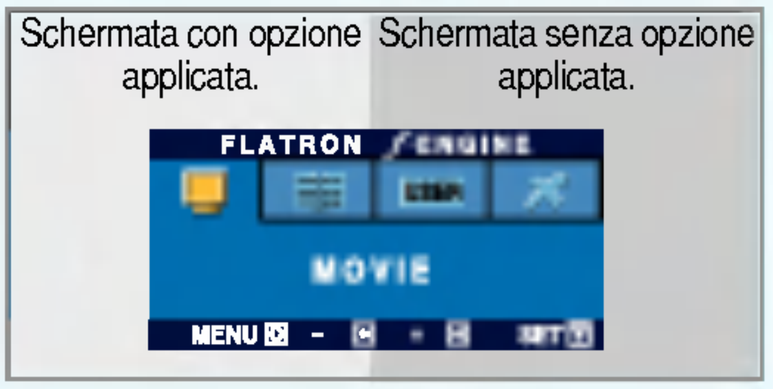

Menu principale	Sottomenu	Descrizione

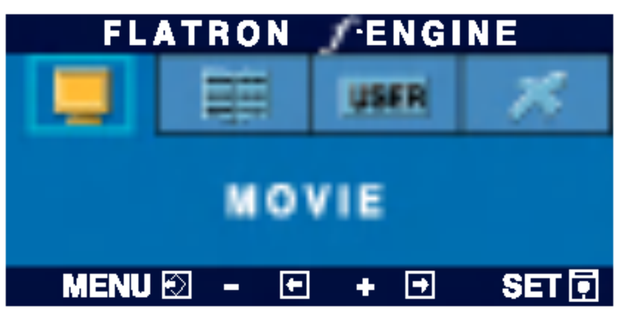

MOVIE Questa funzione consente di selezione, in maniera semplice, le migliori condizioni per la visualizzazione dell'immagine desiderata ottimizzate in base all'ambiente (illuminazione dell'ambiente, tipi d'immagine ecc.).

TESTO

MOVIE: per immagini in movimento presenti nei video o nei filmati

TESTO: per immagini di testi (elaborazione testi ecc.)



Per regolare la funzione del menu secondario **UTENTE** premere il pulsante **SET**

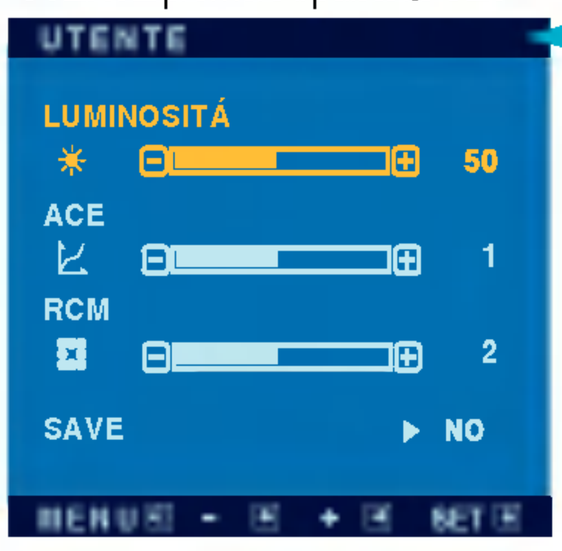

UTENTE Utente

È possibile regolare manualmente la luminosità, ACE o RCM.
È possibile memorizzare o ripristinare il valore impostato anche quando si utilizzano impostazioni d'ambiente diverse.

- ☀ (Brightness [luminosità]): regola la luminosità dello schermo.
- **ACE**(Adaptive Clarity Enhancer): seleziona la modalità chiarezza.
- **RCM**(Real Color Management): seleziona la modalità colore.

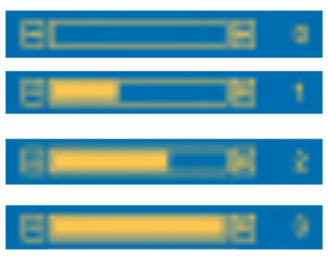

Non applicato
Aumenta verde
Tono incarnato
Incremento Colore

Selezionare il menu secondario SAVE mediante il **pulsante SET** e salvare il valore **SI** mediante i **pulsanti -** .



NORMALE Condizioni di funzionamento normali.

Prima di contattare il servizio di assistenza, verificare i suggerimenti riportati di seguito.

Non appare alcuna immagine	
◉ **Il cavo di alimentazione del monitor è collegato?**	• Verificare se il cavo di alimentazione è collegato in modo appropriato alla presa.
◉ **L'indicatore di alimentazione è acceso?**	• Selezionare il pulsante dell'alimentazione.
◉ **L'alimentazione è attiva e l'indicatore dell'alimentazione è blu o verde?**	• Regolare la luminosita e il contrasto.
◉ **L'indicatore di alimentazione è giallo?**	• Se il monitor è in modalita risparmio di energia, provare a spostare il mouse o a premere un tasto qualsiasi sulla tastiera per riattivare lo schermo. • Provare ad accendere il PC.
◉ **Viene visualizzato il messaggio "FUORI CAMPO"?**	• Questo messaggio viene visualizzato quando il segnale dal PC (scheda video) si trova all'esterno dell'intervallo di frequenza orizzontale o verticale del monitor. Vedere la sezione 'Specifiche' di questo manuale e configurare nuovamente il monitor.
◉ **Viene visualizzato il messaggio "VERIF SEGNALE"?**	• Questo messaggio viene visualizzato quando il cavo del segnale tra il PC e il monitor non è collegato. Verificare il cavo del segnale e riprovare.

Viene visualizzato un messaggio "OSD BLOCCATO" sullo schermo?	
◉ **Viene visualizzato il messaggio "OSD BLOCCATO" quando si preme il tasto MENU ?**	• È possibile di bloccare le impostazioni di controllo correnti in modo che non possano essere modificate involontariamente. È possibile sbloccare i controlli OSD in qualsiasi momento tenendo premuto il pulsante **MENU** per 5 secondi. Viene visualizzato il messaggio "**OSD SBLOCCATO**".

L'immagine visualizzata non è corretta

◉ **La posizione del monitor non e corretta.**	• Premere il tasto **SET/AUTO** per regolare automaticamente l'immagine visualizzata in base alle impostazioni ottimali. Se i risultati non sono soddisfacenti, regolare la posizione dell'immagine utilizzando l'icona della posizione orizzontale e verticale dell'OSD. • Scegliere **Pannello di controllo --> Schermo --> Impostazioni** e verificare se e stata modificata la frequenza o la risoluzione. In questo caso, impostare la risoluzione consigliata per la scheda video.
◉ **Sullo sfondo dello schermo sono visibili righe o strisce verticali.**	• Premere il pulsante **SET/AUTO** per regolare automaticamente l'immagine del monitor in base alle impostazioni ottimali. Se i risultati sono insoddisfacenti, e possibile ridurre il numero delle righe o strisce verticali utilizzando l'icona **OROLOGIO** del menu OSD.
◉ **Le immagini presentano interferenze orizzontali oppure i caratteri non sono riprodotti correttamente.**	• Premere il tasto **SET/AUTO** per regolare automaticamente l'immagine visualizzata in base alle impostazioni ottimali. Se i risultati non sono soddisfacenti, e possibile ridurre le righe orizzontali utilizzando l'icona **FASE** del menu OSD. • Scegliere **Pannello di controllo --> Schermo --> Impostazioni** e impostare la risoluzione consigliata per lo schermo o configurare l'impostazione ideale per l'immagine dello schermo. Specificare un'impostazione dei colori superiore a 24 bit (16,8 milioni di colori).
◉ **Lo schermo e monocromatico o i colori sono anomali.**	• Verificare se il cavo segnale e collegato correttamente e utilizzare un cacciavite per fissarlo, se necessario. • Assicurarsi che la scheda video sia inserita correttamente nello slot. • Specificare un'impostazione dei colori superiore a 24 bit (16,8 milioni di colori) da **Pannello di controllo - Impostazioni**.
◉ **Lo schermo funziona in modo intermittente.**	• Controllare se lo schermo e impostato sulla modalita interlacciata e, in questo caso, modificarla impostando la risoluzione consigliata. • Assicurarsi che il voltaggio dell'alimentazione sia sufficientemente elevato. E necessario che sia superiore ad **AC100-240V 50/60Hz**.

Verificare di avere installato il driver del monitor.

◉ **Verificare di avere installato il driver del monitor.**	• Installare il driver del monitor dal CD o dal floppy disk fornito con il monitor. E anche possibile scaricare il driver dal sito Web: http://www.lge.com.
◉ **Viene visualizzato un messaggio "Rilevato monitor, Plug&Play (VESA DDC) "?**	• Verificare se la scheda video supporta la funzione Plug&Play.

Display	Display LCD a matrice attiva TFT da 17 pollici (43,2cm) a schermo piatto Rivestimento antiriflesso Area visibile 17 pollici 0,264 mm pixel pitch	
Ingresso sync	**Frequenza orizzontale.**	Analogico : 30 - 83 kHz (Automatica) Digitale : 30 - 71 kHz (Automatica)
	Frequenza verticale.	56 - 75 Hz (Automatica)
	Forma ingresso	TTL separato, Positivo/Negativo SOG (Sync On Green, Sincronizzazione sul verde) Digital
Ingresso video	Ingresso segnale	Connettore a 15 pin D-Sub Connettore DVI - D (digitale)
	Forma ingresso	RGB analogico (0,7 Vp-p/75 ohm), digitale
Risoluzione	Max	DVI Digitale: VESA 1280 x 1024 @ 60 Hz D-Sub Analogico: VESA 1280 x 1024 @ 75 Hz
	Consigliato	VESA 1280 x 1024 @ 60 Hz
Plug&Play	DDC 2B	
Consumo di elettricita	Modalita On Modalità sleep Spegnimento	: 35W ≤ 1W ≤ 1W
Dimensioni e peso (Con sostegno orientabile)	Larghezza Altezza Profondità	39,4 cm / 15,51 pollici 39,6 cm / 15,59 pollici 22,2 cm / 8,74 pollici
	Netto	5,3 kg (11,68 lbs)
Raggio di inclinazione	Inclinazione	-5˚~25˚
Ingresso di alimentazione	AC 100 - 240 V~ 50/60 Hz 1,0A	
Condizioni ambientali	Condizioni operative Temperatura Umidità	 da 10°C a 35 °C da 10 % a 80 % senza condensa
	Condizioni di conservazione Temperatura Umidità	 da -20°C a 60 °C da 5 % a 95 % senza condensa
Sostegno inclinabile	Collegato(O), scollegato ( )	
Cavo del segnale	Collegato( ), scollegato (O)	
Cavo di alimentazione	Tipo presa a muro o tipo presa PC	

NOTA

- Le informazioni contenute in questo documento possono variare senza preavviso.

Display	Display LCD a matrice attiva TFT da 19 pollici (48,18cm) a schermo piatto Rivestimento antiriflesso Area visibile 19 pollici 0,294 mm pixel pitch	
Ingresso sync	**Frequenza orizzontale.**	Analogico : 30 - 83 kHz (Automatica) Digitale : 30 - 71 kHz (Automatica)
	Frequenza verticale.	56 - 75 Hz (Automatica)
	Forma ingresso	TTL separato, Positivo/Negativo SOG (Sync On Green, Sincronizzazione sul verde) Digital
Ingresso video	Ingresso segnale	Connettore a 15 pin D-Sub Connettore DVI - D (digitale)
	Forma ingresso	RGB analogico (0,7 Vp-p/75 ohm), digitale
Risoluzione	Max	DVI Digitale: VESA 1280 x 1024 @ 60 Hz D-Sub Analogico: VESA 1280 x 1024 @ 75 Hz
	Consigliato	VESA 1280 x 1024 @ 60 Hz
Plug&Play	DDC 2B	
Consumo di elettricita	Modalita On Modalità sleep Spegnimento	: 39W ≤ 1W ≤ 1W
Dimensioni e peso (Con sostegno orientabile)	Larghezza Altezza Profondità	44,3 cm / 17,44 pollici 43,5 cm / 17,12 pollici 24,0 cm / 9,44 pollici
	Netto	6,8 kg (14,99 lbs)
Raggio di inclinazione	Inclinazione	-5˚~25˚
Ingresso di alimentazione	AC 100 - 240 V~ 50/60 Hz 1,0A	
Condizioni ambientali	Condizioni operative Temperatura Umidità	 da 10°C a 35 °C da 10 % a 80 % senza condensa
	Condizioni di conservazione Temperatura Umidità	 da -20°C a 60 °C da 5 % a 95 % senza condensa
Sostegno inclinabile	Collegato(O), scollegato ( )	
Cavo del segnale	Collegato( ), scollegato (O)	
Cavo di alimentazione	Tipo presa a muro o tipo presa PC	

NOTA

- Le informazioni contenute in questo documento possono variare senza preavviso.

Modalità predefinite (Risoluzione)

	Modalità di visualizzazione (Risoluzione)		Frequenza orizzontale (kHz)	Frequenza verticale (Hz)
1	VGA	640 x 350	31,469	70
2	VGA	720 x 400	31,468	70
3	VGA	640 x 480	31,469	60
4	VESA	640 x 480	37,500	75
5	VESA	800 x 600	37,879	60
6	VESA	800 x 600	46,875	75
7	MAC	832 x 624	49,725	75
8	VESA	1024 x 768	48,363	60
9	VESA	1024 x 768	60,023	75
10	MAC	1152 x 870	68,681	75
11	VESA	1152 x 900	61,805	65
*12	VESA	1280 x 1024	63,981	60
13	VESA	1280 x 1024	79,976	75

* Modalità Consigliato

indicatore

MODALITÀ	Colore LED
Modalita On	Blu
Modalita sleep	Arancione
Spegnimento	Off

Assegnazione dei pin del connettore del segnale

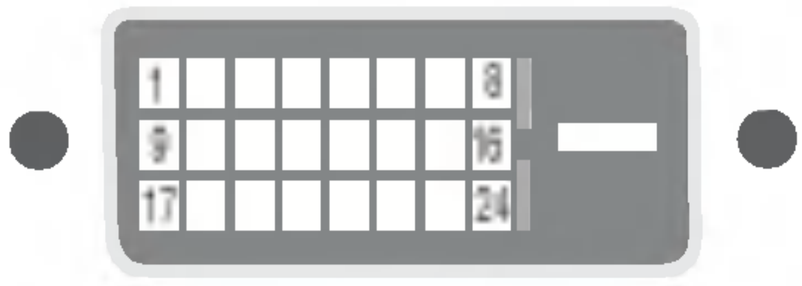

■ Connettore DVI-D

Pin	Segnale (DVI-D)
1	T. M. D. S. Dati2-
2	T. M. D. S. Dati2+
3	T. M. D. S. Dati2/4 Schermato
4	T. M. D. S. Dati4-
5	T. M. D. S. Dati4+
6	Orologio DDC
7	Dati DDC
8	Sincronizzazione verticale analogica
9	T. M. D. S. Dati1-
10	T. M. D. S. Dati1+
11	T. M. D. S. Dati1/3 Schermato
12	T. M. D. S. Dati3-
13	T. M. D. S. Dati3+
14	+5V Alimentazione
15	Terra (ritorno per +5V, sincronizzazione orizzontale e verticale)
16	Rilevamento con inserimento a caldo
17	T. M. D. S. Dati0-
18	T. M. D. S. Dati0+
19	T. M. D. S. Dati0/5 Schermato
20	T. M. D. S. Dati5-
21	T. M. D. S. Dati5+
22	T. M. D. S. Schermatura orologio
23	T. M. D. S. Orologio+
24	T. M. D. S. Orologio-

T. M. D. S. (Transition Minimized Differential Signaling)

Come installare il montaggio a parete con supporto

Il monitor può essere montato sulla staffa di fissaggio a parete standard VESA.

1. Disporre il monitor su un pezzo di stoffa o altre eventuali superfici morbide con il lato frontale rivolto verso il basso e rimuovere il tappino posteriore.



2. Separare la base del supporto con un cacciavite come mostra la figura.

3. Disporre il fissaggio a parete standard VESA.



Montaggio a muro VESA
Collegato a un altro oggetto (modello con supporto e montato a parete.
Questo monitor puo essere collegato a un'interfaccia a montaggio compatibile VESA.)
Per maggiori informazioni, consultare il manuale d'istruzioni per il fissaggio a parete VESA.

Slot di sicurezza Kensington - Opzionale.
Collegato a un cavo di bloccaggio acquistabile separatamente presso i rivenditori.

Digitally yours

