



LCD TV

BRUKSANVISNING

MODELL: 15LS1R * 20LS1R *
 20LS2R * 23LS2R *
 15LC1R * 20LC1R *



Vennligst les nøye igjennom bruksanvisningen før du tar i bruk ditt nye TV-apparat, og ta vare på den for senere bruk.

Noter apparatets modell og serie nummer nedenfor. Disse opplysningene finner du på etiketten på apparatets bakside.

Ved servicebehov informeres din forhandler/ serviceverksted om modell/serie nummer.

Innholdsfortegnelse

Innstallering og forholdsregler	3
Beskrivelse av betjeningsbrytere	8
Fjernkontrollens brytere	
Innsetting av batterier / Frontpanel/ Bakpanel	
Grunnleggende betjeningsmåte	14
På og av	
Valg av menyspråk/land på skjerm	
Menyer på TV-skjermen	15
Valg av meny / Valg av TV-kanalens forvalgsnummer	
Lydstyrkejustering	
Innstilling av TV-kanale	16
Automatisk kanalsøking og lagring	
Manuell kanalsøking og lagring	
Redigering av forvalgsnummer/TV-kanal / Favorittkanal	
Stasjonsoversikten	
Innstilling av bildet	21
PSM (bildeinnstilling i minnet) bildeminne	
Valg av bildeformat	
CSM (Lagret fargestatus)	
XD funksjon / Kino / Tilbakestill	
Innstilling av lyden	25
SSM (lydinnstilling i minnet) lydminne	
Innstilling av lyden	
Stereo/mono og tospråklig (Dual) lydnettaking	
NICAM lydnettaking / Valg av venstre (L)/høyre (R) lydkanal	
KLOKKE-menyen	27
Klokke og dato / På/av tid	
Autom. avslag / Tidsinnstilt avslag	
Andre funksjoner	29
Barnesikringk / XD Demo	
Valg av TV, AV (video) og PC mottaking / Automatisk AV skifting	
Teletekst	32
For å slå teletekst på/av	
SIMPLE teletekst / TOP teletekst	
FASTEXT teletekst	
Brytere for betjening av spesielle teletekstfunksjoner	
Aansluiting van externe apparatuur	34
Antenneinngangen / SCART kontakten(VCR)	
Audio/Video kontaktene	
S-Video/Audio kontaktene (S-Video)	
DVD-inngangskontakter	
DTV-innganger	
Hodetelefon kontakten	
Tilkopling til PC	37
PC-inngang	
PC-oppsett	
Velge bred XGA-modus	
Valg av bildeformat	40
Kontrollpunkter før service tilkalles	41
Produktspesifikasjoner	43

Innstallering og forholdsregler

STATIVINSTALLASJON

1. Sett sammen delene til stativet med sokkelen til stativet. Sett stativet ned i sokkelen til du hører en klikkelyd.
2. Plasser produktets skjerm-side forsiktig ned på et polstret underlag som vil beskytte produktet og skjermen mot å bli skadet.
3. Plasser produktstativet på produktet som vist.

Merk: Det som vises her, er kanskje ikke helt likt ditt apparat.

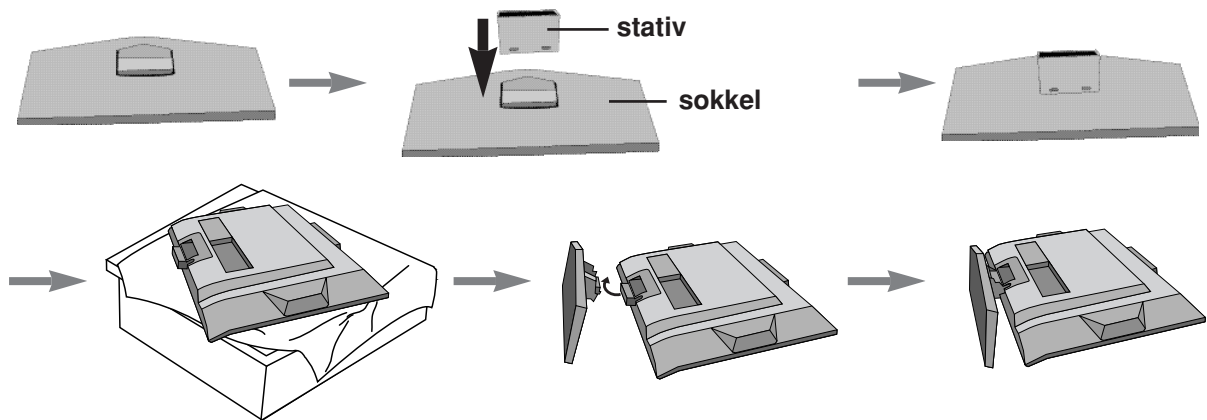

Demontere stativ

1. Plasser apparatet med framsiden ned mot en pute eller myk klut.
2. Hold stativet med begge hender og bøy det oppover.
3. Dra begge sidene av sokkelen bakover når du presser sperrehaken oppover.
4. Hold sokkelen og dra den bakover for å få den løs fra stativet.
5. Dra i stativet for å løsne det når du presser de to sperrehakene.

Merk: Det som vises her, er kanskje ikke helt likt ditt apparat.

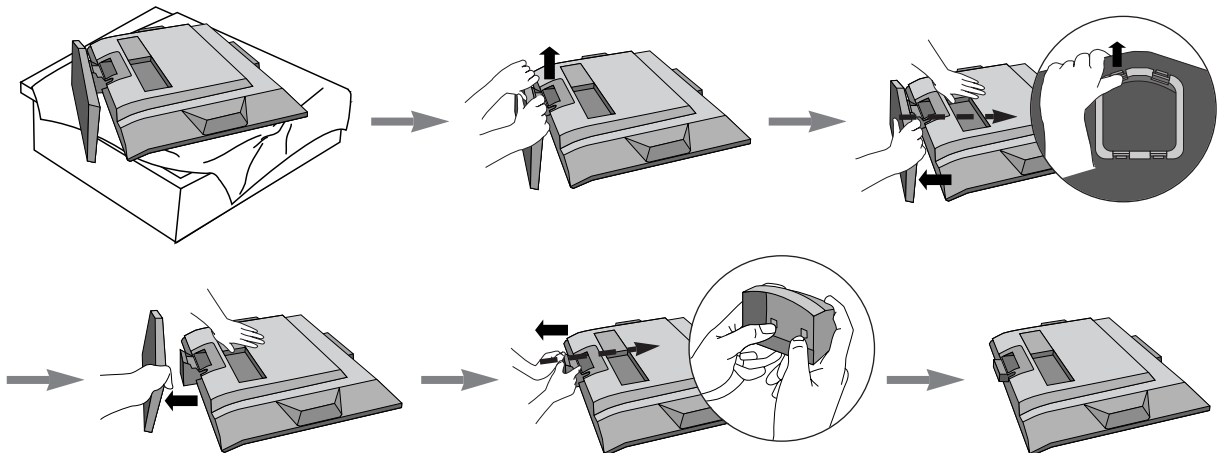

Innstallering og forholdsregler

Folde ut sokkelen

1. Plasser apparatet med framsiden ned mot en pute eller myk klut.
2. Hold nede låsetappen i sokkelen, og dra ut sokkelen med stor kraft. Bruk begge hendene.

Merk: Det som vises her, er kanskje ikke helt likt ditt apparat.

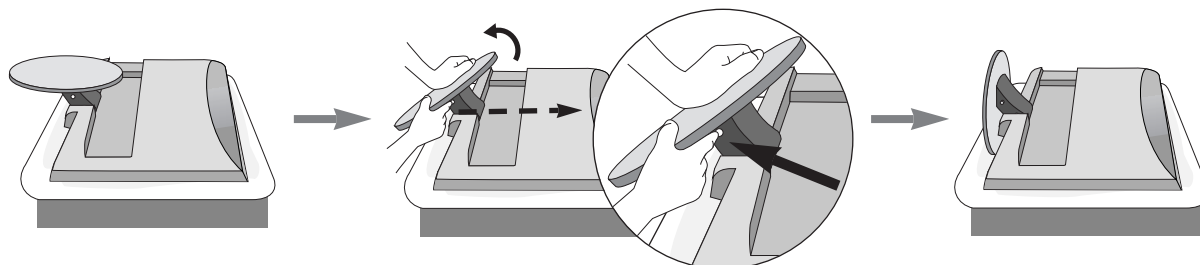

Sokkelen beveger seg ikke hvis du ikke holder nede låsetappen.

Tilkobling av TV

1. Koble antenneledningen til kontakten merket **ANTENNA IN** på baksiden. Du får best mottaksforhold ved bruk av utendørsantenne.
2. Hvis du vil koble til annet utstyr, ser du i delen **Tilkobling av eksternt utstyr**.
3. Koble til strømkabelen.

Merk: Det som vises her, er kanskje ikke helt likt ditt apparat.

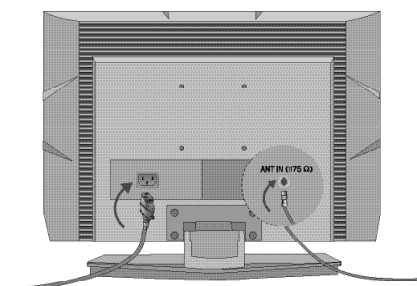

GRUNNLEGGENDE KOBLING

1. Koble til kablene etter behov.
Hvis du vil koble til annet utstyr, ser du i delen **Tilkobling av eksternt utstyr**.
2. Monter **KABELSAMLEREN** som vist.

Merk: Det som vises her, er kanskje ikke helt likt ditt apparat.

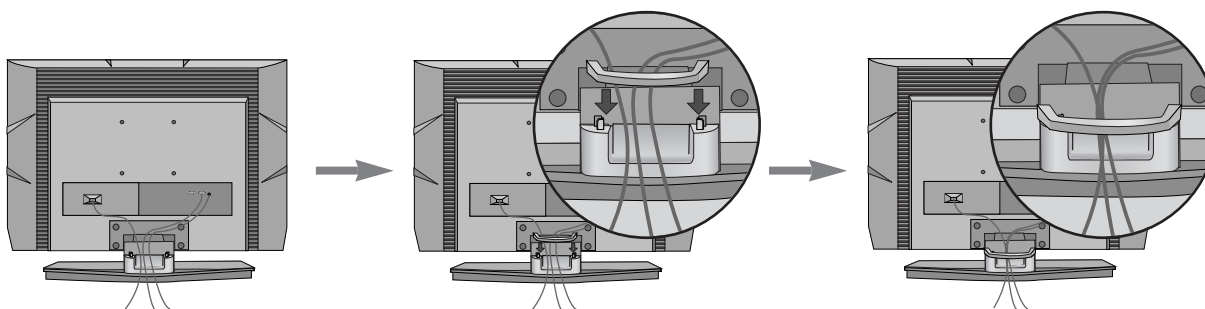

Innstallering og forholdsregler

SLIK FJERNER DU KABELSAMLEREN

Trykk først på kabelsamleren.
Grip **KABELSAMLEREN** med begge hender og trekk den bakover.

Merk: Ikke hold i **KABELSAMLEREN** når produktet flyttes.
(Hvis produktet faller i bakken, kan du eller produktet bli skadet.)

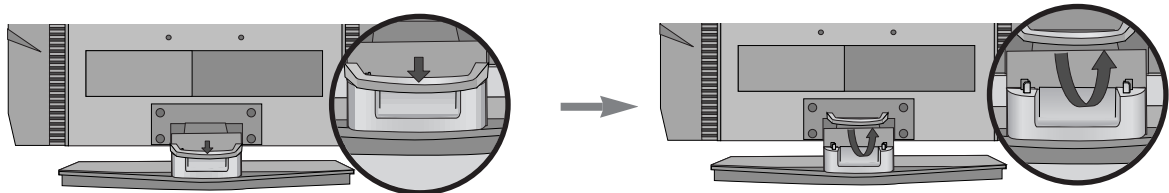

Veggmontering: Loddrett installering

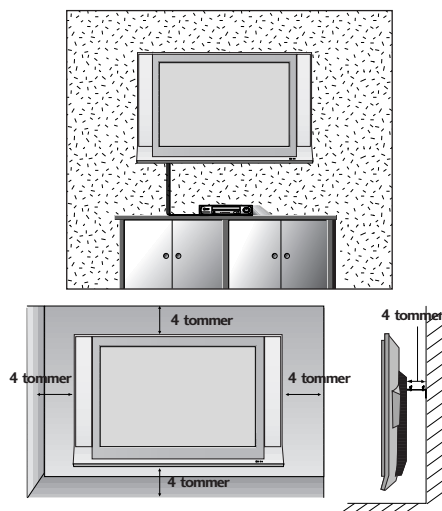

<gjelder bare 20LC1R*>

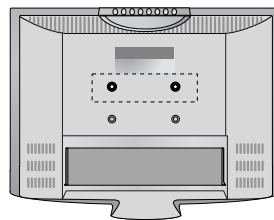

2 avstandsstykker

Plasser avstandsstykkene på apparatet før du monterer veggbraketten, slik at hellingen på baksiden av apparatet kan justeres.

Av hensyn til riktig ventilasjon må det være 4" avstand mellom vegg og sidene på enheten. Detaljerte monteringsanvisninger er tilgjengelige fra forhandleren, se Tilt Wall Mounting Bracket Installation and Setup Guide (Installerings- og oppsetthåndbok for montering på vinkeljusterbar veggbrakett).

Installering med sokkel på skrivebord

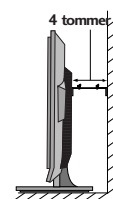
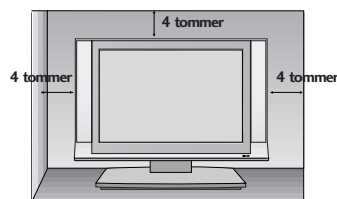
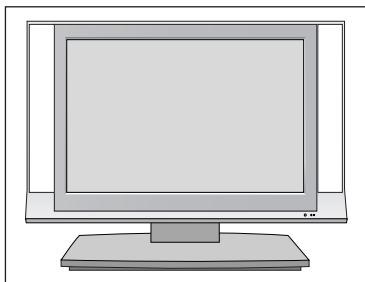

Av hensyn til riktig ventilasjon må det være 4" avstand mellom vegg og sidene av enheten.

Innstallering og forholdsregler

Justere skjermvinkelen

Skjermen kan justeres på ulike måter for maksimal komfort.

• Stående vinkel

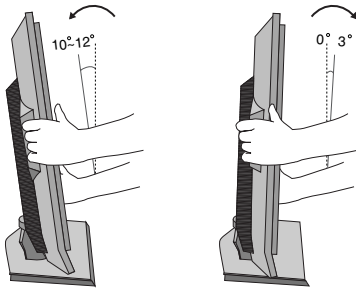

Plassering

Plasser apparatet slik at det ikke faller kraftig lys eller sollys direkte på skjermen. Sørg for at apparatet ikke utsettes for unødvendig vibrasjon, fuktighet, støv eller varme. Pass også på at apparatet plasseres slik at det er fri gjennomstrømming av luft på alle sider. Ikke dekk til ventilasjonsåpningene på bakdekselet.

Hvis du skal montere TV-en på en vegg, må du feste den VESA-standardiserte veggmonteringskonsollen (ekstrautstyr) bak på TV-en.

Når du skal montere veggmonteringskonsollen, må du passe på å feste den ordentlig slik at den ikke løsner.

Innstallering og forholdsregler

Kensington-sikkerhetssystemet

- TV-apparatet er utstyrt med en kontakt for Kensington-sikkerhetssystemet på bakpanelet. Koble til kabelen til Kensington-sikkerhetssystemet som vist nedenfor.
- Du finner detaljert informasjon om installering og bruk av Kensington-sikkerhetssystemet i brukerhåndboken som følger med Kensington-sikkerhetssystemet.
- Hvis du vil ha mer informasjon, kan du kontakte <http://www.kensington.com>, hjemmesiden til Kensington-selskapet. Kensington selger sikkerhetssystemer til kostbart elektronisk utstyr, for eksempel bærbare PC-er og LCD-fremvisere.

Merk:

- Kensington-sikkerhetssystemet er valgfritt tilbehør.

Merk:

- Hvis TV-apparatet føles kaldt når du berører det, kan det hende at bildet skjelder litt når det slås på. Dette er normalt, og betyr ikke at det er noe galt med TV-apparatet.*
- Det kan hende at det vises små røde, grønne eller blå prikker på skjermen. Prikkene har imidlertid ingen innvirkning på skjermens ytelse.*
- Unngå å berøre LCD-skjermen og hold ikke fingrene mot skjermen i lengre perioder. Dette kan føre til midlertidige forstyrrelseseffekter på skjermen.*
- Det som vises her, er kanskje ikke helt likt ditt apparat.*

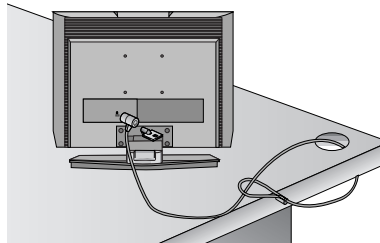
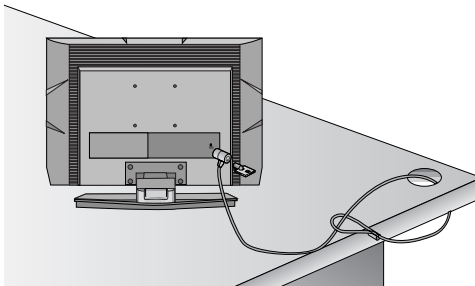
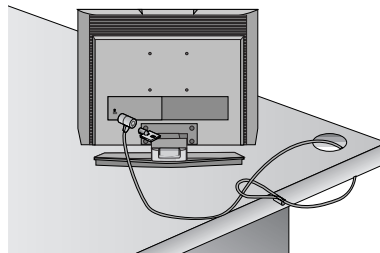
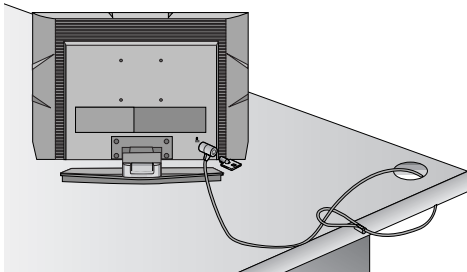

Beskrivelse av betjeningsbrytere

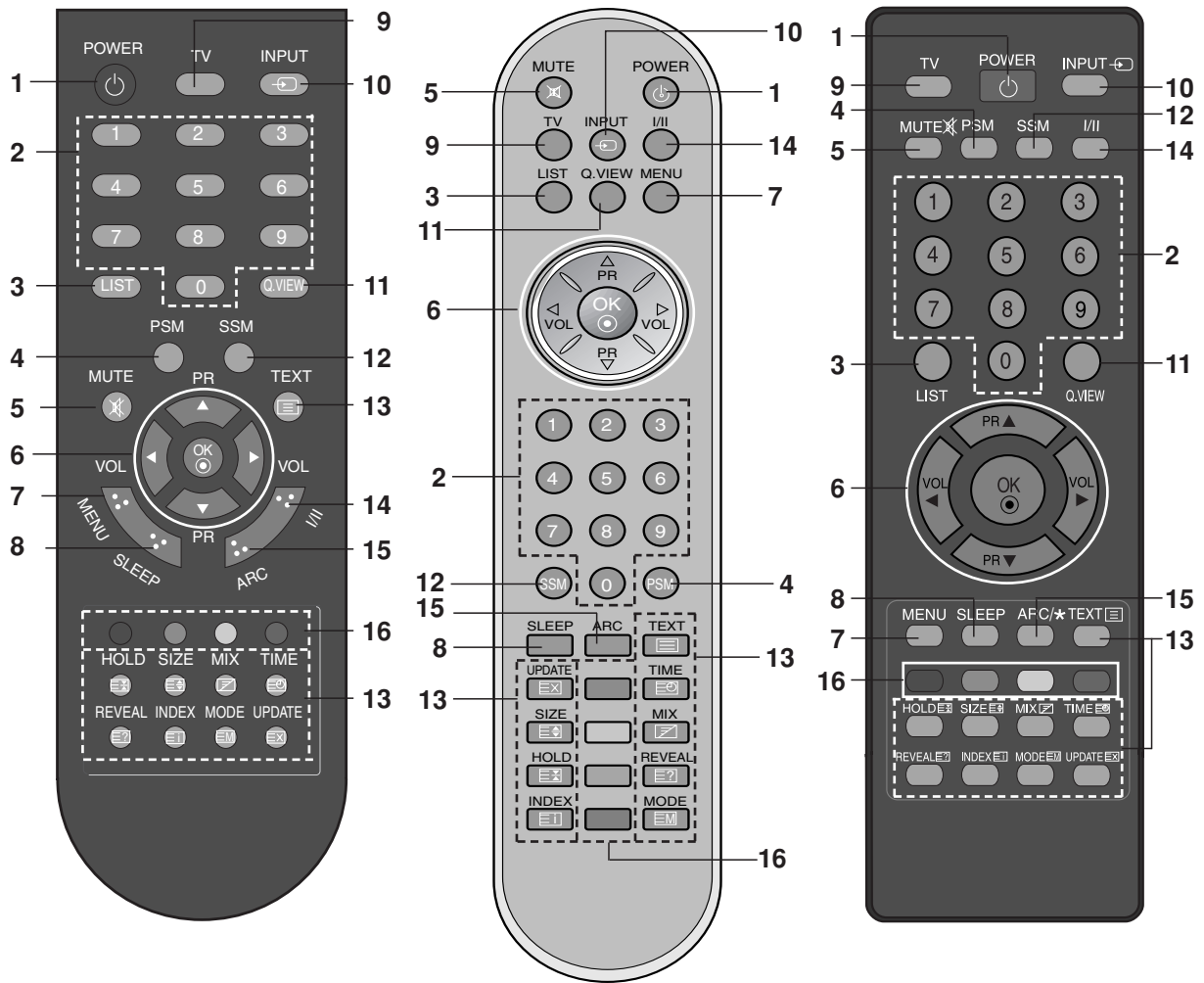

[Med ARC]

[Med ARC]

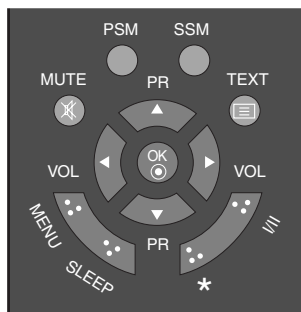

[Uten ARC]

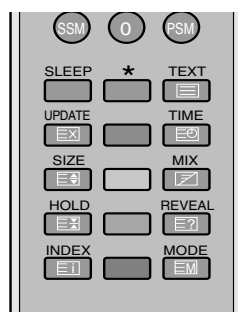

[Uten ARC]

Beskrivelse av betjeningsbrytere

Alle funksjoner kan betjenes med fjernkontrollen. Enkelte funksjoner kan også justeres med knappene på topppanelet på apparatet. Bruk kun fjernkontrollen som følger med. Andre fjernkontroller vil ikke fungere med apparatet.

Fjernkontrollens brytere

Før fjernkontrollen kan benyttes, må du sette inn to batterier av type 'AAA', som beskrevet på neste side.

1. **POWER**
For å slå TV på fra 'standby' eller av til 'standby'.
2. **NUMMERBRYTERE (0-9)**
For å slå TV på fra 'standby', velge forvalgsnr. (for TV-kanal) eller sidenr. i teletekst.
3. **LIST**
For å velge stasjonsoversikten.
4. **PSM (bildeinnstilling i minnet)**
Velger bildeinnstillingen du foretrekker.
5. **MUTE**
Rask lydskutt, for å slå lyden av/på. Trykk på **MUTE** knappen. Symbolet  vises på skjermen og lyden høres ikke. For å få lyden tilbake igjen, trykk på **MUTE**, **◀ / ▶**, **I/II**, **SSM** knappen.
6. **▲ / ▼ (opp/ned: forvalgsnr., menyvalg, tekstsider)**
For å velge forvalgsnr. for TV-kanal, funksjon i menyen eller neste/foregående side i teletekst.
For å slå TV på fra 'standby' posisjon.
◀ / ▶ (lydstyrke ned/opp, menyinnstilling)
For å dempe eller øke lydstyrken, eller innstille valgt funksjon i menyen.
OK
For å lagre valgt innstilling i menyen eller velge en undermeny, eller vise informasjon om valgt innstilling (bilde/lyd/forvalgsnr.).
7. **MENU**
For å velge en meny.
8. **SLEEP**
Innstilleren tiden for automatisk avslag.
9. **TV**
går tilbake til TV-modus.
For å slå TV på fra 'standby' posisjon.

11. Q.VIEW

For å skifte raskt mellom nåværende og foregående forvalgsnr. for TV-kanal. Velger en favorittkanal.

Trykk på **Q.VIEW** knappen for å veksle mellom nåværende og foregående forvalgsnr., eks. mellom '8' ↔ '3'.

12. SSM (lydinnstilling i minnet)

Velger lydinnstillingen du foretrekker.

13. TELETEKST BRYTERE

Brukes for å betjene teletekst.

For detaljert beskrivelse, se under 'Teletekst'.

14. I/II

Ved stereosending; for å velge stereo eller mono lyd.

15. ARC (20LS2R*/ 23LS2R*)

For å endre bildeformatet.

16. FARGEDE KNAPPER : Disse knapper brukes for teletekst (kun modeller med teletekst) eller stasjonsredigering.

* : BRYTERE UTEN FUNKSJON

Innsetting av batterier

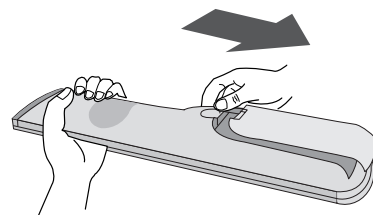

Fjernkontrollen drives av to AAA-batterier. Batterilokket skyves helt ut, så batterirommet avdekkes. Sett inn to batterier ifølge (+) og (-) merkingen batterirommet. Skyv lokket på plass.

Anmerkninger : Hvis fjernkontrollen ikke skal benyttes over et lengre tidsrom, bør batteriene fjernes for å hindre lekkasje. Når batteriene er utladet, bytt begge samtidig med nye.

Beskrivelse av betjeningsbrytere

Frontpanelets brytere og tilkoblingsmuligheter

Er produktet påsatt en beskyttelsesfilm, må filmen fjernes og produktet tørkes av med en poleringsklut.

Top panelets

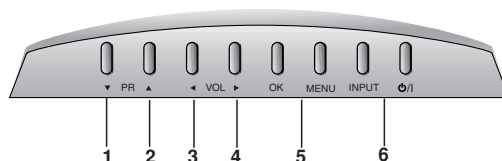

15LS1R*/ 20LS1R*

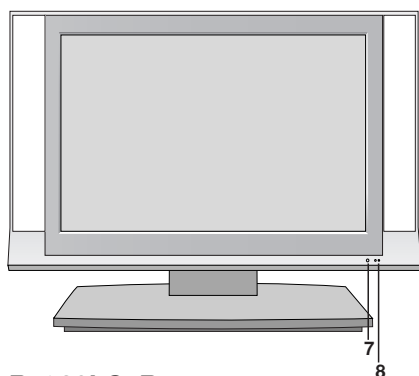

20LS2R*/ 23LS2R*

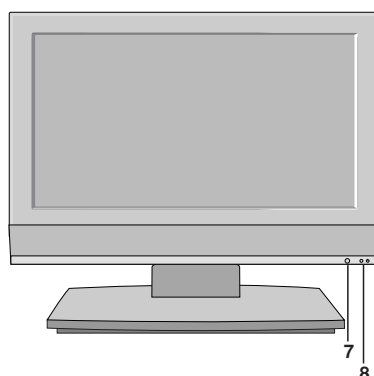

15LC1R*/ 20LC1R*

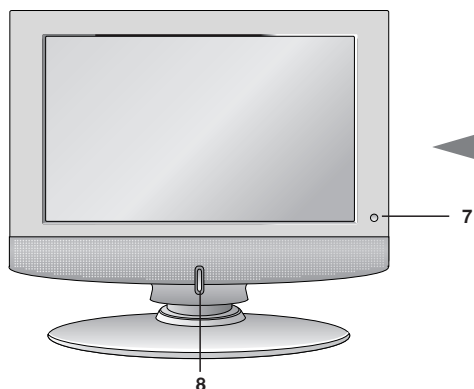

Top panelets

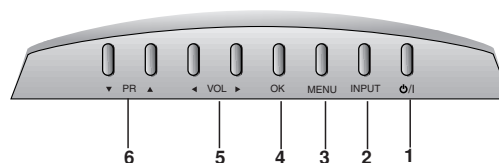

- 1. AV/PÅ (⏻ / I)**
For å slå TV på fra 'standby' eller av til 'standby'.
- 2. INPUT**
Velg bruksmodus for fjernkontrollen.
For å slå TV på fra 'standby' posisjon.
- 3. MENU**
For å velge en meny.
- 4. OK**
For å lagre valgt innstilling i menyen eller velge en undermeny, eller vise informasjon om valgt innstilling (bilde/lyd/forvalgsnr.).
- 5. ◀ / ▶ (lydstyrke ned/opp, menyinnstilling)**
For å dempe eller øke lydstyrken, eller innstille valgt funksjon i menyen.

- 6. ▲ / ▼ (opp/ned: forvalgsnr., menyvalg, tekstsider)**
For å velge forvalgsnr. for TV-kanal, funksjon i menyen eller neste/foregående side i teletekst.
For å slå TV på fra 'standby' posisjon.
- 7. FJERNKONTROLLSENSOR**
- 8. STRØMINDIKATOR**
 - 15LS1R*/ 20LS1R*/ 20LS2R*/ 23LS2R*
Lysoransje i standby-modus.
Lysgrønt når apparatet er slått på.
 - 15LC1R*/ 20LC1R*
lyser oransje i standby-modus.
lyser blått når apparatet er slått på.

Beskrivelse av betjeningsbrytere

Bakpanel

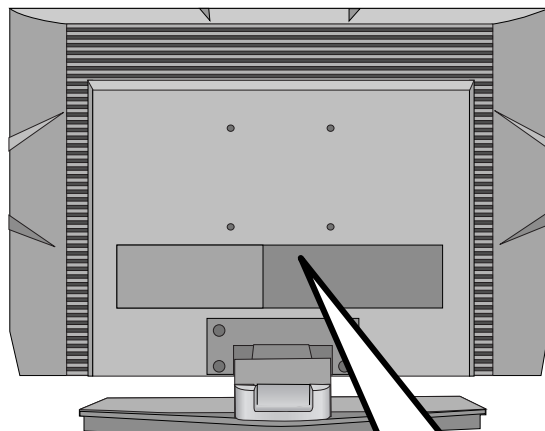

15LS1R*

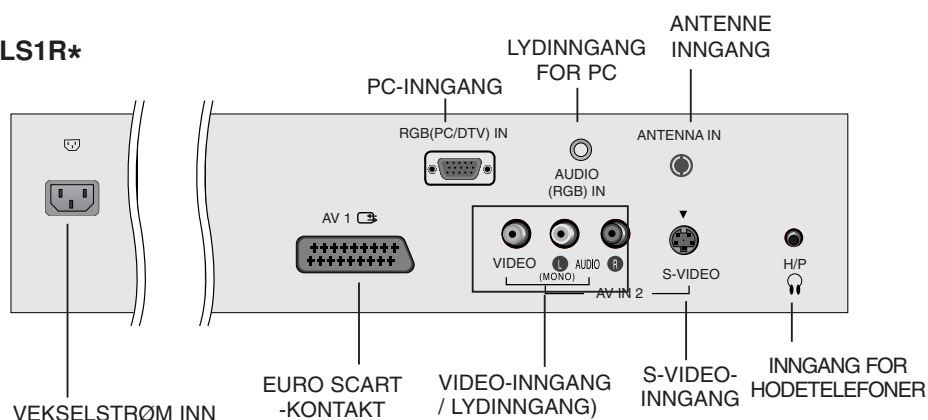

20LS1R*

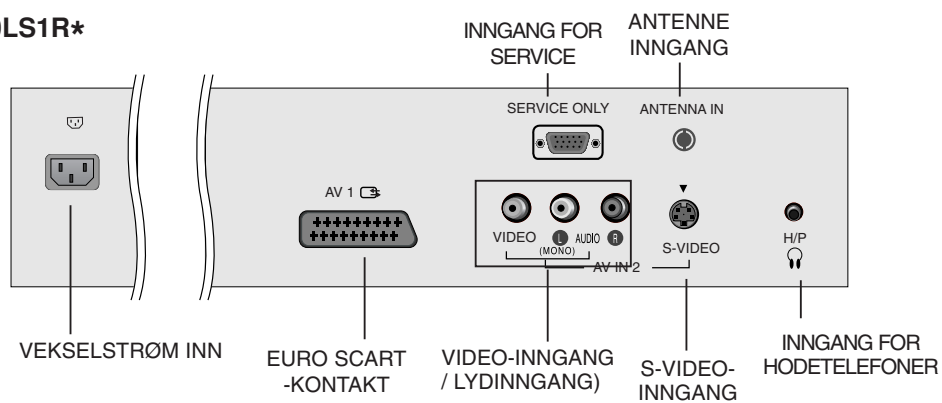

Beskrivelse av betjeningsbrytere

Bakpanel

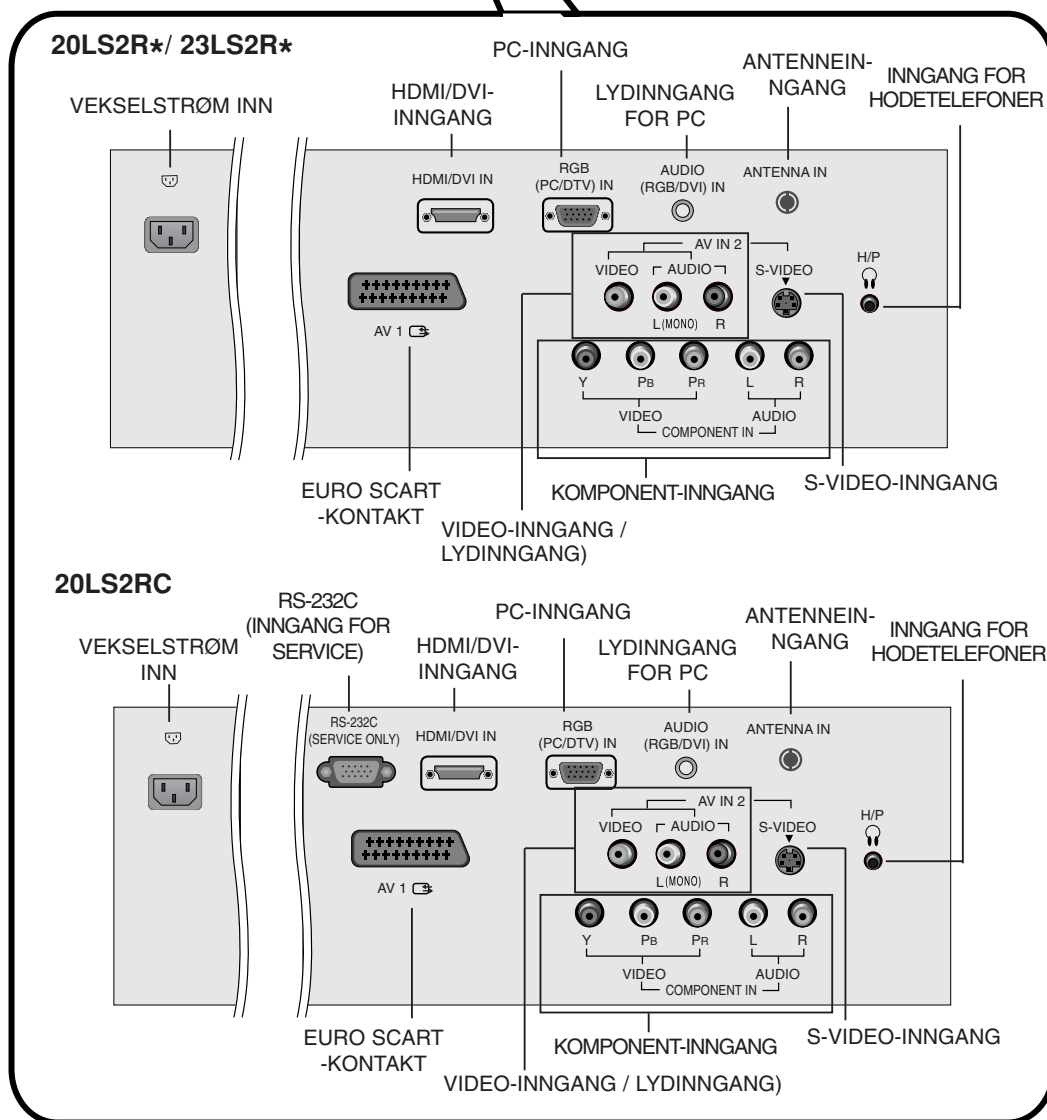
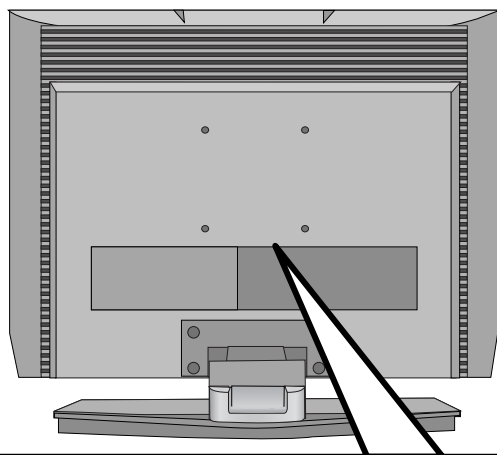

Beskrivelse av betjeningsbrytere

Bakpanel

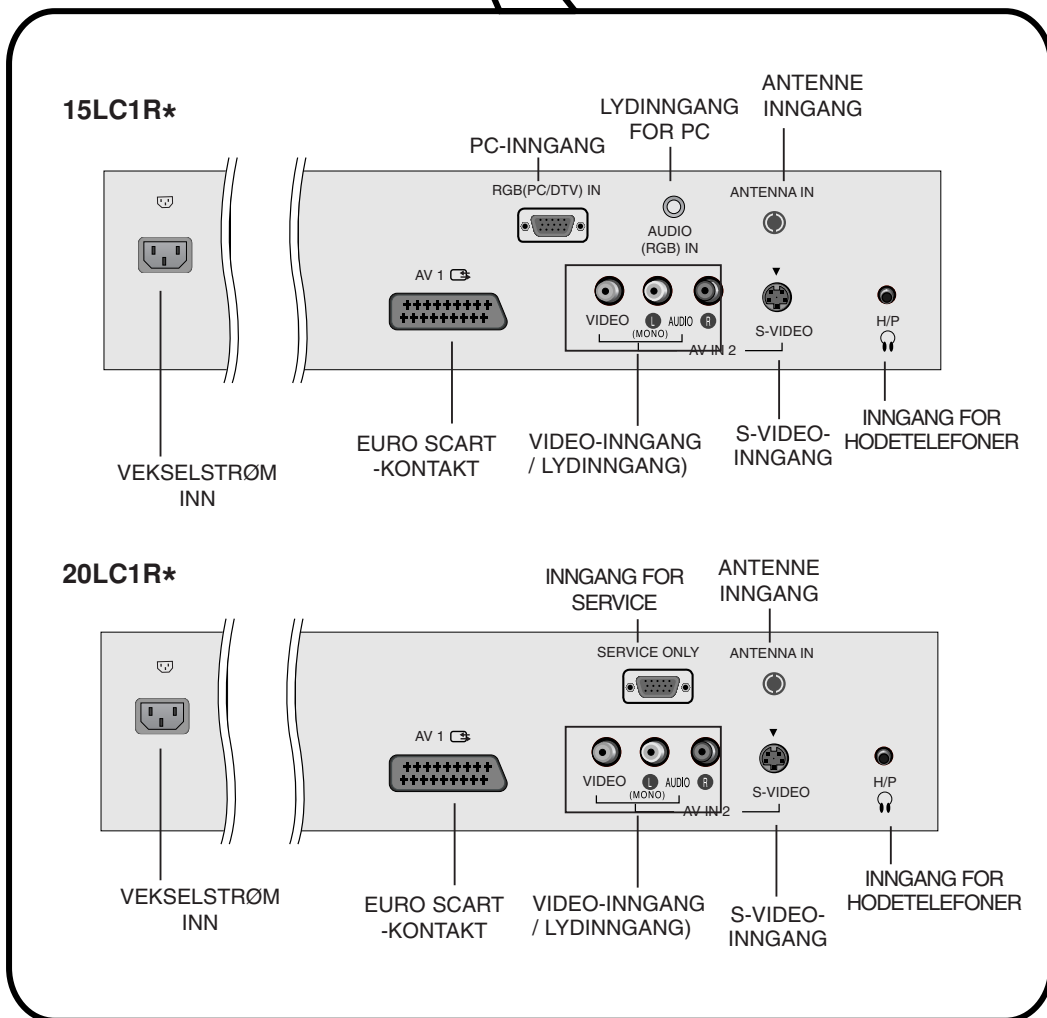
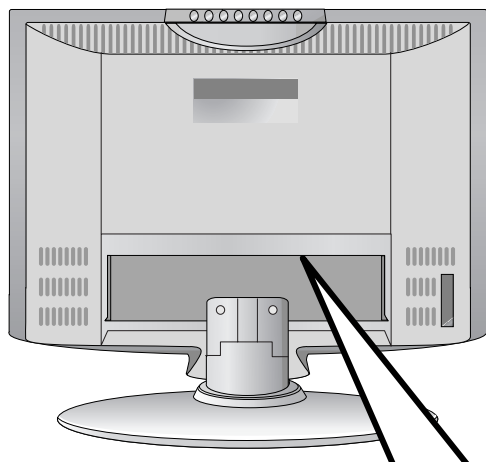

Grunnleggende betjeningsmåte

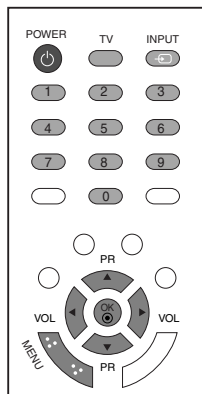

På og av

1. Trykk på **POWER**, **▲ / ▼**, **TV**, **INPUT** eller en nummerbryter (0-9) for å slå TV på.
2. Trykk på **POWER** knappen. For å slå TV av til 'standby' posisjon.
3. For å slå TV helt av, trykk på TV'ens hovedstrømbryter.

Anmerkninger : Når TV er i såkalt 'standby' posisjon, er ikke all strømtilførsel brutt. TV er da avslått til pausestilling, slik at TV kan slås på/av med fjernkontrollen. Når du avslutter TV-tittingen om kvelden, bør TV alltid slås helt av med hovedstrømbryteren på apparatets side panelets.

Valg av menyspråk / land på skjerm

Menyen for installasjonsveiledningen vises på TV-skjermen når TV-en slås på for første gang.

1. Trykk **▲ / ▼ / ◀ / ▶** og deretter **OK** for å velge ønsket språk.
2. Trykk **▲ / ▼ / ◀ / ▶** og deretter **OK** for å velge land.

* Hvis du vil endre språk / land

1. Trykk på **MENU** knappen og trykk på **▲ / ▼** knappen for å velge SPESIAL menyen.
2. Trykk på **▶** knappen og trykk på **▲ / ▼** knappen for å velge **Språk (Language)**. Menyer kan vises på skjermen med ulike språk. Trykk på **G**-tasten, og bruk deretter **D / E**-tasten for å velge **Land**.
3. Trykk **▶**, og bruk deretter **▲ / ▼ / ◀ / ▶** til å velge ønsket språk eller land.
4. Trykk på **OK** knappen.
5. Trykk **MENU**-knappen flere ganger for å gå tilbake til vanlig TV-visning.

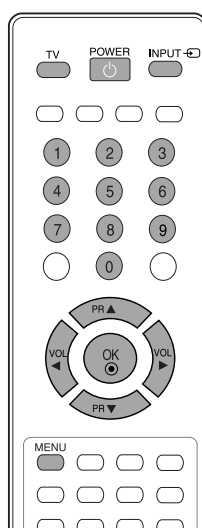
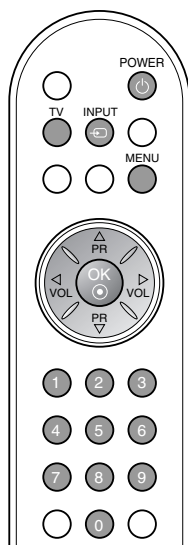

Anmerkninger :

- a. Hvis du ikke fullfører oppsettet av **Installasjonsveiledning** ved å trykke på knappen **MENU** (Avslutt), eller du unnlater å avslutte visningen av OSD (Skjermmenyen), vises den på nytt hver gang apparatet slås på.
- b. Hvis du velger feil land, kan det være at tekst-TV ikke vises korrekt på skjermen og at det oppstår problemer ved bruk av tekst-TV.
- c. Hebraisk er lagt til språkoversikten for **Installasjonsveiledning** med tanke på de landene der hebraisk benyttes.

Menyer på TV-skjermen

Valg av meny

1. Trykk **MENU**-knappen og deretter ▲ / ▼-knappen for å vise menyene.
2. Trykk på ► bryteren og trykk på ▲ / ▼ for å velge ønsket funksjon i menyen.
3. Endre innstillingen på et punkt i undermenyen eller rullgardin menyen med ◀ / ▶ knappen.
Du kan flytte til et høyere menynivå med **OK** knappen, og flytte til et lavere menynivå med **MENU** knappen.

Anmerkninger :

- a. Skjerm (20LS1R*/20LC1R*)-menyen (Bilde) vises ikke.
- b. I teletekst vises ingen menyer.
- c. På enkelte modeller, vises ikke **Språk (Language)**.

Valg av TV-kanalens forvalgsnummer

Når TV-kanaler er innsøkt/lagret, kan de velges med ▲ / ▼ knappen eller nummerbryterne (0-9) på fjernkontrollen.

Lydstyrkejustering

Trykk på ◀ / ▶ knappen for å dempe eller øke lydstyrken.

* : 20LS2R*, 23LS2R



STASJON menyen



BILDE menyen

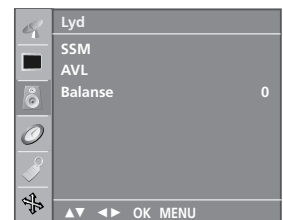

LYD menyen



SKJERM menyen

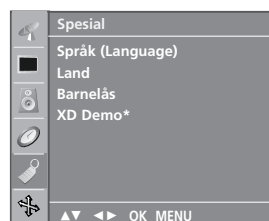

SPESIAL menyen



TID menyen

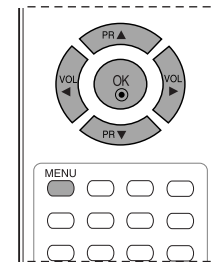
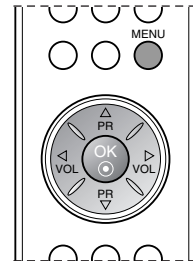
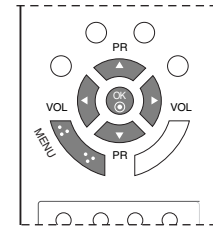

Innstilling av TV-kanaler

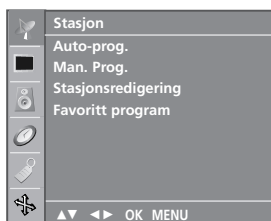

Inntil 100 TV-kanaler kan forhåndsinnstilles under forvalgsnummrene 0-99. Straks TV-kanalene som kan mottas på stedet er innstilt, kan de velges med ▲ / ▼ bryteren eller nummerbryterne (0-9). Kanalsøking/lagring kan utføres automatisk eller manuelt. Før du begynner, kontrollér at antennen er tilkoblet.

Automatisk kanalsøking og lagring

Med denne søkemåten vil alle TV-kanaler, som kan mottas på stedet, søkes inn og lagres automatisk i den rekkefølgen de mottas. Dette er den enkleste måten og anbefales derfor.

1. Trykk **MENU**-knappen og deretter ▲ / ▼-knappen for å vise **Stasjon**-menyen.
2. Trykk på ► knappen og trykk på ▲ / ▼ bryteren for å velge **Auto-prog.**.

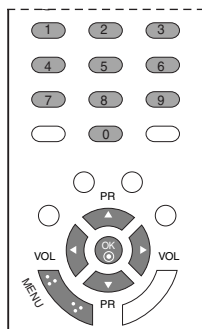

3. Trykk på ►-knappen. Velg et TV-system med ►-knappen, og bruk så knappene ▲ / ▼ i **System**-menyen ;
BG : PAL B/G, SECAM B/G (Europa/Øst-Europa)
I : PAL I/II (U.K./Irland)
DK : PAL D/K, SECAM D/K (Øst-Europa)
L : SECAM L/L' (Frankrike)
4. Trykk på **OK** knappen.
5. Trykk på ▲ / ▼ knappen for å velge **Lagre fra**.
6. Velg forvalgsnummeret, som søking/lagring skal starte på, med ◀ / ▶ bryteren eller nummerbryterne (0-9). Brukes 0-9 bryterne, må du trykke '0' foran forvalgsnr. lavere enn 10, eks. trykk '05' for 5.
7. Trykk på **OK** knappen.
8. Trykk på ▲ / ▼ knappen for å velge **Søke**.

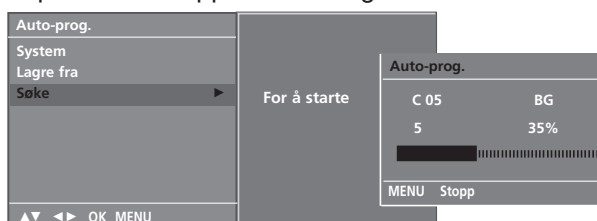
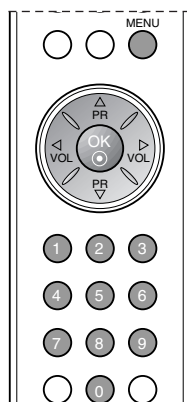

9. Trykk på ► bryteren for å starte automatisk søking/lagring. Alle mottakelige TV-kanaler blir lagret. Hvis du under søking/lagring ønsker å stoppe dette, trykk på **MENU** knappen. Når automatisk søking/lagring er ferdig, vises **Stasjonsredigering** funksjonen med en stasjonsoversikt på skjermen. I den kan du, om ønskelig, redigere forvalgsnr./TV-kanal, se side 12 for nærmere beskrivelse.
10. Trykk **MENU**-knappen flere ganger for å gå tilbake til vanlig TV-visning.

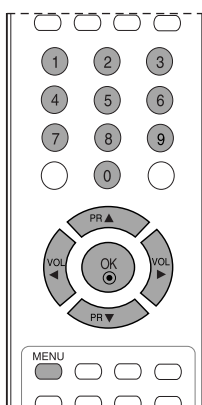

Innstilling av TV-kanaler

Manuell kanalsøking og lagring

Brukes hvis du ønsker å søke inn og lagre TV-kanaler manuelt. De kan da lagres på forvalgsnr. (0-99) i den rekkefølgen du ønsker. Stasjonsnavnet (eks.'NRK') kan også programmeres, med ialt fem tegn, slik at det vises på skjermen.

1. Trykk **MENU**-knappen og deretter **▲ / ▼**-knappen for å vise **Stasjon**-menyen.
2. Trykk på **▶** knappen og trykk på **▲ / ▼** knappen for å velge **Man. Prog.**
3. Trykk på **▶** knappen og trykk på **▲ / ▼** knappen for å velge **Lagre**.



4. Velg ønske forvalgsnr. (0–99) med **◀ / ▶** knappen eller **NUM-MER**-knappene (0-9) i **Lagre** menyen. For ethvert nummer under 10 må du trykke '0' først, dvs. trykk '05' for 5.
5. Trykk på **OK** knappen.
6. Trykk på **▲ / ▼** knappen for å velge **System**.
7. Velg et TV-system med **▶**-knappen, og bruk så knappene **◀ / ▶** i **System**-menyen ;
BG : PAL B/G, SECAM B/G (Europa/Øst-Europa)
I : PAL I/II (U.K./Ireland)
DK : PAL D/K, SECAM D/K (Øst-Europa)
L : SECAM L/L' (Frankrike)
8. Trykk på **OK** knappen.
9. Trykk på **▲ / ▼** knappen for å velge **Bånd**.
10. Trykk **▶**-knappen, og bruk så knappene **▲ / ▼** til å velge **VHF/UHF** eller **Kabel** i menyen **Bånd**.
11. Trykk på **OK** knappen.
12. Trykk på **▲ / ▼** knappen for å velge **Kanal**.
13. Du kan velge ønsket programnummer med **◀ / ▶**-knappen eller med tallknappene.
14. Trykk på **OK** knappen.
15. Trykk på **▲ / ▼** knappen for å velge **Søke**.
16. Trykk på **▶** knappen og trykk på **◀ / ▶** knappen for å starte søking i **Søke** menyen Søkingen stopper når en TV-kanal er funnet. (Stopper søkingen på en uønsket kanal eller støysignal, forsett søkingen med **◀ / ▶** knappen igjen, inntil ønsket kanal er funnet.)
17. Trykk på **OK** knappen for å lagre innsøkt kanal.
18. For å søke og lagre flere TV-kanaler, repeter punktene 3 til 17.

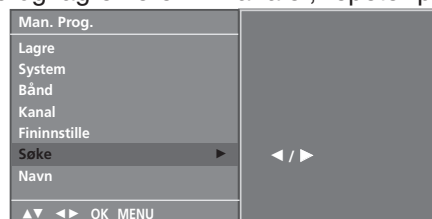

19. Trykk **MENU**-knappen flere ganger for å gå tilbake til vanlig TV-visning.

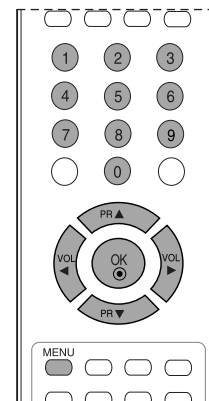
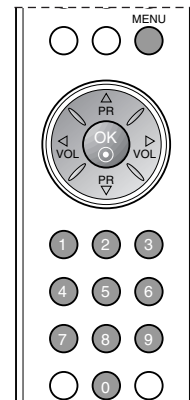
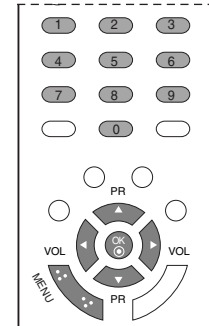

Innstilling av TV-kanaler

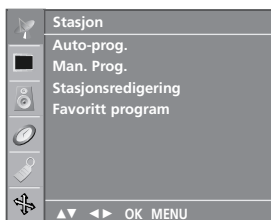

Programmering av stasjonsnavn

1. Utfør punktene 1 til 2 under 'Manuell kanalsøking og lagring'.
2. Trykk på ► knappen og trykk på ▲ / ▼ knappen for å velge **Navn**.
3. Trykk på ► knappen og trykk på ▲ / ▼. Du kan velge følgende; mellomrom, +, -, sifre **0** til **9**, og alfabetet **A** til **Z**. Du kan lagre navn med opp til 5 tegn.
Med ◀ bryteren kan du velge i motsatt retning.
4. Velg posisjon med ◀ / ► knappen og så gjør du ditt valg for neste tegn, og så videre.
5. Trykk på **OK** knappen for å lagre innsøkt kanal.
6. Trykk **MENU**-knappen flere ganger for å gå tilbake til vanlig TV-visning.

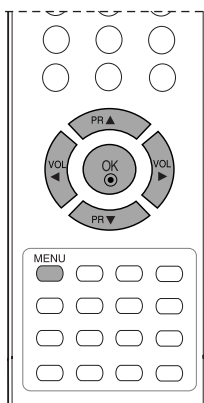
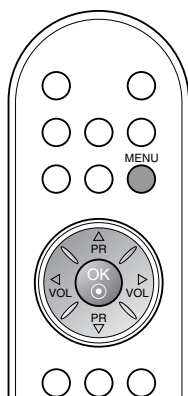
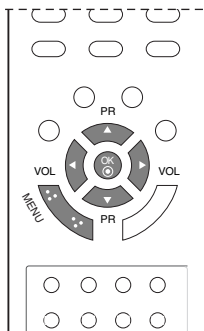

Fininnstilling

Vanligvis er det bare nødvendig med fininnstilling hvis det er dårlige mottaksforhold.

1. Gjenta trinnene 1 til 2 som er beskrevet i 'Manuell programinnstilling'.
2. Trykk ► knappen og deretter ▲ / ▼-knappen for å velge **Fininnstille**.
3. Trykk ►-knappen.
4. Trykk ◀ / ►-knappen på nedtrekksmenyen **Fininnstille** for å fininnstille lyd og bilde
5. Trykk **OK**-knappen.
6. Trykk **MENU**-knappen flere ganger for å gå tilbake til vanlig TV-visning.

Det fininnstilte programmet vil angis av et oransje tall under programvalget.



Innstilling av TV-kanaler

Redigering av forvalgsnummer/TV-kanal

Denne funksjonen gjør det mulig for deg å slette eller utelate et lagret forvalgsnr./TV-kanal, som er uønsket. Du kan også flytte en TV-kanal til et annet forvalgsnr. for å få de i ønsket rekkefølge, eller kopiere den til neste forvalgsnummer.

1. Trykk **MENU**-knappen og deretter **▲** / **▼**-knappen for å vise **Stasjon**-menyen.
2. Trykk på **▶** knappen, og trykk på **▲** / **▼** knappen for å velge **Stasjonsredigering**.
3. Trykk på **▶** bryteren for å velge **Stasjonsredigering** menyen.



For å slette forvalgsnr./TV-kanal

1. Velg med **▲** / **▼** eller **◀** / **▶** knappen forvalgsnr./TV-kanal som skal slettes.
2. Trykk to ganger på den **RØDE** knappen for å slette. Når det slettes, flytter de etterfølgende en posisjon opp.



For å kopiere en TV-kanal

1. Velg med **▲** / **▼** eller **◀** / **▶** knappen forvalgsnr./TV-kanal som skal kopieres.
2. Trykk på den **GRØNNE** knappen for å kopiere. Når det kopieres, flytter de etterfølgende en posisjon ned - til neste forvalgsnr.

For å flytte en TV-kanal til et annet forvalgsnummer

1. Velg med **▲** / **▼** eller **◀** / **▶** knappen forvalgsnr./TV-kanal som skal flyttes.
2. Trykk på den **GULE** knappen. Valgt linje skifter til gult.
3. Flytt det med **▲** / **▼** eller **◀** / **▶** knappen til ønsket forvalgsnr. for TV-kanalen.
4. Når det er flyttet til ønsket forvalgsnr., trykk på den **GULE** knappen igjen for å avslutte flyttingen.

For å utelate forvalgsnr./TV-kanal

1. Velg med **▲** / **▼** eller **◀** / **▶** knappen forvalgsnr./TV-kanal som skal utelates.
2. Trykk på den **BLÅ** knappenn. Forvalgsnr./TV-kanal, som du har valgt å utelate, vises nå i blått.
3. For å annullere utelatelsten : Trykk på den **BLÅ** knappen igjen, slik at det skifter til grønt igjen. Når et forvalgsnummer er utelatt, kan du ikke velge det med **▲** / **▼** knappen under normal betjening av TV. Hvis du senere allikevel ønsker å velge et utelatt forvalgsnr./TV-kanal, så kan du gjøre det direkte med nummerbryterne (0-9), eller via stasjons-oversikten ('Programme table' menyen).

Trykk **MENU**-knappen flere ganger for å gå tilbake til vanlig TV-visning.

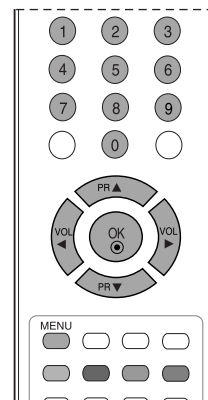
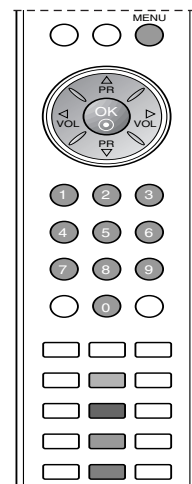
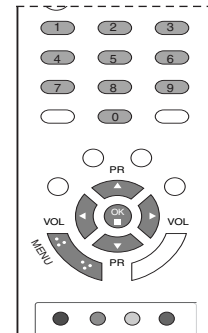

Innstilling av TV-kanaler

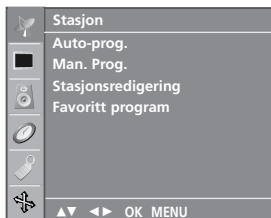

Favorittkanal

Med denne funksjonen kan du velge dine favorittkanaler direkte.

1. Trykk **MENU**-knappen og deretter **▲ / ▼**-knappen for å vise **Stasjon**-menyen.
2. Trykk på **▶** knappen og trykk på **▲ / ▼** knappen for å velge **Favoritt program**.

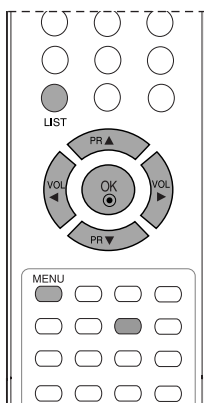
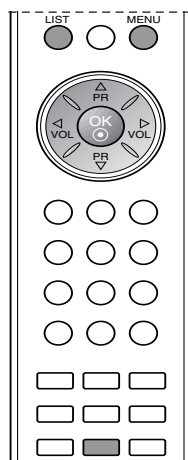
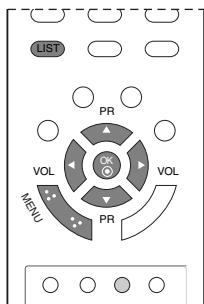
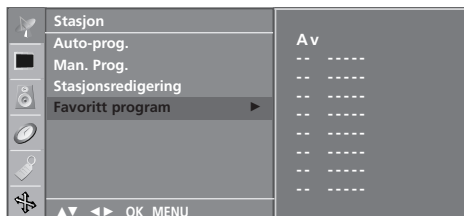

3. Trykk på **▶** knappen og trykk på **◀ / ▶** knappen for å velge **På** eller **Av**.
4. Trykk på **▲ / ▼** knappen for å velge **-- -----**.
5. Velg ønsket kanal med **◀ / ▶** knappen.
6. Gjenta trinn 4 og 5 for å lagre en ny kanal. Du kan lagre inntil 8 kanaler.
7. Trykk **MENU**-knappen flere ganger for å gå tilbake til vanlig TV-visning.

Trykk på den **GULE** knappen gjentatte ganger for å velge lagrede favorittprogrammer når funksjonen er **På**. Trykk på den **GULE** knappen gjentatte ganger for å velge blant tidligere programmer når funksjonen er **Av**.

Stasjonsoversikten

I stasjonsoversikten, som vises på skjermen, kan du se en liste over hvilke TV-kanaler som er lagret i TV'ens minne.

For å velge stasjonsoversikten

Trykk på **LIST** knappen for å velge stasjonsoversikt menyen. Stasjonsoversikten vises på skjermen, og i den er de 10 første forvalgsnr. med tilhørende kanalnr. listet opp, som f.eks. illustrert i eksempelet under.

0	C	03	5	S	69
1	BLN	03	6	S	17
2	C	12	7	S	22
3	S	66	8	C	09
4	S	67	9	C	11

Anmerkninger :

- a. Hvis det er noe som er markert blått, betyr det at forvalgsnummeret/TV-kanalen er utelatt (hoppet over) under automatisk søking/lagring eller redigering.
- b. Hvis et forvalgsnr. vises sammen med stasjonsnavn (eks. '01 NRK'), så vises ikke kanalnr. Hvis et forvalgsnr. vises uten kanalnr./stasjonsnavn (eks. '08 ---'), så er det ikke lagret noe der.

For å velge forvalgsnr./TV-kanal i stasjonsoversikten

Velg opp eller ned i listen med **▲ / ▼** knappen og til venstre eller høyre i listen med **◀ / ▶** knappen. Den som velges vises i fiolett. Trykk på **OK** knappen for å bekrefte valget. TV skifter til valgt forvalgsnr./TV-kanal.

For å bla igjennom hele stasjonsoversikten

Stasjonsoversikten kan tilsammen inneholde 100 forvalgsnr./TV-kanaler, fordelt på 10 sider med liste over 10 i hver. For å velge neste side, trykk på **▲ / ▼** eller **◀ / ▶** knappen gjentatte ganger inntil det skifter til neste side.

For å avslutte og fjerne menyen, trykk på **MENU** knappen.

Innstilling av bildet

PSM (bildeinnstilling i minnet) bildeminne

1. Trykk på **MENU** knappen og trykk på ▲ / ▼ knappen for å velge **Bilde** menyen.
2. Trykk på ► knappen og trykk på ▲ / ▼ knappen for å velge **PSM**.
3. Trykk på ► knappen og trykk på ▲ / ▼ knappen for å velge en bildeinnstilling i **PSM** menyen.
4. Trykk på **OK** knappen.



5. Trykk **MENU**-knappen flere ganger for å gå tilbake til vanlig TV-visning.

For å velge blant ulike bildeinnstillinger, trykk stegvis på **PSM** bryteren inntil ønsket bilde (**Dynamisk**, **Standard**, **Dempet**, **Spill** eller **Bruker**) vises. Bildet **Dynamisk**, **Standard**, **Dempet** og **Spill** er programmert på fabrikk for god bildegjengivelse, og kan ikke endres.

Innstilling av bildet

Du kan innstille kontrast, lysstyrke, farge, skarphet, fargetone i bildet slik du ønsker det.

1. Trykk på **MENU** knappen og trykk på ▲ / ▼ knappen for å velge **Bilde** menyen.
2. Trykk på ► knappen og trykk på ▲ / ▼ knappen for å velge **PSM**.
3. Trykk på ► knappen og trykk på ▲ / ▼ knappen for å velge **Bruker**.
4. Trykk på ► -knappen, og velg deretter ønsket bildeelement med knappene ▲ / ▼.
5. Trykk på ►-knappen, og bruk deretter knappene ◀ / ▶ til å foreta ønskede justeringer.

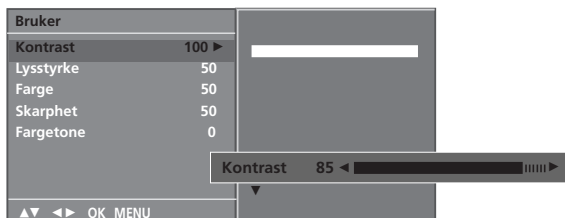

6. Trykk **MENU**-knappen flere ganger for å gå tilbake til vanlig TV-visning.

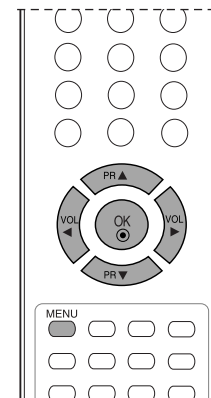
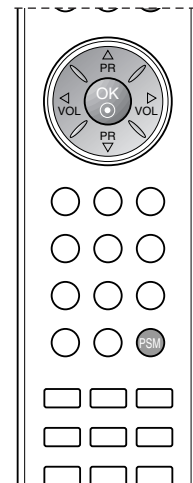
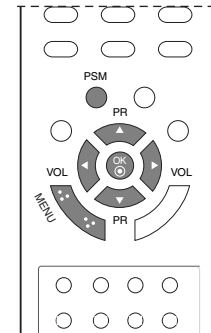

Innstilling av bildet

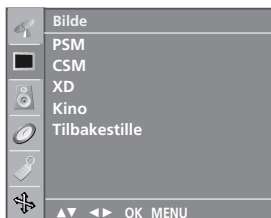

CSM (Lagret fargestatus)

Slik velger du et forhåndsinnstilt fargesett.

1. Trykk på **MENU** knappen og trykk på ▲ / ▼ knappen for å velge **Bilde** menyen.
2. Trykk på ► knappen og trykk på ▲ / ▼ knappen for å velge **CSM**.

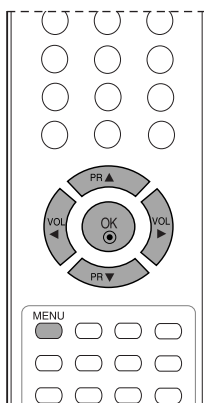
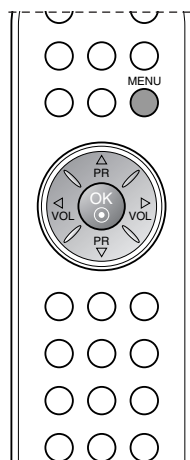
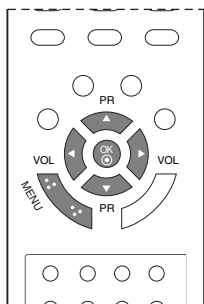
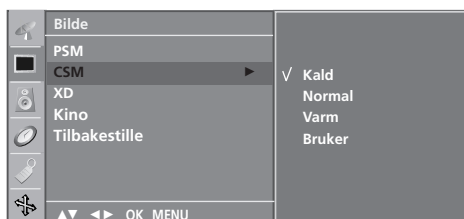

3. Trykk ►-knappen, og bruk deretter ▲ / ▼-knappene til å velge en fargeinnstilling på **CSM**-menyen: **Kald**, **Normal**, **Varm** eller **Bruker (Rød, Grønn, Blå)**.
4. Trykk på **OK** knappen.
5. Trykk **MENU**-knappen flere ganger for å gå tilbake til vanlig TV-visning.

Innstilling av bildet

XD funksjon

XD er LG Electronics unike teknologi for forbedring av bildekvalitet for å vise en ekte HD-kilde via en avansert, digital signalbehandlingsalgoritme.

1. Trykk på **MENU** knappen og trykk på ▲ / ▼ knappen for å velge **Bilde** menyen.
2. Trykk på ► knappen og trykk på ▲ / ▼ knappen for å velge **XD**.
3. Trykk på ► knappen og deretter på ▲ / ▼ bryteren for å velge **Automatisk** eller **Manuell**.



4. Trykk på **OK** knappen.
5. Trykk **MENU**-knappen flere ganger for å gå tilbake til vanlig TV-visning.

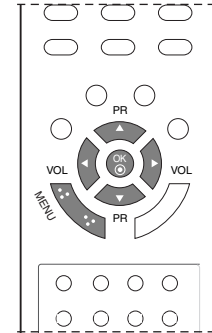

Velge Manuell

Denne menyen aktiveres etter du har valgt **Bruker** i **PSM**.

1. Trykk på ► knappen og deretter på ▲ / ▼ bryteren for å velge **XD Kontrast**, **XD Farve** eller **XD NR**.
2. Trykk på ► knappen og deretter på ▲ / ▼ bryteren for å velge **På** eller **Av**.
3. Trykk **MENU**-knappen flere ganger for å gå tilbake til vanlig TV-visning.

XD Kontrast: Optimerer kontrasten automatisk i henhold til refleksjonens skarphet.

XD Farve : Justere fargene på refleksjonen automatisk for å gjengi så naturlige farger som mulig.

XD NR : Fjerne støy i den grad den ikke skader originalbildet.



Merk: Denne funksjonen kan ikke brukes i RGB[PC], HDMI[PC]-modus. Denne funksjonen er ikke tilgjengelig i alle land.

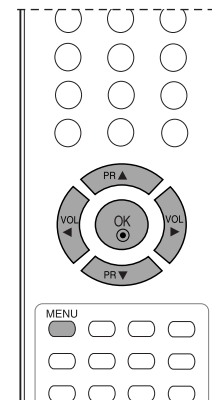
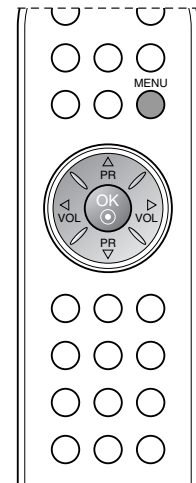

Innstilling av bildet

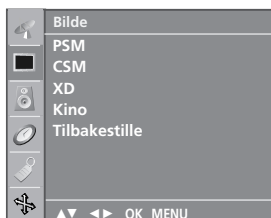

Kino

Still inn TV-en på beste bilde for visning av filmer.

1. Trykk på **MENU** knappen og trykk på ▲ / ▼ knappen for å velge **Bilde** menyen.
2. Trykk på ► knappen og trykk på ▲ / ▼ knappen for å velge **Kino**.
3. Trykk på ► knappen og deretter på ▲ / ▼ bryteren for å velge **På** eller **Av**.

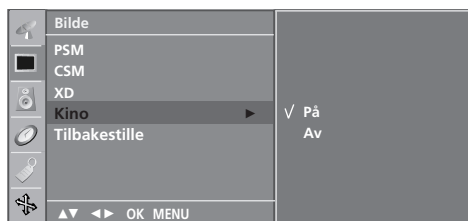

4. Trykk **MENU**-knappen flere ganger for å gå tilbake til vanlig TV-visning.

Merk: Denne funksjonen er ikke tilgjengelig i alle land.

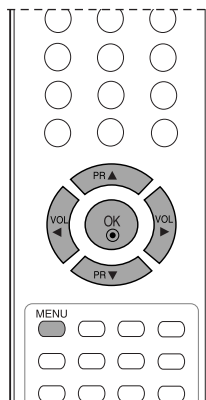
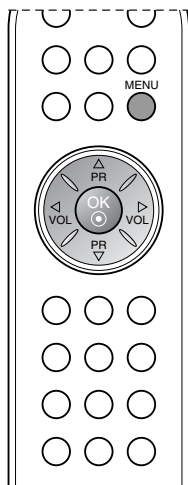
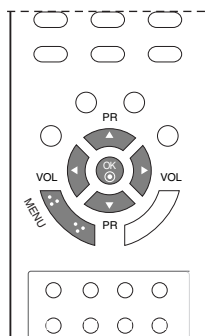

Tilbakestill

Går tilbake til standardinnstillingene fra fabrikken for **PSM**, **CSM**, **XD**, **Kino**.

1. Trykk på **MENU** knappen og trykk på ▲ / ▼ knappen for å velge **Bilde** menyen.
2. Trykk på ► knappen og trykk på ▲ / ▼ knappen for å velge **Tilbakestill**.
3. Trykk ►-knappen for å aktivere den tilpassede verdien.



4. Trykk **MENU**-knappen flere ganger for å gå tilbake til vanlig TV-visning.

Merk: Denne funksjonen er ikke tilgjengelig i alle land.

Innstilling av lyden

SSM (lydinnstilling i minnet) lydminne

Du kan velge din foretrukne lydinnstilling; Virtual, Flat, Musikk, Film eller Sport som du ønsker. Du kan også justere lydfrekvensene i equalizeren.

1. Trykk på **MENU** knappen og trykk på ▲ / ▼ knappen for å velge **Lyd** menyen.

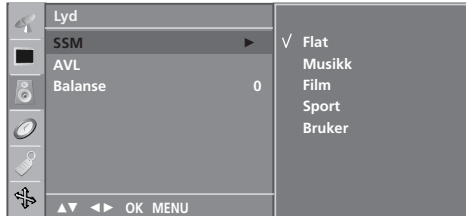

2. Trykk på ► knappen og trykk på ▲ / ▼ knappen for å velge **SSM**
3. Trykk på ► knappen og trykk på ▲ / ▼ knappen for å velge en lydinnstilling i **SSM** menyen.

Lydfrekvensinnstilling

- a. Trykk på OK knappen i **Bruker**.
- b. Velg en lydfrekvens med ◀ / ▶ knappen.
- c. Still passende lydtonenivå for frekvensen med ▲ / ▼ knappen. Gjenta punkt b og c for å stille øvrige frekvenser etter ønske.
- d. Trykk på OK knappen for å lagre det under **Bruker** som din foretrukne equalizer-innstilling.

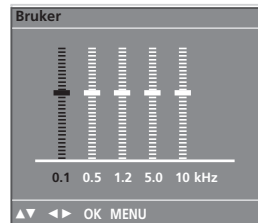

4. Trykk **MENU**-knappen flere ganger for å gå tilbake til vanlig TV-visning. For å velge blant ulike lydinnstillinger, trykk stegvis på **SSM** bryteren inntil ønsket lyd (**Flat**, **Musikk**, **Film**, **Sport** eller **Bruker**) vises. Lyden **Flat**, **Musikk**, **Film** og **Sport** er programmert på fabrikk for god lydgjengivelse, og kan ikke endres.

Anmerkninger : Hvis du trykker på **SSM** knappen etter å ha utført passende innstilling i **Bruker** undermenyen, vil **Bruker** vises automatisk selv om du allerede har stilt på en fast fabrikkinnstilling ; **Flat**, **Musikk**, **Film** eller **Sport**.



Innstilling av lyden

Du kan justere balansen og aktivere funksjonen AVL (Auto Volume Leveler). AVL justerer automatisk volumet slik at det holder et jevnt nivå selv om du endrer program.

1. Trykk på **MENU** knappen og trykk på ▲ / ▼ knappen for å velge **Lyd** menyen.
2. Trykk på ►-knappen og trykk på ▲ / ▼ for ønsket lydvalg; **AVL** eller **Balanse**.
3. På hver nedtrekksmeny kan du foreta ønsket justering med ◀ / ▶, ▲ / ▼ og trykk på **OK** knappen
4. Trykk **MENU**-knappen flere ganger for å gå tilbake til vanlig TV-visning.

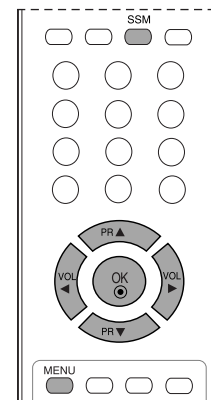
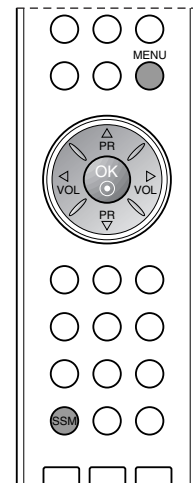
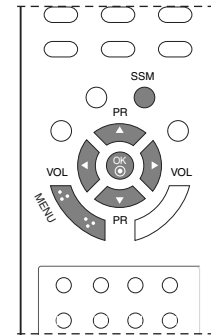
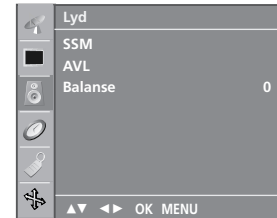

Innstilling av lyden

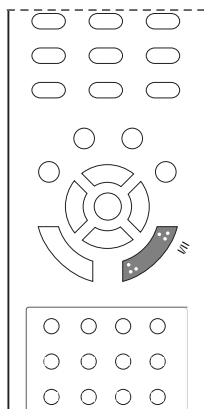

Stereo/mono og tospråklig (Dual) lydnettaking

Når du velger en TV-kanals forvalgsnr., vil informasjon om lyduttendelsen vises på skjermen.

Lydsending	Skjermvisning
Mono	MONO
Stereo	STEREO
Tospråklig	DUAL I

Skifte fra stereo til mono lyd

Hvis det er støy/forstyrrelser i stereolyden, p.g.a. svake signaler eller annet, kan du skifte til mono ved å trykke på I/II bryteren. For å skifte tilbake til stereo, trykk på I/II bryteren igjen.

Valg av språk ved tospråklige sendinger

Hvis et TV-program mottas med tospråklig lyd, kan du velge ønsket språk for lyden ved å skifte til **DUAL I**, **DUAL II** eller **DUAL I+II** ved å trykke på I/II bryteren gjentatte ganger

DUAL I gjengir hovedspråket (eks. dubbet) i begge høyttalere.

DUAL II gjengir bispråket (eks. original) i begge høyttalere.

DUAL I+II gjengir begge språk, men i hver sin høyttaler.

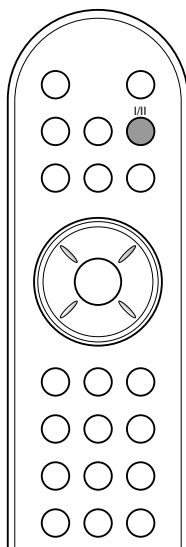

NICAM lydnettaking

TV-apparatet kan motta høykvalitets NICAM digital lyd (mono / stereo / tospråklig), som nå brukes av mange TV-stasjoner for lyduttendingen.

TV'ens lydgiengivelse kan velges i henhold til den type lyduttending som mottas, ved å trykke på I/II bryteren gjentatte ganger, som følger:

1. Når NICAM mono mottas, kan du velge **NICAM MONO** eller **FM MONO**.
2. Når NICAM stereo mottas, kan du velge **NICAM STEREO** eller **FM MONO**.
NB! : Hvis lyden har støy/forstyrrelser i stereo, p.g.a. svake signaler eller annet, skift til FM mono.
3. Når NICAM dual mottas, kan du velge **NICAM DUAL I**, **NICAM DUAL II**, **NICAM DUAL I+II** eller **MONO**. Når FM mono er valgt, vises **MONO** på skjermen.

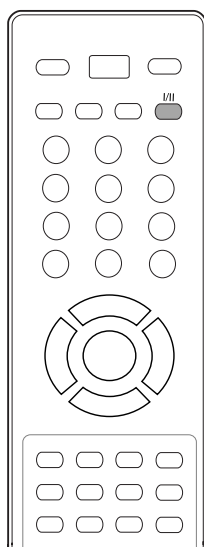

Valg av venstre (L) / høyre (R) lydkanal

Når AV inngangen er valgt for avspilling av en video med stereolyd, kan du velge hvilken lydkanal (L/R) som skal avspilles i venstre og høyre høyttaler.

Trykk på I/II bryteren gjentatte ganger for å velge følgende, som vises på skjermen:

L+R : Lydsignalet fra venstre (L) kanal avspilles i venstre høyttaler og lydsignalet fra høyre (R) kanal avspilles i høyre høyttaler. Dette er normal stereolyd.

L+L : Lydsignalet fra venstre (L) kanal avspilles i venstre og høyre høyttaler.

R+R : Lydsignalet fra høyre (R) kanal avspilles i venstre og høyre høyttaler.

KLOKKE-menyen

Klokke og dato

Du må angi riktig klokkeslett før du bruker på/av-tidsfunksjonen.

1. Trykk **MENU**-knappen og deretter ▲ / ▼-knappen for å vise **Time**-menyen.
2. Trykk på ► knappen og deretter på ▲ / ▼ bryteren for å velge **Klokka**.



3. Trykk på ► og deretter ▲ / ▼ for å stille inn timer.
4. Trykk på ► og deretter ▲ / ▼ for å stille inn minutter.
5. Trykk på **MENU**-tasten for å lagre.

På/av tid

Stoppeuret setter monitoren i hvilemodus etter en forhåndsinnstilt tid.

1. Trykk **MENU**-knappen og deretter ▲ / ▼-knappen for å vise **Time**-menyen.
2. Trykk på ► knappen og deretter på ▲ / ▼ bryteren for å velge **TV Av tid** eller **TV På tid**.
3. Trykk på ► knappen og deretter på ▲ / ▼ bryteren for å velge **På**. Deaktiverer **på/av-tidsfunksjonen**, trykk på ▲ / ▼ knappen for å velge **Av**.

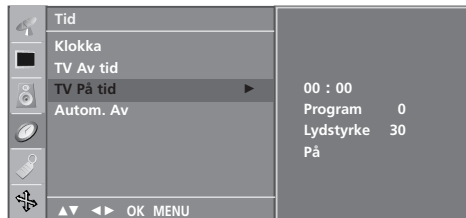

4. Trykk på ► og deretter ▲ / ▼ for å stille inn timer.
5. Trykk på ► og deretter ▲ / ▼ for å stille inn minutter.
6. **Bare funksjonen TV På tid:** Trykk ►-knappen, og bruk så knappene ▲ / ▼ til å justere volumnivået og programnummeret.
7. Trykk på **MENU**-tasten for å lagre.

Anmerkning :

- a. I tilfelle strøbrudd (frakobling eller strømfeil), må klokken stilles på nytt.
- b. Når apparatet er slått på automatisk, vil det slå seg av igjen etter 2 timer hvis du ikke trykker på en av knappene innen den tiden.
- c. Etter at på-tiden eller av-tiden og 'Run' er stilt, virker disse funksjonene daglig på samme tidspunkt. Hvis du vil annullere på-tid eller av-tid funksjonen, stiller du 'On time' eller 'Off time' på 'Hold' i menyen.
- d. Av-tidsfunksjonen opphever på-tidsfunksjonen hvis begge funksjonene programmeres til samme tidspunkt.
- e. På-tidsfunksjonen fungerer bare når TV-apparatet er i hvilemodus.

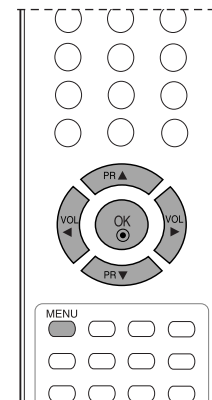
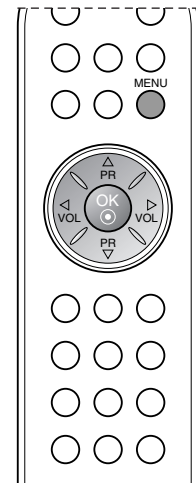
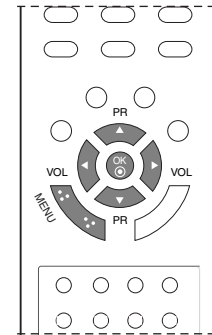

KLOKKE-menyen

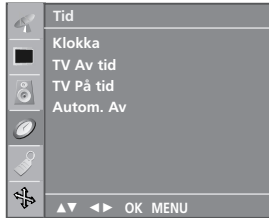

Autom. avslag

Hvis du velger **Autom. AV På**, slår apparatet seg automatisk av til 'standby' stilling ca. 10 minutter etter at TV-stasjonen slutter å sende, (dvs. når senderen slås av og ingen signaler mottas).

1. Trykk **MENU**-knappen og deretter **▲** / **▼**-knappen for å vise Time-menyen.
2. Trykk på **▶** knappen og deretter på **▲** / **▼** bryteren for å velge **Autom. AV**.
3. Trykk på **▶** knappen og deretter på **▲** / **▼** bryteren for å velge **På** eller **Av**.



4. Trykk på **MENU**-tasten for å lagre.

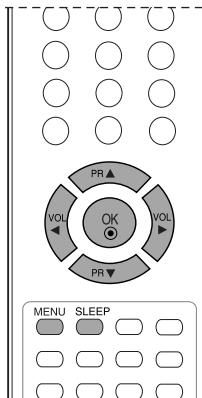
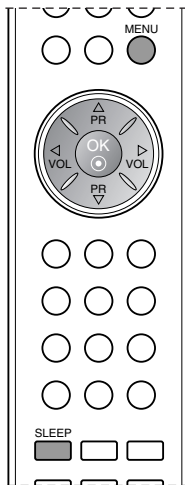
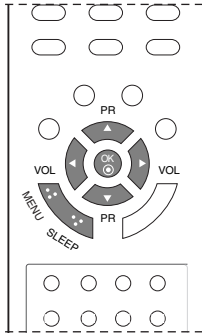

Tidsinnstilt avslag

Du behøver ikke å huske på å slå av apparatet før du går til sengs, eller være redd for å sovne foran TV mens det står på. Apparatet kan stilles for å slå seg av automatisk til 'standby' stilling etter at forhåndsinnstilt tid er omme.

For å velge antall minutter, trykk stegvis på **SLEEP** knappen. På skjermen vises '⌚ ---' etterfulgt av **10, 20, 30, 60, 90, 120, 180** og **240**. Nedtelling av tiden starter fra det antall minutter du valgte.

Anmerkninger :

- a. For å kontrollere gjenværende tid før automatisk avslag, trykk én gang på **SLEEP** knappen.
- b. For å annullere avslagstiden, trykk stegvis på **SLEEP** knappen inntil '⌚ ---' ises på skjermen.
- c. Hvis du slår av apparatet før innstilt tid er omme, slettes den innstilte avslagstiden.

Andre funksjoner

Barnesikring

TV kan låses elektronisk mot uønsket bruk, f.eks. for å hindre at barn bruker TV uten lov, - såkalt barnesikring. Når TV er sperret, kan det ikke slås på og betjenes med bryterne på selve apparatet, men kun med fjernkontrollen, som du selvfølgelig kan fjerne.

1. Trykk på **MENU** knappen og trykk på ▲ / ▼ knappen for å velge **Spesial** menyen.
2. Trykk på ► knappen og trykk på ▲ / ▼ knappen for å velge **Barnelås**.
3. Trykk på ► knappen og trykk på ▲ / ▼ knappen for å velge **På** eller **Av** i **Barnelås** menyen.

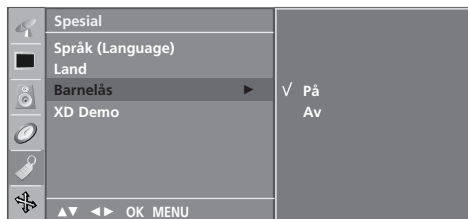

4. Trykk på **MENU**-tasten for å lagre.
5. Trykk **MENU**-knappen flere ganger for å gå tilbake til vanlig TV-visning.

Når sikringen er på, vises **Barnesikring på** skjermen hvis du trykker en av knappene på topppanelet mens du ser på TV.

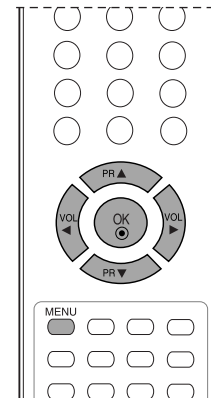
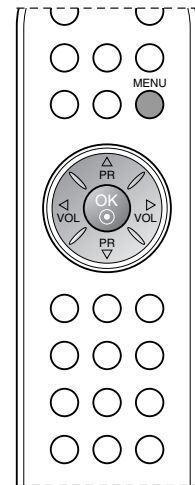
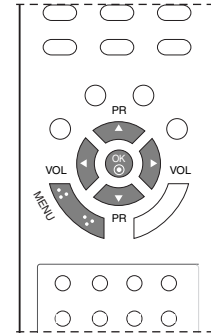

Andre funksjoner

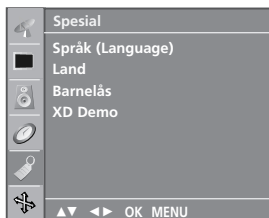

XD Demo

Brukes for å se forskjellen mel-lom XD Demo På og XD Demo Av.

1. Trykk på **MENU** knappen og trykk på ▲ / ▼ knappen for å velge **Spesial** menyen.
2. Trykk på ► knappen og trykk på ▲ / ▼ knappen for å velge **XD Demo**.
3. Trykk ►-knappen for å starte XD Demo.



4. For å avslutte og fjerne menyen, trykk på **MENU** knappen.

Merk:

- a. Denne funksjonen kan ikke brukes i RGB[PC], HDMI[PC]-modus.
- b. Denne funksjonen er ikke tilgjengelig i alle land.

• XD Demo

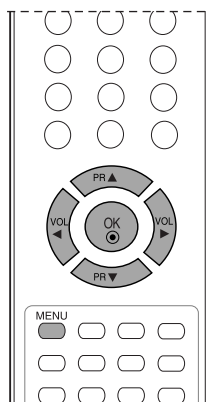
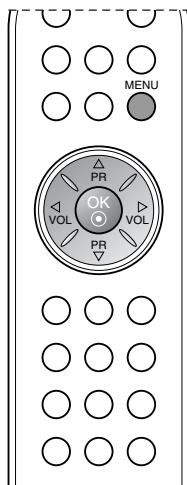
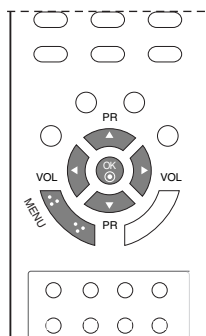

Andre funksjoner

Valg av TV, AV (video) og PC mottaking

Trykk på **INPUT**-knappen, og velg deretter ønsket modus med ▲ / ▼.

Det kan innstilles for TV, AV eller PC mottaking. AV brukes når en videomaskin eller annet eksternt utstyr er tilkoblet TV'ens SCART/AV kontakter.

Anmerkninger : Når en video er tilkoblet kun via TV'ens antenneinngang, må det innstilles på TV og forvalgsnr. for video velges. For beskrivelse av ulike tilkoblingsmåter, se under 'Tilkobling av annet utstyr'.

15LS1R*/15LC1R* : TV, AV1, AV2, RGB (RGB [DTV], RGB [PC]).

20LS1R*/20LC1R* : TV, AV1, AV2.

20LS2R*/ 23LS2R* : TV, AV1, AV2, Component, RGB (RGB [DTV], RGB [PC]), HDMI/DVI (HDMI/DVI [DTV], HDMI/DVI [PC]).

<15LS1R*/ 20LS1R*>
<15LC1R*/ 20LC1R*>

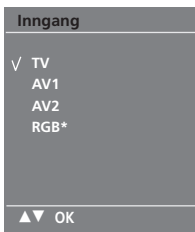

* : 15LS1R/15LC1R

<20LS2R*/ 23LS2R*>



De AV stillingene og PC er :

AV 1 : Video tilkoblet SCART kontakten på baksiden

AV 2 : Video tilkoblet **AV2** eller **S-Video** kontaktene.

- RGB-DTV : Dekoder tilkoblet PC-inngangen og PC SOUND-inngangen på apparatet.

- RGB-PC : Personlig datamaskin (PC) tilkoblet PC-kontakten på baksiden.

Component : DVD tilkoblet COMPONENT-kontaktene på TV-apparatets bakside.

- HDMI-DTV : DVD tilkoblet HDMI-kontaktene på TV-apparatets bakside.

- HDMI-PC : DATAMASKIN tilkoblet HDMI-kontakter på TV-apparatets bakside.

Automatisk AV skifting

Hvis din video er tilkoblet TV'ens Scart kontakt og utsender skifte-spennning når den startes i avspilling, vil TV automatisk skifte til **AV1** posisjon når et AV-signal tilføres. Men, dersom du ønsker å fortsette å se på TV, trykk på ▲ / ▼ knappen eller en nummerbryter.

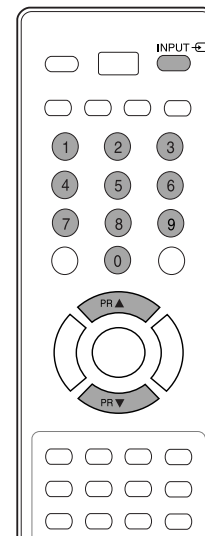
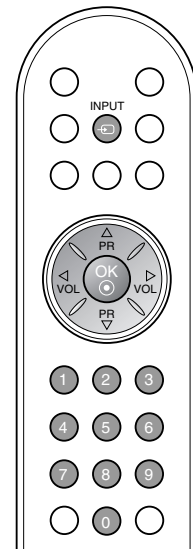
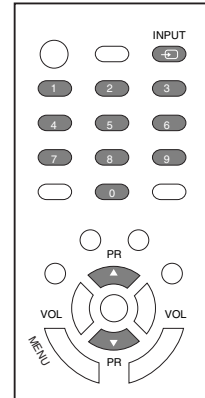

Teletekst

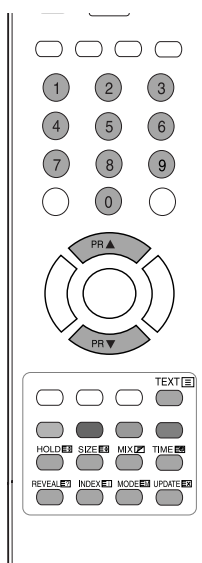
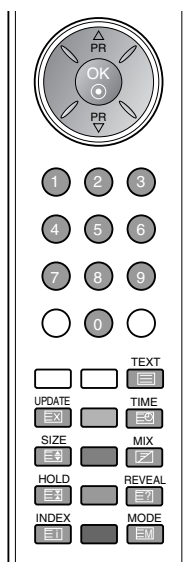
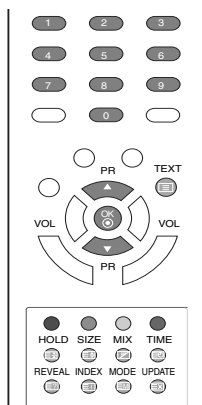

– Denne funksjonen er ikke tilgjengelig i alle land.

De fleste TV-stasjoner sender teletekst (eller TOP teletekst) med oppdatert informasjon om nyheter, sport, været, programoversikter, børskurser osv., samt spesiell teksting for hørselshemmede av nasjonale TV-programmer. De som sender teletekst har som regel en tekstsiden med informasjon om hvordan man bruker teletekst.

OBS! : Teletekst sendes sammen med TV-bildet, og vil derfor kun være tilgjengelig for bruk i tidsrommet TV-sending pågår.

Forskjellige teletekstsystemer

Teletekst-dekoderen i dette TV kan motta systemene SIMPLE, TOP og FASTEXT. SIMPLE (standard teletekst) inneholder et visst antall sider, som velges direkte ved å slå sifrene tilsvarende sidenummeret.

TOP og FASTEXT er nyere systemer med sideinndeling i hovedemner og temaer, også kalt grupper og blokker, som gir raskt og enkelt valg av teletekst-informasjon.

For å slå teletekst på/av

Velg først en TV-stasjon som sender teletekst. Trykk på **TEXT** bryteren for å skifte til teletekst.

Indekssiden (førstesiden, 100) eller den sist valgte tekstsiden vises på skjermen. Øverst på siden ser du normalt to sidenummer, TV-stasjonens navn, dato og klokke. Det første sidenummeret indikerer din valgte side, mens det andre indikerer nåværende side vist på skjermen.

Trykk på **TEXT** bryteren for å skifte fra teletekst til vanlig TV

SIMPLE teletekst

Sidevalg

1. Velg ønsket tekstsiden ved å slå med nummerbryterne (0-9) det tresifrete tallet som tilsvarer sidenummeret.
Hvis du uheldigvis slår et feil siffer, må du først fullføre med i alt tre siffer, og så slår du de tre korrekte sifrene.
2. Når en tekstsiden vises på skjermen, kan du med **▲** / **▼** bryteren velge forrige eller neste tilgjengelige side.

Programmere en fargebryter med favorittside

Hvis TV er i SIMPLE tekst, TOP tekst eller FASTEXT stilling, trykk på **EM** knappen for å skifte til LIST stilling.

Du kan programmere fire tekstsider som brukes ofte. Sidene fargekodes med hver sin farge (rød/grønn/gul/blå), og velges senere med tilsvarende fargebryter på fjernkontrollen.

1. Trykk på en fargeknapp.
2. Slå sidenummeret for tekstsiden du ønsker å programmere, og vent til den vises på skjermen.
3. Trykk på **OK** bryteren. Den valgte siden lagres samtidig som sidenummeret blinker én gang. Heretter kan du velge denne siden med samme fargebryter.
4. De tre andre fargebryterene programmeres på samme måte.

Teletekst

TOP teletekst

En bruksveiledning vises i fire fargefelt (rødt, grønt, gult og blått) nederst på skjermen. I gult felt markeres neste gruppe og i blått felt indikeres neste blokk.

Valg av blokk / gruppe / side

1. Med den BLÅ bryteren kan du skifte fra blokk til blokk.
2. Bruk den GULE bryteren for å gå videre til neste gruppe, med automatisk overgang til neste blokk.
3. Med den GRØNNE bryteren kan du gå videre til neste tilgjengelige side, med automatisk overgang til neste gruppe. Alternativt kan ▲ bryteren brukes.
4. Med den RØDE bryteren er det mulig å returnere til forrige valg. Alternativt kan ▼ bryteren brukes.

Direkte sidevalg

På samme måte som beskrevet under SIMPLE, kan du også i TOP velge et tresifret sidenr. med nummerbryterne (0-9).

Anmerkninger : Dette betinger at stasjonen sender TOP teletekst.

FASTEXT teletekst

Tekstsider er fargemarkert nederst på siden og velges med tilsvarende fargebryter

Sidevalg

1. Trykk på  bryteren for å velge indekssiden (førstesiden).
2. Du kan velge fargemarkerte sider med tilsvarende fargebryter.
3. På samme måte som beskrevet under SIMPLE, kan du også i FASTEXT velge et tresifret sidenr. med nummerbryterne (0-9).
4. Med ▲ / ▼ bryteren kan du velge forrige eller neste side.

Brytere for betjening av spesielle teletekstfunksjoner



REVEAL (AVSLØRE)

Noen sider kan inneholde skjult informasjon, som f.eks. svar på gåter eller kryssordløsning. Trykk på denne knappen for å avsløre skjult informasjon. Trykk på knappen igjen for å skjule informasjonen igjen.



SIZE (FORSTØRRE)

Denne knappen velger dobbel bokstavhøyde, slik at teksten blir lettere å lese fra avstand.



Trykk på knappen for å forstørre sidens øvre halvdel.

Trykk på knappen igjen for å forstørre sidens nedre halvdel.

Trykk på knappen igjen for å skifte til normal tekst.



UPDATE (OPPDATERE)

Hvis valgt tekstsider ikke er oppdatert, dvs. f.eks. at resultatene i fotballtipping ikke er ferdig utfyllt, så kan du trykke på denne knappen for å se på TV-sendingen istedenfor mens du venter på oppdatering. Oppe til høyre i TV-bildet indikeres  Når siden er oppdatert, skifter indikeringen  til sidenummeret.

Trykk på knappen igjen for å se den oppdaterte tekstsiden.



HOLD (STOPP)

Stopper den automatiske sideskiftingen, som skjer ca. hvert 30. sekund, hvis en tekstsider består av to eller flere undersider. Undersiden som vises og totalt antall undersider, eks. '2/5' (side 2 av 5), indikeres vanligvis under klokken. Når du trykker på denne knappen, vises stoppsymbolet oppe til venstre på skjermen, og den automatiske sideskiftingen stoppes.

For å fortsette automatisk sideskifting, trykk på knappen igjen.



MIX (MIKSE)

Trykk på denne knappen for å vise tekstsiden oppå TV-bildet.

For å fjerne TV-bildet og vise bare teksten, trykk på knappen igjen.



TIME (TID)

TV: Når du ser på et TV-program, kan du trykke denne knappen for å vise klokkeslettet i øverste høyre hjørne av skjermen. For å fjerne klokken fra bildet, trykk på knappen igjen.

I tekst-TV; trykk på denne knappen for å velge et underside-nummer. Nummeret på undersiden vises i øverste venstre hjørne av skjermen.

For å fastholde eller skifte underside, trykk på NUMMER-knappen.

For å gå ut av denne funksjonen, trykk på knappen igjen.

Tilkobling av annet utstyr

De følgende avsnitt beskriver hvordan annet utstyr, f. eks. videospiller eller-kamera, tilkobles TV. Tilkoblingskontaktens plassering, som er illustrert her, kan avvike noe fra modell til modell.
Merk: Det som vises her, er kanskje ikke helt likt ditt apparat.

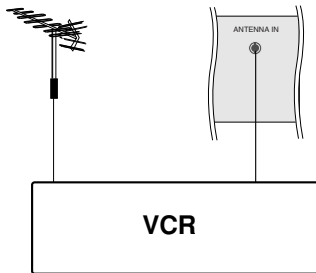

Antenneinngangen

1. TV-antenne kabelen frakobles TV og tilkobles i videoens antenneinngang (RF IN).
2. Videoens medleverte RF-kabel tilkobles mellom antenneutgangen (RF OUT) på videoen og antenneinngangen på TV.
3. Søk inn og lagr videoens avspillingskanal på et ledig forvalgsnr., som beskrevet under 'Manuell kanalsøking og lagring' på side 10.

NB! : Videoens avspillingskanal ligger på UHF-båndet mellom kanal 30-40, vanligvis på UHF-kanal 36,(se forøvrig i videoens bruksanvisning).

4. Når du skal avspille video, velg forvalgsnummeret hvor videoens avspillingskanal er lagret.
5. Trykk på videoens **PLAY** bryter for å starte avspilling. Videoavspillingen vises på skjermen.

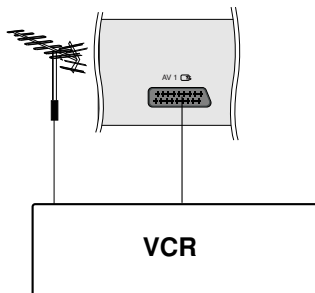

SCART kontakten (VCR)

1. Tilkobl en SCART-kabel mellom videoens SCART-kontakt og TV'ens SCART kontakt.
2. Trykk på videoens **PLAY** bryter for å starte avspilling. Hvis din video er tilkoblet TV'ens Scart kontakt og utsender skiftespenning når den startes i avspilling, vil TV automatisk skifte til **AV 1** posisjon når et AV-signal tilføres. Men, dersom du ønsker å fortsette å se på TV, trykk på ▲ / ▼ knappen eller en nummerbryter

Eller du kan trykke på fjernkontrollens **INPUT** knapp for å velge **AV 1**. Videoens avspillingsbilde vises på skjermen.

Du kan også ta opp tv-programmer på video som er mottatt av TV.

Anmerkninger :

- a. Hvis både Scart 1 og 2 kontakten er tilkoblet fra videoen samtidig, kan kun signalet på **AV 1** mottas.
- b. Bruk skjermet scart-kabel.

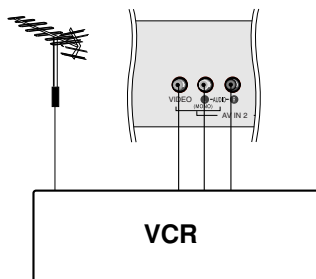

Audio / Video kontaktene

1. Videoen tilkobles VIDEO IN (bildesignalet) og AUDIO IN L/R (lydsignalet) kontaktene. Bruk kabel med RCA-phonopluggen i den enden som tilkobles TV.
2. Trykk på **INPUT** bryteren for å velge **AV 2**.
3. Trykk på videoens **PLAY** bryter for å starte avspilling. Videoavspillingen vises på skjermen.

Anmerkninger : Hvis du har en mono-video(mono lyd), skal lyd-kabelen fra videoen tilkobles **AUDIO L/ MONO** kontakten på TV.

Tilkobling av annet utstyr

S-Video / Audio kontaktene (S-Video)

Disse er på TV'ens front og er for tilkobling av en **S-VIDEO** (kamera), dvs. en S-VHS, S-VHS C eller Hi8. En DVD-spiller kan også tilkobles her.

1. Videoen tilkobles **S-VIDEO (bildesignalet)** og **AUDIO IN L/R** (lydsignalet) kontaktene.
2. Trykk **INPUT**-knappen for å velge **AV 2**.
3. Trykk på videoens **PLAY** bryter for å starte avspilling. Videoavspillingen vises på skjermen.

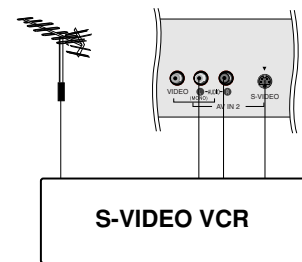

DVD-inngangskontakter

SCART kontakten

1. Koble Euro scart-kontakten på DVD-spilleren til Euro scart-kontakten på apparatet.
2. Trykk **INPUT**-knappen for å velge **AV1**.
3. Trykk knappen **PLAY** (Spill av) på DVD-spilleren. Avspillingsbildet for DVD-spilleren vises på skjermen.

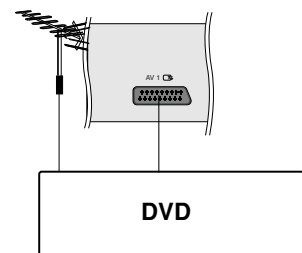

Komponentkontakter (20LS2R*/ 23LS2R*)

1. Koble video-utgangskontaktene (Y Cb Cr, Y Pb Pr, Y B-Y R-Y eller Y P_B P_R) på DVD-en til **COMPONENT** -kontaktene (Y P_B P_R) på apparatet.
2. Koble lyd-kabelen fra DVD-en til **COMPONENT/ AUDIO** -kontaktene på apparatet.
3. Trykk **INPUT**-knappen for å velge **Component** (480i/576i/480p/576p/720p/1080i).
4. Press the **PLAY** button on the DVD. The DVD playback picture appears on the screen.

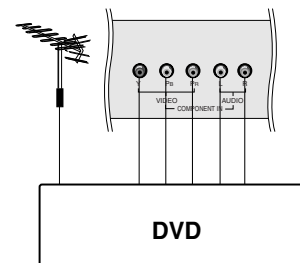

HDMI-kontakter (20LS2R*/ 23LS2R*)

1. Koble HDMI-utgangen på DVD-spilleren til **HDMI/DVI IN**-kontakten på apparatet.
2. Trykk **INPUT**-knappen for å velge **HDMI/DVI** (480p/576p/720p/1080i).

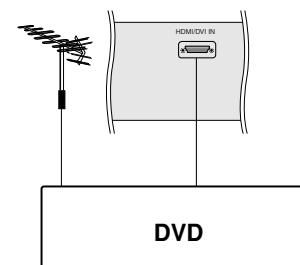

Tilkobling av annet utstyr

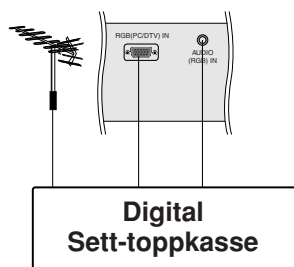

DTV inn-kontakter

RGB inn-kontakt (15LS1R*/15LC1R*/ 20LS2R*/ 23LS2R*)

1. Koble D-Sub-kontakten på dekoderen til **RGB (PC/DTV) IN** - kontakten på apparatet, og lyd-kabelen på dekoderen til **AUDIO (RGB) IN** (15LS1R*/15LC1R*) eller **AUDIO (RGB/DVI) IN** (20LS2R*/ 23LS2R*).
2. Trykk på **INPUT**-knappen (Inndata) for å velge **RGB** (eller **RGB [DTV]**) (576p/480p) - 15LS1R*/15LC1R*, (480p/576p/720p/1080i) - 20LS2R*/ 23LS2R*.

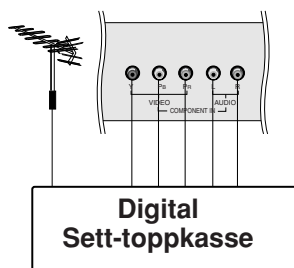

Komponentkontakter (20LS2R*/ 23LS2R*)

1. Koble utgangene på dekoderen til **COMPONENT (DVD/DTV)**-kontaktene (Y P_B P_R) på apparatet.
2. Koble lyd-kabelen fra dekoderen til **COMPONENT/ AUDIO** - kontaktene på apparatet.
3. Trykk på **INPUT**-knappen (Inndata) for å velge **Component** (480i/576i/480p/576p/720p/1080i).

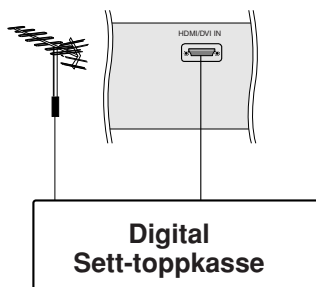

HDMI-kontakter (20LS2R*/ 23LS2R*)

1. Koble HDMI-utgangen på den digitale TV-boksen til **HDMI/DVI IN**-kontakten på apparatet.
2. Trykk **INPUT**-knappen for å velge **HDMI/DVI** (480p/576p/720p/1080i).

Hodetelefon kontakten

Tilkobl en hodetelefon i denne kontakten på TV.

Du kan nå høre lyden både i TV'ens høyttalere og hodetelefonen. For å justere lydstyrken i en hodetelefon, trykk på ◀ / ▶ bryteren. Hvis du trykker på **MUTE** bryteren, slås kun lyden i TV'ens høyttalere av.

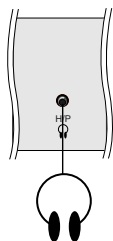

Tilkopling til PC

PC-inngang

RGB inn-kontakt (15LS1R*/15LC1R*/ 20LS2R*/ 23LS2R*)

1. PC'ens monitorutgang tilkobles apparatets PC-inngang på baksiden.
2. Tilkobl en lyd-kabel fra PC'ens lydutgang til apparatets **AUDIO (RGB) IN**(15LS1R*/15LC1R*) eller **AUDIO (RGB/DVI) IN** (20LS2R*/ 23LS2R*) kontakt på baksiden.
3. Trykk stegvis på **INPUT** knappen for å velge **RGB** (eller **RGB [PC]**).
4. Slå på PC'en. PC'ens skjermbilde vises på tv-apparatets skjerm. Apparatet kan nå brukes som PC-monitor.

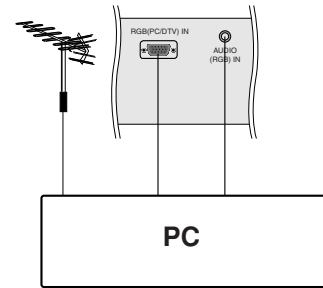

HDMI-kontakter (20LS2R*/ 23LS2R*)

1. Koble DVI-kontakten på PC-en til **HDMI/DVI IN**-kontakten på apparatet.
2. Koble lyd-kabelen fra PC-en til **AUDIO (RGB/DVI) IN** -kontaktene på apparatet(20LS2R*/ 23LS2R*).
3. Velg **HDMI/DVI [PC]**-inndatakilde ved hjelp av **INPUT**-knappen på fjernkontrollen.

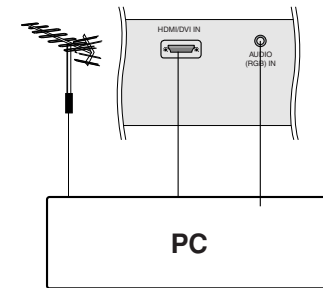

Viselige monitorspesifikasjoner

<15LS1R*/15LC1R*>

MODUS	Oppløsning	Horizontal frekvens(kHz)	Vetical frekvens(Hz)
VGA	640x480	31,4	60
SVGA	800x600	35,1	56
	800x600	37,8	60
XGA	1024x768	48,3	60

<20LS2R*, 23LS2R*>

MODUS	Oppløsning	Horizontal frekvens(kHz)	Vetical frekvens(Hz)
VGA	640x480	31,4	60
SVGA	800x600	37,8	60
XGA	1024x768	48,3	60
	1280x768	47,7	60
WXGA	1360x768	47,7	60

(inndata for synkronisering: separat)

Anmerkninger :

- a. Når apparatet er kaldt, kan det oppstå en liten "flimring" når apparatet slås på. Dette er normalt, og det er ingen feil med apparatet.
- b. Bruk om mulig VESA-videomodus 1024x768@60Hz (15LS1R*/15LC1R*), 1360x768@60Hz (20LS2R*/ 23LS2R*) or å få best mulig bildekvalitet på LCD-skjermen. Hvis andre oppløsninger blir brukt, kan bildet vises med synlige tegn på behandling og skalering. Utstyret er forhåndsjustert til modusen VESA 1024x768@60Hz (15LS1R*/15LC1R*), 1360x768@60Hz (20LS2R*/ 23LS2R*).
- c. Noen prikkfeil kan oppstå på skjermen, som røde, grønne eller blå flekker. Imidlertid, dette vil ikke ha noen innvirkning på skjermens ytelse.
- d. Ikke trykk på skjermen med fingeren eller noen gjenstand over lengre tid, da dette kan medføre bildeforstyrrelser eller skade.
- e. Når PC-bildet kommer frem på fjernsynet, kan det dukke opp en melding, avhengig av Windows-versjon (Win98, 2000). Hvis dette skjer, klikker du på "Neste" til meldingen «Ferdig» kommer frem.
- f. Hvis meldingen "**Intet signal**" dukker opp på skjermen, må du justere PC'en som beskrevet i avsnittet 'Spesifikasjoner for skjermvisning'.

Tilkopling til PC

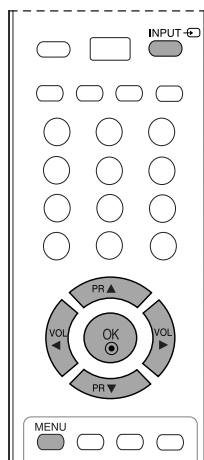
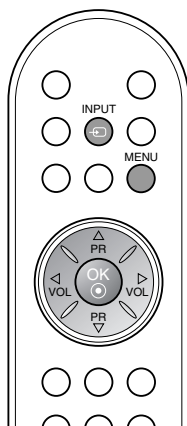
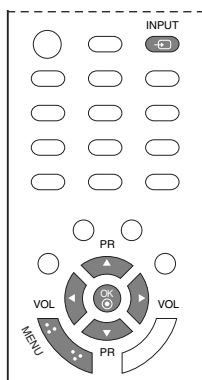

PC-oppsett

Du kan justere horisontal og vertikal plassering, klokke, Tilbakestill, valg av 12- eller 24-timers tidsangivelse, og auto-konfigurasjon etter eget ønske.

1. Trykk på **INPUT** knappen og trykk på ▲ / ▼ knappen for å velge **RGB[PC]**.
2. Trykk på **MENU** knappen og trykk på ▲ / ▼ knappen for å velge **Skjerm** menyen.
3. Trykk ►-knappen og deretter ▲ / ▼-knappene for å velge ønsket skjermfunksjon.

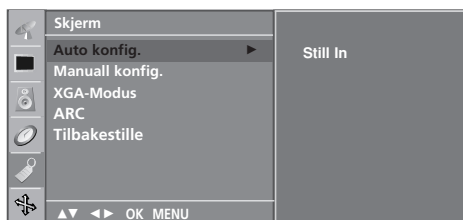

4. Foreta ønskede innstillinger.

Auto-konfigurasjon

Denne funksjonen er for automatisk justering av skjermposisjonen, klokke og klokkefasen. Bildet som vises vil forsvinne noen sekunder mens automatisk justering utføres.

Manuell konfigur.

Denne funksjonen er for manuelt justering av skjermposisjonen, klokke og klokkefasen. Trykk ◀ / ▶ bryteren for å innstille det slik du ønsker.

• H-Posisjon / V-Posisjon

Denne funksjonen er for å justere bildet mot venstre/høyre og opp/ned som du ønsker.

• Klokke

Denne funksjonen er for å redusere eventuelt synlige vertikale felt eller striper på skjermbakgrunnen. Horisontal skjermstørrelse vil også endres.

• Klokkefase

Denne funksjonen gjør det mulig for deg å fjerne horisontal støy og gjøre skrifttegn klarere eller skarpere.

Tilbakestill

Denne funksjonen gir deg mulighet til å gå tilbake til den gode bildegjengivelsen som er forhåndsprogrammert på fabrikken og som ikke kan endres.

Anmerkninger : Enkelte signaler med grafikkbilder vil muligens ikke fungere korrekt. Hvis resultatet er utilfredstillende, kan du justere skjermposisjon, klokke og klokkefase manuelt.

5. Trykk på **OK** bryteren.

Tilkopling til PC

Velge bred XGA-modus

Oppløsningen i RGB-modus må samsvare med valgt XGA-modus for at du skal se et normalt bilde.

1. Trykk på **MENU** knappen og trykk på ▲ / ▼ knappen for å velge **Skjerm** menyen.
2. Trykk på ► knappen og trykk på ▲ / ▼ knappen for å velge **XGA-Modus**.
3. Trykk på ► -knappen og deretter på ▲ / ▼ -knappen for å velge XGA-oppløsning.

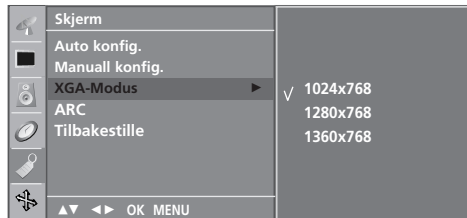

4. Trykk **MENU**-knappen flere ganger for å gå tilbake til vanlig TV-visning.

Merk: Denne funksjonen er ikke tilgjengelig i alle land.

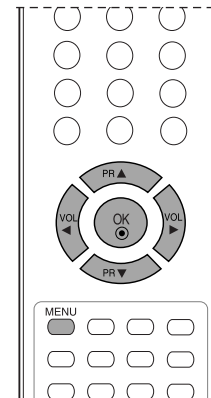
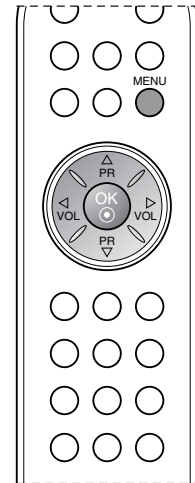
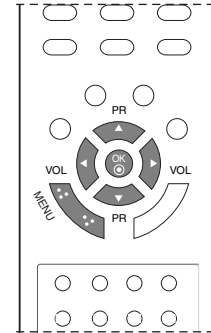

Valg av bildeformat

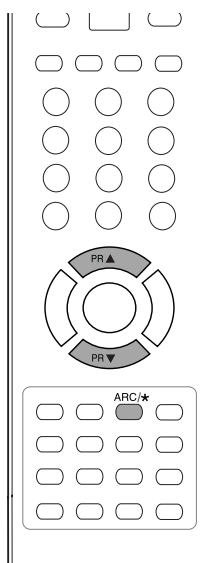
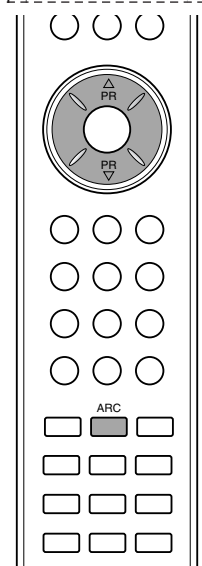
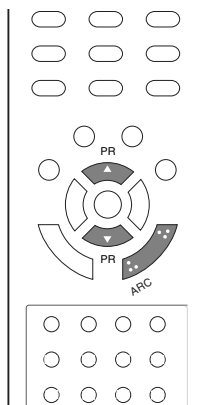

Du kan se TV i ulike bildeformat : **Spectacle, Original, 4:3, 16:9, 14:9, Zoom1, Zoom2.**

Trykk stegvis på **ARC** bryteren for å velge ønsket bildeformat.

Spectacle

Når TV-en mottar widescreen-signalet, kan du justere bildet vanntrett, i et ikke-lineært forhold, slik at det fyller hele skjermen.

Original

Når TV-en mottar widescreen-signalet, vil det automatisk bli endret til bildeformatet som skal sendes. (Denne funksjonen er ikke tilgjengelig i alle land.)

4:3

Normalt bildeformat med bredde : høyde forhold 4:3, som på vanlige TV'er.

16:9

Dette er kinolerretets format med bredde : høyde forhold 16:9. Du kan se film eller vanlig TV-program i dette formatet. Det er kun noen få TV-stasjoner som sender i bredformat pr.i dag.

Du kan skifte en standard 4:3 format sending til bredformat 16:9. Bildet blir da noe sammentrykt med sorte felt over og under.

14:9

Du kan se 14:9 eller vanlig TV-program i dette formatet.

Skjermformatet 14:9 vises i originalformat, mens formatet 4:3 forstørres i lengde og bredde slik at det fyller hele skjermen.

Zoom1

Med følgende valg kan du vise bildet uten endring og fylle hele skjermen. Øverste og nederste del av bildet blir imidlertid beskåret.

Zoom2

Velg **Zoom2** når du vil at bildet skal endres både horison talt forlenget og vertikalt beskåret.

Bildet er et kompromiss mellom endring og full skjerm.

Merk:

- ARC-meny er ikke tilgjengelig i RGB, HDMI, Component-modus (komponent), bortsett fra 4:3, 16:9. Du kan justere forstørrelsesdelen med knappen ▲ / ▼.*
- Taikoma ne visų modelių atveju.*

Kontrollpunkter før service tilkalles

Fungerer ikke normalt.

Fjernkontrollen virker ikke	<ul style="list-style-type: none"> • Sjekk for å se om en gjenstand mellom produktet og fjernkontrollen hindrer sikten. • Er batteriene installert med riktig polaritet (+ til +, - til -)? • Få fjernkontroll i orden: TV, VCR etc.? • Installer nye batterier.
Strømmen slås plutselig av	<ul style="list-style-type: none"> • Er utkoblingstimeren innstilt? • Sjekk spenningen. Strømmen brutt • Ingen sending på den innstilte stasjonen med Auto av aktivert.

Videofunksjonen virker ikke.

Ikke bilde & Ikke lyd	<ul style="list-style-type: none"> • Kontroller om produktet er påslått. • Forsøk en annen kanal. Problemet kan skyldes sendingen. • Er strømkabelen plagget inn i vegguttaket? • Sjekk retningen og/eller plasseringen av antennen. • Test vegguttaket, plugg ledningen til et annet apparat inn i uttaket der produktet var plagget inn.
Bildet kommer sakte fram etter at apparatet er slått på	<ul style="list-style-type: none"> • Dette er normalt, bildet er sperret under oppstarten. Kontakt serviceverkstedet ditt hvis bildet ikke kommer fram etter fem minutter
Ingen eller dårlig farge eller dårlig bilde	<ul style="list-style-type: none"> • Juster Color i menyen. • Sørg for at det er lang nok avstand mellom produktet og VCR-maskinen. • Forsøk en annen kanal. Problemet kan skyldes sendingen. • Er videokablene riktig installert? • Aktiver en funksjon for å gjenopprette lysstyrken i bildet.
Vannrette/lodrette streker eller bildet rister	<ul style="list-style-type: none"> • Sjekk om det er lokal forstyrrelse som for eksempel et elektrisk apparat eller elektrisk verktøy.
Dårlig mottak på noen kanaler	<ul style="list-style-type: none"> • Det er feil på stasjon eller kabelproduktet, skift til en annen stasjon. • Stasjonssignalet er svakt, innrett antennen på nytt for å motta svakere stasjon. • Sjekk mulige støykilder.
Linjer eller streker i bildene	<ul style="list-style-type: none"> • Sjekk antennen (forandre retningen til antennen).

Kontrollpunkter før service tilkalles

Audiofunksjonen virker ikke.	
Audiofunksjonen virker ikke.	<ul style="list-style-type: none">• Trykk VOL eller VOLUME-knappen.• Lyd sperret Trykk MUTE-knappen.• Forsøk en annen kanal. Problemet kan skyldes sendingen.• Er audiokablene riktig installert?
Ingen lyd fra en av høyttalerne	<ul style="list-style-type: none">• Juster Balance i menyen.
Uvanlig lyd inne fra produktet	<ul style="list-style-type: none">• En endring i fuktigheten eller temperaturen kan føre til uvanlig støy når produktet slås av og på, det betyr ikke at det er feil med produktet.

Det er et problem i PC-modus. (Kun PC-modus)	
Signalet er utenfor rekkevidde.	<ul style="list-style-type: none">• Juster oppløsning, horisontal frekvens eller vertikal frekvens.• Sjekk inngangskilden.
Vertikal stolpe eller stripe i bakgrunnen og horisontal støy og feil posisjon	<ul style="list-style-type: none">• Utfør autokonfigurasjon eller juster klokke, fase eller H/V-posisjon.
Fargen på skjermen er ustabil eller det er bare en farge	<ul style="list-style-type: none">• Sjekk signalkabelen.• Installer PC-ens videokort på nytt.

Produktspesifikasjoner

Energibehov/ Strømforbruk	15LS1R* : AC100-240V~ 50/60Hz 0,7A / 40W 20LS1R* : AC100-240V~ 50/60Hz 1,0A / 60W 20LS2R* : AC100-240V~ 50/60Hz 1,0A / 60W 23LS2R* : AC100-240V~ 50/60Hz 0,9A / 85W
Dimensjoner (bredde x dybde x høyde)	15LS1R* : 463,3mm x 166,3mm x 353,5mm 18,2tummer x 6,5tummer x 13,9tummer 20LS1R* : 573,2mm x 189,7mm x 435,5mm 22,6tummer x 7,5tummer x 17,1tummer 20LS2R* : 518,9mm x 177,7mm x 415,5mm 20,4tummer x 7,0tummer x 16,4tummer 23LS2R* : 589,2mm x 189,7mm x 464,9mm 24,0tummer x 7,5tummer x 18,3tummer
Vekt (netto)	15LS1R* : 3,9kg (8,7lbs) 20LS1R* : 6,9kg (15,3lbs) 20LS2R* : 6,2kg (13,6lbs) 23LS2R* : 7,9kg (17,4lbs)
TV-system	PAL/SECAM B/G/D/K, PAL I/II, SECAM L/L'
Programdekning	VHF: E2 ~ E12, UHF: E21 ~ E69, CATV: S1 ~ S20, HYPER: S21 ~ S47
Impedans for ekstern antenne	75 Ω

* Spesifikasjonene over kan bli endret uten varsel for å forbedre kvaliteten.

Energibehov/ Strømforbruk	15LC1R* : AC100-240V~ 50/60Hz 0,7A / 40W 20LC1R* : AC100-240V~ 50/60Hz 1,0A / 60W
Dimensjoner (bredde x dybde x høyde)	15LC1R* : 377,6mm x 242,8mm x 394,5mm 14,9tummer x 9,6tummer x 15,5tummer 20LC1R* : 492,4mm x 272,8mm x 483,3mm 19,4tummer x 10,7tummer x 19,0tummer
Vekt (netto)	15LC1R* : 5,6kg (12,3lbs) 20LC1R* : 9,1kg (20,1lbs)
TV-system	PAL/SECAM B/G/D/K, PAL I/II, SECAM L/L'
Programdekning	VHF: E2 ~ E12, UHF: E21 ~ E69, CATV: S1 ~ S20, HYPER: S21 ~ S47
Impedans for ekstern antenne	75 Ω

* Spesifikasjonene over kan bli endret uten varsel for å forbedre kvaliteten.

