LG

TÍPUS : LAC5800R

MAGYAR



Tartalomjegyzék

2 Tartalomjegyzék
3 Biztonsági előírások
4 Előlap / távvezérlő (opcionális)
5 A levehető előlap
- Az előlap felhelyezése
- Az előlap levétele

6 A készülék beszerelése
- A beszerelés lépései
- A régi készülék eltávolítása
- ISO-DIN szerelőkeret
- Elem behelyezése

7 Csatlakoztatás
8 Alapműveletek
- Némítás
- Az általános beállítások módosítása
- Az equalizer (EQ) használata
- A hangerő beállítása
- XDSS+
- Az óra megjelenítése

8 RDS-adás hallgatása
- RDS sugárzási információ.

9 Rádióhallgatás
- Automatikus állomáskeresés
- Állomások manuális tárolása és behívása
- Keresés a tárolt állomások között
- Tárolt állomás hallgatása

9 USB-eszköz csatlakoztatása
- Váltás másik eszközre

9 Külső készülék csatlakoztatása
10 CD-hallgatás
- A CD-lejátszás leállítása/újraindítása
- Sávon / fájlon belüli szakasz keresése
- Ugrás másik sávra / fájlra
- Szemelvények lejátszása
- Ismétlés
- Véletlenszerű lejátszás
- MP3/WMA sáv -10 / +10
- MP3/WMA mappa FEL/LE
- A zeneszámmal kapcsolatos információk megjelenítése

11 Hibaelhárítás
12 Általános beállítások
12 Műszaki adatok

A készülék megfelel a 2006/28/EEC(ANNEX I , 3.2.9), 72/245/EEC és 2006/95/EC EU-irányelveknek.

Európai képviselet
LG Electronics Service Europe B.V. Veluwezoom 15, 1327 AE Almere, The Netherlands (Tel : +31-036-547-8940)

Biztonsági előírások

FIGYELEM

ÁRAMÜTÉS VESZÉLYE MIATT NE NYIS SA FEL!

FIGYELEM: AZ ÁRAMÜTÉS KOCKÁZATÁNAK ELKERÜLÉSE ÉRDEKÉBEN NE NYISSA FEL A FEDELET (ÉS A HÁTOLDALT). A KÉSZÜLÉK BELSEJÉBEN NINCSENEK A FELHASZNÁLÓ ÁLTAL JAVÍTHATÓ ALKATRÉSZEK. A JAVÍTÁST BÍZZA KÉPESÍTETT SZERVIZSZAKEMBERRE.



Az egyenlő oldalú háromszögben található villám-szimbólum arra hívja fel a felhasználó figyelmét, hogy a termék fedelén belül olyan veszélyes, szigeteletlen feszültség van jelen, amely emberre veszélyes áramütést okozhat.



Az egyenlő oldalú háromszögben elhelyezett felkiáltójel a készülékhez járó leírásban található fontos kezelési és karbantartási (javítási) utasításokra hívja fel a figyelmet.



A gépjárművet mindig biztonságosan vezesse.
Vezetés közben semmi se terelje el a figyelmét a gépjárműről és mindig legyen tisztában a forgalmi helyzettel.
Menet közben ne változtassa a beállításokat vagy funkciókat.
Az ilyen műveletek előtt a közlekedési szabályoknak megfelelően húzódjon félre.



Szélsőségesen alacsony vagy magas környezeti hőmérséklet (-10~60 °C) esetén ne használja több órán át a készüléket.



Az áramütés veszélyének elkerülése érdekében ne távolítsa el a készülék burkolatát.
A készülék nem tartalmaz a felhasználó által javítható részeket.
Csak szakképzett szerviz-szakember javíthatja.



Az áramütés és tűz veszélyének elkerülése érdekében a készülékbe ne jusson csepegő vagy fröccsenő víz, eső vagy nedvesség.



Mivel a készülék külső környezete erősen felmelegszik, csak gépkocsiba szerelve használja.

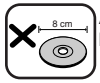

A készülékkel 8 cm-es lemezeket nem lehet lejátszani (csak 12 cm-es lemez használható).

VIGYÁZAT!: A készülék lézerrel működik.
A rendeltetésszerű használathoz alaposan olvassa át ezt a használati útmutatót, majd őrizze meg: később is szüksége lehet rá. Ha a berendezést karban kell tartani, forduljon valamelyik márkaszervizhez (lásd a karbantartási teendőknél).
A kezelőfelületek, beállítások és egyéb eljárások előírttól eltérő használatával veszélyes sugárzásnak teheti ki magát.
A lézersugár közvetlen hatásának megelőzése érdekében ne próbálja felnyitni a készülékházat. Nyitott állapotban a lézersugár látható. SOHA NE NÉZZEN A LÉZERSUGÁRBA!

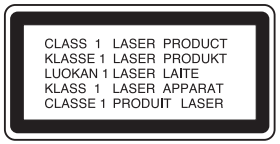

Régi eszközök ártalmatlanítása



1. készüléken látható áthúzott, kerekes szeméttároló jel jelöli, hogy a készülék a 2002/96/EC EU-direktíva hatálya alá esik.
2. Minden elektromos és elektronikai terméket a lakossági hulladéktól elkülönítve kell begyűjteni, a kormány vagy az önkormányzatok által kijelölt begyűjtőhelyen.
3. Régi eszközeinek megfelelő ártalmatlanítása segíthet az esetleges egészségre vagy környezetre ártalmas hatások megelőzésében.
4. Ha régi eszközeinek ártalmatlanításával kapcso latban több információra van szüksége, tanulmányozza a vonatkozó környezetvédelmi szabályokat, vagy lépjen kapcsolatba a készülék forgalmazójával.

Vigyázat
Helytelen csatlakoztatás esetén a készülék a következő hibajelzéseket jelenítheti meg:
1. Antenna-csatlakozó rövidzár :
   "**ANTENNA ON PORT SHORT CIRCUIT CHECK**"
2. Távoli csatlakozó rövidzár :
   "**REMOTE ON PORT SHORT CIRCUIT CHECK**"
3. Antenna- és távoli csatlakozó rövidzár :
   "**ANTENNA REMOTE ON PORT SHORT CIRCUIT CHECK**"

A visszacsatlakoztatás után indítsa újra a készüléket.

Ha a lemezt LG-lejátszóval szeretné lejátszani, akkor az újraírható lemez formázásakor a [Mastered] fájlformátumot kell beállítani. A Live fájlrendszer beállítása esetén az LG lejátszók nem lesznek képesek a tartalom lejátszására. (Mastered/Live fájlrendszer : Windows Vista lemezformátuma)

Előlap / távvezérlő (opcionális)

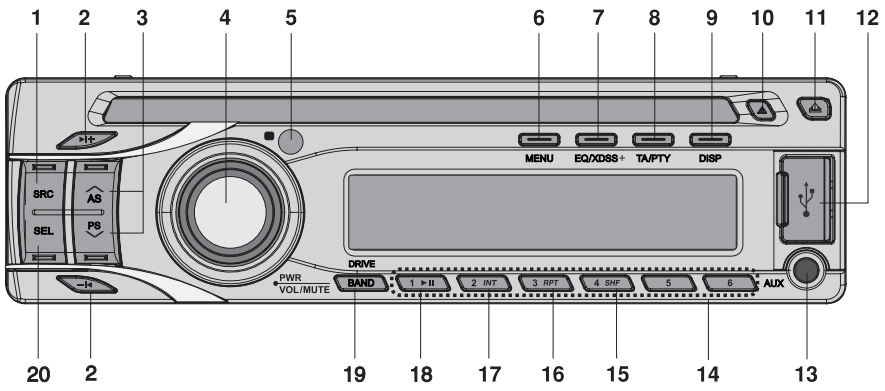

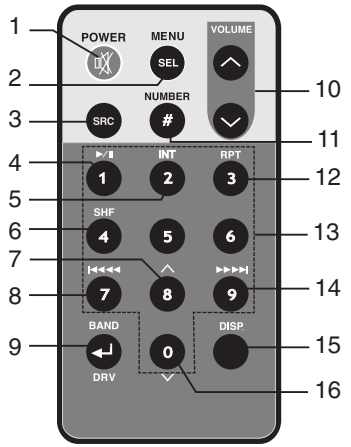

1 Jelforrás [**SRC**]
2 Ugrás / keresés / hangolás **-I◄ / ►I+**
3 • Automatikus tárolás [**∧/AS**]
• Keresés a tárolt állomások között [**V/PS**]
• MP3/WMA sáv +10/-10 **∧/V**
• Mozgás fel/le a mappában **∧/V**
4 • Hangerő
• Némítás [**MUTE**]
• Bekapcsolás [**PWR**]
5 Távvezérlő-érzékelő (opcionális)
6 [**MENU**]
7 • Equalizer [**EQ**]
• Extreme Dynamic Sound System [**XDSS+**]
8 • Közlekedési információ [**TA**]
• Programtípus [**PTY**]
9 Információ megjelenítése [**DISP**]
10 Lemezkidobás ⏏
11 Előlap kioldógombja
12 USB-csatlakozó
13 Külső készülék jelbemenete
14 Programgombok [**1~6**]
15 Véletlenszerű lejátszás [**SHF**]
16 Ismétlés [**RPT**]
17 Szemelvények lejátszása [**INT**]
18 Lejátszás/szünet **►/II**
19 • Frekvenciasáv [**BAND**]
• Meghajtó [**DRIVE**]
20 Választás [**SEL**]

1 Bekapcsolás [**POWER**] / némítás
2 Választás [**MENU/SEL**]
3 Jelforrás [**SRC**]
4 Lejátszás / szünet **►/II**
5 Szemelvények lejátszása [**INT**]
6 Véletlenszerű lejátszás [**SHF**]
7 • MP3/WMA sáv +10
• Felfelé mozgás a mappában **∧**
8 • CD ugrás / keresés
• Keresés / hangolás **I◄◄ ◄◄**
9 • [**BAND**]
• Meghajtó [**DRV**]
10 Hangerő fel ^ / le v
11 Szám [**#**]
12 Ismétlés [**RPT**]
13 Szám [**0 -9**]
14 • CD ugrás / keresés
• Keresés / hangolás **►► ►►I**
15 Információ megjelenítése [**DISP.**]
16 • MP3/WMA sáv -10
• Lefelé mozgás a mappában **V**

A levehető előlap

Az előlap felhelyezése

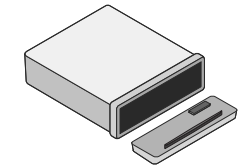

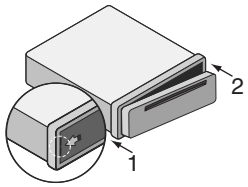

1 Az előlap bal oldalát illessze az ütközőhöz.
2 Kattanásig nyomja be az előlap jobb oldalát.

Vigyázat!

- Az előlap helytelen visszahelyezése esetén előfordulhat, hogy a vezérlő gombok nem megfelelően működnek.
  Ilyen esetben finoman nyomja meg a kijelzőt.
- Ne tegye ki az előlapot magas hőmérsékletnek, ne hagyja a tűző napon.
- Ne ejtse le az előlapot, kímélje az erős fizikai behatástól.
- Illékony szerek – benzin, hígító, rovarölő szer – ne kerüljenek az előlap felületére.

Az előlap levétele

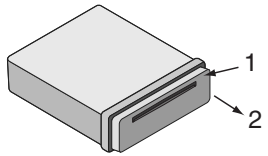

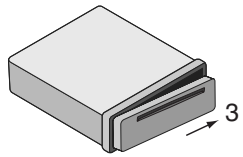

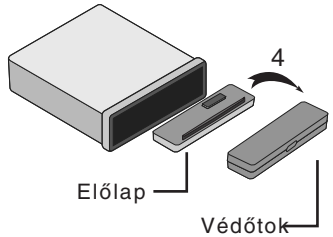

1 Az előlap kioldásához nyomja meg a „⏏” (Előlap kioldó-gombja) gombot.
2 Fogja meg az előlap jobb oldalát.
3 Húzza ki az előlapot.
4 Az előlapot tegye a mellékelt védőtokba.

Megjegyzés

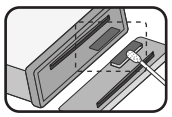

Az előlap hátoldalán található érintkezőket rendszeresen tisztítsa meg alkohollal nedvesített vattapamaccsal. A biztonság érdekében a tisztítás előtt kapcsolja ki a gyújtást és vegye ki a gyújtáskulcsot.

A készülék beszerelése

A beszerelés lépései

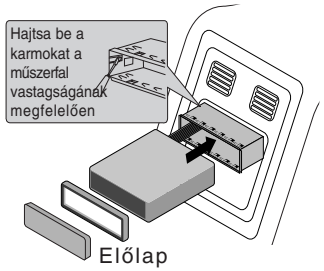

Beszerelés előtt győződjön meg arról, hogy a gyújtáskapcsoló ki van kapcsolva, és a rövidzár elkerülése végett csatlakoztassa le az akkumulátor kábelét.

1 Vegye ki a régi készüléket.
2 Végezze el a szükséges csatlakoztatásokat.
3 Rögzítse a helyére a szerelőkeretet.
4 Rögzítse a készüléket a szerelőkeretbe.

A régi készülék eltávolítása

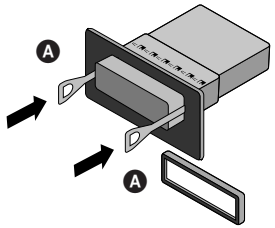

Ha el kell távolítani a készüléket a tokból, végezze el a következő lépéseket:

1 Csavarozza ki a hátsó rögzítőcsavart.
2 Vegye le az előlapot és az illesztőkeretet.
3 Az Ⓐ kiszedőszerszámot a készülék egyik oldalán dugja be a megfelelő résbe. Ugyanezt végezze el a készülék másik oldalán is, majd húzza ki a készüléket a szerelőkeretből.

ISO-DIN szerelőkeret

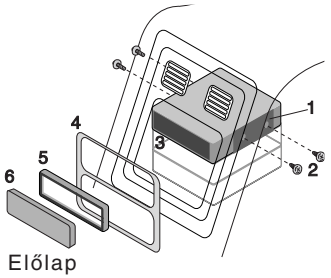

1 Tolja a készüléket az ISO-DIN szerelőkeretbe.
2 Csavarozza vissza a régi készülékből eltávolított csavarokat.
3 A készüléket a szerelőkerettel együtt tolja be a műszerfal nyílásába.
4 Szerelje fel a takarólemezt vagy adapterlemezt.
5 Tegye vissza az illesztőkeretet.
6 Helyezze fel az előlapot a készülékre.

Elem behelyezése

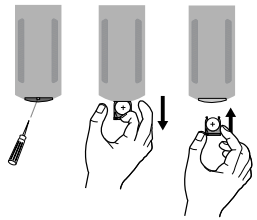

1 Egy hegyes tárggyal, pl. golyóstollal húzza ki az elemtartót.
2 A megfelelő polarítással (⊕ és ⊖) helyezze be az elemet.
3 Tegye vissza az elemtartó fedelét.

Megjegyzés

- Kizárólag CR2025 (3 V-os) lítiumelemet használjon.
- Ha hosszabb ideig nem használja a távvezérlőt, vegye ki az elemet.
- Az elemet ne töltse újra, ne szerelje szét, ne tegye ki hő hatásának, ne dobja tűzbe.
- Fémeszközökkel ne nyúljon az elemhez.
- Az elemet ne tárolja együtt fémtárgyakkal.

Csatlakoztatás

Összekapcsolás előtt győződjön meg arról, hogy a gyújtás ki van kapcsolva, és a rövidzár elkerülése érdekében csatlakoztassa le az akkumulátor ⊖ saruját.

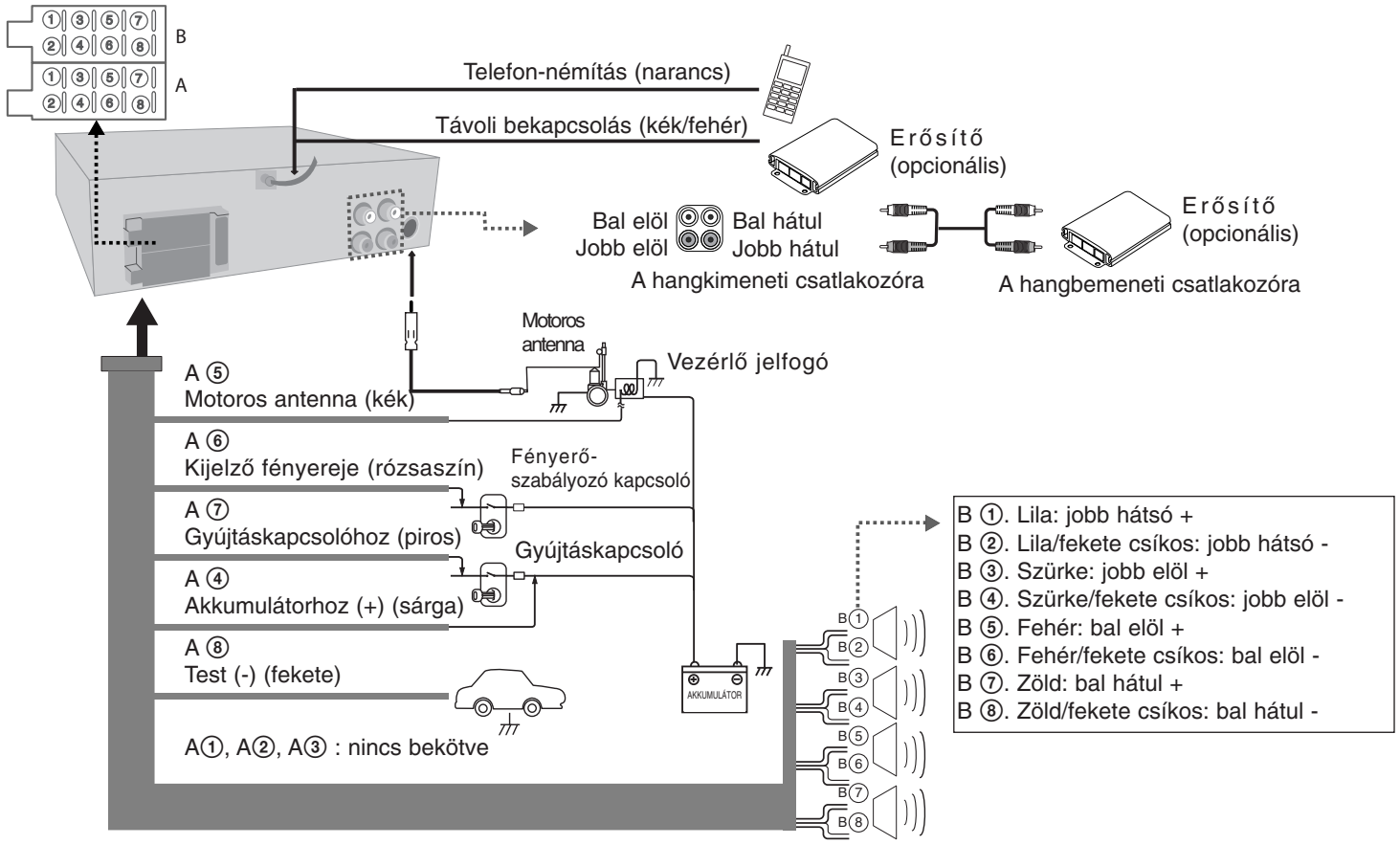

Alapműveletek

	A KÉSZÜLÉKEN	A TÁVVEZÉRLŐN
1. Kapcsolja be a készüléket.	**PWR/MUTE**	**POWER**
2. Jelöljön ki egy jelforrást.	**SRC**	**SRC**
3. Állítsa be a hangerőt.	**Forgassa a PWR gombot**	**VOLUME ∧ ∨**

Alapműveletek - és sok minden más

Némítás

A **MUTE/PWR** (a távvezérlőn a **POWER**) gomb megnyomásával ki lehet kapcsolni a hangot. Ismét megnyomva a hang visszakapcsolódik.

Az általános beállítások módosítása

1 Nyomja meg a **MENU** (nyomja meg és tartsa nyomva a **SEL/MENU**) gombot, amíg meg nem jelenik valamelyik menüpont.
2 Az alábbi beállítási lehetőségek kijelöléséhez nyomja meg a **MENU** (a távvezérlőn a **SEL/MENU**) gombot és forgassa a **PWR** gombot (a távvezérlőn nyomja meg a **VOLUME** ∧ ∨ gombot).
- A beállításokkal kapcsolatos részleteket lásd a 12. oldalon.
3 A beállítások befejezéséhez nyomja meg és tartsa nyomva a **MENU** (a távvezérlőn a **SEL/MENU**) gombot.

Az equalizer (EQ) használata

Az EQ menüben az egyes hangfrekvenciák hangerejét lehet növelni vagy csökkenteni. A beállításokkal teltebb hangzást lehet elérni. Az **EQ/XDSS+** többszöri megnyomásával a következő lehetőségek jelennek meg a kijelzőn:
Pop → Classic → Rock → Jazz → Vocal → Salsa → Samba → User1 → User2 → Off

Megjegyzés

Az EQ beállításait akkor lehet megváltoztatni, ha az XDSS+ beállítása “Off” (ki).

A hangerő beállítása

A **SEL** (a távvezérlőn a **SEL/MENU**) gomb ismételt megnyomásával jelölje ki, hogy a hangerőt, a jobb/bal balanszt vagy az előre/hátra balanszt (fader) szeretné-e beállítani. A beállítást a **PWR** gomb forgatásával lehet elvégezni.

Megjegyzés

A hangerőt (BAS, MID, TRB) akkor lehet megváltoztatni, ha az EQ és XDSS+ beállítása “Off” (ki).

XDSS+ (Extreme Dynamic Sound System)

Nyomja meg és tartsa nyomva a **XDSS+/EQ** gombot. **(**XDSS+ : A magas és mély hangok hangerejének növelése.)

Az óra megjelenítése

Az órakijelzést a **DISP** (a távvezérlőn a **DISP.**) gomb megnyomásával lehet megjeleníteni.

RDS-adás hallgatása

	A KÉSZÜLÉKEN
1. Jelforrásként jelölje ki a rádiót.	**SRC**
2. Állítsa be az FM sávot.	**BAND**
3. Jelölje ki a programtípust.	**Nyomja meg és tartsa nyomva: TA/PTY**
4. Keressen a PTY típusú állomások között.	**1-6**

RDS sugárzási információ.

Az egyes módok között a **PTY** többszöri megnyomásával lehet váltani.
Zene → Beszéd → Keresés kikapcsolva

SZÁM. ZENE	SZÁM. BESZÉD
1. POP, ROCK	1. HÍREK, ESEMÉNYEK, INFÓ
2. PLEASE DELETE, KÖNNYŰZENE	2. SPORT, OKTATÁS, DRÁMA
3. KLASSZIKUS, EGYÉB	3. KULTÚRA, TUDOMÁNY, VEGYES
4. JAZZ, COUNTRY	4. IDŐJÁRÁS, PÉNZÜGYEK, GYEREKMŰSOROK
5. NEMZETI, RÉGI ZENE	5. TÁRSADALMI, VALLÁSI, BETELEFONÁLÓS
6. NÉPZENE	6. UTAZÁS, SZABADIDŐ, DOK.

Rádióhallgatás

	A KÉSZÜLÉKEN	A TÁVVEZÉRLŐN
1. Jelforrásként jelölje ki a rádiót.	SRC	SRC
2. Jelölje ki a frekvenciasávot.	BAND	↵ / BAND
3. Automatikus állomáskeresés.	-I◄ / ►I+	I◄◄◄◄/►►►►I
Manuális állomáskeresés.	Nyomja meg és tartsa nyomva -I◄ / ►I+	Nyomja meg és tartsa nyomva I◄◄◄◄/►►►►I

Rádióhallgatás - és sok minden más

Automatikus állomáskeresés

Nyomja meg a **∧/AS** gombot. A készülék megkeresi és a jelerősség sorrendjében az 1-6 programgombokra tárolja az első hat megtalált és legerősebb adót. A keresést a **∧/AS** gombbal lehet leállítani.

Állomások manuális tárolása és behívása

1 A **BAND** megnyomásával jelölje ki a kívánt frekvenciasávot.
2 Hangolja be a kívánt adót és addig tartsa nyomva az 1-6 gomb valamelyikét, amíg hangjelzést nem hall.
3 A többi állomás tárolásához ismételje meg az előbbi 1. - 2. lépést. Ha a következő alkalommal megnyomja valamelyik programgombot, akkor az oda tárolt adó fog megszólalni.

Keresés a tárolt állomások között

Nyomja meg a **V/PS** gombot. Minden beprogramozott állomás megjelenik. A kilépéshez nyomja meg a **V/PS** gombot.

Tárolt állomás hallgatása

A **BAND** gombbal jelölje ki a kívánt frekvenciasávot és nyomja meg a megfelelő programgombot (1-6) (a távvezérlőn az 1-6 gombot).

Megjegyzés

Ha a programgombra előzőleg már beprogramozott egy ugyanebben a frekvenciasávban található állomást, akkor az automatikusan törlődni fog és az újonnan tárolt állomás lép a helyére.

USB-eszköz csatlakoztatása

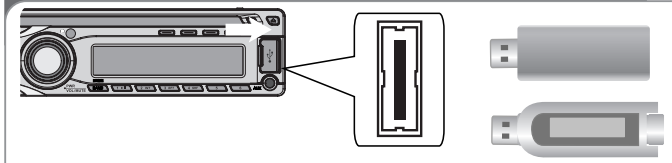

	A KÉSZÜLÉKEN	A TÁVVEZÉRLŐN
1. Nyissa fel az USB-csatlakozó fedelét.	-	-
2. Csatlakoztassa az USB-eszközt.	-	-
3. Állítsa be a hangerőt.	Forgassa a PWR gombot	VOLUME ∧ ∨

Váltás másik eszközre

Ha a készülékre kártyaolvasót csatlakoztat, az egyes memóriakártyák között a **BAND/DRIVE** (a távvezérlőn a **BAND/DRV**) gombbal lehet váltani. A gomb minden megnyomásakor más meghajtó tartalmát lehet lejátszani.

Megjegyzés

Az USB-eszköz csatlakoztatása után az eszközt a készülék **SRC** (vagy a távvezérlő **SRC**) gombjával lehet jelforrásként kijelölni.

Külső készülék csatlakoztatása

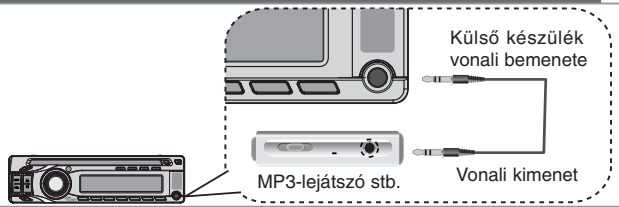

	A KÉSZÜLÉKEN	A TÁVVEZÉRLŐN
1. Állítsa be az AUX jelforrást.	SRC	SRC
2. A csatlakoztatott készüléken indítsa el a lejátszást.	-	-
3. Állítsa be a hangerőt.	Forgassa a PWR gombot	VOLUME ∧ ∨

CD-hallgatás

	A KÉSZÜLÉKEN	A TÁVVEZÉRLŐN
1. Helyezze be a CD-t.	**-**	**-**
2. Állítsa be a hangerőt.	**Forgassa a PWR gombot**	**VOLUME ^ v**

CD-hallgatás - és sok minden más

A CD-lejátszás leállítása/újraindítása

Lejátszás közben nyomja meg a készülék **▶II** (vagy a távvezérlő**▶/II**) gombját. A lejátszás folytatásához ismét nyomja meg a gombot.

Sávon / fájlon belüli szakasz keresése

Lejátszás közben kb. 1 mp-ig tartsa nyomva a készülék **-I◀ / ▶I+** (vagy a távvezérlő**I◀◀ ◀◀/▶▶▶▶I**) gombját, majd a kívánt helyen engedje el.

Ugrás másik sávra / fájlra

Nyomja meg a lejátszó **-I◀ / ▶I+** (vagy a távvezérlő**I◀◀ ◀◀/▶▶▶▶I**) gombját. Legalább 3 másodpercnyi lejátszás után a **-I◀** gombot röviden megnyomva az előző sávra lehet ugrani. A távvezérlőn nyomja meg a [#] gombot, majd annak a fájlnak/sávnak a számát, amelyre ugrani szeretne.

Szemelvények lejátszása

Nyomja meg, vagy tartsa nyomva a készülék **INT** gombját. A készülék a pillanatnyilag kijelölt mappa minden fájljából (**INT**), vagy a lemez minden sávjából/fájljából (**INT**) 10-10 mp-et játszik le. A funkciót a gomb ismételt megnyomásával lehet kikapcsolni.

Ismétlés

Nyomja meg, vagy tartsa nyomva a készülék **RPT** gombját. A készülék a pillanatnyilag kijelölt sávokat/fájlokat (**1 RPT**) vagy a lemez mappáit (**RPT**) ismétli meg. A funkciót a gomb ismételt megnyomásával lehet kikapcsolni.

Véletlenszerű lejátszás

Nyomja meg vagy tartsa nyomva a készülék **SHF** gombját. A készülék a pillanatnyilag kijelölt mappa (**SHF**) összes fájlját vagy a lemez összes sávját/fájlját (**SHF**) véletlenszerű sorrendben játssza le. A funkciót az **SHF** gomb ismételt megnyomásával lehet kikapcsolni.

Megjegyzés

A véletlenszerű lejátszás közben a < gombbal nem lehet az előző sávra ugrani.

MP3/WMA sáv -10 / +10

(Ha nincs mappa, vagy csak egy mappa van.) Lejátszás közben a **V**/**PS** gombot megnyomva 10 sávval vissza, a **Λ/AS** gombbal pedig 10 sávval előre lehet ugrani.

MP3/WMA mappa FEL/LE

(Ha kettőnél több mappa van.) Lejátszás közben a **V**/**PS** gombot megnyomva az előző mappára, a **Λ/AS** gombbal pedig a következő mappára lehet ugrani.

A zeneszámmal kapcsolatos információk megjelenítése

Az MP3/WMA fájlok gyakran szöveges információkat (tag) tartalmaznak. Ezek a Title (cím), Artist (előadó) vagy Album. A MP3/WMA/CD TEXT fájl lejátszása közben többször nyomja meg a DISP gombot. Ha nincs információ, akkor a “NO TEXT” (nincs infó) üzenet jelenik meg a kijelzőn.

Megjegyzés

- : Ez az ikon a MP3/WMA lejátszás során látható.
- **A készülék az alábbi korlátozásokkal játssza le az MP3/WMA fájlokat:**
  1. Kizárólag 8 – 48 kHz (MP3), 22,05 – 48 kHz (WMA) -es mintavételezési frekvencia.
  2. Bitráta 8 – 320 kbps (VBR is) (MP3), 32 – 320 kbps (WMA).
  3. A CD-R/CD-RW fájlrendszere “ISO 9660” legyen
  4. Azokat az MP3/WMA-fájlokat, amelyeket olyan szoftverrel hoztak létre, amelyek nem készítenek FÁJLRENDSZERT – pl. Direct-CD stb. –, a készülékkel nem lehet lejátszani. Ajánljuk az “Easy CD Creator”-t, amely ISO 9660-as fájlrendszert hoz létre.
  5. A készülék a “Class 2A” verziónál régebbi WMA-dekódereket képes kezelni.

Ne feledje, hogy az internetről származó MP3/WMA-fájlok letöltéséhez engedély szükséges. Vállalatunk ilyen engedélyt nem tud adni. Az engedélyt minden esetben a jogtulajdonostól kell kérni.

Hibaelhárítás

	Tünet	Ok	Javítás
Általános	A kapcsoló nem kapcsolja be a készüléket. / A berendezés nem működik.	A vezetékek és dugaszok rosszul vannak csatlakoztatva.	Győződjön meg még egyszer a csatlakozások helyességéről.
		Kioldott a biztosíték.	Küszöbölje ki az okot, ami miatt a biztosíték kioldott, majd cserélje ki a biztosítékot. Mindenképpen megfelelő, azonos értékű biztosítékot helyezzen be.
		A zaj és egyéb tényezők a beépített mikroprocesszor nem megfelelő működését okozzák.	A készüléket kapcsolja ki, majd be.
	A hang nem hallható. / A hangerő szintje nem emelhető.	A vezetékek nincsenek helyesen csatlakoztatva.	Csatlakoztassa megfelelően a vezetékeket.
CD	Akadozik a hang.	A készülék nincs jól rögzítve.	Rögzítse a készüléket szilárdan.
	Nem lehetséges a lejátszás.	A lemez piszkos.	Tisztítsa meg a lemezt.
		A készülékben olyan típusú lemez van, amit a berendezés nem tud lejátszani.	Ellenőrizze a lemez típusát.
távvezérlőn	A készülék nem működik megfelelően, bár a távvezérlőn a megfelelő gombokat nyomják meg.	Az elem gyenge.	Cserélje ki az elemet.

Általános beállítások

- AF(alternatív frekvencia) be / ki (ON / OFF)
  Ha a vételi minőség romlik, akkor a hangolóegység a PI és AF kódok alapján automatikusan a hálózat másik adójára vált, amelynek minősége jobb.
- REG (régió) be / ki (ON / OFF)
  REG ON : Ha az éppen vett adó jele gyengül, akkor a készülék ugyanazon a hálózaton belül olyan adót keres, amely ugyanazt a műsort sugározza.
  REG OFF : Ha az éppen vett adó jele gyengül, akkor a készülék ugyanazon a hálózaton belül egy másik adóra kapcsol át. (Ilyenkor nem biztos, hogy a vett műsor ugyanaz lesz.)
- TA (közlekedési híradás) riasztás / keresés (ALARM / SEEK)
  TA ALARM : Ha az újonnan behangolt állomás 5 mp-nél hosszabb ideig nem sugároz TP információt, akkor a készülék két hangjelzést ad.
  TA SEEK : Ha az újonnan behangolt állomás 5 mp-nél hosszabb ideig nem sugároz közlekedési információt, a készülék olyan állomásra hangol, amelynek PI azonosítója ugyanaz, de közlekedési híreket is sugároz.
- PI (programazonosítás) hang / elnémítás (SOUND / MUTE)
  PI SOUND : Ha szakaszosan egy más PI azonosítójú adó műsora is hallható, akkor ezt a készülék 1 mp múlva elnémítja.
  PI MUTE : Ha másik programazonosítóval rendelkező hang hallható szakaszosan, a vevőkészülék azonnal elnémítja a hangot.
- AUX (kiegészítő berendezés) be / ki (ON / OFF)
  Ehhez a készülékhez kiegészítő berendezést lehet csatlakoztatni. Ha kiegészítő berendezést csatlakoztat, kapcsoljon a külső (AUX) bemenetre.
- AUX (kiegészítő berendezés) 00DB / +6DB
  Az egyes hangforrások hangerőszintjét úgy szabályozhatja, hogy ne lehessen nagy hangerőkülönbséget hallani a források közötti váltáskor. 0 dB vagy +6 dB állítható be. A hangerő váratlanul nagy lehet, ha az adott forrásról egy másik forrásra vált át.
- DEMO be / ki (OFF / ON)
  Az információk (üzemmód, hangszín stb.) megjelenítésére szolgál a kijelzőn a forrás hallgatása közben.
- LED RED / GRN
  Meg lehet változtatni a gombok megvilágításának színét RED (piros) <-> GRN (zöld)
- Sípszó (BEEP) második funkció / mindig (2ND / ALL)
  BEEP 2ND : Hangjelzés csak a gombok hosszú megnyomásakor (1 mp).
  BEEP ALL : Hangjelzés minden gombnyomáskor.

Műszaki adatok

ÁLTALÁNOS	
Kimeneti teljesítmény	50 W x 4 (max.)
Áramforrás	DC 12V
Hangszóró impedanciája	4 Ω
Földelési rendszer	Negatív
Méretek (sz. x mag. x mély.)	180 x 50 x 176 mm (az előlap nélkül)
Nettó tömeg (körülbelül)	1,3 kg
RÁDIÓ	
FM	
Frekvencia-tartomány	87,5-107,9, 87,5-108, 65-74 vagy 87,5-108 MHz
Jel-zaj viszony	55 dB
Torzítás	0,7%
Hasznos érzékenység	12 dBμV
AM (MW)	
Frekvencia-tartomány	520-1720 vagy 522-1620 kHz
Jel-zaj viszony	50 dB
Torzítás	1,0%
Hasznos érzékenység	28 dBμV
CD	
Frekvencia-átvitel	20 Hz-20 kHz
Jel-zaj viszony	80 dB
Torzítás	0,12%
Csatornaelválasztás (1 kHz)	55 dB
AUX	
Frekvencia-átvitel	20 Hz-20 kHz
Jel-zaj viszony	80 dB
Torzítás	0,12 %
Csatornaelválasztás (1 kHz)	45 dB
Max. bemenő feszültség (1kHz)	1,2 V (35 KΩ)
USB	
Verzió	USB 1,1

A kialakítás és a műszaki adatok előzetes értesítés nélkül megváltoztathatók.

P/N : MFL41655349