LG
Life's Good

DANSK

BRUGERVEJLEDNING

BIL CD/MP3/WMA modtager

Du bedes læse brugervejledningen grundigt igennem, før du betjener enheden.
Gem brugervejledningen til evt. senere brug.

MODEL
LCS300AN/ LCS300AR
LCS500UN/ LCS500UR

P/NO : MFL63287309

Indholdsfortegnelse

3 Sikkerhedsmeddelelse
4 Frontpanel
5 Fjernbetjening
Isætning af batteri
6 Om aftageligt kontrolpanel
Sådan monterer du kontrolpanelet
Sådan afmonterer du kontrolpanelet
7 Installation
Grundinstallation
Sådan fjerner du den aktuelle modtagerenhed
ISO-DIN installation
8 Tilslutning
9-10 Grundbetjening
Dæmpet
Sådan anvender du EQ
Sådan bruger du XDSS+ (Extreme Dynamic Sound System)
Kontrol af ur
Sådan slukker du for lyset i displayet
Sådan nulstiller du enheden
Sådan justerer du generelle indstillinger
10-11 Når du lytter til en CD
Pause eller genstarte en CD
Søg efter et afsnit på et spor/ fil
Spring over til et andet spor/ fil
Sådan kontrollerer du musikoplysninger
Afspiller spor/filer i den ønskede rækkefølge
11 Sådan hører du musik fra en ekstern enhed
12-13 Når du lytter til radio
Sådan lagrer du ønskede frekvenser manuelt
Sådan lytter du til en forudindstillet station
Sådan justerer du TUNER-indstillingerne
13 Sådan bruger du en USB-enhed (Valgfri)
Sådan går du til et andet drev
Hurtig søgning efter en ønsket fil
14 Fejlfinding
15 Specifikationer

CE

LG erklærer herved, at dette/disse produkt(er) opfylder vigtige krav og andre relevante bestemmelser i direktiv 2006/28/EF (TILLÆG I, 3.2.9), 72/245/EØF, 99/5/EF og 2006/95/EF.

Repræsenteret i Europa af:

LG Electronics Service Europe B.V. Veluwezoom 15, 1327 AE Almere, The Netherlands (Tel : +31-(0)36-547-8888)

Denne enhed er kompatibel med fjernbetjeningen på rattet.
Med denne funktion kan du sende signaler fra fjernbetjeningen på rattet til enheden.
For yderligere oplysninger bedes du kontakte forhandleren.

Sikkerhedsmeddelelse



FORSIGTIG

FARE FOR ELEKTRISK STØD. MÅ IKKE ÅBNES



FORSIGTIG: PÅ GRUND AF FARE FOR ELEKTRISK STØD. MÅ MAN IKKE ÅBNE HUSET (ELLER BAGPLADEN). APPARATETINDEHOLDER INGEN DELE SOM BRUGEREN KAN UDSKIFTE. SERVICE MÅ KUN UDFØRES AF KVALIFICERET PERSONALE.



Et lyn i en trekant skal gøre brugeren opmærksom på at apparatet indeholder uisolerede strømførende dele med tilstrækkelig spænding til at forårsage fare for alvorligt elektrisk stød.



Et udråbstegn i en trekant skal gøre brugeren opmærksom på vigtige anvisninger for betjening eller vedligeholdelse (service) i de dokumenter der leveres sammen med apparatet.



Betjen altid køretøjet på sikker vis.
Lad dig ikke distrahere under kørsel, og vær altid fuldt klar over alle køreforhold. Lad være med at ændre indstillinger eller nogen som helst af de øvrige funktioner. Kør ind til siden på sikker og legal vis, førend du går i gang med disse betjeninger.



Bør ikke anvendes i mange timer under ekstremt lave eller høje temperaturer. (-10 °C til 60 °C)



For at mindske risikoen for elektrisk stød skal man ikke fjerne huset eller bagpladen på denne enhed.
Der findes ingen dele inde i produktet, der kan udskiftes af brugeren.
Service skal udføres af kvalificeret personale.



For at mindske risikoen for brand eller elektrisk stød skal man ikke udsætte dette produkt for dryp eller vandsprøjt, regn eller fugt.



Temperaturen kan blive ekstremt høj på enhedens yderside, og derfor bør du først bruge enheden, når den er installeret korrekt i køretøjet.

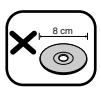

Denne enhed kan ikke afspille 8 cm diske (brug kun 12 cm diske).

FORSIGTIG: Denne enhed anvender et lasersystem.
For at sikre en korrekt brug af dette produkt bedes du læse denne brugervejledning grundigt igennem og gemme den til fremtidigt brug.
Hvis der kræves vedligeholdelse af enheden, så skal du kontakte en autoriseret serviceforhandler.

Brug af betjeningsfunktioner, justeringer eller udførelse af andre procedurer end de, der er specificeret heri, kan måske resultere i farlig strålingseksponering.
For at undgå direkte eksponering fra laserstråler skal du ikke forsøge at åbne produktets hus. Synlig laserudstråling hvis huset åbnes. SE IKKE IND I STRÅLEN.

CLASS 1 LASER PRODUCT
KLASSE 1 LASER PRODUKT
LUOKAN 1 LASER LAITE
KLASS 1 LASER APPARAT
CLASSE 1 PRODUIT LASER

Denne enhed er udstyret med et bærbart batteri eller akkumulator.
Sådan fjernes batteriet eller batteripakken på sikker vis fra udstyret: Følg monteringstrinnene i modsat rækkefølge, når du fjerner det gamle batteri eller batteripakken. Du skal sørge for korrekt bortskaffelse af dine gamle batterier eller batteripakker på de særlige opsamlingssteder på genbrugsstationen, så de ikke forurener miljøet og udgør en mulig fare for menneskers og dyrs helbred. Batterier og batteripakker må ikke bortskaffes sammen med andet affald. Det anbefales, at du bruger genopladelige batterier, og akkumulatorer.

Batteriet må ikke udsættes for kraftig varme, såsom solskin, ild eller lignende.



Sådan bortskaffer du dit gamle apparat

1. Når der er et tegn med et kryds over en skraldespand, betyder det, at produktet er omfattet af EU-direktiv 2002/96/EF.
2. Alle elektriske og elektroniske produkter skal bortskaffes et andet sted end gennem den kommunale affaldsordning ved hjælp af specielle indsamlingsfaciliteter, der er organiseret af staten eller de lokale myndigheder.
3. Korrekt bortskaffelse af dit gamle apparat er med til at forhindre mulige skadevirkninger på miljøet og menneskelig sundhed.
4. Ønsker du yderligere oplysninger om bortskaffelse af dit gamle apparat, skal du kontakte de offentlige myndigheder, genbrugspladsen eller den butik, hvor du købte produktet.

Forsigtig
Når udstyret tilsluttes forkert, vises følgende i enheden.
- **Antenneport-kortslutning** : “ANTENNA ON PORT SHORT CIRCUIT CHECK”
Når du igen har tilsluttet det, skal du genstarte enheden.

Frontpanel

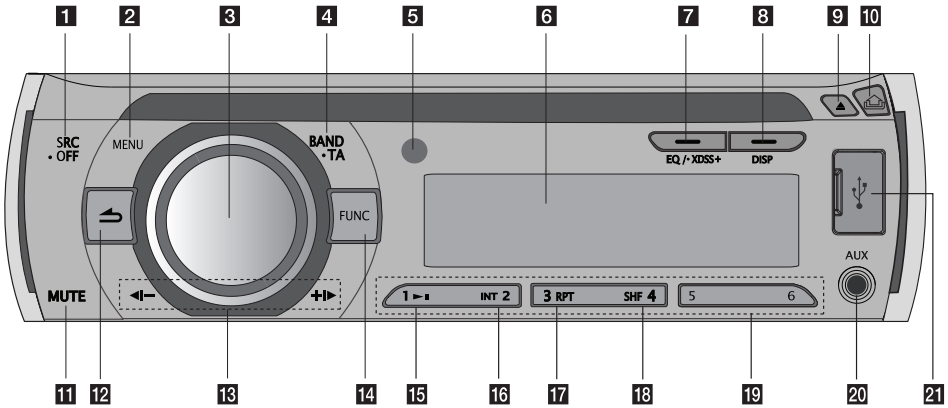

1 [**SRC**] Valg af funktionskilde.
[• **OFF**] Tænd/sluk (on/off).

2 [**MENU**] Aktiverer menuen Indstillinger.

3 **Knappen Volume (lydstyrke)**
- Justering af lydstyrke.
- Bekræftelse af indstillinger.
- Kontrol af spor eller filer i CD-status eller af forudindstillede stationer i TUNER-status.

4 [**BAND**] Valg af område.
[• **TA**] Trafikradio (VALGFRI)
Søgning efter stationer med TA/TP oplysninger.

5 Sensor til fjernbetjening

6 Display

7 [**EQ**]/[• **XDSS+**]
Forbedrer lydkvaliteten.

8 [**DISP**]
- Med et tryk herpå kan du se, hvad klokken er.
- Hvis du trykker på den og holder den nedtrykket, slukkes der for lyset i displayet.

9 [⏏] Skyder en disk ud.

10 [⌂] Åbner det forreste panel.

11 [**MUTE**]
Slukker midlertidigt for lyden.

12 [⮌] Går tilbage til forrige trin.

13 **◄I-/+I►**
Spring over/Søg/Søg/indstil

14 [**FUNC**] Indstiller afspilningsemner i hver status.

15 ►II Afspiller og holder pause i afspilningen.

16 [**INT**] Intro-scanning

17 [**RPT**] Gentag funktion

18 [**SHF**] Blande

19 **Talknapper**
Vælg en nummereret, forudindstillet station i TUNER.

20 [**AUX**] Hvis du er tilsluttet en anden bærbar afspiller, kan du nyde musik derfra på enheden.

21 USB-slot (VALGFRI)

Fjernbetjening

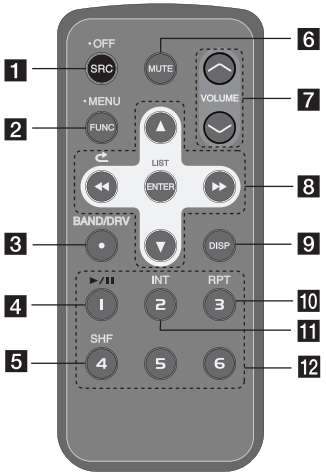

1 [**SRC**] Valg af funktionskilde.
[• **OFF**] Knappen "sluk"

2 [• **MENU**] Aktiverer menuen Indstillinger.
[**FUNC**]
Indstiller afspilningsemner i hver status.

3 [**BAND/DRV**]
- Valg af område.
- Går til næste USB-drev (VALGFRI)

4 [**▶/II**]
Afspiller og holder pause i afspilningen.

5 [**SHF**] Blande

6 [**MUTE**]
Slukker midlertidigt for lyden.

7 Justering af lydstyrke.

8 [**◀◀ ▶▶**]
Spring over/Søg/Søg/Indstil
[⮌]
Går tilbage til forrige trin.
[▲ ▼]
- Liste op/ned
- Justering af indstillinger.
- Går 10 MP3/WMA spor tilbage eller frem, hvis der er blot én mappe eller slet ingen mapper på CD'en.
- Går til forrige eller næste mappe, hvis der er flere end 2 mapper på CD'en.

[**ENTER/ LIST**]
- Bekræftelse af indstillinger.
- Kontrol af spor eller filer i CD-status eller af forudindstillede stationer i TUNER-status.

9 [**DISP**]
- Med et tryk herpå kan du se, hvad klokken er.
- Hvis du trykker på den og holder den nedtrykket, slukkes der for lyset i displayet.

10 [**RPT**] Gentag funktion

11 [**INT**] Intro-scanning

12 **Talknapper**
Vælg en nummereret, forudindstillet station i TUNER.

Isætning af batteri

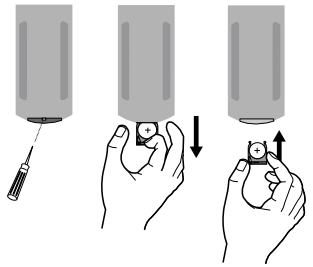

1 Træk batteriholderen ud ved hjælp af en skarp genstand så som en kuglepen.
2 Sæt batteriet i batteriholderen så ⊕ og ⊖ vender korrekt.
3 Sæt batteriholderen tilbage i den oprindelige position.

Bemærk
- Brug kun ét CR2025 (3 V) litiumbatteri.
- Tag batteriet ud, hvis du ikke skal bruge fjernbetjeningen i længere tid.
- Efterlad ikke produktet på et varmt eller fugtigt sted.
- Anvend ikke metalværktøj på batteriet.
- Opbevar ikke batteriet sammen med materialer af metal.

Om aftageligt kontrolpanel

Sådan monterer du kontrolpanelet

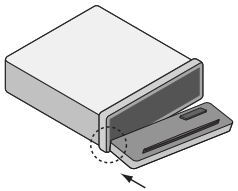

1 Ret venstre side af panelet ind ved hjælp af stopklodsen.

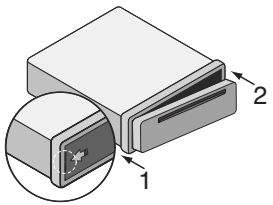

2 Skub højre side af panelet ind i enheden, indtil det siger klik.

Forsigtig

- Hvis kontrolpanelet ikke er sat korrekt på, virker knapperne måske ikke korrekt. I så fald trykker man forsigtigt på kontrolpanelet.
- Læg ikke kontrolpanelet på steder hvor det kan blive udsat for høje temperaturer eller direkte sollys.
- Undgå at tabe kontrolpanelet eller på anden måde udsætte det for kraftige påvirkninger.
- Lad ikke flygtige midler som rensebenzin, fortynder eller insekticider komme i kontakt med kontrolpanelets overflade.

Sådan afmonterer du kontrolpanelet

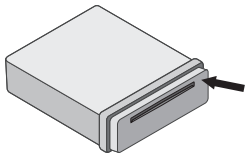

1 Tryk på "⏏" for at åbne kontrolpanelet.

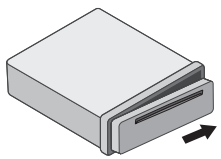

2 Skub kontrolpanelet til højre.

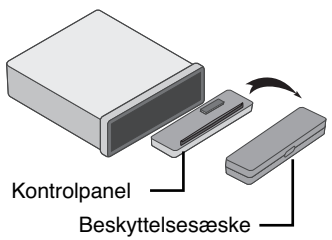

3 Tag kontrolpanelet ud af enheden.
4. Læg kontrolpanelet ned i beskyttelsesæsken.

Bemærk

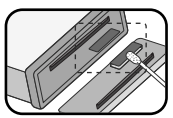

Du bør fra tid til anden rengøre kontakterne bag på kontrolpanelet med en bomuldsklud fugtet med sprit. Af sikkerhedshensyn skal du slukke i tændingen og tage nøglen ud.

Installation

Grundinstallation

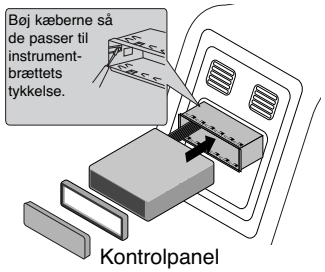

Forud for installation skal du sørge for, at tændingskontakten er indstillet til OFF (slukket) og fjerne tilslutningen til bilens batteri, så du undgår kortslutning.

1 Fjern den nuværende modtagerenhed.
2 Foretag de nødvendige tilslutninger.
3 Montér monteringsmuffen.
4 Montér enheden på monteringsmuffen.

ISO-DIN installation

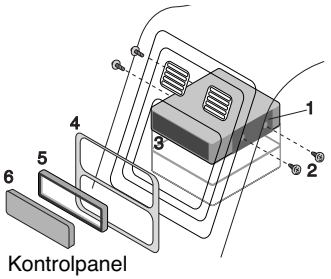

1 Skyd enheden ind i ISO-DIN rammen.
2 Montér de skruer, du tog ud af den gamle enhed.
3 Skyd enheden og rammen ind i åbningen i instrumentbrættet.
4 Montér instrumentbrætpanel eller adapterplade.
5 Montér trimringen på enheden.
6 Montér kontrolpanelet på enheden.

Sådan fjerner du den aktuelle modtagerenhed

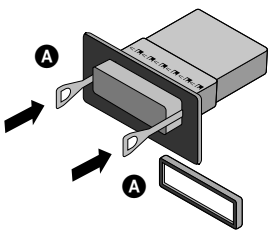

Hvis der allerede findes en monteringsmuffe til modtagerenheden i instrumentbrættet, så skal den fjernes.

1 Fjern det bagerste beslag fra enheden.
2 Fjern frontpanelet og trimringen fra enheden.
3 Isæt løftestang Ⓐ i hullet på den ene side af enheden.
Udfør det samme på den anden side og træk enheden ud fra monteringsmuffen.

Tilslutning

Forud for tilslutning skal du sørge for, at tændingskontakten er indstillet til OFF (slukket) og fjerne ⊖ tilslutningen (minus) til bilens batteri, så du undgår kortslutning.

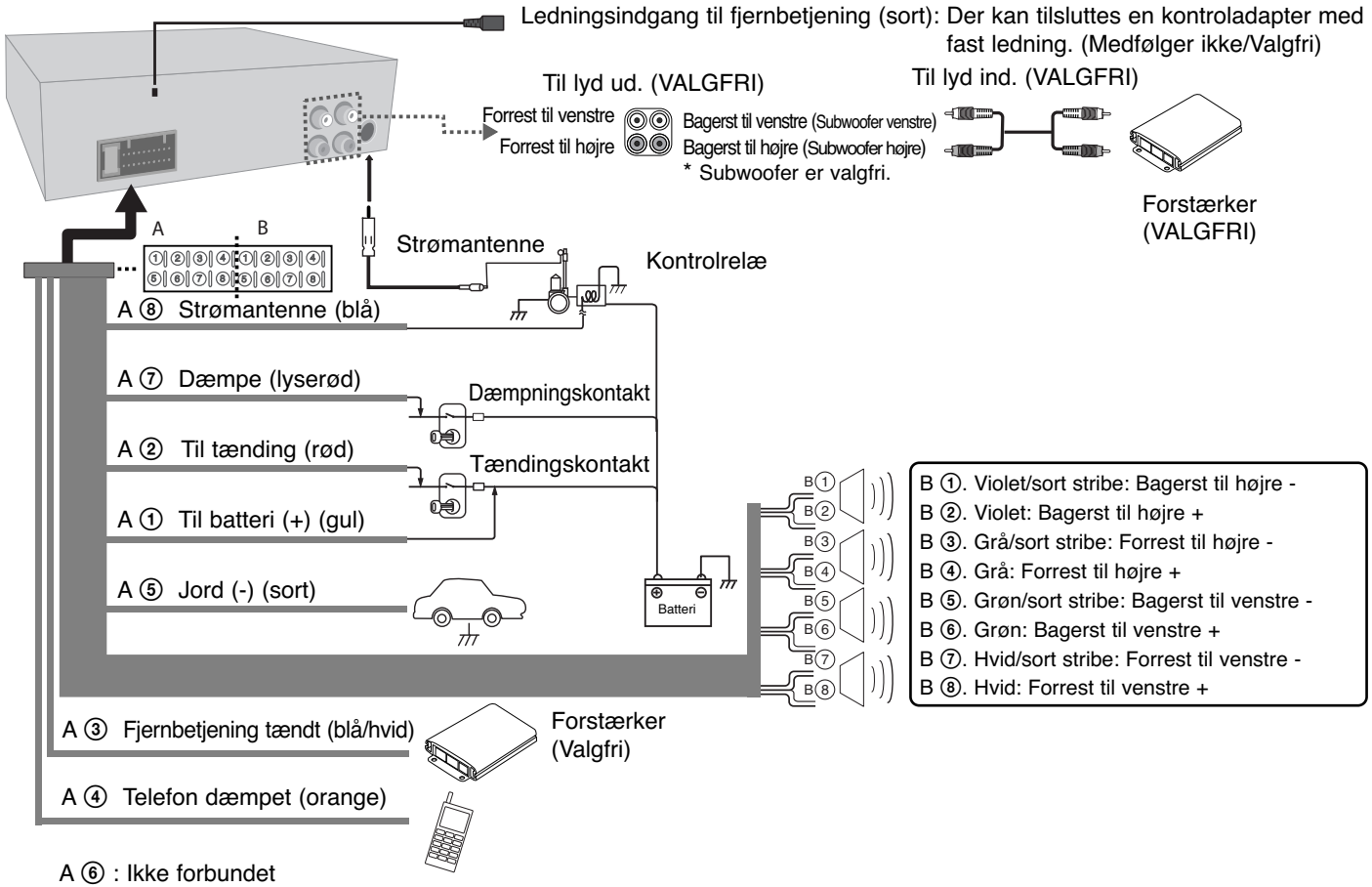

Grundbetjening

	PÅ AFSPILLER	PÅ FJERNBETJENING
1. Tænd for enheden.	**Vilkårlig tast**	**-**
2. Vælg en kilde.	**SRC**	**SRC**
3. Juster lydstyrken.	**Drej på knappen Volume**	**VOLUME ∧ ∨**
4. Sluk for enheden.	**Tryk på ● OFF**	**Tryk på ● OFF**

Grundbetjening - så kan du også gøre sådan her

Dæmpet

1. Tryk på **MUTE** for at slukke (dæmpe) for lyden.
2. Tryk igen for at annullere funktionen.

Sådan anvender du EQ (Equalizer)

EQ øger eller sænker signalstyrken på lydfrekvenser. Med denne funktion kan du i højere grad nyde lyden.

Tryk gentagne gange på **EQ/ • XDSS+**. Indikatoren lyser i følgende rækkefølge: POP → CLASSIC → ROCK → JAZZ → VOCAL → SALSA → SAMBA → REGGAE → RUSSY → USER1 → USER2 → Off(not displayed)

Note

- Når XDSS+ er indstillet til "Slukket" (Off), kan du justere indstillingerne for EQ.
- Du kan justere lydniveauet alt efter behov. Når du har valgt en BRUGER-status og trykket på [SOUND] (LYD), justeres lydniveauet (BASS(bas), MID(middel), TRB(diskant)) og lagres automatisk sammen med den aktuelt valgte BRUGER-status. Se "Indstilling af lyd" til BRUGER 1/2 status.

Sådan bruger du XDSS+ (Extreme Dynamic Sound System)

Forbedrer diskant, baslyd.

1. Tryk på **EQ/ • XDSS+** på enheden og hold den nedtrykket.
2. For at annullere funktionen skal du igen trykke på knappen og holde den nedtrykket.

Kontrol af ur

1. Tryk én gang på **DISP** for at kontrollere uret.
2. Tryk på den igen for at fjerne den.

Sådan slukker du for lyset i displayet

1. Tryk på **DISP**.
2. Tryk på den og hold den nedtrykket for at tænde for den.

Bemærk

Når lyset er slukket, kan du trykke på en vilkårlig knap, hvorefter lyset automatisk tændes og slukkes igen, hvis du ikke trykker på den indenfor et par sekunder.

Sådan nulstiller du enheden

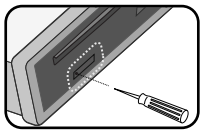

Enheden nulstilles, hvis den ikke fungerer korrekt.

1. Tryk på [⏏] og træk det forreste panel ud.
   (Se side 6 om afmontering af kontrolpanel.)
2. Stik en skarp genstand ind i **RESET** (NULSTIL) hullet.

Sådan justerer du generelle indstillinger

Du kan justere lyd, lys og andre indstillinger med knappen **MENU**.

På enheden

1. Tryk på **MENU.**
2. Drej på knappen Volume (lydstyrke) for at vælge [SOUND] (LYD), [LIGHT] (LYS) eller [OTHER] (ANDET) og tryk så på den.
3. Drej på knappen Volume for at vælge emne og tryk så på den.
4. Drej knappen Volume med uret eller mod uret for at justere niveauet.
5. Tryk på knappen Volume for at bekræfte indstillingen.
   Hvis du vil gå tilbage til forrige trin, skal du trykke på ⮌.

På fjernbetjeningen

1. Tryk på **FUNC/ • MENU**
2. Tryk på ▲ eller ▼ for at vælge [SOUND] (LYD), [LIGHT] (LYS) eller [OTHER] (ANDET) og tryk så på **ENTER**.
3. Tryk på ▲ eller ▼ for at vælge status og tryk på **ENTER**.
4. Tryk på ▲ eller ▼ for at justere niveauet.
5. Tryk på **ENTER** for at bekræfte indstillingen.
   Hvis du vil gå tilbage til forrige trin, skal du trykke på ⮌.

Indstilling af lyd

Du kan justere lydkvaliteten ved at indstille niveauet for BAL (venstre/højre højttaler), FAD (forreste/bagerste højttaler) og S--W (Subwoofer: Valgmulighed).

Indstilling af lys

Du kan justere lyseffekterne ved at indstille LED, DIM eller DIM L.

- LED COL1/ COL2/ AUTO: Du kan ændre farven i LED-displayet.
- DIM(Dæmpe) OFF / ON / AUTO : Du kan ændre lysstyrken i displayet under tændt-statussen (power-on). Hvis du indstiller DIMMER (DÆMPET) til AUTO, fungerer dæmpet-funktionen i henhold til bilens dæmpet-indstilling.
- DIM L (Dæmpet-niveau): Når du indstiller DIM til ON/AUTO, kan du indstille dæmpet-niveauet. (-2,-1,0,+1,+2)

Andre indstillinger

- AUX (ekstraudstyr) ON / OFF
  Ekstraudstyr kan bruges med denne modtager. Aktivér indstillingen for udstyret, når ekstraudstyret forbindes med denne modtager.
- BEEP 2ND / ALL
  BEEP 2ND : Bippet høres kun, når der trykkes på en knap i længere tid (1 sekund).
  BEEP ALL : Lyden høres hver gang, der trykkes på en knap.
- A-EQ(Auto EQ) ON/OFF
  AUTO EQ fungerer kun i musikfiler, der understøttes af Genre i enheden. Når du indstiller AUTO EQ til ON, så vælges POP, CLASSIC, ROCK eller JAZZ automatisk efter musikgenre.
- SW(Subwoofer) OFF / SW 55 Hz / SW 85 Hz / SW 120 Hz
  Du kan aktivere subwooferen.
  SW OFF <-> SW 55 Hz <-> SW 85 Hz <-> SW 120 Hz.
- DEMO OFF/ ON
  Man kan ændre den oprindelige angivelse på displayet til informationsbetegnelse (funktionsbetegnelse, equalizer-betegnelse, mv...), mens der lyttes til en kilde.
- CLK(ur)
  RDS understøttes ikke i denne model. I denne model og i en RDS-understøttet model, kan du, når du ikke modtager RDS CT oplysninger, indstille CT til OFF (SLUK) i menuen Indstillinger og indstille klokkeslættet manuelt. Se side 12 om indstilling af klokkeslæt (CT) (ON/OFF) (TÆND/SLUK).

Når du lytter til en CD

	PÅ AFSPILLER	PÅ FJERNBETJENING
1. Isæt en CD.	-	
2. Juster lydstyrken.	**Drej på knappen Volume**	**VOLUME ∧ ∨**

Når du lytter til en CD - kan du også gøre sådan her

Pause eller genstarte en CD

1. Tryk på **▶II** på afspilleren (**▶/II** på fjernbetjeningen) under afspilning.
2. Tryk på den for at genoptage afspilningen.

Søg efter et afsnit på et spor/ fil

1. Tryk på **◀I**- eller **+I▶** på afspilleren og hold den nedtrykket (**◀◀** eller på **▶▶** på fjernbetjeningen) i ca. 1 sekund under afspilning.
2. Tryk på **▶II** på afspilleren (eller **▶/II** på fjernbetjeningen) på det ønskede punkt.

Spring over til et andet spor/ fil

Tryk på **◀I**- eller **+I▶** på afspilleren (**◀◀/▶▶** på fjernbetjeningen).

Eller

1. Tryk på knappen Volume eller **ENTER** på fjernbetjeningen.
2. Drej på knappen Lydstyrke på enheden eller tryk på **▲** eller **▼** på fjernbetjeningen for at vælge det ønskede spor eller fil.
3. Tryk på **ENTER** (eller knappen lydstyrke) for at starte afspilningen.

Bemærk

Hvis du vil springe tilbage til forrige spor, skal du kortvarigt trykke på **◀I**- indenfor 3 sekunder af afspilningstiden.

Sådan kontrollerer du musikoplysninger

MP3/WMA filer har ofte tags. Taggen oplyser om titel, kunstner eller album. Tryk gentagne gange på **DISP** under afspilning af MP3/WMA/CD TEKST filer. Hvis der ingen oplysninger findes, vises "NO TEXT" i displayet.

Afspiller spor/filer i den ønskede rækkefølge

Brug af genvejstaster

1. Tryk på **INT/ RPT/ SHF**.
2. Tryk på den igen for at annullere.

Eller

Sådan bruger du knappen FUNC (funktion)

På enheden

1. Tryk på **FUNC.**
2. Drej på knappen Volume for at vælge emne og tryk så på den.
3. Drej på knappen for at indstille valgmuligheden.
4. Tryk på knappen Volume for at bekræfte indstillingen.
   Hvis du vil gå tilbage til forrige trin, skal du trykke på ⮌.

På fjernbetjeningen

1. Tryk på **FUNC/ • MENU.**
2. Tryk på ▲ eller ▼ for at vælge et emne og tryk så på den.
3. Tryk på ▲ eller ▼ for at indstille valgmuligheden.
4. Tryk på **ENTER** for at bekræfte indstillingen.
   Hvis du vil gå tilbage til forrige trin, skal du trykke på ⮌.

- INT (intro-scanning)
  Hver fil i den aktuelt valgte mappe (🖿 **INT**) afspilles eller de første 10 sekunder af hvert spor/fil (**INT**) på disken.
- RPT (Gentag)
  De aktuelt valgte spor/filer (**1 RPT**) eller mappe (🖿 **RPT**) på disken afspilles igen og igen.
- SHF (Bland)
  Hver fil i den aktuelt valgte mappe (🖿 **SHF**) afspilles eller alle spor/filer (**SHF**) på disken afspilles i tilfældig rækkefølge. Hvis du under tilfældig afspilning trykker på ◀**I**-, så går du ikke tilbage til forrige spor.

Bemærk

- 🖿 : Ikonet vises under MP3/WMA afspilning.
- **MP3/WMA diskkompatibilitet med denne enhed er begrænset som følger:**
  1. Sampling-frekvens / 8 kHz til 48 kHz (MP3) 22.05 kHz til 48 kHz (WMA)
  2. Bitrate / indenfor 8 kbps til 320 kbps (inkl. VBR) (MP3) 32 kbps til 320 kbps (WMA)
  3. CD-R/CD-RW filsystemet bør være “ISO 9660”
  4. Hvis du optager MP3/WMA-filer ved brug af software, der ikke kan skabe et FILE SYSTEM (filsystem), fx “Direct-CD” osv., så er det umuligt at afspille MP3/WMA-filer. Vi anbefaler, at du anvender “Easy-CD Creator”, som skaber et ISO9660 filsystem.

Du skal indstille valgmuligheden for diskformat til [Mastered] for at gøre diskene kompatible med LG afspillerne, når du formaterer diske, der kan overskrives. Når du indstiller valgmuligheden til Live File System (direkte filsystem), kan du ikke bruge den på LG afspillere.
(Mastered/Live File System: Diskformatsystem til Windows Vista)

Kunder bør også bemærke, at der kræves tilladelse til at downloade MP3/-WMA-filer og musik fra internettet. Vores firma har ingen ret til at give en sådan tilladelse. Tilladelse bør altid søges hos indehaveren af ophavsretten.

Sådan hører du musik fra en ekstern enhed

	PÅ AFSPILLER	PÅ FJERNBETJENING
1. Du kan tilslutte en ekstern enhed til AUX-jackstikket ved hjælp af indgangslinjekablet.	**-**	**-**
2. Vælg en kilde til AUX.	**SRC**	**SRC**
3. Afspil det tilsluttede hjælpeudstyr.	**-**	**-**
4. Juster lydstyrken	**Drej på knappen Volume**	**VOLUME ^ v**

Sådan hører du musik fra en ekstern enhed - kan du også gøre sådan her

Sådan undgår du radikale lydændringer, når du skifter kilder

Du kan kun indstille lydstyrken for hver kilde, når du slår AUX over på ON (TÆND) og herved undgår radikale lydændringer, når du vælger GAIN LOW eller HIGH.

1. Tryk på **FUNC** på enheden eller på **FUNC/ • MENU** på fjernbetjeningen.
2. Drej på knappen Lydstyrke på enheden eller tryk på ▲ eller ▼ på fjernbetjeningen for at indstille valgmuligheden (GIN L/H).
3. Tryk på knappen Volume (Lydstyrke) på enheden eller tryk på **ENTER** på fjernbetjeningen for at bekræfte indstillingen.
4. Hvis du vil gå tilbage til forrige trin, skal du trykke på ⮌.

Når du lytter til radio

	PÅ AFSPILLER	PÅ FJERNBETJENING
1. Vælg en kilde til tuner.	**SRC**	**SRC**
2. Vælg et område.	**BAND**	**BAND**
3. Auto søg.	**◀I-/+I▶**	**◀◀/▶▶**
Manuel søg.	**Tryk og hold nedtrykket ◀I-/+I▶**	**Tryk og hold nedtrykket ◀◀/▶▶**

Når du lytter til radio - kan du også gøre sådan her

Sådan lagrer du ønskede frekvenser manuelt

1 Tryk på **BAND** for at vælge området, som du vil lagre.
2. Tryk på **◀I-** eller **+I▶** på enheden eller på ◀◀ eller ▶▶ på fjernbetjeningen og hold den nede, indtil du hører et bip.
3. Tryk gentagne gange på den for at vælge den ønskede frekvens.
4. Tryk på én af de forudindstillede knapper fra 1 til 6 og hold den nedtrykket, indtil du hører et bip.
5. Gentag trin 1 til 4 for at forudindstille de andre stationer.

Bemærk

• Hvis du lagrer en forudindstillet station på et nummer, hvor der allerede er forudindstillet en anden station på samme bånd, så bliver den tidligere forudindstillede station automatisk slettet.

Sådan lytter du til en forudindstillet station

1. Tryk på BAND (OMRÅDE) for at vælge det ønskede område.
2. Tryk på knappen Volume eller **ENTER** på fjernbetjeningen.
3. Drej på knappen Volume (Lydstyrke) eller tryk på ▲ eller ▼ på fjernbetjeningen for at vælge en forudindstillet station.
4. Tryk på knappen Volume eller **ENTER** på fjernbetjeningen.

Eller

Tryk på **BAND** (OMRÅDE) og så på den ønskede forudindstillede knap fra 1 til 6.

Sådan justerer du TUNER-indstillingerne

På enheden

1. Tryk på **FUNC.**
2. Drej på knappen Volume for at vælge emne og tryk så på den.
3. Drej på knappen Volume for at indstille valgmuligheden og tryk på den.
4. Hvis du vil gå tilbage til forrige trin, skal du trykke på ⮌.

På fjernbetjeningen

1. Tryk på **FUNC/ • MENU**.
2. Tryk på ▲ or ▼ for at vælge et emne og tryk så på **ENTER**.
3. Tryk på ▲ or ▼ for at indstille valgmuligheden og tryk så på **ENTER**.
4. Hvis du vil gå tilbage til forrige trin, skal du trykke på ⮌.

- PTY (Program type) (VALGFRI)
  Nu søges der efter FM-radiostationer efter programtype på følgende måde:
  Programtyperne vises som følger:

NEWS	VARIED	LEISURE	JAZZ
AFFAIRS	WEATHER	DOCUMENT	COUNTRY
INFO	FINANCE	POP M	NATION M
SPORT	CHILDREN	ROCK M	OLDIES
EDUCATE	SOCIAL	EASY M	FOLK M
DRAMA	RELIGION	LIGHT M.	
CULTURE	PHONE IN	CLASSICS	
SCIENCE	TRAVEL	OTHER M	

- PI (programidentifikation) SOUND/ MUTE (VALGFRI)
  PI SOUND : Hvis en frekvens på en indstillet station skifter til AF (Alternative frequency) med en uidentificeret PI, så bibeholdes lyden.
  PI MUTE : Hvis en frekvens på en indstillet station skifter til AF med en uidentificeret PI, så dæmpes lyden, til PI identificeres.
- CT (Klokkeslæt) ON/OFF (VALGFRI)
  Du kan opdatere klokkeslættet ved hjælp af RDS CT oplysningerne.
  Hvis du ikke modtager RDS CT oplysninger, kan du indstille CT til SLUK (OFF) og indstille klokkeslættet manuelt. Se side 10 vedr. Indstilling af ur.
- TA(Traffic Announcement) ALARM/ SEEK (VALGFRI)
  TA ALARM : Hvis den indstillede station ikke modtager TP-informationer i 5 sekunder, udsendes en dobbelt biplyd.
  TA SEEK (SØG.) : Hvis den indstillede station ikke modtager TP-informationer i 5 sekunder, stiller modtageren ind på den næste station, der har TP-information.

- REG (region) ON/ OFF (VALGFRI)
  REG ON (TIL) : Når modtagesignalet fra den station, du lytter til, svækkes, skifter apparatet til en anden station på samme netværk, der sender samme program.
  REG OFF (FRA) : Når modtagesignalet fra den station, du lytter til, svækkes, skifter apparatet til en anden station på samme netværk(med denne indstilling kan programmet være et andet, end det du lytter til.)
- AF(alternativ frekvens) ON/ OFF (VALGFRI)
  Når modtagekvaliteten falder, skifter tuneren automatisk til en anden station på netværket, der sender med bedre modtagekvalitet, ved brug af PI- og AF-koderne.
- SENS(Tuner-følsomhed) MID/ HI/ LOW
  I et område med svag signalmodtagelse hjælper den tuneren med at søge efter flere stationer. Jo svagere modtagelsen er, desto færre valgmuligheder er der.
- PS(Preset scan)
  Hver forudindstillet station vises. Tryk på **ENTER** (eller knappen lydstyrke) for at annullere.
- AS (Auto Store)
  De seks stærkeste udsendelsesfrekvenser vil blive lagret under de forudindstillede knapper 1 til 6 i henhold til deres signalstyrke. Tryk på **ENTER** (eller knappen lydstyrke) for at annullere.

Sådan bruger du en USB-enhed (VALGFRI)

	PÅ AFSPILLER	PÅ FJERNBETJENING
1. Åbn USB-dækslet.	**-**	**-**
2. Tilslut USB-enheden.	**-**	**-**
3. Juster lydstyrken.	**Drej på knappen Volume**	**VOLUME ∧ ∨**

Sådan bruger du en USB-enhed - kan du også gøre sådan her

Sådan går du til et andet drev

Når denne enhed tilsluttes til Multi Reader, skal du trykke på **BAND** (**BAND** på fjernbetjeningen) for at gå til næste drev. Hver gang du trykker på knappen, skifter drevets modusser.

Hurtig søgning efter en ønsket fil

Du kan vælge og afspille en ønsket fil uanset rækkefølgen på USB'en.

1. Tryk på **ENTER** (eller knappen lydstyrke) for at tjekke alle filer.
2. Drej på knappen Lydstyrke på enheden eller tryk på ▲ eller ▼ på fjernbetjeningen for at vælge den ønskede fil.
3. Tryk på **ENTER** (eller knappen lydstyrke) for at starte afspilningen.

Note

- Tryk på **ENTER** (eller knappen lydstyrke) og hold den nede for at tjekke alle mapper. Gentag så trin 1 til 3 for at afspille den ønskede fil.
- Hvis USB-enheden allerede er tilsluttet, skal du trykke på **SRC** (**SRC** på fjernbetjeningen) for at vælge en kilde til USB.
- Funktionerne er de samme som for "Når du lytter til en CD - kan du også gøre sådan her". Der henvises til side 10.

Se efter følgende

- **Tag ikke USB-udstyret ud, mens det er i drift.**
- Ved en stor USB-kapacitet kan det tage længere end et par minutter at blive fundet.
- For at forhindre tab af data, skal du tage backup af alle data.
- Hvis du bruger et USB-forlængelseskabel eller en USB-hub, bliver USB-udstyret ikke genkendt.
- Brug af NTFS-filsystem er ikke understøttet. (Kun FAT (16/32) filsystem er understøttet.)
- Eksterne HDD, låst udstyr eller hård type USB-udstyr er ikke understøttet.
- Enhedens USB-port kan ikke tilsluttes til pc. Enheden kan ikke anvendes som lagringsenhed.

Fejlfinding

	Symptom	Årsag	Afhjælpning
Generelt	Der kan ikke tændes for strømmen. / Enheden kan ikke betjenes.	Kabler og konnektor er ikke korrekt tilsluttet.	Bekræft endnu en gang at alle tilslutninger er korrekte.
		Sikringen er gået.	Afhjælp årsagen til, at sikringen er gået, og udskift så sikringen. Vær sikker på, at du isætter en korrekt sikring med samme amperetal.
		Støj og andre faktorer er årsag til at den indbyggede mikroprocessor kører ukorrekt.	Sluk for enheden og tænd så for den.
	Der høres ingen lyd. / Der kan ikke skrues op for lyden.	Kablerne er ikke tilsluttet korrekt.	Tilslut kablerne korrekt.
CD	Der springes over audio.	Enheden er ikke grundigt fastgjort.	Fastgør enheden grundigt.
	Det er ikke muligt at afspille.	Disken er snavset.	Rengør disken.
		Den isatte disk er af en type, som enheden ikke kan afspille.	Kontrollér disktypen.
Radio	Radiostationer kan ikke tunes ind.	Signalstyrken fra stationerne er for svag (når du tuner ind med automatisk tuning).	Stil manuelt ind på stationen.
		Der er ingen forudindstillede stationer, eller de forudindstillede stationer er blevet slettet (når du tuner ved at scanne de forudindstillede stationer).	Forudindstil stationerne. (Der henvises til side 12)
Fjern-betjening	Enheden kører ikke korrekt, selv ikke når du trykker på de rigtige knapper på fjernbetjeningen.	Batteristrømmen er lav.	Isæt et nyt batteri.

Specifikationer

Generelt	
Udgangseffekt	53 W x 4 KAN (maks.)
Strømkilde	Jævnstrøm 12
Højttaler-impedans	4Ω
Jordnet	Negativ type
Dimensioner (B x H x D)	178 x 50 x 169 mm (uden frontpanel)
Nettovægt	1.37 kg
Tuner	
FM	
Frekvensområde	87.5 MHz til 107.9, 87.5 MHz til 108 MHz, 65 MHz til 74 MHz, eller 87.5 MHz til 108 MHz
S/N forhold	55 dB
Forvrængning	0.7 %
Brugbar følsomhed	12 dBμV
AM (MW)	
Frekvensområde	520 MHz til 1720 eller 522 MHz til 1620 kHz
S/N forhold	50 dB
Forvrængning	1.0 %
Brugbar følsomhed	28 dBμV
CD	
Frekvensområde	20 Hz til 20 kHz
S/N forhold	80 dB
Forvrængning	0.12 %
Kanaladskillelse (1 kHz)	55 dB
AUX	
Frekvensområde	20 Hz til 20 kHz
S/N forhold	80 dB
Forvrængning	0.1 %
Kanaladskillelse (1 kHz)	45 dB
Maks. indgangsniveau (1 kHz)	1.1 V
USB	
Version	USB 1.1
Line UD	
Frekvenssvar	20 Hz til 20 kHz
Udgangsspænding	2 V (maks.)
Subwoofer (valgfri)	
Frekvenssvar	20 Hz til 120 Hz
Udgangsspænding	2.0 V (maks.)

Design og specifikationer kan ændres uden forudgående varsel.



LG Customer Information Center	
(Asiakaspalvelu / Kundeservice / Kundtjänst)	
Denmark / Danmark	8088 57 58
Finland / Suomi	0800 0 LG LG (0800 0 54 54)
Norway / Norge	800 187 40
Sweden / Sverige	0770 LG LG LG (0770 54 54 54)
LG Website	
www.lg.com	



