

NAUDOJIMO INSTRUKCIJA

TELEVIZORIUS SU LED SKYSTŪJŲ KRISTALŲ MONITORIUMI

Atidžiai perskaitykite šias instrukcijas prieš naudodami monitorių ir pasilikite instrukcijas ateičiai.

TELEVIZORIŲ SU LED SKYSTŪJŲ KRISTALŲ MONITORIUMI MODELIAI

M1950D

M2250D

M2350D

M2450D

M2550D

TURINYS

4 SURINKIMAS IR PARUOŠIMAS

- 4 Išpakavimas
- 5 Dalys ir mygtukai
- 6 Monitoriaus kėlimas ir judinimas
- 6 Monitoriaus pastatymas
- 6 - Stovo pagrindo pritvirtinimas
- 6 - Stovo atkabinimas nuo korpuso
- 7 - Montavimas ant stalo
- 8 - Montavimas ant sienos
- 9 - Kabelių tvarkymas

10 NUOTOLINIO VALDYMO PULTAS

12 MONITORIAUS NAUDOJIMAS

- 12 Jungimas prie kompiuterio
- 12 - HDMI jungtis
- 13 - DVI su HDMI jungtis
- 13 - RGB jungtis
- 14 Ekranu reguliavimas
- 14 - Vaizdo režimo pasirinkimas
- 14 - Vaizdo parinkčių pritaikymas
- 15 - Kompiuterio ekrano parinkčių pritaikymas
- 15 Garso reguliavimas
- 15 - Garso režimo pasirinkimas
- 15 - Garso parinkčių pritaikymas

16 TELEVIZORIAUS ŽIŪRĖJIMAS

- 16 Antenos arba kabelio prijungimas
- 16 - Antenos arba bazinio kabelio prijungimas
- 16 - Sujungimas su kabeliniu imtuvu
- 17 Televizoriaus naudojimas pirmą kartą
- 18 Televizoriaus žiūrėjimas
- 18 Programų valdymas
- 18 - Automatinis programų nustatymas
- 21 - Programų nustatymas ranka (skaitme-

- niniu režimu)
- 22 - Programų nustatymas ranka (analoginiu režimu)
- 23 - Kabelinės DTV nustatymas (tik kabeliniu režimu)
- 23 - Programų sąrašo redagavimas
- 24 - DTV / RADIJO režimu
- 24 - TV režimu
- 25 - Progr. įrangos atnaujinimas
- 26 - Diagnostika
- 26 - CI [Bendrosios sąsajos] informacija
- 27 - Programų sąrašo pasirinkimas
- 27 - Mėgstamiausių programų nustatymas
- 28 Papildomų parinkčių naudojimas
- 28 - Vaizdo formato pritaikymas
- 30 - Įvesčių sąrašo naudojimas
- 30 - Ekrane pateikiamos meniu kalbos / šalies pasirinkimas
- 31 - Kalbos pasirinkimas (tik skaitmeniniu režimu)
- 32 Užrakto parinkčių naudojimas
- 32 - Monitoriaus mygtukų užrakinimas.
- 33 - Tėvų kontrolė (tik skaitmeniniu režimu)
- 33 Sparčiojo meniu naudojimas

34 EPG (ELEKTRONINIS PROGRAMOS VADOVAS) (SKAITMENINIŲ REŽIMU)

- 34 Elektroninio programos vadovo naudojimas
- 34 - EPG įjungimas/išjungimas
- 34 - Pasirinkite programą
- 34 - Mygtukų funkcija DABAR/KITAS gido režimu
- 35 - Mygtukų funkcija 8 dienų gido režimu
- 35 - Mygtukų funkcija Datos keitimo režimu
- 35 - Mygtukų funkcija Išplėsto aprašo lange lyje
- 35 - Mygtukų funkcijos, kai įjungta Įrašo/Priminimo nustatymo veiksmas

- 35 - Mygtukų funkcija Programų sąrašo režimu

36 PRAMOGOS

- 36 Integruotų medijos funkcijų naudojimas
- 36 - USB atmintinių prijungimas
- 37 - Failų naršymas
- 38 - Nuotraukų peržiūra
- 40 - Muzikos klausymas
- 42 - Filmų žiūrėjimas
- 45 - DivX registracijos kodas
- 45 - DivX funkcijos išjungimas

46 NUSTATYMŲ PRITAIKYMAS

- 46 Prieiga prie pagrindinių meniu
- 47 Nustatymų pritaikymas
- 47 - Funkcijos NUSTATYMAS nustatymai
- 48 - VAIZDO nustatymai
- 52 - GARSO nustatymai
- 55 - LAIKO nustatymas
- 56 - Funkcijos PARINKTYS nustatymai
- 57 - UŽRAKTO nustatymai
- 58 - ĮVESTIES nustatymai
- 58 - USB nustatymai

59 RYŠIŲ SUKŪRIMAS

- 59 Ryšio apžvalga
- 61 Jungiant prie HD imtuvo, DVD arba vaizdo kasečių leistuvo
- 61 - HDMI jungtis
- 61 - DVI su HDMI jungtis
- 61 - Komponento jungtis
- 62 - „Euro Scart“ jungtis
- 62 Prijungimas prie garso sistemos
- 62 - Skaitmeninė optinė garso jungtis
- 63 - Ausinių jungtis
- 63 Prisijungimas prie USB

64 TELETEKSTAS

- 64 Įjunkite / išjunkite

- 64 „Simple text“
- 64 - Puslapio pasirinkimas
- 64 „Top text“
- 64 - Bloko / grupės / puslapio pasirinkimas
- 64 - Tiesioginis puslapio pasirinkimas
- 65 „Fastext“
- 65 - Puslapio pasirinkimas
- 65 Specialioji teleteksto funkcija
- 65 - Teksto parinktis

66 SKAITMENINIS TELETEKSTAS

- 66 Teletekstas skaitmeninėje paslaugoje
- 66 Teletekstas skaitmeninėje paslaugoje

67 TECHNINĖ PRIEŽIŪRA

- 67 Ekranas ir rėmas
- 67 Korpusas ir stovas
- 67 Maitinimo laidas

68 GEDIMŲ ŠALINIMAS

- 68 Bendra
- 69 Kompiuterio režimas

71 SPECIFIKACIJA

78 INFORMACIJOS PAIEŠKOS KODAI

79 IŠORINIO VALDYMO ĮTAISO NUSTATYMAS

- 79 RS-232C montavimas
- 79 Jungties tipas; D-sub 9 kontaktų šakutė
- 80 RS-232C konfigūracijos
- 81 Sujungimo parametrai
- 81 Komandų sąrašas
- 82 Perdavimo / priėmimo protokolas

SURINKIMAS IR PARUOŠIMAS

Išpakavimas

Patikrinkite savo gaminio dėžę, ar joje yra nurodyti elementai. Jei trūksta priedų, kreipkitės į savo pardavėją, iš kurio įsigijote šį gaminį. Šiame vadove pateikta gaminių ir priedų išvaizda gali skirtis nuo tikrosios.

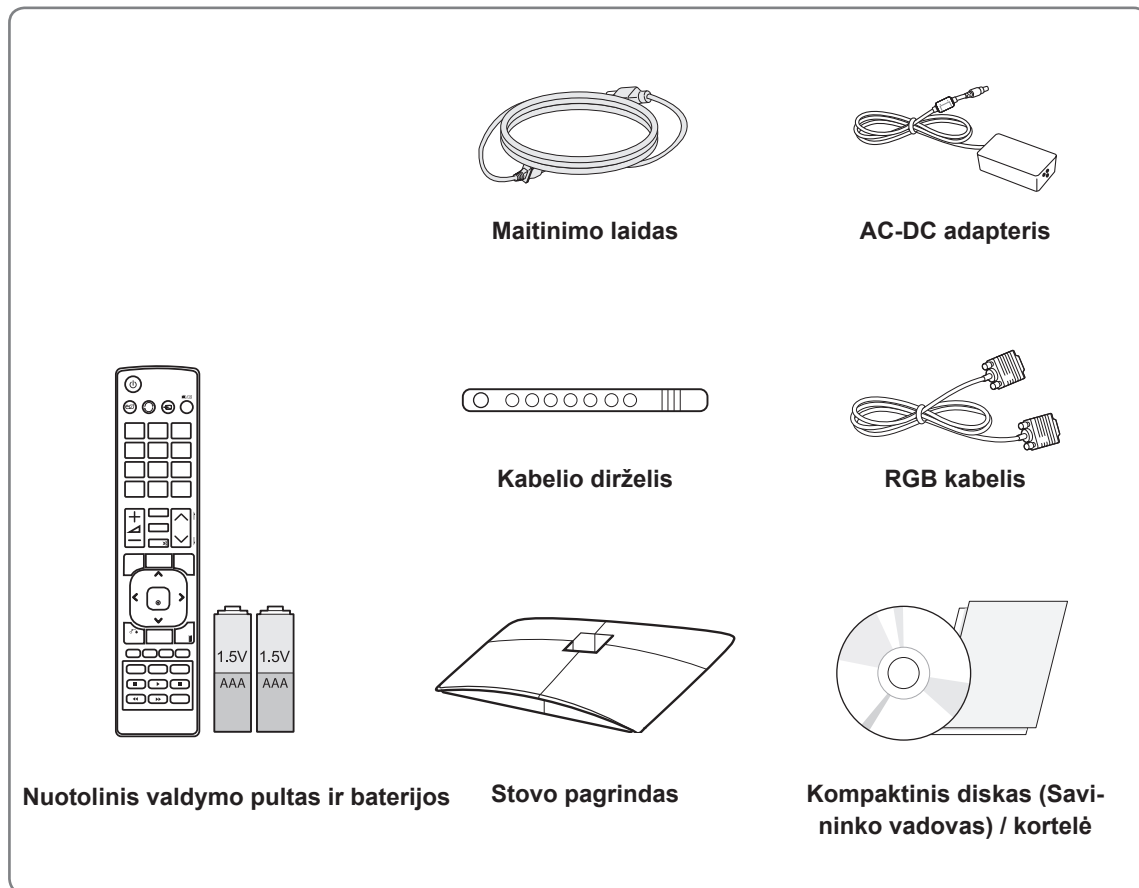

ĮSPĖJIMAS

- Nenaudokite nelegalių prekių, kad užtikrintumėte saugumą ir gaminio eksploataavimo trukmę.
- Bet kokiai žalai ar sužalojimams, atsiradusiems dėl nelegalių prekių naudojimo, garantija netaikoma.



PASTABA

- Su jūsų gaminiu pateikiami priedai priklauso nuo gaminio modelio.
- Atnaujinus šio gaminio funkcijas, gaminio specifikacija ir šio vadovo turinys gali būti keičiami be išankstinio įspėjimo.

Dalys ir mygtukai

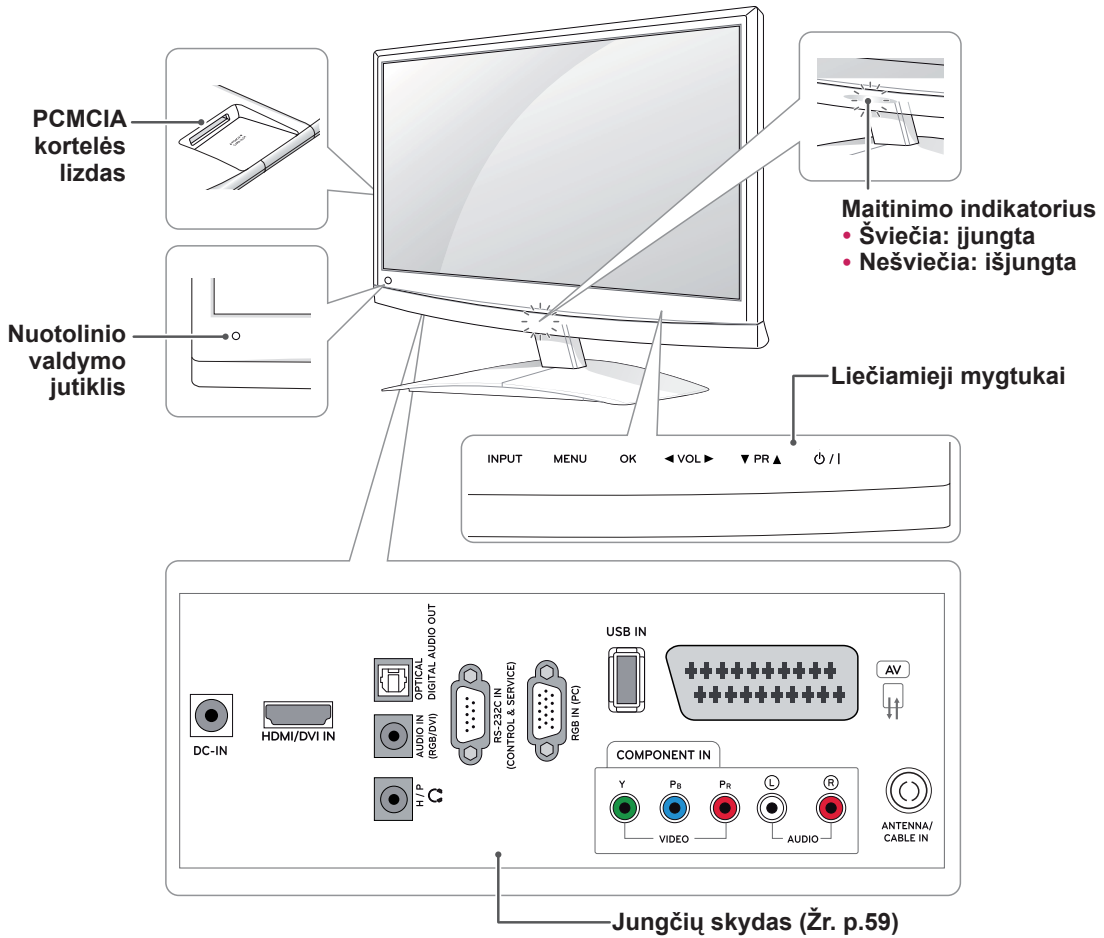

Liečiamasis mygtukas	Apibūdinimas
ĮVESTIS	Pakeičia įvesties šaltinį.
MENU (menu)	Atveria pagrindinį meniu arba išsaugo jūsų įvestį ir uždaro meniu.
OK (gerai)	Parenka pažymėtą meniu parinktį arba patvirtina įvestį.
◀ VOL ▶ (garsumas)	Pritaiko garsumo lygį.
▼ PR ▲ (programa)	Slenkama per įrašytas programas.
⏻ / I	Įjungia arba išjungia maitinimą.

Visi mygtukai yra liečiamieji, juos galima naudoti tiesiog palietus pirštu.

! PASTABA

- Pagrindiniame meniu galite pasirinkti **PARINKTIS** ir nustatyti, kad maitinimo indikatorius būtų įjungtas arba išjungtas.

Monitoriaus kėlimas ir judinimas

Prieš judindami arba keldami monitorių, perskaitykite šią informaciją, kad nesubraižytumėte ir nepažeistumėte monitoriaus ir galėtumėte jį saugiai pervežti nepriklausomai nuo jo tipo ir dydžio.



ĮSPĖJIMAS

Visada stenkitės neliesti ekrano, nes taip galite pažeisti ekraną ar dalį jo pikselių, kurie naudojami vaizdui sukurti.

- Monitorių rekomenduojama pervežti naudojant originalią monitoriaus pakuotę arba dėžę.
- Prieš judindami arba keldami monitorių, atjunkite jo maitinimo laidą ir visus kitus kabelius.
- Tvirtai laikykite monitorių už jo viršaus ir apačios. Jokiu būdu nelaikykite už skaidrios dalies, garsiakalbio ar garsiakalbio grotelių.

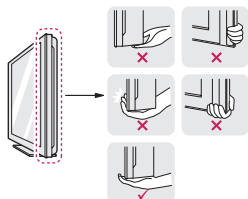

- Kad nesubraižytumėte ekrano, laikykite monitorių nusukę ekraną nuo savęs.



- Pernešdami monitorių, saugokite jį nuo kratyimų ir per didelės vibracijos.
- Pernešdami monitorių, laikykite jį vertikaliai, niekada neverskite ant šono ir nekreipkite į kairę ar dešinę.

Monitoriaus pastatymas

Stovo pagrindo pritvirtinimas

- 1 Paguldykite monitorių ant plokščio paminkštinto paviršiaus ekranu į apačią.



ĮSPĖJIMAS

Paviršių uždenkite porolono kilimėliu arba minkštu apsauginiu audiniu, kad apsaugotumėte ekraną nuo pažeidimų.

- 2 Pritvirtinkite monitoriaus **stovo pagrindą** **monta** pasukdami sraigą į dešinę.

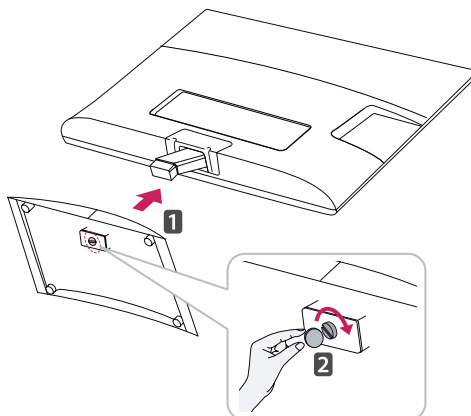

Stovo atkabimas nuo korpuso

- 1 Paguldykite monitorių ant plokščio paminkštinto paviršiaus ekranu į apačią.
- 2 Pasukite sraigą į kairę ir ištraukite **stovo pagrindą** iš **stovo korpuso**.

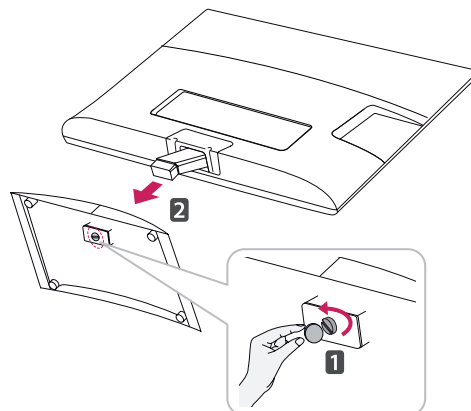

- 3 Ištraukite 2 sraigtus ir ištraukite **Stovo korpusą** iš monitoriaus.

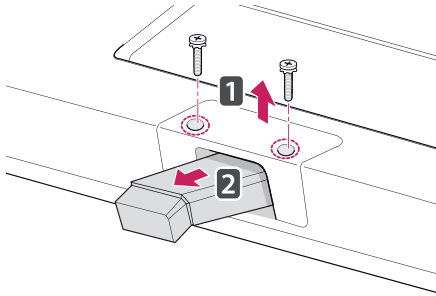

Montavimas ant stalo

- 1 Pakelkite ir pakreipkite monitorių į jo vertikalią padėtį ant stalo.

Palikite (mažiausiai) 10 cm tarpą nuo sienos, kad užtikrintumėte tinkamą vėdinimą.

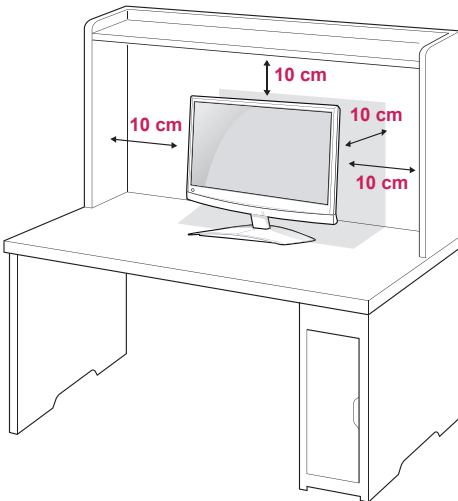

- 2 Prijunkite **AC-DC adapterį** ir maitinimo laidą prie sieninio elektros lizdo.

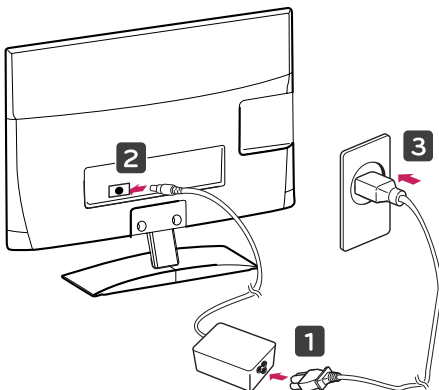

PERSPĖJIMAS

Reguliuodami kampą nelaikykite už monitoriaus rėmo apačios (kaip parodyta toliau), nes galite susižaloti pirštus.

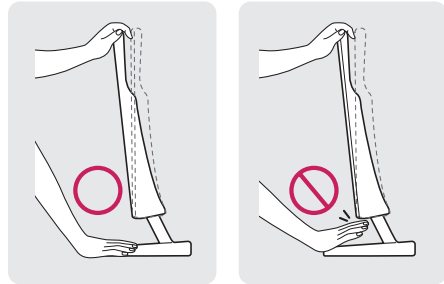

ĮSPĖJIMAS

Visų pirma ištraukite iš lizdo maitinimo laidą, ir tik tuomet judinkite arba montuokite monitorių. Antraip gali ištikti elektros smūgis.



PASTABA

Pakreipkite nuo +10 iki -5 laipsnių aukštyn ar žemyn, kad pritaikytumėte monitoriaus kampą geriausiam žiūrėjimo kampui.

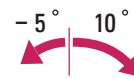

Priekis



Galas

Kensingtono saugos sistemos naudojimas

Kensingtono saugos sistemos jungtis yra monitoriaus galinėje pusėje. Daugiau informacijos apie montavimą ir naudojimą ieškokite su Kensingtono saugos sistema pateiktame vadove arba apsilkite interneto svetainėje <http://www.kensington.com>.

Sujunkite Kensingtono saugos sistemos kabeliu monitorių ir stalą.

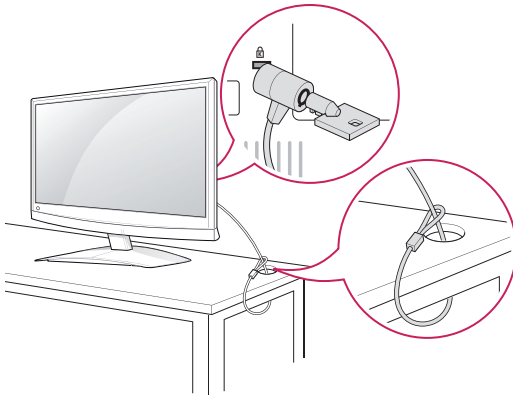
**PASTABA**

Apsaugos sistema „Kensington“ – pasirinktinė įranga. Papildomų priedų galite įsigyti daugumoje elektronikos parduotuvių.

Montavimas ant sienos

Siekdami užtikrinti tinkamą vėdinimą, palikite 10 cm atstumą kiekvienoje pusėje ir nuo sienos. Išsamias montavimo instrukcijas galite gauti iš pardavėjo, žr. papildomą Pakreipto montuojamo ant sienos laikiklio montavimo ir sąrankos vadovą.

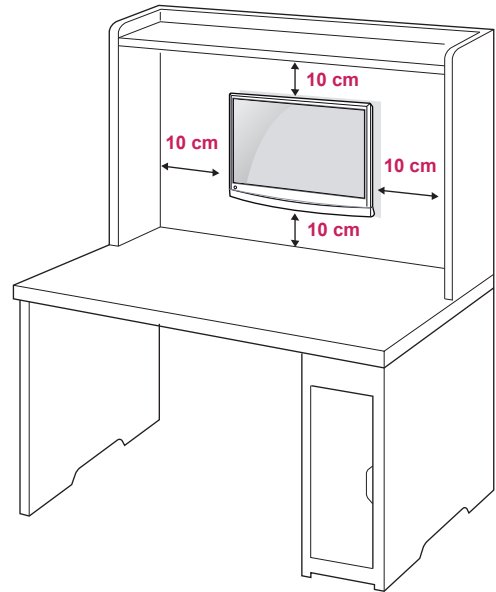

Jei ketinate montuoti monitorių ant sienos, prie monitoriaus galo pritvirtinkite montavimo prie sienos sąsają (papildomas dalis).

Kai montuojate monitorių naudodami prie sienos montuojamą sąsają (papildomos dalys), monitorių kruopščiai pritvirtinkite, kad jis nenukristų. Naudokite toliau nurodytą VESA standartą.

- 784,8 mm (30,9 colių) ir mažiau
 - * Prie sienos montuojamo padėklo storis: 2,6 mm
 - * Sraigtas: Φ 4,0 mm x Vija 0,7 mm x Ilgis 10 mm
- 787,4 mm (31,0 colis) ir daugiau
 - * Naudokite VESA standarto prie sienos montuojamą padėklą ir sraigtus.

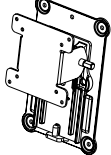
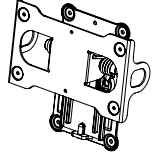
Modelis	M1950D M2250D M2350D	M2450D M2550D
VESA (A x B)	75 x 75	200 x 100
Standartinis sraigtas	M4	M4
Sraigų skaičius	4	4
Prie sienos tvirtinamas laikiklis (papildomas)	RW120 	RW240 

Kabėlių tvarkymas

Surinkite ir suriškite kabelius su priedama kabėlių virvele.

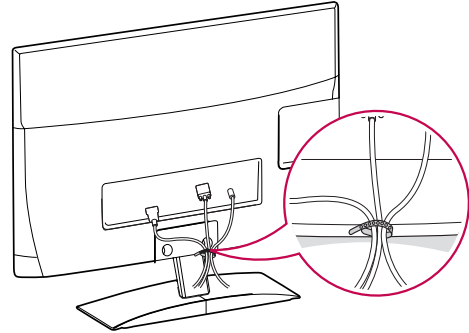

ĮSPĖJIMAS

- Visų pirma ištraukite iš lizdo maitinimo laidą, ir tik tuomet judinkite arba montuokite monitorių. Antraip gali ištikti elektros smūgis.
- Jei sumontuosite monitorių ant lubų arba pakreiptos sienos, monitorius gali nukristi ir sunkiai sužaloti. Naudokite LG sankcionuotą prie sienos tvirtinamą laikiklį ir kreipkitės į vietinį pardavėją arba kvalifikuotus meistrus.
- Nepriveržkite sraigų per daug, nes taip galite pažeisti monitorių ir prarasti teises į garantinį aptarnavimą.
- Naudokite VESA standartą atitinkančius sraigtus ir sieninius laikiklius. Bet kokiai žalai ar sužalojimams, atsiradusiems dėl netinkamo naudojimo arba netinkamų priedų naudojimo, garantija netaikoma.



PASTABA

- Naudokite sraigtus, kurie nurodyti VESA standartinių sraigų specifikacijoje.
- Prie sienos tvirtinamo laikiklio rinkinyje yra montavimo vadovas ir reikalingos detalės.
- Prie sienos tvirtinamas laikiklis yra papildoma įranga. Papildomų priedų galite įsigyti iš vietos pardavėjo.
- Sraigų ilgis priklauso nuo prie sienos tvirtinamo laikiklio. Būtinai naudokite tinkamo ilgumo sraigtus.
- Daugiau informacijos žr. su prie sienos tvirtinamu laikikliu pateiktose instrukcijose.

NUOTOLINIO VALDYMO PULTAS

Šiame vadove pateikiami aprašymai yra pagrįsti nuotolinio valdymo pulsto mygtukais.

Atidžiai perskaitykite šį vadovą ir tinkamai naudokite monitorių.

Norėdami pakeisti baterijas, atidarykite baterijų dangtelį, pakeiskite baterijas (1,5 V AAA), kad jų \oplus ir \ominus galai atitiktų ženklinimą skyrelio viduje, ir uždarykite baterijų dangtelį.

Norėdami išimti maitinimo elementus, atlikite įdėjimo veiksmus atvirkščia tvarka.



ĮSPĖJIMAS

Nenaudokite vienu metu senų ir naujų baterijų, nes taip galite sugadinti nuotolinio valdymo pulstą.

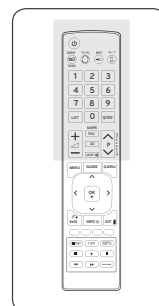
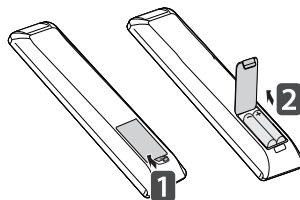

Naudodami nuotolinio valdymo pulstą, būtinai nukreipkite jį į monitoriaus nuotolinio valdymo jutiklį.

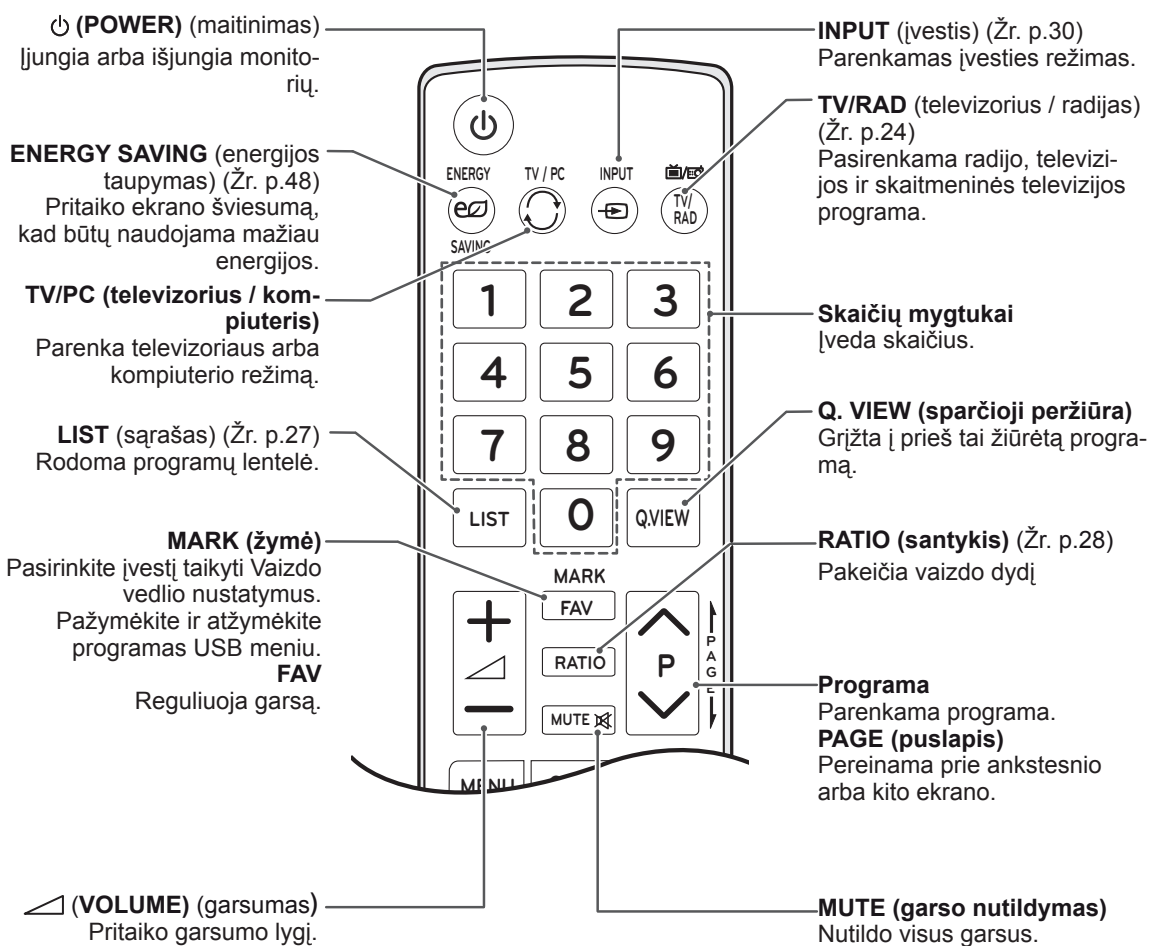

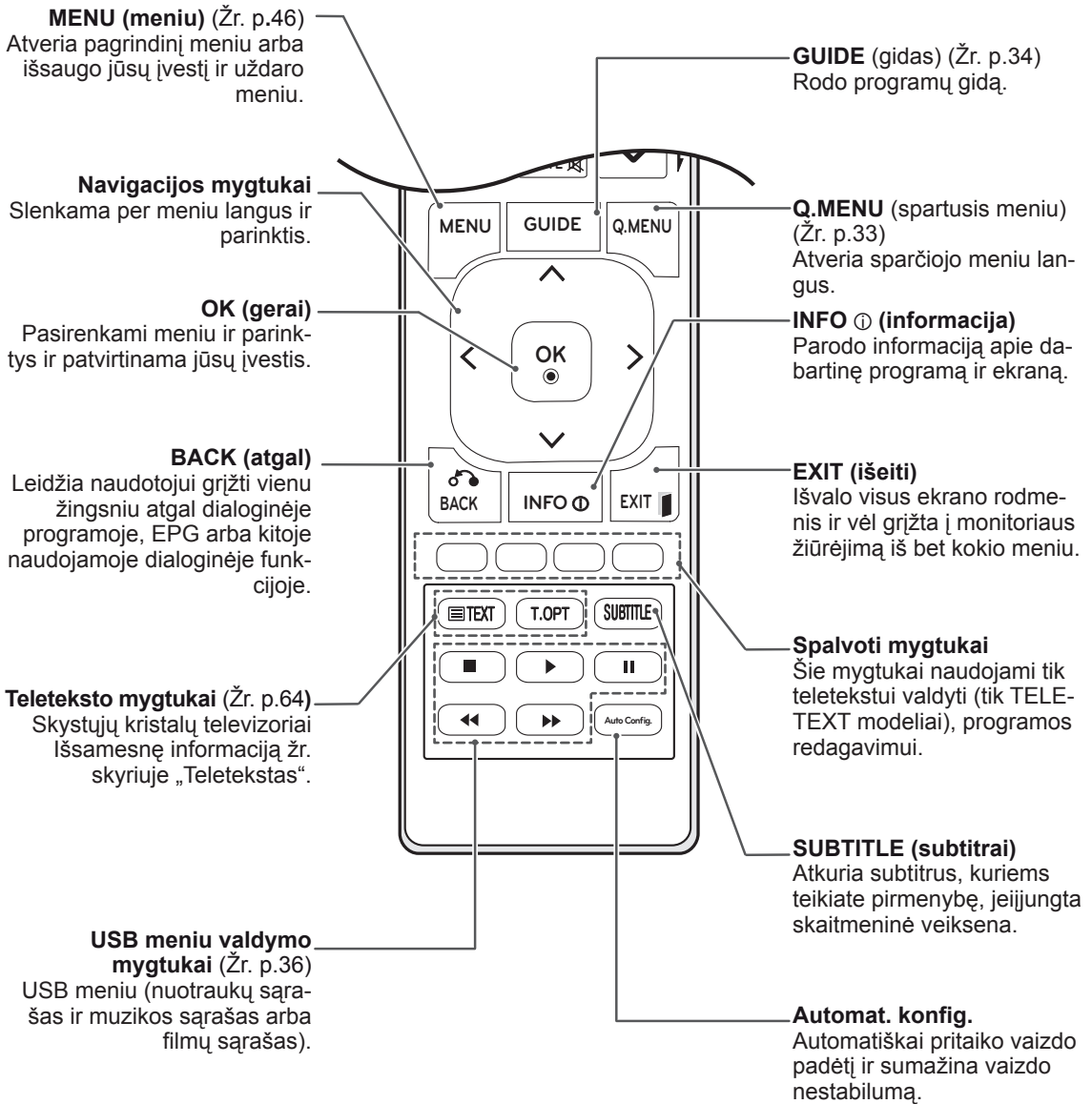
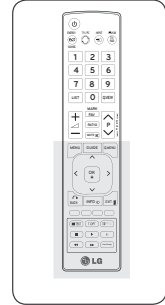

MONITORIAUS NAUDOJIMAS

Jungimas prie kompiuterio

Jūsų monitorius palaiko savaiminio diegimo funkciją ir turi integruotus garsiakalbius su „Surround X“ funkcija, kuri aiškiai atkuria garsą su turtingais žemais tonais.

* Savaiminis diegimas: funkcija, kai kompiuteris atpažįsta prijungtą įrenginį, kurį naudotojai gali prijungti prie kompiuterio, ir įjungti, nekonfigūruojant įrenginio ir nedalyvaujant naudotojui.

! PASTABA

- Geriausiai vaizdo kokybei išgauti rekomenduojama naudoti monitorių su HDMI jungtimi.
- Jei vietoje integruoto garsiakalbio norite naudoti papildomą išorinį garso įrenginį, monitoriaus garsiakalbio funkciją išjunkite (Žr. p.52).

HDMI jungtis

Perduoda skaitmeninius vaizdo ir garso signalus iš kompiuterio į monitorių. Sujunkite kompiuterį su monitoriumi HDMI kabeliu, kaip parodyta šiuose paveiksluose. Turite nustatyti kompiuterį kaip įvesties antraštę, kad prijungtumėte kompiuterį prie monitoriaus HDMI jungtimi. Norėdami pridėti įvesties antraštę, žr. skyrių Įvesties pavadinimo pridėjimas, Žr. p.30.

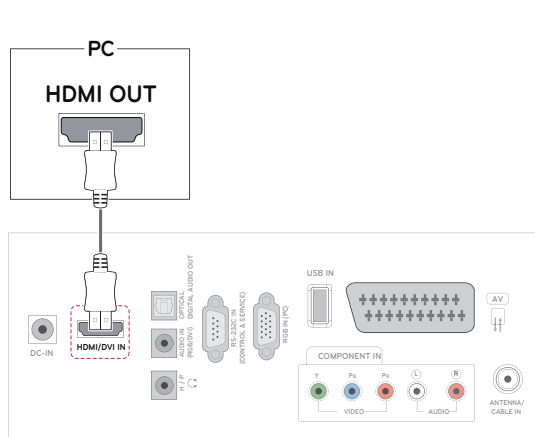

! PASTABA

- Naudokite didelės spartos HDMI™ kabelį.
- Jei HDMI režimu negirdite garso, patikrinkite kompiuterio aplinką.
- Jei norite naudoti HDMI-PC režimą, turite nustatyti įvesties antraštę ties PC režimu.

DVI su HDMI jungtis

Perduoda skaitmeninius vaizdo signalus iš kompiuterio į monitorių. Sujunkite kompiuterį su monitoriumi DVI į HDMI kabeliu, kaip parodyta šiuose paveiksluose.

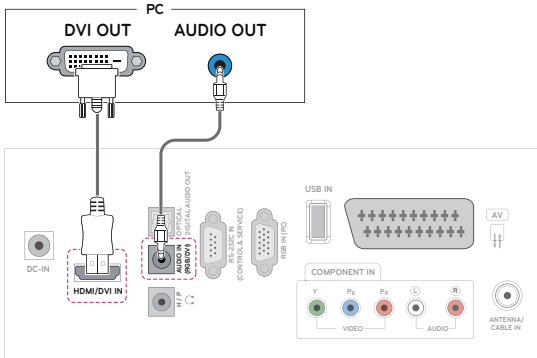

RGB jungtis

Perduoda analoginius vaizdo signalus iš kompiuterio į monitorių. Sujunkite kompiuterį su monitoriumi „D-sub“ 15 kontaktų kabeliu, kaip parodyta šiuose paveiksluose.

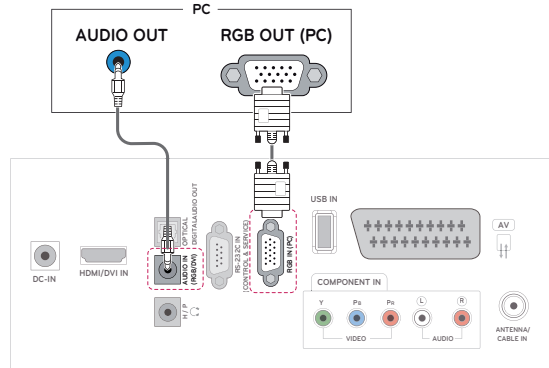

! PASTABA

- Jei nenaudojate papildomo išorinio garsikalbio, sujunkite kompiuterį su monitoriumi pridedamu garso kabeliu.
- Naudokite dengtą signalo sąsajos kabelį, pvz., „D-sub“ 15 kontaktų kabelį ir DVI į HDMI kabelį su ferito šerdimi, kad būtų išlaikyta standartinė atitiktis gaminiui.
- Jei norite naudoti HDMI-PC režimą, turite nustatyti įvesties antraštę ties PC režimu.

! PASTABA

- Jei nenaudojate papildomo išorinio garsikalbio, sujunkite kompiuterį su monitoriumi pridedamu garso kabeliu.
- Jei įjungsite sušalusį monitorių, ekranas gali mirgėti. Tai normalu.
- Ekrane gali pasirodyti raudonų, žalių arba mėlynų taškelių. Tai normalu.

! ĮSPĖJIMAS

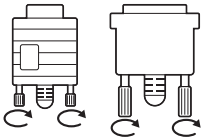

- Prijunkite signalo įvesties kabelį ir pritvirtinkite jį pasukdami sraigtus pagal laikrodžio rodyklę.

! ĮSPĖJIMAS

- Nespauskite ekrano ilgą laiką pirštu, nes taip gali atsirasti laikinas ekrano iškreipimas.
- Venkite ilgą laiką rodyti ekrane nejudantį vaizdą, kad vaizdas jame „neišdegtų“. Jei įmanoma, naudokite ekrano užsklandą.

Ekranu reguliavimas

Vaizdo režimo pasirinkimas

Rodykite vaizdus optimaliai jiems pritaikytais nustatymais, pasirinkdami iš anksto nustatytus vaizdo režimus.

- 1 Paspauskite mygtuką **MENU (menu)**, kad pasiektumėte pagrindinius meniu langus.
- 2 Spausdami navigacijos mygtukus nuslinkite iki **VAIZDAS** ir paspauskite mygtuką **OK (gerai)**.
- 3 Spausdami navigacijos mygtukus nuslinkite iki **Vaizdo režimas** ir paspauskite mygtuką **OK (gerai)**.
- 4 Spausdami navigacijos mygtukus pasiekite norimą vaizdo režimą ir paspauskite **OK (gerai)**.

Režimas	Apibūdinimas
Vaizdingas	Pritaiko vaizdo paveikslėlį pardavimo aplinkai, sustiprinant kontrastą, ryškumą, spalvą ir aiškumą .
Įprastas	Pritaiko vaizdą įprastinei aplinkai.
Kinas	Optimaliai pritaiko vaizdą, kad galėtumėte mėgautis filmais taip, lyg juos žiūrėtumėte kino teatre.
Sportas	Pritaiko vaizdą intensyviems ir dinamiškiems veiksmams, sustiprinant pagrindines spalvas, pvz., baltą, žolės spalvą ar dangaus mėlį.
Žaidimai	Optimizuoja vaizdą greito žaidimo ekranui, pvz.. kompiuterio ar žaidimų.
1 ar 2 ekspertas	Pritaiko detaliaus vaizdo nustatymus vaizdo ekspertams bei įprastiniams žiūrovams.

- 5 Baigę, paspauskite mygtuką **EXIT (išeiti)**. Grįždami į ankstesnį meniu langą, paspauskite mygtuką **BACK (atgal)**.

Vaizdo parinkčių pritaikymas

Pritaikykite pagrindines ir papildomas kiekvieno vaizdo režimo parinktis geriausiam ekranu veikimui.

- 1 Paspauskite mygtuką **MENU (menu)**, kad pasiektumėte pagrindinius meniu langus.
- 2 Spausdami navigacijos mygtukus nuslinkite iki **VAIZDAS** ir paspauskite mygtuką **OK (gerai)**.
- 3 Spausdami navigacijos mygtukus nuslinkite iki **Vaizdo režimas** ir paspauskite mygtuką **OK (gerai)**.
- 4 Spausdami navigacijos mygtukus pasiekite norimą vaizdo režimą ir paspauskite **OK (gerai)**.
- 5 Pasirinkite ir pakoreguokite šias parinktis, tada paspauskite mygtuką **OK (gerai)**.

Parinktis	Apibūdinimas
Foninis apšvietimas	Pritaiko ekrano šviesumą valdant LCD foninį apšvietimą. Jei sumažinsite šviesumo lygį, ekranas taps tamsesnis ir naudos mažiau energijos, tačiau vaizdo signalas nesuprastės.
Kontrastas	Padidinamas arba sumažinamas vaizdo signalo gradientas. Kai šviesios vaizdo dalių spalvos yra per sodrios, galite naudoti parinktį Kontrastas .
Ryškumas	Sureguliuojamas pagrindinis vaizdo signalo lygis. Kai tamsios vaizdo dalių spalvos yra per sodrios, galite naudoti parinktį Ryškumas .
Aiškumas	Reguliuoja vaizdo šviesių ir tamsių spalvų susiliejimą. Kuo mažesnis lygis, tuo švelnesnis vaizdas.
Spalva	Reguliuoja visų spalvų intensyvumą.
Atspalvis	Reguliuoja raudonos ir žalios spalvų pusiausvyrą.
Spalvos temperatūra	Nustatykite į „warm“ (šiltos), norėdami sustiprinti šiltesnes spalvas, pvz., raudoną, arba nustatykite į „cool“ (šaltos), norėdami padaryti vaizdą melsvesnį.
Išplėstinis valdymas	Pritaikomos išplėstinės parinktys. Daugiau informacijos apie išplėstines parinktis žr. Žr. p.50.
Vaizdo Paleisti iš naujo	Atstato parinktis į numatytuosius nustatymus.

- 6 Baigę, paspauskite mygtuką **EXIT (išeiti)**. Grįždami į ankstesnį meniu langą, paspauskite mygtuką **BACK (atgal)**.

Kompiuterio ekrano parinkčių pritaikymas

Pritaikykite kiekvieno vaizdo režimo parinktį geriausiai vaizdo kokybei.

- Ši funkcija veikia tik šiuo režimu: RGB[PC].
- 1 Paspauskite mygtuką **MENU (menu)**, kad pasiektumėte pagrindinius meniu langus.
 - 2 Spausdami navigacijos mygtukus nuslinkite iki **VAIZDAS** ir paspauskite mygtuką **OK (gerai)**.
 - 3 Spausdami navigacijos mygtukus nuslinkite iki **Ekranas** ir paspauskite mygtuką **OK (gerai)**.
 - 4 Pasirinkite ir pakoreguokite šias parinktis, tada paspauskite mygtuką **OK (gerai)**.

Parinktis	Apibūdinimas
Skiriamoji geba	Parenkama tinkama Skiriamoji geba .
Automatinė konfigūracija	Automatiškai nustatoma ekrano padėtis, dydis ir fazė . Kelias sekundes vaizdas gali būti rodomas nestabiliai, kol vyksta jo konfigūracija.
Padėtis / Dydis / Fazė	Pritaikomos parinktys po automatinės konfigūracijos, kai vaizdas yra neryškus, ypač kai virpa ženklai.
Paleisti iš naujo	Atstato parinktį į numatytuosius nustatymus.

- 5 Baigę, paspauskite mygtuką **EXIT (išeiti)**. Grįždami į ankstesnį meniu langą, paspauskite mygtuką **BACK (atgal)**.

Garso reguliavimas

Garso režimo pasirinkimas

Leiskite garsus optimaliai jiems pritaikytais nustatymais, pasirinkdami iš anksto nustatytus garso režimus.

- 1 Paspauskite mygtuką **MENU (menu)**, kad pasiektumėte pagrindinius meniu langus.
- 2 Spausdami navigacijos mygtukus nuslinkite iki **GARSAS** ir paspauskite mygtuką **OK (gerai)**.
- 3 Spausdami navigacijos mygtukus nuslinkite iki **Garso režimas** ir paspauskite mygtuką **OK (gerai)**.
- 4 Spausdami navigacijos mygtukus pasiekite norimą garso režimą ir paspauskite **OK (gerai)**.

Režimas	Apibūdinimas
Įprastas	Pasirinkite, kai norite įprastinės kokybės garso.
Muzika	Pasirinkite, kai klausote muzikos.

Režimas	Apibūdinimas
Kinas	Pasirinkite, kai žiūrite filmus.
Sportas	Pasirinkite, kai žiūrite sporto renginius.
Žaidimai	Pasirinkite, kai žaidiate žaidimus.

- 5 Baigę, paspauskite mygtuką **EXIT (išeiti)**. Grįždami į ankstesnį meniu langą, paspauskite mygtuką **BACK (atgal)**.

Garso parinkčių pritaikymas

Pritaikykite kiekvieno garso režimo parinktį geriausiai garso kokybei.

- 1 Paspauskite mygtuką **MENU (menu)**, kad pasiektumėte pagrindinius meniu langus.
- 2 Spausdami navigacijos mygtukus nuslinkite iki **GARSAS** ir paspauskite mygtuką **OK (gerai)**.
- 3 Spausdami navigacijos mygtukus nuslinkite iki **Garso režimas** ir paspauskite mygtuką **OK (gerai)**.
- 4 Spausdami navigacijos mygtukus pasiekite norimą garso režimą ir paspauskite **OK (gerai)**.
- 5 Pasirinkite ir pakoreguokite šias parinktis, tada paspauskite mygtuką **OK (gerai)**.

Parinktis	Apibūdinimas
Surround X	Ši parinktis sustiprina garso gilumą ir aiškumą, padidindama erdvinį efektą.
Aukšti dažniai	Valdomi dominuojantys išvesties garsai. Įjungus aukštus dažnius, padidės aukštesnio dažnio diapazono išvestis.
Žemi dažniai	Valdomi švelnesni išvesties garsai. Įjungus žemus dažnius, padidės žemesnio dažnio diapazono išvestis.
Paleisti iš naujo	Atstato garso režimą į numatytuosius nustatymus.

- 6 Baigę, paspauskite mygtuką **EXIT (išeiti)**. Grįždami į ankstesnį meniu langą, paspauskite mygtuką **BACK (atgal)**.

! PASTABA

- RGB-PC/HDMI-PC režimu aukštų ir žemų tonų reguliuoti negalima.

TELEVIZORIAUS ŽIŪRĖJIMAS

Antenos arba kabelio prijungimas

Vadovaudamiesi toliau pateiktais nurodymais, prijunkite anteną, kabelį arba kabelinį imtuvą, kad galėtumėte žiūrėti televizorių. Priedai gali atrodyti kitaip, nei pavaizduoti iliustracijose, o RF kabelis yra įsigyjamas atskirai.

Antenos arba bazinio kabelio prijungimas

Prijunkite monitorių prie sieninio antenos lizdo RF kabeliu (75 omų).

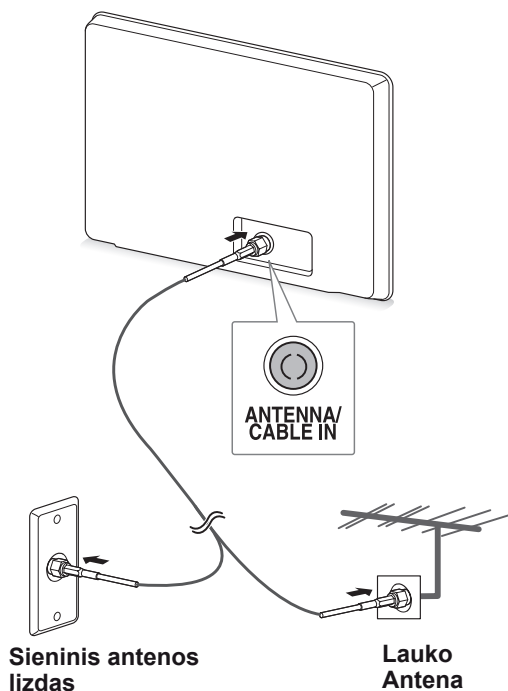

Sujungimas su kabeliniu imtuvu

Prijunkite monitorių prie kabelinio imtuvo, o kabelinį imtuvą prie sieninio antenos lizdo 2 RF kabeliais (75 omų).

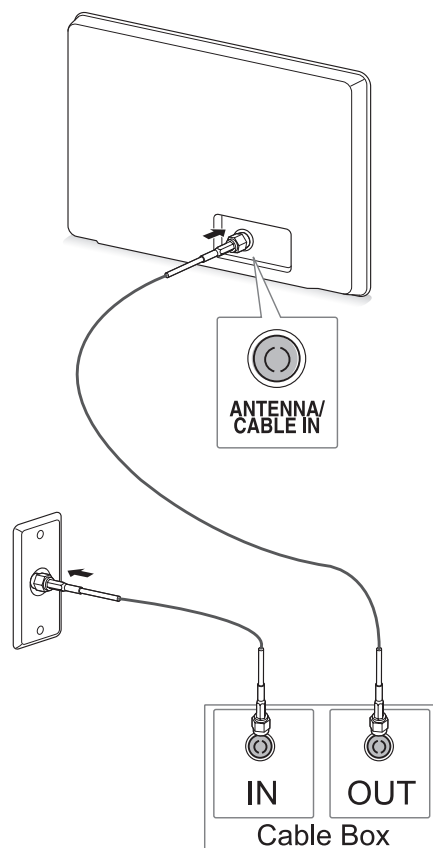

! PASTABA

- Naudokite signalo skirstytuvą, jei norite naudoti daugiau nei 2 monitorius.
- Jei vaizdo kokybė prasta, jai pagerinti tinkamai sumontuokite signalo stiprintuvą.
- Jei prijungus anteną vaizdo kokybė yra prasta, nukreipkite anteną tinkama kryptimi.
- Daugiau informacijos apie antenos ir kabelio prijungimą rasite <http://AntennaWeb.org>.

! ĮSPĖJIMAS

- Pasirūpinkite, kad nesulenktumėte varinio RF kabelio laido.

Varinis laidas

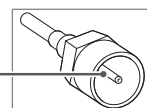

- Įvykdysite visus sujungimo nurodymus tarp įrenginių ir tik tada prijunkite maitinimo laidą prie maitinimo lizdo, kad nesugadintumėte savo monitoriaus.

Televizoriaus naudojimas pirmąjį kartą

Pirmą kartą naudojant monitorių pasirodo pradinio nustatymo ekranas. Pasirinkite kalbą ir pritaikykite pagrindinius nustatymus.

1 Prijunkite maitinimo laidą prie sieninio elektros lizdo.

2 Paspauskite ϕ / I ant monitoriaus, kad įjungtumėte monitorių.

Pradeda šviesti maitinimo indikatorius.

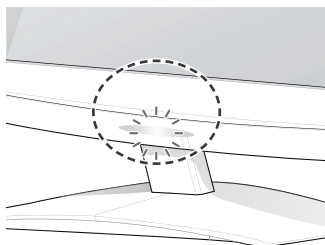

! PASTABA

Monitoriui veikiant ekonominiu režimu, mirksi maitinimo indikatoriaus lemputė.

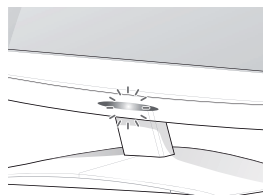

3 Jei televizorių naudojate pirmą kartą, pasirodo pradinio nustatymo ekranas.

! PASTABA

- Monitorių taip pat galite perjungti iš PC į TV režimą, paspausdami mygtuką **TV/PC (televizorius / kompiuteris)**.
- Funkciją **Pradiniai nustatymai** galite pasiekti ir pagrindiniame meniu per **PA-RINKTIS**.
- Jei pasirodžius nustatymų meniu 40 sekundžių nenaudosite monitoriaus, nustatymų meniu išnyks.

4 Vadovaukitės ekrane pateikiamais nurodymais, kad pritaikytumėte monitoriaus nustatymus pagal savo pageidavimus.

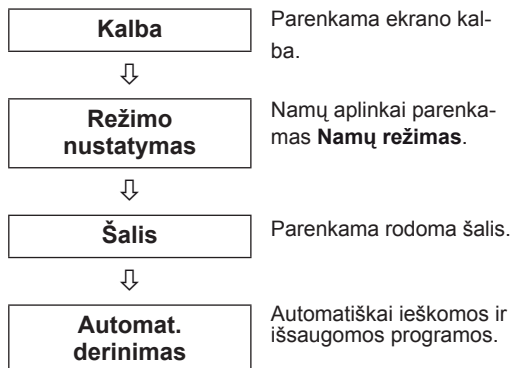

! PASTABA

- Norėdami žiūrėti geriausiai jūsų namų aplinkai pritaikytos kokybės vaizdus, pasirinkite režimą **Namų režimas**.
- Režimą „Parduotuvėje“ tinka naudoti parduotuvės aplinkoje.
- Jei pasirinksite režimą **Parduotuvėje**, per 2 minutes anksčiau pritaikyti nustatymai bus perjungti į numatytuosius režimo **Parduotuvėje** nustatymus.

5 Baigę pagrindinius nustatymus, paspauskite mygtuką **OK (gerai)**.

! PASTABA

Jei pradinio nustatymo neužbaigsite, jis pasirodys, kai vėl naudosite televizorių.

6 Norėdami įjungti monitorių, paspauskite ϕ / I ant monitoriaus.

Įsijungia maitinimo indikatorius.

! ĮSPĖJIMAS

Jei ilgesnį laiką neketinate naudoti monitoriaus, ištraukite maitinimo laidą iš sieninio elektros lizdo.

Televizoriaus žiūrėjimas

- 1 Norėdami įjungti monitorių, paspauskite \odot ant nuotolinio valdymo pulto arba \odot / I ant monitoriaus.
- 2 Paspauskite mygtuką **INPUT (įvestis)** ir pasirinkite **Antena**.
- 3 Žiūrėdami televizorių valdykite monitorių naudodami šiuos mygtukus ir meniu.

Mygtukas / meniu	Apibūdinimas
P(∧, ∨) arba PR (▲, ▼)	Slenkama per įrašytas programas
Skaičiai	Parenkama programa įvedant skaičius
△ (+, -) arba VOL (◀, ▶)	Pritaiko garsumo lygį
MUTE (garso nutildymas)	Nutildo visus garsus
VAIZDAS	Parenkamas vienas iš nustatytų vaizdo režimų (Žr. p.48)
GARSAS	Parenkamas vienas iš nustatytų garso režimų. (Žr. p.52)
RATIO (santykis)	Pakeičia vaizdo dydį (Žr. p.28)

- 4 Norėdami išjungti monitorių, paspauskite \odot ant nuotolinio valdymo pulto arba \odot / I ant monitoriaus.

Programų valdymas

Automatinis programų nustatymas

Kitoms šalims nei Suomija, Švedija, Danija ir Norvegija)

Naudokite šią funkciją, kad automatiškai rastumėte ir įrašytumėte visas prieinamas programas.

- 1 Paspauskite mygtuką **MENU (menu)**, kad pasiektumėte pagrindinius meniu langus.
- 2 Paspauskite navigacijos mygtukus, kad nuslinktumėte iki **SAŖANKA** ir paspauskite mygtuką **OK (gerai)**.
- 3 Spausdami navigacijos mygtukus nuslinkite iki **Automat. derinimas** ir paspauskite mygtuką **OK (gerai)**.
- 4 Pasirinkite **Pradėti**, kad pradėtumėte automatinę kanalų paiešką. Televizorius automatiškai ieško ir išsaugo prieinamas programas.
- 5 Baigę, paspauskite mygtuką **EXIT (išeiti)**. Grįždami į ankstesnį meniu langą, paspauskite mygtuką **BACK (atgal)**.

! PASTABA

- 4 skaitmenų slaptažodį įveskite **SKAITMENŲ** mygtukais, kai nustatyta **Užrakinti sistemą** reikšmė „Ijungta“.
- Automatinis numeravimas: nuspręskite, ar derinant naudoti tokius programų numerius, kokius siunčia transliuojančios stotys.
- Šalies meniu pasirinkus **Italija**, ir jei pasirodo išskylantis langas atsiradus prieštarai programai po automatinės paieškos, pasirinkite transliuotoją prieštarigam programos numeriui išspręsti.

Tik Suomijai, Švedijai, Danijai ir Norvegijai

„DVB-C Auto Tuning“ (DVB-C automat. derinimas) yra meniu, skirtas tų šalių vartotojams, kuriose palaikomas DVB kabelis.

- Jei norite pasirinkti **Antena**
- 1 Paspauskite mygtuką **MENU (menu)**, kad pasiektumėte pagrindinius meniu langus.
 - 2 Paspauskite navigacijos mygtukus, kad nuslinktumėte iki **SAŖANKA** ir paspauskite mygtuką **OK (gerai)**.
 - 3 Spausdami navigacijos mygtukus nuslinkite iki **Automat. derinimas** ir paspauskite mygtuką **OK (gerai)**.
 - 4 Spausdami navigacijos mygtukus nuslinkite iki **Antena** ir paspauskite mygtuką **OK (gerai)**.
 - 5 **Pasirinkite Pradėti**, kad pradėtumėte automatinę kanalų paiešką.
Televizorius automatiškai ieško ir išsaugo prienamas programas.
 - 6 Baigę, paspauskite mygtuką **EXIT (išeiti)**. Grįždami į ankstesnį meniu langą, paspauskite mygtuką **BACK (atgal)**.

! PASTABA

- 4 skaitmenų slaptažodį įveskite **SKAITMENŲ** mygtukais, kai nustatyta **Užrakinti sistemą** reikšmė „Ijungta“.
- Automatinis numeravimas: nuspręskite, ar derinant naudoti tokius programų numerius, kokius siunčia transliuojančios stotys.

- Jei norite pasirinkti **Kabelinė**
- 1 Paspauskite mygtuką **MENU (menu)**, kad pasiektumėte pagrindinius meniu langus.
 - 2 Paspauskite navigacijos mygtukus, kad nuslinktumėte iki **SAŖANKA**, ir paspauskite mygtuką **OK (gerai)**.
 - 3 Spausdami navigacijos mygtukus nuslinkite iki **Automat. derinimas** ir paspauskite mygtuką **OK (gerai)**.
 - 4 Spausdami navigacijos mygtukus nuslinkite iki **Kabelinė** ir paspauskite mygtuką **OK (gerai)**.
 - 5 Spausdami navigacijos mygtukus nuslinkite iki **Comhem** arba **Kiti operatoriai** ir paspauskite mygtuką **OK (gerai)**.
 - 6 Spausdami navigacijos mygtukus nuslinkite iki **Numatytasis, Visas** arba **Vartotojas** ir paspauskite mygtuką **OK (gerai)**.

- 7 Paspauskite navigacijos arba skaičių mygtukus, kad nuslinktumėte ir tinkamai pakoreguotumėte nustatymus (išskyrus Visą režimą) ir paspauskite mygtuką **OK (gerai)**.
- 8 Spausdami navigacijos mygtukus nuslinkite iki **Uždaryti** ir paspauskite mygtuką **OK (gerai)**.
- 9 Pasirinkite **Pradėti**, kad pradėtumėte automatinę kanalų paiešką.
Televizorius automatiškai ieško ir išsaugo prienamas programas.
- 10 Baigę paspauskite mygtuką **EXIT (išeiti)**. Grįždami į ankstesnį meniu langą, paspauskite mygtuką **BACK (atgal)**.

! PASTABA

- 4 skaitmenų slaptažodį įveskite **SKAITMENŲ** mygtukais, kai nustatyta **Užrakinti sistemą** reikšmė „Ijungta“.
- Automatinis numeravimas: nuspręskite, ar derinant naudoti tokius programų numerius, kokius siunčia transliuojančios stotys.

- Pasirinkus **Kabelinė, Kabelinės televizijos paslaugų operatoriaus** pasirinkimo langas gali skirtis arba jis gali būti visai nerodomas, priklausomai nuo atitinkamos šalies kabelinės televizijos sąlygų.
Kontekstinis langas, skirtas pasirinkti **Paslaugos operatorių**, rodomas tik šiais 3 atvejais: kai atidarote meniu **Pradinis nustatymas**, kai pakeičiate **Antena** į **Kabelinė** arba kai atidarote meniu pakeitę nustatymą **Šalis**.
Norėdami pasirinkti **Paslaugos operatorių** kitais, nei nurodyti 3 atvejai, galite tai padaryti pasirinkdami **SAŖANKA**→**Kabelinės skaitmeninės TV (DTV) nustatymas**→**Paslaugos operatorius**.

- **Sertifikuoti PO:** Švedija („Comhem“), Danija („YouSee“, „Stofa“).
Jeigu sąrašė nėra jūsų pageidaujamo paslaugų operatoriaus, pasirinkite **Kiti operatoriai**.
Jei pasirenkate „Kiti operatoriai“ arba pasirinkta šalis palaiko tik „Kiti operatoriai“, visiems kanalams surasti gali prireikti laiko, o kai kurie kanalai gali būti nesurasti.
Jei kai kurie kanalai neatsiranda, atlikite šiuos veiksmus:
 1. **SARANKA** → **Automat. derinimas** → **Kabelinė**
 2. Įveskite papildomas reikšmes, pvz., dažnį, simbolių spartą, moduliaciją ir tinklo ID (minėtos informacijos galite teirautis savo kabelinės televizijos paslaugos tiekėjo).
- Šitos vertės yra būtinos, kad būtų galima greitai ir teisingai ieškoti visų pasiekiamų programų. Paprastai naudojamos vertės yra pateiktos kaip „numatytosios“. Tačiau dėl teisingų nustatymų paklauskite kabelinių paslaugų tiekėjo. Kai vykdomas Automat. nustatymas DVB kabelio režimu, pasirinkus parinktį Visas, bus ieškoma per visus dažnius, siekiant rasti prieinamus kanalus. Tuo atveju, kai programa nėra ieškoma pasirinkus „Numatytasis“, atlikite paiešką pasirinkdami „Visas“. Tačiau tuo atveju, kai programa yra ieškoma pasirinkus „Visas“, „Automat. nustatymo“ laikas gali pailgėti.
 - » Dažnis: įveskite vartotojo nustatytą dažnių diapazoną.
 - » Simbolių sparta: įveskite naudotojo nustatytą simbolių spartą (simbolių sparta: greitis, kuriuo įrenginys, pvz., modemas, siunčia simbolius į kanalą).
 - » Moduliacija: įveskite naudotojo nustatytą moduliaciją. (Moduliacija: garso ir vaizdo signalų įkėlimas į perdavimo įtaisą).
 - » Tinklo ID: unikalus identifikatorius, priskirtas kiekvienam naudotojui.

Jei šalies nustatyme pasirenkate „-“ (išskyrus Suomiją, Švediją, Daniją ir Norvegiją)

Norėdami žiūrėti DVB-C kitose šalyse nei Suomija, Švedija, Danija ir Norvegija, rinkdamiesi PARINKTĮ, kaip šalį nustatykite "-".

Per Automat. derinimą galite pasirinkti Vartotojo režimą arba Visą režimą.

Derinant vartotojo režimą gali reikėti atitinkamos informacijos apie namų dažnį, ir ši informacija priklauso nuo paslaugą tiekiančio Kabelinės paslaugos operatoriaus (PO).

Derinant visą režimą, kai kurie kanalai gali būti ribojami tam tikriems kabelinių paslaugų operatoriams (PO), ir derinimas gali ilgai užtrukti.



PASTABA

- Jūsų kabelinės televizijos paslaugos tiekėjas gali apmokestinti savo paslaugas arba reikalauti, kad sutiktumėte su jo verslo sąlygomis.
- DVB-C kabelis su tam tikrais kabelinės televizijos paslaugos tiekėjais gali veikti netinkamai.
- Negarantuojamas suderinamumas su DVB-C skaitmeninės kabelinės televizijos transliacijomis.

Programų nustatymas ranka (skaitmeniniu režimu)

Rankinis programų nustatymas leidžia ranka pridėti programą prie programų sąrašo.

(Kitoms šalims nei Suomija, Švedija, Danija ir Norvegija, ir kai pasirenkama antena, jei pasirinkta šalis yra Suomija, Švedija, Danija, Norvegija arba "--")

- 1 Paspauskite mygtuką **MENU (menu)**, kad pasiektumėte pagrindinius meniu langus.
- 2 Paspauskite navigacijos mygtukus, kad nuslinktumėte iki **SAŖANKA**, ir paspauskite mygtuką **OK (gerai)**.
- 3 Spausdami navigacijos mygtukus nuslinkite iki **Rankin. derinimas** ir paspauskite mygtuką **OK (gerai)**.
- 4 Spausdami navigacijos mygtukus nuslinkite iki DTV.
- 5 Spausdami navigacijos arba skaičių mygtukus, nuslinkite ir pasirinkite pageidaujama kanalą numerį, ir pridėkite programų.
- 6 Baigę paspauskite mygtuką **EXIT (išeiti)**. Grįždami į ankstesnį meniu langą, paspauskite mygtuką **BACK (atgal)**.

! PASTABA

- 4 skaitmenų slaptažodį įveskite SKAITMENŲ mygtukais, kai nustatyta Užrakinti sistemą reikšmė „Ijungta“.

(Renkantis kabelinės (DVB kabelinės režimą), jei pasirinkta šalis yra Suomija, Švedija, Danija, Norvegija arba "--")

- 1 Paspauskite mygtuką **MENU (menu)**, kad pasiektumėte pagrindinius meniu langus.
- 2 Paspauskite navigacijos mygtukus, kad nuslinktumėte iki **SAŖANKA**, ir paspauskite mygtuką **OK (gerai)**.
- 3 Spausdami navigacijos mygtukus nuslinkite iki **Rankin. derinimas** ir paspauskite mygtuką **OK (gerai)**.
- 4 Spausdami navigacijos mygtukus nuslinkite iki DTV.
- 5 Spausdami navigacijos arba skaičių mygtukus, nuslinkite ir pasirinkite pageidaujama dažnį, simbolių spartą ir moduliaciją, ir pridėkite programų.
- 6 Baigę paspauskite mygtuką **EXIT (išeiti)**. Grįždami į ankstesnį meniu langą, paspauskite mygtuką **BACK (atgal)**.

! PASTABA

- 4 skaitmenų slaptažodį įveskite SKAITMENŲ mygtukais, kai nustatyta Užrakinti sistemą reikšmė „Ijungta“.
- Simbolių sparta: įveskite naudotojo apibrėžtą simbolių spartą. (simbolių sparta: greitis, kurio įrenginys, pvz., modemas, siunčia simbolius į kanalą).
- Moduliacija: įveskite naudotojo apibrėžtą moduliaciją. (Moduliacija: garso ir vaizdo signalų įkėlimas į perdavimo įtaisą)
- Dažnis, simbolių sparta ir moduliacijos režimas yra reikalingi norint tinkamai pridėti programą DVB kabeliniu režimu. Tinkamų reikšmių teiraukitės kabelinės televizijos paslaugos tiekėjo.

Programų nustatymas ranka (analoginiu režimu)

Rankinis nustatymas leidžia ranka nustatyti ir paigaidaujama tvarka sudėlioti nustatytas stotis.

- 1 Paspauskite mygtuką **MENU (menu)**, kad pasiektumėte pagrindinius meniu langus.
- 2 Paspauskite navigacijos mygtukus, kad nuslinktumėte iki **SARANKA** ir paspauskite mygtuką **OK (gerai)**.
- 3 Spausdami navigacijos mygtukus nuslinkite iki **Rankin. derinimas** ir paspauskite mygtuką **OK (gerai)**.
- 4 Spausdami navigacijos mygtukus nuslinkite iki **TV** ir paspauskite mygtuką **OK (gerai)**.
- 5 Spausdami navigacijos mygtukus nuslinkite iki **Sistema**.
- 6 Spausdami navigacijos mygtukus nuslinkite iki **V/UHF** arba **Kabelinė**.
- 7 Spausdami navigacijos arba skaičių mygtukus nuslinkite iki pageidaujamo kanalo numerio.
- 8 Spausdami navigacijos mygtukus, nuslinkite iki Paieškos pradžios.
- 9 Spausdami navigacijos mygtukus nuslinkite iki **Išsaugoti** ir paspauskite mygtuką **OK (gerai)**.
- 10 Baigę paspauskite mygtuką **EXIT (išeiti)**. Grįžę į ankstesnį meniu, paspauskite mygtuką **BACK (atgal)**.



PASTABA

- 4 skaitmenų slaptažodį įveskite SKAITMENŲ mygtukais, kai nustatyta Užrakinti sistemą reikšmė „**Įjungta**“.
- L: SECAM L/L (Prancūzija)
- BG: PAL B/G, SECAM B/G (Europa / Rytų Europa / Azija / Naujoji Zelandija / Vidurio Rytai / Afrika / Australija)
- I: PAL I/II (JK / Airija / Honkongas / Pietų Afrika)
- DK : PAL D/K, SECAM D/K (Rytų Europa / Kinija / Afrika / NVS)
- Norėdami įrašyti kitą kanalą, pakartokite nuo 4 iki 9 žingsnius.

Stoties pavadinimas

Kiekvienam stoties numeriui galima suteikti pavadinimą iš penkių ženklų.

- 1 Paspauskite mygtuką **MENU (menu)**, kad pasiektumėte pagrindinius meniu langus.
- 2 Paspauskite navigacijos mygtukus, kad nuslinktumėte iki **SARANKA**, ir paspauskite mygtuką **OK (gerai)**.
- 3 Spausdami navigacijos mygtukus nuslinkite iki **Rankin. derinimas** ir paspauskite mygtuką **OK (gerai)**.
- 4 Spausdami navigacijos mygtukus nuslinkite iki **TV**.
- 5 Spausdami navigacijos mygtukus nuslinkite iki **Pavadin.** ir paspauskite mygtuką **OK (gerai)**.
- 6 Spausdami navigacijos mygtukus nuslinkite iki **TV sistema**.
- 7 Spausdami navigacijos mygtukus nuslinkite iki **V/UHF** arba **Kabelinė**.
- 8 Spausdami navigacijos mygtukus nuslinkite iki padėties Pasirinkti ir pasirinkite antrą ženklą, ir t. t. Galite naudoti abėcėlės raides A–Z, skaičius 0–9, +/- ir tarpo simbolį, ir paspausti **OK (gerai)**.
- 9 Spausdami navigacijos mygtukus nuslinkite iki **Uždaryti** ir paspauskite mygtuką **OK (gerai)**.
- 10 Spausdami navigacijos mygtukus nuslinkite iki **Išsaugoti** ir paspauskite mygtuką **OK (gerai)**.
- 11 Baigę paspauskite mygtuką **EXIT (išeiti)**. Grįžę į ankstesnį meniu, paspauskite mygtuką **BACK (atgal)**.

Kabelinės DTV nustatymas (tik kabeliniu režimu)

Diapazonas, kurį vartotojas gali išrinkti iš Paslaugos operatorių meniu skiriasi priklausomai nuo Paslaugos operatorių skaičiaus, kuriuos palaiko kiekviena šalis, ir jei palaikomų Paslaugos operatorių skaičius kiekvienai šaliai yra 1, atitinkama funkcija tampa neaktyvacija.

Pakeitus Paslaugos operatorių, pasirodo įspėjimo langas, kuriame rašoma, kad aptiktų kanalų sąrašas bus pašalintas, kai bus paspaustas mygtukas OK arba bus pasirinkta Uždaryti, ir pasirinkus TAIP pasirodo kontekstinis Automat. derinimo langas.

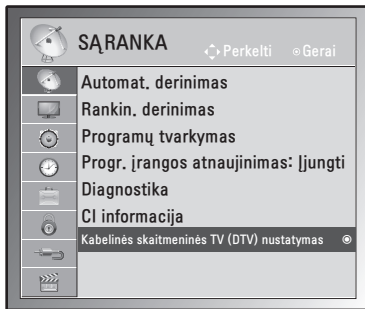

- 1 Paspauskite mygtuką **MENU (menu)**, kad pasiektumėte pagrindinius meniu langus.
- 2 Paspauskite navigacijos mygtukus, kad nuslinktumėte iki **SĄRANKA**, ir paspauskite mygtuką **OK (gerai)**.
- 3 Spausdami navigacijos mygtukus nuslinkite iki **Kabelinės skaitmeninės TV (DTV) nustatymas** ir paspauskite mygtuką **OK (gerai)**.
- 4 Spausdami navigacijos mygtukus nuslinkite iki **Paslaugos operatorius** arba **Automatinis kanalų atnaujinimas** ir paspauskite mygtuką **OK (gerai)**.
- 5 Baigę, paspauskite mygtuką **EXIT (išeiti)**. Grįždami į ankstesnį meniu langą, paspauskite mygtuką **BACK**.

! PASTABA

- Jei pasirinksite Kabelis, bus parodytas meniu Kabelinės skaitmeninės TV (DTV) nustatymas.
- Kai Automatinis kanalų atnaujinimas yra įjungt., kanalų informacija bus automatiškai atnaujinama, kai pasikeis tinklo informacija.
- Kai Automatinis kanalų atnaujinimas yra išjungt., kanalų informacija nebus atnaujinama.

Programų sąrašo redagavimas

- 1 Paspauskite mygtuką **MENU (menu)**, kad pasiektumėte pagrindinius meniu langus.
- 2 Paspauskite navigacijos mygtukus, kad nuslinktumėte iki **SĄRANKA**, ir paspauskite mygtuką **OK (gerai)**.
- 3 Spausdami navigacijos mygtukus nuslinkite iki **Programų tvarkymas** ir paspauskite mygtuką **OK (gerai)**.
- 4 Tvarkykite programas šiais mygtukais.

Mygtukas	Apibūdinimas
^	Pažymi programos tipą.
Navigacija	Slenka per programos tipus ar programas
OK (GERAI)	Parenkama žiūrėti programa
P (^, v)	Pereina prie ankstesnio arba kito puslapio

! PASTABA

- 4 skaitmenų slaptažodį įveskite SKAITMENŲ mygtukais, kai nustatyta Užrakinti sistemą reikšmė „Įjungta“.

DTV / RADIJO režimu

Kaip praleisti programos numerį

- 1 Spausdami navigacijos mygtukus nuslinkite ir pasirinkite norimą praleisti programos numerį.
- 2 Norėdami įjungti programos numerį, paspauskite Mėlyną mygtuką.
- 3 Norėdami paleisti, paspauskite Mėlyną mygtuką.



PASTABA

- Kai programos reikia praleisti, praleistos programos bus rodomos mėlynai ir įprastiniu TV žiūrėjimo metu jų negalėsite pasirinkti mygtukais **P**, **^**, **v**.
- Jei norite pasirinkti praleistą programą, skaičių mygtukais surinkite programos numerį arba pasirinkite ją iš programų tvarkymo arba EPG meniu.

TV režimu

Kaip panaikinti programą

- 1 Spausdami navigacijos mygtukus nuslinkite ir pasirinkite norimą praleisti programos numerį.
- 2 Įjunkite programos numerį paspausdami raudoną mygtuką.
- 3 Ištrinkite paspausdami raudoną mygtuką arba paleiskite paspausdami Mėlyną mygtuką.



PASTABA

- Pasirinkta programa panaikinama, o visos kitos programos perkeliama vieta į priekį.

Kaip perkelti programą

- 1 Spausdami navigacijos mygtukus nuslinkite ir pasirinkite norimą praleisti programos numerį.
- 2 Paspauskite žalią mygtuką, kad įjungtumėte programos numerį, ir paspauskite navigacijos mygtukus.
- 3 Norėdami paleisti paspauskite žalią mygtuką.

Autom. rūšiavimas

- 1 Norėdami pradėti automatinį rūšiavimą, paspauskite geltoną mygtuką.



PASTABA

- Vieną kartą aktyvavę „Autom. rūšiavimas“, programų daugiau redaguoti nebegalėsite.

Kaip praleisti programos numerį

- 1 Spausdami navigacijos mygtukus nuslinkite ir pasirinkite norimą praleisti programos numerį.
- 2 Paspauskite mėlyną mygtuką, kad įjungtumėte programos numerį.
- 3 Norėdami paleisti, paspauskite Mėlyną mygtuką.



PASTABA

- Kai programos numeris yra praleidžiamas, tai reiškia, kad įprastai žiūrėdami televizorių jos negalėsite pasirinkti mygtukais **P**, **^**, **v**.
- Jei norite pasirinkti praleistą programą, skaičių mygtukais surinkite programos numerį arba pasirinkite ją iš programų tvarkymo arba EPG meniu.

Progr. įrangos atnaujinimas

Progr. įrangos atnaujinimas reiškia, kad galima atsisiųsti programinę įrangą per skaitmeninę antžeminę transliavimo sistemą.

- 1 Paspauskite mygtuką **MENU (menu)**, kad pasiektumėte pagrindinius meniu langus.
- 2 Paspauskite navigacijos mygtukus, kad nuslinktumėte iki **SĄRANKA**, ir paspauskite mygtuką **OK (gerai)**.
- 3 Spausdami navigacijos mygtukus nuslinkite iki **Progr. įrangos atnaujinimas** ir paspauskite mygtuką **OK (gerai)**.
- 4 Pasirinkite **Ijungti** arba **Išjungti**.
Jei pasirinksite Ijungti, naudotojo patvirtintas pranešimo langelis bus rodomas pranešant, kad rasta nauja programinė įranga.
- 5 Baigę paspauskite mygtuką **EXIT (išeiti)**. Grįžę į ankstesnį meniu, paspauskite mygtuką **BACK (atgal)**.

Nustatant „Progr. įrangos atnaujinimas“

- Retkarčiais dėl atnaujintos skaitmeninės programinės įrangos informacijos perdavimo monitoriaus ekrane bus parodytas šis meniu.

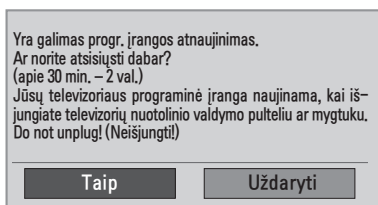

- Paprastas atnaujinimas: esamo atnaujinimo srautui.

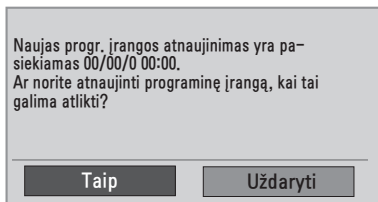

- Suplanuotas atnaujinimas: suplanuotam atnaujinimo srautui. Kai Progr. įrangos atnaujinimo meniu yra "**Išjungt.**", pasirodo pranešimas dėl jo pakeitimo į "**Ijungt.**".

- Pasirinkite **Taip** mygtuką < >, ir pamatysite tokį vaizdą.
- Kai maitinimas išjungiamas, prasideda atsiuntimas. Jei atnaujinant įjungiamas maitinimas, parodoma eigos būseną.

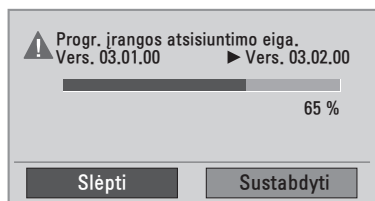

- Baigus naujinti programinę įrangą, sistema paleidžiama iš naujo.

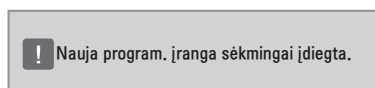

! PASTABA

- Progr. įrangos atnaujinimo metu atkreipkite dėmesį į šiuos dalykus:
 - Monitorius turi būti išjungtas.
 - Antena negali būti atjungta.
 - Po Progr. įrangos atnaujinimo galite patvirtinti atnaujintos programinės įrangos versiją diagnostikos meniu.
 - Gali reikėti kelių valandų, kad būtų atsiųsta programinė įranga, todėl užtikrinkite, kad atsiuntimo metu nedingtų maitinimas.

Diagnostika

Ši funkcija leidžia jums peržiūrėti informaciją apie gamintoją, modelį ar tipą, serijos numerį ir programinės įrangos versiją.

- Čia parodoma nustatyto *MUX informacija ir signalo stiprumas.
 - Čia parodoma pasirinkto MUX signalo informacija ir paslaugos pavadinimas.
 - (*MUX: aukštesnis kanalų katalogas skaitmeniniame transliavime (viename MUX yra keli kanalai.))
- 1 Paspauskite mygtuką **MENU (menu)**, kad pasiektumėte pagrindinius meniu langus.
 - 2 Paspauskite navigacijos mygtukus, kad nuslinktumėte iki **SAŖANKA**, ir paspauskite mygtuką **OK (gerai)**.
 - 3 Spausdami navigacijos mygtukus nuslinkite iki **Diagnostika** ir paspauskite mygtuką **OK (gerai)**.
 - 4 Rodomas gamintojas, modelis/tipas, serijos numeris ir programinės įrangos versija.
 - 5 Baigę paspauskite mygtuką **EXIT (išeiti)**. Grįžę į ankstesnį meniu, paspauskite mygtuką **BACK (atgal)**.

CI [Bendrosios sąsajos] informacija

Ši funkcija leidžia jums žiūrėti kai kurias koduotas paslaugas (mokamas paslaugas). Jei pašalinsite CI modulį, negalėsite žiūrėti mokamų paslaugų. Kai modulis yra įterpiamas į CI lizdą, galite gauti prieigą prie modulio meniu. Norėdami nusipirkti modulį ir išmaniają kortelę, susisieki su savo platintoju. Pakartotinai neįdėkite ar neišimkite CI modulio iš monitoriaus. Tai gali sukelti veikimo sutrikimą. Kai monitorius yra įjungiamas po CI modulio įdėjimo, gali nebūti jokio garso išvedimo.

Tai gali būti nesuderinama su CI moduliu ir intelektualia kortele.

CI (Bendrosios sąsajos) funkcijos gali neveikti priklausomai nuo šalies transliacijų aplinkybių.

Naudodami CAM (Sąlyginės prieigos modulį) įsitinkinkite, kad jis visiškai atitinka DVB CI ar „CI plus“ reikalavimus.

- 1 Paspauskite mygtuką **MENU (menu)**, kad pasiektumėte pagrindinius meniu langus.
- 2 Paspauskite navigacijos mygtukus, kad nuslinktumėte iki **SAŖANKA**, ir paspauskite mygtuką **OK (gerai)**.
- 3 Spausdami navigacijos mygtukus nuslinkite iki **CI informacija** ir paspauskite mygtuką **OK (gerai)**.
- 4 Pasirinkite pageidaujamą elementą: modulio informaciją, išmaniosios kortelės informaciją, kalbą ar programinės įrangos atsisiuntimą ir taip toliau, ir paspauskite **OK (gerai)**.
- 5 Baigę paspauskite mygtuką **EXIT (išeiti)**. Grįžę į ankstesnį meniu, paspauskite mygtuką **BACK (atgal)**.

! PASTABA

- Šis OSD yra skirtas tik iliustravimui, ir meniu parinktys bei ekrano formatai keisis pagal skaitmeninių mokamų paslaugų tiekėją.
- Galima pakeisti CI (Bendrosios sąsajos) meniu ekraną ir paslaugą, bet dėl to reikia pasikonsultuoti su platintoju.

Programų sąrašo pasirinkimas

Atmintyje saugomas programos galite patikrinti programų lentelėje.

Programų lentelės rodymas

- 1 Paspauskite mygtuką **LIST (sąrašas)**, kad pasiektumėte Programų sąrašą.
- 2 Baigę, paspauskite mygtuką **MENU (menu)** arba **EXIT (išeiti)**.

! PASTABA

- Galite pastebėti, kad kai kurių programų numeriai yra mėlynos spalvos. Automatinio nustatymo metu arba programų redagavimo režime jos buvo nustatytos praleisti.
- Kai kurios programų lentelėje rodomos programos turi tik kanalo numerį, o tai reiškia, kad joms nėra nustatytas stoties pavadinimas.

Kaip pasirinkti programą iš programų lentelės

- 1 Paspauskite navigacijos mygtukus, kad pasiektumėte programą.
- 2 Pereikite prie pasirinkto programos numerio ir paspauskite **OK (gerai)**.

! PASTABA

- Skaitmeninės televizijos režimu paspauskite mygtuką **TV/RAD.** (Programos, kurią šiuo metu žiūrite, režimas bus keičiamas tarp televizijos, skaitmeninės televizijos ir radijo.)

Kaip peržiūrėti programas programų lentelėje

- 1 Verskite puslapius spausdami navigacijos mygtukus.
- 2 Grįžkite prie įprastinio televizoriaus žiūrėjimo ir paspauskite mygtuką **LIST (sąrašas)**.

Mėgstamiausių programų nustatymas

Mėgstamiausios programos pasirinkimas

Mėgstamos programos yra patogi funkcija, leidžianti jums greitai ieškoti programose pagal poreikius, nelaukiant, kol televizorius ieškos po visas tarpines programas.

- 1 Pasirinkite norimą programą.
- 2 Paspauskite mygtuką **Q.MENU (spartusis menu)**, kad pasiektumėte meniu **Mėgstamiausi**.
- 3 Spausdami navigacijos mygtukus nuslinkite iki **Mėgstamiausi**.
- 4 Baigę, paspauskite mygtuką **OK (gerai)** arba **Q.MENU (spartusis menu)**.

! PASTABA

- Pasirinkta programa bus automatiškai įtraukta į mėgstamiausių programų sąrašą.

Mėgstamiausių programų sąrašo rodymas

- 1 Paspauskite mygtuką **FAV**, kad pasiektumėte Mėgstamiausių programų sąrašą.
- 2 Baigę, paspauskite mygtuką **EXIT (išeiti)**.

Papildomų parinkčių naudojimas

Vaizdo formato pritaikymas

Pakeiskite vaizdą, kad pamatytumėte jo optimalų dydį, paspausdami **RATIO (santykis)**, kol žiūrite monitorių.



ĮSPĖJIMAS

- Jei ekranas ilgą laiką rodo fiksuotą vaizdą, tas vaizdas gali „išdegti“ ir likti nuolatinio defektu ekrane. Tokiam „vaizdo išdeginimui“ ar „išdeginimui“ garantija neteikiama.
- Jei vaizdo formatas ilgą laiką yra nustatytas į 4:3, vaizdo išdeginimas gali atsirasti apatinėje televizoriaus ekrano dalyje.



PASTABA

Vaizdo dydį galite pakeisti ir per sparčiuosius meniu arba per pagrindinį meniu.

- **16:9:** ši funkcija sureguliuoja vaizdą taip, kad linijinėje proporcijoje horizontalus vaizdas būtų per visą ekraną (patogu žiūrėti 4:3 formato DVD plokšteles).

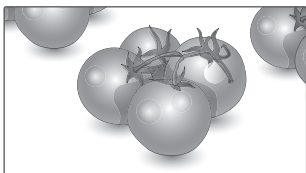

Tik skenuoti: šis pasirinkimas leis žiūrėti aukščiausios kokybės vaizdą neprarandant originalaus vaizdo, kai vaizdas yra didelės skyros.

Pastaba: jei pradiniame vaizde yra triukšmo, šį triukšmą galite stebėti ties kraštu.

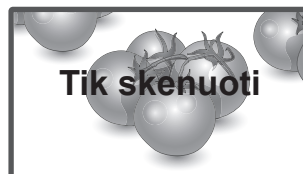

- **Originalus:** kai monitorius priima plačiaekranį signalą, šis automatiškai yra pakeičiamas į siunčiamo vaizdo formatą.

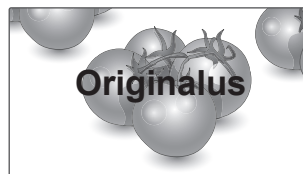

- **Automatinis plotis:** kai monitorius gauna plataus ekrano signalą, jūs galite pakeisti vaizdą tiek horizontaliai, tiek vertikalčiai linijine proporcija, kad ekranas būtų visiškai užpildytas.

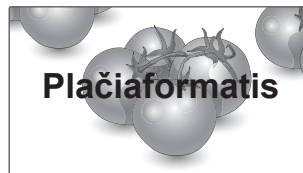

- **4:3:** šis pasirinkimas leis žiūrėti vaizdą standarti- niu formatu 4:3, kai iš abiejų vaizdo pusių atsi- randa pilkos juostos.

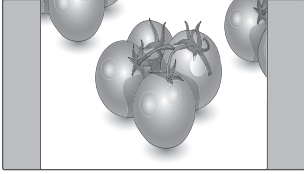

- **Kino mastelis:** rinkitės kino mastelį, kai norite padidinti vaizdą tinkamu santykiu. Pastaba: didinant arba mažinant vaizdą, jis gali būti iškraipytas.

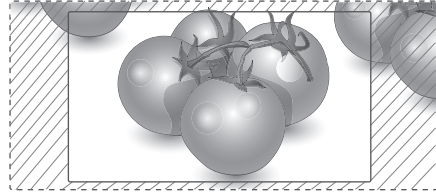

- **14:9:** naudodami šią funkciją galite žiūrėti vaiz- dą formatu 14:9 arba bendrąją programą 14:9 formatu. 14:9 ekranas rodomas taip pat, kaip 4:3 formatu, tik praplečiamas į kairę ir į dešinę.

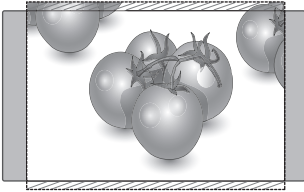

- **Mygtukai < arba >:** sureguliuokite Kino mas- telio didinimo santykį. Reguliavimo diapazo- nas yra nuo 1 iki 16.
- **^ Mygtukai arba v:** perkeltite ekraną.

- **Mastelis:** šis pasirinkimas leidžia žiūrėti nepa- kitusį vaizdą per visą ekraną. Tačiau viršuje ir apačioje vaizdas bus šiek tiek „nukirptas“.

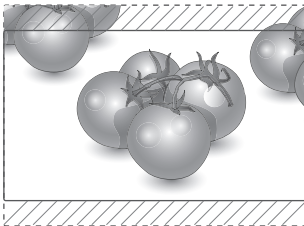

PASTABA

- Komponento režimu galite pasirinkti tik **4:3, 16:9 (Platus), 14:9, Mastelis / Kino maste- lis**.
- HDMI režimu galite pasirinkti tik **4:3, Origi- nalus, 16:9 (Platus), 14:9, Mastelis/Kino mastelis**.
- **4:3, 16:9 (Platus)** galite pasirinkti tik RGB- PC, HDMI-PC režimu.
- DTV/HDMI/Komponento (virš 720p) režimu galima naudoti „Tik skenuoti“.
- Analoginės televizijos/AV režimu galima pasi- rinkti režimą Automatinis plotis.

Įvesčių sąrašo naudojimas

Įvesties šaltinio pasirinkimas

- 1 Paspauskite mygtuką **INPUT (įvestis)**, kad pasiektumėte įvesčių šaltinių sąrašą.
 - Prijungtas įrenginys bus rodomas kiekviename įvesties šaltinyje.
- 2 Paspauskite navigacijos mygtukus, kad nuslinktumėte iki vieno iš įvesčių šaltinių, ir paspauskite mygtuką **OK (gerai)**.

Įvesties šaltinis	Apibūdinimas
Antena arba Kabelis	Žiūrėkite per anteną, kabelį ar skaitmeninį kabelį transliuojamą televiziją.
RGB	Žiūrėkite kompiuterio rodinį ekraną
AV	Žiūrėkite VCR ar kitų išorinių įrenginių turinį
Komponentas	Žiūrėkite DVD ar kitų išorinių įrenginių turinį, arba turinį transliuojamą per skaitmeninį priedėlį
HDMI	Žiūrėkite turinį iš kompiuterio, DVD, skaitmeninio priedėlio ar kitų aukštos raiškos įrenginių

Prijungti įvesties šaltiniai rodomi juodai, o atjungti įvesties šaltiniai – pilkai.
- Įvesties šaltiniui pridėjus pavadinimą, galėsite lengvai identifikuoti prie kiekvieno įvesties šaltinio prijungtą įrenginį.

Įvesties pavadinimo pridėjimas

- 1 Paspauskite mygtuką **MENU (menu)**, kad pasiektumėte pagrindinius menu langus.
- 2 Spausdami navigacijos mygtukus nuslinkite iki **PARINKTIS** ir paspauskite mygtuką **OK (gerai)**.
- 3 Spausdami navigacijos mygtukus nuslinkite iki **Įvesti antraštę** ir paspauskite mygtuką **OK (gerai)**.
- 4 Spausdami navigacijos mygtukus nuslinkite iki vieno iš įvesties šaltinių.
- 5 Spausdami navigacijos mygtukus nuslinkite iki vienos iš įvesčių antraščių ir paspauskite mygtuką **OK (gerai)**.
- 6 Baigę paspauskite mygtuką **EXIT (išeiti)**. Grįžę į ankstesnį menu, paspauskite mygtuką **BACK (atgal)**.



PASTABA

- Jei norite naudoti HDMI-PC režimą, turite nustatyti įvesties antraštę ties PC režimu.

Ekране pateikiamos meniu kalbos / šalies pasirinkimas

Pirmą kartą įjungus monitorių, jo ekrane atsiranda įdiegimo vedlio meniu.

- 1 Spausdami navigacijos mygtukus nuslinkite iki **pageidaujamos kalbos** ir paspauskite mygtuką **OK (gerai)**.
- 2 Spausdami navigacijos mygtukus nuslinkite iki **Šalis** ir paspauskite mygtuką **OK (gerai)**.

Jei norite keisti nustatytą kalbą / šalį

- 1 Paspauskite mygtuką **MENU (menu)**, kad pasiektumėte pagrindinius menu langus.
- 2 Spausdami navigacijos mygtukus nuslinkite iki **PARINKTYS** ir paspauskite mygtuką **OK (gerai)**.
- 3 Spausdami navigacijos mygtukus nuslinkite iki **Menu kalba (Language)** arba **Šalis** ir paspauskite mygtuką **OK (gerai)**.
- 4 Spausdami navigacijos mygtukus nuslinkite iki **Pageidaujama kalba** arba **pageidaujamos parinkties Šalis** ir paspauskite mygtuką **OK (gerai)**.
- 5 Baigę paspauskite mygtuką **EXIT (išeiti)**. Grįžę į ankstesnį menu, paspauskite mygtuką **BACK (atgal)**.
 - Kai šalies nustatymo parinktis yra Prancūzija, slaptažodis yra ne "0", "0", "0", "0", o "1", "2", "3", "4".

! PASTABA

- Jeigu nebaigėte **Įdiegimo vedlio** nustatymo paspausdami **BACK** (atgal) arba jeigu jūsų OSD (ekrane rodomo meniu) laikas pasibaigė, kiekvieną kartą įjungus monitorių, bus rodomas įdiegimo meniu, kol nepabaigsite monitoriaus nustatymo.
- Jei pasirenkate neteisingą šalį, teletekstas ekrane gali būti rodomas klaidingai, o ta pati problema gali iškilti veikiant teletekstui.
- CI (bendrosios sąsajos) funkcija gali neveikti, tai priklauso nuo konkrečioje šalyje naudojamų transliavimo parametrų.
- DTV režimo valdymo mygtukai gali neveikti pagal šalių transliavimo aplinkybes.
- Šalyje, kurioje nėra fiksuoto skaitmeninės transliacijos reguliavimo, atsižvelgiant į skaitmeninės transliacijos aplinkybes, gali neveikti kai kurios DTV funkcijos.
- Šalies nustatymas „UK“ turėtų būti jungiamas tik Jungtinėje Karalystėje.
- Jei šalies parametras nustatytas kaip „--“, Europos žemės/kabelio skaitmeninės standartinės transliacijos programos yra prieinamos, bet kai kurios DTV funkcijos gali neveikti tinkamai.

Kalbos pasirinkimas (tik skaitmeniniu režimu)

Garso funkcija leidžia pasirinkti pageidaujamą kalbą.

Jeigu GARSAS pasirinktą kalbą netransliuojama, tuomet bus naudojama iš anksto numatytoji kalba. Naudokite subtitrų funkciją, kai subtitrai transliuojami dviem ar daugiau kalbų. Jeigu pasirinkta kalba subtitrų/teleteksto nėra, subtitrai/teletekstas bus rodomi numatyta kalba.

Kai pasirinkta kalba yra nepalaikoma kaip pirminė garso ir subtitrų kalba, galite pasirinkti antrinę kalbą.

- 1 Paspauskite mygtuką **MENU (menu)**, kad pasiektumėte pagrindinius meniu langus.
- 2 Spausdami navigacijos mygtukus nuslinkite iki **PARINKTYS** ir paspauskite mygtuką **OK (gerai)**.
- 3 Spausdami navigacijos mygtukus nuslinkite iki **Garso kalba** arba **Subtitrų kalba** ir paspauskite mygtuką **OK (gerai)**.
- 4 Spausdami navigacijos mygtukus nuslinkite iki **Pageidaujamos kalbos** parinkties ir paspauskite mygtuką **OK (gerai)**.
- 5 Baigę paspauskite mygtuką **EXIT (išeiti)**. Grįžę į ankstesnį meniu, paspauskite mygtuką **BACK (atgal)**.

Garso kalbos pasirinkimas

Kai transliuojama viena ar daugiau garso kalbų, galite pasirinkti garso kalbą.

- 1 Paspauskite mygtuką **Q.MENU (spartusis meniu)**, kad pasiektumėte sparčiojo meniu langus.
- 2 Spausdami navigacijos mygtukus nuslinkite iki Garsas.
- 3 Spausdami navigacijos mygtukus nuslinkite iki norimo **Garso kalbos** nustatymo ir paspauskite **OK (gerai)**.
- 4 Baigę, paspauskite mygtuką **Q.MENU (spartusis meniu)** arba **EXIT (išeiti)**.

Audio kalbos OSD informacija

Ekranas	Būsena
N.A	Negalima naudoti
MHEG	MPEG GARSAS
DOD	Dolby Digital GARSAS
→	GARSAS blogai matantiems
ABC	GARSAS blogai girdintiems
DOD+	Dolby Digital Plus GARSAS
AAC	AAC garsas

Subtitrų kalbos pasirinkimas

Kai transliuojamos dvi ar daugiau subtitrų kalbų, galite pasirinkti subtitrų kalbą paspausdami mygtuką SUBTITLE (subtitrai) nuotolinio valdymo pulte. Subtitrų kalbą pasirinkite navigacijos mygtukais.

Subtitrų kalbos OSD informacija

Ekranas	Būsena
N.A	Negalima naudoti
☰	Teleteksto subtitrai
ABC	Subtitrai blogai matantiems

- Garsą/subtitrus galima pasirinkti paprasčiau, skaičiais nuo 1 iki 3, kuriuos transliuoja paslaugų tiekėjas.
- Pasirinkus papildomas garso funkcijas (garsas blogai matantiems ar girdintiems), garsiau girdėsis pagrindinė garso dalis.

Užrakto parinkčių naudojimas

Monitoriaus mygtukų užrakinimas.

Įveskite slaptažodį, nuotolinio valdymo pultelyje paspauskite "0", "0", "0", "0".

Kai šalies nustatymo parinktis yra Prancūzija, slaptažodis yra ne "0", "0", "0", "0", o "1", "2", "3", "4". Užrakinkite monitoriaus mygtukus, kad išvengtumėte nepageidaujamų veiksmų ar nelaimingų atsitikimų dėl vaikų.

- 1 Paspauskite mygtuką **MENU (menu)**, kad pasiektumėte pagrindinius meniu langus.
- 2 Spausdami navigacijos mygtukus nuslinkite iki **UŽRAKTAS** ir paspauskite mygtuką **OK (gerai)**.
- 3 Spausdami navigacijos mygtukus nuslinkite iki **Klavišų užraktas** ir paspauskite mygtuką **OK (gerai)**.
- 4 Spausdami navigacijos mygtukus nuslinkite iki **Ijungti** ir paspauskite mygtuką **OK (gerai)**, kad įjungtumėte klavišų užrakto funkciją.
- Mygtukų užrakto funkcijai išjungti pasirinkite **Išjungti**.
- 5 Baigę paspauskite mygtuką **EXIT (išeiti)**. Grįžę į ankstesnį meniu, paspauskite mygtuką **BACK (atgal)**.

**PASTABA**

- Šis monitorius užprogramuotas taip, kad išjungus jis prisimintų, kokia parinktis buvo nustatyta paskutinį kartą.
- Jei išjungsite monitorių, kol bus įjungta klavišų užrakimo funkcija, ir norėsite jį vėl įjungti, ant monitoriaus paspauskite ϕ / I. Įrenginį galėsite įjungti ir nuotoliniu valdymo pultu, paspausdami ϕ , **INPUT**, **P**, \wedge , \vee arba **skaitmenų** mygtukus.
- Jei bus įjungta klavišų užrakto funkcija, paspaudus bet kuriuos monitoriaus mygtukus ekrane pasirodys užrašas \triangle **Klavišų užraktas įjungtas**.

Tėvų kontrolė (tik skaitmeniniu režimu)

Ši funkcija veikia pagal informaciją iš transliavimo stoties. Todėl jei signale yra klaidinga informacija, ši funkcija neveikia.

Norint naudotis šiuo meniu, reikalingas slaptažodis.

Televizorius užprogramuotas taip, kad įsimintų paskutinę parinktį net ir išjungus televizorių. Neleiskite vaikams žiūrėti tam tikrų suaugusiems skirtų televizijos programų, atsižvelgdami į nustatytus auditorijos apribojimus.

Norėdami žiūrėti mokamą programą, įveskite slaptažodį.

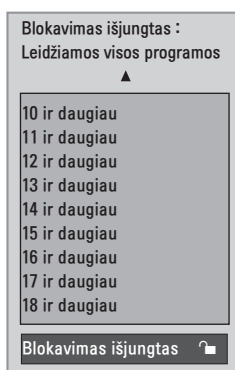

(Išskyrus Prancūziją)

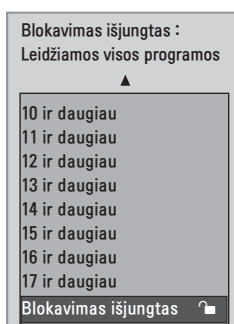

(Tik Prancūzijoje)

- 1 Paspauskite mygtuką **MENU (menu)**, kad pasiektumėte pagrindinius meniu langus.
- 2 Spausdami navigacijos mygtukus nuslinkite iki **UŽRAKTAS** ir paspauskite mygtuką **OK (gerai)**.
- 3 Spausdami navigacijos mygtukus nuslinkite iki **Nurodymai tėvams** ir paspauskite mygtuką **OK (gerai)**.
- 4 Spausdami navigacijos mygtukus nuslinkite, kad tinkamai pakoreguotumėte, ir paspauskite mygtuką **OK (gerai)**.
- 5 Baigę paspauskite mygtuką **EXIT (išeiti)**. Grįžę į ankstesnį meniu, paspauskite mygtuką **BACK (atgal)**.

Sparčiojo meniu naudojimas

Pritaikykite dažnai naudojamus meniu langus.

- 1 Paspauskite mygtuką **Q.MENU (spartusis meniu)**, kad pasiektumėte sparčiojo meniu langus.
- 2 Spausdami navigacijos mygtukus slinkite per šiuos meniu langus.



Meniu	Apibūdinimas
Proporc. koef.	Pakeičia vaizdo dydį (16:9, Tik skenuoti, Originalus, Automatinis plotis, 4:3, 14:9, Mastelis, 1 kino mastelis)
Aiškus balsas II	Išskirdamas žmogaus garsų diapazoną iš kitų diapazonų, padeda vartotojams geriau girdėti žmonių balsus.
Vaizdo režimas	Parenka vieną iš nustatytų vaizdo režimų (Vaizdingas, Įprastas, Kinas, Sportas, Žaidimai)
Garso režimas	Parenka vieną iš nustatytų garso režimų (Įprastas, Muzika, Kinas, Sportas, Žaidimai)
Garsas	Pasirenkama garso išvestis.
Išsijungimo laikmatis	Nustatoma laiko trukmė iki monitoriaus išsijungimo
Mėgstamiausi	Parenkama mėgstama programa.
USB įrenginys	Parenkama „Atjungti“, kad būtų atjungtas USB įrenginys.

! PASTABA

Pasiekiami meniu ir parinktys gali skirtis pagal naudojamą įvesties šaltinį.

- 3 Spausdami navigacijos mygtukus pasiekite norimą vaizdo režimą ir paspauskite **OK (gerai)**.

EPG (ELEKTRONINIS PROGRAMOS VADOVAS) (SKAITMENINIŲ REŽIMU)

Elektroninio programos vadovo naudojimas











Ši sistema naudoja Elektroninį programų vadovą (EPG), kuris padeda naršyti po visas galimas žiūrėjimo parinktis.

EPG pateikia tokią informaciją, kaip programų sąrašai, visų galimų paslaugų pradžios ir pabaigos laikai. Be to, dažnai EPG galima gauti išsamią informaciją apie programą (šių programų prieinamumo ir išsamios informacijos kiekis yra skirtingas, priklausantis nuo konkretaus transliuotojo).

Šią funkciją galima naudoti tik tada, jei EPG informacija transliuojama transliacijos kompanijū.

EPG rodo programų duomenis artimiausioms 8 dienoms.

- 1 Paspauskite mygtuką **INFO**  (**informacija**), kad pamatytumėte dabartinę informaciją ekrane.

Piktograma	Apibūdinimas
	Rodoma su DTV programa.
	Rodoma su Radijo programa.
	Rodomas, kai MHEG programa.
	Rodoma su AAC programa.
	Transliuojamos programos proporcijų koeficientas.
	
	Rodomas, kai Teleteksto programa.
	Rodomas, kai Subtitrų programa.
	Rodomas, kai Užšifruota programa.
	Rodoma su „Dolby“ programa.
	Rodoma su „Dolby Digital PLUS“ programa.



PASTABA



Priklausomai nuo informacijos apie programą, ekrane gali būti nerodoma transliuojamos programos piktograma.

- 576i/p, 720p, 1080i/p: transliuojamos programos skiriamoji geba

EPG įjungimas/išjungimas

- 1 Paspauskite **GUIDE** (gidas), kad įjungtumėte arba išjungtumėte EPG.

Pasirinkite programą

- 1 Paspauskite navigacijos mygtukus arba **PAGE** mygtukus, kad pasirinktumėte norimą programą.
- 2 Perėjus į pasirinktą programą ir paspaudus **OK (gerai)** EPG pradings.

Mygtukų funkcija DABAR/KITAS gido režimu

Galite peržiūrėti transliuojamą programą ir kitą programą pagal tvarkaraštį.

Programos vadovas		
	YLE TV1	6 Apr. 2007 15:09
VISI	DABAR	KITAS
	1 YLE TV1	That '70s show Keno
	2 YLE TV2	Your World Today World Business
	4 TV..	Legenen om Den.... Fantomen
	5 YLE FST	Naturtimmen Kritiskt
	6 CNN	Lyssna ABC
	8 YLE24	Glamour Tänään otsikoissa

FAV Mėgstamiausi INFO  Informacija Pr. keitimas TV/RAD RADIJAS

Režimas Tvarkaraštis Programų sąrašas

Mygtukas	Apibūdinimas
RAUDONAS mygtukas	Pakeičiama EPG veikseną
GELTONAS mygtukas	Pereikite į laikmačio įrašymo / priminimo nustatymo režimą.
MĖLYNAS mygtukas	Pereikite į laikmačio įrašymo / priminimo sąrašo režimą.
OK (gerai)	Perėjus į pasirinktą programą, EPG pradings.
< arba >	Pasirinkite „DABAR“ arba „KITAS“ programą.
^ arba v	Pasirenkama transliavimo programa
PAGE (^, v)	Puslapis į viršų/ žemyn.
GUIDE (gidas)	Išjungiamas EPG.
BACK (atgal)	
EXIT (išeiti)	
TV/RAD	Parenta skaitmeninės televizijos arba radijo programą.
INFO (informacija) 	Įjungiamą arba išjungiamą išsami informacija
FAV	Šis mygtukas rodo dabartinę / kitą režimą programai iš mėgstamiausių sąrašo.

Mygtukų funkcija 8 dienų gido režimu

Mygtukas	Apibūdinimas
RAUDONAS mygtukas	Pakeičiama EPG veiksmas
ŽALIAS mygtukas	Įveskite Datos nustatymo režimą.
GELTONAS mygtukas	Pereikite į laikmačio įrašymo / priminimo nustatymo režimą.
MĖLYNAS mygtukas	Pereikite į laikmačio įrašymo / priminimo sąrašo režimą.
OK (gerai)	Perėjus į pasirinktą programą, EPG pradings.
< arba >	Pasirinkite „DABAR“ arba „KITAS“ programą.
^ arba v	Pasirenkama transliavimo programa
PAGE (^ , v)	Puslapis į viršų/ žemyn.
GUIDE (gidas)	Išjungiamas EPG.
BACK (atgal)	
EXIT (išeiti)	
TV/RAD	Parenka skaitmeninės televizijos arba radijo programą.
INFO (informacija) ⓘ	Įjungiamas arba išjungiamas išsami informacija
FAV	Šis mygtukas rodo 8 dienų vadovo režimą programai iš mėgstamiausių sąrašo.

Mygtukų funkcija Datos keitimo režimu

Mygtukas	Apibūdinimas
ŽALIAS mygtukas	Įeinama į Datos nustatymo veiksmą
OK (gerai)	Pakeiskite iki pasirinktos datos.
< arba >	Pasirinkite datą.
v	Įeinama į Datos nustatymo veiksmą
GUIDE (gidas)	Išjungiamas EPG.
BACK (atgal)	
EXIT (išeiti)	

Mygtukų funkcija Išplėsto aprašo langelyje

Mygtukas	Apibūdinimas
^ arba v	Tekstas aukštyn / žemyn.
GELTONAS mygtukas	Pereikite į laikmačio įrašymo / priminimo nustatymo režimą.
INFO (informacija) ⓘ	Įjungiamas arba išjungiamas išsami informacija
BACK (atgal)	
GUIDE (gidas)	Išjungiamas EPG.

Mygtukų funkcijos, kai įjungta Įrašo/ Priminimo nustatymo veiksmas

Nustato įrašymo pradžią arba pabaigą ir tik pradžios laiką priminimui.

Ši funkcija veikia tik tuomet, kai įrašymo įrenginys su 8 kontaktų jungtimi yra prijungtas prie AV lizdo SCART kabeliu.

Mygtukas	Apibūdinimas
BACK (atgal)	Keisti į „Guide“ (Vadovo) arba „Schedule“ (Tvarkaraščio) meniu.
< arba >	Pasirinkite Įrašyti arba Priminti. Funkcijos nustatymas.
^ arba v	Pasirinkite „Date“ (Data), „Start/End“ (Pradžios / pabaigos) laiką arba „Programme“ (Programą).
OK (gerai)	Įrašyti laikmačio įrašą/priminimą

Mygtukų funkcija Programų sąrašo režimu

Jei sukūrėte tvarkaraščio sąrašą, į tvarkaraštį įtraukta programa rodoma paskirtu metu, net jei tuo metu žiūrite kitą programą.

Atidarius kontekstinį langą veikia tik klavišai aukštyn, žemyn, OK (gerai) ir BACK (atgal).

Mygtukas	Apibūdinimas
RAUDONAS mygtukas	Pridėkite naują „Manual Recording“ (Rankinio įrašymo) nustatymų režimą.
ŽALIAS mygtukas	Pridėkite naują „Timer Watching“ (Žiūrėjimo laikmačio) nustatymų režimą.
MĖLYNAS mygtukas	Įjungti Gido režimą.
GUIDE (gidas)	
BACK (atgal)	Išjungiamas EPG.
EXIT (išeiti)	
OK (gerai)	Pasirinkite pageidaujama parinktį (Keisti / Trinti / Trinti visus).
^ arba v	Pasirinkite „Schedule List“ (Kalendorinis sąrašas).
PAGE (^ , v)	Puslapis į viršų/ žemyn.

PRAMOGOS

Integruotų medijos funkcijų naudojimas

USB atmintinių prijungimas

Prijunkite prie monitoriaus tokias USB atmintines, kaip USB atmintukas, išorinis standusis diskas arba MP3 grotuvas ir naudokite multimedijos funkcijas (žr. „Failų naršymas“ Žr. p.37).

Prijunkite USB atmintuką arba USB atminties kortelę prie monitoriaus, kaip parodyta šiame paveiksle. Pasirodo USB ekranas.

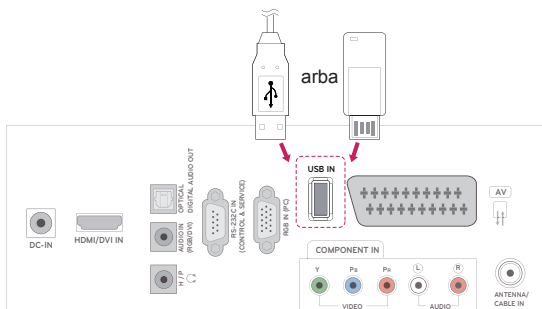

Norėdami atjungti USB atmintinę, nepamirškite tinkamai užbaigti ryšio, kad nebūtų pažeistas monitorius arba failai.

- 1 Paspauskite mygtuką **Q.MENU** (spartusis meniu), kad pasiektumėte sparčiojo meniu langus.
- 2 Spausdami navigacijos mygtukus nuslinkite iki **USB įrengin.** ir paspauskite mygtuką **OK** (gerai).
- 3 Kai pasirodys pranešimas, jog saugu išimti įrenginį, atjunkite USB atmintinę.



ISPĖJIMAS

- Neišjunkite monitoriaus ir neištraukite USB atmintinės, kol USB atmintinė yra prijungta prie monitoriaus, nes taip galite prarasti failus arba sugadinti USB atmintinės įrenginį.
- Dažnai kurkite atsarginę USB atmintinėje saugomų failų kopiją, nes galite prarasti arba sugadinti joje esančius failus, ir šių nuostolių garantija neapima.

Patarimai dėl USB atmintinių naudojimo

- Atpažįstamas tik USB įrenginys.
- Jeigu USB įrenginį prijungsite per USB šakotuvą, įrenginys nebus atpažintas.
- Naudojant automatinę atpažinimo programą, USB įrenginys gali būti neatpažintas.
- Naudojant automatinę atpažinimo programą, USB įrenginys gali būti neatpažintas.
- USB įrenginio atpažinimo greitis gali priklausyti nuo kiekvieno įrenginio.
- Kai USB įrenginys veikia, neišjunkite monitoriaus ir neištraukite USB įrenginio. Jeigu įrenginys staiga išjungiamas arba ištraukiamas, gali būti pažeisti saugomi failai arba USB įrenginys.
- Prie kompiuterio nejunkite USB įrenginio, kuris buvo neatsargiai naudojamas. Įrenginys gali sukelti gaminio trikių arba gali būti neatidarytas. Nepamirškite naudoti tik tuos USB įrenginius, kuriuose yra normalūs muzikos, vaizdų ir filmų failai.
- Naudokite tik tokį USB įrenginį, kuris suformuotas pagal FAT, FAT16, FAT32, NTFS failų sistemą, pateiktą „Windows“ operacinėje sistemoje. Jeigu atminties įrenginys suformuotas kaip kitokia paslaugų programa, kurios nepalaiko „Windows“, jis gali būti neatpažintas.
- Prie USB atminties įrenginio (daugiau kaip 0,5 A), kuriam reikalingas atskiras maitinimo šaltinis, prijunkite maitinimo šaltinį. Jeigu jo neprijungsite, įrenginys gali būti neatpažintas.
- Prijunkite USB įrenginį kabeliu, kurį rekomenduoja įrenginio gamintojas.
- Kai kurie USB įrenginiai gali būti nepalaikomi arba gali neveikti sklandžiai.
- USB įrenginio failų lygiavimo metodas yra panašus į „Windows XP“, o failo pavadinimas gali būti atpažintas daugiausiai iš 100 anglų kalbos simbolių.
- Išsisaugokite atsarginę svarbių failų kopiją, nes duomenys, esantys USB įrenginyje, gali būti sugadinti. Mes nesame atsakingi už duomenų praradimą.
- Jei USB standžiojo disko įrenginys neturi iš-

ORINIO energijos šaltinio, jis gali būti neap-
tiktas. Todėl būtinai prijunkite išorinį energijos
šaltinį.

- Naudokite maitinimo adapterį išoriniam maiti-
nimo šaltiniui prijungti. Mes negarantuojame
dėl USB kabelio išoriniam maitinimo šaltiniui.

- Jei USB atminties įrenginio failų sistema yra NTFS, duomenys negali būti ištrinti.
- Jei USB atminties įrenginys turi kelis skirs-
nius arba jei naudojate USB kelių kortelių
skaitytuvą, galite naudoti iki 4 skirsnių arba
USB atminties įrenginių.
- Trynimo funkciją palaiko tik FAT, FAT16,
FAT32 failų sistema.
- Jei USB atminties įrenginys prijungtas prie
USB kelių kortelių skaitytuvo, talpos duome-
nys yra nepasiekiami.
- Jei USB atminties įrenginys netinkamai vei-
kia, atjunkite jį ir vėl prijunkite.
- USB atminties įrenginio aptikimo greitis ski-
riasi priklausomai nuo įrenginio.
- Jei USB prijungiamas laukimo režimu, stan-
dusis diskas bus automatiškai įkeliamas,
įjungiant monitorių.
- Rekomenduojama USB išorinio standžiojo
disko talpa yra 1 TB ar mažiau, o USB atmin-
ties įrenginio – 32 GB ar mažiau.
- Jei įrenginio talpa yra didesnė nei rekomen-
duojama, įrenginys gali netinkamai veikti.
- Jei USB išorinis standusis diskas su funkcija
„Energijos taupymas“ neveikia, dar kartą iš-
junkite ir įjunkite standųjį diską, kad jis veiktų
tinkamai.
- Be to, palaikomi ir senesni nei USB 2.0 versi-
jos USB atminties įrenginiai. Tačiau filmų
sąrašė jie gali veikti netinkamai.
- Kai USB atmintinėje paleidžiamas neveikian-
tis failas, monitorius gali netinkamai veikti
arba visiškai išsijungti.

Failų naršymas

Pasiekite **nuotraukų, muzikos ar filmų** sąrašus ir naršykite po failus.

- 1 Prijunkite **USB** atmintinę.
- 2 Paspauskite mygtuką **MENU (menu)**, kad pasiektumėte pagrindinius meniu langus.
- 3 Spausdami navigacijos mygtukus nuslinkite iki **USB** ir paspauskite mygtuką **OK (gerai)**.
- 4 Spausdami navigacijos mygtukus nuslinkite iki **NUOTRAUKŲ SĄR.**, **MUZIKOS SĄR.** arba **FILMŲ SĄRAŠAS** ir paspauskite mygtuką **OK**

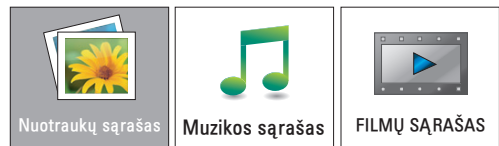

- 5 Pasirinkite **1 diskas**, kad pasiektumėte USB atmintinę

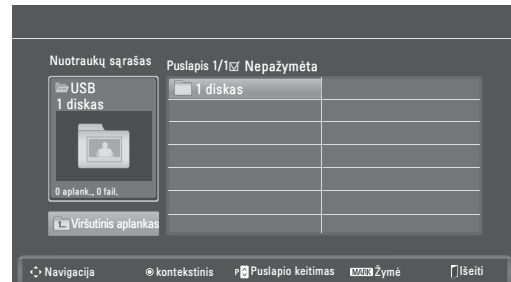

- 6 Pasirinkite norimą aplanką.
- Norėdami grįžti į ankstesnį lygį, pasirinkite **Viršutinis apl.**

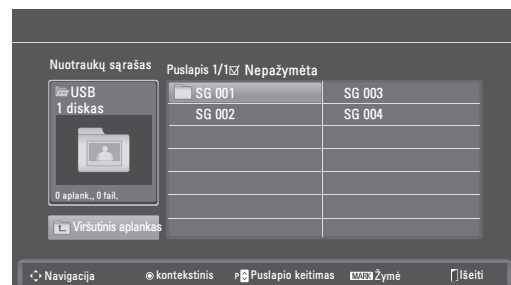

- 7 Po failus naršykite navigacijos mygtukais. Pažymėtas failas bus parodytas peržiūros lange.

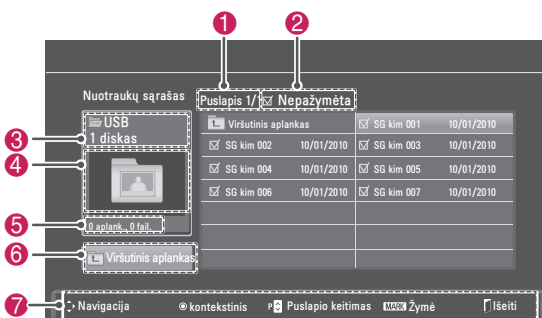

Nr.	Apibūdinimas
1	Dabartinis puslapio numeris / bendras puslapių skaičius
2	Pasirinktų failų skaičius
3	Failo ir aplanko pavadinimas
4	Peržiūros langas
5	Failo dydis, informacija.
6	Grįžtama į ankstesnį lygmenį
7	Prieinami nuotolinio valdymo pulto mygtukai

Palaikomas failų formatas

Tipas	Palaikomas failų formatas
Nuotrauka	<ul style="list-style-type: none"> JPG Prieinamas dydis Bazinis: 64 pikseliai (P) x 64 pikseliai (A) – 15360 pikseliai (P) x 8640 pikseliai (A) Pažangusis: 64 pikseliai (P) x 64 pikseliai (A) – 1920 pikseliai (P) x 1440 pikseliai (A)
Muzika	<ul style="list-style-type: none"> MP3 Spartos bitais diapazonas: nuo 32 kbps iki 320 kbps Atrankos sparta (Atrankos dažnis) 3 MPEG1 sluoksnis: 32 kHz, 44,1 kHz, 48 kHz 3 MPEG2 sluoksnis: 16 kHz, 22,05 kHz, 24 kHz 3 MPEG2,5 sluoksnis: 8 kHz, 11,025 kHz, 12 kHz * Nuo kopijavimo apsaugotas failas nebus paleistas.
Vaizdas	<ul style="list-style-type: none"> dat, mpg, mpeg, ts, trp, tp, vob, mp4, mkv, avi, divx Maksimali leistino filmo failo sparta bitais: 20 Mbps (megabitų per sekundę) Garso formato sparta bitais: nuo 32 iki 320 kbps (MP3) Palaikomas subtitrų formatas: *.smi, *.srt, *.sub („MicroDVD“, „SubViewer1.0/2.0“), *.ass, *.ssa, *.txt („TMPlayer“), *.psb („PowerDivx“)

Nuotraukų peržiūra

Peržiūrėkite vaizdo failus, įrašytus USB atmintinėje. Ekranu rodiniai gali skirtis, tai priklauso nuo modelio.

- 1 Spausdami navigacijos mygtukus nuslinkite iki **USB** ir paspauskite mygtuką **OK (gerai)**.
- 2 Spausdami navigacijos mygtukus nuslinkite į **Nuotraukų sąrašą** ir paspauskite mygtuką **OK (gerai)**.
- 3 Paspauskite navigacijos mygtukus, kad pasirinktumėte **1 diskas** ir pasiektumėte prijungtą USB atmintinę.
- 4 Spausdami navigacijos mygtukus pasiekiame norimą aplanką ir paspauskite **OK (gerai)**.
- 5 Spausdami navigacijos mygtukus pasiekiame norimą failą ir paspauskite **OK (gerai)**.

Pasirodo kontekstinis langas.

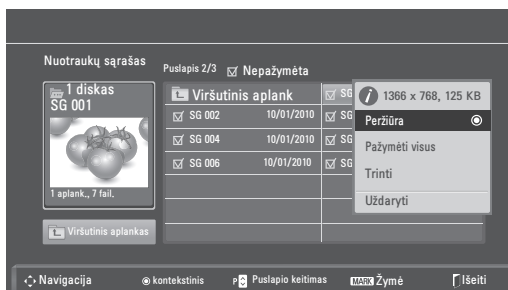

- 6 Žiūrėkite nuotraukas naudodami šiuos meniu.

Meniu	Apibūdinimas
Peržiūra	Rodoma pasirinkta nuotrauka per visą ekraną. <ul style="list-style-type: none"> Diskas: rodomos USB atmintinėje saugomos nuotraukos.
Pažymėti visus arba Nežymėti visų	Parenkami visi failai arba išvalomi visi pasirinkimai
Trinti	Ištrinami vaizdo failai, įrašyti USB atmintinėje.
	<p>! PASTABA</p> <p>Bendrame kompiuterio aplanke saugomų failų ištrinti negalima.</p>
Uždaryti	Uždaromas kontekstinis meniu.

Nuotraukų parinkčių naudojimas

Žiūrėdami nuotraukas naudokite šias parinktis.

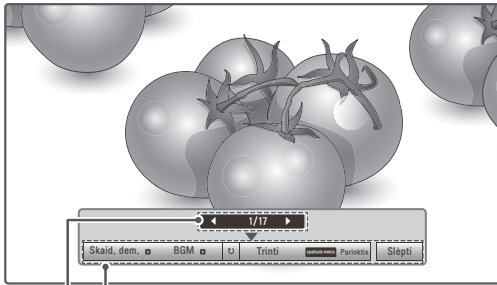

Parinktis
Pasirinktų nuotraukų skaičius

Parinktis	Apibūdinimas
Skaid. dem.	Pradedama arba sustabdoma skaidrių demonstracija su pasirinktomis nuotraukomis. Jei nuotraukos nepasirinktos, visos šiame aplanke išsaugotos nuotraukos bus rodomos skaidrių demonstracijoje. Norėdami nustatyti skaidrių peržiūros greitį, pasirinkite Parinktis .
BGM	Ijungia arba išjungia foninę muziką. Norėdami nustatyti foninės muzikos aplanką, pasirinkite Parinktis .
↻ (Pasukti)	Nuotraukos pasukamos pagal laikrodžio rodyklę (90°, 180°, 270°, 360°). <div style="border: 1px solid black; padding: 5px;"> <p>! PASTABA</p> <p>Palaikomas ribotas nuotraukos dydis. Nuotraukos pasukti negalima, jei pasukto pločio skiriamoji geba yra didesnė nei palaikoma skiriamoji geba.</p> </div>
Trinti	Ištrinama nuotrauka.
Parinktis	<ul style="list-style-type: none"> Demonstracijos greitis: parenkamas skaidrių demonstracijos greitis (Greitas, Vidutinis, Lėtai). Muzikos albumas: parenkamas foninės muzikos aplankas. <div style="border: 1px solid black; padding: 5px;"> <p>! PASTABA</p> <p>Kol groja foninė muzika, muzikos aplanko pakeisti negalima.</p> </div>
Slėpti	Paslepiamas parinkčių langas. Norėdami pamatyti parinktis, paspauskite OK (gerai).

Nuotraukų sąrašo funkcijos naudojimas

- 1 Paspauskite mygtuką **Q. MENU** (spartusis meniu), kad atvertumėte **kon-tekstinius** meniu.
- 2 Spausdami navigacijos mygtukus nuslinkite iki **Nustatykite nuotraukų peržiūrą** arba **Nustatykite vaizdo įrašą**, **Nustatykite garsą** ir paspauskite mygtuką **OK** (gerai).

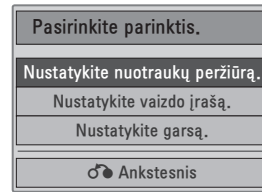

Pasirinkus **Nustatykite nuotraukų peržiūrą**.

- 1 Paspauskite mygtuką **Q. MENU** (spartusis meniu), kad atvertumėte **kon-tekstinius** meniu.
- 2 Paspauskite navigacijos mygtukus, kad nuslinktumėte iki **Demonstracijos greitis** arba **Muzikos aplankas**.
- 3 Paspauskite navigacijos mygtukus, kad tinkamai pakoreguotumėte, ir paspauskite mygtuką **OK** (gerai).

! PASTABA

- Kai pasirinkta „Išjungti“ per meniu **Pakartoti**, peržiūra sustos, kai bus baigtas rodyti paskutinis failas. Bet jei peržiūrint paskutinį failą sąrašė bus paspaustas mygtukas „▶“, o funkcija „Pakartoti“ bus padėtyje „Išjungti“, bus paleistas pirmasis failas iš sąrašo.

Pasirinkus **Nustatykite vaizdo įrašą**.

- 1 Spausdami navigacijos mygtukus tinkamai pakoreguokite. (Žr. p.50)

Pasirinkus **Nustatykite garsą**.

- 1 **Spausdami navigacijos mygtukus** peržiūrėkite funkcijas **Garso režimas, Automat. garsas, Aiškus balsas II** arba **Balansas**.
- 2 Spausdami navigacijos mygtukus tinkamai pakoreguokite. (Žr. p.52)

Muzikos klausymas

- 1 Spausdami navigacijos mygtukus nuslinkite iki **USB** ir paspauskite mygtuką **OK (gerai)**.
- 2 Spausdami navigacijos mygtukus nuslinkite į **Muzikos sąrašą** ir paspauskite mygtuką **OK (gerai)**.
- 3 Pasirinkite **1 diskas**, kad pasiektumėte USB atmintinę
- 4 Spausdami navigacijos mygtukus pasiekite norimą aplanką ir paspauskite **OK (gerai)**.
- 5 Spausdami navigacijos mygtukus pasiekite norimą failą ir paspauskite **OK (gerai)**.

Pasirodo kontekstinis langas.

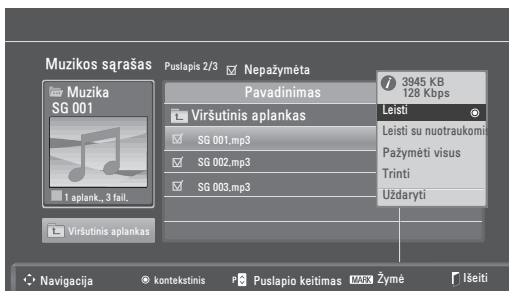

- 6 Leiskite muziką naudodami šiuos meniu.

Meniu	Apibūdinimas
Leisti, Sustabdyti arba Leisti pažymėtus	Leidžia muziką, sustabdo perklausą arba paleidžia pasirinktą muzikos failą. Jei leidžiate muziką nepasirinkdami muzikos failų, bus leidžiami visi dabartiniame aplanke išsaugoti muzikos failai. ♪ piktograma bus rodoma prieš šiuo metu leidžiamo failo trukmę. • Diskas: klausykite USB atmintinėje saugomų muzikos failų.
Leisti su nuotraukomis	Atkūrimo metu rodomos nuotraukos.
Pažymėti visus arba Nežymėti visų	Parenkami visi failai arba išvalomi visi pasirinkimai
Trinti	Ištrinami vaizdo failai, įrašyti USB atmintinėje.
Uždaryti	Uždaromas kontekstinis meniu.

- 7 Valdykite perklausą šiais mygtukais.

Mygtukas	Apibūdinimas
■	Stabdomas atkūrimas.
▶	Paleidžiamas kitas muzikos failas
	Pristabdomas arba atnaujinamas atkūrimas
▶▶	Pereinama prie kito failo
◀◀	Pereinama prie ankstesnio failo

! PASTABA

- Sugadintas arba pažeistas failas nebus paleistas, o failo trukmė bus rodoma kaip 00:00.
- Nuo kopijavimo apsaugotas failas nebus paleistas.
- Jei kurį laiką leidžiant muziką monitorius bus nenaudojamas, kaip ekrano užsklanda pasirodys informacijos langas, kad būtų išvengta vaizdo išdegimo efekto.
Norėdami sugrįžti į Muzikos sąrašo ekraną, paspauskite mygtuką **OK (gerai)** arba **BACK (atgal)**.

Aplanko pavadinimas / failo pavadinimas

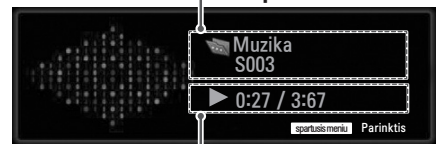

Praėjęs laikas / Trukmė

Muzikos sąrašo funkcijos naudojimas, leisti

- 1 Paspauskite mygtuką **Q. MENU (spartusis meniu)**, kad atvertumėte **kon-tekstinius** meniu.
- 2 Spausdami navigacijos mygtukus nuslinkite iki **Nustatyti leisti garso įrašus** arba **Nustatykite garsą** ir paspauskite **OK (gerai)**.

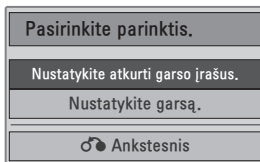

Pasirinkus **Nustatykite leisti garso įrašus**.

- 1 Paspauskite navigacijos mygtukus, kad pasirodytų parinktį **Nustatykite leisti garso įrašus**.
- 2 Spausdami navigacijos mygtukus tinkamai pakoreguokite.

! PASTABA

- Kai pasirinkta „Išjungti“ per meniu **Pakartoti**, peržiūra sustos, kai bus baigtas rodyti paskutinis failas. Bet jei peržiūrint paskutinį failą sąrašė bus paspaustas mygtukas "▶▶", o funkcija „Pakartoti“ bus padėtyje „Išjungti“, bus paleistas pirmasis failas iš sąrašo.

Pasirinkus **Nustatykite garsą**.

- 1 Spausdami navigacijos mygtukus peržiūrėkite funkcijas **Garso režimas, Automat. garsas, Aiškus balsas II arba Balansas**.
- 2 Spausdami navigacijos mygtukus tinkamai pakoreguokite. (Žr. p.52)

Filmų žiūrėjimas

Leiskite vaizdo failus monitoriuje. Jūsų monitorius leidžia visus vaizdo failus, išsaugotus USB atmintinėje.

- Filmus (*.dat / *.mpg / *.mpeg / *.ts / *.trp / *.tp / *.vob / *.mp4 / *.mkv / *.avi / *.divx) palaikančias failas.
- Vaizdo formatai: DivX3.11, DivX4.12, DivX5.x, DivX6, Xvid1.00, Xvid1.01, Xvid1.02, Xvid1.03, Xvid 1.10-beta-1/beta-2, Mpeg-1, Mpeg-2, Mpeg-4, H.264/AVC
- Garso formatai: Dolby Digital, AAC, Mpeg, MP3, LPCM, HE-AAC
- Sparta bitais: nuo 32 kbps iki 320 kbps (MP3)
- Subtitrų formatai: *.smi / *.srt / *.sub (Micro DVD, SubViewer1.0/2.0) / *.ass / *.ssa / *.txt (TM Player) / *.psb (Power Divx).
- Kai kurie vartotojo sukurti subtitrai gali veikti blogai.
- Subtitruose gali būti nerodomi kai kurie konkretūs simboliai.
- Subtitruose nepalaikomos HTML žymos.
- Kitomis kalbomis, kurios nėra palaikomos, subtitrai nerodomi.
- Laiko informacija išoriniame subtitrų faile turėtų būti išdėstyta didėjančia tvarka, kad galėtų būti leidžiama.
- Ekrane gali atsirasti laikini pertrūkiai (vaizdo sustabdymas, greitesnis atkūrimas ir t.t.), kai pakeičiama girdimoji kalba.
- Sugadintas filmo failas negali būti leidžiamas tinkamai arba gali neveikti kelios leistuvo funkcijos.
- Tam tikrų koduočių filmų failai leidžiami netinkamai.
- Jei įrašyto failo vaizdo ir garso struktūra nėra sluoksniuota, išvedamas arba vaizdas, arba garsas.
- Palaikomi HD (didelės raiškos) vaizdo įrašai 1920 x 1080@25/30P arba 1280 x 720@50/60P priklausomai nuo kadro.
- Didesnės raiškos vaizdo įrašai nei 1920 x 1080@25/30P arba 1280 x 720@50/60P gali neveikti, tai priklauso nuo kadro.
- Kiti filmų failų tipai ir formatai nei nurodyti gali tinkamai neveikti.
- **Didžiausia atidaromų filmų failų bitų perdavimo sparta yra 20 Mbps.**
- Negarantuojame, kad profiliai, užkoduoti 4.1 ar aukštesniu lygiu H.264/AVC, bus atkuriami

sklandžiai.

- DTS garso kodekas nepalaikomas.
- Didesni nei 30GB filmų failai nepalaikomi.
- DivX filmų failas ir jo subtitrų failas turi būti tame pačiame aplanke.
- Kad būtų rodomi vaizdo įrašo failo titrai, jų ir vaizdo įrašo failų pavadinimai turi būti vieno di.
- Paleidžiamas vaizdo įrašas, naudojant USB jungtį, kuri nepalaiko didelio greičio, gali veikti netinkamai.
- Failai, užkoduoti naudojant GMC (Global Motion Compensation – bendrasis judesio kompensavimas), gali būti neatkuriami.
- Kai žiūrite filmą naudodami filmų sąrašo funkciją, galite reguliuoti vaizdą **Energy saving** (energijos taupymo) mygtuku nuotolinio valdymo pulte. Kiekvieno vaizdo režimo vartotojo sąranka neveikia.

Vaizdo dekoderis

- **mpeg, vob:** MPEG1, MPEG2
- **dat:** MPEG1
- **ts, trp, tp:** MPEG2, H.264 / AVC
- **mp4:** MPEG4 SP, MPEG4 ASP, Divx 3.11, Divx 4.12, Divx 5.x, Divx 6, Xvid 1.00, Xvid 1.01, Xvid 1.02, Xvid 1.03, Xvid 1.10-beta 1, Xvid 1.10-beta 2, H.264/AVC
- **avi:** MPEG 2, MPEG 4 SP, MPEG4 ASP, Divx 3.11, Divx 4, Divx 5, Divx 6, Xvid 1.00, Xvid 1.01, Xvid 1.02, Xvid 1.03, Xvid 1.10-beta 1, Xvid 1.10-beta 2, H.264/AVC
- **mkv:** H.264 / AVC, MPEG 1, MPEG 2, MPEG 4 SP, MPEG4 ASP
- **divx:** MPEG 2, MPEG 4 SP, MPEG4 ASP, Divx 3.11, Divx 4, Divx 5, Divx 6, Xvid 1.00, Xvid 1.01, Xvid 1.02, Xvid 1.03, Xvid 1.10-beta 1, Xvid 1.10-beta 2, H.264 / AVC

Garso kodekas

- **mpeg, vob:** Dolby Digital, MPEG, MP3, LPCM
- **dat:** Dolby Digital, MPEG, MP3, LPCM
- **ts, trp, tp:** Dolby Digital, AAC, MPEG
- **mp4:** Dolby Digital, HE-AAC, AAC, MPEG, MP3, LPCM
- **avi:** Dolby Digital, HE-AAC, AAC, MPEG,

MP3, LPCM

- **mkv:** Dolby Digital, HE-AAC, AAC, MPEG, MP3, LPCM
- **divx:** Dolby Digital, HE-AAC, AAC, MPEG, MP3, LPCM

Maks. skiriamoji geba

- **1920 x 1080 @ 30p**

- 1 Spausdami navigacijos mygtukus nuslinkite iki **USB** ir paspauskite mygtuką **OK (gerai)**.
- 2 Spausdami navigacijos mygtukus nuslinkite į **Filmų sąrašą** ir paspauskite mygtuką **OK (gerai)**.
- 3 Pasirinkite **1 diskas**, kad pasiektumėte USB atmintinę
- 4 Spausdami navigacijos mygtukus pasiekite norimą aplanką ir paspauskite **OK (gerai)**.
- 5 Spausdami navigacijos mygtukus pasiekite norimą failą ir paspauskite **OK (gerai)**.
Pasirodo kontekstinis langas.

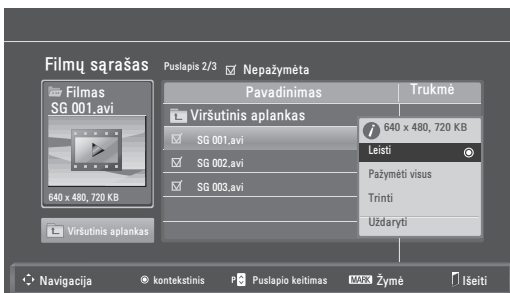

- 6 Leiskite vaizdo įrašus naudodami šiuos meniu.

Meniu	Apibūdinimas
Leisti arba Leisti pažymėtus	Paleidžia filmą arba pasirinktą filmą. • Diskas: rodomi USB atmintinėje saugomi vaizdo įrašai.
Pažymėti visus arba Nežymėti visų	Parenkami visi failai arba išvalomi visi pasirinkimai.
Trinti arba Trinti pažymėtus failus	Ištrina failus, suformatuotus FAT32 failų sistemoje ir išsaugotus USB atmintinėje.
Uždaryti	Uždaromas kontekstinis meniu.

! PASTABA

Po peržiūros langu pasirodys vaizdas, jei pasirinksite nepalaikomą failą.

- 7 Valdykite perklausą šiais mygtukais.

Mygtukas	Apibūdinimas
INFO (informacija) ⓘ	Parodoma informacija apie rodomą vaizdo įrašą
■	Sustabdo peržiūrą
▶	Leidžia vaizdo įrašą
	Pristabdo arba atkuria peržiūrą
◀◀	Peržiūri failą atgaline kryptimi
▶▶	Peržiūri failą į priekį
< arba >	Praleidžia iki tam tikrų taškų faile peržiūros metu. Konkretaus taško laikas bus matomas būsenos juostoje. Kai kuriuose failuose tai gali veikti netinkamai.
◀◀ arba ▶▶	Vaizdo įrašai rodomi sulėtintai
ENERGY SAVING (energijos taupymas)	Pakartotinai spauskite mygtuką ENERGY SAVING (energijos taupymas), norėdami padidinti ekrano ryškumą.

Filmų sąrašo funkcijos naudojimas, leidimas

- 1 Paspauskite mygtuką **Q. MENU** (spartusis meniu), kad atvertumėte **kon-tekstinius** meniu.
- 2 Paspauskite navigacijos mygtuką ir **OK**, kad nuslinktumėte iki **Nustatykite leisti vaizdo įrašus, Nustatykite vaizdo įrašą** arba **Nustatykite garsą**.

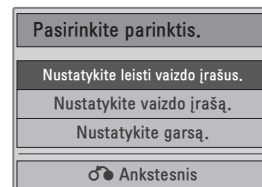

Pasirinkus **Nustatykite leisti vaizdo įrašus.**

Meniu	Apibūdinimas
Vaizdo dydis	Pasirenkamas norimas vaizdo formatas leidžiant filmą
Garso kalba arba Subtitrų kalba	Pakeičiama garso / subtitrų kalbų grupė leidžiant filmą.
Sinchr.	Leidžiant filmą sureguliuojama subtitrų sinchronizacija nuo -10 sek. iki +10 sek., 0,5 sekundės intervalu.
Padėtis	Leidžiant filmą subtitrai pakeliami arba nuleidžiami.
Dydis	Leidžiant filmą parenkamas norimas subtitrų dydis.

- 1 Paspauskite navigacijos mygtuką, kad pamatytumėte funkcijas **Nuotraukos dydis, Garso kalba** arba **Subtitrų kalba**.
- 2 Spausdami navigacijos mygtukus tinkamai pakoreguokite.

Subtitrų kalba	Palaikoma kalba
1lotynų k.	Anglų, ispanų, prancūzų, vokiečių, italų, švedų, suomių, olandų, portugalų, danų, rumunų, norvegų, albanų, gėlų, valų, airių, katalonų, valentų
2lotynų k.	Bosnių, lenkų, kroatų, čekų, slovākų, slovėnų, serbų, vengrų
4lotynų k.	Estų, latvių, lietuvių
Kirilica	Bulgarų, makedonų, rusų, ukrainiečių, kazachų
Graikų k.	Graikų k.
Turkų k.	Turkų k.



PASTABA

- Išoriniams filmo subtitrams palaikomi tik failai, išsaugoti ASCII KODU.
- Kiekvienoje subtitrų eilutėje palaikoma tik 500 raidžių ir 500 skaitmenų.
- Subtitrų failė gali būti palaikoma tik 10 000 sinchronizavimo blokų.

Pasirinkus parinktį **Nustatykite vaizdo įrašą.**

- 1 Spausdami navigacijos mygtukus tinkamai pakoreguokite. (Žr. p.50)

Pasirinkus **Nustatykite garsą,**

- 1 Spausdami navigacijos mygtukus peržiūrėkite funkcijas **Garso režimas, Automat. garsas, Aiškus balsas II** arba **Balansas**.
- 2 Spausdami navigacijos mygtukus tinkamai pakoreguokite. (Žr. p.52)
Nuotolinio valdymo pulto naudojimas.

Mygtukas	Apibūdinimas
◀ ▶	Leidžiant, pakartotinai paspauskite REW (◀) mygtuką, kad pagreitinumėte ◀◀(x2) ◀◀◀(x4) ◀◀◀◀(x8) ◀◀◀◀◀(x16) ◀◀◀◀◀◀(x32). pakartotinai paspauskite FF(▶▶) mygtuką, kad pagreitinumėte ▶▶(x2) ▶▶▶(x4) ▶▶▶▶(x8) ▶▶▶▶▶(x16) ▶▶▶▶▶▶(x32). • Paspaudus šiuos mygtukus pakartotinai, padidinamas peržiūros į priekį / atgal greitis.
Pause (pauzė) (II)	Atkūrimo metu paspauskite mygtuką Pause (II) (pauzė). • Parodomas statiškas ekranas. • Jei jokie mygtukai nenuspaudžiami ant nuotolinio valdymo pulto per 10 minučių po to, kai buvo pristabdyta, monitorius grįžta į peržiūros būseną. • Paspauskite mygtuką Pause (pauzė) (II) ir po to naudokite mygtuką FF(▶▶) sulėtintam judėjimui.
< arba >	Naudojant mygtuką < ar > leidimo metu, ekrane yra matomas rodantis padėtį žymeklis.
Play (▶) (leisti)	Norėdami grįžti į įprastą atkūrimą, spauskite mygtuką Play (leisti) (▶) .
ENERGY SAVING (energijos taupymas)	Pakartotinai spauskite mygtuką ENERGY SAVING (energijos taupymas), norėdami padidinti ekrano ryškumą. (Žr. p.48)

DivX registracijos kodas

Patikrinkite ir užregistruokite savo monitoriaus „DivX“ registracijos kodą, kad galėtumėte išsinuomoti arba nusipirkti naujausius filmus adresu www.divx.com/vod. Norint paleisti išsinuomotą arba įsigytą „DivX“ filmą, failo registracijos kodas turi sutapti su jūsų monitoriaus „DivX“ registracijos kodu.

- 1 Paspauskite mygtuką **MENU (menu)**, kad pasiektumėte **USB** meniu.
- 2 Spausdami navigacijos mygtukus nuslinkite iki **DivX reg. kodas** ir paspauskite mygtuką **OK (gerai)**.
- 3 Pažiūrėkite savo monitoriaus registracijos kodą.

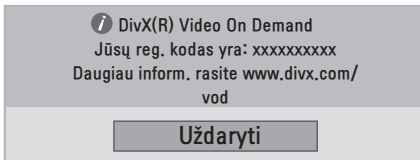

DIVX HD

APIE „DIVX VIDEO“: „DivX®“ - tai skaitmeninio vaizdo formatas, sukurtas „DivX, Inc.“. Šis prietaisas yra oficialus „DivX“ sertifikuotas įrenginys, kuris rodo „DivX“ vaizdo įrašus. Daugiau informacijos ir programinės įrangos priemonių, skirtų konvertuoti failus į „DivX“ vaizdo formatą, rasite apsilankę interneto adresu www.divx.com.

APIE „DIVX VIDEO-ON-DEMAND“: jei norite šiame „DivX“ Certified® įrenginyje matyti „DivX Video-on-Demand“ (VOD) turinį, jį reikia užregistruoti. Norėdami sukurti registracijos kodą, prietaiso nustatymo meniu suraskite skyrių „DivX VOD“. Įveskite šį kodą vod.divx.com tinklavietėje, kad užbaigtumėte registracijos procesą ir sužinotumėte daugiau apie DivX VOD.

„DivX Certified®“ įrenginys, kuriame galite matyti „DivX®“ HD 1080p kokybės vaizdo įrašus, kartu su papildomomis funkcijomis.“

„DivX®, „DivX Certified®“ ir susiję logotipai yra „DivX, Inc.“ prekių ženklai ir yra naudojami tik pagal licenciją.

„Pat. 7,295,673; 7,460,668; 7,515,710; 7,519,274“

! PASTABA

- Kol tikrinsite registracijos kodą, tam tikri mygtukai gali neveikti.
- Jei naudosite kito įrenginio „DivX“ registracijos kodą, išsinuomoto arba įsigyto „DivX“ failo paleisti negalėsite. Įsitikinkite, kad naudojate savo monitoriui priskirtą „DivX“ registracijos kodą.
- Ne standartiniu „DivX“ kodeku konvertuoti vaizdo arba garso failai gali būti pažeisti arba nepaleidžiami.
- „DivX VOD“ kodas leidžia su viena paskyra suaktyvinti iki 6 įrenginių.

DivX funkcijos išjungimas

Išjunkite visus įrenginius per interneto serverį ir užblokuokite, kad įrenginiai neįsijungtų. Ištrinkite esamą prieigos teisių informaciją, kad gautumėte naują „DivX“ naudotojo prieigos teisę monitoriui. Įvykdžius šią funkciją, DivX naudotojo prieigos teisės vėl bus reikalingos, kad galėtumėte žiūrėti DivX failus.

- 1 Paspauskite mygtuką **MENU (menu)**, kad pasiektumėte **USB** meniu.
- 2 Paspauskite navigacijos mygtukus, kad nuslinktumėte iki **Deaktyvacija** ir paspauskite mygtuką **OK (gerai)**.
- 3 Pasirinkite **Taip**, kad patvirtintumėte.

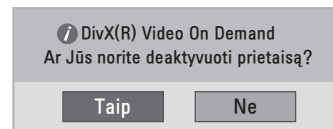

- 4 Pasirinkite **Uždaryti**.

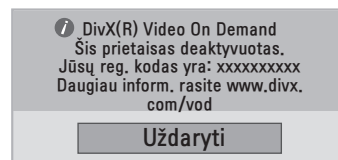

- 5 Baigę paspauskite mygtuką **EXIT (išeiti)**. Grįžę į ankstesnį meniu, paspauskite mygtuką **BACK (atgal)**.

NUSTATYMŲ PRITAIKYMAS

Prieiga prie pagrindinių meniu

- 1 Paspauskite mygtuką **MENU (menu)**, kad pasiektumėte pagrindinius meniu langus.
- 2 Paspauskite navigacijos mygtukus, kad nuslinktumėte iki vieno iš šių meniu, ir paspauskite mygtuką **OK (gerai)**.
- 3 Paspauskite navigacijos mygtukus, kad pasiektumėte norimą nustatymą ar parinktį, ir paspauskite **OK (gerai)**.
- 4 Baigę paspauskite mygtuką **EXIT (išeiti)**.
Grįžę į ankstesnį meniu, paspauskite mygtuką **BACK (atgal)**.

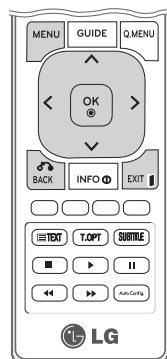

Nustatymų pritaikymas

Funkcijos NUSTATYMAS nustatymai

- 1 Paspauskite mygtuką **MENU (menu)**, kad pasiektumėte pagrindinius menu langus.
- 2 Paspauskite navigacijos mygtukus, kad nuslinktumėte iki **SA-RANKA**, ir paspauskite mygtuką **OK (gerai)**.
- 3 Paspauskite navigacijos mygtukus, kad pasiektumėte norimą nustatymą ar parinktį, ir paspauskite **OK (gerai)**.
- Norėdami grįžti į ankstesnį lygį, paspauskite mygtuką **BACK (atgal)**.
- 4 Baigę paspauskite mygtuką **EXIT (išeiti)**.
Grįžę į ankstesnį menu, paspauskite mygtuką **BACK (atgal)**.

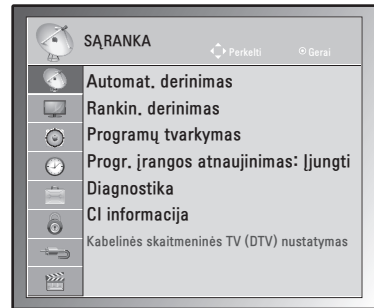

Toliau aprašyti galimi programų nustatymai:

Nustatymas	Apibūdinimas
Automat. derinimas	Suderina ir išsaugo visas prieinamas programas per antenos ir kabelio įvestis (Žr. p.18).
Rankin. derinimas	Suderina ir išsaugo pageidaujamas programas ranka (Žr. p.21 – 22).
Programų tvarkymas	Prideda ir pašalina programas prie programų (Žr. p.23).
Progr. įrangos atnaujinimas	Automatiškai atnaujinama monitoriaus programinė įranga. (Žr. p.25).
Diagnostika	Parodo jums gamintoją, modelio arba tipo numerį, serijos numerį ir programinės įrangos informaciją. (Žr. p.26).
CI informacija	Ši funkcija leidžia jums žiūrėti kai kurias koduotas paslaugas (mokamas paslaugas) (Žr. p.26).
Kabelinės skaitmeninės TV (DTV) nustatymas (tik kabeliniu režimu)	Galite paleisti paslaugos operatoriaus arba programos automatinį atnaujinimą. (Tik šalyse, kuriose palaikoma DVB-C). (Žr. p.23).

VAIZDO nustatymai

- 1 Paspauskite mygtuką **MENU (menu)**, kad pasiektumėte pagrindinius meniu langus.
- 2 Spausdami navigacijos mygtukus nuslinkite iki **VAIZDAS** ir paspauskite mygtuką **OK (gerai)**.
- 3 Paspauskite navigacijos mygtukus, kad pasiektumėte norimą nustatymą ar parinktį, ir paspauskite **OK (gerai)**.
- Norėdami grįžti į ankstesnį lygį, paspauskite mygtuką **BACK (atgal)**.
- 4 Baigę paspauskite mygtuką **EXIT (išeiti)**. Grįžę į ankstesnį meniu, paspauskite mygtuką **BACK (atgal)**.

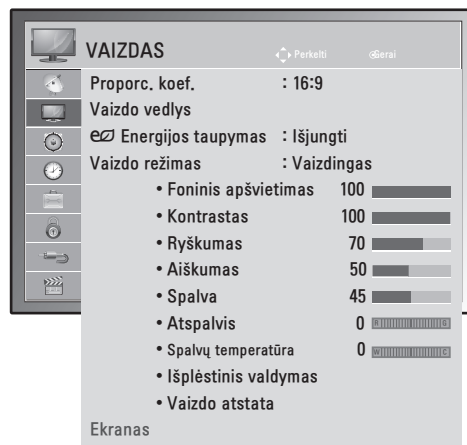

Toliau aprašyti galimi vaizdo nustatymai.

Nustatymas	Apibūdinimas
Proporc. koef.	Pakeičia vaizdo dydį, kad būtų galima žiūrėti optimalaus dydžio vaizdus (Žr. p.28).
Vaizdo vedlys	<p>Pritaiko vaizdo kokybę ir sukalibruoja ekraną pagal ekrane pateikiamas instrukcijas. Pritaikytos parinktys vaizdo režimuose išsaugomos kaip 1 eksperto.</p> <p>! PASTABA — Jei naudojate Vaizdo vedlį, Energijos taupymo funkcija išsijungs automatiškai.</p>
Energijos taupymas	Nustatomas automatinis ekrano ryškumo reguliavimas pagal aplinką.
	Parinktis
	Išjungti Foninis apšvietimas išjungiamas.
	Minimalus / Vidutinis / Maksimalus Parenkamas foninio apšvietimo ryškumas.
	Ekranas išjungimas Ekranas išsijungia per 3 sekundes.

Nustatymas	Apibūdinimas		
Vaizdo režimas	Parenka vieną iš anksto nustatytų vaizdų arba pritaiko parinktis kiekvienam režimui, kad būtų pasiektas geriausias monitoriaus ekrano našumas. Taip pat galite kiekvienam režimui pritaikyti išplėstines parinktis. Galimi iš anksto nustatyti vaizdo režimai priklauso nuo monitoriaus.		
	Režimas		
	Vaizdingas	Pritaiko vaizdo paveikslėlių pardavimo aplinkai, sustiprinant kontrastą, šviesumą, spalvą ir aštrumą.	
	Įprastas	Pritaiko vaizdą įprastinei aplinkai.	
	Kinas	Optimaliai pritaiko vaizdą, kad galėtumėte mėgautis filmais taip, lyg juos žiūrėtumėte kino teatre.	
	Sportas	Pritaiko vaizdą intensyviems ir dinamiškiems veiksams, sustiprinant pagrindines spalvas, pvz., baltą, žolės spalvą ar dangaus mėlį.	
	Žaidimai	Optimizuoja vaizdą greito žaidimo ekranui, pvz.. kompiuterio ar žaidimų.	
	1 ar 2 ekspertas	Pritaiko detalius vaizdo nustatymus vaizdo ekspertams bei įprastiniams žiūrovams.	
EKRANAS (tik RGB-PC režimu)	Pritaiko kompiuterio ekrano parinktis RGB režimu.		
	Parinktis		
	Skiriamoji geba	Parenkama tinkama skiriamoji geba. Žr. „Specifikacija“ Žr. p.71, dėl rekomenduojamos kiekvieno modelio skiriamosios gebos.	
	Automatinė konfigūracija	Nustatomas automatinis ekrano padėties, dydžio ir fazės pritaikymas. Rodomas vaizdas keletą sekundžių gali būti nestabilus, kol vyks automatinė konfigūracija.	
	Padėtis / Dydis / Fazė	Pritaikomos parinktys po automatinės konfigūracijos, kai vaizdas yra neryškus, ypač kai virpa ženklai.	
	Paleisti iš naujo	Atstato parinktis į numatytuosius nustatymus.	

Bazinės vaizdo parinktys

Nustatymas	Apibūdinimas
Foninis apšvietimas	Pritaiko ekrano šviesumą valdant LCD foninį apšvietimą. Jei sumažinsite šviesumo lygį, ekranas taps tamsesnis ir naudos mažiau energijos, tačiau vaizdo signalas nesuprastės.
Kontrastas	Padidinamas arba sumažinamas vaizdo signalo gradientas. Kai šviesios vaizdo dalių spalvos yra per sodrios, naudokite Kontrastą .
Ryškumas	Sureguliuojamas pagrindinis vaizdo signalo lygis. Kai tamsios vaizdo dalių spalvos yra per sodrios, galite naudoti parinktį Ryškumas .
Aiškumas	Reguliuoja vaizdo šviesių ir tamsių spalvų susiliejamą. Kuo mažesnis lygis, tuo švelnesnis vaizdas.
Spalva	Reguliuoja visų spalvų intensyvumą.
Atspalvis	Reguliuoja raudonos ir žalios spalvų pusiausvyrą.
Spalvų temperatūra	Nustatykite į „warm“ (šiltos), norėdami sustiprinti šiltesnes spalvas, pvz., raudoną, arba nustatykite į „cool“ (šaltos), norėdami padaryti vaizdą melsvesnį.
Išplėstinis valdymas	Pritaikomos išplėstinės parinktys.
Paleisti iš naujo	Atstato parinktį į numatytuosius nustatymus.

**PASTABA**

- RGB-PC/HDMI-PC režimu spalvos ir atspalvio reguliuoti negalima.
- Pasirinkus 1 ar 2 ekspertas, galite pasirinkti funkcijas **Foninis apšvietimas**, **Kontrastas**, **Ryškumas**, **H aiškumas**, **V aiškumas**, **Spalva** arba **Atspalvis**.

Išplėstinės vaizdo parinktys

Nustatymas	Apibūdinimas
Dinamiškas kontrastas (Išjungti/Žemas/Aukštas)	Sureguliuokite kontrastą, kad jis geriausiai tiktų prie ekrano ryškumo. Vaizdas pagerinamas ryškias dalis paryškinant, o tamsias dalis patamsinant.
Dinamiškas spalvos (Išjungti/Žemas/Aukštas)	Sureguliuoja ekrano spalvas, taigi jos atrodo gyvesnės, sodresnės ir aiškesnės. Ši funkcija išryškina atspalvius, sodrumą ir skaistumą, taigi raudona, mėlyna, žalia ir balta atrodo daug ryškesnės.
Triukšmo mažinimas (Išjungti/Žemas/Vidutinis/Aukštas)	Sumažina ekrano triukšmą, nekenkdamas vaizdo kokybei.
Gama (Žemas/Vidutinis/Aukštas)	Galite sureguliuoti tamsios srities ryškumą ir vidutinį vaizdo pilkumo lygį. <ul style="list-style-type: none"> » Žemas: paryškinkite tamsaus ir vidutinio pilkumo spalvų lygio vaizdo sritis. » Vidutinis: išreikškite pradinį vaizdo lygius. » Aukštas: patamsinkite tamsaus ir vidutinio pilkumo spalvų lygio vaizdo sritis.
Juodumo lygis (Žemas/Aukštas/Automatinis)	<ul style="list-style-type: none"> » Žemas: ekrano paveikslėlis tampa tamsesnis. » Aukštas: ekrano paveikslėlis tampa šviesesnis. » Automatinis: valdo ekrano juodumo lygį ir automatiškai nustato jį į aukštą arba žemą lygį. Nustatykite tinkamo lygio ekrano juodumą. Ši funkcija leidžia pasirinkti „Low“ (žemas) arba „High“ (Aukštas) naudojant šiuos režimus: AV(NTSC-M), HDMI arba komponentą. Priešingu atveju „Black level“ (juodumo lygis) yra pakeičiamas į „Auto“ (automatinis).
Filmo režimas (Išjungti/Išjungti)	Galite žiūrėti kino tipo vaizdo įrašus pašalinus vibracijos efektą. Naudokite šią funkciją žiūrėdami filmus.
Colour Standard (Spalvos standartas) (SD/HD)	Skirtingų vaizdo įrašų spalvas pakeičia į HD spalvas. Ši funkcija yra nustatyta SD vaizdo (BT-601) ir HD vaizdo (BT-709) spalvos formatams.
Ekspertinis vaizdas (Išjungti/1 ekspertas/2 ekspertas)	Šis modelis reikalingas ekspertiniam reguliavimui atlikti. Ši funkcija įjungžiama per „Vaizdo režimas - ekspertas“, kai žiūrite DTV.

Nustatymas	Apibūdinimas
Spalvų filtras (Išjungti/Raudona/Žalia/Mėlyna)	Ši funkcija filtruoja tam tikras vaizdo įrašo spalvas. Galite naudoti RGB filtrą, norėdami tiksliai nustatyti spalvų sodrumą ir atspalvį.
Spalvų temperatūra (Vidutinis/Šilta/Vėsi)	<p>Ši funkcija sureguliuoja visas ekrano spalvas taip, kaip jūs norite.</p> <ul style="list-style-type: none"> • A <ul style="list-style-type: none"> » Metodas: 2 punktai » Modelis: vidinis, išorinis » Raudonos/žalios/mėlynos spalvos kontrastas, raudonos/žalios/mėlynos spalvos ryškumas: » Reguliavimo diapazonas yra nuo -50 iki +50. • B <ul style="list-style-type: none"> » Metodas: 10 punktų IRE » Modelis: vidinis / išorinis » IRE (Radijo inžinierių institutas) vienetas, skirtas parodyti vaizdo signalo dydį, kuris gali būti nustatytas į 10, 20, 30–100. Raudoną, žalią ar mėlyną spalvas galite sureguliuoti pagal kiekvieną nustatymą. » Raudona/žalia/mėlyna: reguliavimo diapazonas nuo -50 iki +50.
Spalvų valdymo sistema	<p>Kai įrankį bandymų modeliams reguliuoti naudoja ekspertai, tai neturi poveikio kitoms spalvoms, bet šis įrankis gali būti naudojamas 6 spalvų sritims reguliuoti (raudona / žalia / mėlyna / žalsvai mėlyna / rausvai raudona / geltona). Spalvų skirtumas negali būti didelis, net jei reguliuojate bendrą vaizdo įrašą.</p> <p>Reguliuojama raudona / žalia / mėlyna / žalsvai mėlyna / rausvai raudona / geltona.</p> <ul style="list-style-type: none"> » Raudona/žalia/mėlyna/geltona/žalsvai mėlyna, rausvai raudona spalva: reguliavimo diapazonas nuo -30 iki +30. » Raudonas/žalias/mėlynas/geltonas/žalsvai mėlynas/rausvai raudonas atspalvis: reguliavimo diapazonas nuo -30 iki +30. <p>Ši funkcija yra negalima esant RGB-PC ir HDMI (PC) režimui.</p>

GARSO nustatymai

- 1 Paspauskite mygtuką **MENU (menu)**, kad pasiektumėte pagrindinius menu langus.
- 2 Spausdami navigacijos mygtukus nuslinkite iki **GARSAS** ir paspauskite mygtuką **OK (gerai)**.
- 3 Paspauskite navigacijos mygtukus, kad pasiektumėte norimą nustatymą ar parinktį, ir paspauskite **OK (gerai)**.
- Norėdami grįžti į ankstesnį lygį, paspauskite mygtuką **BACK (atgal)**.
- 4 Baigę paspauskite mygtuką **EXIT (išeiti)**.
Grįžę į ankstesnį meniu, paspauskite mygtuką **BACK (atgal)**.

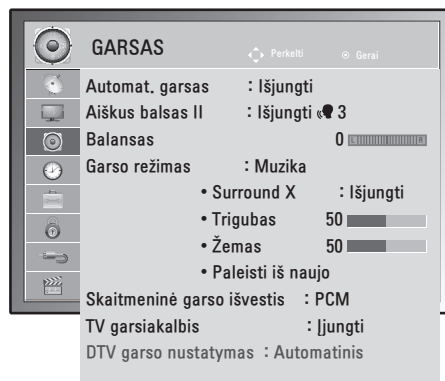

Toliau aprašytos galimos garso parinktys.

Nustatymas	Apibūdinimas												
Automat. garsas	Ijungiamas Automat. garso funkcija, kad keičiant programas būtų išlaikytas pastovus garso lygis. Garsumo lygis gali būti nepastovus dėl skirtingų transliavimo stočių signalo sąlygų.												
Aiškus balsas II	Išskirdamas žmogaus garsų diapazoną iš kitų diapazonų, padeda vartotojams geriau girdėti žmonių balsus.												
Balansas	Sureguliuojamas balansas tarp kairiojo ir dešiniojo garsiakalbio pagal jūsų kambario aplinką.												
Garso režimas	<p>Parinkamas vienas iš anksto nustatytas garso režimas arba pritaikomos kiekvieno režimo parinktys.</p> <table border="1"> <thead> <tr> <th>Režimas</th> <th>Apibūdinimas</th> </tr> </thead> <tbody> <tr> <td>Įprastas</td> <td>Pasirinkite, kai norite standartinės kokybės garso.</td> </tr> <tr> <td>Muzika</td> <td>Pasirinkite, kai klausote muzikos.</td> </tr> <tr> <td>Kinas</td> <td>Pasirinkite, kai žiūrite filmus.</td> </tr> <tr> <td>Sportas</td> <td>Pasirinkite, kai žiūrite sporto renginius.</td> </tr> <tr> <td>Žaidimai</td> <td>Pasirinkite, kai žaidžiate žaidimus.</td> </tr> </tbody> </table>	Režimas	Apibūdinimas	Įprastas	Pasirinkite, kai norite standartinės kokybės garso.	Muzika	Pasirinkite, kai klausote muzikos.	Kinas	Pasirinkite, kai žiūrite filmus.	Sportas	Pasirinkite, kai žiūrite sporto renginius.	Žaidimai	Pasirinkite, kai žaidžiate žaidimus.
Režimas	Apibūdinimas												
Įprastas	Pasirinkite, kai norite standartinės kokybės garso.												
Muzika	Pasirinkite, kai klausote muzikos.												
Kinas	Pasirinkite, kai žiūrite filmus.												
Sportas	Pasirinkite, kai žiūrite sporto renginius.												
Žaidimai	Pasirinkite, kai žaidžiate žaidimus.												
	<p>! PASTABA</p> <p>Jei garso kokybė ar garsumas nėra pageidaujamo lygio, rekomenduojama naudoti atskirą namų kino sistemą arba stiprintuvą, kad galima būtų suderinti skirtingas naudotojo aplinkas.</p>												
	<p>Parinktis</p> <table border="1"> <tbody> <tr> <td>„Surround X“</td> <td>Suteikia apgaubiantį erdvinį garsą su aiškiais pokalbiais ir žemais tonais, naudojant tik du garsiakalbius. „Surround X“ yra patentuota erdvinio garso technologija, kuri išsprendžia 5,1 įvairių kanalų turinio leidimo problemą per du garsiakalbius.</td> </tr> <tr> <td>Trigubas</td> <td>Valdomi dominuojantys išvesties garsai. Įjungus aukštus dažnius, padidės aukštesnio dažnio diapazono išvestis.</td> </tr> <tr> <td>Žemi dažniai</td> <td>Valdomi švelnesni išvesties garsai. Įjungus žemus dažnius, padidės žemesnio dažnio diapazono išvestis.</td> </tr> <tr> <td>Paleisti iš naujo</td> <td>Atstato garso režimą į numatytuosius nustatymus.</td> </tr> </tbody> </table>	„Surround X“	Suteikia apgaubiantį erdvinį garsą su aiškiais pokalbiais ir žemais tonais, naudojant tik du garsiakalbius. „Surround X“ yra patentuota erdvinio garso technologija, kuri išsprendžia 5,1 įvairių kanalų turinio leidimo problemą per du garsiakalbius.	Trigubas	Valdomi dominuojantys išvesties garsai. Įjungus aukštus dažnius, padidės aukštesnio dažnio diapazono išvestis.	Žemi dažniai	Valdomi švelnesni išvesties garsai. Įjungus žemus dažnius, padidės žemesnio dažnio diapazono išvestis.	Paleisti iš naujo	Atstato garso režimą į numatytuosius nustatymus.				
„Surround X“	Suteikia apgaubiantį erdvinį garsą su aiškiais pokalbiais ir žemais tonais, naudojant tik du garsiakalbius. „Surround X“ yra patentuota erdvinio garso technologija, kuri išsprendžia 5,1 įvairių kanalų turinio leidimo problemą per du garsiakalbius.												
Trigubas	Valdomi dominuojantys išvesties garsai. Įjungus aukštus dažnius, padidės aukštesnio dažnio diapazono išvestis.												
Žemi dažniai	Valdomi švelnesni išvesties garsai. Įjungus žemus dažnius, padidės žemesnio dažnio diapazono išvestis.												
Paleisti iš naujo	Atstato garso režimą į numatytuosius nustatymus.												
	<p>! PASTABA</p> <p>RGB-PC/HDMI-PC režimu aukštų ir žemų tonų reguliuoti negalima.</p>												

Nustatymas	Apibūdinimas														
Skaitmeninė garso išvestis	<p>Ši funkcija įgalina pasirinkti skaitmeninio garso išvestį, kuriai teikiate pirmenybę. Kai yra „Dolby digital“ funkcija, Skaitmeninės garso išvesties meniu pasirinkus Automatinis, SPDIF („Sony“ / „Philips“ skaitmeninės sąsajos) išvestis nustatoma į „Dolby Digital“.</p> <p>Jei skaitmeninės garso išvesties meniu pasirenkama „Automatinis“, kai nėra „Dolby digital“, SPDIF išvestis bus PCM (Impulso kodo moduliacija).</p> <p>Net jei ir bus nustatyta ir „Dolby Digital“ ir Audio kalba kanale, transliuojančiame „Dolby Digital Audio“, bus leidžiamas tik „Dolby Digital“.</p> <div style="border: 1px solid black; padding: 10px; margin-top: 10px;"> <p>! PASTABA</p> <p> Pagamintas gavus „Dolby Laboratories“ licenciją. „Dolby“ ir dviguba D yra „Dolby Laboratories“ prekės ženklai.</p> <p>Gali pasitaikyti, kad HDMI režimu kai kurie DVD grotuvai neturi SPDIF garso. Tada DVD grotuvo skaitmeninio garso išvestį nustatykite į PCM. (Naudojant HDMI, „Dolby Digital Plus“ nepalaikoma.)</p> </div> <table border="1" data-bbox="299 714 1234 994" style="width: 100%; border-collapse: collapse;"> <thead> <tr> <th style="width: 33%;">Režimas</th> <th style="width: 33%;">Garso išvestis</th> <th style="width: 33%;">Skaitmeninė garso išvestis</th> </tr> </thead> <tbody> <tr> <td>Automatinis (garsiakalbis įjungtas)</td> <td>MPEG Dolby Digital „Dolby Digital Plus“ HE-AAC</td> <td>PCM Dolby Digital Dolby Digital PCM</td> </tr> <tr> <td>Automatinis (garsiakalbis išjungtas)</td> <td>MPEG Dolby Digital „Dolby Digital Plus“ HE-AAC</td> <td>PCM Dolby Digital Dolby Digital Dolby Digital</td> </tr> <tr> <td>PCM</td> <td>PCM</td> <td>PCM</td> </tr> </tbody> </table>			Režimas	Garso išvestis	Skaitmeninė garso išvestis	Automatinis (garsiakalbis įjungtas)	MPEG Dolby Digital „Dolby Digital Plus“ HE-AAC	PCM Dolby Digital Dolby Digital PCM	Automatinis (garsiakalbis išjungtas)	MPEG Dolby Digital „Dolby Digital Plus“ HE-AAC	PCM Dolby Digital Dolby Digital Dolby Digital	PCM	PCM	PCM
Režimas	Garso išvestis	Skaitmeninė garso išvestis													
Automatinis (garsiakalbis įjungtas)	MPEG Dolby Digital „Dolby Digital Plus“ HE-AAC	PCM Dolby Digital Dolby Digital PCM													
Automatinis (garsiakalbis išjungtas)	MPEG Dolby Digital „Dolby Digital Plus“ HE-AAC	PCM Dolby Digital Dolby Digital Dolby Digital													
PCM	PCM	PCM													
TV Garsiakalbis	<p>Naudojant išorinę „Hi-Fi“ arba SRS sistemą, įjungiamas vidinis monitoriaus garsiakalbis. Televizoriaus garsiakalbį galite naudoti kaip garso išvesties įrenginį, net jei nėra vaizdo išvesties.</p>														
DTV garso nustatymas (tik skaitmeniniu režimu)	<p>Kai įvesties signalas susidaro iš skirtingų garso tipų, dėl šios funkcijos galėsite pasirinkti pageidaujamą garso tipą.</p> <div style="border: 1px solid black; padding: 10px; margin-top: 10px;"> <p>! PASTABA</p> <ul style="list-style-type: none"> • Automatinis: automatiškai išveda tokia tvarka: HE - AAC ► Dolby Digital ► MPEG. • HE - AAC, Dolby Digital, MPEG: leidžia naudotojui pasirinkti pageidaujamą garso tipą. <ul style="list-style-type: none"> » Jei pasirenkamas MPEG, MPEG visada būna išvedamas. » Jei MPEG nepalaikomas, nurodyta tvarka pasirenkama: HE-AAC ir Dolby Digital. </div>														

Stereo/Dvejopas priėmimas (tik analogine veikseną)

Pasirinkus programą, stoties garso informacija parodoma kartu su programos numeriu ir stoties pavadinimu.

- 1 Paspauskite mygtuką **Q. MENU (spartusis meniu)**, paspauskite navigacijos mygtukus, kad pasiektumėte **Garsas**, ir paspauskite mygtuką **OK (gerai)**.
- 2 Spausdami navigacijos mygtukus nuslinkite iki garso išvesties ir paspauskite mygtuką **OK (gerai)**.

Transliacija	Vaizdas ekrane
Mono	MONO
Stereo	STEREO
Dvejopas	DUAL I , DUAL II , DUAL I + II

Monofoninio garso pasirinkimas

Jei stereofoninis signalas priimant stereofoninį garsą yra silpnas, galite perjungti jį į monofoninį garsą. Monogarso priėmimo metu pagerinamas garso aiškumas.

Kalbos pasirinkimas dvejopam kalbos transliavimui

Programa gali būti gaunama dviem kalbomis (dvejopa kalba), galite perjungti į DUAL I, DUAL II arba DUAL I+II.

DUAL I | garsiakalbius siunčiama pirminė transliavimo kalba.

DUAL II | garsiakalbius siunčiama antrinė transliavimo kalba.

DUAL I+II | kiekvieną garsiakalbį siunčiama atskira kalba.

Stereo/Dvejopas priėmimas (tik analogine veikseną)

Jeigu jūsų monitorius yra su NICAM priėmimo imtuvu, galima priimti itin aukštos kokybės NICAM technologijos atkuriamą skaitmeninį garsą.

Garso išvestį galima pasirinkti pagal priimamos transliacijos tipą.

- 1 Kai priimamas **NICAM monofoninis garsas**, galima rinktis **NICAM MONO** arba **MONO GARSAS**.
- 2 Kai priimamas **NICAM stereofoninis garsas**, galima rinktis **NICAM STEREO** arba **MONO GARSAS**. Jeigu stereofoninis signalas yra silpnas, persijunkite į **MONO GARSAS**.
- 3 Kai priimamas **NICAM DUAL** garsas, galite pasirinkti **NICAM DUAL I**, **NICAM DUAL II**, **NICAM DUAL I+II** arba **MONO GARSAS**.

Garsiakalbio garso išvesties pasirinkimas

AV, Komponentas(Komponentas), RGB ir HDMI režimuose galima pasirinkti kairiojo ir dešiniojo garsiakalbių transliuojamą garsą.

Pasirinkite garso išvestį.

L+R: garso signalas iš garso įvesties L yra girdimas kairiajame garsiakalbyje, o garso signalas iš garso įvesties R – dešiniajame garsiakalbyje.

L+L: Garso signalas iš garso įvesties L siunčiamas į kairįjį ir dešinįjį garsiakalbius.

R+R: Garso signalas iš garso įvesties R siunčiamas į kairįjį ir dešinįjį garsiakalbius.

LAIKO nustatymas

- 1 Paspauskite mygtuką **MENU (menu)**, kad pasiektumėte pagrindinius menu langus.
- 2 Spausdami navigacijos mygtukus nuslinkite iki **LAIKAS** ir paspauskite mygtuką **OK (gerai)**.
- 3 Paspauskite navigacijos mygtukus, kad pasiektumėte norimą nustatymą ar parinktį, ir paspauskite **OK (gerai)**.
- Norėdami grįžti į ankstesnį lygį, paspauskite mygtuką **BACK (atgal)**.
- 4 Baigę paspauskite mygtuką **EXIT (išeiti)**.
Grįžę į ankstesnį meniu, paspauskite mygtuką **BACK (atgal)**.



Toliau aprašyti galimi laiko nustatymai.

Nustatymas	Apibūdinimas
Laikrodis	<p>Nustatomas laikas, data, laiko juosta ir vasaros / žiemos laiko funkcija. Laikas gali būti nustatytas automatiškai pagal skaitmeninių kanalų signalą, kuris apima laiko informaciją, teikiamą transliuotojo stoties. Jei tai neįmanoma, nustatykite laiką ir datą ranka.</p> <p>! PASTABA</p> <p>Jei išjungsite maitinimą iš elektros lizdo ištraukdami maitinimo laidą, dabartinis laiko nustatymas bus paleistas iš naujo.</p>
Išjungimo laikas / Ijungimo laikas	<p>Nustatomas automatinio monitoriaus įjungimo arba išjungimo laikas. Norėdami naudoti šią funkciją, prieš tai per laikrodžio meniu turite nustatyti dabartinį laiką ir datą.</p> <p>! PASTABA</p> <ul style="list-style-type: none"> • Jei pagal įjungimo laiko funkciją įsijungus monitoriui 2 valandas nepaspausite jokio mygtuko, monitorius automatiškai persijungs į budėjimo režimą. • Jei nustatysite įjungimo laiko funkciją ir išjungsite monitorių paspausdami pagrindinį maitinimo jungiklį, įjungimo funkcija nesuveiks. Norint, kad įjungimo laiko funkcija veiktų, monitorius turi veikti budėjimo režimu. • Jei tam pačiam laikui nustatysite įjungimo ir išjungimo funkcijas, esant įjungtam monitoriui išjungimo funkcija turės pirmenybę prieš įjungimo funkciją.
Išsijungimo laikmatis	<p>Nustatoma laiko trukmė iki monitoriaus išsijungimo. Išjungus ir vėl įjungus monitorių, Išsijungimo laikmačio funkcija bus išjungta.</p>

Funkcijos PARINKTYS nustatymai

- 1 Paspauskite mygtuką **MENU (menu)**, kad pasiektumėte pagrindinius menu langus.
- 2 Spausdami navigacijos mygtukus nuslinkite iki **PARINKTYS** ir paspauskite mygtuką **OK (gerai)**.
- 3 Paspauskite navigacijos mygtukus, kad pasiektumėte norimą nustatymą ar parinktį, ir paspauskite **OK (gerai)**.
 - Norėdami grįžti į ankstesnį lygį, paspauskite mygtuką **BACK (atgal)**.
- 4 Baigę, paspauskite mygtuką **EXIT (išeiti)**. Grįždami į ankstesnį menu langą, paspauskite mygtuką **BACK (atgal)**.

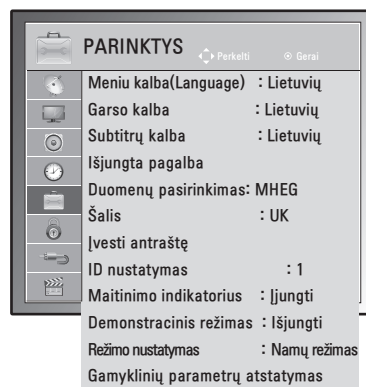

Toliau aprašyti galimi parinkčių nustatymai.

Nustatymas	Apibūdinimas		
Kalba	Parenkama kalba rodiniams arba garsui (Žr. p.31).		
Išjungta pagalba	Ši funkcija skirta akliems, ji suteikia garsinį apibūdinimą, kuris be pagrindinio garso dar apibūdiną ir esamą situaciją televizijos programoje.		
Duomenų pasirinkimas (tik Airijoje.)	Ši funkcija naudotojams leidžia pasirinkti MHEG (skaitmeninį teletekstą) arba teletekstą, jeigu yra abi funkcijos. (Žr. p.64 – 66)		
Šalis	Parenkama pageidaujama šalis. (Žr. p.30)		
Įvesti antraštę	Parenkama antraštė išvesties šaltiniui, kad galėtumėte lengvai identifikuoti prie kiekvieno įvesties šaltinio prijungtą įrenginį. <div style="border: 1px solid black; padding: 5px; margin-top: 10px;"> <p>! PASTABA</p> <p>Jei norite naudoti HDMI-PC režimą, turite nustatyti įvesties antraštę ties PC režimu.</p> </div>		
ID nustatymas	Prijungtiems įrenginiams pridedamas ID. (Žr. p.80)		
Maitinimo indikatorius	Nustatoma įjungti arba išjungti monitoriaus maitinimo indikatorius.		
Demonstracinis režimas	Rodo skaidrių demonstraciją, kuri paaiškina įvairius šio monitoriaus logotipus.		
Režimo nustatymas	Pagal jūsų pageidavimus pritaiko monitoriaus nustatymus. Įjungus monitorių pirmą kartą, pasirodo pradinio nustatymo ekranas. Nustatymas <table border="1" style="width: 100%; border-collapse: collapse;"> <tr> <td style="width: 30%;">Režimo nustatymas</td> <td>Namų aplinkai parenkamas Namų režimas. Parduotuvės aplinkai parenkamas režimas Parduotuvėje.</td> </tr> </table>	Režimo nustatymas	Namų aplinkai parenkamas Namų režimas . Parduotuvės aplinkai parenkamas režimas Parduotuvėje .
Režimo nustatymas	Namų aplinkai parenkamas Namų režimas . Parduotuvės aplinkai parenkamas režimas Parduotuvėje .		
Gamyklinių parametų atstatymas	Ši funkcija inicijuoja visus nustatymus. <div style="border: 1px solid black; padding: 5px; margin-top: 10px;"> <p>! PASTABA</p> <p>Jei Užrakinti sistema yra nustatyta „įjungti“, ir pamiršote slaptažodį, nuotolinio valdymo pulte paspauskite "0", "3", "2", "5".</p> </div>		

UŽRAKTO nustatymai

- 1 Paspauskite mygtuką **MENU (menu)**, kad pasiektumėte pagrindinius menu langus.
- 2 Spausdami navigacijos mygtukus nuslinkite iki **UŽRAKTAS** ir paspauskite mygtuką **OK (gerai)**.
- 3 Paspauskite navigacijos mygtukus, kad pasiektumėte norimą nustatymą ar parinktį, ir paspauskite **OK (gerai)**.
- Norėdami grįžti į ankstesnį lygį, paspauskite mygtuką **BACK (atgal)**.
- 4 Baigę, paspauskite mygtuką **EXIT (išeiti)**.
Grįždami į ankstesnį menu langą, paspauskite mygtuką **BACK (atgal)**.

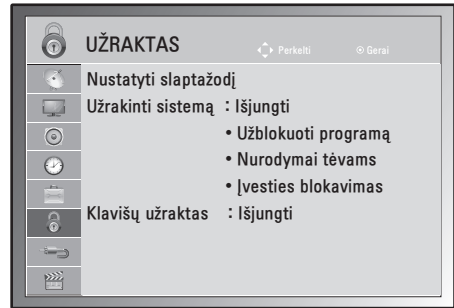

Toliau aprašyti galimi užrakto nustatymai.

Nustatymas	Apibūdinimas								
Nustatyti slaptažodį	<p>Pakeičiamas 4 skaitmenų slaptažodis. Numatytasis slaptažodis yra "0", "0", "0", "0". Kai šalies nustatymo parinktis yra Prancūzija, numatytasis slaptažodis yra ne "0", "0", "0", "0", o "1", "2", "3", "4".</p> <div style="border: 1px solid black; padding: 5px; margin-top: 10px;"> <p>! PASTABA</p> <p>Jei pamiršote slaptažodį, nuotolio valdymo pultelyje paspauskite "0", "3", "2", "5" ir nustatykite naują slaptažodį.</p> </div>								
Užrakinti sistemą	<p>Ijungiamas arba išjungiamas sistemos užraktas.</p> <table border="1" style="width: 100%; border-collapse: collapse;"> <thead> <tr> <th colspan="2">Ivertinimas</th> </tr> </thead> <tbody> <tr> <td style="width: 30%;">Užblokuoti programą</td> <td>Užblokuoja bet kokias programas, kurių nenorite žiūrėti arba nenorite, kad žiūrėtų jūsų vaikai. <ul style="list-style-type: none"> • Ši funkcija galima, kai nustatyta Užrakinti sistemą „Ijungti“. • Norėdami žiūrėti mokamą programą, įveskite slaptažodį. </td> </tr> <tr> <td>Nurodymai tėvams</td> <td>Ši funkcija veikia pagal informaciją iš transliavimo stoties. Todėl jei signale yra klaidinga informacija, ši funkcija neveikia. (Žr. p.33)</td> </tr> <tr> <td>Įvesties blokavimas</td> <td>Blokuojami įvesties šaltiniai</td> </tr> </tbody> </table>	Ivertinimas		Užblokuoti programą	Užblokuoja bet kokias programas, kurių nenorite žiūrėti arba nenorite, kad žiūrėtų jūsų vaikai. <ul style="list-style-type: none"> • Ši funkcija galima, kai nustatyta Užrakinti sistemą „Ijungti“. • Norėdami žiūrėti mokamą programą, įveskite slaptažodį. 	Nurodymai tėvams	Ši funkcija veikia pagal informaciją iš transliavimo stoties. Todėl jei signale yra klaidinga informacija, ši funkcija neveikia. (Žr. p.33)	Įvesties blokavimas	Blokuojami įvesties šaltiniai
Ivertinimas									
Užblokuoti programą	Užblokuoja bet kokias programas, kurių nenorite žiūrėti arba nenorite, kad žiūrėtų jūsų vaikai. <ul style="list-style-type: none"> • Ši funkcija galima, kai nustatyta Užrakinti sistemą „Ijungti“. • Norėdami žiūrėti mokamą programą, įveskite slaptažodį. 								
Nurodymai tėvams	Ši funkcija veikia pagal informaciją iš transliavimo stoties. Todėl jei signale yra klaidinga informacija, ši funkcija neveikia. (Žr. p.33)								
Įvesties blokavimas	Blokuojami įvesties šaltiniai								
Klavišų užraktas	<p>Monitorių galima taip nustatyti, kad jam valdyti būtų reikalingas nuotolinio valdymo pultas. Ši funkcija gali būti naudojama siekiant neleisti žiūrėti televizorių be leidimo.</p> <div style="border: 1px solid black; padding: 5px; margin-top: 10px;"> <p>! PASTABA</p> <ul style="list-style-type: none"> • Parinktyje Klavišų užraktas „Ijungt.“, jei monitorius yra išjungtas, paspauskite mygtuką INPUT, P \wedge ant monitoriaus arba POWER, INPUT, P \wedge TV/PC arba SKAITMENŲ mygtukus ant nuotolinio valdymo pulto, tada nustatymas bus įjungtas. • Esant parinkčiai Klavišų užraktas įjungtas, ekrane parodoma „⚠ Klavišų užraktas įjungtas“, jei žiūrint monitorių paspaudžiamas bet kuris mygtukas ant priekinio skydelio. </div>								

IVESTIES nustatymai

- 1 Paspauskite mygtuką **MENU (menu)**, kad pasiektumėte pagrindinius meniu langus.
- 2 Spausdami navigacijos mygtukus nuslinkite iki **IVESTIS** ir paspauskite mygtuką **OK (gerai)**.
- 3 Paspauskite navigacijos mygtukus, kad pasiektumėte norimą nustatymą ar parinktį, ir paspauskite **OK (gerai)**.
- Norėdami grįžti į ankstesnį lygį, paspauskite mygtuką **BACK (atgal)**.
- 4 Baigę, paspauskite mygtuką **EXIT (išeiti)**.
Grįždami į ankstesnį meniu langą, paspauskite mygtuką **BACK (atgal)**.



Toliau aprašyti galimi įvesties nustatymai.

Nustatymas	Apibūdinimas
Antena	pasirinkite, kai žiūrėsite skaitmeninę televiziją / televiziją. (Žr. p.16)
AV	pasirinkite, kai žiūrėsite turinį iš vaizdo grotuvo arba išorinės įrangos. (Žr. p.62)
Komponentas	pasirinkite atsižvelgdami į jungtį, kai naudosite DVD įrenginį arba skaitmeninį priedėlį. (Žr. p.61)
RGB	Pasirinkite atsižvelgdami į jungtį, kai naudosite asmeninį kompiuterį. (Žr. p.12)
HDMI	pasirinkite atsižvelgdami į jungtį, kai naudosite DVD įrenginį, asmeninį kompiuterį arba skaitmeninį priedėlį. (Žr. p.12 arba 61).

USB nustatymai

- 1 Paspauskite mygtuką **MENU (menu)**, kad pasiektumėte pagrindinius meniu langus.
- 2 Spausdami navigacijos mygtukus nuslinkite iki **USB** ir paspauskite mygtuką **OK (gerai)**.
- 3 Paspauskite navigacijos mygtukus, kad pasiektumėte norimą nustatymą ar parinktį, ir paspauskite **OK (gerai)**.
- Norėdami grįžti į ankstesnį lygį, paspauskite mygtuką **BACK (atgal)**.
- 4 Baigę, paspauskite mygtuką **EXIT (išeiti)**.
Grįždami į ankstesnį meniu langą, paspauskite mygtuką **BACK (atgal)**.



Toliau aprašyti galimi USB nustatymai.

Nustatymas	Apibūdinimas
Nuotraukų sąr.	Galite peržiūrėti nuotraukų failus, esančius USB atminties įrenginyje. (Žr. p.38)
Muzikos sąr.	Galite groti muzikos failus, esančius USB atminties įrenginyje. (Žr. p.40)
Filmų sąrašas	Galite leisti filmų failus, esančius USB atminties įrenginyje. (Žr. p.42)
Divx Reg. Kodas	Patikrinkite ir užregistruokite savo monitoriaus „DivX“ registracijos kodą, kad galėtumėte išsinuototi arba nusipirkti naujausius filmus adresu www.divx.com/vod . (Žr. p.45)
Deaktyvacija	Deaktyvacijos tikslas yra nutraukti įrenginių aktyvumą vartotojams, kurie suaktyvino visus įrenginius per žiniatinklio serverį ir yra blokuojami, kad nesuaktyvintų daugiau įrenginių. (Žr. p.45)

RYŠIŲ SUKŪRIMAS

Prijunkite įvairius išorinius įrenginius prie monitoriaus ir perjunkite įvesties režimus, kad pasirinktumėte išorinį įrenginį. Daugiau informacijos apie išorinių įrenginių prijungimą ieškokite su kiekvienu įrenginiu pateiktame vadove.

Galimi išoriniai įrenginiai: HD imtuvai, HD grotuvai, vaizdo grotuvai, garso sistemos, USB atmintinės, kompiuteriai, vaizdo kameros arba fotoaparatai, žaidimų įranga ir kiti išoriniai įrenginiai.



PASTABA

- Jei DVD arba vaizdo įrašymo įrenginiu įrašinėjate televizijos programą, įsitikinkite, kad prijungėte monitoriaus signalo įvesties kabelį prie monitoriaus per DVD arba vaizdo įrašymo įrenginį. Daugiau informacijos apie įrašymą žr. su prijungtu įrenginiu pateiktame vadove.
- Išorinio įrenginio prijungimas gali skirtis, tai priklauso nuo modelio.

Prijunkite išorinius įrenginius prie monitoriaus pagal šią lentelę.

Ryšio apžvalga

Jungties tipas	Vaizdas		Garsas	
	Skaitmen.	Analog.	Skaitmen.	Analog.
HDMI (primygtinai rekomenduojama)	○	-	○	-
Komponentas	-	○	-	-
RGB	-	○	-	-
Optinis garso	-	-	○	-
Analoginis garso	-	-	-	○

Prijunkite įvairius išorinius įrenginius prie monitoriaus galiniame skydelyje esančių jungčių.

- 1 Raskite išorinį įrenginį, kurį norite prijungti prie monitoriaus, kaip parodyta kitame paveiksle.
- 2 Patikrinkite išorinio įrenginio jungties tipą.
- 3 Raskite atitinkamą paveikslą ir patikrinkite sujungimo informaciją.

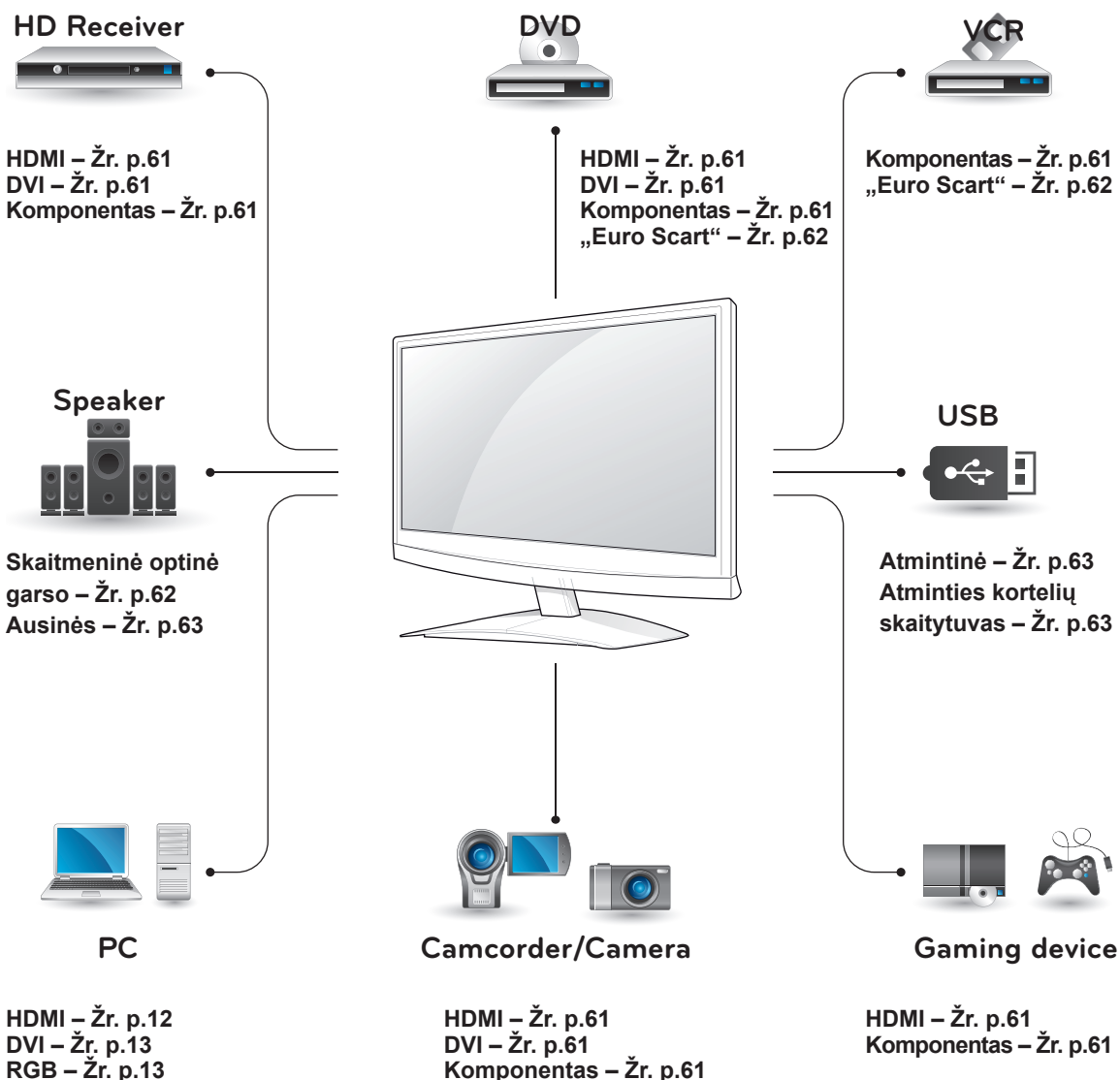

PASTABA

Jei prie monitoriaus jungiate žaidimų įrangą, naudokite su ja pateiktą kabelį.

Jungiant prie HD imtuvo, DVD arba vaizdo kasečių leistuvo

Prijunkite HD imtuvą, DVD arba vaizdo kasečių leistuvą prie monitoriaus ir pasirinkite tinkamą įves ties režimą.

HDMI jungtis

Perduoda skaitmeninius vaizdo ir garso signalus iš išorinio įrenginio į monitorių. Sujunkite išorinį įrenginį su monitoriumi HDMI kabeliu, kaip parodyta šiame paveiksle.

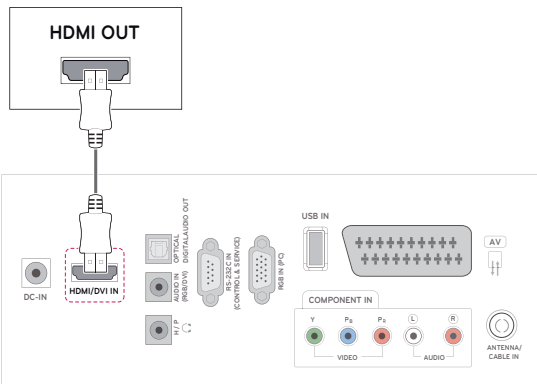

! PASTABA

- Naudokite didelės spartos HDMI™ kabelį.
- Didelės spartos HDMI kabeliai yra išbandyti perduoti HD signalą iki 1080p ir daugiau.

DVI su HDMI jungtis

Perduoda skaitmeninius vaizdo signalus iš išorinio įrenginio į monitorių. Sujunkite išorinį įrenginį su monitoriumi DVI-HDMI kabeliu, kaip parodyta šiame paveiksle. Garso signalui perduoti prijunkite papildomą garso kabelį.

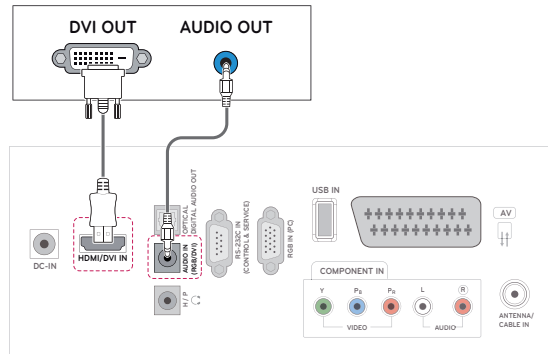

Komponento jungtis

Perduoda analoginius vaizdo ir garso signalus iš išorinio įrenginio į monitorių. Sujunkite išorinį įrenginį su monitoriumi komponento kabeliu, kaip parodyta šiame paveiksle. Jei norite rodyti vaizdus naudodami progresyvųjį skenavimą, būtina naudoti komponento kabelį.

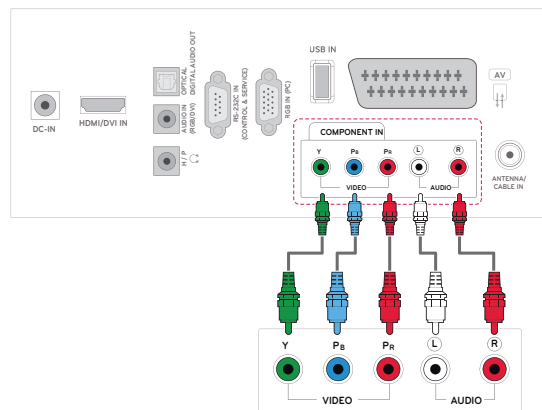

„Euro Scart“ jungtis

Perduoda vaizdo ir garso signalus iš išorinio įrenginio į monitorių. Sujunkite išorinį įrenginį su monitoriumi „Euro Scart“ kabeliu, kaip parodyta šiame paveiksle. Jei norite rodyti vaizdus naudodami progresyvųjį skenavimą, būtinai naudokite „Euro Scart“ kabelį.

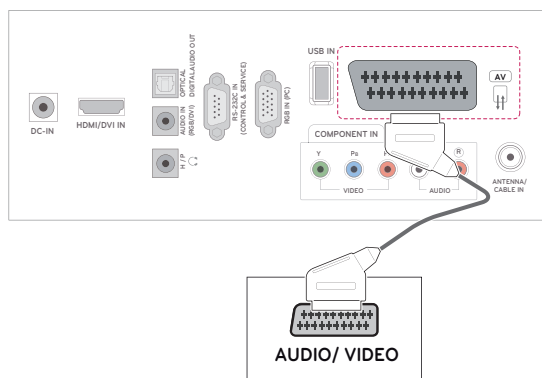

Prijungimas prie garso sistemos

Vietoje integruoto garsiakalbio naudokite papildomą išorinę garso sistemą.

! PASTABA

- Jei vietoje integruoto garsiakalbio naudojate išorinį garso įrenginį, televizoriaus garsiakalbio funkciją išjunkite (Žr. p.52).

Skaitmeninė optinė garso jungtis

Perduoda skaitmeninį garso signalą iš monitoriaus į išorinį įrenginį. Sujunkite išorinį įrenginį su monitoriumi optiniu garso kabeliu, kaip parodyta šiame paveiksle.

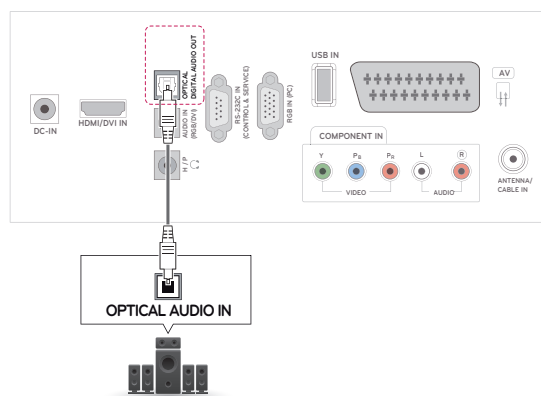

Ausinių jungtis

Perduoda ausinių signalą iš monitoriaus į išorinį įrenginį. Sujunkite išorinį įrenginį ir monitorių su ausinėmis, kaip parodyta šiame paveiksle.

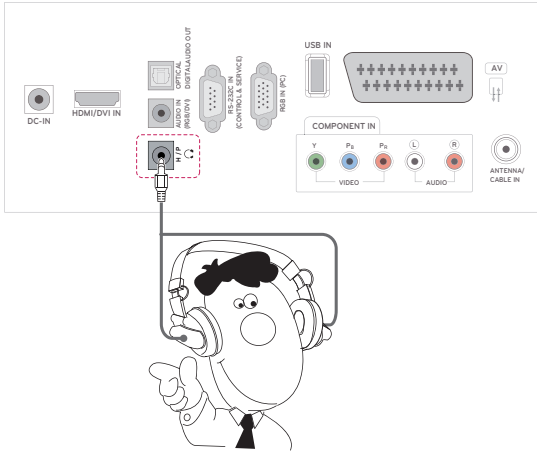

Prisijungimas prie USB

Prijunkite USB atmintinę, pvz., USB atmintuką, išorinį standųjį diską, MP3 grotuvą, MP3 grotuvą arba USB atminties kortelių skaitytuvą prie monitoriaus ir pasiekite meniu USB, kad galėtumėte naudoti įvairius multimedijos failus. „USB įrenginių prijungimas“, Žr. p.36, ir „Failų naršymas“ Žr. p.37

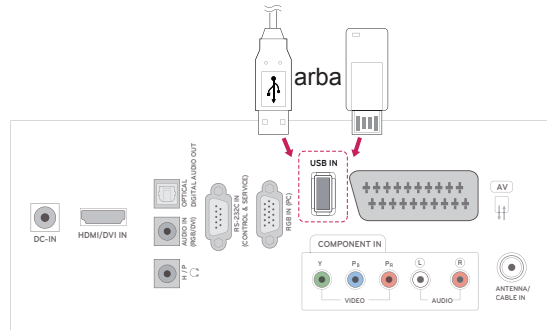

TELETEKSTAS

- Kai kuriose šalyse nebus galima išsirinkti teleteksto funkcijos.

Teletekstas – tai nemokama informacijos sistema, kurią transliuoja daugelis TV stočių ir kurioje pateikiamos naujausios žinios, televizijos programos, biržų naujienos ir t.t. Šio **televizoriaus** teleteksto dekoderis palaiko sistemas **SIMPLE**, **TOP** ir **FASTEXT**. **SIMPLE** (standartinį teletekstą) sudaro puslapiai, kuriuos galima pasirinkti, tiesiogiai įvedus atitinkamą puslapio numerį. Sistemos **TOP** ir **FASTEXT** yra labiau pažangūs būdai greitai ir lengvai naudotis teleteksto informacija.

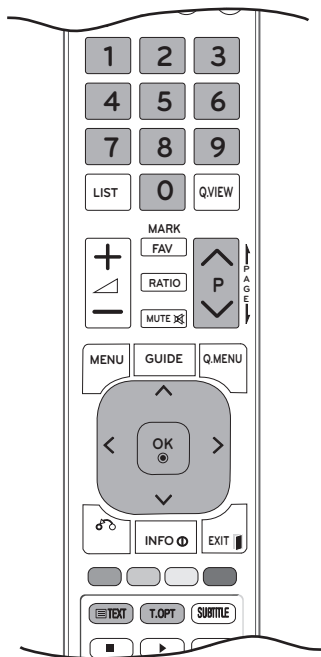

Įjunkite / išjunkite

Norėdami įsijungti teletekstą, spauskite mygtuką **TEKSTAS**. Ekrane rodomas pirmasis arba paskutinis puslapis.

Ekrano viršuje yra rodomi dviejų puslapių numeriai, TV stoties pavadinimas, data ir laikas. Pirmasis puslapio numeris rodo jūsų pasirinkimą, o antrasis – rodomo puslapio numerį.

Teletekstą išjunkite paspausdami mygtuką **TEXT** (tekstas) arba **EXIT** (išeiti). Grįžtama į ankstesnį režimą.

„Simple text“

Puslapio pasirinkimas

- 1 Skaitmenų mygtukais surinkite pageidaujamo puslapio numerį iš trijų skaitmenų. Jeigu rinkdamiesi paspaudėte neteisingą skaitmenį, baikite rinkti trijų skaitmenų numerį, o po to iš naujo surinkite teisingą puslapio numerį.
- 2 Jeigu norite pasirinkite ankstesnį arba kitą puslapį, galite spausti mygtuką **P** ^ arba v.

„Top text“

Naudotojo vadove ekrano apačioje rodomi keturi laukai – raudonas, žalias, geltonas ir mėlynas. Geltonajame lauke nurodoma kita grupė, o mėlynajame lauke nurodomas kitas blokas.

Bloko / grupės / puslapio pasirinkimas

- 1 Mėlynuoju mygtuku galite pereiti nuo vieno bloko prie kito.
- 2 Geltonuoju mygtuku pereinama prie kitos grupės, automatiškai pereinant į kitą bloką.
- 3 Žaliuoju mygtuku galite pereiti prie kito esamo puslapio, automatiškai pereidami į kitą grupę. Taip pat galima naudoti mygtuką **P** ^.
- 4 Raudonas mygtukas leidžia grįžti į ankstesnį pasirinkimą. Taip pat galima naudoti mygtuką **P** ^.

Tiesioginis puslapio pasirinkimas

Jei aktyvus PAPERSTAS teleteksto režimas, galite pasirinkti puslapį įvedami jį kaip trijų skaitmenų numerį mygtukais NUMERIS režimu VIRŠUTINIS.

„Fastext“

Teleteksto puslapiai koduojami spalvomis ekrano apačios kryptimi ir pasirenkami paspaudžiant atitinkamą mygtuką.

Puslapio pasirinkimas

- 1 Paspauskite mygtuką **T.OPT** ir po to navigacijos mygtuku pasirinkite meniu . Rodomas indekso puslapis.
- 2 Galite pasirinkti spalvomis palei apačios liniją koduojamus puslapius atitinkamos spalvos mygtukais.
- 3 Jei aktyvus PAPERSTAS teleteksto režimas, galite pasirinkti puslapį įvesdami jį kaip trijų skaitmenų numerį mygtukais NUMERIS režimu FASTEXT.
- 4 Jeigu norite pasirinkite ankstesnį arba kitą puslapį, galite spausti mygtuką **P ^** arba **v**.

Specialioji teleteksto funkcija

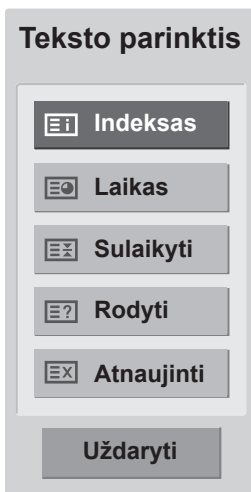

Indeksas

Pasirinkite kiekvieną rodyklės puslapį.

Laikas

Žiūrėdami televizijos programą, pasirinkite šį meniu, jei norite dešiniajame viršutiniame ekrano kampe matyti laiką.

Teleteksto režime šiuo mygtuku galima pasirinkti tęstinį teleteksto puslapį. Tęstinio puslapio numeris rodomas ekrano apačioje. Norėdami sustabdyti ar pakeisti tęstinį puslapį, paspauskite RAUDONĄ / ŽALIĄ mygtukus, < > arba SKAIČIŲ mygtukus.

Sulaikyti

Sustabdo automatinį puslapio pakeitimą, kuris įvyks, jei teleteksto puslapį sudaro 2 ar daugiau tęstinių puslapių.

Tęstinių puslapių skaičius ir rodomas tęstinis puslapis paprastai nurodomas ekrane po laiku. Kai pasirenkamas šis meniu, kairiajame viršutiniame ekrano kampe rodomas sustojimo simbolis, o automatinis puslapių keitimas tampa neaktyviu.

Rodyti

Pasirinkite šį meniu, jei norite parodyti paslėptą informaciją, tokią kaip mįslių arba galvosūkių sprendimai.

Atnaujinti

Laukiant naujo teleteksto puslapio, ekrane rodomas normalus TELEVIZORIAUS vaizdas. Kairiajame viršutiniame ekrano kampe rodomas indikatorius. Kai ekrane atsiranda naujas teleteksto puslapis, indikatorius keičiasi į puslapio numerį. Dar kartą pasirinkite šį meniu, jei norite parodyti atnaujintą teleteksto puslapį.

SKAITMENINIS TELETEKSTAS

- *Ši funkcija veikia tik Jungtinėje Karalystėje ir Airijoje.

Televizorius suteikia jums prieigą prie skaitmeninio teleteksto, kuris yra stipriai patobulintas įvairiais aspektais, pvz., teksto, grafikos ir t. t. Šis skaitmeninis teletekstas gali naudoti specialias skaitmenines teleteksto paslaugas ir specifines paslaugas, kurios transliuoja skaitmeninį teletekstą.

Jei norite pamatyti teletekstą paspaudę SUBTITLE (subtitrų) mygtuką, turite subtitrų meniu lange pasirinkti „Išjungti“.

Teletekstas skaitmeninėje paslaugoje



- 1 Spausdami skaičių mygtukus, **P** \wedge arba \vee mygtuką, pasirinkite skaitmeninę paslaugą, transliuojančią skaitmeninį teletekstą.
- 2 Vadovaukitės nurodymais dėl skaitmeninio teleteksto ir pereikite prie kito žingsnio paspausdami mygtuką **TEXT**, **OK**, **navigacijos mygtuką**, **raudoną**, **žalią**, **geltoną**, **mėlyną mygtuką** arba **skaičių mygtukus** ir kt.
- 3 Norėdami įjungti kitą skaitmeninio teleteksto paslaugą, tiesiog pasirinkite kitą paslaugą, spausdami skaičių, **P** \wedge arba \vee mygtuką.

Teletekstas skaitmeninėje paslaugoje



- 1 Spausdami skaičių mygtukus, **P** \wedge arba \vee mygtuką, pasirinkite tam tikrą paslaugą, transliuojančią skaitmeninį teletekstą.
- 2 Teletekstą įjunkite paspausdami **TEXT (teksto)** ar spalvotus mygtukus.
- 3 Vadovaukitės nurodymais dėl skaitmeninio teleteksto ir pereikite prie kito žingsnio paspausdami mygtuką **OK**, **navigacijos mygtuką**, **raudoną**, **žalią**, **geltoną**, **mėlyną mygtuką** arba **skaičių mygtukus** ir t. t.
- 4 Norėdami išjungti teletekstą ir vėl žiūrėti **televiziją**, paspauskite **TEXT (teksto)** ar spalvotą mygtuką.

Kai kurios paslaugos įgalina prieiti prie tekstinių paslaugų paspaudžiant mygtuką **RAUDONA**.

TECHNINĖ PRIEŽIŪRA

Reguliariai valykite savo monitorių, kad užtikrintumėte geriausią jo veikimą ir pailgintumėte eksploataavimo trukmę.



ĮSPĖJIMAS

- Prieš pradėdami, būtina išjunkite maitinimą ir atjunkite maitinimo laidą ir visus kitus kabelius.
- Jei ilgą laiką monitorius bus paliktas be priežiūros ir nenaudojamas, atjunkite maitinimo laidą iš sieninio elektros lizdo, kad išvengtumėte galimos žalos dėl žaibo ar elektros energijos pertrūkių.

Ekranas ir rėmas

Norėdami nuvalyti dulkes, nušluostykite paviršių sausu ir minkštu audiniu.

Dideliems nešvarumams pašalinti, nušluostykite paviršių švariame vandenyje arba praskiestame švelniame valiklyje sudrėkintu audiniu. Tuomet iškart nušluostykite švariu ir sausu audiniu.



ĮSPĖJIMAS

- Nespauskite, netrinkite ir nedaužykite paviršiaus nagu ar aštriu daiktu, nes galite subraižyti ekraną ir sukelti vaizdo iškraipymus.
- Nenaudokite jokių chemikalų, pvz., vaško, benzeno, alkoholio, skiediklių, insekticidų, oro gaiviklių, lubrikantų, nes jie gali sugadinti ekrano apdailą ir išblukinti spalvas.

Korpusas ir stovas

Norėdami nuvalyti dulkes, nušluostykite korpusą sausu ir minkštu audiniu.

Dideliems nešvarumams pašalinti, nušluostykite korpusą švariame vandenyje arba vandenyje su trupučiu švelnaus valiklio sudrėkintu audiniu.



ĮSPĖJIMAS

- Nepurškite ant paviršiaus skysčių. Jei į monitorių pateks vanduo, gali kilti gaisras, elektros smūgis arba gedimas.
- Nenaudokite chemikalų, nes jie gali sugadinti paviršių.

Maitinimo laidas

Reguliariai šalinkite susikaupusias dulkes ir purvą nuo maitinimo laido.

GEDIMŲ ŠALINIMAS

Bendra

Operacija neveikia įprastai.

Problema	Skiriamoji geba
Neveikia nuotolinio valdymo pultas	<ul style="list-style-type: none"> Patikrinkite, ar nėra kokio objekto tarp gaminio ir nuotolinio valdymo pulto, kuris sudaro kliūtį. Įsitinkite, kad laikote nukreiptą nuotolinio valdymo pultą Įsitinkite, kad baterijos yra įdėtos tinkamai pagal polius (+ prie ⊕, ⊖ prie ⊖). Įsitinkite, kad nustatytas tinkamas veikimo režimas: TV, VCR, ir t. t. Įdėkite naujas baterijas.
Maitinimas netikėtai išsijungia.	<ul style="list-style-type: none"> Ar išsijungimo laikmatis yra nustatytas? Patikrinkite maitinimo valdymo nustatymus. Pertraukiamas maitinimas. Jei monitorius yra įjungtas ir nėra jokio įvesties signalo, jis automatiškai išsijungs po 15 minučių, kad sutaupyti energijos. Kai USB atmintinėje paleidžiamas sugedęs failas, monitorius gali išsijungti. Patikrinkite failą USB atmintinėje. Išskyrus energijos taupymo meniu vaizdo įrašo nutildymo režimą.

Vaizdo funkcija neveikia.

Problema	Skiriamoji geba
Nėra vaizdo ir nėra garso	<ul style="list-style-type: none"> Patikrinkite, ar gaminys yra įjungtas. Pabandykite kitą kanalą. Problema gali būti susijusi su perdavimu. Ar maitinimo laidas teisingai įjungtas į sieninį elektros lizdą? Patikrinkite antenos kryptį ir/ar vietą. Patikrinkite sieninį elektros lizdą – įkiškite į jį kito gaminio elektros laidą.
Įjungus vaizdas pasirodo iš lėto.	<ul style="list-style-type: none"> Tai yra normalu, vaizdas yra prislopintas per gaminio paleidimo procesą. Susisiekite su techninio aptarnavimo centru, jei vaizdas nepasirodė po penkių minučių.
Spalvų nėra, spalvos arba vaizdas matosi prastai	<ul style="list-style-type: none"> Sureguliuokite spalvą meniu parinktyje. Išlaikykite pakankamą atstumą tarp gaminio ir VCR. Pabandykite kitą kanalą. Problema gali būti susijusi su perdavimu. Ar vaizdo laidai yra tinkamai įrengti? Aktyvinkite bet kokią funkciją, kad atkurtumėte vaizdo ryškumą.
Horizontalios ar vertikalios juostos, vaizdas virpa	<ul style="list-style-type: none"> Patikrinkite, ar nėra vietinių trikdžių, kaip antai elektrinių prietaisų ar įrankių.
Prastai priimami tam tikri kanalai	<ul style="list-style-type: none"> Stotyje ar kabeliniame kanale yra problemų, perjunkite į kitą stotį. Stoties signalas yra silpnas, pakeiskite antenos kryptį, kad priiimtumėte silpnesnes stotis. Patikrinkite, ar yra galimų trikdžių šaltinių.
Vaizdas rodomas su linijomis ar ruožais	<ul style="list-style-type: none"> Patikrinkite anteną (pakeiskite antenos kryptį).

Problema	Skiriamoji geba
Prijungiant HDMI nėra vaizdo	<ul style="list-style-type: none"> Patikrinkite, ar HDMI laidas yra didelio greičio HDMI laidas. Jei HDMI laidai nėra didelio greičio HDMI laidai, galimas mirgėjimas arba vaizdo gali nesimatyti. Naudokite didelio greičio HDMI laidą.

Garso funkcija neveikia.

Problema	Skiriamoji geba
Vaizdas geras, bet nėra garso	<ul style="list-style-type: none"> Paspauskite  (+, -) mygtuką arba VOL (◀, ▶) mygtuką. Garsas išjungtas? Paspauskite mygtuką Nutildyti. Pabandykite kitą kanalą. Problema gali būti susijusi su perdavimu. Ar garso laidai yra tinkamai sujungti?
Nesigirdi garso iš vieno iš garsiakalbių	<ul style="list-style-type: none"> Meniu parinktyje sureguliuokite parinktį Balansas.
Neįprastas garsas iš gaminio vidaus	<ul style="list-style-type: none"> Dėl aplinkos drėgmės ar temperatūros pasikeitimo gali atsirasti neįprastas triukšmas, kai monitorius yra įjungtas ar išjungtas, ir tai nėra gaminio gedimas.
Nėra jokio garso prijungiant HDMI ar USB	<ul style="list-style-type: none"> Patikrinkite, ar HDMI laidas yra didelės spartos HDMI laidas. Išbandykite USB kabelius, kurių versijos naujesnės už 2.0. Jei su HDMI garsas yra nenormalus, patikrinkite savo išorinių įrenginių garso formatą. <ul style="list-style-type: none"> » Palaikomas garso formatas: „Dolby Digital“, PCM.

Iškilo VAIZDAS nustatymų problema.

Problema	Skiriamoji geba
Kai naudotojas pakeičia vaizdo nustatymus, po tam tikro laiko monitoriaus nustatymai automatiškai gražinami į pirminius nustatymus.	<ul style="list-style-type: none"> Tai reiškia, kad dabar monitorius veikia režimu Parduotuvėje. Jei norite perjungti į Namų režimą, atlikite šiuos veiksmus: monitoriaus nustatymo meniu pasirinkite PARINKTIS → pasirinkite Režimo nustatymas → pasirinkite Namų režimas. Dabar jūs jau pasirinkote Namų režimą.

Kompiuterio režimas

Nerodomas vaizdas.

Problema	Skiriamoji geba
Maitinimas įjungtas, maitinimo indikatorius šviečia mėlynai, tačiau ekranas yra visiškai juodas.	<ul style="list-style-type: none"> Iš naujo sureguliuokite ryškumą ir kontrastą.
Ar nepasirodė pranešimas „Netinkamas formatas“?	<ul style="list-style-type: none"> Kompiuterio (vaizdo plokštės) signalas nepatenka į gaminio vertikalią arba horizontalią dažnio diapazoną. Pritaikykite dažnio diapazoną pagal naudotojo vadove nurodytas specifikacijas.
Ar nepasirodė pranešimas „Patikrinti signalo laidą“?	<ul style="list-style-type: none"> Nesujungtas kabelis tarp kompiuterio ir gaminio. Patikrinkite signalo kabelį. Paspauskite nuotolinio valdymo pulto mygtuką INPUT (įvestis), kad patikrintumėte įvesties signalą.

Prijungus gaminį, ekrane pasirodo pranešimas „Nežinomas gaminyš“.

Problema	Skiriamoji geba
Ar įdiegėte tvarkyklę?	<ul style="list-style-type: none"> • Įdiekite su gaminiu pateiktą gaminio tvarkyklę arba atsisiųskite ją iš interneto svetainės. (http://www.lg.com) • Pažiūrėkite vaizdo plokštės naudotojo vadove, ar ji palaiko savaiminio paleidimo funkciją.

Gaminyje matomi antriniai vaizdai.

Problema	Skiriamoji geba
Antrinis vaizdas pasirodo gaminį išjungus.	<ul style="list-style-type: none"> • Jei ilgą laiką naudosite nejudantį vaizdą, pikseliai gali būti greitai pažeisti. Naudokite ekrano užsklandos funkciją.

Neįprasta ekrano spalva.

Problema	Skiriamoji geba
Prasta ekrano spalvų skiriamoji geba (16 spalvų).	<ul style="list-style-type: none"> • Nustatykite daugiau nei 24 bitų ekrano skiriamąją gebą (tikrosios spalvos). „Windows“ sistemoje pasirinkite meniu Valdymo skydas → Rodyti → Nustatymai → Spalvų lentelė.
Nestabili ekrano spalva arba viena spalva.	<ul style="list-style-type: none"> • Patikrinkite, kaip prijungtas signalo kabelis.
Ar ekrane pasirodo juodi taškai?	<ul style="list-style-type: none"> • Ekrane gali būti matomi keli (raudoni, žali, balti ar juodi) taškeliai, kuriuos galima priskirti unikalioms LCD ekrano charakteristikoms. Tai nėra LCD ekrano gedimas.

Ekrano vaizdas atrodo neįprastai.

Problema	Skiriamoji geba
Gal negera ekrano padėtis?	<ul style="list-style-type: none"> • Pakoreguokite padėties meniu per OSD. • Patikrinkite, ar vaizdo plokštės skiriamoji geba ir dažnis yra palaikomi gaminio. Jei dažnis nepatenka į diapazoną, nustatykite rekomenduojamą skiriamąją gebą per meniu: Valdymo skydas → Rodyti → Parametras.
Ar ekrane pasirodo plonos linijos?	<ul style="list-style-type: none"> • Pakoreguokite laikrodžio meniu per OSD.
Pasirodo horizontalūs triukšmai arba ženklai atrodo susilieję.	<ul style="list-style-type: none"> • Pakoreguokite fazės meniu per OSD.

SPECIFIKACIJA

M1950D

LCD ekranas	Ekrano tipas	470,1 mm pločio (18,51 colių) TFT (plonų plėvelių tranzistorius) LCD (skystųjų kristalų ekrano) plokštė. Matomos įstrižainės dydis: 470,1 mm
	Ekrano vaizdo taškų tankis	0,3 mm (H) x 0,3 mm (V)
Vaizdo signalas	Maks. skiriamoji geba	1360 x 768 @ 60 Hz
	Rekomenduojama skiriamoji geba	1360 x 768 @ 60 Hz
	Horizontalusis dažnis	Nuo 30 kHz iki 61 kHz
	Vertikalusis dažnis	Nuo 56 Hz iki 75 Hz
	Sinchronizavimo tipas	Atskiras sinchronizavimas, skaitmeninis
Įvesties jungtis		TV, D-Sub analoginė, SCART, PC Audio In, Komponentas, HDMI
Maitinimas	Nominali įtampa	19 V $\overline{\text{---}}$ 2,0 A
	Energijos naudojimas	Įjungtu režimu: 30 W (įpr.) Išjungtu režimu: ≤ 0,5 W
AC/DC adapteris		Gamintojas: LITE-ON, modelis PA-1650-68
Tilt (Pokrypis)	Pakreipimo diapazonas	nuo -5 ° iki 10 °
Matmenys (Plotis x Aukštis x Gylis)		443,9 mm x 365 mm x 164 mm
Svoris		2,96 kg
Aplinkos sąlygos	Veikimo temperatūra	Nuo 10 °C iki 35 °C
	Darbinė drėgmė	nuo 20 % iki 80 %
	Laikymo temperatūra	Nuo -10 °C iki 60 °C
	Sandėliavimo drėgmė	nuo 5 % iki 90 %

Atnaujinus šio gaminio funkcijas, gaminio specifikacija gali būti keičiama be išankstinio įspėjimo.

M2250D

LCD ekranas	Ekranas tipas	546,86 mm pločio (21,53 colių) TFT (plonų plėvelių tranzistorius) LCD (skystųjų kristalų ekrano) plokštė. Matomos įstrižainės dydis: 546,86 mm
	Ekranas vaizdo taškų tankis	0,248 mm (H) x 0,248 mm (V)
Vaizdo signalas	Maks. skiriamoji geba	1920 × 1080 @ 60 Hz
	Rekomenduojama skiriamoji geba	1920 × 1080 @ 60 Hz
	Horizontalusis dažnis	Nuo 30 kHz iki 83 kHz
	Vertikalusis dažnis	Nuo 56 Hz iki 75 Hz
	Sinchronizavimo tipas	Atskiras sinchronizavimas, skaitmeninis
Įvesties jungtis		TV, D-Sub analoginė, SCART, PC Audio In, Komponentas, HDMI
Maitinimas	Nominali įtampa	19 V $\overline{\text{---}}$ 2,2 A
	Energijos naudojimas	Įjungtu režimu: 35 W (įpr.) Išjungtu režimu: ≤ 0,5 W
AC/DC adapteris		Gamintojas: LITE-ON, modelis PA-1650-68
Tilt (Pokrypis)	Pakreipimo diapazonas	nuo -5 ° iki 10 °
Matmenys (Plotis x Aukštis x Gylis)		509,1 mm x 404,2 mm x 164 mm
Svoris		3,37 kg
Aplinkos sąlygos	Veikimo temperatūra	Nuo 10 °C iki 35 °C
	Darbinė drėgmė	nuo 20 % iki 80 %
	Laikymo temperatūra	Nuo -10 °C iki 60 °C
	Sandėliavimo drėgmė	nuo 5 % iki 90 %

Atnaujinus šio gaminio funkcijas, gaminio specifikacija gali būti keičiama be išankstinio įspėjimo.

M2350D

LCD ekranas	Ekranas tipas	584,2 mm pločio (23 colių) TFT (plonų plėvelių tranzistorius) LCD (skystųjų kristalų ekranas) plokštė. Matomos įstrižainės dydis: 584,2 mm
	Ekranas vaizdo taškų tankis	0,265 mm (H) x 0,265 mm (V)
Vaizdo signalas	Maks. skiriamoji geba	1920 x 1080 @ 60 Hz
	Rekomenduojama skiriamoji geba	1920 x 1080 @ 60 Hz
	Horizontalusis dažnis	30 kHz iki 83 kHz
	Vertikalusis dažnis	56 Hz iki 75 Hz
	Sinchronizavimo tipas	Atskiras sinchronizavimas, skaitmeninis
Įvesties jungtis		TV, D-Sub analoginė, SCART, PC Audio In, Komponentas, HDMI
Maitinimas	Nominali įtampa	19 V --- 2,4 A
	Energijos naudojimas	Įjungtu režimu: 40 W (įpr.) Išjungtu režimu: ≤ 0,5 W
AC/DC adapteris		Gamintojas: LITE-ON, modelis PA-1650-68
Tilt (Pokrypis)	Pakreipimo diapazonas	nuo -5 ° iki 10 °
Matmenys (Plotis x Aukštis x Gylis) Svoris		546,7 mm x 423,8 mm x 180 mm 3,86 kg
Aplinkos sąlygos	Veikimo temperatūra Darbinė drėgmė	Nuo 10 °C iki 35 °C nuo 20 % iki 80 %
	Laikymo temperatūra Sandėliavimo drėgmė	Nuo -10 °C iki 60 °C nuo 5 % iki 90 %

Atnaujinus šio gaminio funkcijas, gaminio specifikacija gali būti keičiama be išankstinio įspėjimo.

M2450D

LCD ekranas	Ekrano tipas	609,7 mm pločio (24 colių) TFT (plonų plėvelių tranzistorius) LCD (skystųjų kristalų ekrano) plokštė. Matomos įstrižainės dydis: 609,7 mm
	Ekrano vaizdo taškų tankis	0,276 mm (H) x 0,276 mm (V)
Vaizdo signalas	Maks. skiriamoji geba	1920 × 1080 @ 60 Hz
	Rekomenduojama skiriamoji geba	1920 × 1080 @ 60 Hz
	Horizontalusis dažnis	Nuo 30 kHz iki 83 kHz
	Vertikalusis dažnis	Nuo 56 Hz iki 75 Hz
	Sinchronizavimo tipas	Atskiras sinchronizavimas, skaitmeninis
Įvesties jungtis		TV, D-Sub analoginė, SCART, PC Audio In, Komponentas, HDMI
Maitinimas	Nominali įtampa	19 V $\overline{\text{---}}$ 2,4 A
	Energijos naudojimas	Įjungtu režimu: 40 W (įpr.) Išjungtu režimu: ≤ 0,5 W
AC/DC adapteris		Gamintojas: LITE-ON, modelis PA-1650-68
Tilt (Pokrypis)	Pakreipimo diapazonas	nuo -5 ° iki 10 °
Matmenys (Plotis x Aukštis x Gylis)		569,9 mm x 435,8 mm x 180 mm
Svoris		4,43 kg
Aplinkos sąlygos	Veikimo temperatūra	Nuo 10 °C iki 35 °C
	Darbinė drėgmė	nuo 20 % iki 80 %
	Laikymo temperatūra	Nuo -10 °C iki 60 °C
	Sandėliavimo drėgmė	nuo 5 % iki 90 %

Atnaujinus šio gaminio funkcijas, gaminio specifikacija gali būti keičiama be išankstinio įspėjimo.

M2550D

LCD ekranas	Ekranas tipas	634,4 mm pločio (25 colių) TFT (plonų plėvelių tranzistorius) LCD (skystųjų kristalų ekranas) plokštė. Matomos įstrižainės dydis: 634,4 mm
	Ekranas vaizdo taškų tankis	0,288 mm (H) x 0,288 mm (V)
Vaizdo signalas	Maks. skiriamoji geba	1920 x 1080 @ 60 Hz
	Rekomenduojama skiriamoji geba	1920 x 1080 @ 60 Hz
	Horizontalusis dažnis	Nuo 30 kHz iki 83 kHz
	Vertikalusis dažnis	Nuo 56 Hz iki 75 Hz
	Sinchronizavimo tipas	Atskiras sinchronizavimas, skaitmeninis
Įvesties jungtis		TV, D-Sub analoginė, SCART, PC Audio In, Komponentas, HDMI
Maitinimas	Nominali įtampa	19 V --- 2,8 A
	Energijos naudojimas	Įjungtu režimu: 50 W (įpr.) Išjungtu režimu: ≤ 0,5 W
AC/DC adapteris		Gamintojas: LITE-ON, modelis PA-1650-68
Tilt (Pokrypis)	Pakreipimo diapazonas	nuo -5 ° iki 10 °
Matmenys (Plotis x Aukštis x Gylis) Svoris		594,9 mm x 451 mm x 180 mm 4,85 kg
Aplinkos sąlygos	Veikimo temperatūra	Nuo 10 °C iki 35 °C
	Darbinė drėgmė	nuo 20 % iki 80 %
	Laikymo temperatūra Sandėliavimo drėgmė	Nuo -10 °C iki 60 °C nuo 5 % iki 90 %

Atnaujinus šio gaminio funkcijas, gaminio specifikacija gali būti keičiama be išankstinio įspėjimo.

RGB (PC) palaikomas režimas

M1950D

Skiriamoji geba	Horizontalus Dažnis (kHz)	Vertikalus dažnis (Hz)
640 x 480	31,469	59,940
640 x 480	37,500	75,000
800 x 600	37,879	60,317
800 x 600	46,875	75,000
1024 x 768	48,363	60,004
1024 x 768	60,023	75,029
1280 x 768	47,776	59,870
1280 x 800	49,306	59,910
1360 x 768	47,712	60,015

M2250D M2350D M2450D M2550D

Skiriamoji geba	Horizontalus Dažnis (kHz)	Vertikalus dažnis (Hz)
720 x 400	31,468	70,080
640 x 480	31,469	59,940
640 x 480	37,500	75,000
800 x 600	37,879	60,317
800 x 600	46,875	75,000
1024 x 768	48,363	60,004
1024 x 768	60,023	75,029
1152 x 864	67,500	75,000
1280 x 720	45,000	60,000
1280 x 800	49,702	59,810
1280 x 1024	63,981	60,020
1280 x 1024	79,976	75,025
1400 x 1050	65,317	59,978
1440 x 900	55,935	59,887
1600 x 900	60,000	60,000
1680 x 1050	64,674	59,883
1680 x 1050	65,290	59,954
1920 x 1080	67,500	60,000

HDMI (PC) palaikomas režimas

M1950D

Skiriamoji geba	Horizontalus Dažnis (kHz)	Vertikalus dažnis (Hz)
720 x 400	31,468	70,080
640 x 480	31,469	59,940
640 x 480	37,500	75,000
800 x 600	37,879	60,317
800 x 600	46,875	75,000
1024 x 768	48,363	60,004
1024 x 768	60,023	75,029
1152 x 864	67,500	75,000
1280 x 960	60,000	60,000
1280 x 1024	63,981	60,020
1280 x 1024	79,976	75,025
1440 x 900	55,935	59,887
1680 x 1050	64,674	59,883
1680 x 1050	65,290	59,954
1920 x 1080	67,500	60,000

M2250D M2350D M2450D M2550D

Skiriamoji geba	Horizontalus Dažnis (kHz)	Vertikalus dažnis (Hz)
720 x 400	31,468	70,080
640 x 480	31,469	59,940
640 x 480	37,500	75,000
800 x 600	37,879	60,317
800 x 600	46,875	75,000
1024 x 768	48,363	60,004
1024 x 768	60,023	75,029
1152 x 864	67,500	75,000
1280 x 720	45,000	60,000
1280 x 800	49,702	59,810
1280 x 1024	63,981	60,020
1280 x 1024	79,976	75,025
1400 x 1050	65,317	59,978
1440 x 900	55,935	59,887
1600 x 900	60,000	60,000
1680 x 1050	64,674	59,883
1680 x 1050	65,290	59,954
1920 x 1080	67,500	60,000

HDMI (DTV) palaikomas režimas

Skiriamoji geba	Horizontalus Dažnis (kHz)	Vertikalus dažnis (Hz)
720 x 480	31,469 31,500	59,940 60,000
720 x 576	31,250	50,000
1280 x 720	37,500	50,000
1280 x 720	44,960 45,000	59,940 60,000
1920 x 1080	33,720 33,750	59,940 60,000
1920 x 1080	28,125	50,000
1920 x 1080	27,000	24,000
1920 x 1080	33,750	30,000
1920 x 1080	56,250	50,000
1920 x 1080	67,430 67,500	59,940 60,000

Palaikomas komponento režimas

Skiriamoji geba	Horizontalus Dažnis (kHz)	Vertikalus dažnis (Hz)
720 x 480	15,730	59,940
720 x 480	15,750	60,000
720 x 576	15,625	50,000
720 x 480	31,470	59,940
720 x 480	31,500	60,000
720 x 576	31,250	50,000
1280 x 720	44,960	59,940
1280 x 720	45,000	60,000
1280 x 720	37,500	50,000
1920 x 1080	33,720	59,940
1920 x 1080	33,750	60,000
1920 x 1080	28,125	50,000
1920 x 1080	56,250	50,000
1920 x 1080	67,432	59,940
1920 x 1080	67,500	60,000

Komponento prievado jungimo informacija

Komponentų prievadai monitoriuje	Y	P _B	P _R
----------------------------------	---	----------------	----------------

Vaizdo išvesties prievadai DVD grotuve	Y	P _B	P _R
	Y	B-Y	R-Y
	Y	C _b	C _r
	Y	P _b	P _r

! PASTABA

- Venkite televizoriaus ekrane pernelyg ilgai laikyti fiksuotą vaizdą. Fiksuotas vaizdas gali likti ekrane. Kai tik įmanoma, naudokite ekrano užsklandą.
- Kompiuterio režime gali atsirasti skiriamosios gebos, vertikalus vaizdo, kontrasto ar šviesumo trukdžių. Tokiu atveju nustatykite kompiuterio režimą į kitą skiriamąją gebą, pakeiskite atnaujinimo dažnį arba per meniu sureguliuokite šviesumą ir kontrastą, kol vaizdas taps ryškus. Jeigu kompiuterio grafines plokštės (karbatos) atnaujinimo dažnio pakeisti negalima, pakeiskite kompiuterio grafinę karbatą arba kreipkitės patarimo į kompiuterio grafines karbatos gamintoją.
- Sinchronizavimo vertikalųjų ir horizontaliųjų dažnių įeinančios bangos forma yra atskira.
- Signalo kabelį iš kompiuterio monitoriaus išvesties prievado įjunkite į monitoriaus RGB (PC) prievadą arba signalo kabelį iš kompiuterio HDMI išvesties prievado įjunkite į monitoriaus HDMI/DVI IN prievadą.
- Kompiuterio garso kabelį įjunkite į monitoriaus garso jungtį. (Garso kabeliai prie monitoriaus nepridedami).
- Jei naudojate garso plokštę, nustatykite reikiamą AK garsą.
- Jeigu kompiuterio grafikos plokštė vienu metu neišveda ir analoginio, ir skaitmeninio RGB, kad monitoriuje būtų rodomas kompiuterio vaizdas, įjunkite tik arba RGB, arba HDMI/DVI IN.
- Jei kompiuterio grafikos plokštė išveda analoginį ir skaitmeninį RGB signalą vienu metu, nustatykite monitorių į RGB arba HDMI. (Kitas režimas monitoriuje nustatomas paleisti automatiškai).
- Jei naudojate HDMI į DVI kabelį, priklausomai nuo vaizdo plokštės gali neveikti DOS režimas.
- Jeigu RGB-PC kabelis yra pernelyg ilgas, ekrane gali atsirasti trukdžių. Rekomenduojame naudoti trumpesnį nei 5 metrų ilgio kabelį. Jis užtikrina geriausios kokybės vaizdą.

INFORMACIJOS PAIEŠKOS KODAI

- Ši funkcija veikia ne visuose modeliuose.

Kodas (šešiolyktainis)	Funkcija	Pastaba
95	Energy Saving (e ^o) (Energijos taupymas)	Mygtukas R/C
08	⏻ (POWER) (maitinimas)	MYGTUKAS R/C (ĮJUNGIAMAS/IŠJUNGIAMAS MAITINIMAS)
50	TV/PC (televizorius / kompiuteris)	Mygtukas R/C
0B	VESTIS	Mygtukas R/C
79	RATIO (santykis)	Mygtukas R/C
F0	TV/RAD	Mygtukas R/C
45	Q.MENU (spartusis meniu)	Mygtukas R/C
43	MENU (menu)	Mygtukas R/C
AB	GUIDE (gidas)	Mygtukas R/C
40	Aukštyn (∧)	Mygtukas R/C
41	Žemyn (∨)	Mygtukas R/C
07	Kairėn (<)	Mygtukas R/C
06	Dešinėn (>)	Mygtukas R/C
44	OK (⊙) (gerai)	Mygtukas R/C
28	BACK (↶) (atgal)	Mygtukas R/C
5B	EXIT (išeiti)	Mygtukas R/C
AA	INFO (informacija) ⓘ	Mygtukas R/C
02	▴ (+)	Mygtukas R/C
03	▾ (-)	Mygtukas R/C
1E	FAV (MARK) (mėgstama (žymė))	Mygtukas R/C
09	MUTE (garso nutildymas)	Mygtukas R/C
00	P (∧) (programa)	Mygtukas R/C
01	P (∨) (programa)	Mygtukas R/C
Nuo 10 iki 19	Skaičių mygtukai 0-9	Mygtukas R/C
53	LIST (sąrašas)	Mygtukas R/C
1A	Q. VIEW (sparčioji peržiūra)	Mygtukas R/C
72	Raudonas mygtukas	Mygtukas R/C
71	Žalias mygtukas	Mygtukas R/C
63	Geltonas mygtukas	Mygtukas R/C
61	Mėlynas mygtukas	Mygtukas R/C
20	TEXT (tekstas)	Mygtukas R/C
21	T.OPT (T. parinktys)	Mygtukas R/C
39	SUBTITLE (subtitrai)	Mygtukas R/C
99	Automat. konfig.	Mygtukas R/C
B1	■	Mygtukas R/C
B0	▶	Mygtukas R/C
BA		Mygtukas R/C
8F	◀	Mygtukas R/C
8E	▶	Mygtukas R/C

IŠORINIO VALDYMO ĮTAISO NUSTATYMAS

RS-232C montavimas

Įjunkite RS-232C jungtį į išorinį valdymo prietaisą (pvz., kompiuterį arba garso / vaizdo valdymo sistemą) ir valdykite TV funkcijas iš išorės.

Įjunkite valdymo įtaiso nuoseklųjį priedą į TV nugarėlėje esančią RS-232C jungtį

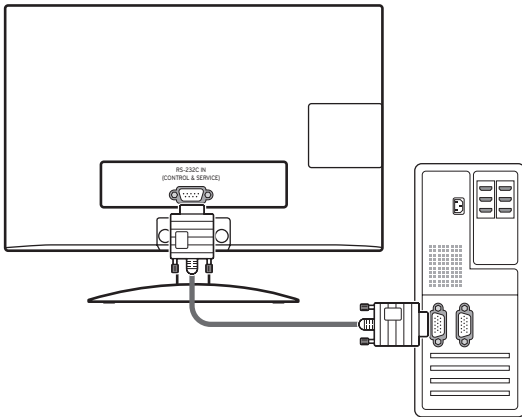

PASTABA

RS-232C šiame elemente yra skirtas naudoti su trečiųjų šalių RS-232C valdymo aparatine ir programine įranga. Toliau pateikiamos instrukcijos, padėsiančios programuoti programinę įrangą arba išbandyti funkcionalumą naudojant „Telenet“ programinę įrangą. RS-232C sujungimo kabeliai prie gaminio nepridedami.

Jungties tipas; D-sub 9 kontaktų šakutė

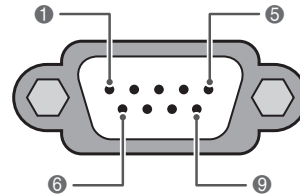

RS-232C IN
(VALDYMAS IR TECHNINĖ
PRIEŽIŪRA)

Nr.	Kontakto pavadinimas
1	Prijungimo nėra
2	RXD (duomenų priėmimas)
3	TXD (duomenų perdavimas)
4	DTR (DTE įrenginio pasiruošimas)
5	GND (žemė)
6	DSR (DCE įrenginio pasiruošimas)
7	RTS (pasiruošimas perduoti)
8	CTS (parengta siųsti)
9	Prijungimo nėra

RS-232C konfigūracijos

7 laidų konfigūracija (serijos lizdas-lizdas NULINIS modemo kabelis)

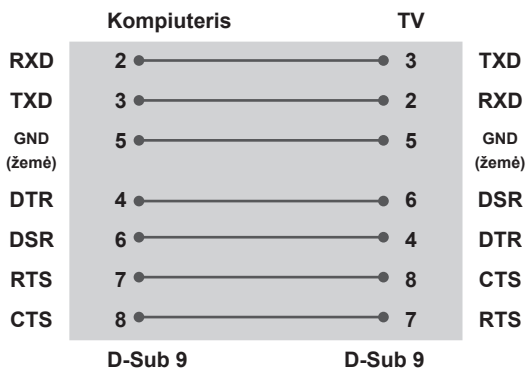

3 laidų konfigūracija (nestandartinis kabelis)

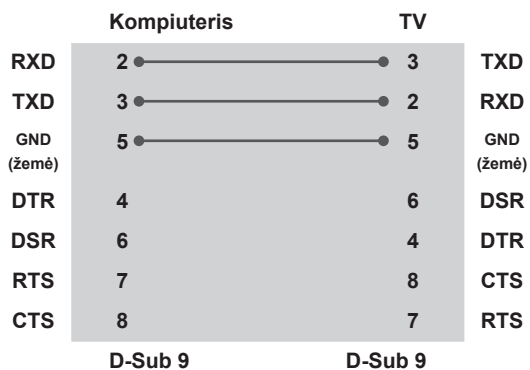

ID nustatymas

Nustatykite ID numerį. „Realusis duomenų žymėjimas“, žr. Žr. p.84

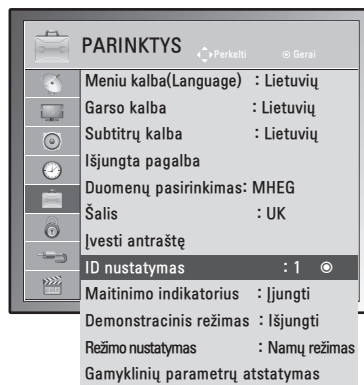

- 1 Paspauskite mygtuką **MENU (menu)**, kad pasiektumėte pagrindinius menu langus.
- 2 Spausdami navigacijos mygtukus nuslinkite iki **PARINKTIES** ir paspauskite mygtuką **OK (gerai)**.
- 3 SPAUSDAMI NAVIGACIJOS MYGTUKUS NUSLINKITE IKI **ID nustatymas** ir paspauskite mygtuką **OK (gerai)**.
- 4 Paslinkite į kairę arba dešinę, kad pasirinktumėte nustatytą ID numerį ir pasirinkite **UŽDARYTI**. Reguliavimo diapazonas yra nuo 1 iki -99.
- 5 Baigę paspauskite mygtuką **EXIT (išeiti)**. Grįžę į ankstesnį menu, paspauskite mygtuką **BACK (atgal)**.

Sujungimo parametrai

- Sparta bodais: 9 600 bitų/sek. (UART)
- Duomenų ilgis: 8 bitai
- Lyginumas: nėra
- Stabdos bitas: 1 bitas
- Sujungimo kodas: ASCII kodas
- Naudokite susuktą (grįžtamąjį) kabelį.

	COM-MAND1	COM-MAND2	DUOMENYS (šešiolyktainiai)
22. Foninis apšvietimas	m	g	Nuo 00 iki 64
23. Įvesties pasirinkimas (pagrindinio vaizdo)	x	b	(Žr. p.85)

- Pastaba :veikiant USB, pvz., „Divx“ arba EMF, jokios komandos, išskyrus „Power“ (ka) (Maitinimas) ir „Key“ (mc) (Raktas), nevykdomos ir laikomos NG.

Komandų sąrašas

	COM-MAND1	COM-MAND2	DUOMENYS (šešiolyktainiai)
01. Maitinimas	k	a	Nuo 00 iki 01
02. Proporc. koef.	x	c	(Žr. p.82)
03. Ekranų išjungimas	k	d	Nuo 00 iki 01
04. Garso išjungimas	k	e	Nuo 00 iki 01
05. Garso reguliavimas	k	f	Nuo 00 iki 64
06. Kontrastas	k	g	Nuo 00 iki 64
07. Ryškumas	k	h	Nuo 00 iki 64
08. Spalva	k	i	Nuo 00 iki 64
09. Atspalvis	k	j	Nuo 00 iki 64
10. Aiškumas	k	k	Nuo 00 iki 64
11. Ekranų rodymų meniu pasirinkimas	k	l	Nuo 00 iki 01
12. Nuotolinio valdymo pulto blokavimas	k	m	Nuo 00 iki 01
13. Aukšti dažniai	k	r	Nuo 00 iki 64
14. Žemi dažniai	k	s	Nuo 00 iki 64
15. Balansas	k	t	Nuo 00 iki 64
16. Spalvų temperatūra	x	u	Nuo 00 iki 64
17. Energijos taupymas	j	q	Nuo 00 iki 05
18. Automatinis konfigūravimas	j	u	01
19. Derinimo komanda	m	a	(Žr. p.84)
20. Pridėti/praleisti kanalą	m	b	Nuo 00 iki 01
21. Raktas	m	c	Key Code

Perdavimo / priėmimo protokolas

Perdavimas

[Command1][Command2][][Set ID][][Data][Cr]

[Command 1]: pirmoji komanda monitoriui valdyti. (j, k, m arba x)

[Command 2]: antroji komanda monitoriui valdyti.

[Set ID]: galite pakoreguoti nustatytą ID, kad pasirinktumėte pageidaujama monitoriaus ID numerį iš parinkčių meniu. Nustatymo diapazonas – nuo 1 iki 99. Pasirinkus ID numerį „0“, bus valdomi visi prijungti televizoriai. ID nustatymas yra rodomas dešimtainiu skaičiumi (1 – 99), o perdavimo / priėmimo protokole – šešioliktainiu (0 x 0 – 0 x 63).

* [DATA]: komandiniam duomenims perduoti.
Perduoda „FF“ duomenis, kad nustatytų komandos būklę.

* [Cr]: grįžimas į eilutės pradžią
ASCII kodas „0 x 0D“

* [] : ASCII kodas „tarpas (0 x 20)“

OK (patvirtinimas)

[Command2][][Set ID][][OK][Data][x]

Kai monitorius gauna normalius duomenis, jis siunčia šiuo formatu pagrįstą patvirtinimas (patvirtinimo) signalą. Jeigu tuo metu duomenys yra skaitymo režime, televizorius nustato realiąją duomenų būseną. Jeigu duomenys yra rašymo režime, televizorius gražina asmeninio kompiuterio duomenis.

Klaidos patvirtinimas

[Command2][][Set ID][][NG][Data][x]

* Monitorius siunčia šiuo formatu pagrįstą ACK (patvirtinimo) signalą, kai jis gauna nenormalius duomenis iš negalimų atlikti funkcijų arba ryšio klaidas. Duomenys 00: negaliojantis kodas

01. Maitinimas (Komanda: k a)

Kontroliuoti TV įjungimą / išjungimą

Perdavimas [k][a][][Set ID][][Data][Cr]

Duomenys 00: Maitinimas išjungtas Duomenys 01: Maitinimas įjungtas

Ack [a][][Set ID][][OK/NG][Data][x]

Patvirtina maitinimo būseną (įjungta / išjungta).

Perdavimas [k][a][][Set ID][][FF][Cr]

Ack [a][][Set ID][][OK/NG][Data][x]

* Jeigu kitos funkcijos perduoda šiuo formatu pagrįstu'0xFF' " duomenis, patvirtinti duomenys reikškia kiekvienos funkcijos būseną.

*OK Ack., Error Ack. ir kiti pranešimai gali pasirodyti ekrane, kai monitoriaus maitinimas yra įjungtas.

02. Proporc. koef. (Komanda: k c) (Pagrindinis nuotraukos dydis)

Reguluoti ekrano formatą. (Pagrindinio vaizdo formatas) Ekrano formatą galite reguliuoti ir naudodami proporc. koef. per Q.MENU (spartųjį meniu) arba VAIZDO meniu.

Perdavimas [k][c][][Set ID][][Data][Cr]

Duomenys 01: normalus ekranas (4:3)

02: Platus ekranas (16:9)

04: Mastelis

06: Originalus

07 : 14:9

09: Tik skenuoti

0B: Automatinis plotis

Nuo 10 iki 1F: Kino mastelis nuo 1 iki 16

Patvirtinimas [c][][Set ID][][OK/NG][Data][x]

* Su PC įvestimi galima pasirinkti 16:9 arba 4:3 ekrano formato koeficientą.

* Režimu DTV/HDMI (1080i 50 Hz / 60 Hz, 720p 50 Hz / 60 Hz, 1080p 24 Hz / 30 Hz / 50 Hz / 60 Hz), Komponentas (720p, 1080i, 1080p 50 Hz / 60 Hz) galimas „Tik skenuoti“.

* Automatinis plotis palaikomas tik analoginiam ir AV režimui.

03. Ekrano įrašo nutildymas (Komanda: k d)

Įjungti arba išjungti ekraną.

Perdavimas [k][d][][Set ID][][Data][Cr]

Duomenys 00: Ekrano įrašo nutildymas išjungtas (vaizdas yra)

„Video mute off“ (vaizdo nutildymas išjungtas)

01: Ekrano įrašo nutildymas įjungtas (vaizdo nėra)

10: Vaizdo nutildymas

Patvirtinimas [d][][Set ID][][OK/NG][Data][x]

* Tik tada, kai vaizdo įrašo garsas nutildytas, monitoriaus ekrane bus rodomas ekrano rodinys (OSD). Tačiau įjungus ekrano nutildymą, monitorius OSD nerodo.

04. Garso nutildymas (Komanda: k e)

Ijungti arba išjungti garsą.

Garsą galima nutildyti ir nuotolinio valdymo pulto mygtuku MUTE.

Perdavimas [k][e][][Set ID][][Data][Cr]

Duomenys

00 : garso nutildymas įjungtas (garsas išjungtas)

01 : garso nutildymas išjungtas (garsas yra)

Ack [e][][Set ID][][OK/NG][Data][x]

05. Garso reguliavimas (Komanda: k f)

Reguluoti garsą.

Garsą galima reguliuoti ir nuotolinio valdymo pulto garso reguliavimo mygtukais.

Perdavimas [k][f][][Set ID][][Data][Cr]

Duomenys nuo min.: 00 iki maks.: 64

* Žr. „Realusis duomenų žymėjimas“. Žr. p.84

Patvirtinimas [f][][Set ID][][OK/NG][Data][x]

06. Kontrastas (Komanda: k g)

Ekrano kontrastingumui nustatyti.

Kontrastiškumą galima reguliuoti ir VAIZDAS (vaizdas) meniu.

Perdavimas [k][g][][Set ID][][Data][Cr]

Duomenys nuo min.: 00 iki maks.: 64

* Žr. „Realusis duomenų žymėjimas“. Žr. p.84

Patvirtinimas [g][][Set ID][][OK/NG][Data][x]

07. Ryškumas (Komanda: k h)

Jei norite sureguliuoti ekrano ryškumą.

Ryškumą galima reguliuoti ir VAIZDAS meniu.

Perdavimas [k][h][][Set ID][][Data][Cr]

Duomenys nuo min.: 00 iki maks.: 64

* Žr. „Realusis duomenų žymėjimas“. Žr. p.84

Patvirtinimas [h][][Set ID][][OK/NG][Data][x]

08. Spalvingumas (Komanda: k i)

Ekrano spalvoms nustatyti. (išskyrus PC režimą)

Spalvingumą galima reguliuoti ir VAIZDAS (vaizdas) meniu.

Perdavimas [k][i][][Set ID][][Data][Cr]

Duomenys nuo min.: 00 iki maks.: 64

* Žr. „Realusis duomenų žymėjimas“. Žr. p.84

Patvirtinimas [i][][Set ID][][OK/NG][Data][x]

09. Atspalvis (Komanda: k j)

Reguluoti ekrano atspalvį. (išskyrus PC režimą)

Atspalvį galima reguliuoti ir VAIZDAS meniu.

Perdavimas [k][j][][Set ID][][Data][Cr]

Duomenys nuo min.: 00 iki maks.: 64

* Žr. „Realusis duomenų žymėjimas“. Žr. p.84

Patvirtinimas [j][][Set ID][][OK/NG][Data][x]

10. Aiškumas (Komanda: k k)

Reguluoti ekrano aiškumą.

Aiškumą galima reguliuoti ir VAIZDAS meniu.

Perdavimas [k][k][][Set ID][][Data][Cr]

Duomenys nuo min.: 00 iki maks.: 64

* Žr. „Realusis duomenų žymėjimas“. Žr. p.84

Patvirtinimas [k][][Set ID][][OK/NG][Data][x]

11. Ekrane rodomų meniu pasirinkimas (Komanda: k l)

Ijungti arba išjungti ekrane rodomus meniu, kai TV valdomas nuotoliniu būdu

Perdavimas [k][l][][Set ID][][Data][Cr]

Duomenys 00: OSD išjungta 01: OSD įjungta

Patvirtinimas [l][][Set ID][][OK/NG][Data][x]

12. Nuotolinio valdymo pulto blokavimas (Komanda: k m)

Užblokuoti nuotolinio valdymo pulto ir TV priekinės plokštės valdymo mygtukus.

Perdavimas [k][m][][Set ID][][Data][Cr]

Duomenys 00: Užraktas išjungtas 01: Užraktas įjungtas

Patvirtinimas [m][][Set ID][][OK/NG][Data][x]

* Jei nenaudojate nuotolinio valdymo pulto, naudokite šį režimą. Kai maitinimas įjungiamas ar išjungiamas, išorinio valdymo užrakinimas atlaisvinamas.

* Vietinio maitinimo klavišas veiks tinkamai

13. Aukšti dažniai (Komanda: k r)

Jei norite sureguliuoti aukštus tonus.

Jūs galite sureguliuoti aukštus tonus ir per GARSAS meniu.

Perdavimas [k][r][][Set ID][][Data][Cr]

Duomenys nuo min.: 00 iki maks.: 64

* Žr. „Realusis duomenų žymėjimas“. Žr. p.84

Patvirtinimas [r][][Set ID][][OK/NG][Data][x]

14. Žemi dažniai (Komanda: k s)

Jei norite sureguliuoti bosus.
Jūs galite sureguliuoti bosus ir per GARSAS meniu.

Patvirtinimas [k][s][][Set ID][][Data][Cr]

Duomenys nuo min.: 00 iki maks.: 64
* Žr. „Realusis duomenų žymėjimas“. Žr. p.84

Patvirtinimas [s][][Set ID][][OK/NG][Data][x]

15. Balansas (Komanda: k t)

Reguluoti balansą.
Balansą galima reguliuoti ir GARSAS meniu.

Perdavimas [k][t][][Set ID][][Data][Cr]

Duomenys nuo min.: 00 iki maks.: 64
* Žr. „Realusis duomenų žymėjimas“. Žr. p.84

Patvirtinimas [t][][Set ID][][OK/NG][Data][x]

16. Spalvų temperatūra (Komanda: x u)

Pasirinkite vieną iš trijų automatinų spalvos reguliavimo pasirinkčių. Taip pat galite reguliuoti spalvą. Temperatūrą VAIZDO meniu.

Perdavimas [x][u][][Set ID][][Data][Cr]

Duomenys nuo min.: 00 iki maks.: 64
* Žr. „Realusis duomenų žymėjimas“. Žr. p.84

Patvirtinimas [u][][Set ID][][OK/NG][Data][x]

17. Energijos taupymas (Komanda : j q)

Jei norite sumažinti monitoriaus elektros sunaudojimą. Jūs galite sureguliuoti energijos taupymą ir per PARINKTYS (PARINKTYS) meniu.

Perdavimas [j][q][][Set ID][][Data][Cr]

Energ. taupymas Funkcija					Lygis				Apibūdinimas
7	6	5	4		3	2	1	0	
0	0	0	0	Mažas galin-gumas	0	0	0	0	Išjungti
0	0	0	0	Mažas galin-gumas	0	0	0	1	Minimalus
0	0	0	0	Mažas galin-gumas	0	0	1	0	Vidutinis
0	0	0	0	Mažas galin-gumas	0	0	1	1	Maksimalus
0	0	0	0	Mažas galin-gumas	0	1	0	1	Ekranas išjungtas

Patvirtinimas [q][][Set ID][][OK/NG][Data][x]

18. Automatinė konfigūracija (komanda: j u)

Automatiškai sureguliuoti vaizdo padėtį ir sumažinti vaizdo virpėjimą. Veikia tik RGB (PC) režime.

Perdavimas [j][u][][Set ID][][Data][Cr]

Duomenys 01: nustatyti

Patvirtinimas [u][][Set ID][][OK/NG][Data][x]

19. Derinimo komanda (komanda: m a)

Pasirinkite tokio fizinio numerio kanalą.

Perdavimas

[m][a][][Set ID][][Data0][][Data1][][Data2][Cr]

Duomenys 00 : Aukšti kanalo duomenys
Duomenys 01: Žemi kanalo duomenys
išsk. Nr. 47 -> 00 2F (2FH)
Nr. 394 -> 01 8A (18AH),
DTV Nr. 0 -> Nesvarbu
Duomenys 02 : 0x00 : Analoginis pagrindinis
0x10 : DTV Pagrindinis
0x20: Radijas
Kanalų duomenų diapazonas
Analoginis – Min: Nuo 00 iki Maks.: 63 (Nuo 0 iki 99)
Skaitmeninis – Min: Nuo 00 iki Maks.: 3E7 (Nuo 0 iki 999)
(Išskyrus Švediją, Suomiją, Norvegiją, Daniją, Airiją)
Skaitmeninis – Min: Nuo 00 iki Maks.: 270F (Nuo 0 iki 9999)
(Tik Švedija, Suomija, Norvegija, Danija, Airija)

Patvirtinimas [a][][Set ID][][OK/NG][Data][x]

Duomenys Min: Nuo 00 iki Maks: 7DH

20. Pridėti/praleisti kanalą(Komanda : m b)

Jei norite nustatyti praleidimo būseną esami programai.

Perdavimas [m][b][][Set ID][][Data][Cr]

Duomenys 00 : Praleisti 01 : Pridėti

Patvirtinimas [b][][Set ID][][OK/NG][Data][x]

Realusis duomenų žymėjimas

00: 0 žingsnis	Atspalvis
:	0 žingsnis: R50
A: 10 žingsnis (10 ID nustatymas)	:
:	49 žingsnis: R1
F: 15 žingsnis (15 ID nustatymas)	50 žingsnis: 0
10: 16 žingsnis (16 ID nustatymas)	51 žingsnis: G1
:	:
64: 100 žingsnis	100 žingsnis: G50
:	
6E: 110 žingsnis	Balansas
:	
73: 115 žingsnis	0 žingsnis: L50
74: 116 žingsnis	:
:	49 žingsnis: L1
CF: 199 žingsnis	50 žingsnis: 0
:	51 žingsnis: R1
FE: 254 žingsnis	:
FF: 255 žingsnis	100 žingsnis: R50
	Spalvų temperatūra
	0 žingsnis: W50
	:
	49 žingsnis: W1
	50 žingsnis: 0
	51 žingsnis: C1
	:
	100 žingsnis: C50

21. Raktas (Komanda: m c)

Nusiųsti informacijos paieškos nuotolinį kodą.

Perdavimas [m][c][][Set ID][][Data][Cr]

Duomenys nuo min.: 00 iki maks.: 64

* Duomenų rakto kodas - Žr. p.78

Patvirtinimas [c][][Set ID][][OK/NG][Data][x]

22. Foninis apšvietimas (Komanda : m g)

Norint valdyti nugarinį apšvietimą.

Perdavimas [m][g][][Set ID][][Data][Cr]

Duomenys: min. duomenų: 00 – maks.; 64

Patvirtinimas [g][][Set ID][][OK/NG][Data][x]

23. Įvesties pasirinkimas (Komanda: x b) (Pagrindinė vaizdo įvestis)

Norint išrinkti pagrindinio vaizdo įvesties šaltinį.

Perdavimas [x][b][][Set ID][][Data][Cr]

Duomenų struktūra

Duomenys 00: DTV	40: komponentas
10: Analogas	60: RGB
20: AV	90: HDMI

Patvirtinimas [b][][Set ID][][OK/NG][Data][x]



Prieš naudodami gaminį būtinai perskaitykite saugos ir atsargumo priemones.

Laikykite savininko vadovą (CD) prieinamoje vietoje, kad galėtumėte pažiūrėti ateityje.

Įrenginio gale ir viename jo šone rasite įrenginio modelį ir serijos numerį. Jei jums kada nors prireiks techninės pagalbos, pateikite duomenis žemiau.

MODELIS _____

SERIJA _____