



**Ajustes Menú 5 (Continuación)**

- Seguridad (Continuación)**
  - **Bloqueo de teléfono:** Puede utilizar el código de seguridad para impedir el uso no autorizado del teléfono.
  - **Restricción de llamada:** El servicio de restricción de llamadas impide la realización o la recepción de una determinada categoría de llamadas. Esta función necesita el uso de la contraseña de restricción de llamadas.
  - **Marca fija (depende de la tarjeta SIM):** Puede restringir las llamadas salientes a números de teléfono seleccionados. Los números están protegidos con el código PIN2. Los números a los que desee permitir el acceso una vez que este servicio se haya habilitado deben agregarse a los contactos después de habilitar el número de marca fija.
  - **Cambiar códigos:** PIN es una abreviatura de "Número de identificación personal" que se utiliza para impedir el uso del teléfono por personas no autorizadas. Puede cambiar los códigos de acceso: Código PIN, Código PIN2, Código de seguridad.
- Ahorro de Energía** Si define Activado, puede ahorrar energía cuando no utilice el teléfono.
- Selección de red** Puede seleccionar una red, la cual se registrará automática o manualmente. Normalmente, la selección de red está establecida en Automática.
- Restablecer configuraciones** Puede inicializar todos los valores predeterminados de fábrica. Necesitará el código de seguridad para activar esta función.
- Estado memoria** Le permite comprobar el espacio libre y el uso de memoria de cada almacén.

**Servicios SIM Menú 6**

Contacte con su proveedor de servicios para más información.

**Instrucciones para un uso seguro y eficaz (Continuación)**

**Exposición a energía de radiofrecuencia**

**Información sobre exposición a ondas de radio y SAR (Specific Absorption Rate, Tasa específica de absorción)**

El teléfono móvil modelo KP100 ha sido diseñado para cumplir la normativa de seguridad válida en relación con la exposición a ondas de radio. Esta normativa se basa en directrices científicas que incluyen márgenes de seguridad diseñados para garantizar la seguridad de todo tipo de personas, independientemente de su edad y estado de salud.

- Las directrices de exposición a ondas de radio utilizan una unidad de medición conocida como Tasa Específica de Absorción o SAR. Las pruebas de SAR se llevan a cabo utilizando un método estandarizado con el teléfono transmitiendo al nivel más alto de potencia certificado en todas las bandas de frecuencia utilizadas.
- Aunque puede haber diferencias entre los niveles de SAR de los diferentes modelos de teléfonos LG, todos han sido diseñados para ajustarse a las directrices relevantes de exposición a ondas de radio.
- El límite de SAR recomendado por la ICNIRP (International Commission on Non-Ionizing Radiation Protection, Comisión Internacional de Protección contra Radiaciones No Ionizantes), es de 2 W/kg medido sobre diez (10) gramos de tejido.
- El valor de SAR más alto para este modelo de teléfono evaluado por DASY4 para uso auditivo es de 0.600 W/kg (10g).
- Información de datos de SAR para residentes en países/regiones que han adoptado el límite SAR recomendado por el IEEE (Institute of Electrical and Electronics Engineers, Instituto de Ingenieros Eléctricos y Electrónicos), que es 1,6 W/kg sobre un (1) gramo de tejido (por ejemplo EE.UU., Canadá, Australia y Taiwán).



**TARJETA DE GARANTÍA**

- 1.- Guarde durante todo el periodo de garantía esta tarjeta debidamente cumplimentada y sellada por la tienda junto con la factura de compra.
- 2.- Cuando requiera cualquier servicio de reparación deberá mostrar esta tarjeta de garantía.
- 3.- Para cualquier información sobre nuestros productos, nuestra compañía, o si tiene cualquier duda o quiere hacer alguna consulta puede hacerlo a través de nuestras web o nuestra línea de atención al cliente.
- 4.- Lea detenidamente el contenido de esta tarjeta de garantía.

**Instrucciones para un uso seguro y eficaz**

En el manual encontrará información detallada para un uso seguro y eficaz del teléfono. Lea estas sencillas directrices y recuerde que infringir las normas puede ser peligroso o ilegal.

**Advertencia**

- Use sólo las baterías y cargadores recomendados por el fabricante. El uso de otros productos puede causar desperfectos en el teléfono.
- Apáguelo cuando esté en un hospital, ya que puede afectar a equipos médicos electrónicos (por ejemplo marcapasos, audífonos...)
- Deseche las baterías inutilizables de acuerdo con la legislación vigente.

**Cuidado y mantenimiento del producto**

- **Advertencia!** utilice sólo baterías, cargadores y accesorios aprobados para su utilización con este modelo de teléfono concreto. De lo contrario, puede quedar invalidada cualquier aprobación o garantía válida para el teléfono, lo que puede resultar peligroso.
- No desmonte este teléfono. Si necesita repararlo llévelo a un servicio técnico cualificado.
- El teléfono debe alejarse de fuentes de calor como radiadores u hornos.
- Utilice un paño seco para limpiar el exterior de la unidad. (No utilice disolventes.)
- Este teléfono no debe someterse a condiciones de humo o polvo excesivo ya que podría dañar su correcto funcionamiento.

**Dispositivos electrónicos**

Todos los teléfonos móviles pueden generar interferencias que afecten a otros dispositivos electrónicos.

- No utilice su teléfono móvil cerca de aparatos médicos sin solicitar permiso. Si tiene un marcapasos, evite colocar el teléfono cerca del marcapasos (por ejemplo en el bolsillo de una camisa o de una chaqueta).

**Datos Técnicos**

**General**

- **Número del Producto :** KP100
- **Sistema :** GSM 900 / DCS 1800

**Temperaturas Ambiente**

- **Máxima :** +55°C, Cargando (+45°C)
- **Mínima :** -10°C

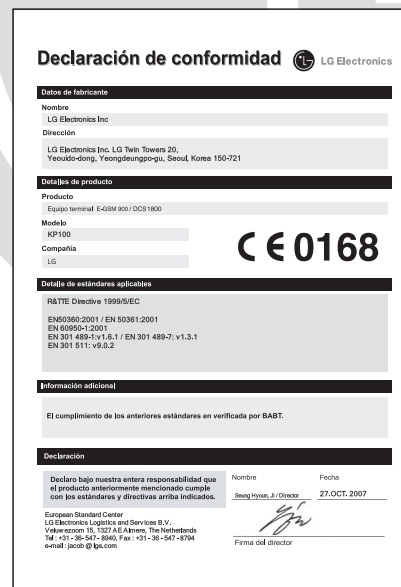

**Instrucciones para un uso seguro y eficaz (Continuación)**

**Conducción**

**Seguridad vial**

- No coja el teléfono móvil para hablar mientras conduzca.
- Utilice un kit manos libres.
- Salga de la carretera y aparque antes de hacer una llamada o responder a una llamada entrante si las condiciones de la conducción así lo requieren.

**Voladuras**

No utilice el teléfono mientras se realizan trabajos de voladura y/o con explosivos. Respete las restricciones y siga las normativas vigentes.

**Entornos potencialmente explosivos**

No utilice el teléfono en gasolineras, ni cerca de productos químicos o combustibles.

**En aviones**

- **Los teléfonos móviles pueden provocar interferencias en aviones.**
- Apague el teléfono móvil antes de embarcar.

**Niños**

Deje el teléfono en un lugar seguro fuera del alcance de los niños. Incluye piezas pequeñas que, si se tragan, pueden causar asfixia.

**Installing the SIM Card and Charging the Battery**

**Installing the SIM Card**

When you subscribe to a cellular network, you are provided with a plug-in SIM card loaded with your subscription details, such as your PIN, any optional services available and many others.

**Important!**

- The plug-in SIM card and its contacts can be easily damaged by scratches or bending, so be careful when handling, inserting or removing the card. Keep all SIM cards out of the reach of small children.
- USIM is not supported in a phone.

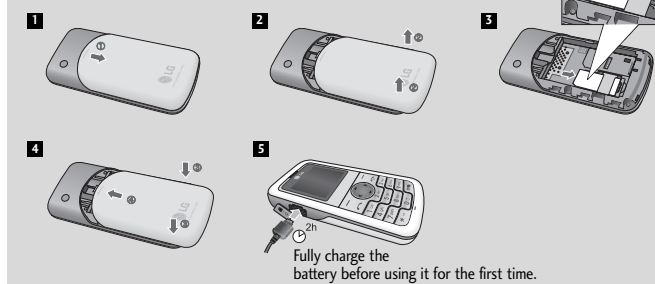

**Illustrations**

- 1 Open battery cover
- 2 Insert your SIM
- 3 Close the battery cover
- 4 Charge your battery

**Instrucciones para un uso seguro y eficaz (Continuación)**

**Llamadas de emergencia**

Puede que las llamadas de emergencia no estén disponibles en todas las redes celulares. Por lo tanto, nunca debe depender únicamente del teléfono para realizar llamadas de emergencia. Consulte a su proveedor de servicios local.

**Información y mantenimiento de la batería**

- No es necesario descargar por completo la batería antes de volver a cargarla. A diferencia de otras tecnologías de almacenamiento, no existe efecto memoria que pueda afectar al rendimiento de la batería.
- Utilice sólo las baterías y cargadores de LG. Los cargadores de LG han sido diseñados para maximizar la vida de la batería.
- No desmonte o cortocircuite la batería.
- Sustituya la batería cuando deje de funcionar correctamente. La batería puede recargarse centenares de veces antes de que deba sustituirse.
- No exponga el cargador de la batería a la luz directa del sol y no lo utilice en entornos muy húmedos, como el cuarto de baño.
- Existe riesgo de explosión si la batería se sustituye por un tipo incorrecto.
- Deshágase de las baterías según las instrucciones del fabricante.

**Phone Components**

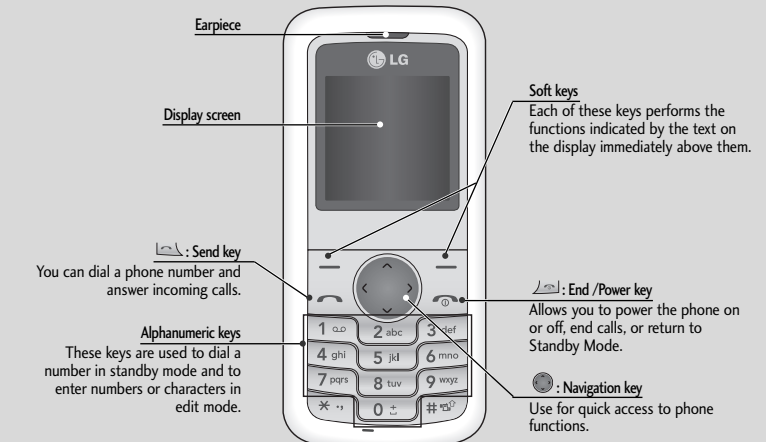

• Para reclamar los derechos y coberturas que se contienen en el presente documento el usuario dispondrá de la vía de comunicación con nuestro número de Atención al Cliente, por escrito dirigido a las Oficinas Centrales o Central de Servicios Técnicos y por la vía de jurisdicción ordinaria.  
 • Este es nuestro número de atención al cliente para cualquier tipo de consulta, reclamación o para requerir asistencia técnica.  
 • Durante el tiempo que dure la reparación, no se abonarán daños y perjuicios por el tiempo que el aparato esté fuera de servicio.  
 • LG ELECTRONICS ESPAÑA, S.A. no se hace responsable de los daños que un aparato pueda causar a elementos externos.

**PROTECCIÓN DE DATOS**

• Los datos de carácter personal facilitados y relativos al usuario contenidos en la Garantía Comercial son imprescindibles para la correcta administración de las relaciones contractuales entre las partes y serán incorporados a un fichero de LG. No obstante dichos datos podrán ser utilizados por LG para ofrecerle productos y servicios de su interés. Si el cliente no desea recibir información actualizada sobre los servicios y productos de LG, o desea ejercer sus derechos de acceso, rectificación, cancelación, y oposición podrá dirigir un escrito por correo certificado a LG ELECTRONICS España, S.A., Complejo Europa Empresarial, Edif. Madrid, Ctra. N-VI, Km. 24, Las Rozas (28230 Madrid)

**DIRECTORIO DE CONTACTOS LG**

902.500.234

• Este es nuestro número de atención al cliente para cualquier tipo de consulta, reclamación o para requerir asistencia técnica.

http://es.lgservice.com

• A través de esta web podrá descargarse manuales, actualizaciones de SW y realizar consultas técnicas por e-mail.

www.lge.es

Esta es nuestra página corporativa donde podrán encontrar información sobre nuestra compañía.

**OFICINAS CENTRALES LG ELECTRONICS ESPAÑA S.A.**

Complejo Europa Empresarial  
 Edificio Madrid  
 Ctra. Nacional VI, Km. 24  
 28230 Las Rozas MADRID  
 Tel: (00 34) 91211.22.22  
 Fax: (00 34) 91211.22.46

**CENTRAL DE SERVICIOS TÉCNICOS LG ELECTRONICS ESPAÑA S.A.**

Pol. In. El Oliveral Sector 13  
 Parcela 27  
 A Ribarroja del Turia 46190  
 VALENCIA  
 Tel: (00 34) 902 500. 234  
 Fax: (00 34) 96 305.05.01

**DATOS DEL USUARIO Y DEL PRODUCTO**

NOMBRE Y APELLIDOS:

DOMICILIO:

C. POSTAL:

PROVINCIA:

FECHA DE COMPRA:

Nº DE SERIE:

POBLACIÓN:

TELÉFONO:

MODELO:

SELLO DEL ESTABLECIMIENTO:

**RELLENAR TODOS LOS DATOS POR EL ESTABLECIMIENTO O TIENDA EN EL MOMENTO DE LA COMPRA**