cover_KP235_Germany(TMO)_080213 2008.2.13 8:2 PM 페이지 1

KP235 | BENUTZERHANDBUCH

LG Electronics Inc.
http://www.lgmobile.com
P/N : MMBB0272713 (1.0)

KP235 | BENUTZERHANDBUCH

LG Electronics Inc.

LG
Life's Good

T-Mobile

KP235 | BENUTZERHANDBUCH

CE0168

DEUTSCH
ENGLISH

cover_KP235_Germany(TMO)_080213 2008.2.13 8:2 PM 페이지 2

Bluetooth QD ID B013550

DEUTSCH

KP235 BENUTZERHANDBUCH

Bitte lesen Sie diese Bedienungsanleitung aufmerksam durch, bevor Sie Ihr Mobiltelefon benutzen. Bewahren Sie diese Bedienungsanleitung als Nachschlagemöglichkeit auf.

Der Inhalt dieses Handbuchs kann je nach Modell oder Software des Mobiltelefons oder nach Dienstanbieter variieren.

Entsorgung von Altgeräten

1. Wenn dieses Symbol eines durchgestrichenen Abfalleimers auf einem Produkt angebracht ist, unterliegt dieses Produkt der europäischen Richtlinie 2002/96/EC.
2. Alle Elektro- und Elektronik-Altgeräte müssen getrennt vom Hausmüll über dafür staatlich vorgesehenen Stellen entsorgt werden.
3. Mit der ordnungsgemäßen Entsorgung des alten Geräts vermeiden Sie Umweltschäden und eine Gefährdung der persönlichen Gesundheit.
4. Weitere Informationen zur Entsorgung des alten Geräts erhalten Sie bei der Stadtverwaltung, beim Entsorgungsamt oder in dem Geschäft, wo Sie das Produkt erworben haben.

Inhaltsverzeichnis

Richtlinien für eine sichere und effiziente Benutzung 4

KP235 Funktionen 9

Erste Schritte 13

Allgemeine Funktionen 18
Einen Anruf tätigen
Text eingeben 20

Funktionen und Optionen wählen 23

Menü -Übersicht 24

Spiele & mehr 26
Mehr Spiele
Spiele
Anwendungen
Profile

Nachrichten 28
Neue Nachricht
Eingang 29
Entwürfe 30
Ausgang 31
Gesendet
Sprachmitt. abhören
Infodienst 32
Vorlagen
Einstellungen 33

Organizer 37
Kalender
Notizen
Aufgaben

Multimedia 38
Kamera
Sprachaufnahme 39

t-zones 40
Start
Lesezeichen
Adresse eingeben
Verlauf
Gespeicherte Seiten
Einstellungen 41
Informationen

Kontakte 42
Suche
Neu hinzufügen 43
Kurzwahl
Anrufergruppen 44
Alle kopieren
Alle löschen 45
Einstellungen
Information

Profile
Standar
Lautlos
Nur vib
Laut
Headse

Anrufl
Alle An
Entgang
Ausgeh
Eingehe
Anrufda
Gebühr
GPRS

Eigene
Downlo
Bilder
Sounds
Andere
Spiele

Extras
Wecker
Rechne
Stoppu
Umrech
Weltzei
SIM-Die

37

38

39

40

41

42

43

44

45

Profile **47**
Standard
Lautlos
Nur vibrieren
Laut
Headset

Anrufliste **48**
Alle Anrufe
Entgangene
Ausgehende
Eingehende
Anrufdauer
Gebühren 49
GPRS 50

Eigene Dateien **51**
Downloads
Bilder
Sounds 52
Andere
Spiele

Extras **53**
Wecker
Rechner
Stoppuhr
Umrechner 54
Weltzeit
SIM-Dienste

Anzeige **55**
Hintergrund
Beleuchtung
Helligkeit
Schnellzugriff
Thema
Menüstil
Display Text
Netzname
Ziffernfarbe

Einstellungen **56**
Datum & Zeit
Sprache
Verbindungen
Anrufe 61
Sicherheit 63
Flugmodus 66
Energiesparmodus
Zurücksetzen
Speicherstatus

Zubehör **67**

Technische Daten **68**

Service Center

Richtlinien für eine sichere und effiziente Benutzung

Bitte lesen sie diese einfachen Richtlinien sorgfältig durch. Die Nichtbeachtug dieser Richtlinien kann gefährlich oder gesetzeswidrig sein. Weitere ausführliche Informationen dazu finden Sie in diesem Handbuch.

Sicherheitshinweis über die Wirkung elektromagnetischer Energie im Radiofrequenzbereich

Informationen zur Wirkung elektromagnetischer Felder und zur Spezifischen Absorptionsrate (SAR)

Das Mobiltelefon KP235 entspricht den geltenden Sicherheitsbestimmungen hinsichtlich der Wirkung elektromagnetischer Felder. Diese Bestimmungen basieren auf wissenschaftlichen Richtlinien, die auch Sicherheitsabstände definieren, um eine gesundheitliche Gefährdung von Personen (unabhängig von Alter und allgemeinem Gesundheitszustand) auszuschließen.

- In den Richtlinien hinsichtlich der Wirkung elektromagnetischer Felder wird eine Maßeinheit verwendet, die als Spezifische Absorptionsrate bzw. SAR bezeichnet wird. Der SAR-Wert wird mit standardisierten Testmethoden ermittelt, bei denen das Telefon in allen getesteten Frequenzbändern mit der höchsten zulässigen Sendeleistung betrieben wird.
- Auch wenn Unterschiede zwischen den SAR-Werten verschiedener LG-Telefonmodelle bestehen, entsprechen Sie in jedem Fall den geltenden Richtlinien hinsichtlich der Wirkung elektromagnetischer Felder.
- Der von der Internationalen Kommission für den Schutz vor nichtionisierenden Strahlen (International Commission on Nonlonizing Radiation Protection, ICNIRP) empfohlene SAR Grenzwert liegt bei 2 W/kg gemittelt über zehn (10) Gramm Gewebe.
- Der höchste für dieses Telefonmodell mit DASY4 ermittelte SAR Wert bei der Verwendung am Ohr liegt bei 0.929 W/kg (10g) und beim Tragen am Körper bei 0.890 W/kg (10g).
- Einige Länder/Regionen haben den vom Institute of Electrical and Electronics Engineers (IEEE) empfohlenen SAR-Grenzwert übernommen. Dieser liegt bei 1,6 W/kg gemittelt über ein (1) Gramm Gewebe (z. B. USA, Kanada, Australien und Taiwan).

Pflege und Wartung des Mobiltelefons

Warnung! *Verwenden Sie ausschließlich Akkus, Ladegeräte und Zubehörteile, die für die Verwendung mit diesem Mobiltelefon zugelassen sind. Die Verwendung anderer Teile kann zum Erlöschen der Garantie für dieses Mobiltelefon führen.*

- Öffnen Sie dieses Mobiltelefon nicht. Sollten Reparaturen erforderlich sein, wenden Sie sich an einen qualifizierten Kundendienstmitarbeiter.
- Bewahren Sie dieses Mobiltelefon nicht in der Nähe elektrischer Geräte auf (z. B. Fernsehgeräte, Radios, PCs).
- Halten Sie das Mobiltelefon von Wärmequellen wie Heizungen oder Herdplatten fern.
- Lassen Sie das Mobiltelefon nicht fallen.
- Setzen Sie das Mobiltelefon keinen starken Erschütterungen oder Stößen aus.
- Die Beschichtung des Mobiltelefons kann durch Folien, Klebestreifen u. Ä. beschädigt werden.
- Reinigen Sie die Außenseite des Geräts nur mit einem trockenen Tuch.(Verwenden Sie keine lösungsmittelhaltigen Reiniger oder Lösungsmittel wie Benzin, Verdünner oder Alkohol.)
- Bewahren Sie das Mobiltelefon nicht in stark verrauchten oder staubigen Umgebungen auf.
- Bewahren Sie das Mobiltelefon nicht in der Nähe von Gegenständen mit Magnetstreifen (Kreditkarten, Flugscheine usw.) auf, da andernfalls die auf dem Magnetstreifen gespeicherten Informationen beschädigt werden könnten.
- Berühren Sie das Display nicht mit spitzen oder scharfen Gegenständen; andernfalls kann das Mobiltelefon beschädigt werden.
- Setzen Sie das Mobiltelefon keiner Feuchtigkeit oder Nässe aus.
- Verwenden Sie Zubehör, wie z. B. Kopfhörer und Headsets, mit der erforderlichen Sorgfalt.
- Achten Sie darauf, die Antenne nicht unnötig zu berühren.

Richtlinien für eine sichere und effiziente Benutzung

Effiziente Verwendung des Mobiltelefons

Beachten Sie folgende Hinweise, um maximale Leistung bei minimalem Energieverbrauch zu gewährleisten:

- Berühren Sie die Antenne nicht, während das Mobiltelefon verwendet wird. Wenn Sie sie berühren, kann die Verbindungsqualität beeinträchtigt werden. Dies kann auch zur Folge haben, dass das Telefon mit einer höheren Sendeleistung als nötig arbeitet und sich so die Gesprächs- und Standby-Zeiten verkürzen.

Elektronische Geräte

Bei Mobiltelefonen kann es zu Interferenzen kommen, die die Leistung beeinträchtigen können.

- Verwenden Sie das Mobiltelefon nicht unerlaubt in der Nähe medizinischer Geräte. Wenn Sie einen Herzschrittmacher tragen, bewahren Sie das Telefon nicht in der Nähe des Herzschrittmachers (z. B. in der Brusttasche) auf.
- Einige Hörhilfen können durch Mobiltelefone beeinträchtigt werden.
- Bei Fernsehgeräten, Radios, PCs usw. können ebenfalls leichte Interferenzen auftreten.

Sicherheit im Straßenverkehr

Erkundigen Sie sich über die jeweils geltenden Gesetze und Bestimmungen über die Verwendung von Mobiltelefonen in Fahrzeugen.

- Benutzen Sie während der Fahrt eine Freisprecheinrichtung.
- Richten Sie Ihre ganze Aufmerksamkeit auf den Straßenverkehr.
- Parken Sie ggf. zuerst das Fahrzeug, bevor Sie Anrufe tätigen oder entgegennehmen.
- Elektromagnetische Strahlen können u. U. elektronische Systeme in Ihrem Fahrzeug stören, wie beispielsweise das Autoradio oder Sicherheitssysteme.

Achten Sie beim Musik hören darauf, dass die Musik nicht zu laut ist und Sie die Umgebungsgeräusche gut warnehmen können. Dies ist vor allem dann wichtig, wenn Sie sich in der Nähe einer Straße befinden.

Gehörschädigung vorbeugen

Ihr Hörvermögen kann durch das Hören lauter Musik beeinträchtigt werden. Das Telefon sollte beim Ein- oder Ausschalten nicht nah ans Ohr gehalten werden. Weiterhin empfiehlt es sich, die Lautstärke der eingehenden Anrufe und Musik in einen angemessenen Rahmen einzustellen und anzuhören.

Sprenggebiete

Benutzen Sie das Telefon nicht in Sprenggebieten. Beachten Sie die Einschränkungen, und befolgen Sie alle geltenden Vorschriften und Regeln.

In Flugzeugen

In einem Flugzeug können Mobiltelefone zu Interferenzen führen.

- Schalten Sie daher Ihr Mobiltelefon aus, bevor Sie in ein Flugzeug steigen.
- Verwenden Sie es auch nicht während des Aufenthalts auf dem Flughafengelände, sofern dies nicht ausdrücklich vom Personal erlaubt wurde.

Kinder

Bewahren Sie das Mobiltelefon an einem sicheren Ort außerhalb der Reichweite von Kindern auf. Es enthält kleine Teile, die verschluckt oder eingeatmet werden könnten.

Notrufe

Notrufe sind möglicherweise nicht in allen Mobilfunknetzen möglich. Verlassen Sie sich daher bei Notrufen niemals ausschließlich auf ein Mobiltelefon. Weitere Informationen dazu erhalten Sie von Ihrem Dienstanbieter.

Richtlinien für eine sichere und effiziente Benutzung

Hinweise zum Akku und zur Pflege des Akkus

- Es ist nicht erforderlich, den Akku vor dem Laden vollständig zu entladen. Anders als bei herkömmlichen Akkus tritt bei diesem Akku kein Memory-Effekt auf, der die Leistung vermindert.
- Verwenden Sie ausschließlich Akkus und Ladegeräte von LG. Ladegeräte von LG sind so ausgelegt, dass die Lebensdauer des Akkus optimiert wird.
- Öffnen Sie den Akku nicht und schließen Sie ihn nicht kurz.
- Achten Sie darauf, dass die Kontakte des Akkus sauber sind.
- Tauschen Sie den Akku aus, wenn die Leistung nicht mehr zufrieden stellend ist. Ein Akku kann mehrere Hundert Mal aufgeladen werden, bevor er ausgetauscht werden muss.
- Wenn Sie den Akku längere Zeit nicht verwendet haben, laden Sie ihn erneut auf, um maximale Leistung zu erzielen.
- Setzen Sie das Ladegerät keiner direkten Sonneneinstrahlung oder hoher Luftfeuchtigkeit (wie z. B. in einem Badezimmer) aus.
- Bewahren Sie den Akku nicht in sehr heißen oder sehr kalten Räumen auf, da dies die Leistung beeinträchtigen kann.

KP235 Funktionen

Übersicht

Innenseite

KP235 Funktionen

Rückseite

Funktionen

Nachfolgend werden die Tastenkomponenten des Mobiltelefons aufgeführt.

Funktion

Taste	Funktion
	Funktionstaste links/rechts Diese Tasten führen die auf dem Display angezeigten Funktionen aus.
	Navigationstasten Um in den Menüs Rauf/Runter zu wechseln können Sie diese Tasten benutzen. Mit den Tasten haben Sie auch direkten Zugang zu den folgenden Funktionen. • Nach oben ( ): Nachrichten verfassen • Nach unten ( ): Kontaktliste • Nach links ( ): Profilliste • Nach rechts ( ): Lesezeichen
	Verbindungstaste Dient zum Anwählen von Telefonnummern und zur Annahme von Anrufen. Wenn Sie diese Taste ohne Eingabe einer Nummer drücken, werden die zuletzt gewählten, empfangenen und entgangenen Anrufe angezeigt.
0 ~ 9	**Zifferntasten** Diese Tasten werden vor allem zur Wahl von Nummern im Standby-Modus verwendet und zur Eingabe von Zahlen oder Zeichen im Eingabemodus verwendet. Durch längeres Drücken dieser im Standby-Modus folgende Funktionen ausgeführt: • Ihre Mailbox anrufen über 1. • Zum Hinzufügen des internationalen Präfixes 0. • Ihre eingestellte Direktwahl wählen über 2 bis 9. • Um ein Wählpause einzufügen drücken Sie die #-Taste.
	Gesprächsende/Ein- /Aus- Taste Wird verwendet, um einen Anruf zu beenden oder zu verwerfen. Diese Taste wird auch als Ein/Ausschalt-Taste verwendet (einige Sekunden gedrückt halten).
	Korrekturtaste Löscht bei jedem Drücken ein Schriftzeichen. Bei langem Drücken wird die gesamte Eingabe sofort gelöscht. Wird auch für die Rückkehr in die vorangegangene Anzeige verwendet.

KP235 Funktionen

Seitliche Bedientasten des Mobiltelefons

Taste	Funktion
	Seitliche Auf/Ab-Taste Bei aufgeklapptem Telefon können Sie im Standby-Modus die Lautstärke der Tastentöne und während eines Anrufs die Ruflautstärke einstellen.

Beschreibung des Displays

In der unteren Tabelle werden verschiedene Anzeigen und Symbole erläutert, die im Display des Telefons erscheinen.

Display-Anzeigen

Symbol/Anzeige	Funktion
	„Nur vibrieren“ aktiviert.
	Profil „Standard“ wird aktiviert.
	Profil „Laut“ wird aktiviert.
	Das Profil "Lautlos" ist aktiviert.
	Das Profil „Headset“ ist aktiviert.

Symbol/Anzeige	Funktion
	Rufumleitung eingeschaltet.
	Sie bauen eine WAP Verbindung auf.
	Sie verwenden GPRS.
	Zeigt die Stärke des Empfangssignals an.
	Verbindung aktiv.
	Sie erhalten die Mitteilung, dass Sie den GPRS Service benutzen können.
	Zeigt an, dass Sie den Roaming-Dienst verwenden.
	Leitung 1/2 wird für abgehende Gespräche verwendet – Wenn Sie den Zwei-Leitungen- Dienst registriert haben.
	Der Alarm wurde eingestellt und aktiviert.
	Zeigt den Akku-Ladezustand an.
	Sie haben eine neue Nachricht erhalten.
	Sie haben eine Sprachnachricht erhalten.

Erste Schritte

SIM-Karte und Akku einsetzen

Stellen Sie sicher, dass das Telefon ausgeschaltet ist, bevor Sie den Akku entnehmen.

1. Akku entnehmen

Durch die Aussparung am oberen Teil des Akkus, können Sie den Akku leicht aus der Verriegelung entnehmen.

Wichtig

- *Die Entnahme des Akkus bei eingeschaltetem Telefon kann zu einer Fehlfunktion führen.*

2. SIM-Karte einlegen

Setzen Sie die SIM-Karte in das Kartenfach. Schieben Sie die SIM-Karte unter den Kartenbügel. Stellen Sie sicher, dass die SIM Karte korrekt eingelegt wurde: die Goldkontakte der Karte müssen nach unten zeigen. Um die SIM Karte herauszunehmen, drücken Sie sie leicht nach unten und schieben Sie sie in die entgegengesetzte Richtung.

SIM-Karte einsetzen SIM-Karte herausnehmen

Achtung

- *Die Metallkontakte der SIM-Karte können leicht durch Kratzer beschädigt werden. Seien Sie daher sehr vorsichtig im Umgang mit der Karte. Folgen Sie den Anweisungen, die Sie mit der Karte erhalten haben.*

Erste Schritte

3. Akku einsetzen

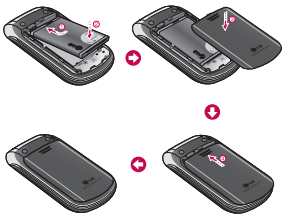

Akku laden

Um das Ladegerät an das Telefon anzuschließen, muss zuerst der Akku eingesetzt werden.

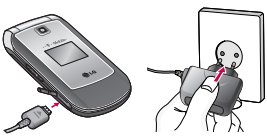

1. Verbinden Sie den Stecker des Ladegeräts in Pfeilrichtungen (siehe Abbildung) mit dem Anschluss an der Unterseite des Telefons, bis er hörbar einrastet.
2. Stecken Sie das Ladegerät in eine passende Steckdose. Verwenden Sie ausschließlich das mitgelieferte Ladegerät.
3. Die Ladekontrollanzeige bewegt sich nicht mehr, sobald der Ladevorgang abgeschlossen ist.

Achtung

- *Üben Sie KEINE UNNÖTIGE KRAFT auf den Stecker aus. Andernfalls können das Mobiltelefon und/oder das Ladegerät beschädigt werden.*
- *Wenn Sie das Akkuladegerät nicht in Ihrem Heimatland verwenden, verwenden Sie einen Adapter.*
- *Entfernen Sie während des Ladevorgangs nicht den Akku oder die SIM-Karte.*

Entf
Lade

Trenner
Telefon
vorsicht

Wichti

- *Der A*
vollstä
- *Sollte*
gelade
der Ei
und la

Entfernen des Ladegeräts

Trennen Sie das Ladegerät vom Telefon, indem Sie den Stecker vorsichtig herausziehen.

Wichtig

- *Der Akku muss vor dem Ersten Gebrauch vollständig geladen werden.*
- *Sollte der Akku nicht ordnungsgemäß geladen sein, schalten Sie das Telefon mit der Ein-/Aus-Taste aus und wieder ein und laden Sie den Akku erneut.*

Telefon ein- und ausschalten

So schalten Sie Ihr Telefon EIN

1. Setzen Sie einen Akku ein und verbinden Sie das Telefon mit einer externen Stromquelle wie dem Reiseadapter, einem Adapter für den Zigarettenanzünder oder einer Freisprechanlage im Auto. Oder setzen Sie einen aufgeladenen Akku in das Telefon ein.
2. Drücken Sie ein paar Sekunden , bis das LCD-Display aufleuchtet.
3. Je nach Status der PIN Code-Abfrage geben Sie Ihren PIN Code ein.

So schalten Sie Ihr Telefon AUS

1. Drücken Sie ein paar Sekunden auf , bis das LCD-Display erlischt.

Zugriffscodes

Die in diesem Abschnitt erläuterten Zugriffscodes schützen Sie vor unbefugter Benutzung Ihres Telefons. Die Codes (mit Ausnahme von PUK und PUK2) können mit Hilfe der **Funktion Codes** (Menü #.5.5) bearbeitet werden.

PIN-Code (4 bis 8 Ziffern)

Die PIN (Persönliche Identifikations-Nummer) schützt Ihre SIM-Karte vor unberechtigtem Zugriff. Der PIN-Code wird Ihnen normalerweise zusammen mit SIM-Karte ausgehändigt. Wenn Ihre SIM-Karte durch einen PIN-Code geschützt ist, wird dieser jedes mal verlangt, wenn **Sie den PIN-Code ändern**, den PIN-Code-Schutz aktivieren/deaktivieren wollen oder Ihr Mobiltelefon einschalten. Notieren **Sie sich Ihren neuen PIN-Code**, falls Sie den Bestehenden **ändern sollten**. Bewahren Sie diesen jedoch an einem sicheren Ort separat von Ihrem Mobiltelefon auf.

PIN2 Code (4 bis 8 Ziffern)

Der mit manchen SIM-Karten gelieferte PIN2 Code ist für den Zugriff auf bestimmte Funktionen wie z.B. den Gebührenzähler und den FDN-Modus (Fixed Dial Number) erforderlich. Diese Funktionen sind nur verfügbar, wenn sie von Ihrer SIM-Karte unterstützt werden.

PUK (4 bis 8 Ziffern)

Der PUK-Code (PIN Unblocking Key) ist zum Entsperren einer gesperrten PIN erforderlich. Meist erhalten Sie den PUK-Code zusammen mit der SIM-Karte. Andernfalls fragen Sie Ihren Netzbetreiber nach dem Code. Wenn Sie den Code verloren haben, können Sie sich ebenfalls an Ihren Netzbetreiber wenden.

PUK2

Der mit
PUK2 C
gesperr
den Co
Ihren N

Sicher
(4 bis

Der Sic
Telefon
Der Co
eingest
Telefon
Option
aktivier
um die
auszusc
Nutzun
Standar
Sicherh
Sicherh
werden

n)

lieferte
f
en
lodus
. Diese
enn
tzt

Key)
rten
Sie
er SIM-
en
Wenn
onnen

PUK2 Code (4 bis 8 Ziffern)

Der mit manchen SIM-Karten gelieferte PUK2 Code ist erforderlich, um eine gesperrte PIN2 zu ändern. Sollten Sie den Code verlieren, wenden Sie sich an Ihren Netzbetreiber.

Sicherheitscode (4 bis 8 Ziffern)

Der Sicherheitscode schützt das Telefon vor unbefugter Nutzung. Der Code ist werkseitig auf **'0000'** eingestellt. Er ist erforderlich, um alle Telefoneinträge zu löschen und die Option "Einstellungen zurücksetzen" zu aktivieren. Außerdem wird er benötigt, um die Telefonsperrfunktion ein- oder auszuschalten, die vor unbefugter Nutzung schützt. Die Standardeinstellung des Sicherheitscodes kann im Menü Sicherheitseinstellungen verändert werden.

Netzpasswort

Das Sperrkennwort benötigen Sie für die Anrufsperre. Sie erhalten das Kennwort von Ihrem Netzbetreiber, wenn Sie sich für diesen Dienst anmelden.

Allgemeine Funktionen

Einen Anruf tätigen

Anruf tätigen

1. Schalten Sie das Telefon ein.
2. Geben Sie die Vorwahl und die Telefonnummer ein.
   - Drücken Sie zum Löschen von Nummern die Taste. Wenn Sie die Taste gedrückt halten, wird die gesamte Rufnummer gelöscht.
3. Drücken Sie die Taste , um die Nummer anzurufen.
4. Drücken Sie die Taste , um das Gespräch zu beenden.

Einen Anruf mit der Anrufliste tätigen

1. Drücken Sie die Taste , um die Liste der zuletzt gewählten, angenommenen und entgangenen Anrufe anzuzeigen.
2. Wählen Sie mit der Navigationstaste die gewünschte Rufnummer aus.
3. Drücken Sie die Taste .

Einen internationalen Anruf tätigen

1. Drücken Sie die Taste für die internationale Vorwahl länger. Das Zeichen ‚+' wählt automatisch den internationalen Zugriffscode aus.
2. Geben Sie die Landes-und die Ortsvorwahl sowie die Telefonnummer ein.
3. Drücken Sie .

Einen Anruf beenden

Nach Beendigung eines Anrufs drücken Sie die Taste.

Einen Anruf über die Kontaktliste tätigen

Sie können Namen und die dazugehörigen Nummern auf der SIM-Karte und/oder im Telefonspeicher speichern. Sie können eine Nummer wählen, indem Sie den gewünschten Namen in den Kontakten suchen und die Taste drücken.

Lautstärke einstellen

Wenn Sie während eines Gesprächs die Lautstärke des Hörers einstellen möchten, nutzen Sie hierzu die Taste an der Telefonseite ( ). Drücken Sie die obere Tastenhälfte, um die Lautstärke zu erhöhen, und die untere Tastenhälfte, um die Lautstärke zu verringern.

Wichtig

- *Im Standby-Modus können Sie über die Seitentasten die Lautstärke der Tastenbedienung einstellen.*

Einen Anruf beantworten

Wenn Sie einen Anruf erhalten, klingelt das Telefon. Kann der Anrufer identifiziert werden, erscheint seine Rufnummer (oder der unter "Kontakte" gespeicherte Name) auf dem Display.

1. Um einen eingehenden Anruf anzunehmen, öffnen Sie das Telefon und drücken Sie die Wähltaste (alternative **Antwortmodi** finden Sie auf der Seite 62 (Menü #.4.2).)

Wichtig

- *Wenn "Beliebige Taste" als **Antwortmodus** eingestellt wurde (siehe Seite 62), kann der Anruf mit jeder Taste außer der Taste oder der rechten Soft-Taste beantwortet werden.*

- Um einen eingehenden Anruf abzuweisen, drücken Sie eine der Seitentasten auf der linken Seite länger.
- Sie können Anrufe auch annehmen, während Sie das Telefonbuch oder sonstige Menüfunktionen verwenden.

2. Um ein Gespräch zu beenden, schließen Sie die Klappe oder drücken Sie die Taste.

Signalstärke

Die Signalstärke wird durch die Balken ( ) auf dem Display des Telefons angezeigt. Die Stärke des Signals kann variieren, besonders in Gebäuden. In der Nähe eines Fensters kann der Empfang besser sein.

Text eingeben

Mit Hilfe der Tastatur des Telefons können alphanumerische Zeichen eingegeben werden. Texteingaben sind beispielsweise zum Speichern von Namen im Adressbuch, zum Erstellen von Mitteilungen und für die Verwendung des Kalenders erforderlich.

Das Telefon bietet die folgenden Texteingabemethoden.

T9-Modus

In diesem Modus können Sie Wörter mit nur einem Tastendruck pro Buchstabe eingeben. Alle Tasten der Tastatur sind mit mehreren Buchstaben belegt. Im T9-Modus werden die von Ihnen ausgeführten Tastenanschläge automatisch mit einem internen Wörterbuch verglichen, um das richtige Wort zu erkennen, so dass Sie wesentlich weniger Tastenanschläge ausführen müssen als mit dem herkömmlichen ABC-Modus. Dieses Verfahren wird manchmal als prädikativer Text bezeichnet.

ABC-Modus

In diesem Modus können Sie Buchstaben eingeben, indem Sie die mit dem gewünschten Buchstaben belegte Taste einmal, zweimal, dreimal oder viermal drücken, bis der gewünschte Buchstabe im Display erscheint.

123-Modus (Zahlenmodus)

Geben Sie Nummern ein, indem Sie die jeweilige Taste pro Ziffer einmal drücken. Um in einem Texteingabefeld zum 123-Modus zu wechseln, drücken Sie die Taste, bis der 123-Modus angezeigt wird.

Texteingabemodus ändern

1. Wenn Sie sich in einem Feld befinden, in das Zeichen eingegeben werden können, erscheint das Symbol für den Texteingabemodus rechts oben auf dem LCD-Display.
2. Verändern Sie den Texteingabemodus, indem Sie T9 De # drücken. Der gegenwärtig aktive Texteingabemodus wird rechts oben auf dem Display angezeigt.

Benutzung des T9-Modus

Mit dem prädikativen Texteingabemodus T9 können Sie Wörter schnell mit minimaler Anschlagszahl eingeben. Sobald Sie eine Taste drücken, zeigt das Telefon (basierend auf dem integrierten Wörterbuch) an, welche Zeichen Sie wahrscheinlich eingeben wollen. Sie können auch neue Wörter in das Wörterbuch eingeben. Wenn weitere Buchstaben eingefügt werden, wird jeweils das wahrscheinlichste Wort aus dem Wörterbuch angezeigt.

- Wenn das gewünschte Wort nicht in der Wortauswahlliste enthalten ist, fügen Sie es mit Hilfe des ABC-Modus ein.
- Sie können auch andere T9-Sprachen auswählen. Drücken Sie dazu die Linke Soft-Taste [Optionen] und wählen den Menüpunkt T9 Sprachen aus. Hier können sie nun die gewünschte T9 Sprache einstellen. Sie können auch den T9-Modus deaktivieren, indem Sie "T9 AUS" wählen. In der Grundeinstellung des Telefons ist T9 aktiviert.

1. Geben Sie erst das ganze Wort ein, bevor Sie Tastenanschläge ändern oder löschen.
2. Beenden Sie jedes Wort mit einem Leerzeichen, indem Sie die 0 Taste drücken. Um Buchstaben zu löschen, drücken Sie die C Taste. Drücken Sie die C Taste länger, um das gesamte Wort von hinten nach vorne zu löschen.

Allgemeine Funktionen

Wichtig

▶ *Um den Texteingabemodus zu verlassen, ohne den eingegebenen Text zu speichern, drücken Sie [☎]. Das Telefon kehrt in den Standby-Modus zurück.*

Benutzung des ABC-Modus

Verwenden Sie die Tasten [2 abc] bis [9 wxyz], um einen Text einzugeben.

1. Drücken Sie die Taste, die mit dem gewünschten Buchstaben belegt ist:
   - ▶ Einmal für den ersten Buchstaben.
   - ▶ Zweimal für den zweiten Buchstaben.
   - ▶ Und so weiter.
2. Um ein Leerzeichen einzugeben, drücken Sie einmal die [0 +] Taste. Um Buchstaben zu löschen, drücken Sie die [C] Taste. Wenn Sie die [C] Taste länger gedrückt halten, wird der gesamte Inhalt gelöscht.

Tasten	Zeichen in der Reihenfolge der Anzeige	
	Großbuchstaben	Kleinbuchstaben
1	. , ? ! ' " 1 - ( ) @ / : _	. , ? ! ' " 1 - ( ) @ / : _
2 abc	A B C 2 Ä À	a b c 2 ä à
3 def	D E F 3 É	d e f 3 é
4 ghi	G H I 4	g h i 4
5 jkl	J K L 5	j k l 5
6 mno	M N O 6 Ö	m n o 6 ö
7 pqrs	P Q R S 7 ß	p q r s 7 ß
8 tuv	T U V 8 Ü	t u v 8 ü
9 wxyz	W X Y Z 9	w x y z 9
0 +	Leertaste 0	Leertaste 0

Benutzung des 123-Modus (Zahlenmodus)

Der 123-Modus ermöglicht die Eingabe von Ziffern in eine Textnachricht (z.B. eine Telefonnummer).

Drücken Sie die mit den jeweiligen Ziffern belegten Tasten und gehen Sie dann manuell zu dem gewünschten Texteingabemodus zurück.

Funktionen und Optionen wählen

Ihr Telefon bietet eine breite Auswahl an Funktionen zur individuellen Gestaltung. Diese Funktionen sind in den Menüs und Untermenüs angeordnet und können über die beiden Soft-Tasten [–] und [–]. ausgewählt werden. In jedem Menü und Untermenü können Sie die Einstellungen einer bestimmten Funktion einsehen und verändern.

Die Funktionen der Soft-Tasten ändern sich je nach Kontext. Die Begriffe in der untersten Zeile des Displays genau über den Tasten geben ihre aktuelle Funktion an.

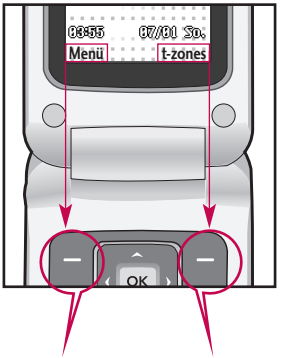

Drücken Sie die linke Soft-Taste, um auf das verfügbare Menü zuzugreifen.

Drücken Sie die rechte Soft-Taste, um die entsprechende Aktion auszuführen.

Menü -Übersicht

1. Spiele & mehr

1.1Mehr Spiele
1.2 Spiele
1.3 Anwendungen
1.4 Profile

2. Nachrichten

2.1 Neue Nachricht
2.2 Eingang
2.3 Entwürfe
2.4 Ausgang
2.5 Gesendet
2.6 Sprachmitt. abhören
2.7 Infodienst
2.8 Vorlagen
2.9 Einstellungen

3. Organizer

3.1 Kalender
3.2 Notizen
3.3 Aufgaben

4. Multimedia

4.1 Kamera
4.2 Sprachaufnahme

5. t-zones

5.1 Start
5.2 Lesezeichen
5.3 Adresse eingeben
5.4 Verlauf
5.5 Gespeicherte Seiten
5.6 Einstellungen
5.7 Informationen

6. Kontakte

6.1 Suche
6.2 Neu hinzufügen
6.3 Kurzwahl
6.4 Anrufergruppen
6.5 Alle kopieren
6.6 Alle löschen
6.7 Einstellungen
6.8 Information

7. Profile

7.1 Standard
7.2 Lautlos
7.3 Nur vibrieren
7.4 Laut
7.5 Headset

8. An

8.1
8.2
8.3
8.4
8.5
8.6
8.7

9. Eig

9.1
9.2
9.3
9.4
9.5

fügen

ppen
en
en
en
n

en

8. Anrufliste

8.1 Alle Anrufe
8.2 Entgangene
8.3 Ausgehende
8.4 Eingehende
8.5 Anrufdauer
8.6 Gebühren
8.7 GPRS

9. Eigene Dateien

9.1 Downloads
9.2 Bilder
9.3 Sounds
9.4 Andere
9.5 Spiele

✳. Extras

✳.1 Wecker
✳.2 Rechner
✳.3 Stoppuhr
✳.4 Umrechner
✳.5 Weltzeit
✳.6 SIM-Dienste

0. Anzeige

0.1 Hintergrund
0.2 Beleuchtung
0.3 Helligkeit
0.4 Schnellzugriff
0.5 Thema
0.6 Menüstil
0.7 Display Text
0.8 Netzname
0.9 Ziffernfarbe

#. Einstellungen

#.1 Datum & Zeit
#.2 Sprache
#.3 Verbindungen
#.4 Anrufe
#.5 Sicherheit
#.6 Flugmodus
#.7 Energiesparmodus
#.8 Zurücksetzen
#.9 Speicherstatus

Spiele & mehr

Mehr Spiele Menü 1.1

"Mehr Spiele" ist ein eingebetteter Link, der ein einfaches Herunterladen von Spielen und anderen Anwendungen aus dem mobilen Internet ermöglicht. Bitte beachten Sie, dass durch die Verwendung von Download-Services zusätzliche Gebühren anfallen können.

Wichtig

▶ *Dieser Service ist nicht in jedem Land verfügbar. Weitere Informationen erhalten Sie von Ihrem Dienstanbieter.*

Spiele Menü 1.2

In diesem Menü können Sie Java-Anwendungen verwalten, die auf Ihrem Telefon installiert sind.

Anwendungen Menü 1.3

Sie können die heruntergeladenen Anwendungen nutzen, löschen oder die Verbindungsoptionen einstellen.

Profile Menü 1.4

Profil aktivieren

1. Bewegen Sie den Cursor auf das Profil, das Sie aktivieren möchten.
2. Drücken Sie [OK], oder wählen Sie im Menü „Opt." den Eintrag „Aktivieren" aus.

Profile hinzufügen

1. Wählen Sie „Neues Profil" aus dem Menü „Optionen" aus.
2. Drücken Sie die linke Auswahltaste [Speichern], um Konfigurationsänderungen zu speichern.

Sie können Ansehen, Bearbeiten und Löschen, indem Sie „Ansehen", „Bearbeiten" oder „Löschen" aus dem Menü „ Optionen" auswählen.

Unter „Optionen" > „Alle zurücksetzen" können Sie auch alle Profilinformationen zurücksetzen.

Java™
Micro
entwi
wie b
Apple
Netsc
Explo
WAP-
herun
vom
Java-
Java-S
herun
werde
ersch
Menü
es au
gelös

Die i
Java-
Forma

Java™, ist eine von Sun Microsystems entwickelteTechnologie. Ähnlich wie beim Herunterladen des Java Applet über Standard-Browser wie Netscape oder MSInternet Explorer können Java MIDlets von WAP-fähigen Telefonen heruntergeladen werden. Abhängig vom Netzbetreiber können alle Java-basierten Programme wie z.B. Java-Spiele auf das Telefon heruntergeladen und benutzt werden. Nach dem Herunterladen erscheint das Java-Programm im Menü "Meine Spiele & Mehr", wo es ausgewählt, gestartet oder gelöscht werden kann.

Die im Telefon gespeicherten Java-Programmdateien haben die Formate .JAD oder .JAR.

Nachrichten

Dieses Menü enthält Funktionen für Kurzmitteilungen (SMS, Short Message Service), Multimedia-Nachrichten (MMS, Multimedia Message Service), Sprachnachrichten sowie für Servicemitteilungen Ihres Netzanbieters. Das Versenden von SMS und MMS sowie der Empfang von MMS bei Roaming ist kostenpflichtig. Weitere Informationen erhalten Sie von Ihrem Netzbetreiber.

Neue Nachricht Menü 2.1

Sie können eine Nachricht schreiben und bearbeiten, die aus Text, Bildern, und Sound besteht. (bis 10 Seiten)

1. Geben Sie im Feld Nachricht Ihre Mitteilung ein.
2. Drücken Sie die linke Auswahltaste [Optionen]. Die folgenden Optionen stehen zur Verfügung:
   - **Senden:** Ihre erstellte Nachricht wird gesendet. Unter [Optionen] können Sie Empfänger aus der Kontaktliste hinzufügen oder direkt eine Telefonnummer eingeben. Sie können bis zu 10 Nummern eingeben.
   - **Einfügen:** Sie können Bilder, Töne, Symbole, Textvorlagen oder Emoticons einfügen.
   - **Speichern:** Sie können die Nachricht als Entwürfe oder Multimedia-Vorlage speichern.
   - **Betreff eingeben:** Wählen Sie diese Option aus, um den Betreff zu bearbeiten. (Diese Option wird angezeigt, wenn Sie einen Betreff eingegeben haben.)
   - **Vorschau:** Sie können die erstellte Multimedia-Nachricht vor dem Senden ansehen. (Diese Option wird angezeigt, wenn Sie einen Ton, ein Bild oder ein Dia hinzugefügt haben.)
   - **Anhänge anzeigen:** Zeigt die angehängten Dateien an. (Diese Option wird angezeigt, wenn die Nachricht über einen Dateianhang verfügt.)

- **Anzeigedauer:** Sie können die Anzeigedauer für jede Seite einstellen. (Diese Option wird angezeigt, wenn die Nachricht über einen Dateianhang verfügt.)
- **Entfernen:** Entfernt angehängte Elemente. (Diese Option wird angezeigt, wenn die Nachricht über einen Dateianhang verfügt.)
- **T9 einstellen:** Legt fest, ob der T9-Modus aktiviert ist.
- **Sprache:** Legt die T9-Sprache für den T9-Modus fest. (Weitere Informationen über den T9-Modus erhalten Sie auf Seite 20 – 21.)
- **Wort hinzufügen:** Wenn Sie ein gewünschtes Wort im T9-Modus nicht finden können, können Sie mit dieser Option ein Wort zum T9-Wörterbuch hinzufügen. Drücken Sie nach der Eingabe eines Wortes auf die linke Auswahltaste [Speichern].
- **Text löschen:** Löscht den eingegebenen Text.
- **Beenden:** Wählen Sie diese Option, um die Bearbeitung zu beenden. Die erstellte Nachricht wird nicht gespeichert.

Wichtig

- *Wenn Sie einer MMS-Nachricht ein Bild (Umfang 50 Kilobyte) hinzufügen, dauert das Laden einige Sekunden. Währenddessen sind die Tasten deaktiviert. Anschließend können Sie mit dem Erstellen der MMS-Nachricht fortfahren.*

Eingang Menü 2.2

Sie werden benachrichtigt, sobald Sie eine Nachricht empfangen haben. Diese wird im Posteingang gespeichert.

Das Abrufen eingegangener MMS-Nachrichten kann etwas dauern, da diese zunächst heruntergeladen und verarbeitet werden müssen. Weitere Informationen zu Benachrichtigungseinstellungen finden Sie im Abschnitt 2.9.2.6.

Um eine Nachricht zu lesen, wählen Sie diese mit der Taste aus.

Nachrichten

- **Anzeigen:** Eingegangene Nachrichten anzeigen.
- **Antworten:** Antwort an den Absender erstellen.
- **Löschen:** Aktuelle Nachricht löschen.
- **Weiterleiten:** Ausgewählte Nachricht an einen anderen Empfänger weiterleiten.
- **Rückruf:** Sie können den Absender zurückrufen.
- **Nummer:** Sie können die Nummer des Absenders speichern.
- **Information:** Weitere Informationen zu den eingegangen Nachrichten anzeigen: Adresse des Absenders, Betreff (nur bei MMS-Nachrichten), Datum und Uhrzeit der Nachricht, Art der Nachricht, Umfang der Nachricht.
- **Mehrere löschen:** Mit der Option „Markieren“ können Sie mehrere Elemente gleichzeitig löschen.
- **Alle gelesenen löschen:** Sie können alle gelesenen Nachrichten löschen.
- **Alle löschen:** Löscht alle Nachrichten in der Ausgangsbox.
- **Empfangen (im Fall einer Benachrichtigung):** Wenn der automatische Download für Multimedia-Nachrichten deaktiviert ist, können Sie nur eine Benachrichtigung erhalten. Um eine Nachricht zu empfangen, wählen Sie [Empfangen].

Entwürfe Menü 2.3

Es werden die Nachrichten, die als Entwurf gespeichert wurden, angezeigt. Die Entwürfe werden mit dem Datum und der Uhrzeit aufgelistet, zu der sie gespeichert wurden. Blättern Sie mit den Auf/Ab-Navigationstasten durch die Optionsliste.

Für alle Entwürfe sind folgende Optionen verfügbar. Drücken Sie [Optionen].

- **Anzeigen:** Zeigt die ausgewählte Nachricht an.

- **Bearbeiten:** Sie können die ausgewählte Nachricht bearbeiten.
- **Löschen:** Löscht die ausgewählte Nachricht aus dem Entwurfsordner.
- **Information:** Zeigt die Informationen der ausgewählten Nachricht an: Betreff (nur bei Multimedia-Nachrichten), Datum und Uhrzeit, zu der sie gespeichert wurden, Nachrichtentyp und -größe, Priorität (nur bei Multimedia-Nachrichten).
- **Mehrere löschen:** Mit der Option „Alle markieren / Alle aufheben“ können Sie mehrere Nachrichten gleichzeitig löschen.
- **Alle löschen:** Löscht alle Nachrichten aus dem Entwurfsordner.

Ausgang Menü 2.4

Im Ausgang werden Nachrichten temporär gespeichert. Nachrichten, die nicht gesendet werden konnten, werden ebenfalls im Ausgang abgelegt.

Gesendet Menü 2.5

Alle gesendeten Nachrichten werden in diesem Ordner abgelegt.

Sprachmitt. abhören Menü 2.6

Über dieses Menü können Sie schnell auf Ihre Mobilbox zugreifen (falls vom Netzbetreiber angeboten). Bevor Sie diese Funktion nutzen können, müssen Sie die Mobilbox-Rufnummer speichern, die Sie von Ihrem Netzbetreiber erhalten haben.

Wenn Sie eine neue Sprachnachricht empfangen, erscheint das Symbol auf dem Display. Wenn Sie die 1 Taste lange drücken, gelangen Sie direkt zu Ihrer Sprachmitteilung. Bitte erkundigen Sie sich bei Ihrem Netzbetreiber nach weiteren Einzelheiten zur korrekten Konfiguration Ihres Telefons.

Nachrichten

Infodienst Menü 2.7

(Nicht in allen Netzen und Leistungspaketen verfügbar)

Infoservices versenden SMS-Nachrichten über Mobilfunknetze an Ihr Telefon. Auf diese Weise können unterschiedlichste Auskunfts- und Dienstleistungsangebote wie Wetterberichte, Verkehrsnachrichten, Taxibestellungen, Apothekenverzeichnisse oder Börsenticker genutzt werden. Wenn Sie eine Infoservice-Mitteilung erhalten, wird eine Popup-Meldung auf dem Display angezeigt, um Sie auf den Eingang einer neuen Infoservice-Mitteilung hinzuweisen, oder die Mitteilung wird direkt angezeigt. Im Standby-Modus stehen beim Anzeigen von Infoservice- Mitteilungen folgende Optionen zur Verfügung:

Lesen (Menü 2.7.1)

Wenn Sie eine CB-Nachricht erhalten, wird sie auf dem Display automatisch angezeigt.

Themen (Menü 2.7.2)

- **Liste sehen:** Wenn Sie dieses Menü wählen, können Sie die hinzugefügten CB-Nachrichtenkategorie ansehen. Drücken Sie [Opt.], um hinzugefügte CB-Nachrichtenkategorien zu bearbeiten oder zu löschen.
- **Aktive Liste:** Wählen Sie die CB-Nachrichtenkategorie in der aktiven Liste. Wenn Sie eine Infodienstnummer aktivieren, können Sie Nachrichten empfangen, die von dieser Nummer gesendet werden.

Vorlagen Menü 2.8

Die Liste enthält vorab erstellte Nachrichten. Sie können die Nachrichtenvorlagen anzeigen oder bearbeiten, oder Sie können neue Nachrichten erstellen. Es stehen zwei Vorlagentypen zur Verfügung: Text und Multimedia.

Textvo

Die folg
Auswah
Soft-Tas

- **Anse**
  gewä
- **Bear**
  gewä
- **Send**
  eine
  Vorla
- **Lösc**
  Vorla
- **Neue**
  Meni
  Vorla
- **Alle**

MMS V

Sie kön
erstelle
Auswah
Die ver
gleiche
Textvor

2.7.2)

er

können
ie von
den.

nü 2.8

der
e
zwei

Textvorlagen (Menü 2.8.1)

Die folgenden Optionen sind nach der Auswahl der Vorlage mit der linken Soft-Taste [Opt.] verfügbar:

- **Ansehen:** Hiermit können Sie die gewählte Vorlage anzeigen.
- **Bearbeiten:** Hiermit können Sie die gewählte Vorlage bearbeiten.
- **Senden als > Nachricht:** Erstellt eine Nachricht mit der ausgewählten Vorlage.
- **Löschen:** Löscht die gewählte Vorlage aus der Liste.
- **Neue Vorlage:** Mit diesem Menüpunkt können Sie neue Vorlagen verfassen.
- **Alle löschen:** Löscht alle Vorlagen.

MMS Vorlagen (Menü 2.8.2)

Sie können eine Multimedia-Vorlage erstellen, nachdem Sie die linke Auswahltaste [Neu] gedrückt haben. Die verfügbaren Optionen sind die gleichen wie für die oben genannten Textvorlagen.

Einstellungen Menü 2.9

SMS (Menü 2.9.1)

- **Nachrichtentyp:**

  SMS, Sprache, Fax, Paging, X.400, E-Mail, ERMES

  In der Regel ist die Nachrichtenart auf Text eingestellt. Sie können Text in andere Formate konvertieren. Informieren Sie sich bei Ihrem Dienstanbieter über die Verfügbarkeit dieser Funktion.
- **Gültigkeit:** Mit diesem Netzdienst können Sie festlegen, wie lange Ihre ungelesenen Textnachrichten in der SMS-Zentrale gespeichert werden sollen.
- **Zustellbericht:** Wenn Sie in diesem Menü "Ja" einstellen, können Sie prüfen, ob Ihre Nachricht erfolgreich versendet wurde oder nicht.

Nachrichten

- **Kostenübernahme:** Empfänger, die Nachrichten von Ihnen erhalten, können diese auf Ihre Kosten beantworten. Ob diese Funktion verfügbar ist, hängt von Ihrem Dienstanbieter ab.
- **Nachrichtenzentrale:** Wenn Sie eine Textnachricht versenden möchten, muss hier die Nummer von Ihrer SMS- Zentrale eingetragen sein.
- **Zeichenkodierung:** Legt die Art der Zeichenkodierung fest.

MMS (Menü 2.9.2)

- **Anzeigedauer:** Hier können Sie festlegen, wie lange jede Seite in einer von Ihnen erstellten MMS-Nachricht angezeigt werden soll.
- **Priorität:** Sie können die Nachricht senden, nachdem Sie die Prioritätsstufe (hoch, normal, niedrig) eingestellt haben.
- **Gültigkeit:** Mit diesem Netzdienst können Sie festlegen, wie lange Ihre Textnachrichten im Mitteilungscenter gespeichert werden sollen.
- **Zustellbericht:** Wenn Sie die Einstellung „Ein“ auswählen können Sie überprüfen, ob die Nachricht erfolgreich gesendet wurde.
- **Lesebestätigung:** Wenn Sie die Einstellung „Ja“ wählen, können Sie überprüfen, ob die Nachricht gelesen wurde.
- **Autom. abrufen:** Sie können für Ihr Heimnetz oder für ein Roaming-Netz unterschiedliche Abrufmodi verwenden. Wenn diese Option auf **automatisch** gesetzt ist, werden MMS-Nachrichten an Sie automatisch übertragen. Wenn diese Option auf manuell gesetzt ist, erhalten Sie beim Eintreffen einer neuen MMS eine Benachrichtigung und können daraufhin selbst entscheiden, ob Sie die MMS abrufen möchten.
- **Profile:** Um die MMS vom Server herunterzuladen, müssen Sie die URL für den MMS-Server einrichten.

- **Erlau**
  - Per
    Nac
  - We
  - Info
    Info

Mobil

Sie kön
empfan
Ihrem N
Wenn e
eingetre
entspre
Display
Informa
Dienste
Telefon
Ihrem N
die ents
Ihrem M

Halten
Taste
Voicem

▶ **Erlaubte Nachrichtentypen**

- Persönlich: Persönliche Nachrichten.
- Werbung: Werbemitteilungen.
- Information: Wichtige Informationen.

Mobilboxnummer (Menü 2.9.3)

Sie können Sprachnachrichten empfangen, sofern diese Funktion von Ihrem Netzanbieter unterstützt wird. Wenn eine neu Sprachnachricht eingetroffen ist, wird das entsprechende Symbol auf dem Display angezeigt. Genauere Informationen zu den angebotenen Diensten und zu den notwendigen Telefoneinstellungen erhalten Sie von Ihrem Netzanbieter. Nehmen Sie dann die entsprechenden Einstellungen an Ihrem Mobiltelefon vor.

Halten Sie im Standby-Modus die Taste 1 gedrückt, um Ihre Voicemail-Nummer zu wählen.

▶ **Heimnetz:** Unter diesem Menüpunkt können Sie die Voicemail-Nummer Ihres Heimatnetzes konfigurieren.

▶ **Roaming:** Sie können die Voicemail-Nummer so konfigurieren, dass Sie auch in Roaming-Netzen verwendet wird, wenn Sie sich im Ausland aufhalten.

Service-Nachricht (Menü 2.9.4)

Empfangen

Sie können die Option für den Empfang von Service- Nachrichten konfigurieren.

Service Loading

Sie können einstellen, dass Servicenachrichten automatisch heruntergeladen werden.

Nachrichten

Infodienst (Menü 2.9.5)

(Nicht in allen Netzen und Leistungspaketen verfügbar)

▶ **Empfangen**

- Ein: Wenn Sie diese Funktion wählen, empfängt Ihr Mobiltelefon Infodienste.
- Aus: Wenn Sie diese Funktion wählen, empfängt Ihr Mobiltelefon keine weiteren Infodienste.

▶ **Signalton**

- Ein: Wenn Sie diese Funktion wählen, ertönt beim Eingang eines Infodienstes ein Signalton.
- Aus: Wenn Sie diese Funktion wählen, schaltet sich der Signalton aus.

▶ **Sprachen**

- In diesem Menü können Sie die Spracheinstellung vornehmen. Wählen Sie diese Funktion, empfängt Ihr Mobiltelefon sämtliche CB-Nachrichten in der gewählten Sprache.

Kale

Wenn S
ein Kale
auf dem
Hilfe de
den Cur
bewegen
folgend

Bei
Tastendr
von

Mit der
Sie eine
Terminp

▶ **Tages**
das M

▶ **Neu**
Optio
eine n

▶ **Erinn**
ausge
einste

▶ **Alle**
anzeig

▶ **Gehe**
zum a

Organizer

Kalender Menü 3.1

Wenn Sie dieses Menü wählen erscheint ein Kalender. Ein rechteckiger Cursor ist auf dem aktuellen Datum platziert. Mit Hilfe der Navigationstasten können Sie den Cursor auf einen anderen Tag bewegen. Im Kalender können Sie die folgenden Tasten benutzen.

Bei Tastendruck von	1	Springt ein Jahr zurück.
	3	Springt ein Jahr vor.
	*	Springt einen Monat zurück.
	#	Springt einen Monat vor.

Mit der linken Soft-Taste [Opt.] können Sie einen Termin oder ein Memo in den Terminplaner eingeben.

- **Tagesansicht:** Zeigt den Termin oder das Memo für den gewählten Tag.
- **Neu hinzufügen:** Wählen Sie diese Option, um einen neuen Termin oder eine neue Notiz einzugeben.
- **Erinnerungston:** Sie können für jedes ausgewählte Datum den Signalton einstellen.
- **Alle Termine:** Sie können alle Termine anzeigen lassen.
- **Gehe zu Datum:** Sie können direkt zum ausgewählten Datum wechseln.
- **Vergangene löschen:** Sie können abgelaufene Termine löschen, die Ihnen bereits angezeigt wurden.
- **Alle löschen:** Hiermit können Sie alle Termineinträge und Memos löschen.

Notizen Menü 3.2

1. Wählen Sie die gewünschte Notiz mit der linken Softtaste und OK .
2. Wenn die Liste noch keine Notizen enthält, können Sie mit der linken Softtaste [Neu] ein neues Memo erstellen.
3. Geben Sie die Notiz ein und drücken Sie anschließend die linke Softtaste [OK].

Aufgaben Menü 3.3

Sie können Aufgabenlisten anzeigen, bearbeiten und hinzufügen. Aufgabenlisten werden in zeitlicher Reihenfolge angezeigt. Aufgabenlisten, die aktiv oder abgeschlossen sind, werden angezeigt. Außerdem können Sie sie als Bildnachricht oder über Bluetooth versenden.

Multimedia

Ihr Multimedia-Mobiltelefon ist mit einer einfach zu bedienenden integrierten Kamera ausgestattet, mit der Sie Bilder aufnehmen und zusammen mit Ihren Freunden und Verwandten ansehen können.

Wichtig

▶ *Ist der Akku fast leer, kann die Kamerafunktionen u. U. nicht verwendet werden.*

Kamera

Menü 4.1

Drücken Sie die Menütaste, und wählen Multimedia > Kamera.
Im Standby-Modus können Sie das Kameramodul auch direkt durch Drücken der Kamerataste öffnen. Das Kameramodul wird aufgerufen, und Sie sehen den Sucher.

Vor der Aufnahme können Sie die folgenden Optionen festlegen.

1. **Auflösung:** 320x240, 640x480
2. **Qualität:** Normal/Fein/Superfein
3. **Selbstauslöser:** Aus, 3 Sekunden, 5 Sekunden, 10 Sekunden
4. **Anzeigen:** „Ganzes Bild“ oder „Vollbild“
5. **Multiaufnahme:** 1 Bild / 3 Bilder
6. **Effekt:** Aus, Sepia, Mono, Negativ
7. **Weißabgleich:** Automatisch, Tageslicht, Innen, Bewölkt, Neonlicht
8. **Auslöserton:** Aus, Ton 1, Ton 2, Ton 3
9. **Einstellungen zurücksetzen:** Ja/Nein

1. Richten Sie mit den Links/Rechts-Navigationstasten das gewünschte Optionsmenü auf die Mitte aus.
2. Wählen Sie anschließend mit den Auf/Ab-Navigationstasten den gewünschten Wert aus.

3. Wenn Sie alle Werte festgelegt haben, richten Sie die Kamera auf das Objekt, das Sie aufnehmen möchten, und drücken Sie auf die Kamerataste oder die Taste „OK“. Ein Klick genügt für die Fotoaufnahme. Anschließend wird folgende Menüleiste angezeigt.

Sie können das Bild über eine Multimedia-Nachricht oder über Bluetooth versenden. Drücken Sie die linke Auswahltaste [Optionen], und wählen Sie „Senden über“.

Sprachaufnahme

Menü 4.2

Hier können Sie Sprachnotizen oder andere Töne aufnehmen.

1. Drücken Sie die linke Auswahltaste [Opt.]. Hier können Sie die Aufnahmedauer festlegen.
   - Allgemein: 10 Minuten
   - MMS: 2 Minuten und 30 Sekunden
2. Drücken Sie die Taste „OK“, um mit der Aufnahme zu beginnen.
3. Drücken Sie die Taste „OK“, um die Aufnahme zu beenden.

t-zones

t-zones bietet Ihnen jederzeit Informationen wie aktuelle Nachrichten, Wettervorhersagen sowie Sport- und Verkehrsnachrichten. Darüber hinaus bietet t-zones anspruchsvolle Multimedia-Dienste, wie z. B. die aktuellsten Hits und Klingeltöne sowie Hintergrundbilder und Spiele zum Herunterladen. Bei der Nutzung dieses Dienstes fallen zusätzliche Gebühren an.

Start Menü 5.1

Die Startseite ist im aktivierten Profil definiert.

Lesezeichen Menü 5.2

Dieses Menü ermöglicht es Ihnen, URLs Ihrer bevorzugten Internetseiten zu speichern. Eine Reihe von Lesezeichen sind bereits im Telefon gespeichert. Diese vorinstallierten Lesezeichen können nicht gelöscht werden.

Lesezeichen erstellen

1. Drücken Sie die linke Soft-Taste [Opt.].
2. Wählen Sie „Neues Lesezeichen“, und drücken Sie die Taste „OK“.
3. Nach Eingabe der URL-Adresse und des Titels bestätigen Sie bitte mit der linken Soft-Taste. „OK“

Tipp

▶ *Mit der Taste 1 und * gelangen Sie in die Auswahl für Sonderzeichen und Symbole. Zur Eingabe von „ .“ drücken sie die Taste 1 .*

Adresse eingeben Menü 5.3

Sie können direkt eine Verbindung zur gewünschten Website herstellen. Geben Sie dazu den entsprechenden URL ein und drücken auf „OK“.

Verlauf Menü 5.4

Zeigt eine Liste von Webseiten, die zuletzt aufgerufen wurden. Sie können bequem auf diese Webseiten zugreifen.

Gespeicherte Seiten Menü 5.5

Die angezeigte Seite kann als Offline Seite gespeichert werden. Insgesamt können Sie bis zu 20 Seiten speichern.

Einstellungen Menü 5.6

Profile (Menü 5.6.1)

Wählen Sie das entsprechende Profil aus, indem Sie die Taste "OK" drücken. Dadurch wird das Profil aktiviert, um den Start des Browsers einzuleiten.

Wichtig

▶ *Wenn die SIM-Karte SAT-Services (SIM Application Toolkit) unterstützt, wird dieses Menü mit dem auf der SIM-Karte gespeicherten betreiberspezifischen Service-Namen angezeigt. Wenn die SIM-Karte keine SAT-Services unterstützt, wird dieses Menü als „Profile" angezeigt.*

Renderingmodus (Menü 5.6.2)

"Normal" oder "Optimiert" einstellbar.

Cache (Menü 5.6.3)

Cache löschen

Löscht alle im Cache gespeicherten Inhalte.

Cache zulassen

Legen Sie fest, ob ein Verbindungsversuch über den Cache erfolgen soll oder nicht.

Cookies (Menü 5.6.4)

Cookies löschen

Löscht alle in einem Cookie gespeicherten Inhalte.

Cookies erlauben

Legen Sie fest, ob ein Cookie verwendet wird oder nicht.

Zertifikate (Menü 5.6.5)

Zeigt die Liste der auf dem Telefon gespeicherten persönlichen Zertifikate an.

Bilder anzeigen (Menü 5.6.6)

Ermöglicht das Aktivieren bzw. Deaktivieren der Bildanzeige beim Durchsuchen.

Skript (Menü 5.6.7)

Wählen Sie, ob JavaScript aktiviert oder deaktiviert werden soll.

Informationen Menü 5.7

Zeigt die Version des verwendeten WAP-Browsers an.

Kontakte

Im Speicher Ihrer SIM-Karte können Sie Telefonnummern mit den dazu gehörigen Namen speichern.

Drücken Sie die rechte Soft-Taste [Menü] im Standby - Modus.

Suche Menü 6.1

1. Wählen Sie "Suche". Sie werden aufgefordert, einen Namen einzugeben.
2. Geben Sie den Anfang des gesuchten Namens ein.
   - Sie können im Standby-Modus direkt auf die Kontakte zugreifen, indem Sie die Navigationstaste nach unten drücken.
3. Wenn Sie den gesuchten Kontakt gefunden haben, können Sie die Rufnummer über die Taste wählen. Oder Sie drücken die linke Soft-Taste [Optionen] und nutzen die folgenden Optionen.

- **Anzeigen:** Sie können Name und Nummer abrufen.
- **Bearbeiten:** Sie können den Namen und die Nummer bearbeiten.
- **Anrufen:** Sie können den Kontakt anrufen.
- **Nachricht**: Sie können eine Nachricht an den Kontakt schreiben.
- **Senden als:** Sie können die Kontaktdaten als Textnachricht, Multimedia-Nachricht oder über Bluetooth versenden.
- **Löschen:** Löscht den Kontakt.
- **Kurzwahl zuweisen:** Sie können die Nummer der Kurzwahl zuweisen.
- **Neu hinzufügen:** Sie können einen neuen Kontakt erstellen.
- **Mehrere löschen:** Sie können die Liste überprüfen und bei Bedarf löschen.
- **Auf Telefon/SIM kopieren:** Sie können einen Eintrag von der SIM-Karte auf das Telefon und umgekehrt kopieren.

Neu

Mit die
neuen
Es gibt
Telefon
Speiche
kann u
"Speich
Speiche
1000 E
können
werden
SIM-Ka
1. Öffn
Stan
Navi
2. Sie k
SIM-
Telef

Neu hinzufügen Menü 6.2

Mit dieser Funktion können Sie einen neuen Kontakt hinzufügen.

Es gibt zwei Speicherplätze: Den Telefonspeicher und den SIM-Karten-Speicher. Der SIM-Karten-Speicher kann unter "Einstellungen" in "Speichern in" ausgewählt werden. Die Speicherkapazität des Telefons beträgt 1000 Einträge. Für jeden Namen können bis zu 40 Zeichen eingegeben werden. Die Speicherkapazität der SIM-Karte hängt vom Kartentyp ab.

1. Öffnen Sie die Kontakte im Standby-Modus über die "untere" Navigationstaste.
2. Sie können neue Einträge in den SIM-Speicher oder in den Telefonspeicher eingeben.

Kurzwahl Menü 6.3

Sie können den Tasten 2 abc bis 9 wxyz . je einen Namenseintrag zuordnen. Die zugewiesene Taste wird dadurch zur Kurzwahltaste für die entsprechende Rufnummer.

1. Öffnen Sie im Standby-Modus das Telefonbuch durch Drücken von [OK].
2. Um der Kurzwahl eine Nummer hinzuzufügen, wählen Sie (Leer). Anschließend können Sie den Namen über Ihre Kontakte suchen.
3. Durch Drücken der Auswahltaste [Optionen] können Sie eine Kurzwahlnummer ändern und löschen, einen Anruf tätigen oder eine Nachricht senden.

Anrufergruppen Menü 6.4

Sie können Gruppeninformationen verwalten.

1. Wählen Sie "Gruppen". Alle Gruppenlisten werden angezeigt: Familie, Freunde, Kollegen, VIP, Gruppe 1, Gruppe 2, Gruppe 3.
2. Wählen Sie die gewünschte Gruppe mit der linken Soft-Taste [Opt.].

Außer bei "Andere" werden die folgenden Untermenüs angezeigt:

- **Mitglieder anzeigen:** Zeigt die Mitgliederliste der Gruppe.
- **Gruppenrufton:** Hiermit wählen Sie einen Klingelton für eingehende Anrufe der Mitglieder dieser Gruppe.
- **Gruppensymbol:** Hiermit wählen Sie ein grafisches Symbol, das bei eingehenden Anrufen der Mitglieder dieser Gruppe angezeigt wird.
- **Mitglied hinzufügen:** Geben Sie ein neues Mitglied in die Gruppe ein. Pro Gruppe können Sie 20 Mitglieder eingeben.
- **Mitglied entfernen:** Entfernen Sie ein Mitglied aus der Gruppe. Der Kontakteintrag bleibt unter Kontakte gespeichert.
- **Alle Mitglieder entfernen:** Entfernt alle Mitglieder.
- **Umbenennen:** Geben Sie der Gruppe einen neuen Namen.
- **Alles zurücksetzen:** Ermöglicht die Zurücksetzung aller Profile.

Alle kopieren Menü 6.5

Sie können Einträge aus dem SIM-Speicher in den Telefonspeicher kopieren/verschieben und umgekehrt.

- **SIM > Telefon:** Kopieren Sie einen Eintrag von der SIM-Karte in den Telefonspeicher.
- **Telefon > SIM:** Kopieren Sie einen Eintrag vom Telefonspeicher auf die SIM-Karte.

Die folgenden Optionen sind verfügbar.

- Original behalten: Beim Kopieren bleiben die Originalrufnummern erhalten.
- Original löschen: Beim Kopieren werden die Originalrufnummern gelöscht.

Alle löschen Menü 6.6

Sie können alle Einträge auf der SIM-Karte und/oder im Telefonspeicher löschen. Für diese Funktion benötigen Sie den Sicherheitscode.

Drücken Sie um zum Standby-Modus zurückzukehren.

Einstellungen Menü 6.7

Kontaktansicht (Menü 6.7.1)

Sie können einstellen, wie die Kontakte angezeigt werden.

- **Nur Name:** Beim Durchsuchen der Kontakte werden nur die Namen angezeigt.
- **Name & Nummer:** Beim Durchsuchen der Kontakte werden Namen und Nummern angezeigt.
- **Mit Bildern:** Beim Durchsuchen der Kontakte werden die Namen mit entsprechenden Bildern angezeigt.

Information Menü 6.8

- **Service Nummer (SIM-abhängig):** Hier können Sie eine Liste der von Ihrem Netzbetreiber angebotenen Service-Nummern einsehen (falls die SIM-Karte diese Funktion unterstützt). Hierzu zählen Nummern zu Notruf, Auskunft und Mobilbox.

1. Wählen Sie die Option "Service-Nummern".
2. Die Namen der verfügbaren Dienste werden angezeigt.
3. Wählen Sie einen Dienst mit Hilfe der ‚Nach unten'/‚Nach oben'-Navigationstasten. Drücken Sie dann die .

Kontakte

- **Eigene Nummern (SIM-abhängig):** Geben Sie Ihre eigene Telefonnummer auf der SIM-Karte ein.
- **Meine Visitenkarte:** Mit dieser Funktion könen Sie Ihre eigene Visitenkarte mit Ihrem Namen und Ihrer Mobiltelefonnummer erstellen. Wenn Sie eine neue Visitenkarte erstellen möhten, drüken Sie die linke Auswahltaste [Neu], und geben Sie die Informationen in die Felder ein.

Profile

Unter Profile können Sie die Signaltöne des Telefons für verschiedene Ereignisse, Umgebungen und Gruppen einstellen und individuell gestalten. Sie können zwischen fünf vorgegebenen Profilen wählen: **Standard, Lautlos, Nur vibrieren, Laut** und **Headset.**

Aktivieren (Menü 7.X.1)

1. Eine Liste der Profile wird angezeigt.
2. Gehen Sie in der Liste auf das gewünschte Profil und drücken Sie die linke Soft-Taste [OK] oder die OK-Taste.
3. Wählen Sie dann Aktivieren.

Wichtig

- *Wenn ein Kopfhörer an das Telefon angeschlossen ist, ist das Headset-Profil automatisch aktiviert.*

Bearbeiten (Menü 7.X.2)

Sie können alle Profile außer „Nur vibrieren“ nach Ihren Wünschen anpassen. Blättern Sie in der Profilliste zum gewünschten Profil. Drücken Sie die linke Softtaste oder die Taste [OK] und wählen Sie „Verändern“.

- **Anrufsignal:** Hier können Sie über die Anrufsignalisierung entscheiden: Rufton, Vibrieren, Refton & Vibrieren, Rufton nach vibrieren, Lautlos.
- **Rufton:** Wählen Sie den gewünschten Rufton aus der Liste.
- **Ruftonlautstärke:** Stellen Sie die Lautstärke des Klingeltons ein.
- **Nachr.Signal:** Wählen Sie das Signal für eingehende Nachrichten.
- **Nachrichtenton:** Hier können Sie den Signalton für ankommende Nachrichten auswählen.
- **Nachrichtenlautstärke:** Stellen Sie die Lautstärke des Nachrichtentons ein.
- **Tastentöne:** Wählen Sie den gewünschten Tastenton.
- **Tastenton-Lautstärke:** Stellen Sie die Lautstärke des Tastentons ein.
- **Effektton-Lautstärke:** Stellen Sie die Lautstärke des Effekttons ein.
- **Ein/Aus Lautstärke:** Stellen Sie die Lautstärke des Signaltons ein, der beim Ein- und Ausschalten des Telefons abgespielt wird.

Anrufliste

Ihre unbeantworteten, empfangenen Anrufe und gewählten Rufnummern werden nur dann verzeichnet, wenn Ihr Mobilnetz in Ihrer Region Calling Line Identification (CLI) unterstützt.

Im Display werden die Rufnummer und der Name (sofern verfügbar) sowie das Datum und die Uhrzeit des Anrufs angezeigt. Sie können sich auch die Anrufdauer anzeigen lassen.

Alle Anrufe Menü 8.1

In diesem Menü können Sie alle entgangenen, alle angenommenen und alle gewählten Anrufe anzeigen. Sie können eine Rufnummer aus dieser Liste anrufen bzw. eine Nachricht an eine Nummer senden. Außerdem können Sie Rufnummern als Kontakt speichern.

Entgangene Menü 8.2

Zeigt die entgangenen Anrufe an. Sie können Rufnummern aus der Liste anrufen, als Kontakt speichern, oder Nachrichten an eine der Nummern senden.

Ausgehende Menü 8.3

Zeigt die ausgehenden Anrufe an. Sie können Rufnummern aus der Liste anrufen, als Kontakt speichern, oder Nachrichten an eine der Nummern senden.

Eingehende Menü 8.4

Zeigt die angenommenen Anrufe an. Sie können Rufnummern aus der Liste anrufen, als Kontakt speichern, oder Nachrichten an eine der Nummern senden.

Anrufdauer Menü 8.5

Sie können verschiedene Arten der Anrufdauer anzeigen.

- **Letzter Anruf:** Zeigt die Dauer des letzten Anrufs in Minuten/Sekunden an.
- **Alle Anrufe:** Zeigt die Dauer aller Anrufe an. Durch Drücken der linken Auswahltaste [Zurücksetzen], können Sie den Timer zurücksetzen.

- **Ausgehende:** Zeigt die Dauer ausgehender Anrufe an.
- **Eingehende:** Zeigt die Dauer empfangener Anrufe an.

Gebühren Menü 8.6

Mit diesem Netzdienst können Sie die Kosten für den letzten Anruf sowie die Gesamtkosten überprüfen.

Wichtig

- *Je nach Netzwerkmerkmalen, Auf- oder Abrundung, Steuern usw. können die tatsächlich von Ihrem Dienstanbieter in Rechnung gestellten Kosten von den hier angezeigten Beträgen abweichen.*

Einstellungen (Menü 8.6.3)

Limit wählen

Mit diesem Netzdienst können Sie die Gesprächsgebühren durch Festlegen eines Limits begrenzen. Sie können bis zum festgelegten Limit telefonieren oder Anrufe empfangen.

- **Lesen:** Zeigt die verbleibenden Einheiten an.
- **Ändern:** Sie können das Gebührenlimit anpassen.

Tarif einstellen

Sie können die Währung und den Preis pro Einheit einstellen. Die Preise können Sie bei Ihrem Dienstanbieter erfragen. Um in diesem Menü die Währung oder eine Einheit auszuwählen, ist die Eingabe des PIN2-Codes erforderlich. Wenn Sie @-, £- und $-Symbole eingeben möchten, löschen Sie alle Währungseingaben, und drücken Sie anschließend die [*] -Taste. Wenn Sie ein Symbol ändern möchten, drücken Sie erneut die [*] -Taste.

Wichtig

- *Wenn alle Einheiten verbraucht sind, sind nur noch Notrufe möglich. Je nach SIM-Karte müssen Sie u. U. den PIN2-Code eingeben, um ein Gebührenlimit festzulegen.*

Anrufliste

Autom. anzeigen

Mit diesem Netzdienst können Sie die Kosten für den letzten Anruf automatisch anzeigen. Wenn Sie die Einstellung **„Ein“** wählen, werden nach Beendigung des Anrufs die angefallenen Kosten angezeigt.

GPRS Menü 8.7

Datenmenge (Menü 8.7.1)

Sie können die Menge der gesendeten, der empfangenen und aller übertragenen Daten abrufen. Um die Einstellungen zurückzusetzen, drücken Sie die linke Auswahltaste [Zurücksetzen].

Online Zeit (Menü 8.7.2)

Sie können das Zeitbudget des letzten Anrufes sowie aller Anrufe anzeigen. Um die Einstellungen zurückzusetzen, drücken Sie die linke Auswahltaste [Zurücksetzen].

Im Tele
Art von
haben s
Bilder, S

Dow

Das ist

Wichti

▶ *Weiter*
Ihrem

Bild

Bilder
zum He
dem Int
Standar
vorgesp
herunte
die mit
aufgenc

Die ver
davon a

▶ **Ansi**
an.

Eigene Dateien

Im Telefonspeicher können Sie jegliche Art von Multimediadatei speichern und haben so einfachen Zugriff auf all Ihre Bilder, Sounds und Spiele.

Downloads Menü 9.1

Das ist Ihr Download-Portal.

Wichtig

- *Weitere Informationen erhalten Sie von Ihrem Netzbetreiber.*

Bilder Menü 9.2

Bilder enthält einen eingebetteten Link zum Herunterladen von Bildern aus dem Internet, eine Liste von Standardbildern, die auf Ihrem Telefon vorgespeichert sind, von Ihnen heruntergeladene Bilder sowie Bilder, die mit der Kamera Ihres Telefons aufgenommen wurden.

Die verfügbaren Optionen hängen davon ab, welchen Bildtyp Sie wählen.

- **Ansicht:** Zeigt das ausgewählte Bild an.
- **Löschen:** Löscht das ausgewählte Bild.
- **Verwenden:** Sie können das ausgewählte Bild als Hintergrund oder Kontaktbild festlegen.
- **Senden als:** Sie können das ausgewählte Bild über MMS oder Bluetooth versenden.
- **Datei**
  - Umbenennen: Sie können das Bild umbenennen.
  - In Ordner verschieben: Die Datei kann in einen anderen Ordner verschoben werden.
  - Information: Zeigt Informationen zur ausgewählten Bilddatei an.
- **Über Bluetooth drucken:** Die meisten Bilder, die Sie im Kameramodus aufgenommen und über WAP heruntergeladen haben, können über Bluetooth/PictBridge an einen Drucker übertragen werden.

Eigene Dateien

- **Diashow:** Sie können die gespeicherten Dateien als Diashow anzeigen.
- **Neuer Ordner:** Sie können einen neuen Ordner erstellen.
- **Mehrere löschen:** Sie können mehrere ausgewählte Dateien löschen.
- **Alle löschen:** Alle Dateien in der Liste löschen.
- **Sortieren nach:** Sie können die Dateien nach Datum, Typ oder Name anordnen.
- **Listenansicht/Miniaturansicht:** Sie können die Bilder in einer Listen- oder Miniaturansicht ansehen.

Sounds Menü 9.3

Sounds enthält einen eingebetteten Link zum Herunterladen von Tönen aus dem Internet, eine Liste von Standardtönen, die auf Ihrem Telefon vorgespeichert sind, von Ihnen heruntergeladene Töne sowie Töne, die mit Ihrem Telefon aufgenommen wurden.

Andere Menü 9.4

In diesem Ordner werden alle anderen Dateien (außer Bilder und Sounds) gespeichert.

Spiele Menü 9.5

Mehr Spiele ist ein eingebetteter Link, der ein einfaches Herunterladen von Spielen und anderen Anwendungen aus dem mobilen Internet ermöglicht. Bitte beachten Sie, dass durch die Verwendung von Download-Services zusätzliche Gebühren anfallen können.

Wec

Sie kön
einstell
Zeit ein

1. Aktiv
   Sie d
2. Lege
   Alarm
   Mo.
   Sa. ~
3. Wähl
   Sign
   drüc
4. Gebe
   Alarm

Rech

Der Rec
Grundf
Subtrak
Division

1. Gebe
   num

Extras

Wecker Menü ✳.1

Sie können bis zu fünf Alarme einstellen, durch die zur festgelegten Zeit ein Signal ertönt.

1. Aktivieren Sie den Alarm und geben Sie die gewünschte Alarmzeit ein.
2. Legen Sie fest, wann und wie oft der Alarm ertönen soll: Einmal, Täglich, Mo. ~ Fr., Mo. ~ Sa., und Sa. ~ So.
3. Wählen Sie den gewünschten Signalton für den Alarm aus und drücken Sie die Taste [OK].
4. Geben Sie einen Namen für den Alarm ein und drücken Sie die Taste [–] [Speichern].

Rechner Menü ✳.2

Der Rechner bietet die arithmetischen Grundfunktionen: Addition, Subtraktion, Multiplikation und Division.

1. Geben Sie die erste Ziffer über die numerischen Tasten ein.
2. Drücken Sie die entsprechende Navigationstaste, um eine mathematische Funktion auszuwählen.

Wichtig

- *Um Fehler zu korrigieren und das Display zu löschen benutzen Sie die [C] Taste.*
- *Um einen Dezimalpunkt einzugeben, drücken Sie [✳] .*

3. Um einen Dezimalpunkt einzugeben drücken Sie die OK Taste bitte überprüfen.
4. Drücken Sie anschließend die rechte Soft-Taste [OK], um zum Menü zurück zu gelangen.

Stoppuhr Menü ✳.3

1. Drücken Sie [Start], um die Zeit zu erfassen, und drücken Sie [Runde], um die Rundenzeit festzuhalten.
2. Drücken Sie [Stopp], um die Rundenzeit zu ermitteln.
3. Drücken Sie [Zurücks.], um den Standardwert wiederherzustellen.

Umrechner Menü ✳.4

Mit dieser Funktion können Sie Umrechnungen zwischen verschiedenen Maßeinheiten vornehmen. Es gibt 7 verschiedene Maßeinheitstypen, die umgerechnet werden können: Währung, Fläche, Länge, Masse, Temperatur, Volumen, Geschwindigkeit.

1. Wählen Sie im Abschnitt „Aktuelle Einheit“ mithilfe der rechten und linken Navigationstaste die Einheit, die Sie konvertieren möchten.
2. Gehen Sie mit der Navigationstaste ‚Nach unten‘ auf den Abschnitt für die aktuelle Einheit.
3. Wählen Sie die Einheit, die Sie umrechnen möchten, mit Hilfe der Navigationstasten ‚Nach links‘/‚Nach rechts‘.
4. Geben Sie die Ziffern über die numerischen Tasten ein. Die Umrechnung erfolgt automatisch.

Wichtig

▶ *Zur Eingabe einer Dezimalzahl benutzen Sie die ✳ Taste.*

Weltzeit Menü ✳.5

Sie können die Zeit für verschiedene Städte weltweit anzeigen lassen.

SIM-Dienste Menü ✳.6

Wenn die SIM-Karte SAT-Services (SIM Application Toolkit) unterstützt, wird dieses Menü mit dem auf der SIM-Karte gespeicherten betreiberspezifischen Service-Namen angezeigt. In diesem Fall finden Sie in der Dokumentation zu Ihrer SIM-Karte weitere Informationen zur Nutzung der zugehörigen Funktionen.

Hint

Mit die
Hinterg
Standb

Bele

Zeit, na
automa

Hell

Die Hel
40 % b

Schr

Wählen
im Stan
sollen.

Ther

Sie kön
auf den

Anzeige

Hintergrund Menü 0.1

Mit dieser Option können Sie das Hintergrundbild des Farbdisplays im Standby-Modus festlegen.

Beleuchtung Menü 0.2

Zeit, nach der die Displaybeleuchtung automatisch abgeschaltet wird.

Helligkeit Menü 0.3

Die Helligkeit des Bildschirms kann von 40 % bis zu 100 % angepasst werden.

Schnellzugriff Menü 0.4

Wählen Sie aus, ob Shortcut-Symbole im Standbymodus angezeigt werden sollen.

Thema Menü 0.5

Sie können auswählen, welche Themen auf dem Bildschirm angezeigt werden.

Menüstil Menü 0.6

Sie können bei der Menüanzeige zwischen "Rasteransicht" und "Listenansicht" wählen.

Display Text Menü 0.7

Nachdem Sie „Ein“ gewählt haben, können Sie eine Nachricht verfassen.

Netzname Menü 0.8

Wählen Sie aus, ob der Netzwerkname angezeigt werden soll.

Ziffernfarbe Menü 0.9

Wählen Sie aus, ob die farbige Schriftart verwendet werden soll.

Einstellungen

Sie können die folgenden Menüs je nach Ihren speziellen Anforderungen und Wünschen einstellen.

Datum & Zeit Menü #.1

Das Mobiltelefon verfügt über eine eigene Uhr. Mit dieser Option können Sie die Zeit einstellen.

Datum (Menü #.1.1)

In diesem Menü können Sie das Datum Ihres Mobiltelefons einstellen.

Datumsformat (Menü #.1.2)

Mit dieser Option können Sie das Datumsformat einstellen: JJJJ/MM/TT, TT/MM/JJJJ, MM/TT/JJJJ. (J: Jahr, M: Monat, T: Tag)

Zeit (Menü #.1.3)

In diesem Menü können Sie die Zeit Ihres Mobiltelefons einstellen.

Zeitformat (Menü #.1.4)

Sie können das Zeitformat auf 12 Stunden oder 24 Stunden einstellen.

Autom. Aktualisieren (Menü #.1.5)

Wenn die Funktion zum automatischen Aktualisieren aktiviert ist, werden Datum und Zeit entsprechend der aktuellen Zeitzone automatisch aktualisiert.

Sprache Menü #.2

Wählen Sie die Sprache des Telefons. Bei der Sprachoption "Automatisch" wird die Sprache automatisch gemäß der verwendeten SIM-Karte eingestellt. Wird die Sprache der SIM-Karte nicht vom Telefon unterstützt, wird Englisch verwendet.

Verbindungen Menü #.3

Bluetooth (Menü #.3.1)

Über Bluetooth können kompatible Mobilgeräte, Peripheriegeräte und Computer, die sich in geringer Entfernung zueinander befinden, drahtlos miteinander kommunizieren.

Dieses Telefon unterstützt Bluetooth, wodurch eine Verbindung zwischen diesen Geräten und kompatiblen Bluetooth-Kopfhörern, Computeranwendungen usw. hergestellt werden kann.

Wichtig

- *Wenn Sie LG PC Sync über Bluetooth verwenden, können Sie nur die Daten im Telefonbuch übertragen.*
- *Wenn Sie Daten von einem anderen Bluetooth-Gerät empfangen, wird eine Bestätigung angefordert. Nachdem Sie die Übertragung bestätigt haben, wird die Datei auf Ihr Mobiltelefon kopiert.*
- *Abhängig vom Dateityp wird die Datei in einem der folgenden Ordner gespeichert:*
  - ***Bild (.bmp, .gif, .jpg, .png):*** *Ordner „Bilder“*
  - ***Andere Dateien (.txt, .html):*** *Ordner „Andere“.*

Bluetooth ein/aus

Sie können Bluetooth aktivieren oder deaktivieren.

Bekannte Geräte

Sie können alle Geräte anzeigen, mit denen Ihr KP235 bereits gekoppelt ist. Das Menü „Gekoppelte Geräte“ enthält die folgenden Optionen:

- **Verbinden/Trennen:** Nach der Kopplung mit einem Kopfhörer oder Stereo-Kopfhörer müssen Sie eine Verbindung zu diesen Geräten herstellen. Anschließend können Sie diese verwenden.
- **Neu:** Ermöglicht die Suche nach neuen Bluetooth- Geräten und das Hinzufügen dieser Geräte zur Liste der gekoppelten Geräte im Telefon. Wenn Sie die Option „Neu hinzufügen“ auswählen, sucht das Mobiltelefon nach anderen Bluetooth-Geräten im Umkreis. Drücken Sie die rechte Auswahltaste [Stopp], wenn das Gerät, mit dem Sie das Mobiltelefon koppeln möchten, in der Liste angezeigt wird. Wählen Sie das gewünschte Gerät aus, und drücken Sie die linke Auswahltaste [Koppeln]. Sie werden aufgefordert, einen Passcode einzugeben.

Einstellungen

Der Passcode kann entweder beliebig ausgewählt werden (für beide Geräte muss derselbe Passcode verwendet werden) oder ist vom Hersteller des Gerätes, mit dem Sie das Mobiltelefon koppeln möchten, bereits vorgegeben. Informieren Sie sich im Benutzerhandbuch des Gerätes, mit dem Sie das Mobiltelefon koppeln möchten, ob bereits ein Passcode vorhanden ist.

- **Umbenennen:** Ermöglicht es Ihnen, den Namen des gekoppelten Bluetooth-Geräts sowie die Art der Anzeige auf dem Telefon zu ändern.
- **Verbindung zulassen:** Ermöglicht das Herstellen der autorisierten Verbindung zwischen allen Bluetooth-Geräten. Wenn ein gekoppeltes Gerät als autorisiertes Gerät festgelegt wurde, stellt das gekoppelte Gerät automatisch eine Verbindung zum Telefon her, wenn es eingeschaltet wird.
- **Alle Dienste:** Zum Anzeigen aller vom Bluetooth-Gerät unterstützten Services.
- **Name zuweisen**
- **Löschen:** Ermöglicht das Löschen des Bluetooth-Geräts.
- **Alle löschen:** Ermöglicht das Löschen aller Bluetooth-Geräte.

Einstellungen

- **Sichtbarkeit:** Sie können einstellen, ob Ihr Telefon für andere Bluetooth-Geräte sichtbar sein soll.
- **Telefonname:** Sie können den Namen des Bluetooth-Geräts festlegen. Der Standardname ist LG KP235.
- **Eigene Adresse:** Sie können die Adresse Ihres Bluetooth-Gerätes anzeigen.

Wichtig

▶ *Sprachwahlfunktion wird nicht unterstützt.*

Verbindungen (Menü #.3.2)

Die Wahl des vom Telefon verwendeten Mobilfunknetzes kann entweder automatisch oder manuell erfolgen.

Netzauswahl

Die Standardeinstellung ist "Automatisch".

- **Automatisch:** Im Modus "Automatisch" wählt das Telefon automatisch ein Netz aus. Diese Einstellung gilt auch, wenn das Telefon aus- und wieder eingeschaltet wird.
- **Manuell:** Mit dieser Einstellung zeigt das Telefon eine Liste der verfügbaren Netze an. Sie können das gewünschte Netz dann selbst auswählen. Voraussetzung für die Anmeldung in einem fremden Netz ist ein Roamingabkommen mit dem Betreiber Ihres Heimnetzes. Wenn kein Zugang zum ausgewählten Netz möglich ist, können Sie ein anderes Netz auswählen.
- **Bevorzugte Netze:** Sie können eine Liste bevorzugter Netze angeben. Das Telefon versucht sich dann zuerst in diesen Netzen anzumelden. In diese Liste können Sie Einträge aus der vorgegebenen Liste bekannter Netze übernehmen.

GPRS einbuchen

Sie können den GPRS-Service entsprechend der jeweiligen Situation einstellen.

- **Einschalten**
  Wenn Sie dieses Menü wählen, wird beim Einschalten des Telefons das Telefon automatisch bei einem GPRS-Netz registriert. Durch das Starten einer WAP- oder PC-Einwahl-Anwendung ist eine Verbindung zwischen Telefon und Netz sowie eine Datenübertragung möglich. Wenn Sie die Anwendung schließen, wird die GPRS-Verbindung beendet, die Registrierung beim GPRS-Netz besteht jedoch weiterhin.

Einstellungen

- **Bei Bedarf**
  Wenn Sie dieses Menü wählen, wird die GPRS-Verbindung bei der Verbindung mit einem WAP-Dienst hergestellt. Die Verbindung wird beendet, wenn Sie die WAP-Verbindung unterbrechen.

Datenkonto

- **Ansehen:** Das ausgewählte Profil wird angezeigt.
- **Bearbeiten:** Das ausgewählte Profil wird bearbeitet.
- **Neuer Zugangspunkt**
  - **Name:** Sie können den Verbindungsnamen eingeben.
  - **Trägerdienst:** Trägerdienst: Wählen Sie die Übertragungsart für den Netzzugriff.

<GPRS Einstellungen>

Die Diensteinstellungen sind nur verfügbar, wenn GPRS als Übertragungsart gewählt wurde.

- **APN:** Geben Sie den Namen des Zugangspunktes (APN) für den GPRS Dienst ein.
- **Benutzerkennung:** Die Benutzer-ID für Ihren APN-Server.
- **Kennwort:** Das Passwort für Ihren APN-Server.
- **Primärer Server:** Geben Sie die IP-Adresse des primären DNS-Servers ein, auf den Sie zugreifen.
- **Sekundärer Server:** Geben Sie die IP-Adresse des sekundären DNS-Servers ein, auf den Sie zugreifen.

- **Löschen:** Sie können das ausgewählte Profil löschen.

Anrufe Menü #.4

Um die gewünschten Anrufeinstellungen vorzunehmen, drücken Sie im Menü "Einstellungen" die Taste .

Rufumleitung (Menü #.4.1)

Mit der Rufumleitung können Sie eingehende Sprach-, Fax- und Datenanrufe auf eine andere Nummer umleiten. Einzelheiten dazu können Sie bei Ihrem Dienstanbieter erfragen.

- **Alle Anrufe:** Leitet alle Sprachanrufe um.
- **Wenn besetzt:** Leitet Sprachanrufe um, wenn gerade ein Gespräch geführt wird.
- **Keine Antwort:** Leitet Sprachanrufe um, wenn das Gespräch nicht angenommen wird.
- **Unerreichbar:** Leitet Sprachanrufe um, wenn das Telefon ausgeschaltet ist oder keine Verbindung zum Netz hergestellt werden kann.
- **Alle Datenanrufe:** Leitet alle Datenanrufe auf eine Nummer mit PC-Anschluss um.
- **Alle aufheben:** Deaktiviert alle Rufumleitungen.

Optionen

Im Folgenden werden die Optionen in den Menüs für die Rufumleitung erläutert.

- **Aktivieren:** Aktiviert den jeweiligen Dienst.
  - Auf Mobilbox: Weiterleiten an die Mitteilungszentrale. Diese Funktion ist nicht verfügbar in den Menüs "Datenanrufe" und "Alle Faxe".
  - An andere Nummer: Geben Sie hier die Nummer für die Rufumleitung ein.
  - An bevorzugte Nummer: Sie können die letzten fünf umgeleiteten Anrufe überprüfen.
- **Aufheben:** Deaktiviert den jeweiligen Dienst.
- **Status:** Zeigt den Status des jeweiligen Dienstes an.

Einstellungen

Rufannahme (Menü #.4.2)

- **Beim Öffnen**
  Wenn Sie diese Einstellung wählen, können Sie eingehende Anrufe nur durch Öffnen der Klappe entgegennehmen.
- **Beliebige Taste**
  Mit dieser Einstellung können Sie eingehende Anrufe durch Drücken jeder Taste, außer und entgegennehmen.
- **Annahmetaste**
  Eingehende Anrufe können nur durch Drücken der Sendetaste angenommen werden.

Eig. Nr. senden (Menü #.4.3)
(hängt vom Netz und dem gewählten Kartenanbieter ab)

- **Netzeinstellung**
  Wenn Sie diese Einstellung wählen, wird Ihre Rufnummer je nach verwendeter Leitung (z. B. Leitung 1 oder Leitung 2) übertragen.
- **Ein**
  Mit dieser Einstellung wird Ihre Rufnummer an den Anrufempfänger übermittelt. Die Nummer wird auf dem Telefon des angerufenen Teilnehmers angezeigt.
- **Aus**
  Mit dieser Einstellung wird Ihre Rufnummer nicht angezeigt.

Anklopfen (Menü #.4.4)
(hängt vom Netz ab)

Sie werden über diesen Netzdienst während eines Gesprächs informiert, dass ein weiterer Anruf eingeht. Wählen Sie Aktivieren, um den Netzdienst in Anspruch zu nehmen, oder Deaktivieren, um den Dienst abzulehnen, oder Status anzeigen, um zu prüfen, ob der Anklopfdienst aktiviert ist.

Minut

Wenn d
ist, ertö
Anrufs
Signalto
Gesprä

Autom

Wählen
Mobilte
Verbind
die Verl
hergest

MFV-T

DTMF-T
menüge
zu nehm

Minutensignal (Menü #.4.5)

Wenn diese Option auf "Ein" gesetzt ist, ertönt während eines ausgehenden Anrufs einmal in der Minute ein Signalton, um sie so über die Gesprächsdauer zu informieren.

Autom. Wahlwdh. (Menü #.4.6)

Wählen Sie "Ein", damit Ihr Mobiltelefon fünf erneute Verbindungsversuche startet, nachdem die Verbindung beim ersten Mal nicht hergestellt werden konnte.

MFV-Töne senden (Menü #.4.7)

DTMF-Töne bieten die Möglichkeit, menügesteuerte Dienste in Anspruch zu nehmen.

Sicherheit Menü #.5

PIN-Abfrage (Menü #.5.1)

Hier können Sie festlegen, ob beim Einschalten des Telefons der PIN-Code für die SIM-Karte abgefragt wird. Wenn diese Funktion aktiviert ist, muss der PIN-Code eingegeben werden.

1. Wählen Sie im Menü mit den Sicherheitseinstellungen die Option für die PIN-Abfrage und drücken Sie die Taste [OK].
2. Wählen Sie Ein/Aus.
3. Wenn die Abfrage des PIN-Codes aktiviert ist, muss dieser beim Einschalten des Telefons eingegeben werden.
4. Wenn der PIN-Code dreimal nacheinander falsch eingegeben wurde, wird die SIM-Karte gesperrt. Zur Aufhebung der Sperre muss der PUK-Code eingegeben werden.

Einstellungen

5. Der PUK-Code kann bis zu zehnmal nacheinander eingegeben werden. Wenn der PUK-Code zehnmal nacheinander falsch eingegeben wird, kann die Sperre nicht mehr aufgehoben werden. Wenden Sie sich in diesem Fall an den Mobilfunkanbieter.

Telefonsperre (Menü #.5.2)

Mit dem Sicherheitscode können Sie verhindern, dass das Mobiltelefon unberechtigt verwendet wird. Wenn Sie die Telefonsperre auf "Ein" einstellen, wird der Sicherheitscode abgefragt, wenn Sie das Mobiltelefon einschalten. Wenn Sie die Telefonsperre auf "Automatisch" einstellen, müssen Sie den Sicherheitscode nur dann eingeben, wenn Sie die SIM-Karte austauschen.

Anrufsperre (Menü #.5.3)

Mit der Anrufsperre können Sie abgehende oder eingehende Anrufe einer bestimmten Kategorie sperren. Für diese Funktion ist das Sperr-Passwort erforderlich. Die folgenden Untermenüs erscheinen.

- **Alle ausgehenden**
  Alle ausgehenden Anrufe werden gesperrt.
- **Ausg. International**
  Alle ausgehenden internationalen Anrufe werden gesperrt.
- **Ausg. int., ausgen. Heimatland**
  Alle internationalen ausgehenden Roaming- Gespräche werden gesperrt.
- **Alle eingehenden**
  Alle eingehenden Gespräche werden gesperrt.
- **Eingehende Anrufe im Ausland**
  Sperrfunktion für alle eingehenden Roaming- Gespräche.

- **Alle**
  Sie k
  lösch
- **Pass**
  Sie k
  Rufsp

Die fol
verfügb

- Aktivi
  Aktivi
  anfor
- Deakt
  Aufhe
  Rufsp
- Statu
  Anzei
  gespe

Festwa
(SIM-K

Sie kön
auf aus
beschrä
werden
geschüt

#.5.3)

rufe
ren.

den

den

len

nd
den

verden

nd
nden

▶ **Alle Anrufsperr. Lösch.**
Sie können alle Sperrfunktionen löschen.

▶ **Passwort ändern**
Sie können das Passwort für die Rufsperre ändern.

Die folgenden Optionen sind verfügbar:

- Aktivieren
  Aktivierung der Rufsperren im Netz anfordern.
- Deaktivieren
  Aufheben der ausgewählten Rufsperre.
- Status
  Anzeigen des Status in Bezug auf gesperrte Anrufe.

Festwahlnummern (Menü #.5.4) (SIM-Karten abhängig)

Sie können Ihre abgehenden Anrufe auf ausgewählte Rufnummern beschränken. Diese Rufnummern werden durch Ihren PIN2-Code geschützt.

▶ **Ein**
Abgehende Anrufe werden auf ausgewählte Rufnummern beschränkt.

▶ **Aus**
Abgehende Anrufe werden eingeschränkt.

▶ **Nummernliste**
Sie können alle Telefonnummern sehen, die als Festwahlnummer gewählt werden dürfen.

Codes ändern (Menü #.5.5)

Die PIN (persönliche Identifikationsnummer) schützt Ihr Telefon vor unberechtigter Benutzung.

Sie können die folgenden Zugangscodes ändern: Sicherheitscode, PIN1-Code, PIN2-Code.

1. Wenn Sie den PIN1-Code, PIN2-Code, Sicherh.Code ändern möchten, geben Sie Ihren Originalcode ein und drücken Sie dann [OK].

2. Geben Sie den neuen PIN2-Code, Sicherh. Code ein und bestätigen Sie.

Flugmodus Menü #.6

Dieser Modus ist für die Verwendung in Flugzeugen bzw. an Orten, an denen keine drahtlosen Netzwerke genutzt werden können, konzipiert. Wenn er aktiviert ist, können Sie nur die Funktionen verwenden, für die kein drahtloses Netzwerk benötigt wird.

Wenn der Flugmodus aktiviert ist, wird das Symbol anstelle der Netzsignalstärke am Bildschirm angezeigt.

- **Ein:** Sie können keine Anrufe tätigen oder empfangen (dies schließt auch Notrufe ein) oder andere Funktionen nutzen, für die ein drahtloses Netzwerk benötigt wird.
- **Aus:** Sie können auf das Netzwerk zugreifen, indem Sie den Flugmodus deaktivieren und das Telefon neu starten.

Energiesparmodus Menü #.7

Legen Sie fest, ob Sie den Energiesparmodus aktivieren möchten.

Zurücksetzen Menü #.8

Sie können das Telefon auf die werkseitigen Standardeinstellungen zurücksetzen. Dazu benötigen Sie den Sicherheitscode.

Speicherstatus Menü #.9

Zeigt Informationen über den freien und belegten Speicher an.

Zubehör

Es gibt eine Auswahl an optional erhältlichem Zubehör für dieses Mobiltelefon, die Sie nach persönlichen Bedürfnissen einsetzen können.

Standard-Akku

Ladekabel

Kopfhörer

Wichtig

- *Verwenden Sie ausschließlich Original-Zubehör von LG.*
- *Andernfalls kann Ihr Garantieanspruch erlöschen.*
- *Welche Zubehörteile erhältlich sind, kann je nach Region variieren. Weitere Informationen dazu erhalten Sie von unserem zuständigen Vertreter vor Ort.*

Technische Daten

Allgemein

Produktname : KP235

Frequenzbänder : GSM 900 / DCS 1800

Umgebungstemperatur

Max : +55˚C

Min : -10˚C

Service-Center

Autorisierte LG Electronics Service-Händler und Service-Zentren in anderen EG Staaten werden für Ihre Reklamation die im Land der Instandsetzung üblichen Reparaturbedingungen anwenden.

In Problemfällen sind wir gerne bereit, Ihnen bei Fragen zur Garantie oder der Bedienung Ihres Gerätes zu helfen.

Unsere Adresse ist:

LG Electronics Deutschland GmbH

Kundendienst

Jakob-Kaiser-Str. 12

47877 Willich

Tel. 01805-442639 (0,14€ / Min.) (0180-LG Handy)

Declaration of Conformity

LG Electronics

Suppliers Details

Name

LG Electronics Inc

Address

: LG Twin Tower 20,Yeouido-dong, Yeongdeungpo-gu Seoul, Korea 150-721

Product Details

Product Name

E-GSM 900 / DCS 1800 Terminal Equipment

Model Name

KP235

Trade Name

LG

CE0168

Applicable Standards Details

R&TTE Directive 1999/5/EC

EN 301 489-01 v1.6.1(2005) / EN 301 489-07 v1.3.1(2005) / EN 301 489-17 v.1.2.1(2002)
EN 60950-1 : 2001
EN 50360/EN 50361 : 2001
EN 301 511 V9.0.2
EN 300 328 V1.6.1 (2004-11)

Supplementary Information

The conformity to above standards is verified by BABT.

Declaration

I hereby declare under our sole responsibility that the product mentioned above to which this declaration relates complies with the above mentioned standards and Directives

Name: Seung Hyoun, Ji / Director

Issued Date: 04. DEC. 2007

Signature of representative

LG Electronics Logistics and Services B.V.
Veluwezoom 15, 1327 AE Almere, The Netherlands
Tel :+31-36-547-8940, e-mail : seokim @ lge.com

MEMO

MEMO

ENGLISH

KP235 USER GUIDE

Please read this manual carefully before operating your mobile phone. Retain it for future reference.

Some of contents in this manual may differ from your phone depending on the software of the phone or your service provider.

Disposal of your old appliance

1. When this crossed-out wheeled bin symbol is attached to a product it means the product is covered by the European Directive 2002/96/EC.
2. All electrical and electronic products should be disposed of separately from the municipal waste stream via designated collection facilities appointed by the government or the local authorities.
3. The correct disposal of your old appliance will help prevent potential negative consequences for the environment and human health.
4. For more detailed information about disposal of your old appliance, please contact your city office, waste disposal service or the shop where you purchased the product.

Table of Contents

Guidelines for safe and efficient use 4

KP235 Features 9

Getting started 13

General functions 18
Making and answering calls
Entering text 20

Selecting functions and options 23

Menu tree 24

Games & Apps 26
More games
Games
Applications
Network profiles

Messaging 28
New message
Inbox 29
Drafts 30
Outbox 31
Sent
Listen voicemail
Info message
Templates 32
Settings 33

Calendar 36
Calendar
Memo
To do

Multimedia 37
Camera
Voice recorder 38

t-zones 39
Home
Bookmarks
Enter address
History
Saved pages
Settings 40
Information

Contacts 41
Search
New contact 42
Speed dials
Groups
Copy all 43
Delete all
Settings 44
Information

36

37

38

39

40

41

42

43

44

Sound profiles 45

Call history 46

All calls
Missed calls
Dialled calls
Received calls
Call duration
Call costs 47
Data information 48

My files 49

Downloads
Images
Sounds 50
Others
Games & Apps

Tools 51

Alarm clock
Calculator
Stopwatch
Converter 52
World clock
SIM services

Display settings 53

Wallpaper
Backlight timer
Brightness
Home screen shortcut
Theme
Menu style
Standby text
Network name
Colourful dial font

Settings 54

Date & Time
Language
Connectivity
Call 58
Security 60
Flight mode 62
Power save 63
Reset
Memory status

Accessories 64

Technical data 65

Guidelines for safe and efficient use

Please read these simple guidelines. Not following these guidelines may be dangerous or illegal. Further detailed information is given in this manual.

Exposure to radio frequency energy

Radio wave exposure and Specific Absorption Rate (SAR) information

This mobile phone model KP235 has been designed to comply with applicable safety requirements for exposure to radio waves. This requirement is based on scientific guidelines that include safety margins designed to assure the safety of all persons, regardless of age and health.

- The radio wave exposure guidelines employ a unit of measurement known as the Specific Absorption Rate, or SAR. Tests for SAR are conducted using standardised methods with the phone transmitting at its highest certified power level in all used frequency bands.
- While there may be differences between the SAR levels of various LG phone models, they are all designed to meet the relevant guidelines for exposure to radio waves.
- The SAR limit recommended by the International Commission on Non-Ionizing Radiation Protection (ICNIRP) is 2W/kg averaged over of tissue.
- The highest SAR value for this phone model tested by DASY4 for use at the ear is 0.929 W/kg (10g) and when worn on the body is 0.890 W/kg (10g).
- SAR data information for residents in countries/regions that have adopted the SAR limit recommended by the Institute of Electrical and Electronics Engineers (IEEE) is 1.6 W/kg averaged over 1g of tissue (for example USA, Canada, Australia and Taiwan).

Product care and maintenance

Warning! *Only use batteries, chargers and accessories approved for use with this particular phone model. The use of any other types may invalidate any approval or warranty applying to the phone, and may be dangerous.*

- Do not disassemble this unit. Take it to a qualified service technician when repair work is required.
- Keep away from electrical appliances such as TV's, radios or personal computers.
- The unit should be kept away from heat sources, including radiators and cookers.
- Never place your phone in a microwave oven as it can cause the battery to explode.
- Do not drop.
- Do not subject this unit to mechanical vibration or shock.
- The coating of the phone may be damaged if covered with wrap or vinyl wrapper.
- Do not use harsh chemicals (such as alcohol, benzene, thinners, etc.) or detergents to clean your phone.
- Do not subject this unit to excessive smoke or dust.
- Do not keep the phone next to credit cards or transport tickets; it can affect the information on the magnetic strips.
- Do not tap the screen with a sharp object as it may damage the phone.
- Do not expose the phone to liquid or moisture.
- Use accessories, such as earphones and headsets, with caution. Ensure that cables are tucked away safely and do not touch the antenna unnecessarily.
- Please remove the data cable before powering on the handset.
- Do not charge the phone when it is on soft furnishings.
- The phone should be charged in a well ventilated area.

Guidelines for safe and efficient use

Efficient phone operation

To enjoy optimum performance with minimum power consumption please:

- Do not hold the antenna when the phone is in use, as this can affect call quality. It may also cause the phone to operate at a higher power level than needed and shorten talk and standby times.

Electronic devices

All mobile phones may get interference, which could affect performance.

- Do not use your mobile phone near medical equipment without requesting permission. Avoid placing the phone over pacemakers (for example, in your breast pocket).
- Some hearing aids might be disturbed by mobile phones.
- Minor interference may affect TVs, radios, personal computers, etc.

Road safety

Check the laws and regulations on the use of mobile phones in the area when you drive.

- Do not use a hand-held phone while driving.
- Give full attention to driving.
- Use a hands-free kit, if available.
- Pull off the road and park before making or answering a call if driving conditions so require.
- RF energy may affect some electronic systems in your motor vehicle such as a car stereo or safety equipment.
- If your vehicle is equipped with an air bag, do not obstruct it with installed or portable wireless equipment. It can cause serious injury due to improper performance.

If you a
out an
the vol
so that
surroun
impera

Avoi hear

Damag
you are
long pe
recomm
or off c
recomm
volume

Blas

Do not
is in pro
and foll

If you are listening to music whilst out and about, please ensure that the volume is at a reasonable level so that you are aware of your surroundings. This is particularly imperative when near roads.

Avoid damage to your hearing

Damage to your hearing can occur if you are exposed to loud sound for long periods of time. We therefore recommend that you do not turn on or off close to your ear. We also recommend that music and call volumes are set to a reasonable level.

Blasting area

Do not use the phone where blasting is in progress. Observe restrictions, and follow any regulations or rules.

Potentially explosive atmospheres

- Do not use the phone at a refuelling point.
- Do not use near fuel or chemicals.
- Do not transport or store flammable gas, liquid, or explosives in the same compartment of your vehicle as your mobile phone and accessories.

In aircraft

Wireless devices can cause interference in aircraft.

- Turn off your mobile phone before boarding any aircraft.
- Do not use the phone on the ground without permission from the aircraft crew.

Guidelines for safe and efficient use

Children

Keep the phone in a safe place out of the reach of small children. It includes small parts which, if detached, may be a choking hazard.

Emergency calls

Emergency calls may not be available under all mobile networks. Therefore, you should never depend solely on your mobile phone for emergency calls. Check with your local service provider.

Battery information and care

- You do not need to completely discharge the battery before recharging. Unlike other battery systems, this will not compromise the battery's performance.
- Use only LG batteries and chargers. LG chargers are designed to maximize the battery life.
- Do not disassemble or short-circuit the battery pack.
- Keep the metal contacts of the battery pack clean.
- Replace the battery when it no longer provides acceptable performance. The battery pack may be recharged hundreds of times before it needs replacing.
- Recharge the battery if it has not been used for a long time to maximize usability.
- Do not expose the battery charger to direct sunlight or use it in high humidity, such as in the bathroom.
- Do not leave the battery in hot or cold places, this may deteriorate the battery performance.

KP235 Features

Parts of the phone

Open view

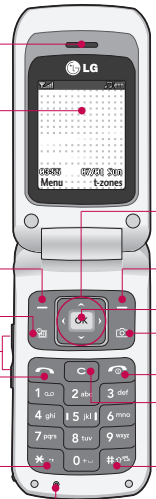

KP235 Features

Rear view

hole

minals

ocket

k/
ector/
rging

car kit

Key description

The following shows key components of the phone.

Keypad description

Key	Description
	Left soft key / Right soft key Each of these keys performs the function indicated by the text on the display immediately above it.
	Navigation keys Use to scroll through menus and move the cursor. You can also use these keys for quick access to the following functions. • Up navigation key ( ): Messaging • Down navigation key ( ): Contacts list • Left navigation key ( ): List of profiles • Right navigation key ( ): Favourites

Key	Description
	Send key You can dial a phone number and answer a call. If you press this key without entering a number, your phone shows the most recently dialled, received and missed calls.
0 ~ 9	**Numeric keys** These keys are used mainly to dial in standby mode and enter numbers or characters in editing mode. When you press these keys for a long time: • Used to call your voicemail box 1. • Used to add the international prefix 0. • Used to call Speed dials from 2 to 9. • Used to enter a pause when dialling, or switch to vibrating mode #.
	END/PWR key Used to end or reject a call. This key is also used as the Power key by pressing and holding this key for a few seconds.
	Clear key Deletes a character by each press. Hold the key down to clear all input. Also use this key to go back to the previous screen.

KP235 Features

Side keys

Key	Description
	Up/Down side keys When you open the flip, you can control the volume of key tone in the standby mode and the volume during a call.

Display information

The table below describes various display indicators or icons that appear on the phone's display screen.

On screen icons

Icon/Indicator	Description
	Vibrate only profile is activated.
	General profile is activated.
	Outdoor profile is activated.
	Silent profile is activated.
	Headset profile is activated.
	You can divert a call.
	Indicates that the phone is accessing the WAP.
	Indicates that you are using GPRS.
	Tells you the strength of the network signal.
	Call is connected.
	You can use GPRS service.
	Shows that you are using a roaming service.
	Line 1/2 is in use for outgoing calls – if you subscribe to the Two Line Service.
	The alarm has been set and is on.
	Tells you the status of the battery.
	You have received a message.
	You have received a voice message.
	Flight mode is on.
	Bluetooth is active.
	You have a schedule.

Insta
card
Make su
remove
1. Rem
Press d
cover a
lift the

Note
▶ *Remov*
when
phone

Getting started

Installing the SIM card and the battery

Make sure the power is off before you remove the battery.

1. Remove the battery.

Press down on the tabs on the battery cover and slide the cover down. Now lift the battery from its compartment.

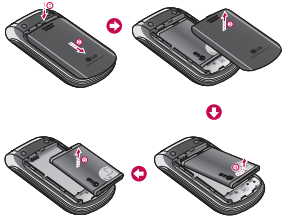

Note

- *Removing the battery from the phone when the power is on may cause the phone to malfunction.*

2. Install the SIM card.

Insert and slide the SIM card into the SIM card holder. Make sure that the SIM card is inserted properly and that the gold contact area on the card is facing downwards. To remove the SIM card, press down lightly and pull it in the reverse direction.

To insert the SIM card To remove the SIM card

Caution

- *The metal contact of the SIM card can easily be damaged by scratches. Pay special attention to the SIM card while handling. Follow the instructions supplied with the SIM card.*

3. Install the battery.

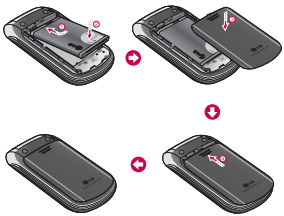

Charging the battery

To connect the charger to the phone, you must first install the battery.

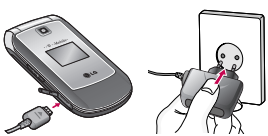

1. With the arrow facing you as shown in the diagram, push the plug on the charger into the connector on the bottom of the phone until it clicks into place.
2. Connect the other end of the charger to the mains socket. Only use the charger included in the box.
3. The moving bars on the battery icon will stop once charging is complete.

Caution

- *Do not force the connector as this may damage the phone and/or the charger.*
- *If you use the charger out of your own country, use an attachment plug adapter for the proper configuration.*
- *Do not remove your battery or the SIM card while charging.*

Warning

- *Unplug the power cord and charger during lightning storms to avoid electric shock or fire.*
- *Make sure that no sharp-edged items such as animal teeth or nails come into contact with the battery. This may cause a fire.*

Disconnecting the charger

Disconnect the charger from the phone as shown in the diagram below.

Note

- *Ensure the battery is fully charged before using the phone for the first time.*
- *If the battery is not properly charged, please turn the phone off and on using the power key. Then detach and reattach the battery, and recharge the phone.*

Turning your phone on and off

Turning your phone on

1. Install a battery to the handset and connect the phone to an external power source such as the charger, or cigarette lighter adapter. Or install a charged battery pack to the handset.
2. Press and hold for a few seconds until the LCD screen is turned on.
3. Depending on the status of the PIN code request setting you may need to enter your PIN code.

Turning your phone off

Press and hold for a few seconds until the LCD screen is turned off.

Access codes

You can use the access codes described in this section to avoid unauthorised use of your phone. The access codes (except PUK and PUK2 codes) can be changed by using the **Change codes** feature (Menu #.5.5).

PIN code (4 to 8 digits)

The PIN (Personal Identification Number) code protects your SIM card against unauthorised use. The PIN code is usually supplied with the SIM card. When the **PIN code request** is set to **On**, your phone will request the PIN code every time the phone is switched on. When the **PIN code request** is set to **Off**, your phone connects to the network directly without the PIN code.

PIN2 code (4 to 8 digits)

The PIN2 code, supplied with some SIM cards, is required to access functions such as Advice of call charge and Fixed dial number. These functions are only available if supported by your service provider. Check with your service provider for further information.

PUK code (4 to 8 digits)

The PUK (PIN Unblocking Key) code is required to unlock a PIN blocked phone. The PUK code may be supplied with the SIM card. If not, contact your service provider for the code. If you lose the code, also contact your service provider.

PUK2

The PU
SIM car
blocked
code, p
provide

Securi

The sec
unauth
default
and the
delete a
the Res
security
disable
prevent
phone.
setting
Security

ome

charge
ctions
y your
r

code is
d
upplied
t your
you

PUK2 code (4 to 8 digits)

The PUK2 code, supplied with some SIM cards, is required to unlock a blocked PIN2 code. If you lose the code, please contact your service provider.

Security code (4 to 8 digits)

The security code protects the unauthorised use of your phone. The default security code is set to **'0000'** and the security code is required to delete all phone entries and to activate the Reset settings menu. Also, the security code is required to enable or disable the phone lock function to prevent unauthorised use of the phone. The security code default setting can be modified from the Security settings menu.

Barring password

The barring password is required when you use the Call barring function. You can obtain the password from your service provider when you subscribe to this function.

General functions

Making and answering calls

Making a call

1. Make sure your phone is switched on.
2. Enter a phone number, including the area code.
   - To delete numbers press C key. Press and hold the C key to erase the entire number.
3. Press to call the number.
4. To end the call, press or the right soft key.

Making a call from the call history list

1. In standby mode, press and the latest incoming, outgoing and missed calls will be displayed.
2. Select the desired number by using the up/down navigation keys.
3. Press to call the number.

Making an international call

1. Press and hold 0+ key for the international prefix. The '+' character automatically selects the international access code.
2. Enter the country code, area code, and the phone number.
3. Press to call the number.

Ending a call

When you have finished your call, press key.

Making a call from the contacts list

You can save the names and phone numbers dialled regularly in the SIM card and/or phone memory. You can dial a number by simply looking up the desired name in the contacts and pressing key.

Adjust

If you v
volume
( ). Pr
and do
volume

Note

- *In sta*
pressi
tone v

Answe

When y
rings an
appears
be iden
number
contact

1. To an
the p
(Wh
as th
(Men

Adjusting the volume

If you want to adjust the earpiece volume during a call, use the side keys ( ). Press the up side key to increase and down side key to decrease the volume.

Note

- *In standby mode with the phone open, pressing the side keys adjusts the key tone volume.*

Answering a call

When you receive a call, the phone rings and the flashing phone icon appears on the screen. If the caller can be identified, the caller's phone number (or name/photo if saved in the contacts) is displayed.

1. To answer an incoming call, open the phone and press the send key. (When **Send key only** has been set as the answer mode. (See page 59 (Menu #.4.2).)

Note

- *If **Any key** has been set as the answer mode (see page 59), pressing any key will answer a call except for the or the right soft key.*

- To reject an incoming call, press and hold one of the side keys on the left side of the phone without opening the phone.
- You can answer a call whilst using the phonebook or other menu features.

2. To end the call, close the phone or press the key.

Signal strength

You can check the strength of your signal by the signal indicator ( ) on the display. Signal strength can vary, particularly inside buildings. Moving near to a window may improve reception.

General functions

Entering text

You can enter alphanumeric characters by using the phone's keypad. For example, storing names in the phonebook, writing a message, creating a personal greeting.

The following text input methods are available in the phone.

T9 Mode

This mode lets you enter words with only one keystroke per letter. Each key on the keypad has more than one letter. The T9 mode automatically compares your keystrokes with an internal dictionary to determine the correct word, thus requiring far fewer keystrokes than the traditional ABC mode. This is sometimes known as predictive text.

ABC Mode

This mode lets you enter letters by pressing the key labeled with the required letter once, twice, three or four times until the letter is displayed.

123 Mode (Numbers Mode)

Type numbers using one keystroke per number. To change to 123 mode in a text entry field, press the # key until 123 mode is displayed.

Changing the text input mode

1. When you are in a field that allows characters to be entered, you will notice the text input mode indicator in the top right corner of the LCD screen.
2. Change the text input mode by pressing # . You can check the current text input mode in the top right corner of the LCD screen.

Using

The T9
you ent
number
As you
begins
thinks y
built-in
new wo
words a
reflect
the dic

- If the
the w
ABC
- You
T9 m
[Opt
langu
langu
turn
T9 o
phon

rs by
the
ee

de)
roke

ss

ode
llows
will
dicator
LCD

by
the
e top
n.

Using the T9 mode

The T9 predictive text input mode lets you enter words easily with a minimum number of key presses.
As you press each key, the phone begins to display the characters that it thinks you are typing based on the built-in dictionary. You can also add new words in the dictionary. As new words are added, the word changes to reflect the most likely candidate from the dictionary.

- If the desired word is missing from the word choice list, add it using the ABC mode.
- You can select the language of the T9 mode. Press the left soft key [Options], then select T9 languages. Select the desired language of T9 mode. You can also turn off the T9 mode by selecting T9 off. The default setting on the phone is T9 enabled mode.

1. Enter the whole word before editing or deleting any keystrokes.
2. Complete each word with a space by pressing 0 key. To delete letters, press C. Press and hold down C to erase entire words.

Note

- *To exit from the text input mode without saving your input, press ↩. The phone goes back to standby mode.*

Using the ABC mode

Use 2 abc to 9 wxyz keys to enter your text.

1. Press the key labeled with the required letter:
   - Once for the first letter
   - Twice for the second letter, and so on.
2. To insert a space, press 0 key once. To delete letters, press C. Press and hold down C to clear the whole display.

General functions

Key	Characters in the order display	
	Upper Case	Lower Case
1	.,?!'"1-()@/:_	.,?!'"1-()@/:_
2 abc	A B C 2 À Â Æ Ç	a b c 2 à â æ ç
3 def	D E F 3 É È Ê Ë	d e f 3 é è ê ë
4 ghi	G H I 4 Î Ï	g h i 4 î ï
5 jkl	J K L 5	j k l 5
6 mno	M N O 6 Ñ Ô Ö Œ	m n o 6 ñ ô ö œ
7 pqrs	P Q R S 7	p q r s 7
8 tuv	T U V 8 Ù	t u v 8 ù
9 wxyz	W X Y Z 9 Ŵ Ŷ	w x y z 9 ŵ ŷ
0	Space 0	Space 0

Using the 123 (Number) mode

The 123 mode enables you to enter numbers in a text message (for example, a telephone number).

Press the keys corresponding to the required digits before manually switching back to the appropriate text entry mode.

Selecting functions and options

Your phone offers a set of functions that allow you to customise the phone. These functions are arranged in menus and sub-menus, accessed via the two soft keys marked and . Each menu and sub-menu lets you view and alter the settings of a particular function.

The roles of the soft keys vary according to the current context or the label on the bottom line of the screen just above each key.

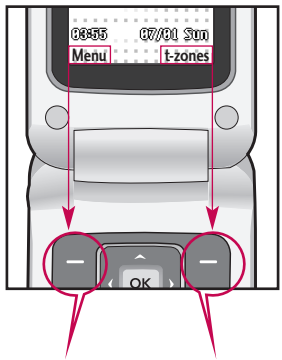

Press the left soft key to access the available menu.

Press the right soft key to activate the corresponding action.

Menu tree

1. Games & Apps

1.1 More games
1.2 Games
1.3 Applications
1.4 Network profiles

2. Messaging

2.1 New message
2.2 Inbox
2.3 Drafts
2.4 Outbox
2.5 Sent
2.6 Listen voicemail
2.7 Info message
2.8 Templates
2.9 Settings

3. Calendar

3.1 Calendar
3.2 Memo
3.3 To do

4. Multimedia

4.1 Camera
4.2 Voice recorder

5. t-zones

5.1 Home
5.2 Bookmarks
5.3 Enter address
5.4 History
5.5 Saved pages
5.6 Settings
5.7 Information

6. Contacts

6.1 Search
6.2 New contact
6.3 Speed dials
6.4 Groups
6.5 Copy all
6.6 Delete all
6.7 Settings
6.8 Information

7. Sound profiles

7.1 General
7.2 Silent
7.3 Vibrate only
7.4 Outdoor
7.5 Headset

8. Ca

8.1
8.2
8.3
8.4
8.5
8.6
8.7

9. My

9.1
9.2
9.3
9.4
9.5

8. Call history

8.1 All calls
8.2 Missed calls
8.3 Dialled calls
8.4 Received calls
8.5 Call duration
8.6 Call costs
8.7 Data information

9. My files

9.1 Downloads
9.2 Images
9.3 Sounds
9.4 Others
9.5 Games & Apps

✳. Tools

✳.1 Alarm clock
✳.2 Calculator
✳.3 Stopwatch
✳.4 Converter
✳.5 World clock
✳.6 SIM services

0. Display settings

0.1 Wallpaper
0.2 Backlight timer
0.3 Brightness
0.4 Home screen shortcut
0.5 Theme
0.6 Menu style
0.7 Standby text
0.8 Network name
0.9 Colourful dial font

#. Settings

#.1 Date & Time
#.2 Language
#.3 Connectivity
#.4 Call
#.5 Security
#.6 Flight mode
#.7 Power save
#.8 Reset
#.9 Memory status

Games & Apps

More games Menu 1.1

More games is an embedded link for easily downloading games and other applications through the mobile internet. Please note that additional cost may occur when using download services.

Note

▶ *This service is not available in all countries. Please contact your service provider for further information.*

Games Menu 1.2

In this menu, you can manage the Java applications installed in your phone.

Applications Menu 1.3

You can play or delete downloaded applications, or set the connect option.

Network profiles Menu 1.4

Activating a profile

1. Move the cursor to the profile you would like to activate.
2. Press [OK] or select Activate from the Options menu.

Adding a new profile

1. Select New profile from the Options menu.
2. Press the left soft key [Save] to save any configuration changes.

You can activate or view by selecting Activate or View from Options menu.

Java™
by Su
the w
Java A
Intern
MIDl
WAP
on th
based
game
on a
the Ja
the C
you c
The J
phon

nu 1.4

e you

om the

Options

to save

cting
menu.

Java™, is a technology developed by Sun Microsystems. Similar to the way you would download the Java Applet using the standard MS Internet Explorer browsers, Java MIDlet can be downloaded using a WAP enabled phone. Depending on the service provider, all Java based programs such as Java games can be downloaded and run on a phone. Once downloaded, the Java program can be viewed in the Games & Apps menu where you can select, execute or delete. The Java program files saved in the phone are in .JAD or .JAR format.

Messaging

This menu includes functions related to SMS (Short Message Service), MMS (Multimedia Message Service), voice mail, as well as the network's service messages. Sending of SMS and MMS as well as receiving MMS when roaming leads to costs. For details please contact your service provider.

New message Menu 2.1

You can write and edit a message containing a combination of text, image and sound. (up to 3 pages)

1. Enter your message in the message field.
2. Press the left soft key [Options]. The following options are available.
   - **Send to:** Sends the message you have created. You can add recipients from your contacts list using Options or enter the phone number directly. You can enter up to 10 numbers.
   - **Insert:** You can insert images, sounds, symbols, text templates, emoticons, Names and Numbers, a new slide, a subject and more.
   - **Save to:** You can save the message to drafts or as a multimedia template.
   - **Edit subject:** Select this to edit the subject. (Shown when you inserted a subject.)
   - **Preview:** You can preview the created multimedia message before sending it. (Shown when you added a sound, image, or slide.)
   - **View attachment:** Shows the attached files. (Shown when some files have been attached.)
   - **Slide duration:** You can configure the duration of each page. (Shown when some files have been attached.)
   - **Remove:** You can remove attached items. (Shown when some files have been attached.)
   - **Set T9:** Select whether to activate T9 mode or not.

- **W**
  lar
  fu
  ref
- **N**
  fin
  yo
  di
  ty
  ke
- **Cl**
  en
- **Ex**
  Th
  sa

Note

- *When*
  you u
  find t
  will n
  action
  loadin

nbers,
nore.

edit
ou

ne
e
when
or

ne
some

nfigure

ve

en
ed.)

- **Writing language:** Select the T9 language for T9 mode. (For further details on the T9 mode, refer to pages 20-21.)
- **New T9 word:** When you didn't find a desired word in T9 mode, you can add a word in the T9 dictionary using this option. After typing a word, press the left soft key [Save].
- **Clear text:** Clears the text you've entered.
- **Exit:** Select this to cancel editing. The written message will not be saved.

Note

- *When creating a multimedia message, if you upload a picture (50K) you may find that whilst the picture is loading you will not be able to carry out any other actions until the picture has completed loading.*

Inbox

Menu 2.2

You will be alerted when you have received messages. They will be stored in the Inbox.

When you are notified that you have received a multimedia message, you have to wait for the message to be downloaded before you can view it. For notification setting, see Menu 2.9.2.6 for detail.

To read a message, select one of the messages by pressing [−] .

- **View:** You can view the selected message.
- **Reply:** You can reply to the sender.
- **Delete:** You can delete the current message.
- **Forward:** You can forward the selected message to another party.
- **Return call:** You can call the sender back.

- **Save number:** You can save the number of the message sender or add it to an existing contact.
- **Information:** You can view information about received messages: Sender's address, Subject (only for Multimedia messages), Message date & time, Message size.
- **Multi delete:** You can delete multiple messages using the Mark/Unmark option.
- **Delete all read:** You can delete all of the read messages.
- **Delete all:** Cancels all the message transmissions and deletes all of them.
- **Retrieve (In the case of notification message):** If Multimedia message is set to Auto download off, you can get only Notification. To receive a message, you need to select [Retrieve].

Drafts

Menu 2.3

You can view the messages saved as a draft. The draft messages are listed with the date and time when they were saved. Scroll through the list using up/down navigation keys.

Each draft has the following options. Press [Options].

- **View:** You can view the selected message.
- **Edit:** You can edit the selected message.
- **Delete:** Deletes the selected message from the drafts folder.
- **Information:** You can view the information for the selected message: subject (only for multimedia messages), the date and time when saved, message type and size, the priority (only for multimedia messages).

- **Mult**
multi
Mark
- **Dele**
from

Out

This is
messag
messag

Sent

All the
into thi

Liste

This me
way of
(if prov
using th
voice m
service

- **Multi delete:** You can delete multiple messages using the Mark/Unmark option.
- **Delete all:** Deletes all the messages from drafts folder.

Outbox Menu 2.4

This is a temporary storage place for messages waiting to be sent. Failed messages are also placed in Outbox.

Sent Menu 2.5

All the messages you send are placed into this folder.

Listen voicemail Menu 2.6

This menu provides you with a quick way of accessing your voice mailbox (if provided by your network). Before using this feature, you must enter the voice mail number obtained from your service provider.

When a new voice message is received, the symbol will be displayed on the screen. A long press of the key will take you directly into your voicemail. Please check with your service operator for details of their service in order to configure the handset correctly.

Info message Menu 2.7
(Dependant on network and subscription)

Info service messages are text messages delivered by the network to your handset. They provide general information such as weather reports, traffic news, taxis, pharmacies, and stock prices. When you receive an info service message, a popup message will indicate a new message receipt or the info service message will be displayed directly. In standby mode, the following options are available when viewing info service messages.

Read (Menu 2.7.1)

When you have received an Info service message and select Read to view the message, it will be displayed on the screen.

Topics (Menu 2.7.2)

- **View list:** You can see Info service message numbers which you have added. If you press [Options], you can edit and delete info message categories which you have added.
- **Active list:** You can select Info service message numbers in the active list. If you activate an Info service number, you can receive messages sent from the number.

Templates Menu 2.8

There are pre-defined messages in the list. You can view and edit the template messages or create new messages. Two types of templates are available: Text and Multimedia.

Text templates (Menu 2.8.1)

The following options are available.

- **View:** Select this to view the selected template.
- **Edit:** Use this to edit the selected template.
- **Send via** > **Message:** You can create a message with the selected template.
- **Delete:** Deletes the selected template from the text template list.
- **New template:** Use this to create a new template.
- **Delete all:** Deletes all templates.

Multin

You car
after pr
The ava
the one

Setti

Text m

- **Mess**
- **Text,**
  Emai

  Usua
  to Te
  into
  your
  availa
- **Valid**
  servi
  your
  the n

Multimedia templates (Menu 2.8.2)

You can create a multimedia template after pressing the left soft key [New]. The available options are the same as the ones for text templates above.

Settings Menu 2.9

Text message (Menu 2.9.1)

- **Message Type:**

  Text, Voice, Fax, Paging, X.400, Email, ERMES

  Usually, the type of message is set to Text. You can convert your text into alternative formats. Contact your service provider for the availability of this function.
- **Validity period:** This network service allows you to set how long your text messages will be stored at the message centre.
- **Delivery report:** If you select On, you can check whether your message was delivered successfully.
- **Reply charging:** When a message is sent, it allows the recipients to reply and charge the cost of the reply to your telephone bill. This feature is dependent on your service provider.
- **Message centre number:** Saves or changes the number of your SMS centre when sending text messages. You must obtain this number from your service provider.
- **Character encoding:** You can set the type of character encoding.

Multimedia message (Menu 2.9.2)

- **Slide Duration:** Allows you to configure the duration of each page when writing a message.
- **Priority:** You can send the message after setting the level of priority: High, Normal or Low.

Messaging

- **Validity period:** This network service allows you to set how long your text messages will be stored at the message centre.
- **Delivery report:** If it is set to On in this menu, you can check whether your message was delivered successfully.
- **Read report:** If it is set to Yes in this menu, you can check whether your message was read.
- **Auto download**
  - Home network: If you select Automatic messages are downloaded automatically on receipt in your home network area. If you select Manual, you are required to confirm the download of the message.
  - Roaming network: Select Manual or Automatic for when you are outside your home network area.
- **Network profiles:** In order to download MMS from the server, you need to set up the URL for the multimedia message server.
- **Permitted message type**
  - Personal: Personal message.
  - Advertisements: Commercial message.
  - Information: Necessary information.

Voicemail number (Menu 2.9.3)

You can receive voicemail if this feature is supported by your network service provider. When a new voicemail has arrived, the symbol will be displayed on the screen. Please check with your network service provider for details of their service in order to configure the phone accordingly.

Hold down 1 key in standby mode to dial voicemail number.

- **Home:** You can configure the voice mail number of your home network by selecting this menu entry.
- **Roaming:** You can configure the voice mail number to be used in roaming networks when being abroad.

Service message (Menu 2.9.4)

Receive

You can configure the service message receipt option.

Service loading

You can set to download service messages automatically or to prompt you to accept. You can also disable this function.

Info message (Menu 2.9.5)

(Dependent on network and subscription)

▶ **Receive**

- On: Your phone will receive Info service messages.
- Off: Your phone will not receive Info service messages.

▶ **Alert**

- On: Your phone will beep when you have received Info service message numbers.
- Off: Your phone will not beep when you have received info service messages.

▶ **Languages**

You can select the language you want by pressing [On/Off].
The info service message will then be shown in the language that you have selected.

Calendar

Calendar Menu 3.1

When you enter this menu, a calendar appears. A square cursor will be on the current date. You can move the cursor to another date using the navigation keys. On the calendar, you can use the following keys:

Each press of	1	skips back a year.
	3	skips forward a year.
	*	skips back a month.
	#	skips forward a month.

You can enter a schedule or memo in the scheduler by pressing the left soft key [Options].

- **View:** Shows the schedule note or memo for the chosen day.
- **New schedule:** Select this to enter a new schedule or memo.
- **Scheduler tone:** You can set the scheduler tone of each chosen date.
- **All schedules:** You can display all schedules.
- **Go to date:** You can go the chosen date directly.
- **Delete old:** Select this to delete the expired schedule notes that you have already been notified and are expired.
- **Delete all:** Select this to delete all the schedule notes and memos.

Memo Menu 3.2

1. Select the memo by pressing the left soft key or OK .
2. If the entry is empty, press the left soft key [New].
3. Input the memo and then press the OK key.

To do Menu 3.3

You can view, edit and add to do lists and these will be displayed in time order. To do lists that have been in progress or completed are displayed, and you can send them via multimedia message or Bluetooth.

Your m
easy-to
allows y
share p
family.

Note

- *If the*
able t

Cam

Press th
Multim
directly
pressing
mode. T
you'll s

Before
followin

Multimedia

Your multimedia phone comes with an easy-to-use built-in camera, which allows you to instantly take, view and share pictures with your friends and family.

Note

▸ *If the battery is too low, you may not be able to use the Camera feature.*

Camera Menu 4.1

Press the Menu key and select Multimedia > Camera. You can also directly open the camera module by pressing the Camera key in standby mode. The camera module opens and you'll see the view finder.

Before shooting, you can set the following options:

1. **Resolution:** 320x240, 640x480
2. **Quality:** Normal / Fine / Super fine
3. **Self timer:** Off, 3 Seconds, 5 Seconds, 10 Seconds
4. **View option:** Full image, Full screen
5. **Multi shot:** 1 shot, 3 shots
6. **Effect:** Off, Sepia, Mono, Negative
7. **White balance:** Auto, Daylight, Incandescent, Cloudy, Fluorescent
8. **Shutter tone:** Off, Tone1, Tone2, Tone3
9. **Reset setting:** Yes, No

1. Choose the desired option menu using the left/right navigation keys.
2. Select the desired value with the up/down navigation keys.
3. After setting all the values, focus on the subject to capture and press the Camera key or OK key. With a click, the image is captured.

Multimedia

You can send the image via multimedia message or Bluetooth. Press the left soft key [Options] and select Send via.

Voice recorder Menu 4.2

You can record voice memos or other sounds.

1. Press the left soft key [Options]. You can set the recording mode.
   - **General:** 10 minutes.
   - **MMS:** 2 minutes and 30 seconds.
2. Press the OK key to begin recording.
3. Press the OK key to end recording.

t-zones
news, w
sports
In addit
multime
music c
games
note th
using th

Hom

The ho
activate

Boo

This me
of favou
at a late
pre-inst
installe

To crea

1. Press
2. Selec
   OK k

t-zones

t-zones provide information such as news, weather forecast, information on sports or traffic whenever you need it. In addition, t-zones provides superior multimedia services such as the latest music or ring tones, wallpapers or games for you to download. Please note that additional cost occur when using this service.

Home Menu 5.1

The homepage is defined in the activated profile.

Bookmarks Menu 5.2

This menu allows you to store the URL of favourite web pages for easy access at a later time. Your phone has several pre-installed bookmarks. These pre-installed bookmarks cannot be deleted.

To create a bookmark

1. Press the left soft key [Options].
2. Select New bookmark and press the OK key.
3. After entering the desired URL and title, press the OK key.

Tip

▶ *Use the [1] key and [*] key to enter symbols. To enter ".", press [1].*

Enter address Menu 5.3

You can connect directly to the site you want. After entering a specific URL, press the OK key.

History Menu 5.4

Shows the list of web page accessed recently. By selecting one of these you can access the web page again.

Saved pages Menu 5.5

The phone can save the page on display as an offline file. Up to 20 pages can be saved.

Settings Menu 5.6

Network profiles (Menu 5.6.1)

Select the appropriate profile by pressing the OK key. This will activate the profile to initiate the browser launch.

Note

▶ *In case the SIM card supports SAT(i.e. SIM Application Toolkit) services, this menu will be the operator specific service name stored on the SIM card. In case the SIM card does not support SAT services, this menu will be Profiles.*

Rendering mode (Menu 5.6.2)

Set to Normal or Optimised.

Cache (Menu 5.6.3)

Clear cache

Removes all context saved in cache.

Allow cache

Set a value whether a connection attempt is made through cache or not.

Cookies (Menu 5.6.4)

Clear cookies

Removes all context saved in cache.

Allow cookies

Check whether a cookie is used or not.

Security Certificates (Menu 5.6.5)

You can see the list of personal certificates that have been stored in your phone.

Show image (Menu 5.6.6)

Allows you to enable or disable the image display during browsing.

JavaScript (Menu 5.6.7)

Select whether to turn Java script on or off.

Information Menu 5.7

You can view the information for the WAP browser version.

You car
name o
the pho

Press th
standby

Sear

1. Selec
ente
2. Ente
wish
▶ Yo
di
3. After
you
by p
left s
follo
▶ View
numb

Contacts

You can save phone numbers with the name of the contact in the memory of the phone or SIM card.

Press the left soft key [Menu] in standby mode, then select Contacts.

Search Menu 6.1

1. Select Search. You are asked to enter a name.
2. Enter the start of the name that you wish to find.
   - You can access the Contacts directly by pressing navigation key in standby mode.
3. After finding the desired contact, you can make a call to the number by pressing the key. Press the left soft key [Option] to use the following options.

- **View:** You can view name and number.
- **Edit:** You can edit the name and number.
- **Make call:** You can call the contact.
- **Message:** Use this to write a messge to the contact.
- **Send via:** You can send the contact data via text message, Multimedia message or Bluetooth.
- **Delete:** Deletes the contact.
- **Add to speed dial:** You can assign the number for speed dial.
- **New contact:** You can register a new contact.
- **Multi delete:** You can check the list and delete at once.
- **Copy to phone/SIM:** You can copy an entry from SIM to phone or from phone to SIM.

Contacts

New contact Menu 6.2

You can add a contact entry using this function.

There are 2 memories: Phone memory and SIM memory. The phone memory capacity is 1000 entries. You can enter up to 20 characters in each name in the phone memory. The SIM card memory capacity depends on the SIM card.

1. Press the Menu key and select Contacts > New contact.
2. You can add new contact entries to the SIM memory or the phone memory.

Speed dials Menu 6.3

Assign contacts to any of the keys 2 abc to 9 wxyz. You can then call that contact by pressing the corresponding number key.

1. Scroll to Speed dial, then press [OK].
2. To add a number to Speed dial, select Empty. Then you can search the name through Contacts.
3. You can change or delete a speed dial number, make a call or send a message by pressing the left soft key [Options].

Groups Menu 6.4

You can manage group information.

1. Select Groups. All group lists will be displayed: Family, Friends, Colleagues, VIP, Group 1, Group 2, Group 3.
2. Select the group name that you want to manage by pressing the left soft key [Options].

The following submenus will be displayed:

- **View members:** Displays the member list for the group.

- **Grou**
  the r
  recei
  perso
- **Grou**
  grapl
  you r
  the g
- **Add**
  grou
  mem
- **Rem**
  mem
  The
  Cont
- **Rem**
  the r
- **Rena**
  grou
- **Rese**
  grou

al,
earch

peed
nd a
soft

nu 6.4
on.
will be

up 2,

ou
he left

- **Group ringtone:** Use this to select the ring tone to be used when you receive a voice phone call from a person in the group.
- **Group icon:** Use this to select the graphic icon to be displayed when you receive a call from a person in the group.
- **Add member:** Add a member to the group. You can add up to 20 members per group.
- **Remove member:** Removes the member from the group member list. The contact entry still remains in Contacts.
- **Remove all members:** Remove all the members.
- **Rename:** Assigns a new name to the group.
- **Reset all:** Allows you to reset all groups.

Copy all Menu 6.5

You can copy/move entries from the SIM card memory to the phone memory and vice versa.

- **SIM to Phone:** Use this to copy the entry from the SIM Card to the Phone memory.
- **Phone to SIM:** Use this to copy the entry from the Phone memory to the SIM Card.

The following options are available:

- Keep original: When copying, the original dial numbers are kept.
- Delete original: When copying, the original dial numbers will be erased.

Delete all Menu 6.6

You can delete all entries in the SIM and/or phone. This function requires the security code.

Press to return to standby mode.

Contacts

Settings Menu 6.7

View options (Menu 6.7.1)

You can set the Contact display option.

- **Name only:** When you search Contacts, the list displays the names only.
- **Name & number:** When you search Contacts, the list displays the names and numbers.
- **With picture:** When you search Contacts, the list displays the names and corresponding pictures.

Information Menu 6.8

- **Service dial number (SIM dependent):**
  Use this to view the list of Service Dialling Numbers (SDN) assigned by your service provider (if supported by the SIM card). Such numbers include traffic news, directory enquiries and voice mail numbers.

1. Select the Service dial number option.
2. The names of the available services will be shown.
3. Use the up/down navigation keys to select a service. Press .

- **Own number (SIM dependent):** Use this to display your phone number in the SIM card.
- **My business card:** This option allows you to create your own business card featuring Name and a mobile phone number. To create a new business card, press the left soft key [New] and enter the information into the fields.

You car
phone
environ
are five
Silent,
Headse

Activa

1. A list
2. In th
   profi
   press
   key.
3. Ther

Note

- *When*
  phone
  autom

Person

You car
Vibrate
to the
After pr
OK key

Sound profiles

You can adjust and customise the phone tones for different events, environments, or caller groups. There are five preset profiles: **General, Silent, Vibrate only, Outdoor** and **Headset.**

Activate (Menu 7.X.1)

1. A list of profiles are displayed.
2. In the Profiles list, scroll to the profile you want to activate and press the left soft key [OK] or OK key.
3. Then select Activate.

Note

- *When a headset is connected to the phone the Headset profile is automatically activated.*

Personalise (Menu 7.X.2)

You can customise all profiles except Vibrate only (and Silent menu). Scroll to the desired profile in the Profile list. After pressing the left soft key or the OK key, select Personalise.

- **Call alert type:** Set the alert type for incoming calls.
- **Ring tones:** Select the desired ring tone from the list.
- **Ring volume:** Set the volume of the ring tone.
- **Message alert type:** Set the alert type for message receipt.
- **Message tones:** Select the alert tone for message receipt.
- **Message volume:** Set the volume of message tone.
- **Keypad tones:** Select the desired keypad tone.
- **Keypad volume:** Set the volume of keypad tone.
- **Effect sound volume:** Set the volume of effect sound.
- **Power on/off volume:** Set the volume of the ring tone when switching the phone on/off.

Call history

You can check the record of missed, received, and dialled calls only if the network supports the Calling Line Identification (CLI) within the service area.

The number and name (if available) are displayed together with the date and time at which the call was made. You can also view call times.

All calls Menu 8.1

Allows you to view the missed, received, and dialled call records. You can make a call or send a message to the number you have selected from the records. You can also save the number in Contacts.

Missed calls Menu 8.2

Allows you to view missed call records, make a call, send a message, and save the number in Contacts.

Dialled calls Menu 8.3

Allows you to view dialled call records, make a call, send a message, and save the number in Contacts.

Received calls Menu 8.4

Allows you to view received call records, make a call, send a message, and save the number in Contacts.

Call duration Menu 8.5

You can view call time by types.

- **Last call:** Shows the latest call time in units of minutes/seconds.
- **All calls:** Shows the total call time. You can initialise the timer by pressing the left soft key [Reset].
- **Dialled calls:** Shows outgoing call time.
- **Received calls:** Shows incoming call time.

Call

This ne
check t
call cos

Note

- *The a*
servic
netwo
taxes,

Cost s

Set cre

This ne
the cos
chargin
a call u

- **Read**
units
- **Char**
charg

nu 8.3

cords,
l save

nu 8.4

sage,
s.

nu 8.5

l time

time.

et].
g call

ng call

Call costs Menu 8.6

This network service allows you to check the last call cost and the total call cost.

Note

- *The actual cost invoiced for calls by your service provider may vary, depending on network features, rounding-off for billing, taxes, etc.*

Cost settings (Menu 8.6.3)

Set credit

This network service allows you to limit the cost of your calls to the selected charging units. You can make or receive a call up to the specified cost limit.

- **Read:** You can check the remaining units.
- **Change:** You can change your charging limit.

Set tariff

You can set the currency type and the unit price. Contact your service provider to obtain charging unit prices. To select the currency or unit in this menu, you need the PIN2 code. If you want to input @, £, $ symbol, clear all currency strings and then press key. If you want to change the symbol, press key again.

Note

- *When all units have been used, no calls can be made except emergency calls. Depending on the SIM card, you need the PIN2 code to set a call cost limit.*

Auto display

This network service allows you to automatically see the cost of your last call. If you select On, you can see the cost of the last call when the call is released.

Data information

Menu 8.7

Data volume (Menu 8.7.1)

You can check the Sent, Received or All data volumes. You can reset by pressing the left soft key [Reset].

Data time (Menu 8.7.2)

You can check the Last and All data times. You can reset by pressing the left soft key [Reset].

You car
your ph
easy ac
sounds

Dow

This is

Note

▶ *Please*
more

Imag

Images
downlo
Interne
default
phone,
images

The op
depend
have se

My files

You can store any multimedia files into your phone's memory so that you have easy access to all of your pictures, sounds and games.

Downloads Menu 9.1

This is your download portal.

Note

- *Please contact your network operator for more information.*

Images Menu 9.2

Images contains an embedded link for downloading images through the Internet and a list of images, including default images pre-loaded onto your phone, images downloaded by you and images taken on your phone's camera.

The options which are available to you depend on what type of image you have selected.

- **View:** You can view the selected image.
- **Set as:** You can set the selected image as a wallpaper or contact image.
- **File info:** View information about the image size, the date and time it was added and the image type.
- **Slide show:** You can view a slide show of the files you have stored.
- **New folder:** You can create a new folder.
- **Multi delete:** You can remove a number of files you have selected.
- **Delete all:** Delete all files in the list.
- **Sort by:** You can arrange the files as date, type and name.
- **List view/Thumbnail view:** You can view the images as a list view or thumbnail view.

My files

Sounds Menu 9.3

Sounds contains an embedded link for downloading sounds through the internet and a list of sounds, including default sounds pre-loaded onto your phone, sounds downloaded by you and sounds recorded on your phone.

Others Menu 9.4

Other files except pictures and sounds are stored in this folder.

Games & Apps Menu 9.5

More games is an embedded link for easily downloading games and other applications through the mobile internet. Please note that additional cost may occur when using download services.

Alar

You car
a specif

1. Selec
you
2. Selec
Daily
Sat
3. Selec
press
4. Edit
[Save

Calc

The cal
arithme
subtrac

1. Ente
num
2. Press
key t
func

Tools

nu 9.5

k for
ther

onal
nload

Alarm clock Menu ✳.1

You can set up to 5 alarms to go off at a specified time.

1. Select On and enter the alarm time you want.
2. Select the repeat period : Once, Daily, Mon ~ Fri, Mon ~ Sat and Sat ~ Sun.
3. Select the alarm tone you want and press OK .
4. Edit the alarm name and press [Save].

Calculator Menu ✳.2

The calculator provides the basic arithmetic functions: addition, subtraction, multiplication and division.

1. Enter the first number using the numeric keys.
2. Press the corresponding navigation key to select a mathematical function.

Note

- *To erase any mistake or clear the display, use the C key.*
- *To enter a decimal point, press ✳ .*

3. To calculate the result, press OK key.
4. After calculation, press the right soft key [Clear] to return to the initial screen.

Stopwatch Menu ✳.3

1. Press [Start] to start timer and record the lap time by pressing [Lap].
2. Press [Stop] to ascertain the record of lap time.
3. Press [Reset] to return to zero.

Converter Menu ✳.4

This converts any measurement into a unit you want. There are 7 types that can be converted into units: Currency, Area, Length, Weight, Temperature, Volume and Velocity.

1. In the Current unit section, select the unit you want to convert using the left/right navigation keys.
2. Move to the Convert unit section by pressing the down navigation key.
3. Select the unit you want to convert to, using the left/right navigation keys.
4. Input numbers using the numeric keys. Conversion is calculated automatically.

Note

▸ *You can input a decimal number by pressing the ✳ key.*

World clock Menu ✳.5

You can view the time on some of the world's major cities.

SIM services Menu ✳.6

If the SIM card supports SAT(SIM Application Toolkit) services, this menu is the operator-specific service name stored on the SIM card. Please refer to the information provided with your SIM card for further information on how to use the related options.

Wall

Use thi
screen

Back

You car
the dis

Brig

The scr
from 25

Hom

Select
icons o

Ther

You car
on the

Display settings

Wallpaper Menu 0.1

Use this to set the display on the LCD screen in standby mode.

Backlight timer Menu 0.2

You can set the light-up duration of the display.

Brightness Menu 0.3

The screen brightness can be adjusted from 25% to 100%.

Home screen shortcut Menu 0.4

Select whether to display the shortcut icons or not in standby mode.

Theme Menu 0.5

You can select which themes to display on the screen.

Menu style Menu 0.6

You can select the desired menu style from Grid style and One by one style.

Standby text Menu 0.7

After selecting On, you can write a message on the screen.

Network name Menu 0.8

Select whether to display the network name or not.

Colourful dial font Menu 0.9

Select whether to use the colouful dial font or not.

Settings

You can set the following menus for your convenience and preferences.

Date & Time Menu #.1

You can set functions relating to the date and time.

Set date (Menu #.1.1)

You can enter the current date.

Date format (Menu #.1.2)

You can set the date format such as YYYY/MM/DD, DD/MM/YYYY, MM/DD,YYYY.
(D: Day / M: Month / Y: Year)

Set time (Menu #.1.3)

You can enter the current time.

Time format (Menu #.1.4)

Your can set the time format to either 24 hours or 12 hours.

Auto update (Menu #.1.5)

When Auto Update is switched on, time and date are automatically updated according to the current time zone.

Language Menu #.2

You can select the display language. When the language option is set to Automatic, the language is automatically selected according to the language of the SIM card used. The language will be set to english if the one on the SIM card is not supported by the phone.

Connectivity Menu #.3

Bluetooth (Menu #.3.1)

Bluetooth enables compatible mobile devices, peripherals and computers that are in close proximity to communicate directly with each other without wires.

This handset supports built-in Bluetooth connectivity, which makes it possible to connect it with compatible Bluetooth headsets, computer applications and other devices.

Note

- *If you can ex phone*
- *When Bluetc confir transf phone*
- *Deper stored*
  - ***Ima** Pict*
  - ***Oth** Oth*

Blueto

You car Bluetoc

Device

You car KP235 enter P options

- **Conn** with h shoul to ena

nu #.2
age.
to
to
ed.
sh if

nu #.3
#.3.1)
obile
ers
other
akes it
patible

Note

- *If you use LG PC Sync via Bluetooth, you can exchange the data only within phonebook.*
- *When you receive data from another Bluetooth device, the phone requests confirmation. After confirming the transfer, the file will be copied onto your phone.*
- *Depending on the file type, it will be stored in the following folders:*
  - ***Image (.bmp, gif, jpg, png):*** *Pictures folder*
  - ***Other files (.txt, html):*** *Others folder*

Bluetooth on/off

You can activate or cancel the Bluetooth function.

Device list

You can view all devices which your KP235 is already paired to. If you enter Paired devices, you access the options

- **Connect /Disconnect:** After pairing with headset or stereo headset, you should connect with those devices to enable you to use them.
- **New:** Allows you to search for new Bluetooth devices and add them to your phone as a list of paired devices. When you select New your handset will start to search for Bluetooth devices within range. Once the device you wish to pair appears on the list press the Right soft key [Stop]. Scroll to the desired device and press the left soft key [Pair]. You will then be asked to enter a passcode. The passcode can be any code you wish to use (the same passcode must be used by both devices) or is one that is pre-determined by the manufacturer of the device you are trying to pair with. Please check the User Manual of the device you are initiating the pair with to see if it already has a predetermined passcode in place.
- **Set as authorised/set as unauthorised:** Allows you to set an authorised connection between each Bluetooth device. If a paired device is set to authorized device, the paired device will automatically connect to

the handset each time it is powered on.

- **All services:** Allows you to view all services which are supported by Bluetooth device.
- **Rename :** Allows you to change the name of the paired Bluetooth device and how it is displayed on the handset.
- **Delete:** Allows you to delete a paired Bluetooth device.
- **Delete all:** Allows you to delete all the paired Bluetooth devices.

Bluetooth settings

- **My visibility:** This indicates whether or not your handset will be visible to other Bluetooth devices.
- **My name:** You can set the name of Bluetooth device. The default name for this phone is LG KP235.
- **My address:** You can view the address of your Bluetooth device.

Note

▶ *Does not support voice dialling.*

Network settings (Menu #.3.2)

You can select a network which will be registered either automatically or manually.

Network selection

Usually, the network selection is set to Automatic.

▶ **Automatic:** If you select Automatic mode, the phone will automatically search for and select a network for you. Once you have selected Automatic, the phone will be set to Automatic even if the power is switched off and on.

▶ **Manual:** The phone will find and display the list of available networks. You can then select the network you want to use if this network has a roaming agreement with your home network operator. The phone lets you select another network if the phone fails to access the selected network.

▶ **Prefe**
prefe
will a
befor
othe
the p
netw

GPRS
You car
on vario

▶ **Powe**
If you
autor
netw
on. S
appli
betw
data
end t
conn
regis
rema

#.3.2)
will be
r

set to

omatic
ically
k for

set to
s

and
tworks.
ork you
s a
home
lets
the
cted

- **Preferred:** You can set a list of preferred networks and the phone will attempt to register with the first, before attempting to register to any other networks. This list is set from the phone's predefined list of known networks.

GPRS attach

You can set GPRS service depending on various situations.

- **Power on**
  If you select this menu, the phone is automatically registered to a GPRS network when you switch the phone on. Starting a WAP or PC dial-up application creates the connection between phone and network and data transfer is possible. When you end the application, GPRS connection is ended but the registration to the GPRS network remains.
- **When needed**
  If you select this menu, the GPRS connection is established when you connect a WAP or application service, and closed when you end the WAP or application connection.

Access points

- **View:** You can see the selected profile.
- **New access point**
  - Name: You can type the network name.
  - Bearer: You can set the bearer data service. - GPRS

<GPRS settings>

The service settings are only available when GPRS is chosen as a bearer service.

- **APN:** Input the APN of the GPRS.
- **User ID:** The user identity for your APN server.
- **Password:** The password required by your APN server.
- **Primary server:** Input the IP address of the primary DNS server you access.
- **Secondary server:** Input the IP address of the secondary DNS server you access.

▶ **Delete:** You can delete the selected profile.

Call

Menu #.4

You can set the menu relevant to a call by pressing [OK] in the Setting menu.

Call divert

(Menu #.4.1)

The Call divert service allows you to divert incoming voice calls, fax calls, and data calls to another number. For details, contact your service provider.

▶ **All voice calls:** Diverts voice calls unconditionally.

▶ **If busy:** Diverts voice calls when the phone is in use.

▶ **If no reply:** Diverts voice calls which you do not answer.

▶ **If out of reach:** Diverts voice calls when the phone is switched off or out of coverage.

▶ **All data calls:** Diverts to a number with a PC connection unconditionally.

▶ **Cancel all:** Cancels all call divert services.

The su

Call div
shown

▶ **Activ**
corre

- To
mes
not
fax
- To
nun
- To
che
nun

▶ **Canc**
corre

▶ **View**
corre

Answe

▶ **Flip**
If yo
recei
the f

The submenus

Call divert menus have the submenus shown below.

- **Activate:** Activate the corresponding service.
  - To voice mailbox: Forwards to message centre. This function is not shown at All data calls and All fax calls menus.
  - To other number: Inputs the number for diverting.
  - To favourite number: You can check back to last five diverted numbers.
- **Cancel:** Deactivate the corresponding service.
- **View status:** View the status of the corresponding service.

Answer mode (Menu #.4.2)

- **Flip open**
  If you select this menu, you can receive an incoming call by opening the flip.
- **Any key**
  If you select this menu, you can receive a call by pressing any key except [End] key and .
- **Send key only**
  If you select this menu, you can receive a call only by pressing [Send] key.

Show my number (Menu #.4.3) (network and subscription dependent)

- **Set by network**
  If you select this, you can send your phone number depending on two line service such as line 1 or line 2.
- **On**
  You can send your phone number to another party. Your phone number will be shown on the receiver's phone.
- **Off**
  Your phone number will not be shown.

Call waiting (Menu #.4.4) (network dependent)

The network will notify you of a new incoming call while you have a call in progress. Select Activate to request the network to activate call waiting, Cancel to request the network to deactivate call waiting, or View status, to check if the function is active or not.

Minute minder (Menu #.4.5)

When set to On, the phone will beep every minute during an outgoing call to keep you informed of the length of the call.

Auto redial (Menu #.4.6)

Select On and your phone will make a maximum of five attempts to connect the call after an unsuccessful call attempt.

Send DTMF tones (Menu #.4.7)

DTMF tones allow your phone to make use of an automated switchboard.

Security Menu #.5

PIN code request (Menu #.5.1)

In this menu, you can set the phone to ask for the PIN code of your SIM card when the phone is switched on. If this function is activated, you'll be requested to enter the PIN code.

1. Select PIN code request in the security settings menu and press [OK].
2. Set On/Off.
3. If you want to change the setting, you need to enter the PIN code when you switch on the phone.
4. If you enter the wrong PIN code more than 3 times, the phone will lock out. If the PIN is locked, you will need to key in the PUK code.
5. You can enter your PUK code up to 10 times. If you enter the wrong PUK code more than 10 times, you cannot unlock your phone. You will need to contact your service provider.

Phone

You car
unauth
set the
will req
you swi
lock to
request
change

Call b

The Ca
phone
categor
require
can vie

- **All o**
  The
  calls.
- **Outg**
  The
  inter
- **O/G**
  coun
  The

Phone lock (Menu #.5.2)

You can use a security code to avoid unauthorised use of the phone. If you set the handset lock to on, the phone will request a security code whenever you switch it on. If you set the handset lock to Automatic, your phone will request a security code only when you change your SIM card.

Call barring (Menu #.5.3)

The Call barring service prevents your phone from making or receiving certain categories of calls. This function requires the call barring password. You can view the following submenus:

- **All outgoing**
  The barring service for all outgoing calls.
- **Outgoing international**
  The barring service for all outgoing international calls.
- **O/G international except home country**
  The barring service for all international outgoing calls except home network.
- **All incoming**
  The barring service for all incoming calls.
- **Incoming when abroad**
  The barring service for all incoming calls when roaming.
- **Cancel all barrings**
  You can cancel all barring services.
- **Change password**
  You can change the password for Call Barring Service.

The submenus:

- Activate
  Allows you to request the network to set call restrictions on.
- Cancel
  Turns the selected call restriction off.
- View status
  View the status whether the calls are barred or not.

Fixed dial number (Menu #.5.4) (SIM dependent)

You can restrict your outgoing calls to selected phone numbers. The numbers are protected by your PIN2 code.

- **On**
  You can restrict your outgoing calls to selected phone numbers.
- **Off**
  You can cancel fixed dialling function.
- **Number list**
  You can view the number list saved as Fixed dial numbers.

Change codes (Menu #.5.5)

PIN is an abbreviation of Personal Identification Number to prevent use by an unauthorised person.

You can change the access codes: Security code, PIN code, PIN2 code.

1. If you want to change the Security code/PIN2 code input your original code and press [OK].
2. Input new Security code/PIN2 code and verify them.

Flight mode Menu #.6

This allows you to use only the phone's features that do not require the use of the wireless network when you are in an airplane or in places where the wireless network is prevented.

If you set the flight mode on, the icon will be displayed on the screen instead of the network signal icon.

- **On:** You cannot make (or receive) any calls, including emergency calls, or use other features that require network coverage.
- **Off:** You can deactivate the flight mode and restart your handset to access the network.

2 code

nu #.6

quire
when
es

e icon
nstead

eive)
calls,
uire

ght
et to

Power save Menu #.7

You can activate the power save mode.

Reset Menu #.8

You can initialise all factory defaults. You will need the Security code to activate this function.

Memory status Menu #.9

You can check the status of the memory that is in use on the SIM card and the phone.

Accessories

There are various accessories for your mobile phone. You can select these options according to your personal communication requirements.

Standard Battery

Travel Adapter

This charger allows you to charge the battery whilst away from home or your office.

Personal Handsfree

This connects to your phone, allowing handsfree operation.

Note

- *Always use genuine LG accessories.*
- *Failure to do this may invalidate your warranty.*
- *Accessories may differ in between regions; please check with our regional service company or agent for further inquires.*
- *If you use data service, we recommend you that you use LG Internet Cube. LG Internet Cube is more powerful and safer to use with data service(modem). Please do not use the Windows modem provided by Windows OS.*

Technical data

General

Product name : KP235

System : GSM 900 / DCS 1800

Ambient temperatures

Max : +55˚C

Min : -10˚C

Declaration of Conformity

LG Electronics

Suppliers Details

Name

LG Electronics Inc

Address

: LG Twin Tower 20,Yeouido-dong, Yeongdeungpo-gu Seoul, Korea 150-721

Product Details

Product Name

E-GSM 900 / DCS 1800 Terminal Equipment

Model Name

KP235

Trade Name

LG

CE0168

Applicable Standards Details

R&TTE Directive 1999/5/EC

EN 301 489-01 v1.6.1(2005) / EN 301 489-07 v1.3.1(2005) / EN 301 489-17 v.1.2.1(2002)
EN 60950-1 : 2001
EN 50360/EN 50361 : 2001
EN 301 511 V9.0.2
EN 300 328 V1.6.1 (2004-11)

Supplementary Information

The conformity to above standards is verified by BABT.

Declaration

I hereby declare under our sole responsibility that the product mentioned above to which this declaration relates complies with the above mentioned standards and Directives

Name: Seung Hyoun, Ji / Director

Issued Date: 04. DEC. 2007

Signature of representative

LG Electronics Logistics and Services B.V.
Veluwezoom 15, 1327 AE Almere, The Netherlands
Tel :+31-36-547-8940, e-mail : seokim @ lge.com

MEMO

MEMO

MEMO

MEMO