



**Ajustes Menú 5 (Continuación)**

- Seguridad (Continuación)**
- › **Bloqueo de teléfono:** Puede utilizar el código de seguridad para impedir el uso no autorizado del teléfono.
  - › **Restricción de llamada:** El servicio de restricción de llamadas impide la realización o la recepción de una determinada categoría de llamadas. Esta función necesita el uso de la contraseña de restricción de llamadas.
  - › **Marcación fija (depende de la tarjeta SIM):** Puede restringir las llamadas salientes a números de teléfono seleccionados. Los números están protegidos con el código PIN2. Los números a los que desee permitir el acceso una vez que este servicio se haya habilitado deben agregarse a los contactos después de habilitar el número de marcación fija.
  - › **Cambiar código:** PIN es una abreviatura de "Número de identificación personal" que se utiliza para impedir el uso del teléfono por personas no autorizadas. Puede cambiar los códigos de acceso: Código PIN, Código PIN2, Código seguridad.
- Ahorro de Energía** Si define Activado, puede ahorrar energía cuando no utilice el teléfono.
- Selección de red** Puede seleccionar una red, la cual se registrará automática o manualmente. Normalmente, la selección de red está establecida en Automática.
- Restablecer configuraciones** Puede inicializar todos los valores predeterminados de fábrica. Necesitará el código de seguridad para activar esta función.
- Estado memoria** Le permite comprobar el espacio libre y el uso de memoria de cada almacén.

**Servicios SIM Menú 6**

Contacte con su proveedor de servicios para más información.

**Instrucciones para un uso seguro y eficaz (Continuación)**

**Exposición a energía de radiofrecuencia**

**Información sobre exposición a ondas de radio y SAR (Specific Absorption Rate, Tasa específica de absorción)**

El teléfono móvil modelo KP100 ha sido diseñado para cumplir la normativa de seguridad válida en relación con la exposición a ondas de radio. Esta normativa se basa en directrices científicas que incluyen márgenes de seguridad diseñados para garantizar la seguridad de todo tipo de personas, independientemente de su edad y estado de salud.

› Las directrices de exposición a ondas de radio utilizan una unidad de medición conocida como Tasa Específica de Absorción o SAR. Las pruebas de SAR se llevan a cabo utilizando un método estandarizado con el teléfono transmitiendo al nivel más alto de potencia certificado en todas las bandas de frecuencia utilizadas.

› Aunque puede haber diferencias entre los niveles de SAR de los diferentes modelos de teléfonos LG, todos han sido diseñados para ajustarse a las directrices relevantes de exposición a ondas de radio.

› El límite de SAR recomendado por la ICNIRP (International Commission on Non-Ionizing Radiation Protection, Comisión Internacional de Protección contra Radiaciones No Ionizantes), es de 2 W/kg medido sobre diez (10) gramos de tejido.

› El valor de SAR más alto para este modelo de teléfono evaluado por DASY4 para uso auditivo es de 0.600 W/kg (10g).

› Información de datos de SAR para residentes en países/regiones que han adoptado el límite SAR recomendado por el IEEE (Institute of Electrical and Electronics Engineers, Instituto de Ingenieros Eléctricos y Electrónicos), que es 1,6 W/kg sobre un (1) gramo de tejido (por ejemplo EE.UU., Canadá, Australia y Taiwán).

**Instrucciones para un uso seguro y eficaz**

En el manual encontrará información detallada para un uso seguro y eficaz del teléfono. Lea estas sencillas directrices y recuerde que infringir las normas puede ser peligroso o ilegal.

**Advertencia**

- › Use sólo las baterías y cargadores recomendados por el fabricante. El uso de otros productos puede causar desperfectos en el teléfono.
- › Apáguelo cuando esté en un hospital, ya que puede afectar a equipos médicos electrónicos (por ejemplo marcapasos, audífonos...)
- › Deseche las baterías inutilizables de acuerdo con la legislación vigente.

**Cuidado y mantenimiento del producto**

- › **Advertencia!** utilice sólo baterías, cargadores y accesorios aprobados para su utilización con este modelo de teléfono concreto. De lo contrario, puede quedar invalidada cualquier aprobación o garantía válida para el teléfono, lo que puede resultar peligroso.
- › No desmonte este teléfono. Si necesita repararlo llévelo a un servicio técnico cualificado.
- › El teléfono debe alejarse de fuentes de calor como radiadores u hornos.
- › Utilice un paño seco para limpiar el exterior de la unidad. (No utilice disolventes.)
- › Este teléfono no debe someterse a condiciones de humo o polvo excesivo ya que podría dañar su correcto funcionamiento.

**Dispositivos electrónicos**

Todos los teléfonos móviles pueden generar interferencias que afecten a otros dispositivos electrónicos.

- › No utilice su teléfono móvil cerca de aparatos médicos sin solicitar permiso. Si tiene un marcapasos, evite colocar el teléfono cerca del marcapasos (por ejemplo en el bolsillo de una camisa o de una chaqueta).

**Datos Técnicos**

**General**

- › **Número del Producto :** KP100
- › **Sistema :** GSM 900 / DCS 1800

**Temperaturas Ambiente**

- › **Máxima :** +55°C, Cargando (+45°C)
- › **Mínima :** -10°C

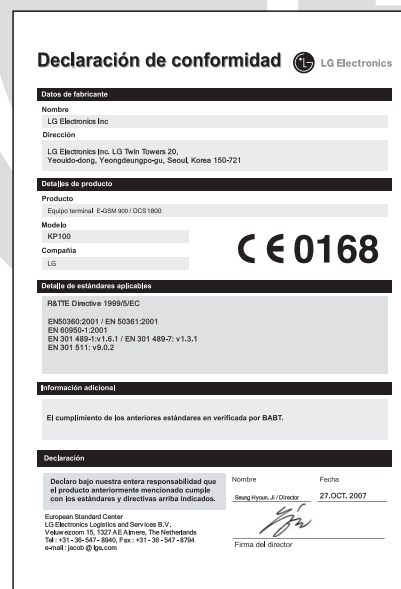

Si la batería se retira durante 1 minuto aproximadamente, el reloj volverá a su ajuste predeterminado. En ese caso, deberá volver a ajustar la hora.

**Instrucciones para un uso seguro y eficaz (Continuación)**

**Conducción**

**Seguridad vial**

- › No coja el teléfono móvil para hablar mientras conduzca.
- › Utilice un kit manos libres.
- › Salga de la carretera y aparque antes de hacer una llamada o responder a una llamada entrante si las condiciones de la conducción así lo requieren.

**Voladuras**

No utilice el teléfono mientras se realizan trabajos de voladura y/o con explosivos. Respete las restricciones y siga las normativas vigentes.

**Entornos potencialmente explosivos**

No utilice el teléfono en gasolineras, ni cerca de productos químicos o combustibles.

**En aviones**

Los teléfonos móviles pueden provocar interferencias en aviones.

- › Apague el teléfono móvil antes de embarcar.

**Niños**

Deje el teléfono en un lugar seguro fuera del alcance de los niños. Incluye piezas pequeñas que, si se tragan, pueden causar asfixia.

**Installing the SIM Card and Charging the Battery**

**Installing the SIM Card**

When you subscribe to a cellular network, you are provided with a plug-in SIM card loaded with your subscription details, such as your PIN, any optional services available and many others.

**Important!**

- › The plug-in SIM card and its contacts can be easily damaged by scratches or bending, so be careful when handling, inserting or removing the card. Keep all SIM cards out of the reach of small children.
- › USIM is not supported in a phone.

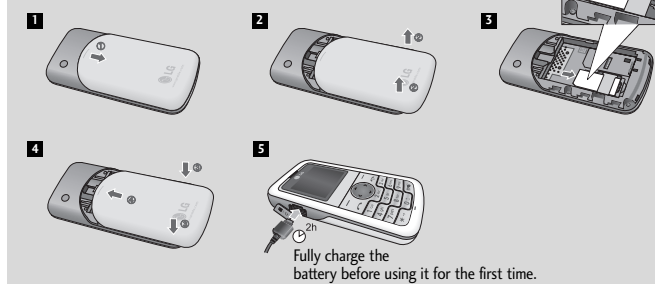

**Illustrations**

- Open battery cover
- Insert your SIM
- Close the battery cover
- Charge your battery

**Instrucciones para un uso seguro y eficaz (Continuación)**

**Llamadas de emergencia**

Puede que las llamadas de emergencia no estén disponibles en todas las redes celulares. Por lo tanto, nunca debe depender únicamente del teléfono para realizar llamadas de emergencia. Consulte a su proveedor de servicios local.

**Información y mantenimiento de la batería**

- › No es necesario descargar por completo la batería antes de volver a cargarla. A diferencia de otras tecnologías de almacenamiento, no existe efecto memoria que pueda afectar al rendimiento de la batería.
- › Utilice sólo las baterías y cargadores de LG. Los cargadores de LG han sido diseñados para maximizar la vida de la batería.
- › No desmonte o cortocircuite la batería.
- › Sustituya la batería cuando deje de funcionar correctamente. La batería puede recargarse centenares de veces antes de que deba sustituirse.
- › No exponga el cargador de la batería a la luz directa del sol y no lo utilice en entornos muy húmedos, como el cuarto de baño.
- › Existe riesgo de explosión si la batería se sustituye por un tipo incorrecto.
- › Deshágase de las baterías según las instrucciones del fabricante.

**Phone Components**

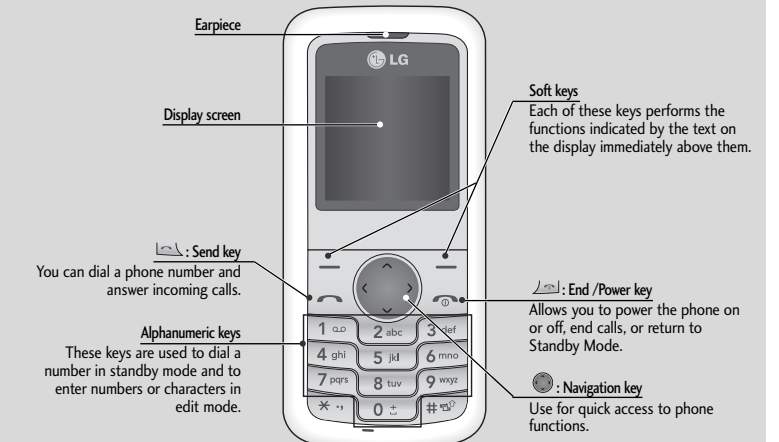

**Life's Good LG**

**TARJETA DE GARANTÍA**

- 1.-Guarde durante todo el periodo de garantía esta tarjeta debidamente cumplimentada y sellada por la tienda junto con la factura de compra.
- 2.-Cuando requiera cualquier servicio de reparación deberá mostrar esta tarjeta de garantía.
- 3.-Para cualquier información sobre nuestros productos, nuestra compañía, o si tiene cualquier duda o quiere hacer alguna consulta puede hacerlo a través de nuestras web o nuestra línea de atención al cliente.
- 4.-Lea detenidamente el contenido de esta tarjeta de garantía.

**CERTIFICADO DE GARANTIA COMERCIAL (Telefonia)**

**REQUISITOS PARA LA VALIDEZ DE LA GARANTIA**

1. La presente garantía sólo ampara productos oficiales importados por LG ELECTRONICS ESPAÑA, S.A., y para beneficiarse de la misma deberá:
  - 1.1. En el periodo pre-venta (tienda), ésta deberá reflejar modelo del aparato e IMEI del mismo.
  - 1.2. En el periodo de Garantía Comercial (Usuario), será REQUISITO IMPRESCINDIBLE adjuntar junto a la presente Garantía Comercial debidamente cumplimentada y sellada por el establecimiento, el original del ticket o factura de compra con IMEI mecanografiado y que identifique el modelo del aparato.
2. Los beneficios de la garantía sólo serán válidos si se utilizan los Servicios Técnicos Autorizados que LG ELECTRONICS ESPAÑA, S.A. tiene establecidos en su Red de Asistencia Técnica.
3. El aparato debe ser utilizado de conformidad con las instrucciones que se detallan en su manual.

**COBERTURA DE LA GARANTIA**

- La garantía se aplica a los modelos de Teléfonos Móviles de marca LG. El periodo de garantía es el siguiente:
  - Dispositivo móvil (terminal): 24 meses
  - Batería y otros consumibles: 6 meses
  - Accesorios: 24 meses
  - Medios o soporte de software (CD-roms, tarjetas de memoria, etc.): 90 días
- La aplicación de la garantía comienza a partir de la fecha de adquisición (fecha de factura de compra).

**EXCLUSIONES DE LA GARANTIA**

- Incumplimiento de cualquiera de los requisitos del punto anterior.
- Todo componente o accesorio interior o exterior del aparato, que no esté especificado e incluido en este certificado de garantía.
- Las puestas en marcha y demostraciones de funcionamiento al usuario, configuración de sistemas.
- El desgaste normal por uso (incluido el de baterías, lentes de cámaras, pantallas, auriculares o manos libres externos).
- Si la avería es producida por incendio, inundación, humedad excesiva, agentes meteorológicos, golpes, aplastamiento o aplicación de voltaje o energía inadecuada.
- Los daños por el mal trato, incluso los de transportes, que deberán reclamarse en presencia del personal de la Compañía de Transportes, por lo que conviene inspeccionar los paquetes antes de conformar los albaranes de entrega correspondientes.
- Las averías producidas por rotura física, tales como carcasa, plásticos, pinturas, esmaltes, cristales, embellecedores y similares.
- Los productos por mal uso al no atender las instrucciones de funcionamiento y manejo que se adjuntan con cada aparato.
- Por la utilización de accesorios no adecuados en el aparato.
- Los aparatos que no llevan identificado número de IMEI y N° de Serie o que éstos hayan sido alterados o borrados o no concuerdan con el número expresado en el certificado de garantía o factura de compra.
- Si el aparato es reparado o manipulado (tanto software como hardware) por personal no autorizado por LG ELECTRONICS ESPAÑA, S.A.
- Los trabajos de mantenimiento propios de cada aparato, cualquiera que sea su periodicidad.
- Cuando la avería produzca un componente o accesorio interno o externo al aparato no incluido o especificado en este certificado de garantía o los problemas inherentes a la unión de IMEI-Número de Abonado para la activación en la Red.

**NOTA IMPORTANTE**

- La presente garantía comercial no afecta a los derechos de que dispone el usuario conforme a las previsiones contenidas en el RDL 1/2007 de 16 de Noviembre de 2007 (BOE 287 de 30 de Noviembre de 2007), frente a la garantía por falta de conformidad del vendedor, que son independientes y compatibles con la presente garantía.
- De acuerdo con lo previsto en el Título V, del RDL 1/2007, el usuario tendrá derecho a exigir al vendedor, y/o al productor en los casos determinados en la Ley, la reparación o sustitución del producto, e incluso, en su caso, la rebaja en el precio o la resolución del contrato si ello no fuere desproporcionado.

**DIRECTORIO DE CONTACTOS LG**

**902.500.234**

Este es nuestro número de atención al cliente para cualquier tipo de consulta, reclamación o para requerir asistencia técnica.

<http://es.lgservice.com>

A través de esta web podrá descargarse manuales, actualizaciones de SW y realizar consultas técnicas por e-mail.

[www.lge.es](http://www.lge.es)

Esta es nuestra página corporativa donde podrán encontrar información sobre nuestra compañía.

**OFICINAS CENTRALES LG ELECTRONICS ESPAÑA S.A.**  
 Complejo Europa Empresarial  
 Edificio Madrid  
 Ctra. Nacional VI, Km. 24  
 (28230) Las Rozas- MADRID  
 Tel: (+34) 91211.22.22  
 Fax: (+34) 91211.22.46

**CENTRAL DE SERVICIOS TÉCNICOS LG ELECTRONICS ESPAÑA S.A.**  
 Pol. In. El Oliveral Sector 13  
 Parcela 27 A  
 (46190) Reburroja del Turia - VALENCIA  
 Tel: (+34) 902.500.234  
 Fax: (+34) 96.305.05.01

**DATOS DEL USUARIO Y DEL PRODUCTO**

NOMBRE Y APELLIDOS: \_\_\_\_\_

DOMICILIO: \_\_\_\_\_

C. POSTAL: \_\_\_\_\_ POBLACIÓN: \_\_\_\_\_

PROVINCIA: \_\_\_\_\_ TELÉFONO: \_\_\_\_\_

FECHA DE COMPRA: \_\_\_\_\_ MODELO: \_\_\_\_\_

Nº DE IMEI: \_\_\_\_\_ SELLO DEL ESTABLECIMIENTO: \_\_\_\_\_

**RELLENAR TODOS LOS DATOS POR EL ESTABLECIMIENTO O TIENDA EN EL MOMENTO DE LA COMPRA**