0_cover_KP235_Spain(Open)_080326 2008.3.26 5:0 PM 페이지 1

KP235 | MANUAL DE USUARIO

LG Electronics Inc.
http://www.lgmobile.com

P/N : MMBB0272722 (1.0)

KP235 | MANUAL DE USUARIO

LG Electronics Inc.

LG
Life's Good

KP235 | MANUAL DE USUARIO

CE0168

ESPAÑOL
ENGLISH

0_cover_KP235_Spain(Open)_080326 2008.3.26 5:0 PM 페이지 2

Bluetooth QD ID B013550

ESPAÑOL

KP235 MANUAL DE USUARIO

Lea este manual cuidadosamente antes de utilizar su teléfono. Guárdelo para consultarlo en el futuro.

Cómo deshacerse de aparatos eléctricos y electrónicos viejos

1. Si en un producto aparece el símbolo de un contenedor de basura tachado, significa que éste se acoge a la Directiva 2002/96/CE.
2. Todos los aparatos eléctricos o electrónicos se deben desechar de forma distinta del servicio municipal de recogida de basura, a través de puntos de recogida designados por el gobierno o las autoridades locales.
3. La correcta recogida y tratamiento de los dispositivos inservibles contribuye a evitar riesgos potenciales para el medio ambiente y la salud pública.
4. Para obtener más información sobre cómo deshacerse de sus aparatos eléctricos y electrónicos viejos, póngase en contacto con su ayuntamiento, el servicio de recogida de basuras o el establecimiento donde adquirió el producto.

Contenidos

Instrucciones para un uso seguro y eficaz 4

Características de KP235 11

Inicio 16

Funciones generales 21
- Hacer y terminar llamadas
- Introducción de texto 23

Selección de funciones y opciones 27

Árbol de menús 28

Planificador 30
- Calendario
- Nota
- Tareas

Registro de llamadas 31
- Todas
- Perdidas
- Enviadas
- Recibidas
- Contador llamadas
- Coste llamadas 32
- Información de datos 33

Perfiles 34
- General
- Silencio
- Sólo vibración
- Exterior
- Auriculares

Multimedia 36
- Cámara
- Grabadora 37

Mensajes 38
- Nuevo mensaje
- Recibidos 39
- Borradores 40
- Buzón salida 41
- Enviados
- Buzón de voz
- Mensajes de Información 42
- Plantillas 43
- Ajustes

Mis cosas 47
- Imágenes
- Sonidos 48
- Otros
- Entretenimiento

Googl

Conta
- Buscar
- Añadir
- Marcaci
- Grupos
- Copiar
- Borrar t
- Configu
- Informa

Herra
- Alarma
- Calcula
- Cronóm
- Convers
- Reloj m
- SIMToo

Intern
- Inicio
- Favorito
- Introdu
- Historia
- Pag.gua
- Ajustes
- Informa

34

36

37

38

39

40

41

42

43

47

48

Google 49

Contactos 50

Buscar

Añadir nuevo 51

Marcacion rápida

Grupos

Copiar todos 52

Borrar todo 53

Configuración

Información

Herramientas 55

Alarma

Calculadora

Cronómetro

Conversor 56

Reloj mundial

SIMToolkit

Internet 57

Inicio

Favoritos

Introducir URL

Historial

Pag.guardadas

Ajustes 58

Información 59

Conectividad 60

Bluetooth

Configuración de red 62

Ajustes 64

Fecha y Hora

Idioma

Pantalla

Llamadas 65

Seguridad 68

Modo vuelo 70

Ahorro de energía 71

Reiniciar

Memoria

Accesorios 72

Datos Técnicos 73

Instrucciones para un uso seguro y eficaz

Lea cuidadosamente estas directrices. Infringir las normas puede ser peligroso o ilegal.

Exposición a energía de radiofrecuencia

Información sobre exposición a ondas de radio y SAR (Specific Absorption Rate, Tasa específica de absorción)

El teléfono móvil modelo KP235 ha sido diseñado para cumplir la normativa de seguridad válida en relación con la exposición a ondas de radio. Esta normativa se basa en directrices científicas que incluyen márgenes de seguridad diseñados para garantizar la seguridad de todo tipo de personas, independientemente de su edad y estado de salud.

- Las directrices de exposición a ondas de radio utilizan una unidad de medición conocida como Tasa Específica de Absorción o SAR. Las pruebas de SAR se llevan a cabo utilizando un método estandarizado con el teléfono transmitiendo al nivel más alto de potencia certificado en todas las bandas de frecuencia utilizadas.
- Aunque puede haber diferencias entre los niveles de SAR de los diferentes modelos de teléfonos LG, todos han sido diseñados para ajustarse a las directrices relevantes de exposición a ondas de radio.
- El límite de SAR recomendado por la ICNIRP (International Commission on Non-Ionizing Radiation Protection, Comisión Internacional de Protección contra Radiaciones No Ionizantes), es de 2 W/kg medido sobre diez (10) gramos de tejido.

- El va
mod
DAS
0,92
valor
trans
W/kg
- Infor
resid
han a
recon
of El
Engin
Eléct
1,6 W
tejido
Aust

- El valor de SAR más alto para este modelo de teléfono evaluado por DASY4 para uso auditivo es de 0,929 W/kg (10g) mientras que el valor más alto correspondiente a su transporte junto al cuerpo es 0,890 W/kg (10g).
- Información de datos de SAR para residentes en países/regiones que han adoptado el límite SAR recomendado por el IEEE (Institute of Electrical and Electronics Engineers, Instituto de Ingenieros Eléctricos y Electrónicos), que es 1,6 W/kg sobre un (1) gramo de tejido (por ejemplo EE.UU., Canadá, Australia y Taiwán).

Cuidado y mantenimiento del producto

***¡Advertencia!** utilice sólo baterías, cargadores y accesorios aprobados para su utilización con este modelo de teléfono concreto. De lo contrario, puede quedar invalidada cualquier aprobación o garantía válida para el teléfono, lo que puede resultar peligroso.*

- No desmonte este teléfono. Si necesita repararlo llévelo a un servicio técnico cualificado.
- Manténgalo alejado de electrodomésticos como la TV, la radio o el ordenador.
- El teléfono debe alejarse de fuentes de calor como radiadores u hornos.

Instrucciones para un uso seguro y eficaz

- Nunca ponga su teléfono en un microondas ya que podría explotar la batería.
- No cargue el teléfono sobre superficies acolchadas.
- Se debe cargar el teléfono en una zona con la ventilación adecuada.
- Evite que se caiga.
- No lo exponga a vibraciones mecánicas o golpes.
- El revestimiento del teléfono puede estropearse si se cubre con cubiertas de vinilo u otros envoltorios.
- Utilice un paño seco para limpiar el exterior de launidad. No utilice disolventes como el benceno oel alcohol.
- Este teléfono no debe someterse a condiciones de humo o polvo excesivo ya que podría dañar su correcto funcionamiento.
- No coloque el teléfono cerca de tarjetas de crédito o billetes de transporte, podría afectar a la información de las bandas magnéticas.
- No golpee la pantalla con un objeto punzante, puede estropear el teléfono.
- No exponga el teléfono a líquidos o humedad.
- Use los accesorios (especialmente los micrófonos) con cuidado y asegúrese de que los cables están protegidos y no están en contacto con la antena innecesariamente.
- Desconecte el cable de datos antes de encender el teléfono.

Func
del t

Para di
óptimo
mínimo

- Proc
utiliz
verse
llama
que
canti
nece
de lo
espe

Funcionamiento eficaz del teléfono

Para disfrutar de un rendimiento óptimo con un consumo de energía mínimo:

- Procure no tocar la antena mientras utiliza el teléfono. Si lo hace, puede verse afectada la calidad de la llamada e incluso puede provocar que el teléfono consuma una cantidad de energía superior a la necesaria y se reduzca la duración de los tiempos de conversación y espera.

Dispositivos electrónicos

Todos los teléfonos móviles pueden generar interferencias que afecten a otros dispositivos electrónicos.

- No utilice su teléfono móvil cerca de aparatos médicos sin solicitar permiso. Si tiene un marcapasos, evite colocar el teléfono cerca del marcapasos (por ejemplo en el bolsillo de una camisa o de una chaqueta).
- Algunos audífonos pueden verse afectados por teléfonos móviles.
- También pueden generar pequeñas interferencias en televisores, radios ordenadores, etc.

Seguridad vial

Compruebe las leyes y normativas locales de utilización de teléfonos móviles durante la conducción.

- No coja el teléfono móvil para hablar mientras conduzca.
- Dedique toda su atención a la conducción.
- Utilice un kit manos libres.
- Salga de la carretera y aparque antes de hacer una llamada o responder a una llamada entrante si las condiciones de la conducción así lo requieren.
- La energía de radiofrecuencia puede afectar a algunos sistemas electrónicos de su vehículo, como la radio del coche o el equipo de seguridad.
- Si el vehículo dispone de un airbag, no lo obstruya con equipos inalámbricos portátiles o instalados, ya que podría causar lesiones graves debido a un mal funcionamiento.

Cuando escuche música, asegúrese de hacerlo a un volumen moderado que le permita oir lo que ocurre a su alrededor, especialmente si, por ejemplo, va a cruzar una calle.

Daños en su oído

- Si escucha música a elevado volumen durante periodos prolongados, podría producirse daños en el oído. Por ello, le recomendamos no encender/apagar el terminal cuando esté cerca del oído, así como mantener siempre volúmenes razonables cuando escuche música o hable por teléfono.

Voladuras

No utilice el teléfono mientras se realizan trabajos de voladura y/o con explosivos. Respete las restricciones y siga las normativas vigentes.

Ento
pote
expl

- No u
  ni ce
  comb

- No t
  explo
  inflar
  su ve
  móvi

En a

Los tel
provoc

- Apag
  emba
- No lo
  de la

Entornos potencialmente explosivos

- No utilice el teléfono en gasolineras, ni cerca de productos químicos o combustibles.

- No transporte o almacene explosivos, líquidos o gases inflamables en el compartimento de su vehículo donde tenga el teléfono móvil y los accesorios.

En aviones

Los teléfonos móviles pueden provocar interferencias en aviones.

- Apague el teléfono móvil antes de embarcar.
- No lo utilice en tierra sin el permiso de la tripulación.

Niños

Deje el teléfono en un lugar seguro fuera del alcance de los niños. Incluye piezas pequeñas que pueden causar asfixia si son ingeridas.

Llamadas de emergencia

Puede que las llamadas de emergencia no estén disponibles en todas las redes. Por lo tanto, nunca debe depender únicamente del teléfono para realizar llamadas de emergencia. Pregunte a su proveedor de servicios local.

Información y mantenimiento de la batería

- No es necesario descargar por completo la batería antes de volver a cargarla. A diferencia de otras tecnologías de almacenamiento, la batería de litio del KP235 no presenta efecto memoria que pudiera afectar al rendimiento de la misma.
- Utilice sólo las baterías y cargadores de LG. Los cargadores de LG han sido diseñados para maximizar la vida de la batería.
- No desmonte o cortocircuite la batería.
- Mantenga limpios los contactos metálicos.
- Sustituya la batería cuando deje de funcionar correctamente. La batería puede recargarse centenares de veces antes de que deba sustituirse.
- Recargue la batería si no se ha utilizado durante mucho tiempo para mantener su funcionalidad.
- No exponga el cargador de la batería a la luz directa del sol y no lo utilice en entornos muy húmedos, como el cuarto de baño.
- No deje la batería en lugares fríos o calientes, podría deteriorar su rendimiento.

1_KP235_Spain(Open)_080328 2008.3.28 11:51 AM Page 11

Características del KP235

Partes del teléfono

Teléfono abierto

Características del KP235

Vista posterior

Descripción de las teclas

A continuación se detallan las teclas delteléfono.

Descripción de las teclas

Tecla	Descripción
	Tecla multifunción izquierda / derecha Cada una de estas teclas realiza la función indicada por el texto que aparece en la pantalla encima de ellas.
	Teclas de navegación Utilice estas teclas para moverse por los menús, así como para acceder rápidamente a las siguientes funciones: • Arriba ( ): Mensajes • Abajo ( ): Contactos • Izquierda ( ): Lista de perfiles • Derecha ( ): Favoritos

Tecla	Descripción
	Tecla Enviar Le permite marcar un número de teléfono y responder a una llamada. Si pulsa esta tecla sin escribir un número, el teléfono mostrará los últimos números de llamadas enviadas, recibidas y perdidas.
0 ~ 9	**Teclas numéricas** Estas teclas se utilizan principalmente para marcar en modo de espera y para escribir números o caracteres en el modo de edición. Puede pulsar estas teclas durante un tiempo prolongado para • Llamar al buzón de voz si pulsa 1. • Realizar una llamada internacional si pulsa 0. • Efectuar una marcación rápida si pulsa las teclas del 2 a 9. • Introducir una pausa al marcar o cambiar la línea si idle se encuentra enmodo inactivo.
	Tecla ENCENDIDO/APAGADO Se usa para finalizar o rechazar llamadas. También como tecla de encendido/apagado.

Características del KP235

Tecla	Descripción
C	**Tecla de borrado** Permite eliminar caracteres y volver atrás en un menú. Además, puede verla lista de notas de voz si pulsa estatecla durante unos segundos enmodo de espera.screen.

Botones laterales

Tecla	Descripción
	Tecla lateral arriba y abajo Cuando la tapa está abierta, permite controlar elvolumen del tono de las teclas si el teléfono está en modo de espera y el volumen durante una llamada.

Información en la pantalla

La siguiente tabla describe varios indicadores o iconos que aparecerán en la pantalla del teléfono.

Iconos

Icono	Description
	Perfil Sólo vibración activado.
	El perfil Normal está activado.
	El perfil Exterior está activado.
	Perfil Silencio activado.
	Perfil Auriculares activado.
	Desvío de llamadas activo.
	Indica que el teléfono está accediendo al WAP.

Icono	Description
	Indica que está utilizando GPRS.
	Indica la intensidad de la señal de red.
	Llamada activa.
	Se puede usar el servicio GPRS.
	Usando servicio de itinerancia.
	Indica si la línea 1 ó 2 está en uso para llamadas salientes si el usuario ha contratado el servicio de dos líneas.
	Alarma activada.
	Estado de la batería.
	Ha recibido un mensaje de texto.
	Ha recibido un mensaje de voz.

Icono	Description
	Modo vuelo activado.
	Bluetooth activo. Si está configurado en oculto el icono aparecerá en gris.
	Tiene una Nota.

Inicio

Instalación de la tarjeta SIM y la batería del teléfono

Antes de extraer la batería, asegúrese que el teléfono está apagado.

1. Extracción de la batería.

Presione las lengüetas de la tapa de labatería y deslice la tapa hacia abajo. Levante la batería para extraerla del compartimento

Nota

- *Si extrae la batería del teléfono mientras está encendido, puede verse afectado el funcionamiento del mismo.*

2. Inserte la tarjeta SIM.

Introduzca la tarjeta SIM en el soporte. Deslice la tarjeta SIM hacia el interior del soporte de la tarjeta. Asegúrese que la tarjeta SIM está bien colocada y que el área de contacto dorada de la tarjeta queda boca abajo. Para extraer la tarjeta SIM, pulse ligeramente y tire en dirección inversa.

Para poner la tarjeta SIM Para quitar la tarjeta SIM

Precaución

- *El contacto metálico de la tarjeta SIM se puede dañar fácilmente. Maneje la tarjeta con cuidado siguiendo las instrucciones proporcionadas con la tarjeta.*

3. Inserte la batería.

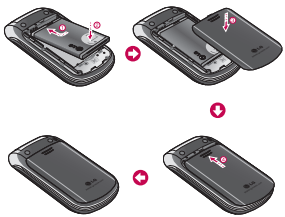

Cargar la batería

Para conectar el cargador al teléfono, debe instalar primero la batería.

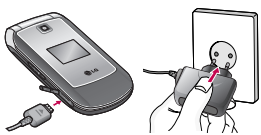

1. Con la flecha orientada hacia usted, como se muestra en la imagen, inserte el enchufe del cargador en el conector de la parte inferior del teléfono hasta que escuche un chasquido que indique que está perfectamente insertado.
2. Conecte el otro extremo del cargador a la toma de alimentación eléctrica. Utilice sólo el cargador incluido en el embalaje.
3. Las barras en movimiento del icono de batería se detendrán cuando haya finalizado la carga.

Precaución

- *No fuerce el conector o de lo contrario podría resultar dañado el teléfono o el cargador.*
- *Si utiliza el cargador fuera de su país, deberá utilizar un adaptador para el enchufe para obtener la corriente adecuada.*
- *No quite la batería ni la tarjeta SIM mientras está cargando el teléfono.*

Advertencia

- *Con el fin de evitar descargas eléctricas o incendios, desenchufe el cable de alimentación y el cargador cuando se produzcan tormentas eléctricas*
- *Asegúrese de que ningún elemento con bordes afilados, como dientes de animales o uñas, toca la batería. Podría provocar un incendio.*

Desconexión del adaptador

Desconecte el cargador sujetándolo por los laterales y presionando hacia fuera como se indica en la imagen.

Nota

- *Asegúrese que la batería suministrada está completamente cargada antes de utilizar el teléfono.*
- *Si la batería no está bien cargada, apague el teléfono, vuelva a encenderlo con la tecla de encendido y, a continuación, cargue de nuevo la batería.*

Encendido y apagado del teléfono

Encendido del teléfono

1. Instale una batería en el teléfono y conéctelo a una fuente de alimentación externa, como el cargador o el adaptador de mechero. También puede instalar en el teléfono una batería cargada.
2. Pulse durante unos segundos hasta que se encienda la pantalla LCD.
3. Según el estado de la opción Solicitud PIN, al encenderlo podría pedirle su código PIN.

Apagado del teléfono

Pulse durante unos segundos hasta que se apague la pantalla LCD.

Cód

Puede
para ev
teléfon
(except
pueden
Cambia

Códig

El códig
identifi
tarjeta
código
normal
opción
Activad
código
opción
Desacti
directa

Códigos de acceso

Puede utilizar los códigos de acceso para evitar el uso no autorizado del teléfono. Los códigos de acceso (excepto los códigos PUK y PUK2) se pueden cambiar utilizando la función Cambiar código del(Menú #.5.5).

Código PIN (4-8 dígitos)

El código PIN (número de identificación personal) protege la tarjeta SIM del uso no autorizado. El código PIN se proporciona normalmente con la tarjeta SIM. Si la opción Solicitar código PIN está Activada, el teléfono solicitará este código cada vez que se encienda. Si la opción Solicitar código PIN está Desactivada, el teléfono se conectará directamente a la red sin el código PIN.

Código PIN2 (4-8 dígitos)

El código PIN2, proporcionado con algunas tarjetas SIM, se necesita para acceder a algunas funciones, como Aviso de gastos de llamada y Número de marcación fija. Estas funciones sólo están disponibles si las admite su operador de red. Consulte a su operador de red para obtener más información.

Código PUK (4-8 dígitos)

El código PUK (clave de desbloqueo del código PIN) es necesario para cambiar un código PIN bloqueado. El código PUK se suele suministrar con la tarjeta SIM. Si no ha sido suministrado o lo ha perdido, póngase en contacto con el proveedor local del servicio para solicitarlo.

Inicio

Código PUK2 (4-8 dígitos)

El código PUK2, proporcionado con algunas tarjetas SIM, es necesario para cambiar un código PIN2 bloqueado. Si pierde el código, póngase en contacto con el proveedor del servicio.

Código de seguridad (4-8 dígitos)

El código de seguridad protege el teléfono del uso no autorizado. Por defecto, el código de es '0000'. Se utiliza para eliminar entradas del teléfono y para activar el menú Reiniciar config. Además, es necesario para activar o desactivar la función de bloqueo del teléfono para impedir un uso no autorizado del mismo. Su valor por defecto puede ser modificado desde el menú Conf. seguridad.

Contraseña de restricción

Cuando se utiliza la función de Restricción de llamadas se necesita la contraseña de restricción. Su operador de red le proporcionará la contraseña necesaria al contratar este servicio.

Hac
llam

Hacer

1. Aseg
ence
2. Escri
prefi
▶ Pa
la
pa
3. Pulse
llama
4. Cuar

Realiz
histor

1. En m
de e
núm
corre
llama
perd

Funciones generales

Hacer y terminar llamadas

Hacer una llamada

1. Asegúrese de que el teléfono está encendido.
2. Escriba el número de teléfono con el prefijo local.
   - Para eliminar números, pulse la tecla C. Presione la tecla C para borrar todo el número.
3. Pulse la tecla de envío para llamar al número.
4. Cuando haya terminado, presione o la tecla de función derecha.

Realizar una llamada desde el historial de llamadas

1. En modo de espera, pulse la tecla de envío y aparecerán los números de teléfono correspondientes a las últimas llamadas entrantes, salientes y perdidas.
2. Seleccione el número deseado utilizando las teclas de navegación arriba/ abajo.
3. Pulse .

Hacer llamadas internacionales

1. Mantenga presionada la tecla 0+ para introducir el prefijo internacional. El carácter "+" selecciona automáticamente el código de acceso internacional.
2. Introduzca el prefijo del país, el prefijo local y el número de teléfono.
3. Pulse .

Terminar una llamada

Cuando haya finalizado la llamada, pulse la tecla .

Hacer una llamada desde la Lista de Agenda

Puede guardar los nombres y números de teléfono que utiliza con frecuencia en la tarjeta SIM o en la memoria del teléfono. Podrá marcar cualquier

número con sólo buscar el nombre deseado en la lista de contactos y pulsar la tecla .

Ajuste del volumen

Si desea ajustar el volumen del auricular durante una llamada, utilice las teclas laterales ( ). Pulse la tecla lateral superior para subir el volumen y el botón lateral inferior para bajarlo.

Nota

- *En modo de espera, puede ajustar el volumen del teclado pulsando las teclas laterales.*

Contestar a una llamada

Cuando alguien le llama, el teléfono suena y parpadea el icono de teléfono en el centro de la pantalla. Si es posible identificar a la persona que llama, aparecerá su número de teléfono (o su nombre e imagen, si están guardados en la agenda).

1. Para responder una llamada abra la tapa del teléfono si se ha establecido Abrir tapa como el modo de respuesta. Consulte la página 66 (Menú #.4.2) para obtener más información.

   ### Nota

   - *Si ha establecido Cualquier tecla como modo de respuesta (consulte la página 66), podrá responder pulsando cualquier tecla, excepto la tecla o la tecla de función derecha.*

   - Para rechazar una llamada entrante, mantenga pulsada una de las teclas laterales sin abrir el teléfono.
   - Puede responder una llamada mientras utiliza la Agenda o cualquier otra opción de menú.

2. Para finalizar la llamada, cierre la tapa o pulse la tecla .

bra la

el
la
a

la
ulte la

pto la
n

rante,
teclas

ú.

la

Potencia de señal

Puede comprobar la potencia de la señal mediante el indicador de señal ( ) que aparece en la pantalla. La potencia de señal puede variar, especialmente en el interior de edificios, si le ocurre esto, colóquese cerca de una ventana para ver si mejora la potencia de señal.

Introducción de texto

Puede introducir caracteres alfanuméricos utilizando el teclado del teléfono. Por ejemplo, para guardar nombres en la agenda, escribir un mensaje, crear un saludo personal o planificar eventos en el calendario es necesario introducir texto.

El teléfono dispone de los siguientes métodos de entrada de texto.

Modo T9

Este modo le permite introducir palabras con sólo una pulsación por letra. Cada tecla del teclado tiene más de una letra. El modo T9 compara automáticamente sus pulsaciones con un diccionario interno para determinar cuál es la palabra correcta y, por lo tanto, requiere menos pulsaciones que el modo ABC tradicional. También se conoce como texto predictivo.

Modo ABC

Este modo le permite introducir letras pulsando la tecla rotulada con la letra pertinente. Deberá pulsar la misma tecla una, dos, tres o más veces hasta que aparezca en pantalla la letra deseada.

Funciones generales

Modo 123 (modo numérico)

Este modo le permite insertar números pulsando las teclas correspondientes a los dígitos. Para pasar al modo 123 en un campo de entrada de texto, pulsela tecla #0+.

Cambio del modo de entrada de texto

1. Cuando esté en un campo que permita introducir caracteres, aparecerá el indicador de modo de entrada de texto en la esquina superior derecha de la pantalla.
2. Cambie el modo de entrada de texto pulsando #0+. Podrá consultar en cualquier momento, en qué modo de entrada de texto se encuentra, mirando en la esquina superior derecha de la pantalla.

Uso del modo T9

El modo de entrada de texto predictivo

T9 le permite introducir palabras fácilmente con un mínimo de pulsaciones. Al pulsar cada tecla, el teléfono muestra los caracteres que cree que está introduciendo basándose en el diccionario incorporado. También puede añadir palabras nuevas al diccionario. A medida que se añaden letras nuevas, la palabra va cambiando para mostrar la que más se acerque dentro de las palabras que hay en el diccionario.

- Si no encuentra la palabra deseada en la lista de opciones de palabras, añádala utilizando el modo ABC.

- Para
T9, p
izqui
cont
T9. S
para
desa
selec
confi
teléfo

1. Intro
edita
2. Com
espa
borra
pulsa
palab

Nota

- *Para s
sin gu
pulse
de esp*

- Para seleccionar el idioma del modo T9, pulse la tecla de función izquierda [Opciones] y, a continuación, seleccione Idiomas T9. Seleccione el idioma deseado para el modo T9. También puede desactivar el modo T9 seleccionando T9 desactivado. La configuración predeterminada del teléfono es el modo T9 activado.

1. Introduzca toda la palabra antes de editar o borrar alguna letra.
2. Complete cada palabra con un espacio pulsando la tecla 0. Para borrar letras, pulse C. Mantenga pulsada la tecla C para borrar palabras completas.

Nota

- *Para salir del modo de entrada de texto sin guardar el texto introducido, pulse y el teléfono volverá al modo de espera.*

Uso del modo ABC

Utilice las teclas 2 a 9 para escribir el texto.

1. Pulse la tecla rotulada con la letra deseada:
   - Si pulsa una vez aparecerá la primera letra
   - Si pulsa dos veces aparecerá la segunda letra
   - Y así sucesivamente
2. Para introducir un espacio, pulse una vez la tecla 0 Para borrar letras, pulse la tecla C y mantenga pulsada la tecla C para borrar toda la pantalla.

Funciones generales

Tecla	Caracteres en orden de visualización	
	Mayúscula	Minúscula
1	.,?!'"1-()@/:_	.,?!'"1-()@/:_
2 abc	A B C 2 Á À Ç	a b c 2 á à ç
3 def	D E F 3 É È	d e f 3 é è
4 ghi	G H I 4 Í Ï	g h i 4 í ï
5 jkl	J K L 5	j k l 5
6 mno	M N O 6 Ñ Ó Ò	m n o 6 ñ ó ò
7 pqrs	P Q R S 7	p q r s 7
8 tuv	T U V 8 Ú Ü	t u v 8 ú ü
9 wxyz	W X Y Z 9	w x y z 9
0 +*	Space 0	Space 0

Uso del modo 123 (modo numérico)

El modo 123 le permite introducir números en un mensaje de texto (por ejemplo, un número de teléfono).

Pulse las teclas correspondientes a los dígitos pertinentes antes de volver manualmente al modo de entrada de texto apropiado.

El teléfo
funcion
el teléfo
dispone
que pue
teclas c
menú y
modific
determ

Las fun
según e
el rótul
inferior
cada te

Selección de funciones y opciones

El teléfono ofrece un conjunto de funciones que le permiten personalizar el teléfono. Estas funciones se disponen en menús y submenús, a los que puede acceder a través de las dos teclas de función ▭ y ▭. Cada menú y submenú le permite ver y modificar las opciones de una función determinada.

Las funciones de estas teclas varían según el menú en el que se encuentre; el rótulo que aparece en la línea inferior de la pantalla justo encima de cada tecla indica su función actual.

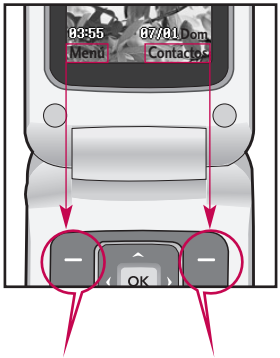

Pulse la tecla multifunción izquierda para acceder al menú disponible.

Pulse la tecla multifunción derecha para acceder al menú disponible.

Árbol de menús

1. Planificador

1.1 Calendario
1.2 Nota
1.3 Tareas

2. Registro de llamadas

2.1 Todas
2.2 Perdidas
2.3 Enviadas
2.4 Recibidas
2.5 Contador llamadas
2.6 Coste llamadas
2.7 Información de datos

3. Perfiles

3.1 General
3.2 Silencio
3.3 Sólo vibración
3.4 Exterior
3.5 Auriculares

4. Multimedia

4.1 Cámara
4.2 Grabadora

5. Mensajes

5.1 Nuevo mensaje
5.2 Recibidos
5.3 Borradores
5.4 Buzón salida
5.5 Enviados
5.6 Buzón de voz
5.7 Mensajes de Información
5.8 Plantillas
5.9 Ajustes

6. Mis cosas

6.1 Imágenes
6.2 Sonidos
6.3 Otros
6.4 Entretenimiento

7. Go

8. Co

8.1
8.2
8.3
8.4
8.5
8.6
8.7
8.8

nsaje

s
da

voz
de
n

iento

7. Google

8. Contactos

8.1 Buscar
8.2 Añadir nuevo
8.3 Marcacion rápida
8.4 Grupos
8.5 Copiar todos
8.6 Borrar todo
8.7 Configuración
8.8 Información

9. Herramientas

9.1 Alarma
9.2 Calculadora
9.3 Cronómetro
9.4 Conversor
9.5 Reloj mundial
9.6 SIMToolkit

⋇. Internet

⋇.1 Inicio
⋇.2 Favoritos
⋇.3 Introducir URL
⋇.4 Historial
⋇.5 Pag.guardadas
⋇.6 Ajustes
⋇.7 Información

0. Conectividad

0.1 Bluetooth
0.2 Configuración de red

#. Configuración

#.1 Fecha y Hora
#.2 Idioma
#.3 Pantalla
#.4 Llamadas
#.5 Seguridad
#.6 Modo vuelo
#.7 Ahorro de energía
#.8 Reiniciar
#.9 Memoria

Planificador

Calendario Menú 1.1

Al acceder a este menú aparece un calendario. En la fecha actual aparecerá un cursor cuadrado. Puede desplazarse a cualquier otra fecha con las teclas de navegación. En el calendario puede utilizar las teclas siguientes.

Teclas	1	Año anterior
	3	Año siguiente
	*	Mes anterior
	#	Mes siguiente

Puede introducir un plan o una nota en la planificación pulsando la tecla de función izquierda [Opciones].

- **Vista del día:** Muestra el plan o la nota del día seleccionado.
- **Nuevo plan:** Seleccione esta opción para introducir un nuevo plan o nota.
- **Seleccionar tono:** permite establecer el tono de alarma para cada fecha elegida.
- **Todos los planes:** permite mostrar todos los planes.
- **Ir a fecha:** permite ir directamente a la fecha seleccionada.
- **Eliminar más:** puede elegir entre eliminar los planes antiguos de los que ya ha recibido una notificación o borrar todos los planes antiguos y notas.

Nota Menú 1.2

1. Seleccione Nota pulsando la tecla de función izquierda o OK .
2. Si la entrada está vacía, pulse la tecla multifunción izquierda [Nuevo].
3. Introduzca la nota y luego pulse OK .

Tareas Menú 1.3

Puede ver, editar y añadir listas de tareas. Las listas de tareas aparecen por orden de hora. Se muestran las listas de tareas que se han completado o que están en curso. Puede enviar tareas mediante mensajes de texto, mensajes multimedia o Bluetooth.

Registro de llamadas

Puede consultar el registro de llamadas perdidas, recibidas y realizadas sólo si la red admite la identificación de línea de llamada o CLI (Calling Line Identification) en el área de servicio.

El número y el nombre (si está disponible) aparecenjunto con la fecha y la hora en la que se realizó la llamada. También puede ver la duración de las llamadas.

Todas Menú 2.1

Permite ver todas las llamadas perdidas, recibidas y enviadas. Puede realizar una llamada, enviar un mensaje o guardar en la agenda el número que haya seleccionado. También puede guardar el número en Contactos.

Perdidas Menú 2.2

Le permite ver las llamadas perdidas, hacer una llamada, enviar un mensaje y guardar el número en los Contactos.

Enviadas Menú 2.3

Le permite ver las llamadas realizadas, hacer una llamada, enviar un mensaje y guardar el número en los Contactos.

Recibidas Menú 2.4

Le permite ver las llamadas recibidas, hacer una llamada, enviar un mensaje y guardar el número en los Contactos.

Contador llamadas Menú 2.5

Puede ver la duración de las llamadas según su tipo.

- **Última llamada:** Muestra la duración de la última llamada en unidades deminutos/segundos.
- **Todas:** Muestra la duración total de las llamadas. Puede iniciar el contador pulsando la tecla de funciónizquierda [Borrar].

Registro de llamadas

- **Realizadas:** Muestra la duración de las llamadas salientes.
- **Recibidas:** Muestra la duración de las llamadas entrantes.

Coste llamadas Menú 2.6

Este servicio de red le permite consultar el coste de la última llamada y el coste total de las llamadas.

Nota

- *El coste real que el proveedor del servicio factura por las llamadas puede variar según las funciones de que disponga la red, el redondeo aplicado en la facturación, los impuestos, etc.*

Configuración (Menú 2.6.3)

- **Definir crédito**

  Este servicio de red le permite establecer un límite para el coste de las llamadas por unidades de gasto seleccionadas. Si selecciona Leer, se muestra el número de unidades restantes. Si selecciona Cambiar, puede cambiar el límite de gasto.

  - **Leer:** puede comprobar las unidades restantes.
  - **Cambiar:** puede cambiar el límite de gasto.

- **Establecer tarifa**

  Puede establecer el tipo de moneda y el precio por unidad. Póngase en contacto con los proveedores de servicios para obtener los precios por unidad. Para seleccionar la moneda o unidad en este menú, debe introducir el código PIN2.
  Si desea escribir el símbolo @, £ o $, borre todas las cadenas de moneda y luego pulse la tecla *.
  Si desea cambiar el símbolo, vuelva a pulsar la tecla *.

Nota

- *Una vez alcanzado el crédito establecido, no se pueden realizar más llamadas, excepto las de emergencia. Según el tipo de tarjeta SIM que utilice, tendrá que introducir el código PIN2 para establecer un límite de consumo de llamadas.*

▶ **Mostrar auto:**
Este servicio de red le permite ver automáticamente el coste de las últimas llamadas. Si está establecido en On (Activado), puede ver el coste de la última llamada al finalizar la llamada.

Información de datos

Menú 2.7

Volumen datos (Menú 2.7.1)

Puede comprobar los volúmenes de datos Enviados, Recibidos o Todos. Puede reiniciar pulsando la tecla de función izquierda [Reiniciar].

Tiempo llamada (Menú 2.7.2)

Puede comprobar la duración de la Última sesión y de Todas las sesiones. Puede reiniciar pulsando la tecla de función izquierda [Reiniciar].

Perfiles

Puede ajustar y personalizar los tonos del teléfono para diferentes situaciones, entornos o grupos de llamadas. Existen cinco perfiles predefinidos: **General, Silencio, Sólo vibración, Exterior** y **Auriculares**.

Activar

1. Aparece un listado de perfiles.
2. Desplácese hasta el perfil que desea activar y pulse la tecla de función izquierda [Aceptar] o la tecla OK.
3. A continuación, seleccione Activar.

Nota

- *Cuando conecte unos auriculares al teléfono, el perfil "Auriculares" se activará automáticamente. si el teléfono está conectado a los auriculares.*

Personalizar

Desplácese hasta el perfil deseado en la lista Perfiles. Después de pulsar la tecla de función izquierda o la tecla OK, seleccione Personalizar. Se abrirá la opción de Ajustes de perfil, pudiendo personalizar las siguientes opciones.

- **Tipo de alerta de llamada:** Establece el tipo de alerta para llamadas entrantes.
- **Tono:** Selecciona el tono de timbre deseado de la lista.
- **Volumen de tono:** Establece el volumen del timbre de llamada.
- **Tipo de alerta de mensaje:** Establece el tipo de alerta para los mensajes.

- **Tono mensaje:** Selecciona el timbre de alerta de los mensajes.
- **Volumen de mensajes:** establece el volumen del tono de alerta.
- **Tono del teclado:** Selecciona el tono deseado del teclado.
- **Volumen de teclado:** Establece el volumen del tono del teclado.
- **Volumen efectos sonido:** Sestablece el volumen de los efectos de sonido.
- **Volumen animación:** Establece el volumen del tono de timbre al encender o apagar el teléfono.
- **Resp. auto:** esta función sólo se puede activar si el teléfono está conectado a los auriculares
  - **Desactivado:** el teléfono no responderá automáticamente.
  - **Después de 5 seg.:** el teléfono responderá automáticamente después de 5 segundos.
  - **Después de 10 seg.:** el teléfono responderá automáticamente después de 10 segundos.

Multimedia

Su teléfono dispone de una sencilla cámara integrada que le permite hacer, ver y compartir fotografías con amigos y familiares instantáneamente.

Nota

- *Si el nivel de la batería es muy bajo, es posible que no pueda utilizar la función de cámara.*

Cámara

Menú 4.1

Pulse la tecla de menú y seleccione Hacer una foto > Capturar imagen o pulse la tecla de cámara en modo de espera para encender la cámara. El módulo cámara se abre y aparecerá el visor.

Antes de realizar la foto, puede ajustar las siguientes opciones.

1. **Resolución:** 320x240, 640x480
2. **Calidad:** Normal / Fina / Super fina
3. **Temporizador:** Desactivado 3 seg. 5 seg., 10 seg.
4. **Modo de vista:** Puede ver Imagen completa o Pantalla completa.
5. **Disparo múltiple:** 1 disparo, 3disparos
6. **Efecto:** Desactivado, Sepia, Blanco y negro, Negativo.
7. **Balance de blancos:** Auto, Luz del día, Incandescente, Nublado, Fluorescente
8. **Tono disparo:** Desactivado, Tono1, Tono2, Tono3.
9. **Reiniciar ajustes:** Sí, No.

0
er fina
seg.
agen
anco
z del
ono3.

1. Seleccione el menú de opciones deseado usando las teclas de navegación izquierda/derecha.
2. Seleccione el valor deseado con las teclas de navegación arriba/abajo.
3. Tras ajustar todos los valores, enfoque el objeto para capturar la imagen y pulse [ ] o [OK]. La imagen se captura con un clic y aparece la siguiente barra de menú.

Puede enviar la imagen a través de mensajes multimedia o Bluetooth. Pulse la tecla de función izquierda [Opciones] y seleccione Enviar vía.

Grabadora Menú 4.2

Puede grabar notas de voz u otros sonidos.

1. Pulse la tecla de función izquierda [Opciones]. Puede establecer la duración de la grabación.
   - **RSSI general:** 10 minutos.
   - **MMS:** 2 minutos y 30 segundos.
2. Pulse [OK] para comenzar la grabación.
3. Pulse [OK] para finalizar la grabación.

Mensajes

Este menú incluye funciones relacionadas con SMS (Servicio de mensajes cortos), MMS (Servicio de mensajes multimedia), buzón de voz y mensajes del servicio de red. El envío de SMS y MMS tiene una tarifa específica. Para obtener más información, póngase en contacto con el proveedor de servicios.

Nuevo mensaje Menú 5.1

Puede escribir y editar un mensaje con una combinación de texto, imagen y sonidos (hasta 5 páginas).

1. Introduzca el mensaje en el campo Mensaje.
2. Pulse la tecla de función izquierda [Opciones]. Dispone de las siguientes opciones.
   - **Enviar a:** Envía el mensaje que ha creado. Puede agregar destinatarios de la lista de contactos mediante la función [Opciones] o introducir directamente el número deteléfono. Puede introducir hasta 10 números.
   - **Insertar:** Puede insertar imágenes, sonidos, símbolos, plantillas de texto, emoticonos, Nombres y neros, nueva diapositiva, tema y m.
   - **Guardar borrador:** Puede guardar el mensaje en borradores o como plantilla multimedia.
   - **Vista previa:** puede obtener una vista previa del mensaje multimedia que ha creado antes de enviarlo. (Aparece al añadir un sonido, una imagen o una diapositiva.)
   - **Ver adjuntos:** muestra los archivos adjuntos. (Aparece si se han adjuntado archivos.)
   - **Duración de diapositiva:** permite configurar la duración de cada página. (Aparece si se han adjuntado archivos.)
   - **Eli**
   - **Es**
   - **Idi**
   - **Nu**
   - **Bo**
   - **Sa**

- **Eliminar:** puede eliminar los elementos adjuntos. (Aparece si se han adjuntado archivos.)
- **Establecer T9:** Le permite activar o desactivar el modo de texto T9.
- **Idioma de escritura:** Le permite seleccionar el idioma para el modo T9. Le permite seleccionar el idioma para el modo T9.
- **Nueva palabra T9:** Si no ha encontrado la palabra deseada en el modo T9, puede añadir una palabra al diccionario T9 mediante esta opción. Después de escribir una palabra, pulse la tecla de función izquierda [Guardar].
- **Borrar texto:** Borra el texto que ha escrito.
- **Salir:** Seleccione esta opción para cancelar la edición. No se guardará el mensaje escrito.

Nota

- *Si carga una imagen (50 K) durante la creación de un mensaje multimedia, observará que durante dicho proceso no podrá realizar otras acciones hasta que la imagen se haya cargado completamente.*

Recibidos Menú 5.2

Los mensajes que reciba se irán almacenando en la bandeja de entrada. Recibirá una alerta cuando reciba un mensaje nuevo.

En el caso de los mensajes multimedia con notificación, tiene que esperar a descargar y procesar el mensaje. Para establecer los ajustes de notificación, consulte el (Menú 5.9.2.) para obtener más información.

Para leer un mensaje, selecciónelo pulsando [−] .

- **Ver:** le permite ver los mensajes recibidos.

- **Responder:** Le permite responder al remitente.
- **Borrar (aplicable a mensajes de notificación):** si se ha establecido la opción Cargar automáticamente como Desactivado para Mensaje multimedia, sólo puede recibir una notificación. Para recibir un mensaje, debe seleccionar [Recibir].
- **Reenviar:** Le permite reenviar el mensaje seleccionado a otra persona.
- **Llamar:** le permite devolver la llamada al remitente.
- **Número:** le permite guardar el número del mensaje.
- **Información:** Le permite ver información sobre los mensajes recibidos, la dirección del remitente, el asunto (sólo para mensajes multimedia), la fecha y hora del mensaje, el tipo de mensaje y el tamaño del mensaje.
- **Borrado múltiple:** puede eliminar varios mensajes con la opción Seleccionar/Deseleccionar.
- **Borrar leídos:** puede eliminar todos los mensajes leídos.
- **Borrar todo:** cancela todas las transmisiones de mensajes y los elimina todos.

Borradores Menú 5.3

Puede consultar los mensajes guardados como borrador. Los mensajes guardados como borrador aparecen con la fecha y la hora a la que se guardaron. Desplácese por la lista con las teclas de navegación hacia arriba/abajo.

Cada borrador tiene las siguientes opciones. Pulsar [Opciones].

- **Ver:** puede ver el mensaje seleccionado.
- **Editar:** Puede editar el mensaje seleccionado.

- **Borrar:** Elimina el mensaje seleccionado de la carpeta de borradores.
- **Información:** Puede consultar información del mensaje seleccionado: asunto (sólo para mensajes multimedia), fecha y hora a la que se guardó, tipo y tamaño del mensaje, y prioridad (sólo para mensajes multimedia).
- **Borrado múltiple:** puede eliminar varios mensajes con la opción Seleccionar/Deseleccionar.
- **Borrar todo:** elimina todos los mensajes de la carpeta deborradores.

Buzón salida Menú 5.4

Se trata de un lugar de almacenamiento temporal para mensajes a la espera de ser enviados. Los mensajes con fallo también se colocan en la bandeja de salida.

Enviados Menú 5.5

Todos los mensajes enviados se colocan en esta carpeta.

Buzón de voz Menú 5.6

Este menú le permite acceder rápidamente a su buzón de voz (si existe en la red). Antes de utilizar esta función, debe introducir el número de buzón de voz que le haya facilitado el proveedor de servicios.

Cuando llega un mensaje de buzón de voz nuevo, se muestra el símbolo en la pantalla. Para acceder directamente a su buzón de voz, mantenga pulsada la tecla. Compruebe los detalles del servicio con su operador de servicio para configurar el teléfono correctamente.

Mensajes de Información Menú 5.7 (depende de la red y la suscripción)

Los mensajes del servicio de información son mensajes de texto que envía la red a los usuarios de teléfonos móviles. Proporcionan información general sobre distintos temas, como por ejemplo, previsión del tiempo, tráfico, taxis, farmacias y bolsa. Cuando reciba un mensaje del servicio de información, un mensaje emergente indicará que se ha recibido un mensaje nuevo, o aparecerá el mensaje del servicio de información directamente. En el modo de inactividad, se dispone de las siguientes opciones para visualizar los mensajes del servicio de información.

Leer (Menú 5.7.1)

Si recibe un mensaje del servicio de información y selecciona Leer para verlo, el mensaje aparecerá en la pantalla.

Asuntos (Menú 5.7.2)

- **Ver lista:** Le permite ver los números de mensajes del servicio de información que ha añadido. Si pulsa [Opciones], podrá editar y eliminar las categorías de mensajes de información que ha añadido.
- **Lista activa:** Le permite seleccionar números de mensajes del servicio de información en la lista activa. Si activa un número del servicio de información, podrá recibir los mensajes enviados desde ese número.

Plan

En la lis
predefi
mensaje
nuevos.
disponi

Planti

Dispon

- **Ver:**
- **Edita**
selec
- **Envia**
pued
plant
- **Borr**
Le pe
- **Nuev**
para
- **Borr**
los m

5.7.1)
de
ra

5.7.2)
úmeros

Si
editar
ensajes
o.
cionar
icio de
Si
de

Plantillas Menú 5.8

En la lista existen mensajes predefinidos. Puede ver y editar los mensajes de plantilla o crear mensajes nuevos. Hay dos tipos de plantillas disponibles: SMS y MMS

Plantillas SMS (Menú 5.8.1)

Dispone de las siguientes opciones.

- **Ver:** Le permite ver la plantilla.
- **Editar:** permite editar la plantilla seleccionada.
- **Enviar por > Mensaje:** puede crear un mensaje con la plantilla seleccionada.
- **Borrar:** Le permite eliminar plantillas.
- **Nueva plantilla:** utilice esta opción para crear una plantilla nueva.
- **Borrar todo:** Puede eliminar todos los mensajes.

Plantillas MMS (Menú 5.8.2)

Puede crear una plantilla multimedia pulsando la tecla de función izquierda [Nuevo]. Las opciones disponibles son las mismas que las de lasplantillas de texto anteriormente descritas.

Ajustes Menú 5.9

SMS (Menú 5.9.1)

- **Tipo:**

  Texto, Portal de voz, Fax, Buscapersonas, X.400, Email, ERMES

  Por defecto, el tipo de mensaje establecido es tipo Texto, pero se puede cambiar a otros formatos. Póngase en contacto con el proveedor de servicios para obtener información sobre la disponibilidad de esta función.

Mensajes

- **Validez:** indica el tiempo máximo que estará el mensaje en el centro de mensajes del operador en el caso de no haber podido ser entregado.
- **Informe de entrega:** Si establece esta opción en Sí, podrá comprobar si el mensaje se ha enviado.
- **Cargando respuesta:** con esta opción la respuesta del mensaje será cargada a su factura de teléfono.
- **Nº centro de mensajes:** Edita el centro de mensajes del operador.
- **Codificación de caracteres:** puede establecer el tipo decodificación de caracteres.

MMS (Menú 5.9.2)

- **Duración de diapositiva:** Permite configurar la duración de cada página cuando escribe un mensaje.
- **Prioridad:** Puede enviar el mensaje definir el nivel de prioridad: Bajo, Normal y Alto.
- **Validez:** Este servicio de la red le permite definir cuanto tiempo sus mensajes de texto serán almacenados en el centro de mensajes.
- **Informe de entrega:** Si está activado recibirá un mensaje de confirmación cuando su mensaje haya sido entregado.
- **Enviar informe de lectura:** Si configura esta opción de menú como Sí, recibirá un mensaje cuando el usuario haya leído su mensaje.
- **Descarga automática:** puede configurar el modo de recuperación al usar la red nacional o red en Itinerancia. respectivamente. Si selecciona **Automático**, recibirá automáticamente los mensajes multimedia. Si selecciona **Manual**, sólo recibirá un mensaje de notificación en la bandeja de entrada y entonces podrá decidir si desea o no descargar los mensajes multimedia.
- **Perfi**
  MMS
  confi
  servi
- **Tipo**
  - Per
  - Anu
  - Info

Buzón

Usted p
si su op
servicio
voz es r
mostrad
pantalla
proveed
detalles
el teléfo

1. Man
   mod
2. Pued
   subm

- **Perfil de red:** Para poder descargar MMS desde el servidor, es preciso configurar la dirección URL del servidor de mensajes multimedia.
- **Tipo de mensaje permitido**
  - Personal: Mensaje personal
  - Anuncios: Mensaje de Commecial
  - Información: Información necesaria

Buzón de voz (Menú 5.9.3)

Usted puede recibir un mensaje de voz si su operador de voz soporta este servicio. Cuándo un nuevo mensaje de voz es recibido, un icono será mostrado en la parte superior de la pantalla. Por favor contacte con su proveedor de Internet de la red para detalles de su servicio. Para configurar el teléfono siga los siguientes pasos:

1. Mantenga pulsada la tecla 1 en modo de espera.
2. Puede comprobar los siguientes submenús.

- **Red local:** seleccione esta opción para escuchar los mensajes que hay en el buzón de voz.
- **En roaming:** aunque esté en el extranjero, puede escuchar los mensajes del buzón de voz si se admite el servicio de itinerancia.

Mensaje de servicio (Menú 5.9.4)

Puede configurar la opción de recepción de mensaje de servicio.

Mensajes de información (depende de la red y la suscripción) (Menú 5.9.5)

- **Recibir**
  - Activado: Si selecciona esta opción, el teléfono recibirá mensajes del servicio de información.
  - Desactivado: Si selecciona esta opción, el teléfono no recibirá mensajes del servicio de información.

Mensajes

▶ **Alerta**

- Activado: El teléfono emitirá un pitido al recibir mensajes del servicio de información.
- Desactivado: El teléfono no emitirá un pitido aunque haya recibido mensajes del servicio de información.

▶ **Idiomas**

- Puede seleccionar el idioma que desee pulsando [On/Off]. continuación, el mensaje del servicio de información se mostrará en el idioma que ha seleccionado.

Puede a
multime
para ac
imágen

Imág

La carp
de imág
teléfon
descarg
tomado

Las opc
tipo de

▶ **Vista**
selec

▶ **Borr**
selec

▶ **Defi**
imag
imag

▶ **Envia**
selec
o Blu

Mis cosas

Puede almacenar cualquier archivo multimedia en la memoria del teléfono para acceder fácilmente a todas sus imágenes, sonidos y juegos.

Imágenes Menú 6.1

La carpeta **Imágenes** contiene una lista de imágenes precargadas en el teléfono y las imágenes que usted haya descargado o las fotos que haya tomado con la cámara del teléfono.

Las opciones disponibles dependen del tipo de imagen que se seleccione.

- **Vista:** puede ver la imagen seleccionada.
- **Borrar:** elimina la imagen seleccionada.
- **Definir como:** puede establecer la imagen seleccionada como tapiz o imagen de contacto.
- **Enviar por:** puede enviar la imagen seleccionada mediante MMS, postal o Bluetooth.
- **Archivo:**
  - Renombrar: puede cambiar el nombre de la imagen.
  - Mover: permite mover la imagen a otra carpeta.
  - Información: muestra información sobre el archivo de imagen seleccionado.
- **Imprimir vía Bluetooth:** la mayoría de las fotos que haya hecho con el modo de cámara y que haya descargado a través de WAP se pueden enviar por Bluetooth/ Pictbridge a una impresora.
- **Presentación automática:** puede ver la presentación automática de los archivos que ha almacenado.
- **Nueva carpeta:** permite crear una carpeta nueva.
- **Eliminar más:** Puede elegir eliminar las imágenes seleccionadas o todos los archivos de la lista.

- **Ordenar por:** Puede ordenar los archivos según el nombre, la fecha o el tipo de archivo.
- **Ver estilo:** puede ver las imágenes como miniaturas o enuna lista.

Sonidos Menú 6.2

La carpeta **Sonidos** contiene una lista de sonidos precargados en el teléfono y los sonidos que usted haya descargado o grabado con el teléfono.

Otros Menú 6.3

Otros archivos distintos de imágenes y sonidos se almacenan en esta carpeta.

Entretenimiento Menú 6.4

Juegos (Menú 6.4.1)

En este menú se le permite administrar las aplicaciones Java instaladas en el teléfono.

Aplicaciones (Menú 6.4.2)

Puede ejecutar o eliminar las aplicaciones descargadas o establecer las opciones de conexión.

Perfil de red (Menú 6.4.3)

Activar un perfil

1. Mueva el cursor al perfil que el usuario desea activar.
2. Pulse la tecla OK o seleccione Activado en el menú Opcnes.

Agregar un nuevo perfil

1. Seleccione Añadir nuevo en el menú Opciones. Deben configurarse los elementos siguientes.
2. Pulse la tecla de función derecha [Terminado] para guardar los cambios de la configuración.

Goo

Acceso

Nota

- *Este a por fa red el*

6.4.2)

plecer

6.4.3)

el

l menú
e los

cha

Google

Menú 7

Acceso a la página web de Google.

Nota

- *Este acceso tiene un coste de conexión, por favor consulte con su operador de red el coste del servicio.*

Contactos

Puede guardar números de teléfono y los nombres correspondientes en la memoria del teléfono o en la tarjeta SIM.

Pulse la tecla multifunción izquierda [Menú] en modo de espera y después seleccione Contactos.

Buscar Menú 8.1

1. Seleccione Buscar. Deberá especificar un nombre.
2. Escriba el principio del nombre que quiera buscar.
   - También puede acceder directamente a los contactos pulsando la tecla de navegación en el modo de espera.
3. Cuando haya encontrado el contacto deseado, puede llamar al número correspondiente pulsando la tecla O bien pulse la tecla de función izquierda [Opciones] para utilizar las siguientes opciones.
   - **Ver:** Puede ver el nombre y el número.
   - **Editar:** Puede editar el nombre y el número.
   - **Llamar:** Puede llamar al contacto.
   - **Enviar mensaje:** puede enviar un mensaje, una postal o un mensaje de voz a un contacto.
     (Nota: el servicio de postales no está disponible en todos los países.)
   - **Enviar contacto:** puede enviar la información de contacto mediante un mensaje de texto, un mensaje multimedia o Bluetooth.
   - **Borrar:** Borra la entrada.
   - **Añadir a una marcación rápida:** Permite asignar la entrada como una marcación rápida.
   - **Añadir nuevo:** Permite registrar un usuario nuevo.
   - **Borrado múltiple:** permite comprobar la lista y eliminar varios contactos a la vez.
   - **Copi**
     a la S
     desd
     desd

Añad

Puede a
contact

Hay 2 m
teléfono
capacid
de 500
teléfono
caracte
capacid
SIM de

Marc

Puede a
teclas, (
lista. Si
configu
llamará
asignad

- **Copiar a memoria del teléfono / a la SIM:** Puede copiar una entrada desde la tarjetaSIM al teléfono o desde el teléfono a la tarjeta SIM.

Añadir nuevo Menú 8.2

Puede agregar una entrada de contactos con esta función.

Hay 2 memorias: la memoria del teléfono y la memoria SIM. La capacidad de memoria del teléfono es de 500 entradas. En la memoria del teléfono se pueden introducir hasta 40 caracteres para cada nombre. La capacidad de memoria de la tarjeta SIM depende del tipo de tarjeta.

Marcacion rápida Menú 8.3

Puede asignar cualquiera de las teclas, 2 a 9 un contacto de la lista. Si pulsa una de las tecla configuradas durante unos segundos llamará al contacto que tenga asignado.

1. Desplácese a Marcación rápida y luego pulse OK.
2. Para añadir un número a la marcación rápida, seleccione (Vacío). A continuación, puede buscar el nombre en la Agenda.
3. Puede modificar o eliminar un número de marcación rápida, efectuar una llamada o enviar un mensaje pulsando la tecla de función izquierda [Opciones].

Grupos Menú 8.4

Puede administrar información del grupo.

1. Seleccione Grupos. Se mostrarán todas las listas de grupos: Familia, Amigos, Compañeros, VIP, Grupo 1, Grupo 2, Grupo 3.
2. Seleccione el nombre del grupo con el que desee trabajar pulsando la tecla de función izquierda [Opciones].

Aparecerán los submenús siguientes.

- **Ver miembros:** Muestra la lista de miembros del grupo.
- **Tono grupo:** Permite seleccionar el tono que se utilizará cuando se reciba una llamada telefónica de una persona del grupo en cuestión.
- **Icono grupo:** Permite seleccionar el icono gráfico que se visualizará cuando se reciba una llamada de una persona del grupo.
- **Añadir contacto:** Le permite agregar miembros al grupo. No puede haber más de 20 miembros en el grupo.
- **Borrar miembro:** Le permite eliminar un miembro de la lista de miembros del grupo. No obstante, el nombre y el número seguirán presentes en la agenda.
- **Eliminar todos los miembros:** Borra todos los miembros del grupo seleccionado. Nombre y teléfono seguirán presentes en la agenda.
- **Renombrar:** Le permite cambiar el nombre de un grupo.
- **Restablecer:** Restablece la configuración inicial de los grupos.

Copiar todos Menú 8.5

Puede copiar o mover entradas de la memoria de la tarjeta SIM a la memoria del teléfono y viceversa.

- **SIM a teléfono:** Le permite copiar de la tarjeta SIM a la memoria del teléfono.
- **Teléfono a SIM:** Le permite copiar de la memoria del teléfono a la tarjeta SIM.

Dispone de las siguientes opciones.

- Conservar original: Al copiar, se conserva el número de marcación original.
- Borrar original: Al copiar, se borra el número de marcación original.

Borr

Puede
tarjeta
función
código

Pulse
espera.

Con

Ver op

Puede
visualiz

- **Sólo**
búsque
muestra
- **Nom**
búsq
mues
- **Con**
búsq
mues
corre

Borrar todo Menú 8.6

Puede eliminar todas las entradas en la tarjeta SIM y el teléfono. Para esta función, es necesario introducir el código de seguridad.

Pulse para volver al modo de espera.

Configuración Menú 8.7

Ver opciones (Menú 8.7.1)

Puede establecer la opción de visualización de contacto.

- **Sólo nombre:** Si realiza una búsqueda de contactos, la lista muestra sólo los nombres.
- **Nombre y número:** Si realiza una búsqueda de contactos, la lista muestra los nombres y los números.
- **Con imagen:** Si realiza una búsqueda de contactos, la lista muestra nombres con sus correspondientes imágenes.

Información Menú 8.8

- **N° servicio (depende de la tarjeta SIM):** Use esta opción para ver la lista de SDN (Service Dialling Numbers, Números de marcación de servicio) asignados por el operador de su red (si los admite la tarjeta SIM). Estos números incluyen los de emergencia, consultas de directorio y correo de voz.

1. Seleccione la opción Número de marcación servicio.
2. Se mostrarán los nombres de los servicios disponibles.
3. Utilice las teclas de navegación arriba/abajo para seleccionar un servicio. Pulse .

- **Número propio (depende de la tarjeta SIM):** le permite visualizar su número de teléfono en la tarjeta SIM.

Contactos

- **Mi tarjeta de visita:** Esta opción permite crear su propia tarjeta de visita, con su nombre y número de teléfono. Para crear una tarjeta de visita, pulse la tecla de función izquierda [Nuevo] y escriba la información en los campos correspondientes.

Alar

Puede a
el teléfo

1. Selec
   a la c
2. Selec
   Una
   Sáb
3. Selec
   dese
4. Edite
   pulse

Calc

La calcu
estánda
división

1. Intro
   tecla
2. Utili
   selec

Herramientas

Alarma Menú 9.1

Puede activar hasta 5 alarmas para que el teléfono suene a una hora específica.

1. Seleccione Activar y escriba la hora a la que desea que suene la alarma.
2. Seleccione el período de repetición: Una vez, Lun ~ Vie, Lun ~ Sáb, Sáb ~ Dom, Diario.
3. Seleccione el tono de alarma que desee y pulse [OK].
4. Edite el nombre de la alarma y pulse [–] [Guardar].

Calculadora Menú 9.2

La calculadora contiene las funciones estándar: suma, resta, multiplicación y división.

1. Introduzca los números pulsando las teclas numéricas.
2. Utilice una tecla de navegación para seleccionar un signo de cálculo.

Nota

- *Para borrar algún número o borrar la pantalla, presione [C].*
- *Para introducir un signo de más o menos, pulse la tecla [*] [Función].*

3. Para calcular el resultado, pulse [OK].
4. Tras realizar el cálculo, puse la tecla de función [OK] para borrar.

Cronómetro Menú 9.3

1. Pulse [Inicio] para empezar a cronometrar el tiempo y [Vuelta] para registrar el tiempo parcial.
2. Pulse [Parar] para determinar el registro del tiempo parcial.
3. Pulse [Borrar] para borrar.

Herramientas

Conversor Menú 9.4

Permite convertir cualquier medida en la unidad que desee. Hay siete tipos de medidas que se pueden convertir a unidades: Moneda, Área, Longitud, Peso, Temperatura, Volumen y Velocidad.

1. En la sección de la unidad actual, seleccione la unidad que desea convertir utilizando las teclas de navegación izquierda/derecha.
2. Desplácese hacia la sección de la unidad a Convertir pulsando la tecla de navegación abajo.
3. Seleccione la unidad que desea convertir utilizando las teclas de navegación derecha/izquierda.
4. Introduzca los números mediante las teclas numéricas. La conversión se realizará automáticamente.

Nota

▶ *Puede introducir un número decimal pulsando la tecla* * .

Reloj mundial Menú 9.5

Puede ver los relojes de las principales ciudades del mundo.

SIMToolkit Menú 9.6

En función de que tenga o no los servicios de apoyo SAT (es decir, Kit de herramientas de aplicaciones SIM) en la tarjeta SIM, este menú (Menú 9.6) puede ser distinto.

En caso de que la tarjeta SIM no sea compatible con los servicios SAT, este menú será el nombre del servicio específico del operador almacenado en la tarjeta SIM. En tal caso, consulte la información entregada con su tarjeta SIM para obtener más información sobre cómo usar las opciones relacionadas.

Si la tarjeta SIM no es compatible con los servicios SAT, no se mostrará este menú.

Inici

La pág
perfil d

Favo

Este me
de sus
volver a
cualqui
con alg

Para cr

1. Pulse
[Op
2. Selec
pulse
3. Escri
y, a c

Sugere

▶ *Utilic*
introd
pulse

Internet

Inicio Menú ✳.1

La página de inicio está definida en el perfil de red activo.

Favoritos Menú ✳.2

Este menú le permite guardar la URL de sus páginas Web favoritas para volver a acceder a ellas fácilmente en cualquier momento. El teléfono cuenta con algunos marcadores preinstalados.

Para crear un favorito

1. Pulse la tecla de función izquierda [Opciones].
2. Seleccione Nuevo marcador y pulse OK.
3. Escriba la URL y el título que desee y, a continuación, pulse OK.

Sugerencia

▶ *Utilice las teclas 1 y ✳ para introducir símbolos. Para introducir ".", pulse 1.*

Introducir URL Menú ✳.3

Puede conectarse directamente al sitio que desee. Después de introducir una URL concreta, pulse OK.

Historial Menú ✳.4

Muestra la lista de títulos de páginas Web a las que se ha accedido recientemente. Puede acceder a la página Web con facilidad.

Pag.guardadas Menú ✳.5

El teléfono puede guardar la página que está en pantalla como archivo fuera de línea. Se pueden guardar hasta 20 páginas.

Internet

Ajustes Menú ✳.6

Perfil de red (Menú ✳.6.1)

Seleccione el perfil correspondiente pulsando OK. Esto activará el perfil para iniciar el navegador.

Caché (Menú ✳.6.2)

Borrar caché

Borra todo el contexto guardado en caché.

Permitir caché

Permite establecer si el intento de conexión se efectúa o no a través de la memoria caché.

Cookies (Menú ✳.6.3)

Borrar cookies

Borra todas las cookies guardadas.

Permitir cookies

Comprueba si se ha utilizado una cookie o no.

Certificados de seguridad (Menú ✳.6.4)

Permite ver la lista de los certificados personales que se han almacenado en el teléfono.

Mostrar imagen (Menú ✳.6.5)

Le permite activar o desactivar la visualización de la imagen durante la navegación.

Secuencia (Menú ✳.6.6)

Seleccione si desea Activar o Desactivar JavaScript.

Modo de procesamiento (Menú ✳.6.7)

Seleccione Normal u Optimizado.

Información Menú ✳.7

Puede ver la información de la versión del navegador WAP.

Conectividad

Bluetooth Menu 0.1

Bluetooth permite que los dispositivos móviles, periféricos y ordenadores compatibles que estén cerca se comuniquen directamente entre sí sin cables. Este terminal soporta conectividad Bluetooth, lo que le permite conectarse con manos libres compatibles, ordenadores y otros dispositivos compatibles.

Note

- *Si usa LG PC Sync mediante Bluetooth, puede intercambiar datos sólo dentro de la libreta de teléfonos.*
- *Al recibir datos de otro dispositivo Bluetooth, el teléfono solicita confirmación. Después de confirmar la transferencia, el archivo se copiará en su teléfono.*
- *Según el tipo de archivo, se almacenar en las siguientes carpetas:*
  - ***Imagen (.bmp, gif, jpg, png):*** *carpeta de imágenes*
  - ***Otros archivos (.txt, html):*** *carpeta Otros*

Activar/desactivar Bluetooth

Puede activar o desactivar la función de Bluetooth.

Disposit.Vinculados

Puede ver todos los dispositivos con los que ya está vinculado su KP235. Si accede a dispositivos vinculados, podrá ver las opciones

- **Conectar / desconectar:** después de vincularse con los auriculares o los auriculares estéreo, debe conectarse con esos dispositivos. A continuación, podrá usar esos dispositivos.
- **Nuevo:** le permite buscar nuevos dispositivos Bluetooth y vincularlos a la lista de dispositivos vinculados de su teléfono. Al seleccionar Vincular nuevo, el terminal empezará a buscar los dispositivos Bluetooth a su alcance. Una vez que aparezca en la lista el dispositivo que desee vincular, pulse la tecla multifunción derecha

[Parar
desea
izquie
introd
códig
códig
dispo
códig
prede
equip
de vin
usuari
está i
ver si
prede

- **Autor**
permi
autori
Blueto
regula
Blueto
que la
signifi
conec
termin

[Parar]. Desplácese al dispositivo deseado y pulse la tecla multifunción izquierda [Vincular]. Se le pedirá que introduzca un código de paso. El código de paso puede ser cualquier código que desee usar (ambos dispositivos deben usar el mismo código de paso) o ser el predeterminado por el fabricante del equipo con el que se está tratando de vincular. Revise el Manual del usuario del dispositivo con el que está iniciando el emparejamiento para ver si ya tiene un código de paso predeterminado instalado.

- **Autorizado/No autorizado:** le permite establecer una conexión autorizada entre cada dispositivo Bluetooth. Por ejemplo, si usa con regularidad unos auriculares Bluetooth con su teléfono, establecer que la conexión está autorizada significará que los auriculares se conectarán automáticamente al terminal cada vez que se enciendan.
- **Todos los servicios:** Permite ver todos los servicios soportados por el dispositivo bluetooth.
- **Asignar nombre:** le permite cambiar el nombre del dispositivo Bluetooth vinculado y la forma en que se muestra en el terminal.
- **Borrar:** le permite borrar un dispositivo Bluetooth vinculado.
- **Eliminar todo:** le permite borrar todos los dispositivos Bluetooth vinculados.

Ajustes

- **Visibilidad teléfono:** Esto indica si su terminal estará o no visible para otros dispositivos Bluetooth.
- **Nombre de mi teléf.:** Puede configurar el nombre de su dispositivo Bluetooth. El nombre predeterminado es LG KP235.
- **Mi dirección:** puede ver la dirección del dispositivo Bluetooth.

Nota

▶ *No compatible con marcación por voz.*

Configuración de red

Menu 0.2

Puede seleccionar una red que se registrará automática o manualmente.

Selección de red

Normalmente, la selección de red está establecida en Automático.

- **Automático:** si selecciona el modo automático, el teléfono buscará y seleccionará automáticamente una red. Una vez seleccionada la opción Automático, el teléfono se quedará configurado en "Automático" aunque se apague y se encienda.
- **Manual:** el teléfono buscará la lista de redes disponibles y las mostrará. A continuación, puede seleccionar la red que desea usar si la red tiene un acuerdo de itinerancia con el operador de red local. El teléfono le permite seleccionar otra red si no puede acceder a la red seleccionada.
- **Preferidas:** puede establecer una lista de redes preferidas para que el teléfono intente registrarle con éstas antes de intentarlo con otras. Esta lista está establecida en la lista predefinida de redes conocidas del teléfono.

Conexión GPRS

Puede configurar el servicio GPRS según distintas situaciones.

- **Animación encendido**
  Si selecciona este menú, el teléfono se registra automáticamente en una red GPRS al encenderlo. Iniciar una aplicación WAP o de marcado telefónico de PC creó la conexión entre el teléfono y la red, y la transferencia de datos es posible. Al terminar la aplicación, la conexión GPRS se finaliza, pero se mantiene el registro en la red GPRS.

- **Cuar**
  Si se
  estab
  cuan
  aplic
  finali
  o WA

Punto

- **Ver:**
- **Nuev**
  - **No**
    no
  - **Po**
    el s
    po

▶ **Cuando sea necesario**
Si selecciona este menú, se establecerá una conexión GPRS cuando se conecte a un servicio o aplicación WAP y se cerrará cuando finalice la conexión de la aplicación o WAP.

Punto de acceso

▶ **Ver:** Puede ver el perfil seleccionado.

▶ **Nuevo punto acceso**

- **Nombre:** puede escribir el nombre de red.
- **Portadora:** le permite establecer el servicio de datos de la portadora.

<Configuraciones GPRS>

los ajustes del servicio sólo están disponibles si se selecciona GPRS como servicio de portadora.

- **APN:** introduzca el APN de GPRS.
- **ID de usuario:** identificación del usuario en el servidor APN.
- **Contraseña:** contraseña requerida por el servidor APN.
- **Servidor principal:** escriba la dirección IP del servidor DNS principal que desee.
- **Servidor secundario:** escriba la dirección IP del servidor DNS secundario que desee.

Ajustes

Puede establecer los menús siguientes según sus necesidades y preferencias.

Fecha y Hora Menú #.1

Puede establecer las funciones relacionadas con fecha y hora.

Fecha (Menú #.1.1)

Le permite introducir la fecha actual.

Formato fecha (Menú #.1.2)

Le permite establecer el formato de fecha, como DD/MM/AAAA, MM/DD/AAAA y AAAA/MM/DD. (D: día; M: mes; A: año)

Hora (Menú #.1.3)

Le permite introducir la hora actual.

Formato hora (Menú #.1.4)

Le permite establecer el formato de hora como 24 horas o como 12 horas.

Actualización automática (Menú #.1.5)

Cuando Actual. auto está activada, la hora y la fecha se actualizan automáticamente según la zona horaria actual.

Idioma Menú #.2

Puede seleccionar el idioma de la pantalla. Si la opción de idioma se establece en Automático, el idioma se selecciona automáticamente según el idioma de la tarjeta SIM utilizada. Si el teléfono no admite el idioma de la tarjeta SIM, se establecerá el idioma inglés.

Pantalla Menú #.3

Fondo de pantalla (Menú #.3.1)

Permite configurar el fondo de la pantalla LCD en el modo de inactividad.

Tiemp

Le perm
durante
interna.

Brillo

El brillo
de 40%

Acceso

Selecci
iconos
de inac

Tema

Puede s
que se

Estilo

Puede s
que des
o de lis

Tiempo iluminación (Menú #.3.2)

Le permite establecer el tiempo durante el que se ilumina la pantalla interna.

Brillo (Menú #.3.3)

El brillo de la pantalla se puede ajustar de 40% a 100%.

Accesos directos en pantalla (Menú #.3.4)

Seleccione si desea mostrar o no los iconos de acceso directo en el modo de inactividad.

Tema (Menú #.3.5)

Puede seleccionar los temas que desee que se muestren en la pantalla.

Estilo menú (Menú #.3.6)

Puede seleccionar el estilo de menú que desee desde la vista de cuadrícula o de lista.

Texto en pantalla (Menú #.3.7)

Tras seleccionar Activado, puede escribir un mensaje en la pantalla.

Nombre de red (Menú #.3.8)

Seleccione si desea mostrar el nombre de red o no.

Fuente de marcación coloreada (Menú #.3.9)

Seleccione si desea utilizar o no la fuente de marcación colorida.

Llamadas Menú #.4

Puede configurar las opciones de las llamadas pulsando [OK] en este menú.

Desvíos (Menú #.4.1)

El servicio de desvío de llamadas le permite desviar las llamadas entrantes de voz, fax y datos a otro número. Para obtener más información, póngase en contacto con el proveedor del servicio.

Ajustes

- **Todas las llamadas de voz:** Desvía automáticamente las llamadas de voz.
- **Si está ocupado:** Desvía las llamadas de voz mientras se usa el teléfono.
- **Si no hay respuesta:** Desvía las llamadas de voz que no se responden.
- **Si no ilocalizable:** Desvía las llamadas de voz si el teléfono está apagado o sin cobertura.
- **Todas llamadas datos:** Desvía de forma incondicional las llamadas de datos a un número con una conexión de PC.
- **Cancelar todo:** Cancela el servicio de desvío de todas las llamadas.

Menús secundarios

Dentro del menú desvío de llamada aparecen los siguientes submenús:

- **Activar:** Activa el servicio correspondiente.
  - Al centro de buzón de voz: Reenvía la llamada al centro de mensajes. Esta función no está disponible en los menús Todas las llamadas de datos y Todas las llamadas de fax.
  - A otro número: Permite introducir el número al que se desvía la llamada.
  - A número favorito: Permite comprobar los últimos cinco números desviados.
- **Cancelar:** Desactiva el servicio correspondiente.
- **Ver estado:** Permite ver el estado del servicio correspondiente.

Modo respuesta (Menú #.4.2)

- **Abrir tapa**
  Si selecciona este menú, puede recibir una llamada entrante si abre la tapa del teléfono.

Reenvía
ajes.
ble en
s de
e fax.
ducir
a

o

ado

#.4.2)

e
abre

- **Cualq.tecla**
  Si selecciona este menú, puede recibir una llamada si pulsa cualquier tecla excepto [Finalizar] y .
- **Tecla llamada**
  Si selecciona este menú, puede recibir una llamada si pulsa la tecla [Enviar].

Enviar núm. propio (Menú #.4.3) (depende de la red y contrato)

- **Definido por red**
  Si selecciona esta opción, puede enviar el número de teléfono en función del servicio de dos líneas, como línea 1 o línea 2.
- **Activado**
  Le permite enviar su número de teléfono a otra persona. Su número de teléfono se mostrará en el teléfono del receptor.
- **Desactivado**
  Su número de teléfono no se mostrará.

Llamada en espera (Menú #.4.4) (depende de la red)

Si activa esta opción, la red le avisará que hay una nueva llamada entrante durante la llamada en curso. Seleccione Activar para solicitar esta opción, Cancelar para desactivarla o Ver estado para comprobar si está activada o no.

Aviso minuto (Menú #.4.5)

Si se activa, el teléfono emitirá un pitido cada minuto durante una llamada para indicarle la duración de la llamada.

Remarcar Auto (Menú #.4.6)

Si se activa, el teléfono efectuará un máximo de cinco intentos de conexión tras un intento fallido de llamada.

Enviar tonos DTMF (Menú #.4.7)

Los tonos DTMF permiten al teléfono utilizar una centralita automatizada.

Seguridad Menú #.5

Solicitar código PIN(Menú #.5.1)

En este menú, puede establecer el teléfono de modo que solicite el código PIN de la tarjeta SIM al encenderlo. Si esta función está activada, se le solicitará que introduzca el código PIN.

1. Seleccione Solicitar PIN en el menú Ajustes de seguridad y luego pulse [Aceptar].
2. Elija Activado/Desactivado.
3. Si desea cambiar este ajuste, tendrá que introducir el código PIN al encender el teléfono.
4. Si introduce el código PIN erróneamente más de tres veces, el teléfono se bloqueará. Si el código PIN se bloquea, tendrá que escribir el código PUK.
5. Puede introducir el código PUK hasta 10 veces. Si lo escribe mal más de 10 veces, no podrá desbloquear el teléfono. En este caso, tendrá que ponerse en contacto con el proveedor del servicio.

Bloqueo de teléfono(Menú #.5.2)

Puede utilizar el código de seguridad para impedir el uso no autorizado del teléfono. Puede seleccionar que se le solicite el código de seguridad cuando se enciende el teléfono, se cambia la tarjeta SIM o inmediatamente. También puede cambiar esta función a Desactivado.

Restricción de llamadas (Menú #.5.3)

El servicio de restricción de llamadas impide la realización o recepción de una determinada categoría de llamadas en el teléfono. Esta función necesita el uso de la contraseña de restricción de llamadas. Hay disponibles los siguientes menús secundarios.

- **Todas salientes**
  El servicio está activado para todas las llamadas salientes.

- **Salie**
  El se
  las lla
  inter
- **Salie**
  local
  El se
  las lla
  inter
  relati
- **Toda**
  El se
  las lla
- **Llam**
  El se
  las lla
  la ca
  extra
- **Cano**
  Le pe
  servi
- **Cam**
  Le pe
  servi

- **Salientes internacionales**
  El servicio está activado para todas las llamadas salientes internacionales.
- **Salientes internacionales excepto locales**
  El servicio está activado para todas las llamadas salientes internacionales, excepto para las relativas a la red del país de origen.
- **Todas entrantes**
  El servicio está activado para todas las llamadas entrantes.
- **Llamada entrante en el extranjero**
  El servicio está activado para todas las llamadas entrantes mientras usa la característica de itinerancia en el extranjero.
- **Cancelar todas las restricciones**
  Le permite cancelar todos los servicios de restricción de llamadas.
- **Cambiar contraseña**
  Le permite cambiar la contraseña del servicio de restricción de llamadas.

Ménus secundarios:

- Activar
  Le permite solicitar a la red la activación del servicio de restricción de llamadas.
- Cancelar
  Le permite desactivar el servicio de restricción de llamadas.
- Ver estado
  Le permite comprobar si está activado el servicio de restricción de llamadas.

Marcación fija (Menú #.5.4) (depende de la tarjeta SIM)

Puede restringir las llamadas a todos los números que no se encuentren la agenda de marcación fija (FDN). Los números y el servicio están protegidos con el PIN2.

- **Activar**
  Le permite restringir las llamadas salientes a los números de teléfono seleccionados.

- **Desactivar**
  Le permite desactivar la función de marcación fija.
- **Lista n.°**
  Le permite ver la lista de números guardados como números de marcación fija.

Cambiar códigos (Menú #.5.5)

PIN es una abreviatura de "Número de identificación personal" que se utiliza para impedir el uso del teléfono por personas no autorizadas.

Puede cambiar los códigos de acceso: Los números están protegidos con código PIN el código PIN2.

1. Si desea cambiar el código de seguridad, código PIN o código PIN2, introduzca el código original y luego pulse [Aceptar].
2. Escriba el nuevo código de seguridad, código PIN o código PIN2 y compruébelo.

Modo vuelo Menú #.6

Con esta opción, podrá utilizar sólo las funciones del teléfono que no requieren la utilización de la red inalámbrica cuando esté en un avión o en lugares en los que no hay red inalámbrica.

Si activa el modo vuelo, se mostrará el icono en la pantalla en lugar del icono de señal de red.

- **Activado:**
  No puede hacer ni recibir llamadas, incluidas llamadas de emergencia, o utilizar otras funciones que exijan cobertura de red.
- **Desactivado:**
  Podrá usar todas las funciones del teléfono.

Aho

Puede
ahorro

Rein

Puede i
predete
activar
de segu

Men

Le perm
y la me
los apa

Ahorro de energía

Menú #.7

Puede decidir entre activar el modo de ahorro de energía o no.

Reiniciar **Menú #.8**

Puede inicializar todos los valores predeterminados de fábrica. Para activar esta función, necesita el código de seguridad.

Memoria **Menú #.9**

Le permite comprobar el espacio libre y la memoria utilizada en cada uno de los apartados.

Accesorios

Existen diversos accesorios disponibles para su teléfono móvil. Consulte la disponibilidad con su proveedor.

Batería Estándar

Cargador de Viaje

Permite cargar la batería de su móvil.

Manos Libres Portátil

Cuando lo conecta al teléfono, le permite hablar sin sujetarlo con las manos.

Nota

- *Utilice siempre accesorios LG originales.*
- *Si no lo hace, la garantía puede quedar invalidada.*
- *Los accesorios pueden variar según las regiones; por favor, consulte con su compañía o agente local para obtener más información.*
- *Si usa servicio de datos, le recomendamos que utilice LG Internet Cube. LG Internet Cube es más potente y más seguro a la hora de utilizarlo con servicio de datos (módem). No utilice el módem de Windows proporcionado con el sistema operativo Windows.*

Datos Técnicos

General

Nombre del Producto : KP235

Sistema : GSM 900 / DCS 1800

Temperatura Ambiente

Máxima : +55˚C

Mínima : -10˚C

Declaración de conformidad

LG Electronics

Detalles del fabricante

Nombre

LG Electronics Inc

Dirección

: LG Twin Tower 20,Yeouido-dong, Yeongdeungpo-gu Seoul, Korea 150-721

Detalles del producto

Nombre del producto

E-GSM 900 / DCS 1800 Terminal Equipment

Modelo

KP235

Empresa

LG

CE0168

Estándares aplicables

R&TTE Directive 1999/5/EC

EN 301 489-01 v1.6.1(2005) / EN 301 489-07 v1.3.1(2005) / EN 301 489-17 v.1.2.1(2002)
EN 60950-1 : 2001
EN 50360/EN 50361 : 2001
EN 301 511 V9.0.2
EN 300 328 V1.6.1 (2004-11)

Información Adicional

El cumplimiento de los estándares arriba indicados ha sido verificado por BABT

Declaración

Prometo bajo nuestra entera responsabilidad que el producto mencionado arriba,al cual esta declaración se refiere, cumple con los estándares y directivas anteriormente mencionadas.

Nombre: Seung Hyoun, Ji / Director

Fecha: 04. DEC. 2007

Firma del representante

LG Electronics Logistics and Services B.V.
Veluwezoom 15, 1327 AE Almere, The Netherlands
Tel : +31-36-547-8940, e-mail : seokim @ lge.com

ENGLISH

KP235 USER GUIDE

Please read this manual carefully
before operating your mobile phone.
Retain it for future reference.

Disposal of your old appliance

1. When this crossed-out wheeled bin symbol is attached to a product it means the product is covered by the European Directive 2002/96/EC.
2. All electrical and electronic products should be disposed of separately from the municipal waste stream via designated collection facilities appointed by the government or the local authorities.
3. The correct disposal of your old appliance will help prevent potential negative consequences for the environment and human health.
4. For more detailed information about disposal of your old appliance, please contact your city office, waste disposal service or the shop where you purchased the product.

Table of Contents

Guidelines for safe and efficient use 4

KP235 Features 10

Getting started 14

General functions 18
Making and answering calls
Entering text 20

Selecting functions and options 23

Menu tree 24

Calendar 26
Calendar
Memo
To do

Call history 27
All calls
Missed calls
Dialled calls
Received calls
Call duration
Call costs 28
Data information 29

Sound profiles 30
General
Silent
Vibrate only
Outdoor
Headset

Multimedia 32
Camera
Voice recorder 33

Messaging 34
New message
Inbox 35
Drafts 36
Outbox 37
Sent
Listen to voicemail
Info messages
Templates 38
Settings 39

My stuff 42
Images
Sounds 43
Others
Games & Apps

Googl

Conta
Search
New co
Speed d
Groups
Copy al
Delete a
Settings
Informa

Tools
Alarm c
Calculat
Stopwa
Convert
World c
SIM Too

Brows
Home
Bookma
Enter ad
History
Saved p
Settings
Informa

30

32

33

34

35

36

37

38

39

42

43

Google 43

Contacts 44

Search

New contact 45

Speed dials

Groups

Copy all 46

Delete all

Settings

Information 47

Tools 48

Alarm clock

Calculator

Stopwatch

Converter 49

World clock

SIM Tool Kit

Browser 50

Home

Bookmarks

Enter address

History

Saved pages

Settings 51

Information

Connectivity 52

Bluetooth

Network settings 54

Settings 56

Date & Time

Language

Display settings

Call 57

Security 59

Flight mode 61

Power save 62

Reset

Memory status

Accessories 63

Technical data 64

Guidelines for safe and efficient use

Please read these simple guidelines. Not following these guidelines may be dangerous or illegal. Further detailed information is given in this manual.

Exposure to radio frequency energy

Radio wave exposure and Specific Absorption Rate (SAR) information

This mobile phone model KP235 has been designed to comply with applicable safety requirements for exposure to radio waves. This requirement is based on scientific guidelines that include safety margins designed to assure the safety of all persons, regardless of age and health.

- The radio wave exposure guidelines employ a unit of measurement known as the Specific Absorption Rate, or SAR. Tests for SAR are conducted using standardised methods with the phone transmitting at its highest certified power level in all used frequency bands.
- While there may be differences between the SAR levels of various LG phone models, they are all designed to meet the relevant guidelines for exposure to radio waves.
- The SAR limit recommended by the International Commission on Non-Ionizing Radiation Protection (ICNIRP) is 2W/kg averaged over of tissue.
- The highest SAR value for this phone model tested by DASY4 for use at the ear is 0.929 W/kg (10g) and when worn on the body is 0.890 W/kg (10g).
- SAR data information for residents in countries/regions that have adopted the SAR limit recommended by the Institute of Electrical and Electronics Engineers (IEEE) is 1.6 W/kg averaged over 1g of tissue (for example USA, Canada, Australia and Taiwan).

Product care and maintenance

Warning! *Only use batteries, chargers and accessories approved for use with this particular phone model. The use of any other types may invalidate any approval or warranty applying to the phone, and may be dangerous.*

- Do not disassemble this unit. Take it to a qualified service technician when repair work is required.
- Keep away from electrical appliances such as a TV's, radios or personal computers.
- The unit should be kept away from heat sources such as radiators or cookers.
- Never place your phone in a microwave oven as it will cause the battery to explode.
- Do not charge the phone when it is on soft furnishings.
- The phone should be charged in a well ventilated area.
- Do not drop.
- Do not subject this unit to mechanical vibration or shock.
- The coating of the phone may be damaged if covered with wrap or vinyl wrapper.
- Do not use harsh chemicals (such as alcohol, benzene, thinners, etc.) or detergents to clean your phone.
- Do not subject this unit to excessive smoke or dust.
- Do not keep the phone next to credit cards or transport tickets; it can affect the information on the magnetic strips.
- Do not tap the screen with a sharp object as it may damage the phone.
- Do not expose the phone to liquid or moisture.

Guidelines for safe and efficient use

- Use accessories, such as earphones and headsets, with caution. Ensure that cables are tucked away safely and do not touch the antenna unnecessarily.
- Please remove the data cable before powering on the handset.

Efficient phone operation

To enjoy optimum performance with minimum power consumption please:

- Do not hold the antenna when the phone is in use. If you hold it, it can affect call quality. It may also cause the phone to operate at a higher power level than needed and shorten talk and standby times.

Electronic devices

All mobile phones may get interference, which could affect performance.

- Do not use your mobile phone near medical equipment without requesting permission. Avoid placing the phone over pacemakers (i.e. in your breast pocket.)
- Some hearing aids might be disturbed by mobile phones.
- Minor interference may affect TVs, radios, PCs, etc.

Road safety

Check the laws and regulations on the use of mobile phones in the areas when you drive.

- Do not use a hand-held phone while driving.

- Give
- Use
- Pull
maki
cond
- RF e
elect
vehic
equip
- If yo
air b
insta
equip
injury

**If you a
out an
the vol
so that
surroun
impera**

- Give full attention to driving.
- Use a hands-free kit, if available.
- Pull off the road and park before making or answering a call if driving conditions so require.
- RF energy may affect some electronic systems in your motor vehicle such as a car stereo or safety equipment.
- If your vehicle is equipped with an air bag, do not obstruct it with installed or portable wireless equipment. It can cause serious injury due to improper performance.

If you are listening to music whilst out and about, please ensure that the volume is at a reasonable level so that you are aware of your surroundings. This is particularly imperative when near roads.

Avoid damage to your hearing

Damage to your hearing can occur if you are exposed to loud sound for long periods of time. We therefore recommend that you do not turn on or off the handset close to your ear. We also recommend that music and call volumes are set to a reasonable level.

Blasting area

Do not use the phone where blasting is in progress. Observe restrictions, and follow any regulations or rules.

Guidelines for safe and efficient use

Potentially explosive atmospheres

- Do not use the phone at a refuelling point. Don't use near fuel or chemicals.
- Do not transport or store flammable gas, liquid, or explosives in the compartment of your vehicle, which contains your mobile phone and accessories.

In aircraft

Wireless devices can cause interference in aircraft.

- Turn off your mobile phone before boarding any aircraft.
- Do not use it on the ground without crew permission.

Children

Keep the phone in a safe place out of small children's reach. It includes small parts which, if detached, may cause a choking hazard.

Emergency calls

Emergency calls may not be available under all mobile networks. Therefore, you should never depend solely on your mobile phone for emergency calls. Check with your local service provider.

Batt and

- You disch recha syste that perfo
- Use LG cl maxi
- Do n the b
- Keep batte
- Repla longe perfo be re it ne

Battery information and care

- You do not need to completely discharge the battery before recharging. Unlike other battery systems, there is no memory effect that could compromise the battery's performance.
- Use only LG batteries and chargers. LG chargers are designed to maximize the battery life.
- Do not disassemble or short-circuit the battery pack.
- Keep the metal contacts of the battery pack clean.
- Replace the battery when it no longer provides acceptable performance. The battery pack may be recharged hundreds of times until it needs replacing.
- Recharge the battery if it has not been used for a long time to maximize usability.
- Do not expose the battery charger to direct sunlight or use it in high humidity, such as the bathroom.
- Do not leave the battery in hot or cold places, this may deteriorate the battery performance.

KP235 Features

Parts of the phone

Open view

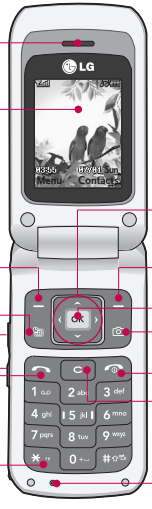

Rear

Ba

Rear view

Battery terminals
Handstrap hole
SIM card socket
Headset jack/
Cable connector/
Battery charging
connector/
Hands-free car kit
connector
Battery
LG
WWW.lgmobile.com
SIM

KP235_SpainEng(Open)_080326 2008.3.26 4:52 PM Page 12

Key description

The following shows key components of the phone.

Keypad description

Key	Description
	Left soft key / Right soft key Each of these keys performs the function indicated by the text on the display immediately above it.
	Navigation keys Use to scroll through menus and move the cursor. You can also use these keys for quick access to the following functions. • Up navigation key ( ): Messaging • Down navigation key ( ): Contacts list • Left navigation key ( ): List of profiles • Right navigation key ( ): Favourites
	Send key You can dial a phone number and answer a call. If you press this key without entering a number, your phone shows the most recently dialled, received and missed calls.
0 ~ 9	**Numeric keys** These keys are used mainly to dial in standby mode and enter numbers or characters in editing mode. When you press these keys for a long time. • Used to call your voicemail box 1. • Used to add the international prefix 0. • Used to call Speed dials from 2 to 9. • Used to enter a pause when dialling, or change line if in idle #.
	END/PWR key Used to end or reject a call. This key is also used as the Power Key by pressing and holding this key for a few seconds.
	Clear key Deletes a character by each press. Hold the key down to clear all input. Also use this key to go back to the previous screen.

Side keys

Key	Description
	Up/Down side keys When you open the flip, you can control the volume of key tone in the standby mode and the volume during a call.

Display information

The table below describes various display indicators or icons that appear on the phone's display screen.

On screen icons

Icon/Indicator	Description
	All audible signals are turned off.
	Normal profile is activated.
	Outdoor profile is activated.
	Silent profile is activated.
	Headset profile is activated.
	You can divert a call.

Icon/Indicator	Description
	Indicates that the phone is accessing the WAP.
	Indicates that you are using GPRS.
	Tells you the strength of the network signal.
	Call is connected.
	You can use GPRS service.
	Shows that you are using a roaming service.
	Line 1/2 is in use for outgoing calls – if you subscribe to the Two Line Service.
	The alarm has been set and is on.
	Tells you the status of the battery.
	You have received a message.
	You have received a voicemail.
	Flight mode is on.
	Bluetooth is active. Your phone is set to visible. (If your phone is set to be hidden, the icon color will be grey.)
	You have a schedule.

Getting started

Installing the SIM card and the battery

Make sure the power is off before you remove the battery.

1. Remove the battery.

Press down on the tabs on the battery cover and slide the cover down. Now lift the battery from its compartment.

Note

- *Removing the battery from the phone when the power is on may cause the phone to malfunction.*

2. Install the SIM card.

Insert and slide the SIM card into the SIM card holder. Make sure that the SIM card is inserted properly and that the gold contact area on the card is facing downwards. To remove the SIM card, press down lightly and pull it in the reverse direction.

To insert the SIM card To remove the SIM card

Caution

- *The metal contact of the SIM card can easily be damaged by scratches. Pay special attention to the SIM card while handling. Follow the instructions supplied with the SIM card.*

o the
the
d that
rd is
e SIM
it in

SIM card

d can
Pay
while
upplied

3. Install the battery.

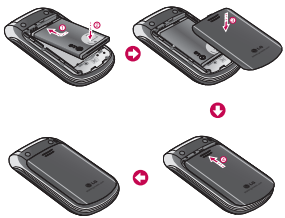

Charging the battery

To connect the charger to the phone, you must install the battery first.

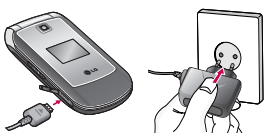

1. With the arrow facing you as shown in the diagram push the plug on the charger into the connector on the bottom of the phone until it clicks into place.
2. Connect the other end of the charger to the mains socket. Only use the charger included in the box.
3. The moving bars of battery icon will stop after charging is complete.

Caution

- *Do not force the connector as this may damage the phone and/or the charger.*
- *If you use the charger out of your own country, use an attachment plug adapter for the proper configuration.*
- *Do not remove your battery or the SIM card while charging.*

Warning

- *Unplug the power cord and charger during lightning storms to avoid electric shock or fire.*
- *Make sure that no sharp-edged items such as animal teeth or nails come into contact with the battery. This may cause a fire.*

Disconnecting the charger

Disconnect the charger from the phone as shown in the diagram below.

Note

- *Ensure the battery is fully charged before using the phone for the first time.*
- *In the case the battery is not properly charged, please turn the phone off and on using the power key. Then detach and reattach the battery, and recharge the phone.*

Turning your phone on and off

Turning your phone on

1. Install a battery to the handset and connect the phone to an external power source such as the charger, or cigarette lighter adapter. Or install a charged battery pack to the handset.
2. Press and hold for a few seconds until the LCD screen is turned on.
3. Depending on the status of the PIN code request setting you may need to enter your PIN code.

Turning your phone off

Press and hold for a few seconds until the LCD screen is turned off.

Access codes

You can use the access codes described in this section to avoid unauthorised use of your phone. The access codes (except PUK and PUK2 codes) can be changed by using the **Change codes** feature (Menu #.5.5).

PIN code (4 to 8 digits)

The PIN (Personal Identification Number) code protects your SIM card against unauthorised use. The PIN

code is
card. W
set to
PIN co
switche
reques
connec
without

PIN2

The PIN
SIM ca
functio
Charge
functio
suppor
Check
further

PUK c

The PU
require
phone.
with th
service
lose th
service

stall a

is

he PIN
need

conds
ff.

d
. The
UK2
the
.5.5).

M card
IN

code is usually supplied with the SIM card. When the **PIN code request** is set to **On**, your phone will request the PIN code every time the phone is switched on. When the **PIN code request** is set to **Off**, your phone connects to the network directly without the PIN code.

PIN2 code (4 to 8 digits)

The PIN2 code, supplied with some SIM cards, is required to access functions such as Advice of Call Charge and Fixed dial number. These functions are only available if supported by your service provider. Check with your service provider for further information.

PUK code (4 to 8 digits)

The PUK (PIN Unblocking Key) code is required to unlock a PIN blocked phone. The PUK code may be supplied with the SIM card. If not, contact your service provider for the code. If you lose the code, also contact your service provider.

PUK2 code (4 to 8 digits)

The PUK2 code, supplied with some SIM cards, is required to unlock a blocked PIN2 code. If you lose the code, please contact your service provider.

Security code (4 to 8 digits)

The security code protects the unauthorised use of your phone. The default security code is set to **'0000'** and the security code is required to delete all phone entries and to activate the Reset settings menu. Also, the security code is required to enable or disable the phone lock function to prevent unauthorised use of the phone. The security code default setting can be modified from the Security settings menu.

Barring password

The barring password is required when you use the Call barring function. You can obtain the password from your service provider when you subscribe to this function.

General functions

Making and answering calls

Making a call

1. Make sure your phone is switched on.
2. Enter a phone number, including the area code.
   - To delete numbers press C key. Press and hold the C key to erase the entire number.
3. Press to call the number.
4. To end the call, press or the right soft key.

Making a call from the call history list

1. In standby mode, press and the latest incoming, outgoing and missed calls will be displayed.
2. Select the desired number by using the up/down navigation keys.
3. Press to call the number.

Making an international call

1. Press and hold 0+ key for the international prefix. The '+' character automatically selects the international access code.
2. Enter the country code, area code, and the phone number.
3. Press to call the number.

Ending a call

When you have finished your call, press key.

Making a call from the contacts list

You can save the names and phone numbers dialled regularly in the SIM card and/or phone memory. You can dial a number by simply looking up the desired name in the contacts and pressing key.

Adjust

If you v
volume
( ). Pr
and do
volume

Note

- *In sta*
pressi
tone v

Answe

When y
rings an
appears
be iden
number
contact

1. To an
the p
(Wh
as th
(See

Adjusting the volume

If you want to adjust the earpiece volume during a call, use the side keys ( ). Press the up side key to increase and down side key to decrease the volume.

Note

- *In standby mode with the phone open, pressing the side keys adjusts the key tone volume.*

Answering a call

When you receive a call, the phone rings and the flashing phone icon appears on the screen. If the caller can be identified, the caller's phone number (or name/photo if saved in the contacts) is displayed.

1. To answer an incoming call, open the phone and press the send key. (When **Send key only** has been set as the answer mode.
   (See page 58(Menu #.4.2).)

Note

- *If **Any key** has been set as the answer mode (see page 58), any key press will answer a call except for the or the right soft key.*

- To reject an incoming call, press and hold one of the side keys on the left side of the phone without opening the phone.
- You can answer a call whilst using the phonebook or other menu features.

2. To end the call, close the phone or press the key.

Signal strength

You can check the strength of your signal by the signal indicator ( ) on the display. Signal strength can vary, particularly inside buildings. Moving near to a window may improve reception.

General functions

Entering text

You can enter alphanumeric characters by using the phone's keypad. For example, storing names in the phonebook, writing a message, creating a personal greeting.

The following text input methods are available in the phone.

T9 Mode

This mode lets you enter words with only one keystroke per letter. Each key on the keypad has more than one letter. The T9 mode automatically compares your keystrokes with an internal dictionary to determine the correct word, thus requiring far fewer keystrokes than the traditional ABC mode. This is sometimes known as predictive text.

ABC Mode

This mode lets you enter letters by pressing the key labeled with the required letter once, twice, three or four times until the letter is displayed.

123 Mode (Numbers Mode)

Type numbers using one keystroke per number. To change to 123 mode in a text entry field, press the key until 123 mode is displayed.

Changing the text input mode

1. When you are in a field that allows characters to be entered, you will notice the text input mode indicator in the top right corner of the LCD screen.
2. Change the text input mode by pressing . You can check the current text input mode in the top right corner of the LCD screen.

Using

The T9
you ent
number
As you
begins
thinks y
built-in
new wo
words a
reflect
the dic

- If the
the w
ABC
- You
T9 m
[Opt
langu
langu
turn
T9 o
phon

rs by
the
ee

de)
roke

ss

ode
llows
will
dicator
LCD

by
the
e top
n.

Using the T9 mode

The T9 predictive text input mode lets you enter words easily with a minimum number of key presses.
As you press each key, the phone begins to display the characters that it thinks you are typing based on the built-in dictionary. You can also add new words in the dictionary. As new words are added, the word changes to reflect the most likely candidate from the dictionary.

- If the desired word is missing from the word choice list, add it using the ABC mode.
- You can select the language of the T9 mode. Press the left soft key [Options], then select T9 languages. Select the desired language of T9 mode. You can also turn off the T9 mode by selecting T9 off. The default setting on the phone is T9 enabled mode.

1. Enter the whole word before editing or deleting any keystrokes.
2. Complete each word with a space by pressin 0 key. To delete letters, press C. Press and hold down C to erase entire words.

Note

- *To exit from the text input mode without saving your input, press . The phone goes back to standby mode.*

Using the ABC mode

Use 2 abc to 9 wxyz keys to enter your text.

1. Press the key labeled with the required letter:
   - Once for the first letter
   - Twice for the second letter.
   - And so on.
2. To insert a space, press 0 key once. To delete letters, press C. Press and hold down C to clear the whole display.

General functions

Key	Characters in the order display	
	Upper Case	Lower Case
1	.,?!'"1-()@/:_	.,?!'"1-()@/:_
2 abc	A B C 2 Á À Ç	a b c 2 á à ç
3 def	D E F 3 É È	d e f 3 é è
4 ghi	G H I 4 Í Ï	g h i 4 í ï
5 jkl	J K L 5	j k l 5
6 mno	M N O 6 Ñ Ó Ò	m n o 6 ñ ó ò
7 pqrs	P Q R S 7	p q r s 7
8 tuv	T U V 8 Ú Ü	t u v 8 ú ü
9 wxyz	W X Y Z 9	w x y z 9
0	Space 0	Space 0

Using the 123 (Number) mode

The 123 mode enables you to enter numbers in a text message (a telephone number, for example).

Press the keys corresponding to the required digits before manually switching back to the appropriate text entry mode.

Selecting functions and options

Your phone offers a set of functions that allow you to customise the phone. These functions are arranged in menus and sub-menus, accessed via the two soft keys marked and . Each menu and sub-menu lets you view and alter the settings of a particular function.

The roles of the soft keys vary according to the current context or the label on the bottom line of the screen just above each key indicates its current role.

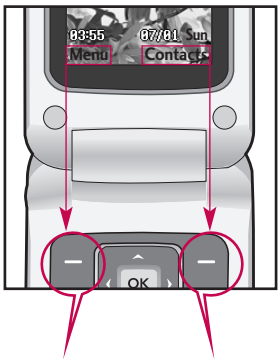

Press the left soft key to access the available menu.

Press the right soft key to activate the corresponding action.

Menu tree

1. Calendar

1.1 Calendar
1.2 Memo
1.3 To do

2. Call history

2.1 All calls
2.2 Missed calls
2.3 Dialled calls
2.4 Received calls
2.5 Call duration
2.6 Call costs
2.7 Data information

3. Sound profiles

3.1 General
3.2 Silent
3.3 Vibrate only
3.4 Outdoor
3.5 Headset

4. Multimedia

4.1 Camera
4.2 Voice recorder

5. Messaging

5.1 New message
5.2 Inbox
5.3 Drafts
5.4 Outbox
5.5 Sent
5.6 Listen to voicemail
5.7 Info messages
5.8 Templates
5.9 Settings

6. My stuff

6.1 Images
6.2 Sounds
6.3 Others
6.4 Games & Apps

7. Go

8. Co

8.1
8.2
8.3
8.4
8.5
8.6
8.7
8.8

7. Google

8. Contacts

8.1 Search
8.2 New contact
8.3 Speed dials
8.4 Groups
8.5 Copy all
8.6 Delete all
8.7 Settings
8.8 Information

9. Tools

9.1 Alarm clock
9.2 Calculator
9.3 Stopwatch
9.4 Converter
9.5 World clock
9.6 SIM Tool Kit

⋇. Browser

⋇.1 Home
⋇.2 Bookmarks
⋇.3 Enter address
⋇.4 History
⋇.5 Saved pages
⋇.6 Settings
⋇.7 Information

0. Connectivity

0.1 Bluetooth
0.2 Network settings

#. Settings

#.1 Date & Time
#.2 Language
#.3 Display settings
#.4 Call
#.5 Security
#.6 Flight mode
#.7 Power save
#.8 Reset
#.9 Memory status

Calendar

Calendar Menu 1.1

When you enter this menu, a calendar appears. A square cursor is located on the current date. You can move the cursor to another date using the navigation keys. On the calendar, you can use the following keys.

Each press of	1	skips back a year.
	3	skips forward a year.
	*	skips back a month.
	#	skips forward a month.

You can enter a schedule or memo in the scheduler by pressing the left soft key [Options].

- **View:** Shows the schedule note or memo for the chosen day.
- **New schedule:** Select this to enter a new schedule or memo.
- **Scheduler tone:** You can set the scheduler tone of each chosen date.
- **All schedules:** You can display all schedules.
- **Go to date:** You can go the chosen date directly.
- **Delete more:** You can choose to Delete old schedule notes that you have been notified of, or to Delete all schedule notes and memos.

Memo Menu 1.2

1. Select Memo by pressing the left soft key or OK .
2. If the entry is empty, press the left soft key [New].
3. Input the memo and then press OK .

To do Menu 1.3

You can view, edit and add lists to do. To do lists are displayed in time order. To do lists that have been in progress or completed are displayed. You can send tasks via text or multimedia message or by Bluetooth.

You car
receive
networ
Identifi
area.

The nu
display
time at
can also

All c

Allows
receive
can ma
the nur
records
in Cont

Miss

Allows
make a
the nur

Call history

You can check the record of missed, received, and dialled calls only if the network supports the Calling Line Identification (CLI) within the service area.

The number and name (if available) are displayed together with the date and time at which the call was made. You can also view call times.

All calls Menu 2.1

Allows you to view the missed, received, and dialled call records. You can make a call, or send a message to the number you have selected from the records. You can also save the number in Contacts.

Missed calls Menu 2.2

Allows you to view missed call records, make a call, send a message, and save the number in Contacts.

Dialled calls Menu 2.3

Allows you to view dialled call records, make a call, send a message, and save the number in Contacts.

Received calls Menu 2.4

Allows you to view received call records, make a call, send a message, and save the number in Contacts.

Call duration Menu 2.5

You can view call time by types.

- **Last call:** Shows the latest call time in units of minutes/seconds.
- **All calls:** Shows the total call time. You can initialise the timer by pressing the left soft key [Reset].
- **Dialled calls:** Shows outgoing call time.
- **Received calls:** Shows incoming call time.

Call history

Call costs Menu 2.6

This network service allows you to check the last call cost and the total call cost.

Note

- *The actual cost invoiced for calls by your service provider may vary, depending on network features, rounding-off for billing, taxes, etc.*

Cost settings (Menu 2.6.3)

- **Set credit**

  This network service allows you to limit the cost of your calls to the selected charging units. You can make or receive a call up to the specified cost limit.

  - **Read:** You can check the remaining units.
  - **Change:** You can change your charging limit.

- **Set tariff**

  You can set the currency type and the unit price. Contact your service provider to obtain charging unit prices. To select the currency or unit in this menu, you need the PIN2 code. If you want to input @, £, $ symbol, clear all currency strings and then press * key. If you want to change the symbol, press * key again.

Note

- *When all units have been used, no calls can be made except emergency calls. Depending on the SIM card, you need the PIN2 code to set a call cost limit.*

- **Auto display**

  This network service allows you to see automatically the cost of your last call. If you select **On**, you can see the cost of the last call when the call is released.

Data information

Menu 2.7

Data volume (Menu 2.7.1)

You can check the Sent, Received or All data volumes. You can reset by pressing the left soft key [Reset].

Data time (Menu 2.7.2)

You can check the Last and All data times. You can reset by pressing the left soft key [Reset].

Sound profiles

You can adjust and customise the phone tones for different events, environments, or caller groups. There are five preset profiles: **General, Silent, Vibrate only, Outdoor** and **Headset.**

Activate

1. A list of profiles are displayed.
2. In the Profiles list, scroll to the profile you want to activate and press the left soft key [Select] or [OK].
3. Then, select Activate.

Note

- *When a headset is connected to the phone the Headset profile is automatically activated.*

Personalise

You can customise profiles except Vibrate only and Silent. Scroll to the desired profile in the Profile list. After pressing the left soft key or [OK], select Personalise.

- **Call alert type:** Set the alert type for incoming calls.
- **Ring tones:** Select the desired ring tone from the list.
- **Ring volume:** Set the volume of the ring tone.
- **Message alert type:** Set the alert type for message receipt.
- **Message tones:** Select the alert tone for message receipt.
- **Message volume:** Set volume of message alert tone.

- **Keyp**
keyp
- **Keyp**
keyp
- **Effec**
volur
- **Powe**
volur
switc
- **Auto**
profi
auto
when
auto

- **Keypad tones:** Select the desired keypad tone.
- **Keypad volume:** Set the volume of keypad tone.
- **Effect sound volume:** Set the volume of effect sound.
- **Power on/off volume:** Set the volume of the ring tone when switching the phone on/off.
- **Auto answer:** (only in **Headset** profile) You can activate the automatic answer feature. Select when the phone answers automatically.

Multimedia

Your multimedia phone comes with an easy-to-use built-in camera, which allows you to instantly take, view and share pictures with your friends and family.

Note

▶ *If the battery is too low, you may not be able to use the Camera feature.*

Camera Menu 4.1

Press the Menu key and select Multimedia > Camera. Or you can directly open the camera module by a press of the Camera key in standby mode. The camera module opens and you'll see the view finder.

Before shooting, you can set the following options.

1. **Resolution:** 320x240, 640x480
2. **Quality:** Normal / Fine / Super fine
3. **Self timer:** Off, 3 secs, 5 secs, 10 secs
4. **View option:** Full image, Full screen
5. **Multi shot:** 1 shot, 3 shots
6. **Effect:** Off, Sepia, Mono, Negative
7. **White balance:** Auto, Daylight, Incandescent, Cloudy, Fluorescent
8. **Shutter tone:** Off, Tone1, Tone2, Tone3
9. **Reset setting:** Yes, No

1. Centre the desired option menu using the left/right navigation keys.
2. Select the desired value with the up/down navigation keys.
3. After setting all the values, focus on the subject to capture and press [📷] or [OK]. With a click, the image is captured and the following menu bar appears.

You car
messag
soft key

Voic

You car
sounds

1. Press
   You
   ▶ G
   ▶ M
2. Press
3. Press

You can send the image via multimedia message or Bluetooth. Press the left soft key [Options] and select Send via.

Voice recorder Menu 4.2

You can record voice memos or other sounds.

1. Press the left soft key [Options]. You can set the recording duration.
   - **General:** 10 minutes.
   - **MMS:** 2 minutes and 30 seconds.
2. Press [OK] to begin recording.
3. Press [OK] to end recording.

Messaging

This menu includes functions related to SMS (Short Message Service), MMS (Multimedia Message Service), voice mail, as well as the network's service messages. Sending of SMS and MMS leads to costs. For details please contact your service provider.

New message Menu 5.1

You can write and edit a message containing a combination of text, image, and sounds (up to 4 pages).

1. Enter your message in the message field.
2. Press the left soft key [Options]. The following options are available.
   - **Send to:** Sends the message you have created. You can add recipients from your contacts list using [Options] or enter the phone number directly. You can enter up to 10 numbers.
   - **Insert:** You can insert images, sounds, symbols, text templates, emoticons, Names and Numbers, a new slide, a subject and more.
   - **Saved to drafts:** You can save the message to drafts or as a multimedia template.
   - **Preview:** You can preview the created multimedia message before sending it. (Shown when you added a sound, image, or slide)
   - **View attachment:** Shows the attached files. (Shown when some files have been attached.)
   - **Slide duration:** You can configure the duration of each page. (Shown when some files have been attached.)
   - **Remove:** You can remove attached items. (Shown when some files have been attached.)
   - **Se** ac
   - **W** lar fu ref
   - **N** fin yo di ty ke
   - **Cl** en
   - **Ex** Th sa

Note

- *When you u find t will n action loadin*

- **Set T9:** Select whether to activate T9 mode or not.
- **Writing language:** Select the T9 language for T9 mode. (For further details on the T9 mode, refer to pages 20-21.)
- **New T9 word:** When you didn't find a desired word in T9 mode, you can add a word in the T9 dictionary using this option. After typing a word, press the left soft key [Save].
- **Clear text:** Clears the text you've entered.
- **Exit:** Select this to cancel editing. The written message will not be saved.

Note

- *When creating a multimedia message, if you upload a picture (50K) you may find that whilst the picture is loading you will not be able to carry out any other actions until the picture has competed loading.*

Inbox

Menu 5.2

You will be alerted when you have received messages. They will be stored in the Inbox.

When you are notified that you have received a multimedia message, you have to wait for the message to be downloaded before you can view it. For notification setting, see Menu 5.9.2.

To read a message, select one of the messages by pressing [−].

- **View:** You can view the selected message.
- **Reply:** You can reply to the sender.
- **Delete:** You can delete the current message.
- **Retrieve (for notification messages):** If Multimedia message is set to Auto download off, you can get only Notification. To receive a message, you need to select [Receive].

- **Forward:** You can forward the selected message to another party.
- **Return call:** You can call the sender back.
- **Save number:** You can save the number of message.
- **Information:** You can view information about received messages; Sender's address, Subject (only for Multimedia message), Message date & time, Message size.
- **Deleted selected:** You can delete multiple messages using the Mark/Unmark option.
- **Delete all read:** You can delete all of the read messages.
- **Delete all:** Cancels all the message transmission and deletes all of them.

Drafts

Menu 5.3

You can view the messages saved as a draft. The draft messages are listed with the date and time when they were saved. Scroll through the list using up/down navigation keys.

Each draft has the following options. Press [Options].

- **View:** You can view the selected message.
- **Edit:** You can edit the selected message.
- **Delete:** Deletes the selected message from the drafts folder.
- **Information:** You can view the information of selected message: subject (only for multimedia message), the date and time when saved, message type and size, the priority (only for multimedia message).

- **Dele**
  multi
  Mark
- **Dele**
  from

Out

This is
messag
messag

Sent

All the
into thi

Liste

This me
way of
(if prov
using th
voice m
service

- **Deleted selected:** You can delete multiple messages using the Mark/Unmark option.
- **Delete all:** Deletes all the messages from drafts folder.

Outbox Menu 5.4

This is a temporary storage place for messages waiting to be sent. Failed messages are also placed in Outbox.

Sent Menu 5.5

All the messages you send are placed into this folder.

Listen to voicemail Menu 5.6

This menu provides you with a quick way of accessing your voice mailbox (if provided by your network). Before using this feature, you must enter the voice mail number obtained from your service provider.

When a new voicemail is received, the symbol will be displayed on the screen. A long press of the key will take you directly into your voicemail. Please check with your service operator for details of their service in order to configure the handset correctly.

Info messages Menu 5.7

(Dependant on network and subscription)

Info service messages are text messages delivered by the network to your handset. They provide general information such as weather reports, traffic news, taxis, pharmacies, and stock prices. When you receive an info service message, a popup message will indicate a new message receipt or the info service message will be displayed directly. In standby mode, the following options are available when viewing info service messages.

Messaging

Read (Menu 5.7.1)

When you have received an info service message and select Read to view the message, it will be displayed on the screen.

Topics (Menu 5.7.2)

- **View list:** You can see any Info service message numbers you have added. If you press [Options], you can edit and delete info message categories which you have added.
- **Active list:** You can select Info service message numbers in the active list. If you activate an info service number, you can receive messages sent from the number.

Templates Menu 5.8

There are pre-defined messages in the list. You can view and edit the template messages or create new messages. Two types of templates are available: Text and Multimedia.

Text templates (Menu 5.8.1)

The following options are available.

- **View:** Select this to view the selected template.
- **Edit:** Use this to edit the selected template.
- **Send via** > **Message:** You can create a message with the selected template.
- **Delete:** Deletes the selected template from the text template list.
- **New template:** Use this to create a new template.
- **Delete all:** Deletes all templates.

Multin

You car
after pr
The ava
ones fo

Sett

Text n

- **Mess**
- **Text,**
  E-ma

  Usua
  to Te
  into
  your
  availa
- **Valid**
  servi
  your
  the n

Multimedia templates (Menu 5.8.2)

You can create a multimedia template after pressing the left soft key [New]. The available options are same as the ones for text templates above.

Settings Menu 5.9

Text message (Menu 5.9.1)

- **Message Type:**

  Text, Voice, Fax, Paging, X.400, E-mail, ERMES

  Usually, the type of message is set to Text. You can convert your text into alternative formats. Contact your service provider for the availability of this function.

- **Validity period:** This network service allows you to set how long your text messages will be stored at the message centre.

- **Delivery report:** If you select On, you can check whether your message was delivered successfully.

- **Reply charging:** When a message is sent, it allows the recipients to reply and charge the cost of the reply to your telephone bill. This feature is dependent on your service provider.

- **Message centre number:** Saves or changes the number of your SMS centre when sending text messages. You must obtain this number from your service provider.

- **Character encoding:** You can set the type of character encoding.

Multimedia message (Menu 5.9.2)

- **Slide duration:** Allows you to configure the duration of each page when writing a message.

- **Priority:** You can send the message after setting the level of priority: Low, Normal and High.

Messaging

- **Validity period:** This network service allows you to set how long your text messages will be stored at the message centre.
- **Delivery report:** If it is set to On in this menu, you can check whether your message was delivered successfully.
- **Read report:** If it is to Yes in this menu, you can check whether your message was read.
- **Auto download**: You can set the retrieval mode using Home network and Roaming network respectively. If you select **Automatic**, you will receive multimedia messages automatically. If you select **Manual**, you will only receive a notification message in the inbox and then you can decide whether to download multimedia messages or not.
- **Network profiles:** In order to download MMS from the server, you need to set up the URL for the multimedia message server.
- **Permitted message type**
  - Personal: Personal message.
  - Advertisements: Commercial message.
  - Information: Necessary information.

Voicemail number (Menu 5.9.3)

You can receive voicemail if this feature is supported by your network service provider. When a new voicemail has arrived, the symbol will be displayed on the screen. Please check with your network service provider for details of the service in order to configure the phone accordingly.

1. Hold down 1 key in standby mode.
2. You can check the following submenus.

- **Home:** You can listen to voice mails by selecting Home.
- **Roaming:** Even when you are abroad, you can listen to voice mails if a roaming service is supported.

Servic

You car
receipt

Info m

(Depen

- Rece
  - On
    pho
    mes
  - Off
    pho
    mes
- Alert
  - On
    you
    mes
  - Off
    tho
    ser

Service message (Menu 5.9.4)

You can configure the service message receipt option.

Info message (Menu 5.9.5)

(Dependent to network and subscription)

▶ **Receive**

- On: If you select this option, your phone will receive Info service messages.
- Off: If you select this option, your phone will not receive Info service messages any more.

▶ **Alert**

- On: Your phone will beep when you have received Info service message numbers.
- Off: Your phone will not beep even though you have received info service messages.

▶ **Languages**

- You can select the language you want by pressing [On/Off]. Then, the info service message will be shown in the language that you have selected.

My stuff

You can store any multimedia files into your phone's memory so that you have easy access to all of your pictures, sounds and games.

Images Menu 6.1

Images contains an embedded link for downloading images through the Internet and a list of images including default images pre-loaded onto your phone, images downloaded by you and images taken on your phone's camera.

The options which are available to you depend on what type of image you have selected.

- **View:** You can view the selected image.
- **Delete:** Deletes the selected image.
- **Set as:** You can set the selected image as a wallpaper or contact image.
- **Send via:** You can send the selected image via MMS, postcard or Bluetooth.
- **File:**
  - Rename: You can rename the image.
  - Move to folder: Enables the file to be moved to another folder.
  - Information: Shows information on the selected image file.
- **Print via Bluetooth:** Most pictures that you've taken in the camera mode and downloaded through WAP can be transmitted via Bluetooth/Pictbridge to a printer.
- **Slide show:** You can view a slide show of the files you stored.
- **New folder:** You can create a new folder.
- **Delete more:** You can choose to delete selected images or all of the files in the list.
- **Sort by:** You can arrange the files as date, type and name.
- **View style:** You can view the images as a List view or Thumbnail view.

Sou

Sounds
downlo
interne
default
phone,
and sou

Oth

Other f
sounds

Gam

Game

In this
applica

Applic

You car
applica
option.

Sounds Menu 6.2

Sounds contains an embedded link for downloading sounds through the internet and a list of sounds including default sounds pre-loaded onto your phone, sounds downloaded by you and sounds recorded on your phone.

Others Menu 6.3

Other files that are not images and sounds are stored in this folder.

Games & Apps Menu 6.4

Games (Menu 6.4.1)

In this menu, you can manage the Java applications installed in your phone.

Applications (Menu 6.4.2)

You can play or delete downloaded applications, or set the connect option.

Network profiles (Menu 6.4.3)

Activating a profile

1. Move the cursor to the profile you would like to activate.
2. Press OK or select Activate from the Options menu.

Adding a new profile

1. Select New profile from the Options menu.
2. Press the left soft key [Save] to save any configuration changes.

You can activate or view by selecting Activate or View from Options menu.

Google Menu 7

Access Google webpage.

Note

- *An additional cost is incurred when connecting to this service. Check your data charges with your network provider.*

Contacts

You can save phone numbers and their corresponding names in the memory of the phone or SIM card.

Press the left soft key [Menu] in standby mode, then select Contacts.

Search Menu 8.1

1. Select Search. You are asked to enter a name.
2. Enter the start of the name that you wish to find.
   - You can access the Contacts directly by pressing navigation key in standby mode.
3. After finding the desired contact, you can make a call to the number by pressing the key. Or press the left soft key [Option] to use the following options.
   - **View:** You can view name and number.
   - **Edit:** You can edit the name and number.
   - **Make call:** You can call the contact.
   - **Send Message:** You can send a message, postcard or voice message to the contact. (Note: Postcard is not available in all countries.)
   - **Send contact:** You can send the contact information via text message, multimedia message, or Bluetooth.
   - **Delete:** Deletes the contact.
   - **Add to speed dial:** You can assign the number for speed dial.
   - **New contact:** You can register a new contact.
   - **Delete selected:** You can check the list and delete many contacts at once.
   - **Copy to phone/SIM:** You can copy an entry from SIM to phone or from phone to SIM.

New

You car
functio

There a
and SIM
capacit
up to 4
the pho
memory
card.

Spe

Assign
2 to
contact
corresp

1. Scro
2. To a
   selec
   searc
3. You
   dial
   mess
   key

New contact Menu 8.2

You can add a contact entry using this function.

There are 2 memories: Phone memory and SIM memory. The phone memory capacity is 500 entries. You can enter up to 40 characters in each name in the phone memory. The SIM card memory capacity depends on the SIM card.

Speed dials Menu 8.3

Assign contacts to any of the keys 2 to 9. You can then call that contact by pressing and holding the corresponding number key.

1. Scroll to Speed dial, then press OK.
2. To add a number to Speed dial, select (Empty). Then, you can search the name through Contacts.
3. You can change or delete a speed dial number, make a call or send a message by pressing the left soft key [Options].

Groups Menu 8.4

You can manage group information.

1. Select Groups. All group lists will be displayed: Family, Friends, Colleagues, VIP, Group 1, Group 2, Group 3.
2. Select the group name that you want to manage by pressing the left soft key [Options].

The following submenus will be displayed.

- **View members:** Displays the member list in the group.
- **Group ringtone:** Use this to select the ring tone to be used when you receive a phone call from a person in the group.
- **Group icon:** Use this to select the graphic icon to be displayed when you receive a call from a person in the group.
- **Add member:** Add a member to the group.

- **Remove member:** Removes the member from the group. The contact entry still remains in Contacts.
- **Remove all members:** Remove all the members.
- **Rename:** Assigns a new name to the group.
- **Reset all:** Allows you to reset all.

Copy all Menu 8.5

You can copy/move entries from the SIM card memory to the phone memory and vice versa.

- **SIM to Phone:** Use this to copy the entry from the SIM Card to the Phone memory.
- **Phone to SIM:** Use this to copy the entry from the Phone memory to the SIM Card.

The following options are available.

- Keep original: When copying, the original dial numbers are kept.
- Delete original: When copying, the original dial numbers will be erased.

Delete all Menu 8.6

You can delete all entries in the SIM and/or phone. This function requires the security code.

Press to return to standby mode.

Settings Menu 8.7

View options (Menu 8.7.1)

You can set the Contact display option.

- **Name only:** When you search Contacts, the list displays the names only.
- **Name & number:** When you search Contacts, the list displays the names and numbers.
- **With picture:** When you search Contacts, the list displays the names and corresponding pictures.

Info

- **Serv**
  (SIM
  Use
  Dialli
  your
  by th
  inclu
  enqu
  1. Selec
     optio
  2. The
     will b
  3. Use
     selec
- **Own**
  Use
  numb

Information Menu 8.8

▶ **Service dial number (SIM dependent):**
Use this to view the list of Service Dialling Numbers (SDN) assigned by your service provider (if supported by the SIM card). Such numbers include the emergency, directory enquiries and voice mail numbers.

1. Select the Service dial number option.
2. The names of the available services will be shown.
3. Use the up/down navigation keys to select a service. Press .

▶ **Own number (SIM dependent):**
Use this to display your phone number in the SIM card.

▶ **My business card:** This option allows you to create your own business card featuring Name and a mobile phone number. To create a new business card, press the left soft key [New] and enter the information into the fields.

Tools

Alarm clock Menu 9.1

You can set up to 5 alarm clocks to go off at a specified time.

1. Select On and enter the alarm time you want.
2. Select the repeat period : Once, Daily, Mon ~ Fri, Mon ~ Sat and Sat ~ Sun.
3. Select the alarm tone you want and press [OK].
4. Edit the alarm name and press [–] [Save].

Calculator Menu 9.2

The calculator provides the basic arithmetic functions: addition, subtraction, multiplication and division.

1. Enter the first number using the numeric keys.
2. Press the corresponding navigation key to select a mathematical function.

Note

- *To erase any mistake or clear the display, use the [C] key.*
- *To enter a decimal point, press [*].*

3. To calculate the result, press [OK].
4. After calculation, press the right soft key [Clear] to return to the initial screen.

Stopwatch Menu 9.3

1. Press [Start] to take time and record the lap time by pressing [Lap].
2. Press [Stop] to ascertain the record of lap time.
3. Press [Reset] to clear.

Con

This co
unit yo
can be
Area, L
Volume

1. In th
the u
the l
2. Mov
by p
3. Selec
to, u
keys.
4. Inpu
keys.
auto

Note

- *You c*
pressi

Converter Menu 9.4

This converts any measurement into a unit you want. There are 7 types that can be converted into units: Currency, Area, Length, Weight, Temperature, Volume, Velocity.

1. In the Current unit section select the unit you want to convert using the left/right navigation keys.
2. Move to the Convert unit section by pressing the down navigation key.
3. Select the unit you want to convert to, using the left/right navigation keys.
4. Input numbers using the numeric keys. Conversion is calculated automatically.

Note

▶ *You can input a decimal number by pressing the key.*

World clock Menu 9.5

You can view the time in the world's major cities.

SIM Tool Kit Menu 9.6

Depending on whether you have SAT support services or not (i.e. SIM Application Toolkit) on the SIM card, this menu (Menu 9.6) may be different.

If the SIM card supports SAT services, this menu will be the operator-specific service name stored on the SIM card. Please refer in that case to the information provided with your SIM card for further information on how to use the related options.

If the SIM card does not support SAT services, this menu will not be shown.

Browser

Home Menu ✱.1

The homepage is defined in the activated profile.

Bookmarks Menu ✱.2

This menu allows you to store the URL of favourite web pages for easy access at a later time. Your phone has several pre-installed bookmarks.

To create a bookmark

1. Press the left soft key [Options].
2. Select New bookmark and press OK.
3. After entering the desired URL and title, press OK.

Tip

▶ *Use the 1 key and ✱ key to enter symbols. To enter ".", press 1.*

Enter address Menu ✱.3

You can connect directly to the site you want. After entering a specific URL, press OK.

History Menu ✱.4

Shows the list of web pages accessed recently. You can access the web page easily.

Saved pages Menu ✱.5

The phone can save the page on display as an offline file. Up to 20 pages can be saved.

Sett

Netwo

Select t
pressing
profile t

Cache

Clear c

Remove

Allow c

Set a va
attempt

Cooki

Clear c

Remove

Allow c

Check w

u ✳.3

site
fic

u ✳.4

essed
page

u ✳.5

n
0

Settings Menu ✳.6

Network profiles (Menu ✳.6.1)

Select the appropriate profile by pressing OK. This will activate the profile to initiate the browser launch.

Cache (Menu ✳.6.2)

Clear cache

Removes all context saved in cache.

Allow cache

Set a value whether a connection attempt is made through cache or not.

Cookies (Menu ✳.6.3)

Clear cookies

Removes all saved cookies.

Allow cookies

Check whether a cookie is used or not.

Security Certificates (Menu ✳.6.4)

You can see the list of personal certificates that have been stored in your phone.

Show image (Menu ✳.6.5)

Allows you to enable or disable the image display during browsing.

JavaScript (Menu ✳.6.6)

Select whether to turn Java script on or off.

Rendering mode (Menu ✳.6.7)

Select either Normal and Optimized.

Information Menu ✳.7

You can view the information for the WAP browser version.

Connectivity

Bluetooth Menu 0.1

Bluetooth enables compatible mobile devices, peripherals and computers that are in close proximity to communicate directly with each other without wires.

This handset supports built-in Bluetooth connectivity, which makes it possible to connect them with compatible Bluetooth headsets, computer applications and so on.

Note

- *If you use LG PC Sync via Bluetooth, you can exchange the data only within phonebook.*
- *When you receive data from another Bluetooth device, the phone requests confirmation. After confirming the transfer, the file will be copied on to your phone.*
- *Depending on the file type, it will be stored in the following folders:*
  - ***Image (.bmp, gif, jpg, png):*** *Pictures folder*
  - ***Other files (.txt, html):*** *Others folder*

Bluetooth on/off

You can activate or cancel the Bluetooth function.

Device list

You can view all devices which your KP235 is already paired to. If you enter Paired devices, you access the options

- **Connect /Disconnect:** After pairing with headset or stereo headset, you should connect with those devices. Then you can use those devices.
- **New:** Allows to search new Bluetooth devices and add them to your list of paired devices. When you select New your handset will start to search for Bluetooth devices within range. Once the device you wish to pair appears on the list press the Right soft key [Stop]. Scroll to the desired device and press the left soft key [OK]. You will then be asked to enter a passcode. The passcode can be any code you wish to use (the same passcode must be used by both

device
deter
the d
Please
device
to see
prede
- **Set a**
unaut
autho
Bluetc
set to
device
the ha
on.
- **All se**
servic
Bluetc
- **Renar**
way th
displa
- **Delet**
Bluetc
- **Delet**
paired

devices) or is one that is pre-determined by the manufacturer of the device you are trying to pair with. Please check the User Manual of the device you are initiating the pair with to see if it already has a predetermined passcode in place.

- **Set as authorised/Set as unauthorised:** Allows you to set an authorised connection between each Bluetooth device. If a paired device is set to authorized device, the paired device will automatically connect to the handset each time it is powered on.
- **All services:** Allows to view all services which are supported by Bluetooth.
- **Rename :** Allows you to change the way the paired Bluetooth device is displayed.
- **Delete:** Allows to delete a paired Bluetooth device.
- **Delete all:** Allows to delete all the paired Bluetooth devices.

Bluetooth settings

- **My visibility:** This indicates whether or not your handset will be visible to other Bluetooth devices.
- **My name:** You can set the name of Bluetooth device. The default name is LG KP235.
- **My address:** You can view the address of your Bluetooth device.

Note

▶ *Does not support voice dialling.*

Network settings

Menu 0.2

You can select a network which will be registered either automatically or manually.

Network selection

Usually, the network selection is set to Automatic.

- **Automatic:** If you select Automatic mode, the phone will automatically search for and select a network for you. Once you have selected Automatic , the phone will be set to Automatic even though the power is off and on.
- **Manual:** The phone will find the list of available networks and show you them. Then you can select the network you want to use if this network has a roaming agreement with your home network operator. The phone lets you select another network if it fails to access the selected network.
- **Preferred:** You can set a list of preferred networks and the phone attempts to register with first, before attempting to register to any other networks. This list is set from the phones predefined list of known networks.

GPRS attach

You can set GPRS service depending on various situations.

- **Power on**
  If you select this menu, the phone is automatically registered to a GPRS network when you switch the phone on. Starting a WAP or PC dial-up application creates the connection between phone and network and data transfer is possible. When you end the application, GPRS connection is ended but the registration to the GPRS network remains.

- **Whe**
  If yo
  conn
  conn
  servi
  the V

Acces

- **View**
  profi
- **New**
  - **Na**
    nar
  - **Be**
    dat

of
hone
before
other
the
wn

ding

hone is
GPRS
phone
-up
ction
nd
n you

ork

- **When needed**
  If you select this menu, the GPRS connection is established when you connect a WAP or application service and closed when you end the WAP or applicaion connection.

Access points

- **View:** You can see the selected profile.
- **New access point**
  - **Name:** You can type the network name.
  - **Bearer:** You can set the bearer data service. - GPRS

<GPRS settings>

The service settings are only available when GPRS is chosen as a bearer service.

- **APN:** Input the APN of the GPRS.
- **User ID:** The users identify for your APN server.
- **Password:** The password required by your APN server.
- **Primary server:** Input the IP address of the primary DNS server you access.
- **Secondary server:** Input the IP address of the secondary DNS server you access.

Settings

You can set the following menus for your convenience and preferences.

Date & Time Menu #.1

You can set functions relating to the date and time.

Set date (Menu #.1.1)

You can enter the current date.

Date format (Menu #.1.2)

You can set the Date format such as DD/MM/YYYY, MM/DD/YYYY, YYYY/MM/DD. (D: Day / M: Month / Y: Year)

Set time (Menu #.1.3)

You can enter the current time.

Time format (Menu #.1.4)

Your can set the time format to either 24 hours and 12 hours.

Auto update (Menu #.1.5)

When Auto update is configured, time and date are automatically updated according to the current time zone.

Language Menu #.2

You can select the display language. When the language option is set to Automatic, the language is automatically selected according to the language of the SIM card used. English will be set if the language on the SIM card is not supported by the phone.

Display settings Menu #.3

Wallpaper (Menu #.3.1)

Use this to set up the display on the LCD screen in standby mode.

Backlight timer (Menu #.3.2)

You can set the light-up duration of the display.

Brightness (Menu #.3.3)

The screen brightness can be adjusted from 25% to 100%.

nu #.2
age.
to
g to
ed.
e on
y the

nu #.3
#.3.1)
the

#.3.2)
of

#.3.3)
justed

Home screen shortcut (Menu #.3.4)

Select whether to display the shortcut icons or not in standby mode.

Theme (Menu #.3.5)

You can select which themes to display on the screen.

Menu style (Menu #.3.6)

You can select the desired menu style from Grid view and List view.

Standby text (Menu #.3.7)

After selecting On, you can write a message on the screen.

Network name (Menu #.3.8)

Select whether to display the network name or not.

Colourful dial font (Menu #.3.9)

Select whether to use the colouful dial font or not.

Call Menu #.4

You can set the menu relevant to a call by pressing [OK] in the Setting menu.

Call divert (Menu #.4.1)

The Call divert service allows you to divert incoming voice calls, fax calls, and data calls to another number. For details, contact your service provider.

- **All voice calls:** Diverts voice calls unconditionally.
- **If busy:** Diverts voice calls when the phone is in use.
- **If no reply:** Diverts voice calls which you do not answer.
- **If out of reach:** Diverts voice calls when the phone is switched off or out of coverage.
- **All data calls:** Diverts to a number with a PC connection unconditionally.
- **Cancel all:** Cancels all call divert services.

Settings

The submenus

Call divert menus have the submenus shown below.

- **Activate:** Activate the corresponding service.
  - To voice mailbox: Forwards to message centre. This function is not shown at All data calls and All fax calls menus.
  - To other number: Inputs the number for diverting.
  - To favourite number: You can check back to last five diverted numbers.
- **Cancel:** Deactivate the corresponding service.
- **View status:** View the status of the corresponding service.

Answer mode (Menu #.4.2)

- **Flip open**
  If you select this menu, you can receive an incoming call by opening the flip.
- **Any key**
  If you select this menu, you can receive a call by pressing any key except [End] key and .
- **Send key only**
  If you select this menu, you can receive a call only by pressing [Send] key.

Show my number (Menu #.4.3) (network and subscription dependent)

- **Set by network**
  If you select this, you can send your phone number depending on two line service such as line 1 or line 2.
- **On**
  You can send your phone number to another party. Your phone number will be shown on the receiver's phone.
- **Off**
  Your phone number will not be shown.

Call w
(netwo

The net
incomin
progres
the net
Cancel
deactiv
to chec
not.

Minut

When s
every m
to keep
the call

Auto r

Select (
maximu
the call
attempt

Send

DTMF t
use of a

Call waiting (Menu #.4.4) (network dependent)

The network will notify you of a new incoming call while you have a call in progress. Select Activate to request the network to activate call waiting, Cancel to request the network to deactivate call waiting, or View status, to check if the function is active or not.

Minute minder (Menu #.4.5)

When set to On, the phone will beep every minute during an outgoing call to keep you informed of the length of the call.

Auto redial (Menu #.4.6)

Select On and your phone will make a maximum of five attempts to connect the call after an unsuccessful call attempt.

Send DTMF tones (Menu #.4.7)

DTMF tones allow your phone to make use of an automated switchboard.

Security Menu #.5

PIN code request (Menu #.5.1)

In this menu, you can set the phone to ask for the PIN code of your SIM card when the phone is switched on. If this function is activated, you'll be requested to enter the PIN code.

1. Select PIN code request in the security settings menu and press [OK].
2. Set On/Off.
3. If you want to change the setting, you need to enter the PIN code when you switch on the phone.
4. If you enter the wrong PIN code more than 3 times, the phone will lock out. If the PIN is locked, you will need to key in the PUK code.
5. You can enter your PUK code up to 10 times. If you enter the wrong PUK code more than 10 times, you cannot unlock your phone. You will need to contact your service provider.

Settings

Phone lock (Menu #.5.2)

You can use a security code to avoid unauthorised use of the phone. If you set the handset lock to on, the phone will request a security code whenever you switch it on. If you set the handset lock to Automatic, your phone will request a security code only when you change your SIM card.

Call barring (Menu #.5.3)

The Call barring service prevents your phone from making or receiving certain categories of calls. This function requires the call barring password. You can view the following submenus:

- **All outgoing**
  The barring service for all outgoing calls.
- **Outgoing international**
  The barring service for all outgoing international calls.
- **Outgoing international except home country**
  The barring service for all international outgoing calls except home network.
- **All incoming**
  The barring service for all incoming calls.
- **Incoming when abroad**
  The barring service for all incoming calls when roaming.
- **Cancel all barrings**
  You can cancel all barring services.
- **Change password**
  You can change the password for Call Barring Service.

The submenus:

- Activate
  Allows you to request the network to set call restrictions on.
- Cancel
  Turns the selected call restriction off.
- View status
  View the status whether the calls are barred or not.

Fixed
(SIM d

You car
selecte
are pro

- **On**
  You
  to se
- **Off**
  You
  funct
- **Num**
  You
  as Fi

Chang

PIN is a
Identifi
by an u

You car
Security

1. If yo
   code
   code

Fixed dial number (SIM dependent) (Menu #.5.4)

You can restrict your outgoing calls to selected phone numbers. The numbers are protected by your PIN2 code.

- **On**
  You can restrict your outgoing calls to selected phone numbers.
- **Off**
  You can cancel fixed dialling function.
- **Number list**
  You can view the number list saved as Fixed dial numbers.

Change codes (Menu #.5.5)

PIN is an abbreviation of Personal Identification Number to prevent use by an unauthorised person.

You can change the access codes: Security code, PIN code, PIN2 code.

1. If you want to change the Security code/PIN2 code input your original code and press [OK].
2. Input new Security code/PIN2 code and verify them.

Flight mode Menu #.6

This allows you to use only the phone's features that do not require the use of the wireless network when you are in an airplane or in places where the wireless network is prevented.

If you set the flight mode on, the icon will be displayed on the screen instead of the network signal icon.

- **On:** You cannot make (or receive) any calls, including emergency calls, or use other features that require network coverage.
- **Off:** You can deactivate the flight mode and restart your handset to access the network.

Settings

Power save Menu #.7

You can activate the power save mode.

Reset Menu #.8

You can initialise all factory defaults. You will need the Security code to activate this function.

Memory status Menu #.9

You can check the status of the memory that is in use on the SIM card and the phone.

Accessories

There are various accessories for your mobile phone. You can select these options according to your personal communication requirements.

Standard Battery

Travel Adapter

This charger allows you to charge the battery whilst away from home or your office.

Personal Handsfree

This connects to your phone, allowing handsfree operation.

Note

- *Always use genuine LG accessories.*
- *Failure to do this may invalidate your warranty.*
- *Accessories may be different in different regions; please check with our regional service company or agent for further inquires.*
- *If you use data service, we recommend you that you use LG Internet Cube. LG Internet Cube is more powerful, more safe to use data service(modem). Please do not use Windows modem provided by Windows OS.*

Technical data

General

Product name : KP235

System : GSM 900 / DCS 1800

Ambient temperatures

Max : +55˚C

Min : -10˚C

Declaration of Conformity

LG Electronics

Suppliers Details

Name

LG Electronics Inc

Address

: LG Twin Tower 20,Yeouido-dong, Yeongdeungpo-gu Seoul, Korea 150-721

Product Details

Product Name

E-GSM 900 / DCS 1800 Terminal Equipment

Model Name

KP235

Trade Name

LG

CE0168

Applicable Standards Details

R&TTE Directive 1999/5/EC

EN 301 489-01 v1.6.1(2005) / EN 301 489-07 v1.3.1(2005) / EN 301 489-17 v.1.2.1(2002)
EN 60950-1 : 2001
EN 50360/EN 50361 : 2001
EN 301 511 V9.0.2
EN 300 328 V1.6.1 (2004-11)

Supplementary Information

The conformity to above standards is verified by BABT,

Declaration

I hereby declare under our sole responsibility that the product mentioned above to which this declaration relates complies with the above mentioned standards and Directives

Name: Seung Hyoun, Ji / Director

Issued Date: 04. DEC. 2007

Signature of representative

LG Electronics Logistics and Services B.V.
Veluwezoom 15, 1327 AE Almere, The Netherlands
Tel : +31-36-547-8940, e-mail : seokim @ lge.com

MEMO

MEMO

TARJETA DE GARANTÍA

1.-Guarde durante todo el período de garantía esta tarjeta debidamente cumplimentada y sellada por la tienda junto con la factura de compra.
2.-Cuando requiera cualquier servicio de reparación deberá mostrar esta tarjeta de garantía.
3.-Para cualquier información sobre nuestros productos, nuestra compañía, o si tiene cualquier duda o quiere hacer alguna consulta puede hacerlo a través de nuestras web o nuestra línea de atención al cliente.
4.-Lea detenidamente el contenido de esta tarjeta de garantía.

CERTIFICADO DE GARANTIA COMERCIAL

(Telefonía)

REQUISITOS PARA LA VALIDEZ DE LA GARANTIA

1. La presente garantía sólo ampara productos oficiales importados por LG ELECTRONICS ESPAÑA, S.A., y para beneficiarse de la misma deberá:
   1.1. En el periodo pre-venta (tienda), ésta deberá reflejar modelo del aparato e IMEI del mismo.
   1.2 En el periodo de Garantía Comercial (Usuario), será REQUISITO IMPRESCINDIBLE adjuntar junto a la presente Garantía Comercial debidamente cumplimentada y sellada por el establecimiento, el original del tique o factura de compra que identifique el modelo de aparato.
2. Los beneficios de la garantía sólo serán válidos si se utilizan los Servicios Técnicos que LG ELECTRONICS ESPAÑA, SA. tiene establecidos en su Red de Asistencia Técnica.
3. El aparato debe ser utilizado de conformidad con las instrucciones que se detallan en su manual.

COBERTURA DE LA GARANTIA

- La garantía se aplica a los modelos de Teléfonos Móviles de marca LG.
- El periodo de garantía es el siguiente:
  Terminal: 24 meses
  Batería: 6 meses
  Accesorios Básicos: 24 meses
  Accesorios Opcionales: 24 meses
- La aplicación de la garantía comienza a partir de la fecha de adquisición (fecha de factura).

EXCLUSIONES DE LA GARANTIA

- Incumplimiento de cualquiera de los requisitos del punto anterior.
- Todo componente o accesorio interior o exterior del aparato, que no esté especificado e incluido en este certificado de garantía.
- Las puestas en marcha y demostraciones de funcionamiento al usuario, configuración de sistemas.
- Si la avería es producida por incendio, inundación, humedad excesiva, agentes meteorológicos, golpeo, aplastamiento o aplicación de voltaje o energía inadecuada.
- Los daños por el mal trato, incluso los de transportes, que deberán reclamarse en presencia del personal de la Compañía de Transportes, por lo que conviene inspeccionar los paquetes antes de conformar los albaranes de entrega correspondientes.
- Las averías producidas por rotura física, tales como carcasas, plásticos, pinturas, esmaltes, cristales, embellecedores y similares.
- Los productos por mal uso al no atender las instrucciones de funcionamiento y manejo que se adjuntan con cada aparato.
- Por la utilización de accesorios no adecuados en el aparato.
- Los aparatos que no llevan identificado número de fábrica o que éste haya sido alterado o borrado.
- Cuando el número de serie del aparato no coincide con el número expresado en el certificado de garantía.
- Si el aparato es reparado o manipulado (tanto software como hardware) por personal no autorizado por LG ELECTRONICS ESPAÑA, SA.
- Los trabajos de mantenimiento propios de cada aparato, cualquiera que sea su periodicidad.
- Cuando la avería la produzca un componente o accesorio interno o externo al aparato no incluido o especificado en este certificado de garantía.

NOTA IMPORTANTE

- La presente Garantía comercial no afecta a los derechos de que dispone el usuario conforme a las previsiones contenidas en la Ley 23/2003, de 10 de julio, de Garantías de Bienes de Consumo (BOE 165, de 11 de julio de 2003).
- El titular de la Garantía Comercial disfrutará de los derechos y coberturas que se contienen en el presente documento, para todo el territorio nacional.

- Para reclamar los derechos y coberturas que se contienen en el presente documento el usuario dispondrá de la vía de comunicación con nuestro número de Atención al Cliente, por escrito dirigido a las Oficinas Centrales o Central de Servicios Técnicos y por la vía de jurisdicción ordinaria.
- Durante el tiempo que dure la reparación, no se abonarán daños y perjuicios por el tiempo que el aparato esté fuera de servicio.
- LG ELECTRONICS ESPANA, SA. no se hace responsable de los daños que un aparato pueda causar a elementos externos.

PROTECCIÓN DE DATOS

- Los datos de carácter personal facilitados y relativos al usuario contenidos en la Garantía Comercial son imprescindibles para la correcta administración de las relaciones contractuales entre las partes y serán incorporados a un fichero de LG. No obstante dichos datos podrán ser utilizados por LG para ofrecerle productos y servicios de su interés. Si el cliente no desea recibir información actualizada sobre los servicios y productos de LG, o desea ejercer sus derechos de acceso, rectificación, cancelación, y oposición podrá dirigir un escrito por correo certificado a LG ELECTRONICS España, S.A., Complejo Europa Empresarial, Edif.. Madrid, Crta. N-VI, Km. 24, Las Rozas (28230 Madrid)

DIRECTORIO DE CONTACTOS LG

902.500.234

Este es nuestro número de atención al cliente para cualquier tipo de consulta, reclamación o para requerir asistencia técnica.

http://es.lgservice.com

A través de esta web podrá descargarse manuales, actualizaciones de SW y realizar consultas técnicas por e-mail.

www.lge.es

Esta es nuestra página corporativa donde podrán encontrar información sobre nuestra compañía.

OFICINAS CENTRALES LG ELECTRONICS ESPAÑA S.A.

Complejo Europa Empresarial
Edificio Madrid
Ctra. Nacional VI, Km. 24
28230 Las Rozas MADRID
Tel: (00 34) 91211.22.22
Fax:(00 34) 91211.22.46

CENTRAL DE SERVICIOS TÉCNICOS LG ELECTRONICS ESPAÑA S.A.

Pol. In. El Oliveral Sector 13
Parcela 27 A
Ribarroja del Turia 46190
VALENCIA
Tel: (00 34) 902 500. 234
Fax: (00 34) 96 305.05.01

DATOS DEL USUARIO Y DEL PRODUCTO

NOMBRE Y APELLIDOS:

DOMICILIO:

C. POSTAL:

POBLACIÓN:

PROVINCIA:

TELÉFONO:

FECHA DE COMPRA:

MODELO:

Nº DE SERIE:

SELLO DEL ESTABLECIMIENTO:

RELLENAR TODOS LOS DATOS POR EL ESTABLECIMIENTO O TIENDA EN EL MOMENTO DE LA COMPRA