0_cover_KP235_Cze(Open)_080404_6.1 2008.4.4 6:39 PM Page 1

KP235 | PŘÍRUČKA UŽIVATELE

LG Electronics Inc.
http://www.lgmobile.com
P/N : MMBB0272733 (1.0)

KP235 | PŘÍRUČKA UŽIVATELE

LG Electronics Inc.

LG
Life's Good

KP235 | PŘÍRUČKA UŽIVATELE

CE0168

ČESKY
SLOVENSKY
ENGLISH

Bluetooth QD ID B013550

ČESKY

KP235 PŘÍRUČKA UŽIVATELE

Přečtěte si tento návod pečlivě ještě před používáním svého nového mobilního telefonu. Uchovejte si ho, abyste mohli v případě potřeby do něj nahlédnout.

Likvidace starých spotřebičů

1. Pokud je u výrobku uveden symbol pojízdného kontejneru v přeškrtnutém poli, znamená to, že na výrobek se vztahuje směrnice Evropské unie číslo 2002/96/EC.
2. Všechny elektrické a elektronické výrobky by měly být likvidovány odděleně od běžného komunálního odpadu prostřednictvím sběrných zařízení zřízených za tímto účelem vládou nebo místní samosprávou.
3. Správný způsob likvidace starého elektrického spotřebiče pomáhá zamezit možným negativním dopadům na životní prostředí a zdraví.
4. Bližší informace o likvidaci starého spotřebiče získáte u místní samosprávy, ve sběrném zařízení nebo v obchodě, ve kterém jste výrobek zakoupili.

Obsah

Pokyny k bezpečnému a efektivnímu používání 4

KP235 Funkce telefonu 11

První kroky 16

Základní funkce 21

Přijímání a uskutečňování hovorů

Zadávání textu 23

Výběr funkcí a možností 26

Přehled funkcí menu 27

Organizér 29

Kalendář

Poznámky 30

Úkoly

Výpis volání 31

Všechny hovory

Zmeškané

Volané

Přijaté

Trvání hovoru 32

Cena hovoru

Informace o datech 33

Profily 34

Normální

Tichý

Pouze vibrace

Venku

Sluchátka

Multimédia 36

Fotoaparát

Hlasový záznamník 37

Zprávy 38

Nová zpráva

Přijaté 39

Koncepty 40

K odeslání 41

Odeslané

Poslech hlasové pošty

Informační zprávy 42

Šablony 43

Nastavení

Moje složka 47

Obrázky

Zvuky 48

Ostatní

Hry a aplikace

34

36

37

38

39

40

41

42

43

47

48

Google 49

Kontakty 50

Hledat

Přidat nový 51

Rychlá volba

Skupiny volajících 52

Kopírovat vše 53

Smazat vše

Nastavení

Informace 54

Nástroje 55

Budík

Kalkulačka

Stopky

Převodník 56

Světový čas

SIM Tool Kit

Prohlížeč 57

Domů

Záložky

Zadejte adresu

Historie

Uložené stránky

Nastavení 58

Informace

Připojení 59

Bluetooth

Síť 61

Nastavení 63

Čas a datum

Jazyky

Displej

Hovory 64

Zabezpečení 67

Letový režim 69

Úspora energie 70

Obnovení nastavení

Stav paměti

Příslušenství 71

Technické údaje 72

Pokyny k bezpečnému a efektivnímu používání

Pročtěte si prosím tyto jednoduché pokyny. Nedodržení těchto pokynů může být nebezpečné nebo protiprávní. V této příručce jsou podány další podrobné informace.

Vystavení vysokofrekvenční energii

Informace o vystavení radiovým vlnám a SAR

Tento mobilní telefon – model KP235 – byl zkonstruován tak, aby splňoval platné bezpečnostní normy pro vystavení radiovým vlnám. Tento požadavek je založen na vědeckých poznatcích stanovujících bezpečnostní limity zaručující bezpečnost všech osob bez ohledu na věk nebo zdraví.

- U směrnic o vystavení radiovým vlnám se používá měrná jednotka s názvem SAR (Specific Absorption Rate). Testy SAR se provádějí standardizovanou metodou s telefonem vysílajícím na nejvyšší certifikované výkonové úrovni ve všech frekvenčních pásmech.
- I když se u různých modelů telefonů LG může úroveň SAR do jisté míry lišit, všechny jsou navrženy tak, aby splňovaly platné směrnice pro vystavení radiovým vlnám.
- Limitní hodnota SAR doporučená mezinárodní komisí pro ochranu před neionizujícím zářením ICNIRP (Commission on Non-Ionizing Radiation Protection) je 2 W/kg v průměru na deset (10) gramů tkáně.

ovým

u

nové
ch

ů
SAR
sou
y
ení

omisí
ícím
sion

- Nejvyšší hodnota SAR tohoto modelu, testovaného DASY4 pro použití u ucha je 0,929 W/kg (10 g) a při nošení na těle 0,890 W/kg (10 g).
- Údaj SAR pro obyvatele zemí/oblastí, které přijaly limit SAR doporučený organizací Institute of Electrical and Electronics Engineers (IEEE), je v průměru 1,6 W/kg na jeden (1) gram tkáně (například USA, Kanada, Austrálie a Tchaj-wan).

Péče o přístroj a jeho údržba

Varování! *Používejte pouze baterie, nabíječku a příslušenství schválené pro tento konkrétní model telefonu. Použití jiných typů by mohlo vést nejen ke zrušení platnosti homologace nebo záruk, které se na telefon vztahují, ale i k ohrožení zdraví.*

- Přístroj nerozebírejte. V případě nutnosti opravy přístroj odneste kvalifikovanému servisnímu technikovi.
- Telefon neponechávejte a nepoužívejte v blízkosti elektrických spotřebičů, jako je televizor, radiopřijímač nebo osobní počítač.

Pokyny k bezpečnému a efektivnímu používání

- Telefon by měl být v bezpečné vzdálenosti od zdrojů tepla, jako jsou radiátory a vařiče.
- Nikdy neumísťujte přístroj do mikrovlnné trouby, baterie telefonu by mohla explodovat.
- Nenabíjejte telefon, jestliže se nachází na měkkém vybavení.
- Telefon by měl být nabíjen na dobře větraném místě.
- Neupusťte přístroj na zem.
- Přístroj by neměl být vystaven mechanickým vibracím nebo nárazům.
- Při zabalení do fólie nebo obalu z PVC by mohlo dojít k poškození ochranného nátěru telefonu.
- K čištění přístroje nepoužívejte agresivní chemické přípravky (jako jsou například rozpouštědla – benzen, ředidlo nebo alkohol). Vzniká riziko požáru.
- Telefon by neměl být vystaven nadměrnému kouři nebo prachu.
- Telefon by neměl být umístěn v těsné blízkosti platebních karet a dopravních jízdenek, kde by mohlo dojít k poškození údajů na magnetických proužcích.
- Nedotýkejte se displeje ostrými předměty; mohlo by dojít k poškození telefonu.
- Telefon by neměl přijít do styku s tekutinami a vlhkým prostředím.
- Příslušenství, jako sluchátka nebo headsety, používejte opatrně. Ubezpečte se, že jejich kabely nejsou zohýbané a že se zbytečně nedotýkají antény.
- Před zapnutím přístroje odpojte datový kabel.

Efek
pouz

Abyst
s mini

- Při t
anté
moh
kvali
spot
by m
i poh

Elek

Všech
mohou
s mož
na nor
elektro

- Bez
použ
v blí
Tele
těsn
v ná

Efektivní používání telefonu

Abyste si užili optimální výkon s minimální spotřebou energie:

- Při telefonování se nedotýkejte antény. Budete-li držet anténu, mohlo by dojít nejen ke snížení kvality hovoru, ale také k vyšší spotřebě elektrické energie, což by mohlo zkrátit dobu hovoru i pohotovostního režimu.

Elektronické přístroje

Všechny mobilní telefony mohou způsobovat rušení s možným negativním vlivem na normální funkci elektronických přístrojů.

- Bez povolení není dovoleno používat mobilní telefon v blízkosti lékařských přístrojů. Telefon by neměl být umístěn těsně u kardiostimulátoru (tzn. v náprsní kapse).
- Některé mobilní telefony mohou rušit funkčnost naslouchátek.
- Může dojít i k určitému drobnému rušení televize, rádia, osobních počítačů apod.

Bezpečnost na silnici

Při řízení motorových vozidel se seznamte s místními zákony a předpisy o používání mobilních telefonů.

- Pokud řídíte, nedržte při telefonování telefon v ruce.
- Věnujte plnou pozornost řízení.
- Pokud máte handsfree soupravu, používejte ji.
- Pokud to podmínky řízení vyžadují, je třeba před voláním nebo přijímáním hovoru vozidlo zastavit a zaparkovat.

Pokyny k bezpečnému a efektivnímu používání

- Radiofrekvenční energie by mohla mít vliv na některé elektronické systémy ve voze, například radiopřijímač nebo bezpečnostní zařízení.
- Pokud máte vozidlo vybavené airbagem, nesmí jeho funkci narušovat pevně nainstalované ani přenosné bezdrátové zařízení. Nefunkčnost airbagu by mohla vést k vážnému zranění.

Pokud venku posloucháte hudbu, nezapomeňte si nastavit hlasitost tak, abyste slyšeli okolní zvuky. To je obzvláště důležité v blízkosti silnic.

Vyhněte se poškození sluchu

Pokud jste delší dobu vystaveni hlasitým zvukům, můžete si poškodit sluch. Proto doporučujeme, abyste telefon nezapínali ani nevypínali v blízkosti uší. Také doporučujeme upravit hlasitost hudby a hovorů na rozumnou úroveň.

Oblast odstřelovacích prací

Telefon není dovoleno používat v oblastech, kde probíhají odstřelovací práce. Uposlechněte omezení a postupujte podle nařízení a pravidel.

Pote výbu

- Tele stan v blí
- V čá přev jeho ani kapa

V let

Bezdr v letad

- Před je tře telef
- Bez nepo

Potenciálně výbušné prostředí

- Telefon nepoužívejte u čerpacích stanic. Nepoužívejte jej v blízkosti paliv nebo chemikálií.
- V části vozidla, ve kterém převážíte mobilní telefon nebo jeho příslušenství, nepřevážejte ani neuchovávejte hořlavé plyny, kapaliny nebo výbušniny.

V letadle

Bezdrátová zařízení mohou v letadlech způsobovat rušení.

- Před nástupem do letadla je třeba vždy mobilní telefon vypnout.
- Bez povolení posádky nepoužívejte telefon ani na zemi.

Děti

Telefon je třeba uchovávat na bezpečném místě mimo dosah malých dětí. Obsahuje totiž malé součástky, s jejichž uvolněním by mohlo být spojeno riziko udušení.

Tísňová volání

Tísňová volání nemusí být k dispozici ve všech mobilních sítích. Z tohoto důvodu byste se neměli pro případ tísňového volání spoléhat výhradně na mobilní telefon. Ověřte si tuto informaci u místního operátora.

Pokyny k bezpečnému a efektivnímu používání

Informace o bateriích a jejich údržbě

- Před dobíjením nemusí být baterie úplně vybitá. Na rozdíl od jiných bateriových systémů zde neexistuje paměťový efekt, který by snižoval výkon baterie.
- Používejte pouze baterie a nabíječky od firmy LG. Svým provedením nabíječky LG zaručují maximální životnost baterií.
- U baterie neprovádějte demontáž ani ji nezkratujte.
- Kontakty na baterii je třeba udržovat v čistotě.
- Až baterie přestane podávat přiměřený výkon, vyměňte ji. Potřeba výměny však nastává až po stovkách dobití.
- Pokud nebyla baterie dlouho používána, před použitím ji znovu nabijte.
- Nabíječka by neměla být vystavena přímému slunečnímu záření a neměla by se používat ve vlhkém prostředí, například v koupelně.
- Baterii nenechávejte na horkých ani na chladných místech, snížila by se tím její kapacita.

1_KP235_Cze(Open)_080407 2008.4.7 10:40 AM Page 11

KP235 Funkce telefonu

Části telefonu

Pohled na otevřený telefon

KP235 Funkce telefonu

Pohled zezadu

1_KP235_Cze(Open)_080407 2008.4.7 10:40 AM Page 13

Popis klávesnice

Následující tabulka představuje klíčové součásti telefonu.

klávesnice

Tlačítko	Popis
	Levé kontextové tlačítko / pravé kontextové tlačítko Každá z těchto kláves vykonává funkci, která je uvedena na displeji bezprostředně nad klávesou.
	Navigační klávesy Používají se k procházení nabídek menu a k pohybu kurzoru. Tato tlačítka můžete také využít k rychlému přístupu k následujícím funkcím: • Navigační tlačítko nahoru ( ): Posílání zpráv • Navigační tlačítko dolů ( ): Seznam Kontaktů • Navigační tlačítko vlevo ( ): Seznam Profilů • Navigační tlačítko vpravo ( ): Oblíbené
	Odesílací tlačítko Tímto můžete vytočit telefonní číslo a přijmout hovor. Při stisku tohoto tlačítka bez zadání čísla telefon zobrazí poslední volané, přijaté a zmeškané hovory.
0 – 9	**Tlačítka číslic a znaků** Tato tlačítka jsou používaná hlavně pro vytáčení v pohotovostním režimu a psaní číslic nebo znaků v editačním režimu. Pokud tato tlačítka chvíli podržíte: • voláte svou hlasovou schránku 1. • zadáte mezinárodní předčíslí 0. • vytáčíte čísla rychlé volby 2 – 9. • Používá se pro vložení mezery při vytáčení nebo změnu linky v nečinném režimu #.

1_KP235_Cze(Open)_080407 2008.4.7 10:40 AM Page 14

Tlačítko	Popis
	Tlačítko pro zapnutí / vypnutí Můžete jím zakončit nebo odmítnout hovor. Přidržením tohoto tlačítka po dobu několika sekund telefon zapnete nebo vypnete.
	Tlačítko Smazat Při každém stisku vymaže jeden znak. Podržíte-li tlačítko stisknuté, smaže se celý text. Tímto tlačítkem rovněž přejdete na předchozí obrazovku.

Boční tlačítka

Tlačítko	Popis
	Tlačítka nahoru / dolu Při rozevřeném telefonu můžete ovládat hlasitost kláves v pohotovostním režimu nebo hlasitost reprodukce hovoru.

Údaje na displeji

Níže uvedená tabulka popisuje indikátory nebo ikony zobrazující se na displeji telefonu.

Ikony na displeji

Ikona/indikátor	Popis
	~~Všechny zvuky~~ ~~Pouze vibrace~~
	Je aktivován profil Normální.
	Je aktivován profil ~~Hlasitě~~
	Je aktivován profil Tichý
	Je aktivován profil Sluchátka
	Možnost přesměrování hovoru.
	Telefon se spojuje s WAP
	Používáte GPRS
	Informuje vás o síle signálu sítě.
	Hovor je spojen.

1_KP235_Cze(Open)_080407 2008.4.7 10:40 AM Page 15

Ikona/indikátor	Popis
	Můžete používat služby GPRS.
	Ukazuje, že používáte službu roaming.
	Linka 1/2 je zrovna používána pro odchozí hovory – pokud máte objednanou službu dvou linek.
	Alarm byl nastaven a je zapnutý.
	Informuje vás o stavu baterie.
	Obdrželi jste zprávu.
	Obdrželi jste hlasovou zprávu.

Ikona/indikátor	Popis
	Letový režim je zapnutý.
	Zařízení Bluetooth je aktivní. Telefon je nastaven na viditelný. (Pokud je telefon nastaven na skrytý, bude ikonka šedá.)
	Máte plán.

První kroky

Instalace SIM karty a baterie

Ujistěte se, že jste přístroj před vyjmutím baterie vypnuli.

1. Vyjmutí baterie.

Stlačte západky na krytu baterie a vysuňte kryt směrem dolů. Vyjměte kryt baterie.

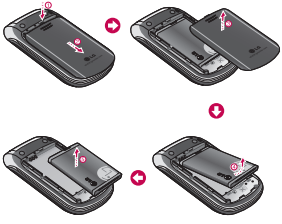

Výstraha!

- *Pokud je telefon zapnutý, mohlo by mít vyjmutí baterie z telefonu negativní vliv na jeho funkčnost.*

2. Instalace SIM karty.

Vložte a zasuňte SIM kartu na místo určené pro SIM kartu. Dbejte na to, aby byla SIM karta vložena správnou stranou, tedy zlatou kontaktní ploškou směrem dolů. Chcete-li SIM kartu vyjmout, lehce ji stiskněte a vytáhněte opačným směrem.

Vložení SIM karty chybí tečka

Vyjmutí SIM karty chybí tečka na konci

Výstraha!

- *Protože by se při neopatrném zacházení mohla kontaktní ploška SIM karty snadno poškrábat, je třeba se SIM kartou zacházet se zvýšenou opatrností. Dodržujte návod k SIM kartě.*

3. Inst

Nab

Chcete
nabíječ
přístroj

1. Zatla
kone
telef
své

3. Instalace baterie.

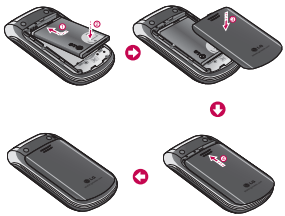

Nabíjení baterie

Chcete-li k telefonu připojit nabíječku, nejdříve je nutné do přístroje vložit baterii.

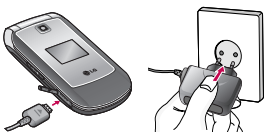

1. Zatlačte zástrčku nabíječky do konektoru na spodní straně telefonu, dokud nezaklapne na své místo. Strana se šipkou přitom musí být obrácena k vám, jak je vyobrazeno na schématu.
2. Druhý konec nabíječky zapojte do síťové zásuvky. Používejte pouze nabíječku dodávanou s telefonem.
3. Po nabití přístroje se zastaví pohyblivá ikona na displeji.

Výstraha!

- *Na konektor netlačte, mohli byste přístroj nebo cestovní nabíječku poškodit.*
- *Pokud používáte nabíječku v jiné zemi, použijte příslušnou redukci.*
- *Při dobíjení telefonu nevyjímejte SIM kartu ani baterii.*

Poznámka

- *Při bouřce odpojte nabíječku ze sítě, vyvarujete se tím případnému poškození přístroje nebo požáru.*
- *Ujistěte se, že baterie není v kontaktu s ostrými předměty, např. se zvířecími zuby nebo s nehty. Vyvarujete se tím případnému požáru.*

Odpojení nabíječky

Odpojte cestovní adaptér od telefonu podle obrázku.

Upozornění

- *Před používáním telefonu se přesvědčte, zda je baterie plně nabitá.*
- *Pokud není baterie řádně nabitá, tlačítkem Vypnout telefon vypněte a zase zapněte, a potom baterii nabijte. Baterii také nabijte po vyjmutí a novém zapojení baterie.*

Zapnutí a vypnutí telefonu

Zapnutí telefonu

1. Do telefonu vložte baterii a připojte jej k vnějšímu zdroji napájení, například k nabíječce nebo adaptéru pro zapalovač cigaret v automobilu, nebo do telefonu vložte nabitou baterii.
2. Po dobu několika sekund stiskněte a přidržte tlačítko , dokud se nerozsvítí LCD displej.
3. Podle toho, jak je nastavena žádost o kód PIN, budete možná muset zadat kód PIN.

Vypnutí telefonu

Po dobu několika sekund stiskněte a přidržte tlačítko , dokud LCD displej nezhasne.

Přís

Přístup
kapitol
neoprá
S pom
(Menu
změnit

Kód P

Kód PI
Numbe
chrání
neoprá
PIN zp
kartou.
požad
Aktivo
vyžado
každém
požad
Bloko
do sítě

Přístupové kódy

Přístupové kódy, popsané v této kapitole, mají za cíl zabránit neoprávněnému použití telefonu. S pomocí funkce **~~Přístupové~~ kódy** (Menu #.5.5) lze přístupové kódy změnit (kromě kódů PUK a PUK2).

Kód PIN (4 až 8 číslic)

Kód PIN (Personal Identification Number – Osobní identifikační číslo) chrání vaši SIM kartu proti neoprávněnému používání. Kód PIN zpravidla obdržíte se SIM kartou. V okamžiku, kdy je **~~požadavek kódu~~ PIN** nastaven na **~~Aktivovat~~**, váš telefon bude vyžadovat zadání PIN kódu při každém zapnutí. V okamžiku, kdy je **~~požadavek kódu~~ PIN** nastaven na **~~Blokovat~~**, telefon se připojí přímo do sítě bez nutnosti zadat PIN kód.

Kód PIN2 (4 až 8 číslic)

Kód PIN2, který je dodáván s některými kartami SIM, je vyžadován pro použití funkcí, jako je třeba Informace o ceně hovoru nebo Pevná volba čísla. Tyto funkce lze využít pouze tehdy, jestliže je váš ~~síťový~~ operátor podporuje. Podrobnější informace získáte u svého operátora.

Kód PUK (4 až 8 číslic)

Kód PUK (PIN Unblocking Key – Klíč k odblokování PIN) je vyžadován ke změně zablokovaného kódu PIN. Kód PUK může být dodáván se SIM kartou. Pokud ne, požádejte o něj svého místního operátora. Na operátora se obracejte také v případě ztráty tohoto kódu.

První kroky

Kód PUK2 (4 až 8 číslic)

Kód PUK2, dodávaný s některými SIM kartami, je vyžadován ke změně zablokovaného kódu PIN2. Při ztrátě kódu kontaktujte operátora sítě.

Bezpečnostní kód (4 až 8 číslic)

Bezpečnostní kód chrání telefon před použitím nepovolanými osobami. Bezpečnostní kód, který je standardně předvolen na **„0000“**, je nutný při mazání všech záznamů telefonních čísel a při aktivaci menu Původní nastavení. Bezpečnostní kód je také nutný při zapínání a vypínání funkce Zamknutí telefonu, která chrání před nepovoleným použitím telefonu. Předvolené nastavení bezpečnostního kódu lze modifikovat ~~z menu~~ Bezpečnostní nastavení.

Heslo blokování

Heslo blokování je potřeba při použití funkce Blokování hovoru. Pokud si tuto funkci předplatíte, obdržíte heslo od operátora ~~sítě~~.

Přijí
a usl

Volán

1. Tele
2. Zad
   míst
   ▶ Pr
   tla
   Sr
   čís
3. Stisl
   zavo
4. Uko
   tlačí
   jmen
   jedn
   nebo
   tlačí

Základní funkce

Přijímání a uskutečňování hovorů

Volání

1. Telefon musí být zapnutý.
2. Zadejte telefonní číslo včetně místní předvolby.
   - Pro vymazání čísel stiskněte tlačítko C . Podržíte-li tlačítko Smazat C déle, budou se číslice postupně umazávat.
3. Stisknutím tlačítka Zvednout zavoláte vybrané číslo.
4. ~~Ukončení hovoru se provádí tlačítkem u popisu klávesnice se jmenuje zvednout/položit, není to jednotné. Nebo je to jedno nebo pravým kontextovým tlačítkem.~~

Volání ze seznamu posledních hovorů

1. V pohotovostním režimu stiskněte tlačítko ~~u popisu klávesnice se jmenuje Odesílací tlačítko, v bodě tři na této stránce zase tlačítko Zvednout, což znamená, že to není jednotné~~ a zobrazí se poslední příchozí, odchozí a zmeškané hovory.
2. Navigačním tlačítkem nahoru / dolů vyberte požadované číslo.
3. Pro volání čísla stiskněte tlačítko .

Mezinárodní hovory

1. Podržte stisknuté tlačítko 0 mezinárodního předčíslí. Znak „+“ automaticky vybere mezinárodní předvolbu.
2. Zadejte předvolbu země, místní předvolbu a telefonní číslo.
3. Pro volání čísla stiskněte tlačítko .

Základní funkce

Ukončení hovoru

Až přestanete mluvit, ukončíte hovor tlačítkem Položit .

Uskutečnění hovoru z Kontaktů

Pravidelně volaná jména a čísla si můžete uložit na SIM kartu nebo do paměti telefonu. Požadované číslo můžete vytočit jeho vyhledáním v kontaktech a stiskem tlačítka .

Nastavení hlasitosti

Chcete-li během hovoru nastavit hlasitost reprodukce, použijte boční tlačítka ( ). Bočním tlačítkem nahoru hlasitost zesilujete, tlačítkem dolů zeslabujete.

Upozornění

- *Stiskem bočních tlačítek v pohotovostním režimu a s otevřeným telefonem upravíte hlasitost kláves.*

Přijímání hovoru

Příchozí hovor je ohlášen zazvoněním telefonu a blikající ikonou telefonu na displeji. Pokud lze volajícího identifikovat, zobrazí se jeho telefonní číslo (anebo jméno, je-li uloženo v Kontaktech).

1. Chcete-li přijmout příchozí hovor, otevřete telefon. (Pokud byla zvolena možnost **Přijmout hovor** otevřením, viz str. 66 – Menu #.4.2.)

Upozornění

- *Pokud byl režim odpovědi zvolen stisknutím jakéhokoliv tlačítka (viz str. 66), příchozí hovor se přijme stisknutím libovolného tlačítka kromě tlačítka nebo pravého kontextového tlačítka.*

- Chcete-li odmítnout příchozí hovor, podržte stisknuté jedno z bočních tlačítek na levé straně telefonu, aniž byste telefon otvírali.

- Hov
  použ
  i pro
  mož

2. Chc
   telef
   tlačí

Síla s

Sílu sig
pomoc
displeji
zejmén
být příj

Zada

Pomoc
vkláda
Napřík
telefon
zpráv
osobní

U toho
násled

- Hovor můžete přijmout i během používání telefonního seznamu i procházení jiných možností menu.

2. Chcete-li hovor ukončit, zavřete telefon nebo stiskněte tlačítko .

Síla signálu

Sílu signálu můžete zkontrolovat pomocí indikátoru ( ) na displeji. Síla signálu se může měnit, zejména uvnitř budov. U okna může být příjem lepší.

Zadávání textu

Pomocí klávesnice telefonu můžete vkládat alfanumerické znaky. Například při ukládání jmen do telefonního seznamu, při psaní zpráv nebo vytváření osobního přivítání.

U tohoto telefonu jsou dostupné následující metody vstupu textu.

Režim T9

Tento režim umožňuje psát slova tak, že pro jedno písmeno stačí stisknout pouze jedno tlačítko. Každému tlačítku na klávesnici je přiřazeno více písmen. Režim T9 automaticky porovnává vámi stisknutá tlačítka s vestavěným slovníkem a odhaduje správné slovo, takže je zapotřebí menšího počtu stisknutí než u tradičního režimu ABC. Někdy se tento režim nazývá prediktivní text.

Režim ABC

Tento režim umožňuje vkládat písmena stisknutím tlačítka označeného příslušným písmenem jednou až čtyřikrát, dokud se nezobrazí požadované písmeno.

Základní funkce

Režim 123 (číselný režim)

V tomto režimu se zadávají čísla, jedním stisknutím jedna číslice. Chcete-li při psaní textu přejít na režim 123, opakovaně stiskněte tlačítko [1 T9], dokud se nezobrazí režim 123.

Změna režimu zadávání textu

1. Nacházíte-li se v poli, které umožňuje zadávání znaků, zobrazí se v pravém horním rohu LCD obrazovky indikátor režimu zadávání textu.
2. Režim zadávání změníte stisknutím tlačítka [1 T9]. Aktuální režim můžete kontrolovat v pravém horním rohu LCD obrazovky.

Použití režimu T9

Režim prediktivního psaní textu T9 umožňuje snadné psaní slov s minimálním počtem stisknutých tlačítek. Při každém stisknutí tlačítka telefon začíná na základě vestavěného slovníku zobrazovat začátek slova, které se pravděpodobně chystáte napsat. Do slovníku můžete také přidávat nová slova. Nová slova přidaná do slovníku jsou pak vybírána jako nejpravděpodobnější slova.

- Pokud v nabízeném seznamu požadované slovo chybí, můžete je přidat použitím režimu ABC.
- Můžete zvolit jazyk režimu T9. Stiskněte levé kontextové tlačítko [Vybrat], pak zvolte položku Jazyky T9. Můžete také režim T9 vypnout volbou položky T9 vypnuto. Výchozí nastavení telefonu je se zapnutým režimem T9.

1. Dřív
nebo
zade
2. Jedn
stisk
můž
tlačí
tlačí
sma

Upozo

- *Chce*
textu
stiskn
se zo

Použit

S pom
zadejte

1. Stisk
s po
   - Pr
   - Pr
   - A

1. Dříve, než začnete upravovat nebo mazat zadané znaky, zadejte celé slovo.
2. Jednotlivá slova oddělte mezerou stisknutím tlačítka 0. Písmena můžete smazat stisknutím tlačítka C. Když podržíte tlačítko C stisknuté déle, smažou se celá slova.

Upozornění

▶ *Chcete-li zavřít režim pro zadávání textu a napsaný text nechcete uložit, stiskněte . Na displeji telefonu se zobrazí režim nečinnosti.*

Použití režimu ABC

S pomocí tlačítek 2 až 9 zadejte text, který chcete napsat.

1. Stiskněte tlačítko s požadovaným písmenem:
   - ▶ Pro první písmeno jednou.
   - ▶ Pro druhé písmeno dvakrát.
   - ▶ A tak dále.
2. Chcete-li vložit mezeru, stiskněte tlačítko 0 jednou. Mazání se provádí tlačítkem C. Delším stisknutím tlačítka C vymažete postupně celý text.

Tlačítko	Znaky v pořadí zobrazení	
	Velká písmena	Malá písmena
1	.,?!'"1-()@/:_	.,?!'"1-()@/:_
2 abc	A B C 2 Á Ä Č	a b c 2 á ä č
3 def	D E F 3 Ď É Ě	d e f 3 ď é ě
4 ghi	G H I 4 Í	g h i 4 Í
5 jkl	J K L 5	j k l 5
6 mno	M N O 6 Ň Ó Ö	m n o 6 ň ó ö
7 pqrs	P Q R S 7 Ř Š	p q r s 7 ř š
8 tuv	T U V 8 Ť Ú Ů Ü	t u v 8 ť ú ů ü
9 wxyz	W X Y Z 9 Ý Ž	w x y z 9 ý ž
0	Mezera 0	Mezera 0

Práce v 123 (číselném režimu)

Režim 123 umožňuje zadávání čísel v textové zprávě (například telefonního čísla).

Stiskněte tlačítka s příslušnými číslicemi a pak ručně přepněte do odpovídajícího režimu pro zadávání textu.

Výběr funkcí a možností

Telefon nabízí sadu funkcí, které vám umožní přizpůsobit si telefon vlastním potřebám. Tyto funkce jsou obsaženy v systému menu a podmenu, jež jsou přístupné pomocí dvou kontextových tlačítek označovaných ▭ a ▭. Každé menu a podmenu umožňuje zobrazit a měnit nastavení určité funkce.

Význam kontextových tlačítek se mění v závislosti na aktuálním kontextu; aktuální význam je uveden v dolním řádku displeje hned nad každým kontextovým tlačítkem.

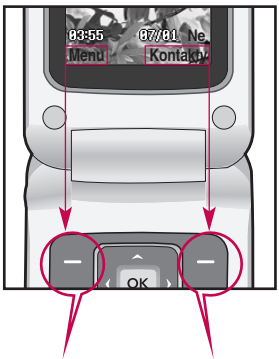

Stiskněte levé kontextové tlačítko pro přístup do dostupného menu.

Stiskněte pravé kontextové tlačítko pro aktivaci odpovídající akce.

Přehled funkcí menu

1. Organizér

1.1 Kalendář
1.2 Poznámky
1.3 Úkoly

2. Výpis volání

2.1 Všechny hovory
2.2 Zmeškané
2.3 Volané
2.4 Přijaté
2.5 Trvání hovoru
2.6 Cena hovoru
2.7 Informace o datech

3. Profily

3.1 Normální
3.2 Tichý
3.3 Pouze vibrace
3.4 Venku
3.5 Sluchátka

4. Multimédia

4.1 Fotoaparát
4.2 Hlasový záznamník

5. Zprávy

5.1 Nová zpráva
5.2 Přijaté
5.3 Koncepty
5.4 K odeslání
5.5 Odeslané
5.6 Poslech hlasové pošty
5.7 Informační zprávy
5.8 Šablony
5.9 Nastavení

6. Moje složka

6.1 Obrázky
6.2 Zvuky
6.3 Ostatní
6.4 Hry a aplikace

Přehled funkcí menu

7. Google

8. Kontakty

8.1 Hledat
8.2 Přidat nový
8.3 Rychlá volba
8.4 Skupiny volajících
8.5 Kopírovat vše
8.6 Smazat vše
8.7 Nastavení
8.8 Informace

9. Nástroje

9.1 Budík
9.2 Kalkulačka
9.3 Stopky
9.4 Převodník
9.5 Světový čas
9.6 SIM Tool Kit

⁎. Prohlížeč

⁎.1 Domů
⁎.2 Záložky
⁎.3 Zadejte adresu
⁎.4 Historie
⁎.5 Uložené stránky
⁎.6 Nastavení
⁎.7 Informace

0. Připojení

0.1 Bluetooth
0.2 Síť

#. Nastavení

#.1 Čas a datum
#.2 Jazyky
#.3 Displej
#.4 Hovory
#.5 Zabezpečení
#.6 Letový režim
#.7 Úspora energie
#.8 Obnovení nastavení
#.9 Stav paměti

Organizér

Kalendář Menu 1.1

Po vstupu do tohoto menu se objeví kalendář. Na aktuálním datu je umístěn kurzor. S pomocí navigačních tlačítek můžete kurzor přesunout na jiné datum.
U kalendáře se mohou používat tato tlačítka.

Každým stisknutím	1	Každým stisknutím přeskočí o jeden rok dozadu.
	3	Každým stisknutím přeskočí o jeden rok dopředu.
	*	Každým stisknutím přeskočí o jeden měsíc dozadu.
	#	Každým stisknutím přeskočí o jeden měsíc dopředu.

Stisknutím levého kontextového tlačítka [Možnosti] můžete zadat do kalendáře záznam plánované akce nebo poznámku.

- **Zobrazit:** Zobrazí se naplánovaná akce nebo poznámka pro vybraný den.
- **Nová úloha:** Tuto položku zvolte, chcete-li zadat nový plán nebo poznámku.
- **Tón alarmu:** Pro každé vybrané datum lze zvolit tón plánu.
- **Všechny úlohy:** Můžete zobrazit všechny plány.
- **Jít na datum:** Přechod přímo na zvolené datum.

Organizér

Poznámky Menu 1.2

1. Vyberte poznámku stisknutím levého kontextového tlačítka nebo OK.
2. Je-li poznámka prázdná, stiskněte levé kontextové tlačítko [Nový].
3. Napište poznámku a stiskněte tlačítko OK.

Úkoly Menu 1.3

Zde můžete zobrazovat, upravovat a přidávat seznamy úkolů, které chcete splnit. Seznamy úkolů jsou zobrazovány v časovém sledu. Seznamy úkolů, které probíhají nebo jsou dokončeny, jsou zobrazeny. Lze je odeslat ~~prostřednictvím~~ Textové zprávy, MMS nebo Bluetooth.

Záznam
a volan
prohlé
v oblas
identifi
Line Id

Číslo a
zobraz
a čase
Můžete
trvání h

Vše

Umožň
o zmeš
hovore
seznam
nebo p
také m
seznam

Výpis volání

Záznamy zmeškaných, přijatých a volaných hovorů si můžete prohlédnout za předpokladu, že síť v oblasti služby podporuje identifikaci volající linky CLI (Calling Line Identification).

Číslo a jméno (je-li k dispozici) se zobrazují zároveň s datem a časem, kdy došlo k volání. Můžete si také prohlédnout trvání hovorů.

Všechny hovory

Menu 2.1

Umožňuje vám zobrazit záznamy o zmeškaných, přijatých a volaných hovorech. Na číslo, které si v tomto seznamu vyberete, můžete zavolat nebo poslat zprávu. Toto číslo si také můžete uložit do seznamu kontaktů.

Zmeškané

Menu 2.2

Umožňuje zobrazit záznam o zmeškaném hovoru, uskutečnit hovor, odeslat zprávu a uložit číslo do seznamu kontaktů.

Volané

Menu 2.3

Umožňuje zobrazit záznam o vytočeném hovoru, uskutečnit hovor, odeslat zprávu a uložit číslo do seznamu kontaktů.

Přijaté

Menu 2.4

Umožňuje zobrazit záznam o přijatém hovoru, uskutečnit hovor, odeslat zprávu a uložit číslo do seznamu kontaktů.

Výpis volání

Trvání hovoru Menu 2.5

Délku trvání hovoru si můžete zobrazit podle typů.

- **Poslední volání:** Zobrazuje dobu posledního hovoru v jednotkách minuty / sekundy.
- **Všechny hovory:** Ukazuje celkovou dobu hovoru. Časový spínač lze inicializovat stisknutím levé kontextové klávesy [Vynulovat].
- **Volané hovory:** Zobrazuje délku odchozích hovorů.
- **Přijaté hovory:** Zobrazuje délku příchozích hovorů.

Cena hovoru Menu 2.6

Tato síťová služba umožňuje zkontrolovat cenu posledního hovoru a celkovou cenu za všechny hovory.

Upozornění

- *Skutečná doba, kterou vám za hovory účtuje poskytovatel služby, se může měnit v závislosti na síťových funkcích, zaokrouhlování pro fakturaci apod.*

Nastavení ~~cen~~ (Menu 2.6.3)

- **Nastavit kredit**
  Tato síťová služba umožňuje omezit cenu hovorů na zvolený počet platebních jednotek. Pak lze přijímat nebo vytáčet hovory jen do vyčerpání zadaného limitu ceny.
  - **Číst:** Můžete zkontrolovat počet zbývajících jednotek.
  - **Změnit:** Můžete změnit svůj limit volání.

▶ **Nastavit tarif**
Zde můžete nastavit druh měny a cenovou jednotku. Obraťte se na poskytovatele služby, který vám zašle ceny platebních jednotek. Pro volbu měny nebo jednotky v tomto menu budete potřebovat svůj kód PIN2. Chcete-li zapsat symbol @, £ nebo $, vymažte všechny řetězce měny a poté stiskněte tlačítko . Jestliže chcete symbol změnit, stiskněte tlačítko znovu.

Upozornění

▶ *Po vyčerpání všech jednotek nelze uskutečňovat další hovory kromě nouzových volání.*
V závislosti na kartě SIM budete pro nastavení limitu ceny hovorů potřebovat váš kód PIN2.

▶ **Automatické zobrazení**
Tato síťová služba umožňuje automatické zobrazení ceny posledního hovoru. Když vyberete možnost ~~Zapnuto~~ uvidíte cenu posledního hovoru po jeho ukončení.

Informace o datech

Menu 2.7

Objem dat (Menu 2.7.1)

Můžete si prohlížet objem přijatých, odeslaných nebo všech dat. Vynulovat počítač dat lze stisknutím levé kontextové klávesy [Vynulovat].

Doba hovoru (Menu 2.7.2)

Můžete zkontrolovat čas posledních a všech dat. Vynulovat počítač dat lze stisknutím levé kontextové klávesy [Vynulovat].

Profily

V profilech si můžete nastavit a přizpůsobit tóny telefonu pro různé události, prostředí nebo skupiny volajících. V telefonu je pět předdefinovaných profilů: **Normální, Tichý, Pouze vibrace, Venku** a **Sluchátka.**

Aktivovat

1. Přehled profilů se zobrazí na displeji.
2. V seznamu profilů zvýrazněte profil, který chcete aktivovat, a stiskněte levé kontextové tlačítko [Vybrat] nebo tlačítko OK.
3. Potom vyberte Aktivovat.

Upozornění

- *Po připojení sluchátek se automaticky aktivuje profil Sluchátka.*

Přizpůsobit

Profily si můžete upravit podle vlastních představ, kromě profilu Pouze vibrace a Tichý. Ze seznamu profilů vyhledejte požadovaný profil. Po stisknutí levého kontextového tlačítka nebo tlačítka OK vyberte Přizpůsobit. Otevře se možnost nastavení profilů.

- **Typ ohlášení hovoru:** Nastavte typ ohlášení příchozích hovorů.
- **Vyzváněcí tón:** Vyberte ze seznamu požadované vyzvánění.
- **Hlasitost vyzvánění:** Nastavte hlasitost vyzvánění.
- **Typ ohlášení zprávy:** Nastavte typ ohlášení přijaté zprávy.
- **Tón zprávy:** Vyberte zvuk pro ohlášení přijaté zprávy.

- **Hlas**
Nast
upoz
- **Tón**
tón k
- **Hlas**
poža
- **Hlas**
hlasi
- **Hlas**
hlasi
a za
- **Auto**
v pro
aktiv
odpo
odpo

- **Hlasitost tónu zprávy:** Nastavení hlasitosti tónu upozornění na zprávu.
- **Tóny kláves:** Zvolte požadovaný tón klávesnice.
- **Hlasitost kláves:** Vyberte požadovaný tón klávesnice.
- **Hlasitost zvuk. efektu:** Nastavte hlasitost zvukových efektů.
- **Hlasitost vyp. / zap.:** Nastavte hlasitost zvuku při vypínání a zapínání telefonu.
- **Automatická odpověď:** (pouze v profilu **Sluchátka**) Můžete aktivovat funkci automatické odpovědi. Vyberte, pokud telefon odpovídá automaticky.

Multimédia

Váš multimediální telefon se dodává s vestavěným fotoaparátem se snadnou obsluhou, který vám umožňuje okamžitě pořizovat, prohlížet a sdílet fotografie se svými přáteli a rodinou.

Upozornění

- *Pokud je baterie vybitá, nebude možné funkci Fotoaparát použít.*

Fotoaparát Menu 4.1

Stiskněte tlačítko Menu a pomocí Multimédia > Fotoaparát. Modul fotoaparátu lze také otevřít přímo stisknutím tlačítka Fotoaparát v pohotovostním režimu. Otevře se modul fotoaparátu a zobrazí se pohled hledáčku.

Před fotografováním můžete upravit následující možnosti nastavení.

1. **Rozlišení:** 320x240, 640x480
2. **Kvalita:** Nízká / Střední / Vysoká
3. **Časový spínač:** vypnuto (bez samospouště), 3 s, 5 s, 10 s
4. **Zobrazení:** Celý obrázek, Celá obrazovka
5. **Více snímků:** 1 snímek, 3 snímky
6. **Efekt:** Vypnuto, Sépie, Mono, Negativ
7. **Vyvážení bílé:** Automaticky, Denní světlo, Jasno, Zataženo, Zářivka
8. **Tón spouště:** Vypnuto, Tón 1, Tón 2, Tón 3
9. **Obnovit nastavení:** Ano, Ne

1. Pomocí levého a pravého navigačního tlačítka umístěte požadovanou položku menu na střed.
2. Vyberte požadovanou hodnotu pomocí navigačních tlačítek pro pohyb nahoru a dolů.
3. Po provedení všech nastavení zaměřte přístroj na fotografovaný předmět a stiskněte tlačítko [📷] nebo [OK]. Jakmile se ozve cvaknutí, snímek je pořízen a zobrazí se následující panel s nabídkou.

Obrázek lze odeslat v telefonu jen přes zprávu nebo přes zařízení Bluetooth. Stiskněte levé kontextové tlačítko [Vybrat] a zvolte Odeslat přes.

Hlasový záznamník

Menu 4.2

Můžete nahrávat hlasové poznámky nebo jiné zvuky.

1. Stiskněte levé kontextové tlačítko [Vybrat]. Můžete nastavit délku trvání nahrávání.
   - **Všeobecný:** 10 minut.
   - **MMS:** 2 minuty a 30 sekund.
2. Stiskem tlačítka [OK] spusťte nahrávání.
3. Nahrávání ukončíte stiskem tlačítka [OK].

Zprávy

Toto menu zahrnuje funkce spojené se SMS (Short Message Service – Služba krátkých textových zpráv), MMS (Multimedia message service – Služba multimediálních zpráv), hlasovou poštou a zprávami služeb sítě. Odesílání zpráv SMS a MMS je zpoplatněno. Další podrobnosti získáte u vašeho ~~poskytovatele služeb~~.

Nová zpráva Menu 5.1

Můžete psát a upravovat zprávu obsahující kombinaci textu, obrazu a zvuku (až do 4 stránek).

1. Do pole Zpráva zadejte svou zprávu.
2. Stiskněte levé kontextové tlačítko [Možnosti]. K dispozici jsou následující volby.
   - **Odeslat:** Odešle vámi vytvořenou zprávu. Příjemce můžete přidávat ze seznamu kontaktů pomocí tlačítka [Možnosti] nebo zapište jejich telefonní číslo přímo. Zadat můžete až 10 čísel.
   - **Vložit:** Do zprávy můžete vložit obrázky, zvuky, symboly, textové šablony, emotikony, jméno a čísla, nový snímek, předmět a další.
   - **Uložit do konceptů:** Zprávu lze uložit mezi koncepty nebo jako multimediální šablonu.
   - **Náhled:** Před odesláním si můžete vytvořit náhled na vytvářenou multimediální zprávu. (Volba je zobrazena po přidání zvuku, obrázku nebo snímku.)
   - **Zobrazit přílohy:** Zobrazí přiložené soubory. (Volba je zobrazena, pokud byly přiloženy soubory.)
   - **Trvání snímku:** Můžete konfigurovat délku zobrazení každé stránky. (Volba je zobrazena, pokud byly přiloženy soubory.)

dat

e
mboly,
ny,
ek,

rávu
nebo
nu.
si
a
í
ena
u

zí
a je

zení

- **Odebrat:** Přiložené položky lze odebrat. (Volba je zobrazena, pokud byly přiloženy soubory.)
- **Nastavit T9:** Vyberte si, zda chcete aktivovat režim T9 nebo ne.
- **Jazyk písma:** Pro režim T9 zvolte jazyk T9. (Další informace o režimu T9 najdete na stránkách 23 – 25.)
- **Nové slovo T9:** Jestliže jste v režimu T9 nenašli požadované slovo, můžete do slovníku T9 pomocí této volby přidat slovo nové. Po zápisu slova stiskněte levé kontextové tlačítko [Uložit].
- **Vymazat text:** Smaže zapsaný text.
- **Konec:** Výběrem ukončíte úpravy. Zapsaná zpráva nebude uložena.

Upozornění

- *Pokud při vytváření multimediální zprávy odesíláte obrázek (50 kB), může se stát, že dokud nebude načítání obrázku úplně dokončeno, nebude možné provádět žádné další akce.*

Přijaté Menu 5.2

Když obdržíte zprávu, budete na ni upozorněni. Zpráva bude potom uložena ve složce Přijaté.

Pro informaci o přijetí multimediální zprávy vyčkejte, dokud nebude stažena. Teprve poté si jí můžete prohlížet. Bližší údaje o nastavení oznámení viz Menu 5.9.2.

Zprávu si můžete přečíst poté, co ji vyberete tlačítkem [−].

- **Zobrazit:** Můžete zobrazit vybranou zprávu.
- **Odpovědět:** Odesílateli můžete odpovědět.

- **Smazat:** Můžete vymazat aktuální zprávu.
- **Stáhnout MMS (v případě zpráv s oznámením):** Pokud je pro multimediální zprávy nastavena možnost Automatické stažení vypnuto, můžete obdržet pouze oznámení. Chcete-li zprávu přijmout, je třeba zvolit položku [Stáhnout MMS].
- **Předat dál:** Vybranou zprávu můžete předat dalšímu příjemci.
- **Volat zpět:** Můžete zavolat odesílateli.
- **Uložit číslo:** Můžete si uložit číslo z dané zprávy.
- **Informace:** Můžete zobrazit informace o přijatých zprávách – položky údaje o odesílateli, Předmět (pouze pro multimediální zprávy), Datum a čas zprávy, druh zprávy, velikost zprávy.
- **Smazat vybrané:** Pomocí možnosti Označit vše / Zrušit označení všech můžete smazat více zpráv.
- **Smazat všechny přečtené zprávy:** Můžete smazat všechny přečtené zprávy.
- **Smazat vše:** Zruší všechny přenosy zpráv a smaže všechny zprávy.

Koncepty Menu 5.3

Můžete si prohlížet zprávy uložené jako koncepty. Koncepty zpráv jsou uvedeny s datem a časem uložení. Procházejte seznamem pomocí horního a dolního navigačního tlačítka.

Každý koncept má tyto možnosti. Stiskněte [Volby].

- **Otevřít:** Můžete zobrazit vybranou zprávu.
- **Upravit:** Můžete upravit vybranou zprávu.
- **Smazat:** Odstraní vybranou zprávu ze složky koncepty.

- **Informace:** Můžete zobrazit informace o vybrané zprávě: předmět (jen u multimediálních zpráv), datum a čas uložení, typ a velikost zprávy, priorita (jen u multimediálních zpráv).
- **Smazat vybrané:** Pomocí možnosti Označit vše / Zrušit označení všech můžete smazat více zpráv.
- **Smazat vše:** Odstraní všechny zprávy ze složky koncepty.

K odeslání Menu 5.4

Pomocí tohoto menu si můžete zobrazit zprávu, která má být odeslána nebo nebyla odeslána. Po úspěšném odeslání bude daná zpráva přesunuta do složky Odeslané.

Odeslané Menu 5.5

Všechny odeslané zprávy jsou ukládány do této složky.

Poslech hlasové pošty Menu 5.6

Toto menu poskytuje rychlý způsob přístupu k hlasové poště (pokud je podporována vaší sítí). Před použitím této funkce musíte zadat číslo serveru hlasové pošty, které dostanete od ~~provozovatele své sítě~~.

Jakmile dostanete novou hlasovou zprávu, na displeji se zobrazí symbol ∞. Abyste mohli přístroj správně konfigurovat, zjistěte si bližší podrobnosti o této službě u svého operátora. Dlouhým stisknutím tlačítka 1 se dostanete přímo do své hlasové pošty.

Informační zprávy
(Závisí na síti a službě) **Menu 5.7**

Zprávy info služby jsou textové zprávy, které posílá síť do GSM. Podávají všeobecné informace, např. zprávy o počasí nebo o silničním provozu, taxislužbě, lékárnách a cenách na burze. Když dostanete zprávu informační služby, zobrazí se oznámení, že došla nová zpráva, nebo se zpráva info služby zobrazí rovnou. Při prohlížení zpráv info služby v pohotovostním režimu jsou dostupné následující možnosti.

Číst (Menu 5.7.1)

Když obdržíte zprávu info služby a vyberete Číst pro prohlížení zprávy, zpráva se zobrazí na displeji.

Témata (Menu 5.7.2)

- **Zobrazit seznam:** Přidaná čísla Infoslužby můžete zobrazit. Pokud stisknete [Možnosti], můžete upravovat a mazat přidané kategorie info zpráv.
- **Aktivní seznam:** V aktivním seznamu můžete vybrat čísla zpráv Info služeb. Pokud aktivujete číslo info služby, můžete z tohoto čísla dostávat zprávy.

Šab

V sezn
zprávy
a edito
vytváře
jsou dv
a multi

Texto

Máte k
násled

- **Náh**
chce
šabl
- **Upra**
k ed
- **Ode**
Můž
s vyl
- **Sma**
šabl
texto

5.7.2)
čísla
osti],
.
n
la

Šablony Menu 5.8

V seznamu jsou přednastavené zprávy. Můžete si prohlížet a editovat šablony zpráv nebo vytvářet nové zprávy. K dispozici jsou dva druhy šablon: textové a multimediální.

Textové šablony (Menu 5.8.1)

Máte k dispozici následující možnosti:

- **Náhled:** Zvolte tuto možnost, chcete-li vybranou šablonu zobrazit.
- **Upravit:** Použijte tuto možnost k editaci vybrané zprávy.
- **Odeslat pomocí > Zpráva:** Můžete vytvořit zprávu s vybranou šablonou.
- **Smazat:** Smažete vybranou šablonu ze seznamu textových šablon.
- **Nová šablona:** Pomocí této možnosti vytvoříte novou šablonu.
- **Smazat vše:** Smažete všechny šablony.

MMS šablony (Menu 5.8.2)

Po stisknutí levého kontextového tlačítka [Nový] můžete vytvořit multimediální šablonu. Dostupné možnosti jsou stejné jako u výše zmíněných textových šablon.

Nastavení Menu 5.9

Textové zprávy (Menu 5.9.1)

- **Typ zprávy:**

  Text, Hlas, Fax, Pager, X.400, E-mail, ERMES

  Typ zpráv je obvykle nastaven na Text. Textovou zprávu můžete převést do alternativních formátů. Zda je tato funkce k dispozici, zjistíte u svého operátora.

Zprávy

- **Doba platnosti:** Tato síťová služba vám umožňuje nastavit, jak dlouho budou vaše textové zprávy skladovány v centru zpráv.
- **Zpráva o doručení:** Pokud nastavíte Zapnout, můžete zjistit, zda je vaše zpráva úspěšně zaslána.
- **Tarifikace odpovědi:** Příjemce zprávy může odpovědět na zaslanou zprávu a cena odpovědi bude připsána k vašemu telefonnímu účtu, pokud nastavíte Zapnout.
- **Číslo střediska zpráv:** Při odesílání textových zpráv uloží nebo změní vaše SMS centrum. Toto číslo získáte od vašeho operátora.
- **Kódování znaků:** Můžete nastavit typ kódování znaků.

MMS zprávy (Menu 5.9.2)

- **Trvání snímku:** Umožňuje nastavit trvání každé stránky při psaní zprávy.
- **Priorita:** Můžete zaslat zprávu po nastavení úrovně priority: ~~nízká, normální a vysoká.~~
- **Doba platnosti:** Tato síťová služba vám umožňuje nastavit, jak dlouho budou vaše textové zprávy skladovány v centru zpráv.
- **Zpráva o doručení:** Pokud nastavíte Vyžádat hlášení, můžete zjistit, zda je vaše zpráva úspěšně zaslána.
- **Oznámení o přečtení:** Pokud je tato možnost nastavena na Vyžádat hlášení můžete zkontrolovat, zda vaše zpráva byla přečtena.

- **Auto**
  Můž
  pom
  Roa
  vybe
  mult
  auto
  Ruč
  o zp
  zprá
  rozh
  zprá
- **Prof**
  ze s
  serv
- **Pov**
  - Os
  - Re
  - Inf

5.9.2)

y při

ávu po
ízká,

á
avit,
ové

ášení,
zpráva

avena

va

- **Automatické stažení:** Můžete nastavit režim přijímání pomocí Domácí sítě nebo Roamingové sítě. Pokud vyberete **Automaticky**, budete multimediální zprávy přijímat automaticky. Pokud vyberete **Ručně**, obdržíte pouze oznámení o zprávě do složky ~~Příchozí~~ zprávy a máte možnost se rozhodnout, zda multimediální zprávu stáhnete či nikoli.
- **Profily sítě:** Pro stahování MMS ze serveru, musíte nastavit URL serveru multimediálních zpráv.
- **Povolený typ zpráv**
  - Osobní: Osobní zprávy
  - Reklama: Komerční zprávy
  - Informace: Nezbytné informace

Číslo hlasové schránky

(Menu 5.9.3)

Hlasovou poštu můžete přijímat, pokud je tato služba podporována vaším operátorem. Při přijetí nové hlasové pošty se na displeji zobrazí symbol. U svého operátora si, prosím, zjistěte podrobnosti o této službě, abyste mohli telefon správně nastavit.

1. Stiskněte a přidržte tlačítko 1 v pohotovostním režimu.
2. Můžete zkontrolovat následující podmenu.

- **Domů:** Volbou možnosti Domů můžete poslouchat hlasovou poštu.
- **Roaming:** Dokonce i když jste v zahraničí, můžete poslouchat hlasovou poštu, za předpokladu podpory službou roamingu.

Zprávy

Servisní zpráva (Menu 5.9.4)

Můžete nastavit možnosti doručení servisní zprávy.

Info zprávy (Menu 5.9.5)

(v závislosti na síti a předplatném)

▶ **Přijmout**

- Zapnout: Pokud vyberete tuto možnost, bude váš telefon přijímat zprávy informační služby.
- Vypnout: Pokud vyberete tuto možnost, váš telefon již nebude přijímat zprávy informační služby.

▶ **Upozornění**

- Zapnout: Váš telefon jednou zazvoní, když přijme čísla Zprávy info služby.
- Vypnout: Váš telefon nezazvoní, i když přijme Zprávy info služby.

▶ **Jazyky**

- Stisknutím [OK] si můžete vybrat potřebné jazyky. Potom se budou zprávy info služby zobrazovat v jazyce, který jste vybrali.

Do par
různé
obrázk
mít vžo

Obra

Obráz
stahov
a sezn
výchoz
v přístr
a fotog
fotoap
To, jak
závisí

▶ **Zob**
vybr

▶ **Hro**
všec

▶ **Seř**
můž
typu

Moje složka

Do paměti telefonu můžete ukládat různé multimediální soubory. Své obrázky, zvuky a hry tak budete mít vždy snadno po ruce.

Obrázky Menu 6.1

Obrázky obsahují odkaz na stahování obrázků z Internetu a seznam obrázků zahrnující výchozí obrázky připravené v přístroji, vámi stažené obrázky a fotografie pořízené fotoaparátem telefonu.

To, jaké možnosti jsou k dispozici, závisí na typu vybraného obrázku.

- **Zobrazit:** Můžete zobrazit vybraný obrázek.
- **Hromadné mazání:** Smaže všechny, nebo vybrané obrázky.
- **Seřadit podle:** Soubory můžete uspořádat podle ~~data, typu a názvu.~~
- **Nastavit jako:** Vybraný obrázek můžete nastavit jako ~~tapetu~~ nebo ~~obrázek~~ kontaktu.
- **Odeslat pomocí:** Vybraný obrázek lze odeslat prostřednictvím MMS nebo Bluetooth.
- **Soubor:**
  - Přejmenovat: Můžete přejmenovat obrázek.
  - Přesunout do složky: Umožňuje přesunout soubor do jiné složky.
  - Informace: Zobrazí informace o vybraném obrazovém souboru.
- **~~Tisk~~ přes Bluetooth:** Většinu obrázků pořízených fotoaparátem nebo stažených přes WAP lze přes rozhraní Bluetooth/Pictbridge odeslat na tiskárnu.

Moje složka

- **Prezentace:** Můžete si vytvořit prezentaci z uložených souborů.
- **Nová složka:** Můžete vytvořit novou složku.
- **Smazat vše:** Můžete smazat vybrané obrázky nebo všechny soubory v seznamu.
- **Zobrazit styl:** Obrázky můžete prohlížet v zobrazení ~~seznamu~~ nebo ~~multi náhled.~~

Zvuky Menu 6.2

Zvuky obsahuje odkaz pro stahování zvuků z Internetu a seznam zvuků zahrnující výchozí zvuky připravené v přístroji, vámi stažené zvuky a zvuky nahrané do telefonu.

Ostatní Menu 6.3

Zde jsou uloženy ostatní soubory, které nejsou ani obrázky, ani zvuky.

Hry a aplikace Menu 6.4

Hry (Menu 6.4.1)

V tomto menu můžete spravovat aplikace Java nainstalované v telefonu.

Aplikace (Menu 6.4.2)

Můžete hrát nebo odstraňovat stažené aplikace nebo nastavit možnost připojení.

nu 6.3

bory,

nu 6.4

6.4.1)

vat

6.4.2)

it

Profily Sítě (Menu 6.4.3)

Aktivace profilu

1. Přejděte kurzorem na profil, který si přejete aktivovat.
2. Stiskněte [OK] nebo vyberte v menu Možnosti položku Aktivovat.

Přidání nového profilu

1. V menu Možnosti vyberte položku Nový profil.
2. Veškeré změny konfigurace uložíte stisknutím levého kontextového tlačítka [Vybrat].

Pomocí položek Náhled, Upravit a Smazat v menu Možnosti můžete zobrazit, upravit nebo smazat jednotlivé položky.

Google Menu 7

Umožňuje přístup na stránky Google.

Upozornění

- *Připojení k této službě je zpoplatněno. Pro informace o cenách datových služeb kontaktujte svého oprátora.*

Kontakty

Telefonní čísla a k nim náležející jména si můžete uložit do paměti SIM karty.

V pohotovostním režimu stiskněte levé kontextové tlačítko [Menu], a potom zvolte Kontakty.

Hledat

Menu 8.1

1. Zvolte Hledat. Budete vyzváni k zadání jména.
2. Zadejte začátek jména, které si přejete vyhledat.
   - Do nabídky Kontakty můžete v pohotovostním režimu vstoupit přímo stisknutím navigačního tlačítka .
3. Jakmile naleznete požadovaný kontakt, můžete zavolat na toto číslo stiskem tlačítka , nebo stiskněte levou kontextovou klávesu [Možnosti], abyste mohli použít následující volby.
   - **Náhled:** Můžete zobrazit jméno a číslo.
   - **Upravit:** Můžete upravit jméno a číslo.
   - **Volat kontakt:** Můžete zahájit telefonický hovor s kontaktem.
   - **Zpráva:** Můžete kontaktu odeslat zprávu, pohlednici nebo hlasovou zprávu. (Poznámka: Pohlednice není dostupná ve všech zemích.)
   - **Odeslat pomocí:** informace o kontaktu můžete odeslat pomocí Textové zprávy, MMS zprávy nebo rozhraní Bluetooth.
   - **Smazat:** Smaže kontakt.
   - **Přidat do rychlé volby:** Můžete přiřadit číslo rychlé volby.
   - **Přidat nový:** Můžete zaregistrovat nový kontakt.

méno

éno

nájit
em.

nebo
ka:
ve

ce

MS
ooth.

- **Hromadé mazání:** Můžete zaškrtnout seznam a smazat mnoho kontaktů najednou.
- **Zkopírovat do paměti telefonu:** Můžete kopírovat položku z karty SIM do paměti telefonu a naopak.

Přidat nový Menu 8.2

S pomocí této funkce můžete přidat nový kontakt.

Existují 2 paměti: paměť telefonu a paměť SIM. Paměť telefonu má kapacitu 500 záznamů. V paměti telefonu může být jméno dlouhé maximálně 40 znaků. Kapacita paměti SIM závisí na používané SIM kartě.

Rychlá volba Menu 8.3

K tlačítkům 2 až 9 můžete přiřadit kontakty. Poté můžete tento kontakt zavolat stisknutím a podržením příslušné číselné klávesy.

1. Přejděte na Rychlá volba a stiskněte OK.
2. Pro přiřazení čísla k Rychlé volbě, zvolte Prázdný. Potom v Kontaktech vyhledejte příslušné jméno.
3. Položku rychlé volby můžete změnit nebo vymazat, volat nebo na ní poslat zprávu stiskem levého kontextového tlačítka [Vybrat].

Skupiny volajících

Menu 8.4

Zde můžete spravovat údaje o skupinách.

1. Vyberte Skupiny volajících. Zobrazí se všechny seznamy skupin: Rodina, Přátelé, Kolegové, VIP, Skupina 1, Skupina 2 a Skupina 3.
2. Stisknutím levého kontextového tlačítka [Možnosti] vyberte název skupiny, s níž chcete něco dělat.

U všech skupin ~~kromě Jiné~~ se zobrazí tyto podnabídky.

- **Zobrazit členy:** Zobrazí se seznam členů ve skupině.
- **Vyzváněcí tón skupiny:** Vyberte vyzváněcí tón, který zazní, když vám někdo ze skupiny zavolá.
- **Ikona skupiny:** Vyberte grafickou ikonu, která se zobrazí, když vám někdo ze skupiny zavolá.
- **Přidat člena:** Přidejte do skupiny člena. Do jedné skupiny lze přidat maximálně 20 členů.
- **Odebrat člena:** Odeberte jednoho člena ze seznamu členů ve skupině. Záznam tohoto kontaktu však stále zůstane uložen ve složce Kontakty.
- **Odebrat všechny členy:** Odstranit všechny členy.
- **Přejmenovat:** Přidělte skupině jiný název.
- **Resetovat vše:** Pomocí této možnosti resetujete vše.

Kop

Zadan
přemís
paměti

- **Ze S**
  Nast
  polo
  karty
- **Z tel**
  Nast
  polo
  telef

Nabíze

- Ucho
  Při ko
  čísla
- Odstr
  budou

Kopírovat vše Menu 8.5

Zadané položky lze zkopírovat nebo přemístit z paměti SIM karty do paměti telefonu a naopak.

- **Ze SIM karty do telefonu:** Nastavením této možnosti se položka zkopíruje z paměti SIM karty do paměti telefonu.
- **Z telefonu na SIM kartu:** Nastavením této možnosti se položka zkopíruje z paměti telefonu na SIM kartu.

Nabízejí se tyto možnosti.

- Uchovat originál: Při kopírování zůstanou původní čísla zachována.
- Odstranit originál: Při kopírování budou původní čísla vymazána.

Smazat vše Menu 8.6

Všechny položky uložené na SIM kartě a/nebo v telefonu můžete vymazat. Tato funkce vyžaduje zadání bezpečnostního kódu.

Stisknutím tlačítka se vrátíte do pohotovostního režimu.

Nastavení Menu 8.7

Zobrazit možnosti (Menu 8.7.1)

Můžete nastavit možnosti zobrazení kontaktu.

- **Pouze jméno:** Při prohledávání Kontaktů se na seznamu zobrazí pouze jména.
- **Jméno a číslo:** Při prohledávání Kontaktů se na seznamu zobrazí jména a čísla.
- **S obrázky:** Při prohledávání Kontaktů se na seznamu zobrazí jména a příslušné obrázky.

Informace Menu 8.8

- **Číslo služby (závisí na SIM):** tato funkce umožňuje zobrazit seznam čísel služeb (SDN – Service Dialling Numbers), které přiděluje operátor sítě (pokud to podporuje SIM karta). K těmto číslům patří pohotovost, informace o telefonních číslech a čísla hlasové pošty.

1. Vyberte možnost Číslo služby.
2. Zobrazí se názvy dostupných služeb.
3. Navigačními tlačítky nahoru / dolů vyberte službu. Stiskněte .

- **Vlastní číslo (závisí na SIM):** Můžete si zobrazit své telefonní číslo na SIM kartě.
- **Moje vizitka:** Tato možnost vám umožňuje sestavit si vlastní vizitku, obsahující vaše jméno a telefonní číslo. Pro vytvoření nové vizitky stiskněte levé kontextové tlačítko [Nový] a do polí zadejte příslušné informace.

Bud

Můžete
budíků

1. Vyb
poža
2. Vyb
Jedn
Po -
3. Vyb
a sti
4. Zvol
a sti

Kalk

Kalkula
funkce
a děle

1. Zad
num
2. Stis
navi
mat

1_KP235_Cze(Open)_080407 2008.4.7 10:40 AM Page 55

Nástroje

Budík Menu 9.1

Můžete si nastavit až pět různých budíků pro různé časy buzení.

1. Vyberte Zapnout a vložte požadovaný čas buzení.
2. Vyberte periodu pro opakování: Jednou, Denně, Po – Pá, Po – So a So – Ne.
3. Vyberte si tón pro budík a stiskněte [OK].
4. Zvolte název budíku a stiskněte [–] [OK].

Kalkulačka Menu 9.2

Kalkulačka umí základní aritmetické funkce: sčítání, odčítání, násobení a dělení.

1. Zadejte první číslo pomocí numerických tlačítek.
2. Stiskem odpovídajícího navigačního tlačítka vyberte matematickou funkci.

Upozornění

- *K vymazání chybně napsaného čísla nebo k vymazání displeje použijte tlačítko [C].*
- *Znaménko [illegible] vložíte tlačítkem [illegible]*

3. Desetinnou čárku vložíte tlačítkem [OK].
4. Po dokončení výpočtu vymažete obrazovku stiskem pravé kontextového tlačítka [Smazat].

Stopky Menu 9.3

1. Stisknutím tlačítka [Start] zaznamenáte čas a čas jednotlivého kola zaznamenáte stisknutím tlačítka [Kolo].
2. Stisknutím tlačítka [Zastavit] provedete zaznamenání času kola.
3. Stiskem tlačítka [Vynulovat] stopky vynulujete.

Nástroje

Převodník Menu 9.4

Pomocí této funkce můžete provádět převody jednotek. Převody lze provádět v 7 kategoriích: Měna, Plocha, Délka, Hmotnost, Teplota, Objem, Rychlost.

1. V aktuálním poli jednotek zvolte s pomocí levého / pravého navigačního tlačítka jednotku, na kterou chcete hodnotu převést.
2. Stiskem navigačního tlačítka dolů se přesuňte do pole Převod.
3. S pomocí levého / pravého navigačního tlačítka zvolte jednotku, na kterou chcete převádět.
4. S pomocí numerických kláves zadejte hodnotu.

Upozornění

▶ *Stiskem tlačítka [*] zadáte desetinné číslo.*

Světový čas Menu 9.5

Můžete zobrazit aktuální čas ve světových velkoměstech.

SIM Tool Kit Menu 9.6

Toto menu (Menu 9.6) se může lišit v závislosti na tom, zda jsou na SIM kartě podpůrné služby SAT (například SIM Application Toolkit).

V případě, že karta SIM podporuje služby SAT (tj. SIM Application Toolkit), bude mít toto menu název služby specifické pro mobilního operátora uložené na kartě SIM. V takovém případě si v informacích dodaných se SIM kartou prostudujte použití souvisejících ~~voleb~~.

Jestliže SIM karta nepodporuje SAT služby, toto menu se nezobrazí.

Dom

Domov
v aktiv

Zálo

Toto m
adresy
stráne
dosaže

Vytvoř

1. Stisk
tlačí
2. Vyb
tlačí
3. Po z
URL

Tip

▶ *K zad
tlačít
tečky*

Prohlížeč

Domů Menu ✳.1

Domovská stránka je definována v aktivovaném profilu.

Záložky Menu ✳.2

Toto menu umožňuje ukládat adresy URL oblíbených webových stránek kvůli jejich snadnějšímu dosažení v budoucnu.

Vytvoření záložky

1. Stiskněte levé kontextové tlačítko [Možnosti].
2. Vyberte Nová záložka a stiskněte tlačítko OK .
3. Po zadání požadované adresy URL a názvu stiskněte OK .

Tip

▶ *K zadání symbolů použijte tlačítka 1 a ✳ . K vložení tečky stiskněte 1 .*

Zadejte adresu Menu ✳.3

Můžete se přímo připojit na kýženou stránku. Po zadání konkrétní adresy URL stiskněte tlačítko OK.

Historie Menu ✳.4

Zobrazuje seznam názvů nedávno navštívených webových stránek. Na webovou stránku potom přejdete velice snadno.

Uložené stránky Menu ✳.5

Telefon dokáže uložit stránku na displeji jako offline soubor. Lze si takto uložit až 20 stránek.

Nastavení Menu ✳.6

Profily sítě (Menu ✳.6.1)

Stisknutím tlačítka [OK] vyberte příslušný profil. Tak aktivujete profil, který spustí prohlížeč.

Upozornění

- *V případě, že karta SIM podporuje služby SAT(tj. SIM Application Toolkit), tato nabídka bude mít název specifický pro mobilního operátora uložený na kartě SIM. Jestliže karta SIM služby SAT nepodporuje, název této nabídky bude Profily sítě.*

Cache (Menu ✳.6.2)

Povolit Cache

Odstraní se veškerý obsah mezipaměti.

Vymazat cache

Nastavte, zda se připojení provádí prostřednictvím mezipaměti.

Soubory cookie (Menu ✳.6.3)

Povolit Cookies

Povolí se všechny soubory cookies.

Smazat Cookies

Kontrola použití souborů cookie.

Bezpečnostní certifikáty (Menu ✳.6.4)

Můžete si prohlédnout seznam osobních certifikátů, které byly uloženy ve vašem telefonu.

Zobrazit obrázek (Menu ✳.6.5)

Zapíná či vypíná zobrazování obrázků při procházení webových stránek.

Skript (Menu ✳.6.6)

Zvolte, zda se JavaScript zapne nebo vypne.

Režim předání (Menu ✳.6.7)

Zvolte buď Běžný nebo ~~Optimalizovaný~~.

Informace Menu ✳.7

Zobrazuje informace o verzi prohlížeče WAP.

Připojení

Bluetooth Menu 0.1

Technologie Bluetooth umožňuje kompatibilním mobilním zařízením, periferiím a počítačům, jež se nacházejí blízko sebe, vzájemnou bezdrátovou komunikace.

Tento telefon má zabudovanou podporu technologie Bluetooth, což mu umožňuje spojení s ~~bluetooth~~ kompatibilními telefony, počítačovými aplikacemi atd.

Upozornění

- *Pokud použijete LG PC Sync přes Bluetooth, můžete vyměňovat údaje jen v rámci adresáře.*
- *Když obdržíte data z jiného zařízení Bluetooth, telefon vás požádá o potvrzení ~~přenostu~~. Po potvrzení se soubor zkopíruje do vašeho telefonu.*
- *V závislosti na typu souboru se uloží v těchto složkách:*
  - *Obrázek (.bmp, gif, jpg, png): Složka Obrázky*
  - *Jiné soubory (.txt, html): ~~složka~~ Jiné*

Aktivace

Funkci Bluetooth můžete ~~zapnout~~ nebo ~~vypnout.~~

Spárovaná zařízení

Můžete vidět všechna zařízení, se kterými je vaše KP235 spárované. Pokud vstoupíte do složky Spárovaná zařízení, máte k dispozici možnosti:

- **Připojit / Odpojit** Po spárování s přístrojem nebo stereo zařízením byste měli s těmito zařízeními navázat spojení. Poté můžete tato zařízení začít používat.
- **Přidat:** vyhledávat nová Bluetooth zařízení a přidat je do seznamu spárovaných zařízení vašeho telefonu. Když zvolíte Přidat, váš telefon začne hledat dostupná Bluetooth zařízení.
  Pokud se v seznamu zobrazí zařízení, které chcete spárovat, stiskněte levé kontextové tlačítko

Připojení

[Zastavit]. Přesuňte se na vyžadované zařízení a stiskněte levé kontextové tlačítko Párovat. Budete potom vyzvaní, abyste zadali heslo. Heslo může být jakýkoliv kód, který chcete používat (stejné heslo musí používat obě zařízení) nebo je předvolené výrobcem zařízení, které chcete spárovat. Zkontrolujte prosím Uživatelskou příručku zařízení, které chcete spárovat, abyste zjistili, zda má zadané předvolené heslo.

- **Přjmenovat:** Umožňuje vám změnit název spárovaného Bluetooth zařízení a jeho zobrazení v telefonu.
- **Nastavit jako autorizované / Nastavit jako neautorizované:** Umožňuje vám nastavit spojení mezi jednotlivými Bluetooth zařízeními. Jestliže je párované zařízení nastaveno jako autorizované, připojí se k přístroji automaticky po svém zapnutí.
- **Všechny služby:** Umožňuje zobrazit všechny služby, které jsou podporované rozhraním Bluetooth.
- **Přejmenovat:** Umožňuje vám změnit název spárovaného Bluetooth zařízení a jeho zobrazení v telefonu.
- **Odstranit:** Umožňuje vám smazat spárované Bluetooth zařízení.
- **Smazat vše:** Umožňuje vám smazat všechna spárovaná Bluetooth zařízení.

Nastavení

- **Viditenost mého telefonu:** Indikuje, zda bude váš telefon viditelný pro ostatní Bluetooth zařízení.
- **Název mého telefonu:** Můžete vybrat název zařízení bluetooth. Předvolený název je LG KP235.
- **Moje adresa:** Zobrazí adresu zařízení Bluetooth.

Upozornění

▶ *Nepodporuje hlasové vytáčení.*

Síť

Menu 0.2

Síť, k níž je možné telefon přihlásit, můžete vybrat buď automaticky, anebo ručně.

Výběr sítě

Obvykle je výběr sítě nastavený na volbu Automaticky.

- **Automaticky:** Pokud vyberete režim Automaticky, telefon automaticky vyhledá a zvolí síť. Když jste zvolili režim Automaticky, tento režim zůstane nastavený, i když telefon vypnete a znovu zapnete.
- **Ručně:** Telefon najde seznam sítí, které jsou k dispozici, a zobrazí ho. Potom můžete zvolit síť, již chcete používat (pokud má síť dohodu o roamingu s vaším domovským operátorem). Jestliže se telefon nemůže připojit k vybrané síti, nabídne vám jinou síť.
- **Preferovaný operátor:** Umožňuje vytvořit seznam preferovaných sítí a telefon se bude přihlašovat nejprve do nich, pokud se to nepodaří, bude zkoušet další sítě. Seznam sestavujete na základě výběru z předdefinovaného seznamu známých sítí, jenž je uložený v telefonu.

~~Nastavení~~ GPRS

Umožňuje nastavit službu GPRS v závislosti na různých situacích.

- **Zapnuto**
  Pokud si zvolíte tuto nabídku, telefon se při zapnutí automaticky zaregistruje v síti GPRS. Při službě WAP nebo při vytáčení pomocí PC je možné vytvořit spojení mezi telefonem a sítí a přenos dat. Po ukončení aplikace se spojení GPRS ukončí, ale registrace v síti GPRS zůstává.

Připojení

▶ **V případě potřeby**
Pokud si vyberete tuto nabídku, vytvoří se GPRS spojení po připojení služby WAP a zruší se, až ukončíte WAP spojení.

Přístupový bod

▶ **Zobrazit:** Zobrazíte vybraný profil.

▶ **Přístupový bod**

- **Název:** Můžete zadat název sítě.
- **Doručitel:** Nastavení služby nosiče dat – GPRS

<Nastavení GPRS>

Tato nastavení jsou dostupná jen tehdy, když je jako nosič dat zvoleno GPRS.

- **APN:** Vložte APN služby GPRS.
- **Uživatelské ID:** Totožnost uživatele požadovaná serverem APN.
- **Heslo:** Heslo vyžadované serverem APN.
- **Primární server:** Vložte IP adresu primárního serveru DNS, ke kterému se chcete připojit.
- **Sekundární server:** Vložte IP adresu sekundárního serveru DNS, ke kterému se chcete připojit.

Následc
podle v

Čas

Zde m
spojen

Nasta

Zde vl

Form

Formá
DD/MM
RRRR
(D: den

Nasta

Zde vl

Form

Formá
dvacet
dvanác

Nastavení

Následující menu můžete nastavit podle vlastních požadavků.

Čas a datum Menu #.1

Zde můžete nastavit funkce spojené s datem a časem.

Nastavit datum (Menu #.1.1)

Zde vložíte současné datum.

Formát data (Menu #.1.2)

Formát data můžete nastavit jako DD/MM/RRRR, MM/DD/RRRR, RRRR/MM/DD.
(D: den, M: měsíc, R: rok)

Nastavit čas (Menu #.1.3)

Zde vložíte současný čas.

Formát času (Menu #.1.4)

Formát času můžete nastavit jako dvacetičtyřhodinový nebo dvanáctihodinový.

Autom. aktualizace (Menu #.1.5)

Pokud je zapnutá funkce Zapnout, budou se datum a čas automaticky upravovat podle aktuální časové zóny.

Jazyky Menu #.2

Můžete nastavit jazyk displeje. Když je funkce jazyka nastavena na Automaticky, vybere se automaticky jazyk nainstalované SIM karty. Pokud telefon jazyk SIM karty nepodporuje, bude nastavena angličtina.

Displej Menu #.3

Tapeta (Menu #.3.1)

Tuto možnost použijte pro nastavení displeje LCD v pohotovostním režimu.

Nastavení

Doba podsvícení (Menu #.3.2)

Můžete nastavit dobu podsvícení displeje.

Jas (Menu #.3.3)

Jas displeje lze nastavit v rozmezí od 40% do 100%.

Zobrazit mapu menu (Menu #.3.4)

Vyberte si, zda chcete v pohotovostním režimu zobrazit ikony zkratek, nebo ne.

Téma (Menu #.3.5)

Můžete zvolit téma zobrazované na displeji.

Styl menu (Menu #.3.6)

Pomocí možností Tabulka a Seznam můžete nastavit požadovaný styl menu.

Uvítání (Menu #.3.7)

Po zvolení možnosti Zapnout můžete psát zprávu na displej.

Název sítě (Menu #.3.8)

Vyberte si, zda chcete zobrazit název sítě, nebo ne.

Barevný font vytáčeného čísla (Menu #.3.9)

Vyberte si, zda chcete použít barevné písmo vytáčení, nebo ne.

Hovory Menu #.4

Do nastavení menu hovorů se můžete dostat stisknutím [Vybrat] v menu Nastavení.

Přesměrování hovoru (Menu #.4.1)

Služba přesměrování hovoru vám umožní přesměrovat příchozí hovory, faxové a datové hovory na jiné číslo. Bližší informace vám poskytne operátor.

- **Všec**
  všec
  bez
- **Poku**
  hlas
  telef
- **Poku**
  Přes
  poku
- **Poku**
  Přes
  poku
  nebo
- **Všec**
  Přes
  číslo
  osob
- **Zruš**
  přes

#.3.7)

ej.

#.3.8)

zit

o

#.3.9)

o ne.

nu #.4

e

#.4.1)

vám

ory na

m

- **Všechny hovory:** Přesměruje všechny hlasové hovory bez výjimky.
- **Pokud obsazeno:** Přesměruje hlasové hovory, pokud je telefon používán.
- **Pokud není odpověď:** Přesměruje hlasové hovory, pokud je nepřijmete.
- **Pokud je mimo dosah:** Přesměruje hlasové hovory, pokud je váš telefon vypnutý nebo mimo dosah sítě.
- **Všechna datová volání:** Přesměruje hlasové hovory na číslo, které je připojené na osobní počítač.
- **Zrušit vše:** Zruší všechny služby přesměrování hovoru.

Podmenu

Menu Přesměrování hovoru má následující podmenu.

- **Aktivovat:** Aktivovat odpovídající službu.
  - Na číslo hlasově pošty: Předá centru zpráv. Tato funkce není viditelná v menu Všechny datové hovory a Všechny faxové hovory.
  - Na jiné~~chybí zde mezera, chybí i v telefonu~~číslo: ~~Vloží~~ číslo, na které budou hovory přesměrovány.
  - Na oblíbené číslo: Můžete procházet posledních pět přesměrovaných hovorů.
- **Zrušit:** Deaktivuje odpovídající službu.
- **Náhled stavu:** Zobrazí stav odpovídající služby.

Nastavení

Přijetí hovoru (Menu #.4.2)

- **Přijmout otevřením telefonu**
  Pokud vyberete tuto možnost, můžete příchozí hovor přijmout pouhým otevřením telefonu.
- **Libovolná klávesa**
  Pokud vyberete tuto možnost, můžete přijmout hovor stisknutím jakéhokoli tlačítka kromě tlačítek [Konec] a .
- **Pouze klávesa Odeslat**
  Pokud vyberete tuto možnost, můžete příchozí hovor přijmout pouze stisknutím tlačítka [Odeslat].

Zobrazit mé číslo (Menu #.4.3)
(záleží na síti a objednaných službách)

- **Nastavit podle sítě**
  Pokud vyberete tuto volbu, můžete své telefonní číslo odeslat dle možností služby dvou linek (v závislosti na operátorovi).
- **Zapnout**
  Můžete poslat své telefonní číslo další osobě. Vaše telefonní číslo se zobrazí na telefonu příjemce.
- **Vypnout**
  Vaše telefonní číslo se neukáže.

Další hovor na lince (Menu #.4.4)
(záleží na síti)

Během hovoru vás síť upozorní na další příchozí hovor. Zvolte možnost Aktivovat, chcete-li být takto upozorňováni na další hovor na lince, zvolte Zrušit, pokud nechcete být upozorňováni na další hovor na lince, zvolte Zobrazit stav, abyste zkontrolovali, zda je funkce aktivní nebo nikoliv.

Upozornění po minutách (Menu #.4.5)

Je-li tato volba nastavena na Zapnout, telefon každou minutu trvání odchozího hovoru pípne, aby vám připomněl dobu trvání hovoru.

číslo
číslo
mce.

káže.

#.4.4)

ní na
ožnost

na
hcete
vor na
yste
ktivní

#.4.5)

tu
e, aby
vovru.

Automatické opakování vytáčení (Menu #.4.6)

Je-li volba nastavena na Zapnout, telefon se po neúspěšném spojení hovoru, pokusí číslo ještě pětkrát vytočit ~~v telefonu je zde položka Vyberte linku.~~

~~Vyberte linku~~ ~~(Menu #.4.7)~~

Odeslat tóny DTMF (Menu #.4.8)

Tóny DTMF umožňují vašemu telefonu využívat automatickou ústřednu.

Zabezpečení Menu #.5

Kód PIN (Menu #.5.1)

V tomto menu můžete nastavit telefon, aby vyžadoval zadání kódu PIN vaší SIM karty pokaždé, když je telefon zapnut. Pokud je tato funkce aktivována, bude po vás telefon vyžadovat zadání kódu PIN.

1. Vyberte Kód PIN v menu Nastavení zabezpečení a pak zmáčkněte [Vybrat].
2. Nastavte Zapnout/Vypnout.
3. Pokud chcete změnit nastavení, musíte vložit kód PIN, když telefon zapínáte.
4. Pokud více než třikrát vložíte špatný kód PIN, telefon se zablokuje. Pokud je kód PIN zablokovaný, musíte vložit kód PUK.
5. Kód PUK můžete vložit až 10krát. Pokud jej 10krát vložíte špatně, nemůžete už telefon odblokovat a musíte kontaktovat svého operátora.

Zámek telefonu (Menu #.5.2)

Pro zabránění neoprávněného používání telefonu můžete použít bezpečnostní kód. Kdykoli zapnete telefon, bude vyžadován bezpečnostní kód, pokud nastavíte funkci Zámek telefonu na Při

zapnutí. Pokud funkci nastavíte na Při změně SIM, váš telefon bude bezpečnostní kód vyžadovat pouze pokud vyměníte SIM kartu.

Blokování hovorů (Menu #.5.3)

Služba Blokování hovorů brání tomu, aby váš telefon uskutečňoval volání nebo příjem určitých kategorií hovorů. Tato funkce vyžaduje heslo blokování hovorů. Zobrazí se následující podmenu:

- **Všechny odchozí**
  Blokování všech odchozích hovorů.
- **Odchozí mezinárodní**
  Blokování všech odchozích mezinárodních hovorů.
- **Odchozí mezinárodní kromě domácích**
  Blokování všech odchozích mezinárodních hovorů kromě domácí sítě.
- **Všechny příchozí**
  Blokování všech příchozích hovorů.
- **Příchozí vzahraničí**
  Blokování všech příchozích hovorů během připojení na zahraniční síť.
- **Zrušit všechna blokování**
  Můžete změnit heslo pro službu blokování hovorů.
- **Změnit heslo**
  Můžete změnit heslo pro službu blokování hovorů.

Podmenu:

- Aktivovat
  Umožňuje vyslat požadavek síti na zapnutí blokování.
- Zrušit
  Vypne vybrané blokování hovorů.
- Náhled stavu
  Zobrazí stav blokování hovorů.

Omezení odchozích čísel (Závisí na SIM) (Menu #.5.4)

Odchozí hovory můžete omezit na pouze vybraná telefonní čísla. Tato čísla jsou chráněna vaším kódem PIN2.

- **Zap.**
  Můž
  pouz
- **Vyp.**
  Můž
  odch
- **Sezn**
  Můž
  čísel
  odch

Změn

PIN je
Identifi
identifi
neoprá

Můžete
Bezpe
a PIN2

1. Pok
   Bez
   svůj
   a sti
2. Vlož
   kód/

- **Zap.**
  Můžete omezit odchozí hovory na pouze vybraná telefonní čísla.
- **Vyp.**
  Můžete zrušit funkci omezení odchozích čísel.
- **Seznam čísel**
  Můžete nahlédnout do seznamu čísel uložených jako povolená odchozí čísla.

Změnit kódy (Menu #.5.5)

PIN je zkratka pro Personal Identification Number (Osobní identifikační číslo), které zabraňuje neoprávněnému užití telefonu.

Můžete změnit přístupové kódy: Bezpečnostní kód, PIN kód a PIN2 kód.

1. Pokud chcete změnit Bezpečnostní kód/PIN2, vložte svůj původní kód a stiskněte [Vybrat].
2. Vložte nový Bezpečnostní kód/PIN2 a ověřte je.

Letový režim Menu #.6

Tento režim vám umožňuje používat pouze ty vlastnosti telefonu, které nevyžadují používání bezdrátové sítě tehdy, když se nacházíte v letadle nebo na místech, kde je používání bezdrátových sítí zakázáno.

Pokud nastavíte letový režim, zobrazí se příslušná ikona na obrazovce místo ikony představující sílu signálu.

- **Zapnout:** Nelze uskutečňovat (ani přijímat) hovory, včetně tísňových volání a také není možné používat další funkce vyžadující pokrytí síťovým signálem.
- **Vypnout:** Letový režim můžete vypnout a připojit se k síti po restartování přístroje.

Nastavení

Úspora energie Menu #.7

Rozhodněte se, zda aktivujete úsporu energie, nebo ne.

Obnovení nastavení Menu #.8

Můžete znovu nastavit všechna tovární nastavení. Pro aktivování této funkce potřebujete Bezpečnostní kód.

Stav paměti Menu #.9

Můžete zkontrolovat stav použité paměti.

Zde vid
osobní

Stand

Přenc

Po příp
k telefo
vám uv

Příslušenství

Zde vidíte různá příslušenství pro váš mobilní telefon. Vyberte si dle svých osobních požadavků na jeho vybavení.

Standardní baterie

Cestovní nabíječka

Tato nabíječka vám umožní nabíjet baterii, když jste mimo domov nebo kancelář.

Přenosné handsfree

Po připojení k telefonu vám uvolní ruce.

Upozornění

- *Vždy používejte originální příslušenství LG.*
- *Pokud se tímto nebudete řídit, může dojít k poruše záruky.*
- *V různých oblastech se může příslušenství lišit; své další dotazy prosím směřujte na regionální servis nebo zastoupení.*
- *Jestliže používáte datové služby, doporučujeme využít LG Internet Cube. LG Internet Cube je mnohem výkonnější a mnohem bezpečnější způsob používání datových služeb (modemu). Nepoužívejte modem pro systém Windows, dodaný v rámci OS Windows.*

Technické údaje

Obecné

Název výrobku : KP235

Systém : GSM 900 / DCS 1800

Okolní teplota

Maximální : +55 °C

Minimální : -10 °C

Declaration of Conformity

LG Electronics

Supplierе Detalls

Name

LG Electronics Inc

Address

: LG Twin Tower 20,Yeouido-dong, Yeongdeungpo-gu Seoul, Korea 150-721

Product Detalls

Product Name

E-GSM 900 / DCS 1800 Terminal Equipment

Model Name

KP235

Trade Name

LG

CE0168

Applicable Standards Detalls

R&TTE Directive 1999/5/EC

EN 301 489-01 v1.6.1(2005) / EN 301 489-07 v1.3.1(2005) / EN 301 489-17 v.1.2.1(2002)
EN 60950-1 : 2001
EN 50360/EN 50361 : 2001
EN 301 511 V9.0.2
EN 300 328 V1.6.1 (2004-11)

Supplementary Information

The conformity to above standards is verified by BABT.

Declaration

I hereby declare under our sole responsibility that the product mentioned above to which this declaration relates complies with the above mentioned standards and Directives

Name: Seung Hyoun, Ji / Director

Issued Date: 04. DEC. 2007

Signature of representative

LG Electronics Logistics and Services B.V.
Veluwezoom 15, 1327 AE Almere, The Netherlands
Tel : +31-36-547-8940, e-mail : seokim @ lge.com

LG Electronics CZ s.r.o. tímto prohlašuje, že zařízení mobilní telefon KP235 je ve shodě se základními požadavky a dalšími příslušnými ustanoveními směrnice 1999/5/ES [NV č.426/2000Sb.]

Vývojem tohoto telefonu motivovaného snahou zlepšit jeho funkce, ovladatelnost a použitelnost, mohlo dojít ke vzniku rozdílu mezi jeho ovládáním a návodem k ovládání uvedeným v této příručce. Tyto případné rozdíly, způsobené změnami softwaru, které mohou být provedeny i na přání vašeho operátora, vám ochotně vysvětlí náš prodejce či servisní středisko. Tyto případné rozdíly způsobené vývojovými změnami softwaru mobilního telefonu provedené výrobcem nejsou vadami výrobku ve smyslu uplatnění práv z odpovědnosti za vady a nevztahuje se na ně poskytnutá záruka.

SLOVENSKY

KP235 NÁVOD NA OBSLUHU

Kým začnete používať mobilný telefón, prečítajte si pozorne tento návod na obsluhu. Uschovajte ho, aby ste sa k nemu mohli v budúcnosti vrátiť.

Likvidácia vášho starého prístroja

1. Keď sa na produkte nachádza tento symbol prečiarknutej smetnej nádoby s kolieskami, znamená to, že daný produkt vyhovuje európskej smernici č. 2002/96/ES.
2. Všetky elektrické a elektronické produkty by mali byť zlikvidované oddelene od komunálneho odpadu prostredníctvom na to určených zberných zariadení, ktoré boli ustanovené vládou alebo orgánmi miestnej správy.
3. Správnou likvidáciou nepotrebných zariadení pomôžete predchádzať potenciálnym negatívnym následkom na životné prostredie a ľudské zdravie.
4. Podrobnejšie informácie o likvidácii nepotrebných zariadení získate na miestnom úrade, v službe na likvidáciu odpadu alebo u predajcu, kde ste tento produkt zakúpili.

Obsah

Pokyny na bezpečné a účinné používanie 4

Funkcie telefónu KP235 10

Začíname 15

Základné funkcie 20
Telefonovanie
Písanie textu 22

Výber funkcií a volieb 25

Strom funkcií menu 26

Kalendár 28
Kalendár
Poznámky
Úlohy 29

Register hovorov 30
Všetky hovory
Neprijaté hovory
Volané čísla
Prijaté hovory
Trvanie hovoru
Cena hovoru 31
Informácie o dátach 32

Profily 33
Normálny
Tichý
Len vibrovanie
Hlasný
Handsfree

Multimédiá 35
Fotoaparát
Hlasový záznamník 36

Správy 37
Nová správa
Prijaté 38
Koncepty 39
Na odoslanie 40
Odoslané
Vypočuť hlasovú poštu
Informačné správy
Šablóny 41
Nastavenia správ 42

Moje veci 45
Obrázky
Zvuky 46
Iné
Hry a aplikácie

Goog

Konta
Hľadať
Nový k
Rýchla
Skupin
Kopírov
Zmaza
Nastav
Informa

Nástr
Budík
Kalkula
Stopky
Konver
Svetov
Služby

Prehl
Domov
Záložk
Vložiť
Histórią
Uložen
Nastav
Informa

33

Google 47

Kontakty 48

Hľadať

Nový kontakt 49

Rýchla voľba

Skupina 50

35

Kopírovať všetko 51

Zmazať všetko

Nastavenia

Informácie 52

36

37

Nástroje 53

Budík

Kalkulačka

Stopky

38

39

40

Konvertor mien 54

Svetový čas

Služby SIM

41

42

Prehl'adávač 55

Domov

Záložky

Vložiť adresu

45

História

46

Uložené stránky

Nastavenia

Informácie 56

Možnosť pripojenia 57

Bluetooth

Sieť 59

Nastavenia 61

Dátum a čas

Jazyk

Nastavenie displeja 62

Nastavenia hovorov 63

Zabezpečenie 65

Režim počas letu 68

Úspora energie

Obnoviť

Stav pamäte

Príslušenstvo 69

Technické údaje 70

Pokyny na bezpečné a účinné používanie

Prečítajte si prosím tieto jednoduché pokyny. Nedodržanie týchto pokynov môže byť nebezpečné alebo protizákonné. Ďalšie podrobné informácie sú obsiahnuté v tomto návode.

Stupeň rizika vystavenia vysokofrekvenčnej (VF) energii

Informácia o stupni rizika vysokofrekvenčných vĺn a špecifickom absorbovanom výkone (SAR)

Model mobilného telefónu KP235 bol navrhnutý tak, aby vyhovoval bezpečnostným požiadavkám na expozíciu vysokofrekvenčnými vlnami. Tieto požiadavky sú založené na vedeckých smerniciach, ktoré zahŕňajú bezpečnostné rezervy, aby zaistili bezpečnosť všetkých osôb nezávisle od veku a zdravotného stavu.

- Expozičné normy pre mobilné telefóny používajú meraciu jednotku, ktorá je známa ako špecifický absorbovaný výkon (angl. Specific Absorption Rate — SAR). Merania SAR sa vykonávajú v štandardných prevádzkových polohách s telefónom, ktorý vysiela na maximálnom certifikovanom výkone vo všetkých testovaných frekvenčných pásmach.
- Hoci sa hodnoty SAR jednotlivých modelov telefónov LG môžu odlišovať, sú všetky v súlade s príslušnými smernicami na expozíciu VF žiarením.
- Limit SAR, odporúčaný Medzinárodnou komisiou na ochranu pred neionizujúcou radiáciou (angl. International Commission on Non-Ionizing Radiation Protection — ICNIRP), je 2 W/kg, pričom ide o priemernú hodnotu na 10 gramov tkaniva.

- Najv
testo
mod
0,92
uchu
nose
- Infor
dom
ktoré
ktoré
(Elec
Engi
na je
(nap
Aust

Star
a jeh

*Var
baté
schv
mod
typo
znep
sa n
byť n*

- Najvyššia hodnota SAR testovaná DASY4 pre tento model na použitie pri uchu je 0,929 W/kg (10 g) pre použitie pri uchu a 0,890 W/kg (10 g) pri nosení na tele.
- Informácie s údajmi SAR pre domácnosti v krajinách/oblastiach, ktoré prijali obmedzenie SAR, ktoré odporúča organizácia IEE (Electrical and Electronics Engineers), je priemerne 1,6 W/kg na jeden (1) gram tkaniva (napríklad USA, Kanada, Austrália a Taiwan).

Starostlivosť o telefón a jeho údržba

Varovanie! *Používajte výlučne batérie, nabíjačky a príslušenstvo schválené na používanie s týmto modelom telefónu. Použitie iných typov môže spôsobiť zneplatnenie záruky vzťahujúcej sa na telefón a môže byť nebezpečné.*

- Nerozoberajte prístroj. Ak je potrebná oprava, zverte ho kvalifikovanému servisnému stredisku.
- Udržiavajte telefón vo väčšej vzdialenosti od elektrických zariadení, ako sú televízor, rádio alebo osobný počítač.
- Nenechávajte telefón v blízkosti zdrojov tepla, ako sú radiátory alebo sporáky.
- Nikdy neumiestňujte telefón do mikrovlnnej rúry. Jeho batéria by mohla vybuchnúť.
- Zabráňte pádu telefónu na zem.
- Nevystavujte prístroj mechanickým vibráciám ani nárazom.
- Povrchová úprava telefónu sa môže poškodiť v prípade vloženia prístroja do drsného alebo vinylového obalu.
- Na čistenie povrchu prístroja používajte suché tkaniny. (Nepoužívajte rozpúšťadlá ako benzén, riedidlo alebo alkohol.)

Pokyny na bezpečné a účinné používanie

- Nevystavujte prístroj nadmernému dymu ani prachu.
- Nenechávajte telefón v blízkosti kreditných kariet alebo cestovných lístkov, môže pôsobiť na informáciu na magnetických pásoch.
- Nedotýkajte sa displeja ostrými predmetmi, môže to poškodiť telefón.
- Nevystavujte telefón nadmernej vlhkosti.
- Používajte príslušenstvo (napríklad slúchadlá) opatrne. Uistite sa, že káble nie sú zamotané a že sa zbytočne nedotýkajú antény.

Účinné používanie telefónu

Aby ste dosiahli optimálny výkon a minimálnu spotrebu energie batérie, dodržiavajte, nasledujúce pokyny:

- Nedotýkajte sa antény. Ak sa počas hovoru dotýkate antény, môže to ovplyvniť nielen kvalitu hovoru, ale telefón musí spotrebovať viac energie, a tým sa skracuje čas hovoru a pohotovostného režimu.

Elektronické zariadenia

Všetky mobilné telefóny môžu interferovať, čo môže ovplyvniť výkon iných elektronických zariadení.

- Nepoužívajte mobilný telefón v blízkosti zdravotníckych prístrojov bez výslovného povolenia. Vyhýbajte sa umiestneniu telefónu do blízkosti kardiostimulátora (napríklad v náprsnom vrecku).
- Niektoré typy načúvacích zariadení môžu byť rušené mobilnými telefónmi.
- Menšie rušenie môže ovplyvniť televízory, rádiá, počítače a pod.

Bezp
cest

**Zistite
použív
v obla
vediet**

- Poča
telef
- Ven
- Ak n
súpr
- Keď
umo
hovo
a za
- Vysc
ovpl
syste
ako
bezp
- Ak n
airba
pred
aleb

Bezpečnosť cestnej premávky

Zistite si pravidlá používania mobilných telefónov v oblastiach, kde vediete vozidlo.

- Počas riadenia vozidla nedržte telefón v ruke.
- Venujte plnú pozornosť riadeniu.
- Ak môžete, používajte súpravu „handsfree“.
- Keď to dopravná situácia umožňuje, pred uskutočnením hovoru odbočte z vozovky a zaparkujte.
- Vysokofrekvenčná energia môže ovplyvniť niektoré elektronické systémy v motorovom vozidle, ako napríklad autorádio či bezpečnostný systém.
- Ak máte vozidlo vybavené airbagom, neumiestňujte žiadne predmety, vrátane inštalovaných alebo prenosných bezdrôtových zariadení, do oblasti pred airbagom alebo do oblasti, kam sa airbag rozpína. Mohlo by to v prípade aktivácie airbagu spôsobiť vážne zranenia.

Ak počúvate hudbu keď ste vonku, nezabudnite mať hlasitosť nastavenú tak, aby ste vedeli o okolitých zvukoch. To je obzvášť naliehavé v prípade, keď prechádzate cez ulicu.

Zabránenie poškodeniu vášho sluchu

Ak ste dlhšie vystavení hlasitým zvukom, môže to poškodiť váš sluch. Preto vám odporúčame, aby ste svoj telefón nezapínali ani nevypínali v blízkosti svojich uší. Odporúčame vám tiež, aby ste hlasitosť hudby a hovorov nastavili na rozumnú úroveň.

Pokyny na bezpečné a účinné používanie

Oblasť odstrelových prác

Nepoužívajte telefón v oblasti, kde sa uskutočňujú odstrelové práce. Všímajte si obmedzenia a dodržujte všetky nariadenia a predpisy.

Potenciálne explozívne prostredia

- Nepoužívajte telefón na čerpacích staniciach. Nepoužívajte ho v blízkosti paliva alebo chemikálií.
- Neprevážajte a neskladujte horľavé plyny, kvapaliny alebo výbušné materiály v rovnakom priestore ako telefón alebo jeho príslušenstvo.

V lietadle

Bezdrôtové prístroje môžu v lietadlách spôsobovať rušenie.

- Vypnite telefón pred nastúpením do akéhokoľvek lietadla.
- Nepoužívajte telefón na letisku bez povolenia posádky.

Deti

Udržujte telefón v bezpečnej vzdialenosti z dosahu malých detí. Obsahuje totiž malé súčiastky, ktoré by mohli v prípade uvoľnenia a prehltnutia spôsobiť udusenie.

Tiesňové volania

Tiesňové volania nemusia byť dostupné vo všetkých mobilných sieťach. Preto by ste nikdy nemali byť závislí len od tiesňových volaní pomocou telefónu. Viac informácií získate od operátora.

Infor
a jej

- Prec úpln baté baté žiad by m
- Použ znač navr život
- Nerc a ne
- Udrž baté
- Vym nepo Živo stovi

Informácie o batérii a jej údržbe

- Pred nabíjaním nemusíte batériu úplne vybíjať. Na rozdiel od iných batériových systémov nemá batéria pribalená k prístroju žiadny pamäťový efekt, ktorý by mohol znížiť jej výkon.
- Používajte len batérie a nabíjačky značky LG. Nabíjačky LG sú navrhnuté tak, aby maximalizovali životnosť batérie.
- Nerozoberajte a neskratujte batérie.
- Udržiavajte kovové kontakty batérie čisté.
- Vymeňte batériu, ak už neposkytuje prijateľný výkon. Životnosť batérie je až niekoľko stoviek nabíjacích cyklov.
- Ak ste batériu dlhší čas nepoužívali, nabite ju, aby ste maximalizovali jej použiteľnosť.
- Nevystavujte nabíjačku batérií priamemu slnečnému žiareniu ani vysokej vlhkosti (napríklad v kúpeľni).
- Nenechávajte batériu na horúcich alebo studených miestach, môže to zhoršiť jej výkon.

Funkcie telefónu KP235

Časti telefónu

Pohľad na otvorený telefón

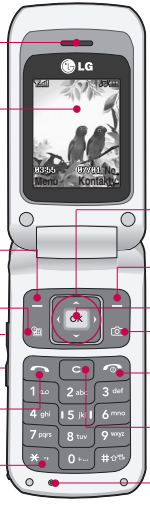

Slúchadlo

Displej

Ľavé kontextové tlačidlo

Tlačidlo Kalendár

Tlačidlá pre ovládanie hlasitosti

Tlačidlo Odoslať

Tlačidlo*

Navigačné tlačidlá

- **V pohotovostnom režime:**
  - ( ): Výmena správ
  - ( ): Kontakty
  - ( ): Zoznam profilov
  - ( ): Obľúbené položky
- **V menu:** Prechod medzi položkami.

Pravé kontextové tlačidlo

Potvrdzovacie tlačidlo

Tlačidlo fotoaparátu

Tlačidlo na zapnutie/ vypnutie

Tlačidlo na vymazanie/ opustenie menu

Mikrofón

Pohľad zozadu

Funkcie telefónu KP235

Opis klávesnice

Nasledujúca tabuľka predstavuje klávesy telefónu.

Opis klávesnice

Tlačidlo	Opis
	Ľavé kontextové tlačidlo/ Pravé kontextové tlačidlo Každé z týchto tlačidiel slúži na funkciu, ktorá je uvedená na displeji nad ním.
	Navigačné tlačidlá Slúžia na prechádzanie menu a presun kurzora. Tieto tlačidlá môžete tiež použiť na rýchly prístup k nasledujúcim funkciám: • Horné navigačné tlačidlo ( ): Výmena správ • Dolné navigačné tlačidlo ( ): Kontakty • Ľavé navigačné tlačidlo ( ): Zoznam profilov • Pravé navigačné tlačidlo ( ): Obľúbené položky
	Tlačidlo odoslať Slúži na vytáčanie telefónneho čísla a prijatie hovoru. Ak stlačíte toto tlačidlo v pohotovostnom režime, zobrazia sa posledné volané hovory, prijaté a zmeškané hovory.
0 + / I / 9 wxyz	**Tlačidlá číslic a znakov** Slúžia na voľbu telefónnych čísel v pohotovostnom režime a na písanie čísel alebo znakov v režime editácie. Ak tieto tlačidlá na chvíľu podržíte stlačené: • 1 vytočíte číslo odkazovej schránky. • Na vloženie medzinárodnej predvoľby slúži 0 . • 2 – 9 vytočíte čísla uložené v rýchlej voľbe. • Využíva sa na vloženie pauzy počas vytáčania, alebo na zmenu linky v nečinnom # .

2_KP235_Slov(Open)_080407 2008.4.7 10:30 AM Page 13

Tlačidlo	Opis
	Tlačidlo na zapnutie/ vypnutie Pomocou tohto tlačidla môžete ukončiť alebo odmietnuť hovor. Toto tlačidlo slúži aj na zapnutie a vypnutie telefónu, ak ho podržíte stlačené niekoľko sekúnd. Používa sa aj na vymazanie znakov alebo na návrat do menu.
	Tlačidlo zmazať Po každom stlačení vymaže jeden znak. Podržaním tlačidla zmažete celý text. Môžete sa tiež pomocou neho vrátiť do predchádzajúceho zobrazenia.

Bočné tlačidlá

Tlačidlo	Opis
	Bočné tlačidlá na pohyb nahor/nadol Ak je telefón otvorený, môžete v pohotovostnom režime regulovať hlasitosť tlačidiel a počas hovoru hlasitosť slúchadla.

Informácie na displeji

Nasledujúca tabuľka opisuje rôzne indikátory a ikony, ktoré sa objavujú na displeji telefónu.

Ikony na displeji

Ikona	Opis
	Všetky zvuky Len vibrovanie.
	Aktivovaný je profil Normálny.
	Aktivovaný je profil Hlasný.
	Zapnutý Tichý.
	Zapnutý profil Handsfree.
	Je nastavené presmerovanie hovoru.
	Informuje o tom, že používate WAP.
	Informuje o tom, že používate GPRS.
	Informuje o sile signálu siete.
	Hovor je spojený.
	Môžete používať služby GPRS.
	Indikuje, že používate roaming.

Funkcie telefónu KP235

Ikona	Opis
	Na odchádzajúce hovory sa používa linka 1 alebo 2 (ak používate službu dvoch liniek).
	Budík bol nastavený a je aktívny.
	Informuje o stave batérie.
	Dostali ste správu.
	Dostali ste hlasovú správu.
	Režim počas letu je zapnutý.
	Bluetooth je aktívny. Váš telefón je nastavený na viditeľný. (Ak nastavíte svoj telefón na skrytý, farba ikony bude sivá.)
	Máte rozvrh.

Vlož
a ba

Skôr a
sa, že

1. Vyb

Stlačte
a posu
Teraz

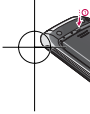

Pozná

▶ *Vybra*
prístr
jeho

Začíname

Vloženie SIM karty a batérie

Skôr ako vyberiete batériu, uistite sa, že je prístroj vypnutý.

1. Vybratie batérie.

Stlačte výstupky na kryte batérie a posuňte kryt smerom nadol. Teraz batériu vytiahnite.

Poznámka

- *Vybratie batérie zo zapnutého prístroja môže spôsobiť jeho poruchu.*

2. Vloženie SIM karty

Vložte SIM kartu do otvoru podľa obrázka. Uistite sa, že je SIM karta správne zasunutá a že pozlátená kontaktná plocha karty je obrátená smerom dovnútra prístroja.
Ak chcete SIM kartu vybrať, postupujte opačným spôsobom.

Vloženie SIM karty Vybratie SIM karty

Poznámka

- *Kovový kontakt SIM karty sa môže ľahko poškriabať. Pri zaobchádzaní so SIM kartou buďte preto opatrní. Postupujte podľa inštrukcií priložených k SIM karte.*

Začíname

3. Založenie batérie

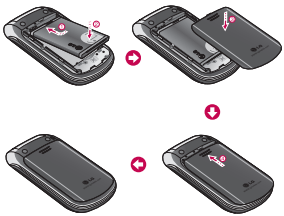

Nabitie batérie

Pred pripojením nabíjačky k telefónu musíte najskôr nainštalovať batériu.

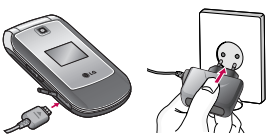

1. Podľa zobrazenia na obrázku zasuňte prípojku (so šípkou smerujúcou k vám) na nabíjačke do konektora na spodnej strane telefónu, až kým nezapadne na svoje miesto.
2. Opačný koniec nabíjačky pripojte do sieťovej zásuvky. Používajte iba nabíjačku, ktorá sa dodáva spolu s telefónom.
3. Keď bude batéria úplne nabitá, ikona na displeji prestane blikať.

Poznámka

- *Keď pripájate nabíjačku, nepoužívajte hrubú silu, mohli by ste poškodiť telefón alebo nabíjačku.*
- *Ak používate nabíjačku v zahraničí, možno budete potrebovať adaptér do sieťovej zásuvky.*
- *Nevyberajte batériu ani SIM kartu, ak je k telefónu pripojená nabíjačka.*

Varovanie

- *Počas búrky odpojte nabíjačku od siete, aby ste zabránili zásahu elektrickým prúdom alebo požiaru.*
- *Zaistite, aby sa do kontaktu s batériou nedostali žiadne ostré predmety, ako napríklad zuby zvierat alebo nechty. Hrozí nebezpečenstvo požiaru.*

Odpojenie nabíjačky

Stlačením bočných tlačidiel (pozrite obrázok) odpojte nabíjačku z telefónu.

Poznámka

- *Pred použitím telefónu sa presvedčte, že je batéria úplne nabitá.*
- *Ak nie je batéria dostatočne nabitá, vypnite a znovu zapnite telefón. Potom odpojte a znovu vložte batériu a znovu ju nabite.*

Zapnutie a vypnutie telefónu

Zapnutie telefónu

1. Do telefónu vložte batériu a pripojte telefón k externému zdroju napájania, ako napríklad k nabíjačke alebo k zásuvke na zapaľovač cigariet. Alebo k telefónu nainštalujte nabitú súpravu batérie.
2. Stlačte tlačidlo a pridržte ho niekoľko sekúnd, až kým sa nazapne displej.
3. V závislosti od nastavenia môže telefón vyžadovať vloženie kódu PIN.

Vypnutie telefónu

Stlačte tlačidlo a pridržte ho niekoľko sekúnd, až kým sa displej nevypne.

Prístupové kódy

Používajte prístupové kódy opísané v tejto časti, aby ste predišli neoprávnenému použitiu svojho telefónu. Prístupové kódy (okrem kódov PUK a PUK2) môžete kedykoľvek zmeniť použitím možnosti **Zmeniť kódy** (Menu #.5.5).

Kód PIN (4 až 8 číslic)

Kód PIN (Personal Identification Number – osobné identifikačné číslo) chráni vašu SIM kartu pred neoprávneným použitím. PIN kód sa spravidla dodáva spolu so SIM kartou. V prípade zapnutia voľby **Vyžiadanie kódu PIN** bude telefón požadovať vloženie kódu PIN po každom zapnutí. V prípade vypnutia voľby **Vyžiadanie kódu PIN** sa telefón pripojí k sieti bez nutnosti vkladať kód PIN.

Kód PIN2 (4 až 8 číslic)

Kód PIN2 dodávaný s niektorými kartami SIM sa vyžaduje pre prístup k funkciám, ako napríklad Oznámenie o tarifikácii hovoru a Pevná voľba. Tieto funkcie sú dostupné len vtedy, ak ich podporuje váš sieťový operátor. Ďalšie informácie nájdete u svojho sieťového operátora.

Kód PUK (4 až 8 číslic)

Osobný odblokovací kód (angl. PIN Unblocking Key, Personal Unblocking Key – PUK) je potrebný v prípade blokovaného PIN kódu. PUK kód sa spravidla dodáva spolu so SIM kartou. V prípade, že to tak nie je, informáciu o vašom PUK kóde získate od vášho operátora. Obráťte sa na neho aj v prípade straty PUK kódu.

Kód P

Kód PU
s niekt
potrebn
kódu P
sa na o

Bezpe
(4 až

Bezpe
pred n
Predna
Bezpe
vymaz
záznam
nastav
Bezpe
na zap
uzamk
pred n
telefón
bezpeč
meniť
Bezpe

ými
prístup

u
sú

or.
vojho

l. PIN

trebný
ódu.
spolu
to tak
UK
ora.
de

Kód PUK2 (4 až 8 číslic)

Kód PUK2 sa dodáva spolu s niektorými SIM kartami a je potrebný na zmenu zablokovaného kódu PIN2. Ak kód stratíte, obráťte sa na operátora.

Bezpečnostný kód (4 až 8 číslic)

Bezpečnostný kód chráni telefón pred neoprávneným použitím. Prednastavený kód je „0000“. Bezpečnostný kód je potrebný na vymazanie všetkých telefónnych záznamov a aktivovanie menu nastavenia a vymazania. Bezpečnostný kód je potrebný aj na zapnutie/vypnutie funkcie uzamknutia telefónu, ktorá chráni pred nepovoleným použitím telefónu. Predvolené nastavenie bezpečnostného kódu je možné meniť v menu Bezpečnostné nastavenia.

Blokovacie heslo

Blokovacie heslo je potrebné pri použití funkcie Blokovanie hovorov. Toto heslo obdržíte od svojho operátora v prípade, že si aktivujete túto funkciu.

Základné funkcie

Telefonovanie

Volanie

1. Uistite sa, že je telefón zapnutý.
2. Navoľte telefónne číslo vrátane medzimestskej predvoľby.
   - Jednotlivé číslice vymažete tlačidlom C. Ak tlačidlo C podržíte stlačené, vymaže sa celé číslo.
3. Stlačte odosielacie tlačidlo a číslo sa vytočí.
4. Na ukončenie hovoru stlačte ukončovacie tlačidlo alebo pravé kontextové tlačidlo.

Uskutočnenie hovoru pomocou zoznamu posledných hovorov

1. Stlačte v pohotovostnom režime tlačidlo Odoslať na zobrazenie posledného prijatého, odchádzajúceho a zmeškaného hovoru.
2. Vyberte telefónne číslo prostredníctvom horného/dolného navigačného tlačidla.
3. Stlačte a číslo sa vytočí.

Volanie do zahraničia

1. Stlačte a podržte tlačidlo 0+ na medzinárodnú predvoľbu. Znak „+“ automaticky vyberie medzinárodnú predvoľbu.
2. Vložte kód krajiny, medzimestskú predvoľbu a telefónne číslo.
3. Stlačte a číslo sa vytočí.

Ukončenie hovoru

Ak ste dokončili hovor, stlačte tlačidlo Položiť .

Uskutočnenie hovoru s použitím telefónneho zoznamu

Telefónne čísla si môžete uložiť do telefónneho zoznamu v pamäti SIM karty a/alebo telefónu. V telefónnom zozname jednoducho vyhľadajte meno a číslo vytočíte stlačením tlačidla .

Nasta

Ak cho
hlasito
tlačidlá
bočnéh
a stlač
tlačidla

Pozná

- *Toto*
režim
nasta

Prijati

Telefón
hovor z
telefón
volajúc
sa zob
volajúc
fotogra
v Konta

1. Na p
hovo
tlači
prijím
Odo
(Me

Nastavenie hlasitosti

Ak chcete počas hovoru nastaviť hlasitosť slúchadla, použite bočné tlačidlá ( ). Stlačením horného bočného tlačidla hlasitosť zvýšite a stlačením dolného bočného tlačidla ju znížite.

Poznámka

- *Toto tlačidlo slúži v pohotovostnom režime otvoreného telefónu na nastavenie hlasitosti.*

Prijatie hovoru

Telefón oznamuje prichádzajúci hovor zvonením a blikajúcou ikonou telefónu na displeji. Ak možno volajúceho identifikovať, na displeji sa zobrazí telefónne číslo volajúceho (alebo jeho meno/ fotografia, ak sú uložené v Kontaktoch).

1. Na prijatie prichádzajúceho hovoru otvorte telefón a stlačte tlačidlo Odoslať. (Ak bolo na prijímanie zvolené len tlačidlo Odoslať. Pozrite si stranu 64. (Menu #.4.2).

Poznámka

- *Ak je ako režim prijatia hovoru zvolené ľubovoľné tlačidlo (pozrite si stranu 64), prijmete hovor stlačením ľubovoľného tlačidla okrem tlačidla a pravého kontextového tlačidla.*

- Ak nechcete prijať prichádzajúci hovor, podržte postranné tlačidlo na ľavej strane telefónu bez toho, aby ste telefón otvorili.
- Hovor môžete prijať, i keď sa nachádzate v telefónnom zozname alebo v inom menu.

2. Ak chcete hovor ukončiť, zatvorte telefón alebo stlačte tlačidlo .

Kvalita signálu

Silu signálu môžete skontrolovať indikátorom signálu ( ) na displeji. Sila signálu sa môže meniť, najmä vo vnútri budov. Presunutie k oknu môže zlepšiť príjem signálu.

Písanie textu

Pomocou tlačidiel číslic a znakov môžete písať text. Napríklad môžete ukladať mená do telefónneho zoznamu, písať správy alebo vytvoriť osobný pozdrav.

Telefón umožňuje nasledujúce možnosti písania textu:

Režim T9

Tento režim umožňuje písať slová pomocou jedného stlačenia tlačidla pre každé písmeno. Každé tlačidlo na klávesnici telefónu obsahuje viac ako jedno písmeno. Režim T9 automaticky porovnáva stlačenia tlačidiel s interným slovníkom a určí príslušné slovo, takže potrebujete omnoho menej stlačení ako pri režime tradičnej klávesnice ABC. Toto sa občas označuje ako prediktívny text.

Režim klasickej klávesnice (režim ABC)

V tomto režime píšete písmená opakovaným stláčaním príslušného tlačidla, až kým sa nezobrazí požadované písmeno.

Číselný režim (režim 123)

Stlačením tlačidiel píšete príslušné čísla. Ak chcete písať čísla do textového poľa, pridržte tlačidlo 1 , až kým sa nezobrazí informácia o zapnutí režimu 123.

Zmena režimu písania textu

1. Keď sa nachádzate v poli, ktoré umožňuje vloženie znakov, indikátor textového režimu sa zobrazuje v pravom hornom rohu displeja.

2. Stla
   reži
   reži
   v pra

Použí

Predikt
umožň
a s min
tlačidie
jednotl
zobraz
predpo
Toto ro
základ
slovník
slová.
odráža
ponúk

▶ Ak p
v po
použ

2. Stlačením tlačidla # zmeníte režim písania textu. Aktuálny režim písania textu sa zobrazuje v pravom hornom rohu displeja.

Používanie režimu T9

Prediktívny režim písania textu T9 umožňuje písať slová jednoduchšie a s minimálnym počtom stlačených tlačidiel. Postupne so stláčaním jednotlivých tlačidiel telefón zobrazuje znaky, o ktorých predpokladá, že ich chcete napísať. Toto rozhodnutie uskutočňuje na základe vstavaného slovníka. Do slovníka môžete pridávať nové slová. Keď sú nové slová vložené, odráža sa to na priorite jednotlivých ponúk zo slovníka.

- Ak požadované slovo nie je v ponuke slovníka, vložte ho použitím režimu ABC.
- Jazyk režimu T9 si môžete vybrať. Stlačte ľavé kontextové tlačidlo [Možnosti] a vyberte voľbu Jazyky T9. Zvoľte požadovaný jazyk režimu T9. Režim T9 môžete tiež vypnúť výberom voľby Vypnúť T9. Štandardne je režim T9 zapnutý.

1. Najprv vložte celé slovo a potom ho môžete upraviť alebo vymazať ľubovoľné písmená.
2. Dokončite každé slovo medzerníkom stlačením tlačidla 0. Jednotlivé písmená vymažete tlačidlom C. Ak tlačidlo C podržíte stlačené, vymažete celé slová.

Poznámka

- *Ak chcete ukončiť písanie textu a text neuložiť, stlačte . Telefón prejde do pohotovostného režimu.*

Základné funkcie

Používanie režimu ABC

Na písanie textu používajte tlačidlá 2 abc až 9 wxyz.

1. Stlačte tlačidlo označené príslušným písmenom:
   - jedenkrát pre prvé písmeno,
   - dvakrát pre druhé písmeno
   - a tak ďalej.
2. Medzeru vložíte tlačidlom 0 +. Jednotlivé písmená vymažete tlačidlom C. Ak tlačidlo C podržíte stlačené, vymažete celý displej.

Tlačidlo	Znaky v poradí, v akom sa zobrazujú	
	Veľké písmená	Malé písmená
1	. , ? ! ' " 1 - ( ) @ / : _	. , ? ! ' " 1 - ( ) @ / : _
2 abc	A B C 2 Á Č Ä	a b c 2 á č ä
3 def	D E F 3 Ď É	d e f 3 ď é
4 ghi	G H I 4 Í	g h i 4 í
5 jkl	J K L 5 Ĺ Ľ	j k l 5 í ľ
6 mno	M N O 6 Ň Ó Ô Ö Ő	m n o 6 ň ó ô ö ő
7 pqrs	P Q R S 7 Ŕ Š	p q r s 7 ŕ š
8 tuv	T U V 8 Ť Ú Ü Ű	t u v 8 ť ú ü ű
9 wxyz	W X Y Z 9 Ý Ž	w x y z 9 ý ž
0 +.	Medzera 0	Medzera 0

Používanie režimu 123 (číselný)

Režim 123 umožňuje vkladať do textu čísla (napríklad telefónne číslo).

Stlačte tlačidlá prislúchajúce jednotlivým čísliciam a potom prepnite do príslušného textového režimu.

Telefó
vďaka
prispôs
nachác
a sú pr
dvoch
označe
menu a
prezrie
nastav

Funkci
mení v
kontex
časti d
zobraz

Výber funkcií a volieb

selný)

Telefón ponúka skupinu funkcií, vďaka ktorej si ho môžete prispôsobiť. Tieto funkcie sa nachádzajú v menu a podmenu a sú prístupné prostredníctvom dvoch kontextových tlačidiel označených ▭ a ▭. Každé menu a podmenu umožňuje prezrieť si a pozmeniť aktuálne nastavenia príslušných funkcií.

Funkcia kontextových tlačidiel sa mení v závislosti od aktuálneho kontextu. Pomenovanie v spodnej časti displeja nad každým tlačidlom zobrazuje jeho aktuálnu funkciu.

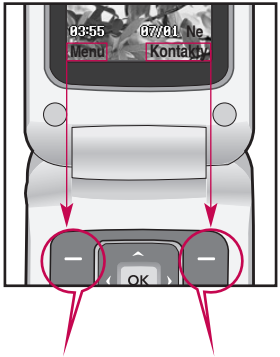

Stlačte ľavé kontextové tlačidlo na prístup do menu.

Stlačte pravé kontextové tlačidlo na aktiváciu príslušnej akcie.

Strom funkcií menu

1. Kalendár

1.1 Kalendár
1.2 Poznámky
1.3 Úlohy

2. Register hovorov

2.1 Všetky hovory
2.2 Neprijaté hovory
2.3 Volané čísla
2.4 Prijaté hovory
2.5 Trvanie hovoru
2.6 Cena hovoru
2.7 Informácie o dátach

3. Profily

3.1 Normálny
3.2 Tichý
3.3 Len vibrovanie
3.4 Hlasný
3.5 Handsfree

4. Multimédiá

4.1 Fotoaparát
4.2 Hlasový záznamník

5. Správy

5.1 Nová správa
5.2 Prijaté
5.3 Koncepty
5.4 Na odoslanie
5.5 Odoslané
5.6 Vypočuť hlasovú poštu
5.7 Informačné správy
5.8 Šablóny
5.9 Nastavenia správ

6. Moje veci

6.1 Obrázky
6.2 Zvuky
6.3 Iné
6.4 Hry a aplikácie

7. Go

8. Ko

8.1
8.2
8.3
8.4
8.5
8.6
8.7
8.8

va

nie

lasovú

é

a

tácie

7. Google

8. Kontakty

8.1 Hľadať
8.2 Nový kontakt
8.3 Rýchla voľba
8.4 Skupina
8.5 Kopírovať všetko
8.6 Zmazať všetko
8.7 Nastavenia
8.8 Informácie

9. Nástroje

9.1 Budík
9.2 Kalkulačka
9.3 Stopky
9.4 Konvertor mien
9.5 Svetový čas
9.6 Služby SIM

⋇. Prehľadávač

⋇.1 Domov
⋇.2 Záložky
⋇.3 Vložiť adresu
⋇.4 História
⋇.5 Uložené stránky
⋇.6 Nastavenia
⋇.7 Informácie

0. Možnosť pripojenia

0.1 Bluetooth
0.2 Sieť

#. Nastavenia

#.1 Dátum a čas
#.2 Jazyk
#.3 Nastavenie displeja
#.4 Nastavenia hovorov
#.5 Zabezpečenie
#.6 Režim počas letu
#.7 Úspora energie
#.8 Obnovit'
#.9 Stav pamäte

Kalendár

Kalendár Menu 1.1

Po vstupe do tohto menu sa zobrazí kalendár. Štvorcový kurzor označuje určitý deň. Kurzor môžete presunúť na iný dátum pomocou navigačných tlačidiel. V kalendári môžete použiť nasledujúce tlačidlá.

Každým stlačením	1	prejdete o rok dozadu.
	3	prejdete o rok dopredu.
	*	prejdete o mesiac dozadu.
	#	prejdete o mesiac dopredu.

Stlačením ľavého kontextového tlačidla [Možnosti] môžete pridať úlohu alebo poznámku.

- **Zobraziť:** Ukazuje záznam úlohy alebo poznámku pre vybraný deň.
- **Nová poznámka:** Vyberte túto možnosť, ak chcete zadať novú úlohu alebo poznámku.
- **Tón plánovača:** Môžete nastaviť tón plánovača pre každý zvolený dátum.
- **Všetky poznámky:** Môžete zobraziť všetky poznámky.
- **Prejsť na dátum:** Môžete priamo prejsť na zvolený dátum.
- **Vymazať viac:** Môžete zvoliť možnosť Odstrániť staré, čím vymažete staré, oznámené poznámky z plánovača; alebo Zmazať všetko, čím vymažete všetky poznámky a pripomienky.

Poznámky Menu 1.2

1. Vyberte voľbu Poznámka stlačením ľavého kontextového tlačidla alebo OK.
2. Ak je zoznam prázdny, stlačte ľavé kontextové tlačidlo [Nové].
3. Napíšte poznámku a stlačte ľavé kontextové tlačidlo OK.

Úloh

Môžete
zoznar
zobraz
Zobraz
prebieh
Taktiež
alebo b

astaviť

e

priamo

liť
ím

bo
ete
enky.

nu 1.2

ého

čte
ové].
e ľavé

Úlohy Menu 1.3

Môžete zobraziť, upraviť a pridať zoznamy úloh. Zoznamy úloh sa zobrazujú v poradí podľa dní. Zobrazené sú zoznamy úloh, ktoré prebiehajú alebo boli ukončené. Taktiež môžete posielať cez MMS alebo Bluetooth.

Register hovorov

Záznamy o zmeškaných, prijatých a volaných hovoroch si môžete prezerať len v prípade, ak sieť podporuje technológiu zobrazenia čísla volajúceho (angl. Calling Line Identification Presentation – CLIP).

Číslo a meno (ak sú k dispozícii) sú zobrazené spolu s dátumom a časom, kedy sa hovor uskutočnil. Môžete si zobraziť aj trvanie hovorov.

Všetky hovory Menu 2.1

Umožňuje vám zobraziť záznamy o zmeškaných, prijatých a volaných hovoroch. Na číslo, ktoré si v tomto zozname vyberiete, môžete zavolať, alebo poslať správu. Toto číslo si tiež môžete uložiť do zoznamu kontaktov.

Neprijaté hovory Menu 2.2

Umožňuje zobraziť záznam o zmeškanom hovore, zavolať na dané číslo, poslať správu a uložiť číslo do zoznamu kontaktov.

Volané čísla Menu 2.3

Umožňuje zobraziť záznam o volanom čísle, zavolať na dané číslo, odoslať správu a uložiť číslo do zoznamu kontaktov.

Prijaté hovory Menu 2.4

Umožňuje zobraziť záznam o prijatom hovore, zavolať na dané číslo, odoslať správu a uložiť číslo do zoznamu kontaktov.

Trvanie hovoru Menu 2.5

Čas hovoru môžete prezerať podľa typu.

- **Posledný hovor:** Zobrazí čas posledného hovoru v minútach/sekundách.
- **Všetky hovory:** Zobrazuje celkový čas hovorov. Časovač môžete inicializovať stlačením ľavého kontextového tlačidla Obnoviť pôv. nastavenia.

- **Vola**
  odch
- **Prija**
  prich

Cen

Táto si
kontrol
hovoru

Pozná

- *Skuto*
  opera
  v záv
  čiasto

Nasta

- **Nast**
  Táto
  limit
  zvol
  môž
  len c
  nákl

nu 2.3

ané
číslo

nu 2.4

dané
číslo

nu 2.5

čas

vač
ím
a

- **Volané čísla:** Zobrazuje čas odchádzajúcich hovorov.
- **Prijaté hovory:** Zobrazuje čas prichádzajúcich hovorov.

Cena hovoru Menu 2.6

Táto sieťová služba umožňuje kontrolovať cenu posledného hovoru a celkovú prevolanú sumu.

Poznámka

- *Skutočná cena, ktorú vám účtuje operátor, môže byť odlišná v závislosti od siete, zaokrúhľovania čiastok, daní ap.*

Nastavenia ceny (Menu 2.6.3)

- **Nastaviť kredit**
  Táto sieťová služba umožňuje limitovať cenu hovorov na zvolené účtovné jednotky. Hovor môžete prijať alebo uskutočniť len do nastaveného limitu nákladov.
  - **Čítať:** Môžete skontrolovať zostávajúce jednotky.
  - **Zmeniť:** Môžete zmeniť svoj účtovný limit.
- **Nastaviť tarifu**
  Môžete nastaviť typ meny a jednotkovú cenu. Účtovné jednotkové ceny vám poskytne váš poskytovateľ služieb. Na zmenu meny alebo jednotky v tomto menu musíte zadať kód PIN2. Ak chcete vložiť symbol @, £, $, zmažte všetky menové reťazce a stlačte tlačidlo *. Ak chcete symbol zmeniť, stlačte tlačidlo * opäť.

Poznámka

- *Po spotrebovaní všetkých jednotiek nie je možné vykonávať žiadne hovory okrem núdzových volaní.*
  V závislosti na karte SIM budete na nastavenie limitu ceny za hovory potrebovať kód PIN2.

▶ **Automatické zobrazovanie**
Táto sieťová služba umožňuje automaticky zobrazovať cenu posledného hovoru. Ak zvolíte možnosť Zap., cenu posledného hovoru uvidíte po jeho dokončení.

Informácie o dátach

Menu 2.7

Objem údajov (Menu 2.7.1)

Umožňuje zistiť odoslané, prijaté a celkové množstvo údajov. Počítadlo môžete resetovať stlačením ľavého kontextového tlačidla [Obnoviť pôvodné nastavenia].

Trvanie hovoru (Menu 2.7.2)

Môžete pozrieť trvanie posledného hovoru a všetkých hovorov. Počítadlo môžete resetovať stlačením ľavého kontextového tlačidla [Obnoviť pôvodné nastavenia].

V men
a uprav
udalos
volajúc
profilov
Len vi
a **Hand**

Akti

1. Na c
zozn
2. V zo
na p
a stl
[Výb
3. Vybe

Pozná

▶ *Po pr*
sa au
režim

Profily

2.7.2)
ného

o

V menu Profily môžete meniť a upravovať tóny telefónu pre rôzne udalosti, prostredia alebo skupiny volajúcich. Prednastavených profilov je päť: **Normálny**, **Tichý**, **Len vibrovanie**, **Hlasný** a **Handsfree**.

Aktivovať

1. Na displeji sa zobrazí zoznam profilov.
2. V zozname profilov sa presuňte na profil, ktorý chcete aktivovať, a stlačte ľavé kontextové tlačidlo [Výber] alebo tlačidlo OK.
3. Vyberte voľbu Aktivovať.

Poznámka

- *Po pripojení slúchadiel k telefónu sa automaticky aktivuje režim Handsfree.*

Prispôsobiť

Všetky režimy okrem režimu Len vibrovanie si môžete prispôsobiť (a menu Tichý). Prejdite na požadovaný profil v zozname Profily. Po stlačení ľavého kontextového tlačidla alebo tlačidla OK zvoľte Prispôsobiť. Otvorí sa voľba nastavenia profilu. Nastavte voľbu podľa potreby.

- **Typ vyzváňacej výstrahy:** Nastavte typ upozornenia na prichádzajúce hovory.
- **Tóny zvonení:** Vyberte si zo zoznamu požadovaný vyzváňací tón.
- **Hlasitosť zvonenia:** Nastavte hlasitosť zvonenia.
- **Typ hlásenia správy:** Nastavte typ upozornenia na prichádzajúcu správu.

Profily

- **Tóny správ:** Zvoľte tón upozornenia na prichádzajúcu správu.
- **Hlasitosť správy:** Nastavenie hlasitosti tónu správy.
- **Tóny klávesnice:** Vyberte si požadovaný tón tlačidiel.
- **Hlasitosť tlačidiel:** Nastavte hlasitosť tónov tlačidiel.
- **Hlasitosť zvuk. efektu:** Nastavte hlasitosť zvukov telefónu.
- **Hlasitosť zap/vyp:** Nastavte hlasitosť tónu pri zapnutí/vypnutí telefónu.
- **Automaticky:** (len v profile **náhlavnej súpravy**) Môžete aktivovať funkciu automatického prijatia hovoru. Zvoľte, kedy má telefón automaticky prijať hovor.5

Tento
ponúka
sa ľahk
môžete
a preze
o ne s

Pozná

- *Ak je*
fotoa

Foto

Stlačte
Multim
menu s
z poho
tlačidla
zabudo
zobraz

Pred fo
tieto vo

Multimédiá

Tento multimediálny telefón vám ponúka vstavaný fotoaparát, ktorý sa ľahko ovláda a vďaka ktorému môžete okamžite fotografovať a prezerať si fotografie a podeliť sa o ne s priateľmi alebo rodinou.

Poznámka

- *Ak je batéria príliš slabá, nemôžete fotoaparát použiť.*

Fotoaparát Menu 4.1

Stlačte tlačidlo Menu a použitím Multimédiá > Fotoaparát. Do tohto menu sa môžete dostať aj z pohotovostného režimu stlačením tlačidla Fotoaparátu. Po otvorení zabudovaného fotoaparátu uvidíte zobrazený hľadáčik.

Pred fotením môžete nastaviť tieto voľby:

1. **Rozlíšenie:** 320x240, 640x480
2. **Kvalita:** Normálna/Jemná/ Veľmi jemná
3. **Časovač:** Vypnúť (žiadny časovač), 3 sekundy, 5 sekundy, 10 sekundy.
4. **Režim zobrazenia:** Celý obrázok, Celá obrazovka
5. **Viac záberov:** 1 záber, 3 zábery
6. **Efekt:** Vypnúť, Sépia, Mono, Negatív
7. **Vyváženie bielej:** Automaticky, Denné svetlo, Svetlo žiarovky, Zamračené, Žiarivkové svetlo
8. **Tón spúšte:** Vypnúť, Tón 1, Tón 2, Tón 3
9. **Obnoviť pôv. nastavenia:** Áno, Nie

1. Zobrazte na stred požadované menu volieb použitím ľavého/pravého navigačného tlačidla.
2. Pomocou horného/dolného navigačného tlačidla vyberte požadovanú hodnotu.
3. Po nastavení všetkých parametrov zacieľte na objekt, ktorý chcete odfotiť, a stlačte tlačidlo [📷] alebo tlačidlo [OK]. Odfotografovanie snímky je sprevádzané zvukom a zobrazí sa nasledujúca lišta menu:

Obrázok môžete odoslať ako MMS alebo prostredníctvom Bluetooth. Stlačte ľavé kontextové tlačidlo softvérový kláves [Možnosti] a zvoľte Odoslať cez.

Hlasový záznamník

Menu 4.2

Môžete nahrávať hlasové poznámky a ďalšie zvuky.

1. Stlačte ľavé kontextové tlačidlo [Možnosti]. Môžete nastaviť trvanie nahrávky.
   - **Všeobecné:** 10 minút
   - **MMS:** 2 minúty a 30 sekúnd
2. Stlačením [OK] spustíte nahrávanie.
3. Stlačením [OK] ukončíte nahrávanie.

Toto m
s SMS
Služba
MMS (
Service
správ),
služieb
SMS a
MMS p
spopla
prosím
svojho

Nov

Máte n
správu
kombin
(až 4 s

1. Zapi
   poľa
2. Stla
   [Mož
   nasl

Správy

Toto menu zahŕňa funkcie spojené s SMS (Short Message Service – Služba krátkych textových správ), MMS (Multimedia Message Service – Služba multimediálnych správ), hlasovou poštou a správami služieb siete. Odosielanie správ SMS a MMS ako aj prijímanie správ MMS počas roamingu je spoplatňované. Pre podrobnosti prosím kontaktujte svojho operátora.

Nová správa Menu 5.1

Máte možnosť napísať a upraviť správu, ktorá môže obsahovať kombináciu textu, obrazu i zvuku. (až 4 strán)

1. Zapíšte svoju správu do poľa Správa.
2. Stlačte ľavé kontextové tlačidlo [Možnosti]. Dostupné sú nasledujúce možnosti.

- **Odoslať:** Odošle správu, ktorú ste vytvorili. Príjemcov môžete pridávať zo svojho zoznamu kontaktov pomocou menu [Možnosti] alebo môžete zadať priamo telefónne číslo. Môžete zadať až 10 čísel.
- **Vložiť:** Do obrazovej správy môžete vložiť obrázok, zvuk, symboly, textové šablóny, emotikony, mená, čísla, nové snímky, predmet správy a iné.
- **Uložiť:** Správu môžete uložiť ku konceptom alebo ako šablónu obrázkov.
- **Ukážka:** Pred odoslaním si môžete pozrieť náhľad vytvorenej multimediálnej správy. (Zobrazuje sa, ak ste vložili nejaký zvuk, obrázok alebo snímku.)
- **Zobraziť prílohy:** Zobrazí priložené súbory. (Zobrazuje sa, ak boli priložené nejaké súbory.)

- **Trvanie snímky:** Tu môžete nakonfigurovať trvanie každej stránky. (Zobrazuje sa, ak boli priložené nejaké súbory.)
- **Odstrániť:** Touto voľbou môžete odstrániť priložené položky. (Zobrazuje sa, ak boli priložené nejaké súbory.)
- **Nastaviť T9:** Tu môžete zvoliť, či chcete aktivovať alebo deaktivovať režim T9.
- **Jazyk zápisu:** Zvoľte jazyk pre režim T9. (Ďalšie podrobnosti o režime T9 nájdete na stranách 22 až 23).
- **Nové slovo T9:** Ak nenájdete želané slovo v režime T9, môžete ho pomocou tejto voľby pridať do slovníka T9. Po napísaní slova stlačte ľavé kontextové tlačidlo [Uložiť].
- **Vymazať text:** Vymaže zadaný text.
- **Ukončiť:** Touto voľbou zrušíte režim úprav. Rozpísaná správa sa neuloží.

Poznámka

- *Ak počas vytvárania multimediálnej správy budete naťahovať obrázok (50 K) možno zistíte, že počas načítavania obrázka nebudete môcť vykonať žiadnu inú činnosť, kým sa obrázok úplne nenatiahne.*

Prijaté Menu 5.2

Telefón vás upozorní na prijatie správy. Správa sa potom uloží do schránky prijatých správ.

Keď vás telefón upozorní, že ste obdržali multimediálnu správu, musíte pred tým, než si ju pozriete, počkať, kým sa správa stiahne zo servera. Bližšie informácie o nastavení oznamu nájdete v položke Nastavenia/MMS (Menu 5.9.2).

Správu možno prečítať, ak ju vyberiete tlačidlom [−].

- **Zobraziť:** Môžete zobraziť zvolenú správu.
- **Odpovedať:** Môžete odpovedať odosielateľovi.

- **Zma**
aktu
- **Nač**
sprá
Mult
na A
bude
Ak c
zvoli
- **Pos**
sprá
ďale
- **Vola**
späť
- **Ulož**
číslo
- **Info**
sprá
infor
Prec
sprá
odos
Veľk
- **Hron**
mož
ozna
viace

- **Zmazať:** Môžete odstrániť aktuálnu správu.
- **Načítať (v prípade notifikačnej správy):** Ak je voľba Multimediálna správa nastavená na Automatické sťahovanie vyp., budete dostávať iba notifikácie. Ak chcete správu prijať, musíte zvoliť [Načítať].
- **Poslať ďalej:** Vybranú správu môžete poslať ďalej druhej strane.
- **Volať naspäť:** Môžete zavolať späť odosielateľovi.
- **Uložiť číslo:** Môžete uložiť číslo správy.
- **Informácie:** Pri každej prijatej správe možno získať tieto informácie: Číslo odosielateľa, Predmet (iba pri multimediálnych správach), Dátum a čas odoslania správy, Typ správy, Veľkosť správy.
- **Hromadné mazanie:** Použitím možnosti Označiť/Zrušiť označenie môžete odstrániť viacero správ.
- **Odstrániť všetky prečítané:** Môžete odstrániť všetky prečítané správy.
- **Zmazať všetko:** Zruší všetky prenosy správ a všetky ich vymaže.

Koncepty Menu 5.3

Môžete si prezerať správy uložené ako koncepty. Koncepty správ sa zobrazujú spolu s dátumom a časom uloženia. V zozname sa presúvajte pomocou horného/dolného navigačného tlačidla.

Pri každom koncepte máte ďalšie možnosti. Stlačte [Možnosti].

- **Zobraziť:** Môžete zobraziť zvolenú správu.
- **Upraviť:** Môžete upraviť zvolenú správu.
- **Zmazať:** Odstráni všetky vybrané správy z priečinka Koncepty.

- **Informácie:** Môžete zobraziť informácie o zvolenej správe: predmet (len pre multimediálnu správu), dátum a čas uloženia, typ a veľkosť správy, prioritu (len pre multimediálnu správu).
- **Hromadné mazanie:** Použitím možnosti Označiť/Zrušiť označenie môžete odstrániť viacero správ.
- **Zmazať všetko:** Odstráni všetky správy z priečinka konceptov.

Na odoslanie Menu 5.4

Pošta na odoslanie je prechodné úložné miesto pre správy, ktoré čakajú na odoslanie. Správy, ktorých odoslanie zlyhalo, sa uložia do priečinka Pošta na odoslanie.

Odoslané Menu 5.5

Všetky odoslané správy sa umiestnia do tohto priečinka.

Vypočuť hlasovú poštu Menu 5.6

Toto menu vám poskytne rýchly spôsob prístupu k vašej hlasovej schránke (ak to umožňuje sieť). Pred použitím tejto voľby musíte vložiť číslo servera hlasovej schránky. Toto číslo získate od svojho operátora.

Pri príchode novej hlasovej správy sa na displeji zobrazí symbol . Dlhším stlačením tlačidla 1 prejdete priamo do svojej hlasovej schránky. Odporúčame vám zistiť si u operátora bližšie informácie o tejto službe kvôli správnemu nastaveniu telefónu.

Informačné správy
(závisí od siete a od objednaných služieb)

Menu 5.7

Správy informačnej služby sú textové správy zasielané sieťou váš

telefón
informa
o poča
lekárňa
Každý
číslo. K
informa
rozbaľ
alebo s
displeji
v poho
dostup

Čítať

Keď ob
a vybe
na disp

Téma

- **Zob**
čísla
zobr
[Mož
a ma
infor

telefón. Obsahujú všeobecné informácie, napríklad správy o počasí, doprave, taxislužbe, lekárňach alebo cenách akcií. Každý typ informácie má pridelené číslo. Keď obdržíte správu informačnej služby, zobrazí sa rozbaľovacie okno s oznámením alebo sa správa priamo zobrazí na displeji. Ak je správa zobrazená v pohotovostnom režime, sú dostupné tieto možnosti:

Čítať (Menu 5.7.1)

Keď obdržíte informačnú správu a vyberiete Čítať, správa sa zobrazí na displeji.

Téma (Menu 5.7.2)

- **Zobrazenie zoznamu:** Pridané čísla informačnej služby možno zobraziť. Ak stlačíte [Možnosti], môžete upravovať a mazať pridané kategórie informačných správ.
- **Aktívny zoznam:** V aktívnom zozname možno vyberať čísla informačných správ. Ak niektoré číslo informačnej služby aktivujete, môžete z neho prijímať správy.

Šablóny Menu 5.8

Toto menu obsahuje zoznam pripravených správ (šablón). Tieto šablóny môžete upraviť alebo k nim pridať novú. Môžete si vybrať z dvoch typov šablón: textových a obrázkov.

Textové šablóny (Menu 5.8.1)

Dostupné sú nasledujúce možnosti.

- **Zobraziť:** Zobrazí zvolenú šablónu.
- **Upraviť:** Zvolením tejto možnosti môžete upraviť zvolenú šablónu.
- **Odoslať cez - Správa:** Tu môžete vytvoriť správu pomocou zvolenej šablóny.

- **Odstrániť:** Zmaže zvolenú šablónu zo zoznamu textových šablón.
- **Nová šablóna:** Túto možnosť použite na vytvorenie novej šablóny.
- **Zmazať všetko:** Zmaže všetky šablóny.

Šablóny obrázkov (Menu 5.8.2)

Multimediálnu šablónu môžete vytvoriť po stlačení ľavého kontextového tlačidla [Nové]. Dostupné možnosti sú rovnaké ako tie pre textové šablóny spomenuté vyššie.

Nastavenia správ

Menu 5.9

SMS (Menu 5.9.1)

- **Typ správy:**

  Texty, Hlasový portál, Fax, Číslovanie strán, X.400, E-mail, ERMES

  Typ správ je zvyčajne nastavený na Text. Textovú správu možno transformovať do alternatívnych formátov. U operátora si overte, či je táto funkcia k dispozícii.
- **Doba platnosti:** Táto služba siete umožňuje nastaviť, ako dlho budú textové správy uložené v centre správ.
- **Správa o doručení:** Ak nastavíte Áno, môžete si overiť, či bola správa úspešne doručená.
- **Účtovanie za odpovedanie/ odpoveď:** Adresát správy môže odpovedať na vašu správu, cena odpovede bude pripísaná na váš telefónny účet. Táto funkcia závisí od vášho poskytovateľa služieb.
- **Číslo centra správ:** Uloží alebo zmení číslo SMS centra na odoslanie textových správ. Toto číslo získate od operátora.
- **Kódovanie znakov:** Tu môžete nastaviť typ kódovania znakov.

MMS

- **Trva**
  nako
  stran
- **Prio**
  po n
  Nízk
- **Dob**
  siete
  budú
  ulož
- **Sprá**
  Áno,
  sprá
- **Odo**
  o pr
  mož
  skor
  sprá
- **Auto**
  Můž
  pom
  Roa
  Auto

MMS (Menu 5.9.2)

- **Trvanie snímky:** Umožňuje vám nakonfigurovať trvanie každej strany počas písania správy.
- **Priorita:** Môžete odoslať správu po nastavení úrovne priority: Nízka, Normálna a Vysoká.
- **Doba platnosti:** Táto služba siete umožňuje nastaviť, ako dlho budú multimediálne správy uložené v centre správ.
- **Správa o doručení:** Ak nastavíte Áno, môžete si overiť, či bola správa úspešne doručená.
- **Odoslať potvrdenie o prečítaní?:** Ak je v tomto menu možnosť Áno, budete môcť skontrolovať, či bola vaša správa prečítaná.
- **Automatické preberanie:** Můžete nastavit režim přijímání pomocí Domácí sítě nebo Roamingové sítě. Pokud vyberete **Automaticky**, budete multimediální zprávy přijímat automaticky. Pokud vyberete **Manuálne**, obdržíte pouze oznámení o zprávě do složky Příchozí zprávy a máte možnost se rozhodnout, zda multimediální zprávu stáhnete či nikoli.
- **Sieťové profily:** Aby ste mohli zo servera sťahovať multimediálne správy, musíte si nastaviť URL servera multimediálnych správ.
- **Povolený typ správy**
  - Osobné: Osobné správy.
  - Reklama: Komerčné správy.
  - Informácie: Potrebné informácie.

Číslo hlasovej pošty (Menu 5.9.3)

Do odkazovej schránky môžete prijímať hlasovú poštu, ak túto službu podporuje váš operátor.

Keď príde do odkazovej schránky nová hlasová pošta, na displeji sa zobrazí symbol. Podrobné

Správy

informácie o nastavení odkazovej schránky správ získate od operátora.

1. V pohotovostnom režime stlačte tlačidlo 1.
2. Zobrazí sa nasledujúce podmenu.

▶ **Hlasová pošta:** Odkazy v hlasovej pošte si možno vypočuť stlačením tlačidla Domov.

▶ **Roaming:** Prístup k hlasovej pošte máte aj pri pobyte v zahraničí v prípade, ak využívate roaming.

Servisná správa (Menu 5.9.4)

Môžete nakonfigurovať možnosť prijatia servisnej správy.

Informačná správa (Menu 5.9.5)

(závisí od siete a od objednaných služieb)

▶ **Načítať**

- Zapnúť: Ak vyberiete túto voľbu, telefón bude prijímať informačné správy.
- Vypnúť: Ak vyberiete túto voľbu, telefón nebude prijímať informačné správy.

▶ **Upozornenie**

- Zapnúť: Pri prijatí informačnej správy telefón jedenkrát zazvoní.
- Vypnúť: Telefón pri prijatí správy nezazvoní.

▶ **Jazyk**

- Požadovaný jazyk vyberiete stlačením [Zapnúť/Vypnúť]. Informačné správy sa zobrazia v požadovanom jazyku.

Do par
ľubovo
takže b
všetkým
a hrám

Obra

Priečin
vložen
obrázk
a zozn
štanda
v telefó
ktoré s
a obráz
fotoapa

Možno
závisia

▶ **Zob**
vybr

▶ **Zma**
vybr

Moje veci

Do pamäte telefónu možno uložiť ľubovoľné multimediálne súbory, takže budete mať ľahký prístup ku všetkým svojim obrázkom, zvukom a hrám.

Obrázky Menu 6.1

Priečinok **Obrázky** obsahuje vložený odkaz pre sťahovanie obrázkov prostredníctvom internetu a zoznam obrázkov, ktorý obsahuje štandardné obrázky načítané v telefóne už z výroby, obrázky, ktoré ste si samostatne stiahli, a obrázky zaznamenané fotoaparátom vášho telefónu.

Možnosti, ktoré sú k dispozícii, závisia od typu vybraného obrázka.

- **Zobraziť:** Môžete si pozrieť vybratý obrázok.
- **Zmazať:** Odstráni vybratý obrázok.
- **Nastaviť ako:** Môžete nastaviť zvolený obrázok ako tapetu alebo ako ID obrázku.
- **Odoslať cez:** Zvolený obrázok môžete odoslať ako správu MMS alebo prostredníctvom Bluetooth.
- **Súbor**
  - Premenovať: Umožňuje premenovať obrázok.
  - Presunúť do zložky: Umožňuje presunutie súboru do iného priečinka.
  - Informácie: Zobrazí informácie o vybratom obrazovom súbore.
- **Vytlačiť cez Bluetooth:** Väčšinu obrázkov nasnímaných v režime fotoaparátu alebo prevzatých cez WAP možno odoslať do tlačiarne prostredníctvom funkcie Bluetooth/Pictbridge.
- **Prezentácia:** Umožňuje zobraziť prezentáciu z uložených súborov.

- **Nová zložka:** Umožňuje vytvoriť nový priečinok.
- **Vymazať viac:** Môžete zvoliť možnosť vymazať vybrané obrázky – Hromadné mazanie; alebo všetky súbory v zozname – Zmazať všetko.
- **Triediť podľa:** Môžete usporiadať súbory podľa dátumu, typu a názvu.
- **Zobrazenie zoznamu:** Umožňuje zobraziť obrázky v zobrazení Zoznam alebo ako Zobrazenie miniatúr.

Zvuky Menu 6.2

Priečinok **Zvuky** obsahuje vložený odkaz pre sťahovanie zvukov prostredníctvom internetu a zoznam zvukov, ktorý obsahuje štandardné zvuky načítané v telefóne už z výroby, zvuky, ktoré ste si samostatne stiahli, a zvuky zaznamenané fotoaparátom vášho telefónu.

Iné Menu 6.3

V tomto priečinku sú uložené všetky súbory okrem obrázkov, zvukov.

Hry a aplikácie Menu 6.4

Hry (Menu 6.4.1)

V tomto menu môžete spravovať aplikácie Java nainštalované vo vašom telefóne.

Aplikácie (Menu 6.4.2)

Môžete prehrať alebo odstrániť prevzaté aplikácie, prípadne nastaviť možnosť pripojenia.

Sieťové profily (Menu 6.4.3)

Aktivovanie profilu

1. Premiestnite kurzor na profil, ktorý chcete aktivovať.
2. Stlačte tlačidlo OK, prípadne v menu Možnosti vyberte položku Aktivovať.

Pridáv
1. V m
polo
2. Stla
[Ulo
zme
Môžete
odstrán
Možno
Zobraz

nu 6.3
všetky
ov.

nu 6.4

6.4.1)
vať
vo

6.4.2)
iť

6.4.3)

il,

e

Pridávanie nového profilu

1. V menu Možnosti vyberte položku Nový profil.
2. Stlačte ľavé kontextové tlačidlo [Uložiť], aby sa uložili prípadné zmeny v konfigurácii.

Môžete zobraziť, upraviť, prípadne odstrániť profil tak, že v menu Možnosti vyberiete položku Zobraziť, Upraviť a Odstrániť.

Google

Menu 7

Otvorenie internetovej stránky Google.

Poznámka

- *Pripojenie k tejto službe je spoplatnené. Zistite poplatky za prenos dát u vášho mobilného operátora.*

Kontakty

Telefónne čísla a im zodpovedajúce mená môžete ukladať v pamäti telefónu alebo na karte SIM.

V pohotovostnom režime stlačte ľavé kontextové tlačidlo [Menu], potom vyberte Kontakty.

Hľadať Menu 8.1

1. Stlačte v pohotovostnom režime pravé kontextové tlačidlo [Kontakty]. Vyberte Hľadať. Zobrazí sa žiadosť o vloženie mena.
2. Vložte začiatočné písmená mena, ktoré chcete vyhľadať.
   - Do menu kontakty môžete priamo vstúpiť stlačením navigačného tlačidla v pohotovostnom režime.
3. Po vyhľadaní zamýšľaného kontaktu môžete stlačením tlačidla vytočiť číslo alebo stlačte ľavé kontextové tlačidlo [Možnosti] na použitie ďalších funkcií.

- **Zobraziť:** Zobraziť môžete meno a číslo.
- **Upraviť:** Môžete upraviť meno a číslo.
- **Zavolať:** Môžete kontakt zavolať.
- **Poslať správu:** Môžete kontaktu poslať správu, pohľadnicu alebo hlasový odkaz. (Pozn.: Pohľadnica nie je dostupná vo všetkých krajinách.)
- **Poslať kontakt:** Kontaktné údaje môžete odoslať prostredníctvom SMS, MMS alebo Bluetooth.
- **Odstrániť:** Zmaže kontakt.
- **Priradiť rýchlu voľbu:** Pridá rýchlu voľbu.
- **Nový kontakt:** Môžete zaregistrovať nový kontakt.
- **Hromadné mazanie:** Môžete označiť zoznam a naraz odstrániť.

- **Sko**
  Kop
  Môž
  z ka
  a z t

Nov

Použití
vložiť k

Telefón
telefón
zvolen
Nastav
pamäte
Na kaž
40 zna
líši v za

meno

eno

avolať.

ntaktu

alebo

vo

é

S

▶ **Skopírovať na kartu SIM / Kopírovať do pamäte telefónu:** Môžete kopírovať položky z karty SIM do telefónu a z telefónu na kartu SIM.

Nový kontakt Menu 8.2

Použitím tejto funkcie môžete vložiť kontakt.

Telefón má dve pamäte: pamäť telefónu a pamäť SIM karty. Na zvolenie pamäte vyberte menu Nastavená pamäť. Kapacita pamäte telefónu je 500 záznamov. Na každé meno máte k dispozícii 40 znakov. Kapacita SIM karty sa líši v závislosti od jej typu.

Rýchla voľba Menu 8.3

K tlačidlám 2 až 9. môžete priradiť ľubovoľné telefónne čísla. Vybraté číslo potom vytočíte stlačením a pridržaním priradeného tlačidla po dobu 2–3 sekúnd.

1. Presuňte sa na voľbu Rýchla voľba a stlačte OK.
2. Na pridanie telefónneho čísla medzi rýchlu voľbu zvoľte (Prázdne). Vyhľadajte meno v zložke Kontakty.
3. Môžete zmeniť alebo vymazať číslo rýchlej voľby, vytočiť telefónne číslo alebo odoslať správu stlačením ľavého kontextového tlačidla [Možnosti].

Kontakty

Skupina Menu 8.4

Môžete spravovať skupinové informácie.

1. Vyberte Skupiny. Zobrazia sa všetky zoznamy: Rodina, Priatelia, Kolegovia, VIP, Skupina 1, Skupina 2, Skupina 3.
2. Vyberte názov skupiny, ktorú chcete upravovať, stlačením ľavého kontextového tlačidla [Možnosti].

Zobrazí sa nasledujúce podmenu (okrem prípadu, keď si vyberiete skupinu Iné)

- **Zobraziť členov:** Zobrazí zoznam členov v skupine.
- **Vyzváňací tón skupiny:** Touto možnosťou vyberte vyzváňací tón, ktorý sa má použiť, keď budete prijímať hlasový hovor od osoby v skupine.
- **Skupinová ikona:** Touto možnosťou vyberte grafickú ikonu, ktorá sa má zobraziť, keď budete prijímať hovor od osoby v skupine.
- **Pridať člena:** Pridajte člena do skupiny.
- **Odstrániť člena:** Odstráni člena zo zoznamu členov skupiny. Položka kontaktu stále ostane v kontaktoch.
- **Odstrániť všetkých členov:** Odstráni všetkých členov.
- **Premenovať:** Skupine priradí nové meno.
- **Vymazať všetko:** Umožňuje vám všetko vynulovať.

Kop

Pomoc
kopírov
z pamä
telefón

- **Zo S**
  Použ
  SIM
- **Z tel**
  Použ
  telef

K dispo

- Pone
  sa po
  ktoré
  z ktor
- Zmaz
  vyma
  kopíru
  z ktor

Kopírovať všetko

Menu 8.5

Pomocou tejto voľby môžete kopírovať/presunúť záznamy z pamäte SIM karty do pamäte telefónu alebo naopak.

- **Zo SIM karty do telefónu:** Použite na kopírovanie z pamäte SIM karty do pamäte telefónu.
- **Z telefónu na SIM kartu:** Použite na kopírovanie z pamäte telefónu do pamäte SIM karty.

K dispozícii máte tieto možnosti.

- Ponechať originál: Pri kopírovaní sa ponechajú telefónne čísla, ktoré kopírujete, na umiestnení, z ktorého ich kopírujete.
- Zmazať originál: Pri kopírovaní sa vymažú telefónne čísla, ktoré kopírujete, z umiestnenia, z ktorého ich kopírujete.

Zmazať všetko **Menu 8.6**

Môžete vymazať všetky záznamy z pamäte SIM karty aj telefónu. Táto funkcia vyžaduje bezpečnostný kód.

Stlačte na návrat do pohotovostného režimu.

Nastavenia **Menu 8.7**

Zobraziť možnosti (Menu 8.7.1)

V tomto menu nastavíte možnosti zobrazenia Kontaktov.

- **Iba meno:** Keď prechádzate kontaktmi, zoznam zobrazuje len mená.
- **Meno a číslo:** Keď prechádzate kontaktmi, zoznam zobrazuje mená a telefónne čísla.
- **S obrázkom:** Keď prechádzate kontaktmi, zoznam zobrazuje mená a k nim patriace obrázky.

Informácie Menu 8.8

- **Číslo služby (rôzne, závisí od typu SIM karty):** Použite na zobrazenie servisných čísel priradených operátorovi (ak SIM karta podporuje túto funkciu). Často tu nájdete telefónne čísla lekárskej pohotovosti, telefonické informácie a hlasovú schránku.

1. Vyberte voľbu Číslo služby.
2. Zobrazia sa názvy dostupných služieb.
3. Použite horné/dolné navigačné tlačidlo. Na výber služby stlačte .

- **Moje číslo (závisí od typu SIM karty):** Použite na zobrazenie telefónneho čísla SIM karty.
- **Moja vizitka:** Táto možnosť vám umožňuje vytvoriť vašu vlastnú vizitku uvádzajúcu meno a číslo mobilného telefónu. Aby ste vytvorili novú vizitku, stlačte ľavé kontextové tlačidlo [Nové] a do políčok zadajte informácie.

Bud

K dispo
budíko

1. Vybe
zapn
čas
2. Zvol
Raz
a So
3. Zvol
4. Zvol
a stl

Kalk

Kalkula
bežné
odčítan

1. Pom
vlož
2. Stla
tlači
mate

Nástroje

Budík Menu 9.1

K dispozícii je až päť rôznych budíkov na rozličné časy budenia.

1. Vyberte položku Budík je zapnutý a zadajte požadovaný čas budenia.
2. Zvoľte frekvenciu opakovania: Raz, Denne, Po – Pia, Po – So a So – Ne.
3. Zvoľte tón budíka a stlačte [OK].
4. Zvoľte názov budíka a stlačte [–] [Uložiť].

Kalkulačka Menu 9.2

Kalkulačka v telefóne ponúka bežné funkcie ako sčítanie, odčítanie, násobenie, delenie.

1. Pomocou číselných tlačidiel vložte prvé číslo.
2. Stlačte príslušné navigačné tlačidlo na výber matematickej funkcie.

Poznámka

- *Na vymazanie chyby alebo celého displeja použite tlačidlo [C].*
- *Ak chcete zadať desatinnú čiarku, stlačte [*].*

3. Na vypočítanie výsledku stlačte ľavé kontextové tlačidlo [Výsledok] alebo tlačidlo [OK].
4. Po výpočte sa do pôvodného stavu vrátite stlačením pravého kontextového tlačidla [Zmazať].

Stopky Menu 9.3

1. Stlačením tlačidla [Štart] zaznamenáte čas, pričom čas kola zaznamenáte stlačením tlačidla [Kolo].
2. Stlačením tlačidla [Zastaviť] zistíte zaznamenaný čas kola.
3. Stlačením tlačidla [Obnoviť pôvodné nastavenia] vynulujete stav.

Konvertor jednotiek

Menu 9.4

V tomto menu prevediete údaj z jednej jednotky na inú. Prevodník jednotiek prepočítava 7 typov veličín: Mena, Plocha, Dĺžka, Hmotnosť, Teplota, Objem, Rýchlosť.

1. Vyberte jednotku, ktorú chcete previesť, pomocou ľavého/pravého navigačného tlačidla.
2. Presuňte sa do sekcie prevodu jednotiek stlačením dolného navigačného tlačidla.
3. Stlačením ľavého/pravého navigačného tlačidla vyberte jednotku, na ktorú chcete zvolenú jednotku previesť.
5. Vložte číslice s použitím číselných tlačidiel. Prevod sa vypočíta automaticky.

Poznámka

▶ *Desatinnú čiarku môžete vložiť pomocou klávesu* .

Svetový čas

Menu 9.5

Môžete vidieť čas v najväčších svetových mestách.

Služby SIM

Menu 9.6

V závislosti na tom, či vaša SIM karta podporuje SAT služby (t. j. SIM Application Toolkit), toto menu (Manu 9.6) môže vyzerať odlišne.

Ak karta SIM podporuje služby SAT (SIM Application Toolkit), toto menu bude špecifický názov služby daného operátora uložený na karte SIM. V takomto prípade si preštudujte informácie dodané s vašou kartou SIM, kde sa podrobnejšie oboznámite s používaním príslušných možností.

Ak vaša SIM karta nepodporuje SAT služby, toto menu sa nezobrazí.

Dom

Domov
v aktiv

Zálo

Toto m
obľúbe
neskor
telefón
predinš

Vytvor

1. Stla
tlači
2. Zvol
a stl
3. Po z
URL

Tip

▶ *Použ*
na za
„.“, st

Prehl'adávač

Domov Menu ✱.1

Domovská stránka je definovaná v aktivovanom profile.

Záložky Menu ✱.2

Toto menu vám umožní uložiť URL obľúbených webových stránok na neskorší jednoduchý prístup. Váš telefón obsahuje viacero predinštalovaných záložiek.

Vytvorenie záložky

1. Stlačte ľavé kontextové tlačidlo [Možnosti].
2. Zvoľte položku Nová záložka a stlačte tlačidlo [OK].
3. Po zadaní požadovanej adresy URL a názvu stlačte tlačidlo [OK].

Tip

▶ *Použite tlačidlo [1] a tlačidlo [✱] na zadanie symbolov. Aby ste vložili „.“, stlačte tlačidlo [1].*

Vložiť adresu Menu ✱.3

Priamo sa môžete pripojiť k požadovanej stránke. Po zadaní určitej adresy URL stlačte tlačidlo [OK].

História Menu ✱.4

Zobrazuje zoznam webových stránok, ku ktorým ste sa naposledy pripojili. Môžete jednoducho prejsť na príslušnú webovú stránku.

Uložené stránky Menu ✱.5

Telefón môže uložiť stránku zobrazenú na displeji ako offline súbor. Môžete uložiť maximálne 20 stránok.

Nastavenia Menu ✱.6

Sieťové profily (Menu ✱.6.1)

Vyberte príslušný profil stlačením tlačidla [OK]. Tým aktivujete profil na inicializáciu spustenia prehliadača.

Prehl'adávač

Poznámka

- *V prípade, že SIM karta podporuje služby SAT (t.j. SIM Application Toolkit), toto menu bude predstavovať špecifický servisný názov operátora, ktorý je uložený na SIM karte. V prípade, že SIM karta nepodporuje služby SAT, toto menu bude Profily.*

Vyrovnávacia pamäť (Menu ✳.6.2)

Zmazať vyrovnávaciu pamäť

Nastavenie hodnoty, či sa pokus o spojenie uskutoční cez vyrovnávaciu pamäť alebo nie.

Povolenie vyrovnávacej pamäte'

Odstránenie celého obsahu uloženého vo vyrovnávacej pamäti.

Súbory „cookie“ (Menu ✳.6.3)

Zmazať súbory cookies

Skontrolujte, či sú alebo nie sú použité súbory cookie.

Povolenie súborov cookies

Odstránenie celého obsahu uloženého vo vyrovnávacej pamäti.

Certifikáty zabezpečenia (Menu ✳.6.4)

Môžete vidieť zoznam osobných certifikátov, ktoré sa uložili vo vašom telefóne.

Zobraziť obrázok (Menu ✳.6.5)

Umožní vám počas prehliadania zapnúť alebo vypnúť zobrazenie obrázkov.

Skript (Menu ✳.6.6)

Vyberte, či sa má zapnúť Java Script.

Režim vykresľovania (Menu ✳.6.7)

Nastavte na Normálny alebo Optimalizovaný.

Informácie Menu ✳.7

Uvidíte informácie o verzii prehliadača WAP.

Možnosť pripojenia

Bluetooth Menu 0.1

Technológia Bluetooth umožňuje kompatibilným mobilným zariadeniam, periériám a počítačom, ktoré sú v blízkosti, vzájomnú bezdrôtovú komunikáciu.

Tento telefón má zabudovanú podporu technológie Bluetooth, čo mu umožňuje spojenie s bluetooth kompatibilnými telefónmi, počítačovými aplikáciami atď.

Poznámka

- *Ak použijete LG PC Sync cez Bluetooth, môžete vymieňať údaje len v rámci adresára.*
- *Keď obdržíte dáta z iného zariadenia Bluetooth, požiada vás telefón o potvrdenie prenosu. Po potvrdení prenosu sa súbor skopíruje do vášho telefónu.*
- *V závislosti od typu súboru sa uloží v týchto zložkách:*

  - Obrázok (.bmp, gif, jpg, png): priečinok Obrázky

  - Iné súbory (.txt, html): priečinok Iné

Nastaviť Bluetooth

Funkciu Bluetooth môžete aktivovať alebo vypnúť.

Spárované zariadenia

Môžete vidieť všetky zariadenia, s ktorými je vaša KP235 spárovaná. Ak vstúpite do položky Spárované zariadenia, máte k dispozícii možnosti

- **Pripojiť / Odpojte súpravu Handsfree:** Po spárovaní s náhlavnou súpravou alebo stereofónnou náhlavnou súpravou by ste sa mali pripojiť k týmto zariadeniam. Potom ich môžete používať.
- **Nové:** Umožňuje vyhľadávať nové Bluetooth zariadenia a pridať ich k zoznamu spárovaných zariadení vášho telefónu. Keď zvolíte Pridať nové, váš telefón začne hľadať dostupné Bluetooth zariadenia. Keď sa v zozname zobrazí zariadenie, ktoré chcete spárovať,

Možnosť pripojenia

stlačte ľavé kontextové tlačidlo [Zastaviť]. Posuňte sa na želané zariadenie a stlačte ľavé kontextové tlačidlo [Pár]. Budete potom vyzvaní, aby ste zadali heslo. Heslo môže byť akýkoľvek kód, ktorý chcete používať (rovnaké heslo musia používať obe zariadenia) alebo je predvolené výrobcom zariadenia, ktoré chcete spárovať. Skontrolujte, prosím, Užívateľskú príručku zariadenia, ktoré idete párovať, aby ste zistili, či má zadané predvolené heslo.

- **Nastaviť ako overené / Nastaviť ako neoverené:** Umožňuje vám nastaviť autorizované spojenie medzi jednotlivými Bluetooth zariadeniami. Ak je spárované zariadenie nastavené na autorizované zariadenie, spárované zariadenie sa automaticky pripojí k náhlavnej súprave vždy, keď sa zapne.
- **Všetky služby:** Umožňuje zobraziť všetky služby, ktoré zariadenie s funkciou Bluetooth podporuje.
- **Priradiť názov:** Umožňuje vám zmeniť meno spárovaného Bluetooth zariadenia a jeho zobrazenie v telefóne.
- **Odstrániť:** Umožňuje odstrániť spárované zariadenie s funkciou Bluetooth.
- **Zmazať všetko:** Umožňuje odstrániť všetky zariadenia s funkciou Bluetooth.

Nastavenia

- **Viditeľnosť môjho telefónu:** Toto indikuje, či bude váš telefón viditeľný pre ostatné Bluetooth zariadenia.
- **Názov môjho telefónu:** Môžete vybrať názov zariadenia bluetooth. Predvolený názov je LG KP235.

- **Moja adresa:** Zobrazí adresu zariadenia Bluetooth.

Poznámka

▶ *Nepodporuje hlasové vytáčanie.*

Sieť Menu 0.2

Sieť, ku ktorej sa telefón prihlási, môžete vybrať buď automaticky, alebo ručne.

Výber siete

Zvyčajne je výber siete nastavený na voľbu Automaticky.

▶ **Automaticky:** Ak vyberiete režim Automaticky, telefón automaticky vyhľadá a zvolí sieť. Ak ste zvolili režim Automaticky, tento režim zostane nastavený, aj keď telefón vypnete a znovu zapnete.

▶ **Manuálne:** Telefón nájde zoznam sietí, ktoré sú k dispozícii, a zobrazí ho. Potom môžete zvoliť sieť, ktorú chcete používať (ak má sieť dohodu o roamingu s vaším domovským operátorom). Ak sa telefón nemôže pripojiť k vybratej sieti, ponúkne vám inú sieť.

▶ **Preferované:** Umožňuje vytvoriť zoznam preferovaných sietí a telefón sa bude prihlasovať najprv do nich; ak sa to nepodarí, bude skúšať ostatné siete. Zoznam zostavujete výberom z preddefinovaného zoznamu známych sietí, ktorý je uložený v telefóne.

Pripojiť cez GPRS

Umožňuje nastaviť službu GPRS v závislosti od rôznych situácií.

▶ **Zapnúť**
Ak si zvolíte túto ponuku, telefón je pri zapnutí automaticky registrovaný v sieti GPRS. Pri službe WAP alebo pri vytáčaní pomocou PC je možné vytvorenie spojenia medzi telefónom a sieťou a prenos dát.

Možnosť pripojenia

Po ukončení aplikácie, sa spojenie GPRS ukončí, ale registrácia v sieti GPRS pretrváva.

▶ **V prípade potreby**
Ak vyberiete túto ponuku, vytvorí sa GPRS spojenie po pripojení služby WAP a zruší sa, keď ukončíte WAP spojenie.

Prístupový bod

▶ **Zobraziť:** Zobrazíte vybratý profil.

▶ **Nový prístupový bod**

- **Meno:** Môžete zadať názov siete.
- **Nosič dát zlyhal:** Nastavenie služby nosiča dát.
  – GPRS

<Nastavenia GPRS>

Tieto nastavenia sú dostupné iba v prípade, ak je ako nosič dát zvolené GPRS.

- **APN:** Vložte APN služby GPRS.
- **ID používateľa:** Totožnosť užívateľa požadovaná serverom APN.
- **Heslo:** Heslo vyžadované serverom APN.
- **Primárny server:** Vložte IP adresu primárneho servera DNS, ku ktorému sa chcete pripojiť.
- **Sekundárny server:** Vložte IP adresu sekundárneho servera DNS, ku ktorému sa chcete pripojiť.

Naslec
nastav

Dátu

V tomt
súvisia

Nasta

Môžete

Form

Formát
ako DD
RRRR
mesiac

Nasta

Môžete

Nastavenia

Nasledujúce menu si môžete nastaviť podľa svojich požiadaviek.

Dátum a čas Menu #.1

V tomto menu sa nastavujú funkcie súvisiace s dátumom a časom.

Nastaviť dátum (Menu #.1.1)

Môžete vložiť aktuálny dátum.

Formát dátumu (Menu #.1.2)

Formát dátumu môžete nastaviť ako DD/MM/RRRR, MM/DD/RRRR, RRRR/MM/DD. (DD: deň, MM: mesiac, RRRR: rok).

Nastaviť čas (Menu #.1.3)

Môžete vložiť aktuálny čas.

Formát času (Menu #.1.4)

Formát času môže byť 24 hodín alebo 12 hodín.

Autom. aktualizácia (Menu #.1.5)

Po nakonfigurovaní Autom. aktualizácie sa bude v závislosti od aktuálneho časového pásma automaticky aktualizovať čas a dátum.

Jazyk Menu #.2

V tomto menu môžete vybrať jazyk displeja. Ak vyberiete voľbu Automaticky, jazyk sa vyberie automaticky podľa jazyka, ktorý používa SIM karta. Ak telefón nepodporuje jazyk SIM karty, vyberie sa angličtina.

Nastavenie displeja

Menu #.3

Tapeta (Menu #.3.1)

Touto možnosťou nastavíte zobrazenie LCD obrazovky v pohotovostnom režime.

Podsvietenie (Menu #.3.2)

Môžete nastaviť trvanie podsvietenia displeja.

Jas (Menu #.3.3)

Jas obrazovky môžete upraviť od 100% do 25%.

Zobraziť mapu menu (Menu #.3.4)

Zvoľte, či chcete, aby sa v pohotovostnom režime zobrazovali ikony skratiek.

Motív (Menu #.3.5)

Môžete vybrať, ktoré motívy sa majú zobraziť na obrazovke.

Štýl ponúk (Menu #.3.6)

Môžete vybrať želaný štýl ponúk od štýlu Mriežka až po štýl Po jednom.

Pohotovostný text (Menu #.3.7)

Po zapnutí môžete napísať správu na obrazovku.

Názov siete (Menu #.3.8)

Zvoľte, či chcete zobrazovať názov siete.

Farebné písmo vytáčania (Menu #.3.9)

Zvoľte, či chcete používať farebné písmo vytáčania.

#.3.5)
a
#.3.6)
úk od
dnom.
#.3.7)
rávu
#.3.8)
ia
#.3.9)
ebné

Nastavenia hovorov

Menu #.4

Do menu nastavenia hovorov sa dostanete stlačením [OK] v menu Nastavenia.

Presmerovanie hovoru

(Menu #.4.1)

Pomocou služby presmerovania hovorov môžete presmerovať prichádzajúce hovory, dátové a faxové hovory na iné číslo. Podrobnejšie informácie vám poskytne operátor.

- **Všetky hlasové volania:** Presmeruje všetky hlasové hovory.
- **Zaneprázdnený:** Presmeruje hlasové hovory, ak prebieha iný hovor.
- **Neodpovedať:** Presmeruje hlasové hovory, ak ich neprijímate.
- **Mimo dosahu:** Presmeruje hlasové hovory, ak je váš telefón vypnutý alebo mimo dosahu siete.
- **Všetky dátové volania:** Presmeruje všetky volania na číslo pripojené na osobný počítač.
- **Zrušiť všetky:** Zruší všetky presmerovania.

Podmenu

Každá položka menu Presmerovanie hovorov má nasledujúce podmenu:

- **Aktivovať:** Aktivovať príslušnú službu.
  - Na číslo hlasovej pošty: Presmeruje do centra správ. Táto voľba sa nezobrazí pri menu Všetky dátové hovory a Všetky faxové hovory.

Nastavenia

- Na iné číslo: Vložte číslo, na ktoré budú hovory presmerované.
- Na obľúbené číslo: V tomto menu je posledných päť čísel, na ktoré boli hovory presmerované.

▶ **Zrušiť:** Deaktivuje príslušnú službu.

▶ **Zobraziť stav:** Zobrazí stav príslušnej služby.

Režim odpovedania (Menu #.4.2)

▶ **Otvorenie telefónu**
Ak vyberiete toto menu, môžete prijať hovor otvorením telefónu.

▶ **Ktorékoľvek tlačidlo**
Ak si vyberiete toto menu, budete môcť prijať hovor stlačením ktoréhokoľvek tlačidla okrem tlačidla [Koniec] a .

▶ **Len tlačidlo Odoslať**
Ak vyberiete toto menu, hovor sa dá prijať iba stlačením tlačidla [Odoslať].

Odoslať moje číslo (Menu #.4.3)
(závisí od siete a objednaných služieb)

▶ **Nastaviť podľa siete**
Ak nastavíte túto voľbu, bude sa vaše číslo pri službe dvoch liniek odosielať ako linka 1 alebo linka 2.

▶ **Zapnúť**
Vaše telefónne číslo sa odosiela a zobrazí sa na telefóne príjemcu.

▶ **Vypnúť**
Vaše telefónne číslo sa nezobrazí.

Čakajúci hovor (Menu #.4.4)
(závisí od siete)

Sieť vás upozorní na ďalší prichádzajúci hovor počas prebiehajúceho hovoru.

vor sa

#.4.3)
lužieb)

de sa
liniek

osiela
jemcu.

#.4.4)

Zvoľte Aktivovať, aby sa aktivovala táto funkcia; Zrušiť, aby sa deaktivovala táto funkcia.
V podmenu Zobraziť stav zistíte aktuálne nastavenie tejto funkcie.

Tón po minúte (Menu #.4.5)

Ak nastavíte Zapnúť, telefón vás bude zvukovým signálom (pípnutím) každú minútu informovať o dĺžke hovoru.

Automatické opakované vytáčanie (Menu #.4.6)

Ak zvolíte Zapnúť, telefón bude po neúspešnom vytáčaní znovu automaticky opakovať vytáčanie čísla (maximálne päťkrát).

DTMF tóny (Menu #.4.7)

Tóny DTMF umožňujú vášmu telefónu používať automatickú ústredňu.

Zabezpečenie Menu #.5

Vyžiadanie kódu PIN (Menu #.5.1)

V tomto menu môžete nastaviť telefón, aby požiadal o vloženie kódu PIN vašej SIM karty zakaždým, keď sa telefón zapína. Ak je funkcia aktivovaná, bude telefón požadovať vloženie kódu PIN.

1. Vyberte položku Vyžiadanie kódu PIN v menu Bezpečnostné nastavenia a potom stlačte [OK].
2. Nastavte Zap./Vyp.
3. Ak chcete zmeniť nastavenie, musíte pri zapnutí telefónu vložiť kód PIN.
4. Ak vložíte zlý kód PIN trikrát po sebe, telefón sa zablokuje. Na odblokovanie kódu PIN je potrebný kód PUK.
5. Na vloženie správneho kódu PUK máte desať pokusov. Ak ho

Nastavenia

vložíte desaťkrát zle, nedá sa už telefón odblokovať a treba sa obrátiť na operátora.

Uzamknutie telefónu

(Menu #.5.2)

Bezpečnostný kód môžete použiť na to, aby ste zabránili neoprávnenému použitiu telefónu. Ak nastavíte Zámku telefónu na Zapnúť, telefón po každom zapnutí, požiada o bezpečnostný kód. Ak nastavíte Zámku telefónu na Automaticky, telefón bude vyžadovať bezpečnostný kód iba po výmene SIM karty.

Blokovanie hovorov

(Menu #.5.3)

Služba Blokovanie hovoru bráni uskutočniť niektoré kategórie hovorov z telefónu alebo niektoré kategórie hovorov na telefóne prijať. Táto funkcia vyžaduje heslo blokovania hovorov. Po vybratí tejto voľby sa zobrazí toto podmenu:

- **Všetky odchádzajúce**
  Zablokuje všetky odchádzajúce hovory.
- **Odchádzajúce medzinárodné**
  Zablokuje všetky odchádzajúce medzinárodné hovory.
- **Odchádzajúce medzinárodné okrem domovskej krajiny**
  Zablokuje všetky odchádzajúce medzinárodné hovory okrem volania do svojej domovskej siete.
- **Všetky prichádzajúce**
  Zablokuje všetky prichádzajúce hovory.
- **Prichádzajúce v zahraničí**
  Zablokuje všetky prichádzajúce hovory pri roamingu.
- **Zrušiť všetky blokovania**
  Zruší všetky služby blokovania hovorov.
- **Zmeniť heslo**
  Zmení heslo blokovania hovorov.

Podm

- Aktiv
  Aktiv
  bloko
- Zrušit
  Zruší
  bloko
- Zobra
  Zobra
  bloko

Pevn

(závisi

Odchá
obmed
čísla. T
kódom

- **Zap**
  Odc
  obm
  telef
- **Vyp**
  Zruš
  odch

Podmenu:

- Aktivovať
  Aktivuje vybratú službu blokovania hovorov.
- Zrušiť
  Zruší nastavené blokovanie hovorov.
- Zobraziť stav
  Zobrazí aktuálny stav blokovania hovorov.

Pevne vytáčané číslo (závisí od SIM) (Menu #.5.4)

Odchádzajúce hovory môžete obmedziť iba na vybrané telefónne čísla. Tieto čísla sú chránené kódom PIN2.

▶ **Zapnúť**
Odchádzajúce hovory môžete obmedziť iba na vybrané telefónne čísla.

▶ **Vypnúť**
Zruší funkciu obmedzenia odchádzajúcich hovorov.

▶ **Zoznam čísel**
Zobrazí zoznam čísel pevnej voľby.

Zmeniť kódy (Menu #.5.5)

PIN (Personal Identification Number — Osobné identifikačné číslo) bráni neoprávnenému použitiu telefónu.

Môžete zmeniť prístupové kódy: Bezpečnostný kód, Kód PIN a Kód PIN2.

1. Ak chcete zmeniť Bezpečnostný kód / Kód PIN / Kód PIN2, vložte súčasný kód a stlačte [OK].
2. Vložte nový Bezpečnostný kód / Kód PIN / Kód PIN2 a potvrďte ho.

Nastavenia

Režim počas letu

Menu #.6

Umožňuje využívať len tie funkcie telefónu, ktoré nevyžadujú použitie bezdrôtovej siete, keď sa nachádzate v lietadle alebo na miestach, kde použitie bezdrôtovej siete nie je povolené.

Ak zapnete režim počas letu, na obrazovke sa namiesto ikony intenzity sieťového signálu zobrazí príslušná ikona.

- **Zapnúť:** Nemôžete uskutočniť (alebo prijať) žiadne hovory vrátane núdzových hovorov, ani využívať iné funkcie, ktoré vyžadujú sieťové pokrytie.
- **Vypnúť:** Umožňuje vypnúť režim počas letu a obnoviť prístup telefónu do siete.

Úspora energie

Menu #.7

Rozhodnite sa, či chcete alebo nechcete aktivovať režim úspory.

Obnoviť

Menu #.8

Môžete obnoviť všetky výrobné nastavenia telefónu. Na aktiváciu tejto funkcie je potrebný bezpečnostný kód.

Stav pamäte

Menu #.9

Môžete skontrolovať stav používanej pamäte.

Príslušenstvo

Na tejto stránke nájdete rozličné príslušenstvo k mobilnému telefónu. Vyberte si z neho podľa svojich osobných požiadaviek a potrieb.

Štandardná batéria

Cestovná nabíjačka

Umožňuje vám nabiť telefón, aj keď práve nie ste doma.

Slúchadlá

Umožnia prijímať hovory bez pomoci rúk.

Poznámka

- *Vždy používajte originálne príslušenstvo.*
- *Ak sa nebudete riadiť týmito pokynmi, môžete porušiť záručné podmienky.*
- *Príslušenstvo sa v rozličných krajinách a oblastiach môže líšiť, bližšie informácie získate od servisnej služby LG.*
- *Ak používate dátovú službu, odporúčame vám používať aplikáciu LG Internet Cube. LG Internet Cube je výkonnejšia a bezpečnejšia pri používaní dátovej služby (modemu). Nepoužívajte prosím modem Windows, ktorý ponúka OS Windows.*

Technické údaje

Všeobecné

Názov výrobku : KP235

Systém : GSM 900 / DCS 1800

Okolitá teplota

Maximálna : +55 °C

Minimálna : -10 °C

Declaration of Conformity

LG Electronics

Suppliers Details

Name

LG Electronics Inc

Address

: LG Twin Tower 20,Yeouido-dong, Yeongdeungpo-gu Seoul, Korea 150-721

Product Details

Product Name

E-GSM 900 / DCS 1800 Terminal Equipment

Model Name

KP235

Trade Name

LG

CE0168

Applicable Standards Details

R&TTE Directive 1999/5/EC

EN 301 489-01 v1.6.1(2005) / EN 301 489-07 v1.3.1(2005) / EN 301 489-17 v.1.2.1(2002)
EN 60950-1 : 2001
EN 50360/EN 50361 : 2001
EN 301 511 V9.0.2
EN 300 328 V1.6.1 (2004-11)

Supplementary Information

The conformity to above standards is verified by BABT.

Declaration

I hereby declare under our sole responsibility that the product mentioned above to which this declaration relates complies with the above mentioned standards and Directives

Name: Seung Hyoun, Ji / Director

Issued Date: 04. DEC. 2007

Signature of representative

LG Electronics Logistics and Services B.V.
Veluwezoom 15, 1327 AE Almere, The Netherlands
Tel :+31-36-547-8940, e-mail : seokim @ lge.com

Práca na vývoji tohto telefónu, ktorú motivovala snaha o zlepšenie jeho funkcií, ovládateľnosti a použiteľnosti, mohla spôsobiť rozdiely medzi spôsobom jeho ovládania a pokynmi pre užívateľa uvedenými v tejto príručke. Tieto prípadné rozdiely spôsobené zmenami softvéru, ktoré mohli byť vykonané aj na prianie vášho operátora, vám ochotne vysvetlí náš predajca či servisné stredisko. Tieto prípadné rozdiely spôsobené vývojovými zmenami softvéru mobilného telefónu, ktoré vykonal výrobca, nie sú nedostatkami výrobku v zmysle uplatnenia práv zodpovednosti za poruchy a nevzťahuje sa na ne poskytnutá záruka.

ENGLISH

KP235 USER GUIDE

Please read this manual carefully
before operating your mobile phone.
Retain it for future reference.

Disposal of your old appliance

1. When this crossed-out wheeled bin symbol is attached to a product it means the product is covered by the European Directive 2002/96/EC.
2. All electrical and electronic products should be disposed of separately from the municipal waste stream via designated collection facilities appointed by the government or the local authorities.
3. The correct disposal of your old appliance will help prevent potential negative consequences for the environment and human health.
4. For more detailed information about disposal of your old appliance, please contact your city office, waste disposal service or the shop where you purchased the product.

Table of Contents

Guidelines for safe and efficient use 4

KP235 Features 10

Getting started 14

General functions 18
Making and answering calls
Entering text 20

Selecting functions and options 23

Menu tree 24

Calendar 26
Calendar
Memo
To do

Call history 27
All calls
Missed calls
Dialled calls
Received calls
Call duration
Call costs 28
Data information 29

Sound profiles 30
General
Silent
Vibrate only
Outdoor
Headset

Multimedia 32
Camera
Voice recorder 33

Messaging 34
New message
Inbox 35
Drafts 36
Outbox 37
Sent
Listen to voicemail
Info messages
Templates 38
Settings 39

My stuff 42
Images
Sounds 43
Others
Games & Apps

Googl

Conta
Search
New co
Speed d
Groups
Copy al
Delete a
Settings
Informa

Tools
Alarm c
Calculat
Stopwat
Convert
World c
SIM Too

Brows
Home
Bookma
Enter ad
History
Saved p
Settings
Informa

30

32

33

34

35

36

37

38

39

42

43

Google 43

Contacts 44

Search

New contact 45

Speed dials

Groups

Copy all 46

Delete all

Settings

Information 47

Tools 48

Alarm clock

Calculator

Stopwatch

Converter 49

World clock

SIM Tool Kit

Browser 50

Home

Bookmarks

Enter address

History

Saved pages

Settings

Information 51

Connectivity 52

Bluetooth

Network settings 54

Settings 56

Date & Time

Language

Display settings

Call 57

Security 59

Flight mode 61

Power save 62

Reset

Memory status

Accessories 63

Technical data 64

Guidelines for safe and efficient use

Please read these simple guidelines. Not following these guidelines may be dangerous or illegal. Further detailed information is given in this manual.

Exposure to radio frequency energy

Radio wave exposure and Specific Absorption Rate (SAR) information

This mobile phone model KP235 has been designed to comply with applicable safety requirements for exposure to radio waves. This requirement is based on scientific guidelines that include safety margins designed to assure the safety of all persons, regardless of age and health.

- The radio wave exposure guidelines employ a unit of measurement known as the Specific Absorption Rate, or SAR. Tests for SAR are conducted using standardised methods with the phone transmitting at its highest certified power level in all used frequency bands.
- While there may be differences between the SAR levels of various LG phone models, they are all designed to meet the relevant guidelines for exposure to radio waves.
- The SAR limit recommended by the International Commission on Non-Ionizing Radiation Protection (ICNIRP) is 2W/kg averaged over of tissue.
- The highest SAR value for this phone model tested by DASY4 for use at the ear is 0.929 W/kg (10g) and when worn on the body is 0.890 W/kg (10g).
- SAR data information for residents in countries/regions that have adopted the SAR limit recommended by the Institute of Electrical and Electronics Engineers (IEEE) is 1.6 W/kg averaged over 1g of tissue (for example USA, Canada, Australia and Taiwan).

Product care and maintenance

Warning! *Only use batteries, chargers and accessories approved for use with this particular phone model. The use of any other types may invalidate any approval or warranty applying to the phone, and may be dangerous.*

- Do not disassemble this unit. Take it to a qualified service technician when repair work is required.
- Keep away from electrical appliances such as a TV's, radios or personal computers.
- The unit should be kept away from heat sources such as radiators or cookers.
- Never place your phone in a microwave oven as it will cause the battery to explode.
- Do not charge the phone when it is on soft furnishings.
- The phone should be charged in a well ventilated area.
- Do not drop.
- Do not subject this unit to mechanical vibration or shock.
- The coating of the phone may be damaged if covered with wrap or vinyl wrapper.
- Do not use harsh chemicals (such as alcohol, benzene, thinners, etc.) or detergents to clean your phone.
- Do not subject this unit to excessive smoke or dust.
- Do not keep the phone next to credit cards or transport tickets; it can affect the information on the magnetic strips.
- Do not tap the screen with a sharp object as it may damage the phone.
- Do not expose the phone to liquid or moisture.

- Use accessories, such as earphones and headsets, with caution. Ensure that cables are tucked away safely and do not touch the antenna unnecessarily.
- Please remove the data cable before powering on the handset.

Efficient phone operation

To enjoy optimum performance with minimum power consumption please:

- Do not hold the antenna when the phone is in use. If you hold it, it can affect call quality. It may also cause the phone to operate at a higher power level than needed and shorten talk and standby times.

Electronic devices

All mobile phones may get interference, which could affect performance.

- Do not use your mobile phone near medical equipment without requesting permission. Avoid placing the phone over pacemakers (i.e. in your breast pocket.)
- Some hearing aids might be disturbed by mobile phones.
- Minor interference may affect TVs, radios, PCs, etc.

Road safety

Check the laws and regulations on the use of mobile phones in the areas when you drive.

- Do not use a hand-held phone while driving.

- Give
- Use
- Pull
maki
cond
- RF e
elect
vehic
equip
- If yo
air b
insta
equip
injury

**If you a
out an
the vol
so that
surroun
impera**

- Give full attention to driving.
- Use a hands-free kit, if available.
- Pull off the road and park before making or answering a call if driving conditions so require.
- RF energy may affect some electronic systems in your motor vehicle such as a car stereo or safety equipment.
- If your vehicle is equipped with an air bag, do not obstruct it with installed or portable wireless equipment. It can cause serious injury due to improper performance.

If you are listening to music whilst out and about, please ensure that the volume is at a reasonable level so that you are aware of your surroundings. This is particularly imperative when near roads.

Avoid damage to your hearing

Damage to your hearing can occur if you are exposed to loud sound for long periods of time. We therefore recommend that you do not turn on or off the handset close to your ear. We also recommend that music and call volumes are set to a reasonable level.

Blasting area

Do not use the phone where blasting is in progress. Observe restrictions, and follow any regulations or rules.

Guidelines for safe and efficient use

Potentially explosive atmospheres

- Do not use the phone at a refuelling point. Don't use near fuel or chemicals.
- Do not transport or store flammable gas, liquid, or explosives in the compartment of your vehicle, which contains your mobile phone and accessories.

In aircraft

Wireless devices can cause interference in aircraft.

- Turn off your mobile phone before boarding any aircraft.
- Do not use it on the ground without crew permission.

Children

Keep the phone in a safe place out of small children's reach. It includes small parts which, if detached, may cause a choking hazard.

Emergency calls

Emergency calls may not be available under all mobile networks. Therefore, you should never depend solely on your mobile phone for emergency calls. Check with your local service provider.

Batt and

- You disch recha syste that perfo
- Use LG cl maxi
- Do n the b
- Keep batte
- Repla longe perfo be re it ne

Battery information and care

- You do not need to completely discharge the battery before recharging. Unlike other battery systems, there is no memory effect that could compromise the battery's performance.
- Use only LG batteries and chargers. LG chargers are designed to maximize the battery life.
- Do not disassemble or short-circuit the battery pack.
- Keep the metal contacts of the battery pack clean.
- Replace the battery when it no longer provides acceptable performance. The battery pack may be recharged hundreds of times until it needs replacing.
- Recharge the battery if it has not been used for a long time to maximize usability.
- Do not expose the battery charger to direct sunlight or use it in high humidity, such as the bathroom.
- Do not leave the battery in hot or cold places, this may deteriorate the battery performance.

KP235 Features

Parts of the phone

Open view

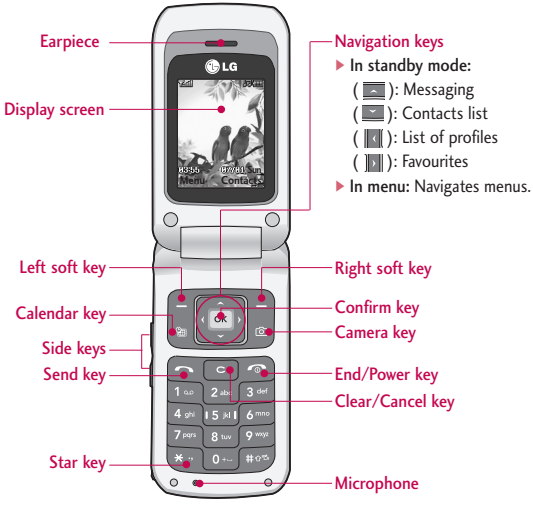

Rear

Ba

Rear view

Battery terminals
Handstrap hole
SIM card socket
Headset jack/
Cable connector/
Battery charging
connector/
Hands-free car kit
connector
Battery
LG
WWW.lgmobile.com
SIM

3_KP235_CzeEng(Open)_080404 2008.4.4 6:31 PM Page 12

Key description

The following shows key components of the phone.

Keypad description

Key	Description
	Left soft key / Right soft key Each of these keys performs the function indicated by the text on the display immediately above it.
	Navigation keys Use to scroll through menus and move the cursor. You can also use these keys for quick access to the following functions. • Up navigation key ( ): Messaging • Down navigation key ( ): Contacts list • Left navigation key ( ): List of profiles • Right navigation key ( ): Favourites
	Send key You can dial a phone number and answer a call. If you press this key without entering a number, your phone shows the most recently dialled, received and missed calls.
0 ~ 9	**Numeric keys** These keys are used mainly to dial in standby mode and enter numbers or characters in editing mode. When you press these keys for a long time. • Used to call your voicemail box 1. • Used to add the international prefix 0. • Used to call Speed dials from 2 to 9. • Used to enter a pause when dialling, or change line if in idle #.
	END/PWR key Used to end or reject a call. This key is also used as the Power Key by pressing and holding this key for a few seconds.
	Clear key Deletes a character by each press. Hold the key down to clear all input. Also use this key to go back to the previous screen.

Side keys

Key	Description
	Up/Down side keys When you open the flip, you can control the volume of key tone in the standby mode and the volume during a call.

Display information

The table below describes various display indicators or icons that appear on the phone's display screen.

On screen icons

Icon/Indicator	Description
	All audible signals are turned off.
	Normal profile is activated.
	Outdoor profile is activated.
	Silent profile is activated.
	Headset profile is activated.
	You can divert a call.

Icon/Indicator	Description
	Indicates that the phone is accessing the WAP.
	Indicates that you are using GPRS.
	Tells you the strength of the network signal.
	Call is connected.
	You can use GPRS service.
	Shows that you are using a roaming service.
	Line 1/2 is in use for outgoing calls – if you subscribe to the Two Line Service.
	The alarm has been set and is on.
	Tells you the status of the battery.
	You have received a message.
	You have received a voicemail.
	Flight mode is on.
	Bluetooth is active. Your phone is set to visible. (If your phone is set to be hidden, the icon color will be grey.)
	You have a schedule.

Getting started

Installing the SIM card and the battery

Make sure the power is off before you remove the battery.

1. Remove the battery.

Press down on the tabs on the battery cover and slide the cover down. Now lift the battery from its compartment.

Note

- *Removing the battery from the phone when the power is on may cause the phone to malfunction.*

2. Install the SIM card.

Insert and slide the SIM card into the SIM card holder. Make sure that the SIM card is inserted properly and that the gold contact area on the card is facing downwards. To remove the SIM card, press down lightly and pull it in the reverse direction.

To insert the SIM card To remove the SIM card

Caution

- *The metal contact of the SIM card can easily be damaged by scratches. Pay special attention to the SIM card while handling. Follow the instructions supplied with the SIM card.*

o the
the
d that
rd is
e SIM
it in

SIM card

d can
Pay
while
upplied

3. Install the battery.

Charging the battery

To connect the charger to the phone, you must install the battery first.

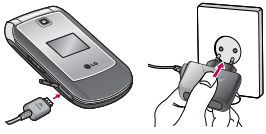

1. With the arrow facing you as shown in the diagram push the plug on the charger into the connector on the bottom of the phone until it clicks into place.
2. Connect the other end of the charger to the mains socket. Only use the charger included in the box.
3. The moving bars of battery icon will stop after charging is complete.

Caution

- *Do not force the connector as this may damage the phone and/or the charger.*
- *If you use the charger out of your own country, use an attachment plug adapter for the proper configuration.*
- *Do not remove your battery or the SIM card while charging.*

Warning

- *Unplug the power cord and charger during lightning storms to avoid electric shock or fire.*
- *Make sure that no sharp-edged items such as animal teeth or nails come into contact with the battery. This may cause a fire.*

Disconnecting the charger

Disconnect the charger from the phone as shown in the diagram below.

Note

- *Ensure the battery is fully charged before using the phone for the first time.*
- *In the case the battery is not properly charged, please turn the phone off and on using the power key. Then detach and reattach the battery, and recharge the phone.*

Turning your phone on and off

Turning your phone on

1. Install a battery to the handset and connect the phone to an external power source such as the charger, or cigarette lighter adapter. Or install a charged battery pack to the handset.
2. Press and hold for a few seconds until the LCD screen is turned on.
3. Depending on the status of the PIN code request setting you may need to enter your PIN code.

Turning your phone off

Press and hold for a few seconds until the LCD screen is turned off.

Access codes

You can use the access codes described in this section to avoid unauthorised use of your phone. The access codes (except PUK and PUK2 codes) can be changed by using the **Change codes** feature (Menu #.5.5).

PIN code (4 to 8 digits)

The PIN (Personal Identification Number) code protects your SIM card against unauthorised use. The PIN

code is
card. W
set to
PIN co
switche
reques
connec
without

PIN2

The PIN
SIM ca
functio
Charge
functio
suppor
Check
further

PUK c

The PU
require
phone.
with th
service
lose th
service

stall a

is

he PIN
need

conds
ff.

d
. The
UK2
the
.5.5).

M card
IN

code is usually supplied with the SIM card. When the **PIN code request** is set to **On**, your phone will request the PIN code every time the phone is switched on. When the **PIN code request** is set to **Off**, your phone connects to the network directly without the PIN code.

PIN2 code (4 to 8 digits)

The PIN2 code, supplied with some SIM cards, is required to access functions such as Advice of Call Charge and Fixed dial number. These functions are only available if supported by your service provider. Check with your service provider for further information.

PUK code (4 to 8 digits)

The PUK (PIN Unblocking Key) code is required to unlock a PIN blocked phone. The PUK code may be supplied with the SIM card. If not, contact your service provider for the code. If you lose the code, also contact your service provider.

PUK2 code (4 to 8 digits)

The PUK2 code, supplied with some SIM cards, is required to unlock a blocked PIN2 code. If you lose the code, please contact your service provider.

Security code (4 to 8 digits)

The security code protects the unauthorised use of your phone. The default security code is set to **'0000'** and the security code is required to delete all phone entries and to activate the Reset settings menu. Also, the security code is required to enable or disable the phone lock function to prevent unauthorised use of the phone. The security code default setting can be modified from the Security settings menu.

Barring password

The barring password is required when you use the Call barring function. You can obtain the password from your service provider when you subscribe to this function.

General functions

Making and answering calls

Making a call

1. Make sure your phone is switched on.
2. Enter a phone number, including the area code.
   - To delete numbers press C key. Press and hold the C key to erase the entire number.
3. Press to call the number.
4. To end the call, press or the right soft key.

Making a call from the call history list

1. In standby mode, press and the latest incoming, outgoing and missed calls will be displayed.
2. Select the desired number by using the up/down navigation keys.
3. Press to call the number.

Making an international call

1. Press and hold 0+ key for the international prefix. The '+' character automatically selects the international access code.
2. Enter the country code, area code, and the phone number.
3. Press to call the number.

Ending a call

When you have finished your call, press key.

Making a call from the contacts list

You can save the names and phone numbers dialled regularly in the SIM card and/or phone memory. You can dial a number by simply looking up the desired name in the contacts and pressing key.

Adjust

If you w
volume
( ). Pr
and do
volume

Note

- *In sta*
pressi
tone v

Answe

When y
rings an
appears
be iden
number
contact

1. To an
the p
(Wh
as th
(See

Adjusting the volume

If you want to adjust the earpiece volume during a call, use the side keys ( ). Press the up side key to increase and down side key to decrease the volume.

Note

- *In standby mode with the phone open, pressing the side keys adjusts the key tone volume.*

Answering a call

When you receive a call, the phone rings and the flashing phone icon appears on the screen. If the caller can be identified, the caller's phone number (or name/photo if saved in the contacts) is displayed.

1. To answer an incoming call, open the phone and press the send key. (When **Send key only** has been set as the answer mode. (See page 58(Menu #.4.2).)

Note

- *If **Any key** has been set as the answer mode (see page 58), any key press will answer a call except for the or the right soft key.*

- To reject an incoming call, press and hold one of the side keys on the left side of the phone without opening the phone.
- You can answer a call whilst using the phonebook or other menu features.

2. To end the call, close the phone or press the key.

Signal strength

You can check the strength of your signal by the signal indicator ( ) on the display. Signal strength can vary, particularly inside buildings. Moving near to a window may improve reception.

Entering text

You can enter alphanumeric characters by using the phone's keypad. For example, storing names in the phonebook, writing a message, creating a personal greeting.

The following text input methods are available in the phone.

T9 Mode

This mode lets you enter words with only one keystroke per letter. Each key on the keypad has more than one letter. The T9 mode automatically compares your keystrokes with an internal dictionary to determine the correct word, thus requiring far fewer keystrokes than the traditional ABC mode. This is sometimes known as predictive text.

ABC Mode

This mode lets you enter letters by pressing the key labeled with the required letter once, twice, three or four times until the letter is displayed.

123 Mode (Numbers Mode)

Type numbers using one keystroke per number. To change to 123 mode in a text entry field, press the key until 123 mode is displayed.

Changing the text input mode

1. When you are in a field that allows characters to be entered, you will notice the text input mode indicator in the top right corner of the LCD screen.
2. Change the text input mode by pressing . You can check the current text input mode in the top right corner of the LCD screen.

Using

The T9
you ent
number
As you
begins
thinks y
built-in
new wo
words a
reflect
the dic

- If the
the w
ABC
- You
T9 m
[Opt
langu
langu
turn
T9 o
phon

rs by
the
ee

de)
roke

ss

ode
llows
will
dicator
LCD

by
the
e top
n.

Using the T9 mode

The T9 predictive text input mode lets you enter words easily with a minimum number of key presses.
As you press each key, the phone begins to display the characters that it thinks you are typing based on the built-in dictionary. You can also add new words in the dictionary. As new words are added, the word changes to reflect the most likely candidate from the dictionary.

- If the desired word is missing from the word choice list, add it using the ABC mode.
- You can select the language of the T9 mode. Press the left soft key [Options], then select T9 languages. Select the desired language of T9 mode. You can also turn off the T9 mode by selecting T9 off. The default setting on the phone is T9 enabled mode.

1. Enter the whole word before editing or deleting any keystrokes.
2. Complete each word with a space by pressin 0 key. To delete letters, press C. Press and hold down C to erase entire words.

Note

- *To exit from the text input mode without saving your input, press . The phone goes back to standby mode.*

Using the ABC mode

Use 2 abc to 9 wxyz keys to enter your text.

1. Press the key labeled with the required letter:
   - Once for the first letter
   - Twice for the second letter.
   - And so on.
2. To insert a space, press 0 key once. To delete letters, press C. Press and hold down C to clear the whole display.

General functions

Key	Characters in the order display	
	Upper Case	Lower Case
1	.,?!'"1-()@/:_	.,?!'"1-()@/:_
2 abc	A B C 2 À Â Æ Ç	a b c 2 à â æ ç
3 def	D E F 3 É È Ê Ë	d e f 3 é è ê ë
4 ghi	G H I 4 Î Ï	g h i 4 î ï
5 jkl	J K L 5	j k l 5
6 mno	M N O 6 Ñ Ô Ö Œ	m n o 6 ñ ô ö œ
7 pqrs	P Q R S 7	p q r s 7
8 tuv	T U V 8 Û	t u v 8 û
9 wxyz	W X Y Z 9 Ŵ Ŷ	w x y z 9 ŵ ŷ
0	Space 0	Space 0

Using the 123 (Number) mode

The 123 mode enables you to enter numbers in a text message (a telephone number, for example).

Press the keys corresponding to the required digits before manually switching back to the appropriate text entry mode.

Selecting functions and options

Your phone offers a set of functions that allow you to customise the phone. These functions are arranged in menus and sub-menus, accessed via the two soft keys marked [–] and [–]. Each menu and sub-menu lets you view and alter the settings of a particular function.

The roles of the soft keys vary according to the current context or the label on the bottom line of the screen just above each key indicates its current role.

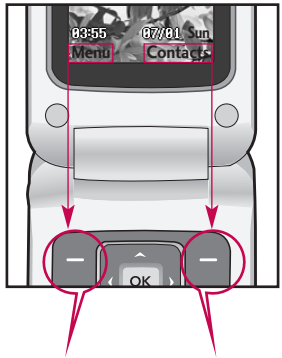

Press the left soft key to access the available menu.

Press the right soft key to activate the corresponding action.

Menu tree

1. Calendar

1.1 Calendar
1.2 Memo
1.3 To do

2. Call history

2.1 All calls
2.2 Missed calls
2.3 Dialled calls
2.4 Received calls
2.5 Call duration
2.6 Call costs
2.7 Data information

3. Sound profiles

3.1 General
3.2 Silent
3.3 Vibrate only
3.4 Outdoor
3.5 Headset

4. Multimedia

4.1 Camera
4.2 Voice recorder

5. Messaging

5.1 New message
5.2 Inbox
5.3 Drafts
5.4 Outbox
5.5 Sent
5.6 Listen to voicemail
5.7 Info messages
5.8 Templates
5.9 Settings

6. My stuff

6.1 Images
6.2 Sounds
6.3 Others
6.4 Games & Apps

7. Go

8. Co

8.1
8.2
8.3
8.4
8.5
8.6
8.7
8.8

ge

ges

Apps

7. Google

8. Contacts

8.1 Search
8.2 New contact
8.3 Speed dials
8.4 Groups
8.5 Copy all
8.6 Delete all
8.7 Settings
8.8 Information

9. Tools

9.1 Alarm clock
9.2 Calculator
9.3 Stopwatch
9.4 Converter
9.5 World clock
9.6 SIM Tool Kit

⋇. Browser

⋇.1 Home
⋇.2 Bookmarks
⋇.3 Enter address
⋇.4 History
⋇.5 Saved pages
⋇.6 Settings
⋇.7 Information

0. Connectivity

0.1 Bluetooth
0.2 Network settings

#. Settings

#.1 Date & Time
#.2 Language
#.3 Display settings
#.4 Call
#.5 Security
#.6 Flight mode
#.7 Power save
#.8 Reset
#.9 Memory status

Calendar

Calendar Menu 1.1

When you enter this menu, a calendar appears. A square cursor is located on the current date. You can move the cursor to another date using the navigation keys. On the calendar, you can use the following keys.

Each press of	1	skips back a year.
	3	skips forward a year.
	*	skips back a month.
	#	skips forward a month.

You can enter a schedule or memo in the scheduler by pressing the left soft key [Options].

- **View:** Shows the schedule note or memo for the chosen day.
- **New schedule:** Select this to enter a new schedule or memo.
- **Scheduler tone:** You can set the scheduler tone of each chosen date.
- **All schedules:** You can display all schedules.
- **Go to date:** You can go the chosen date directly.
- **Delete more:** You can choose to Delete old schedule notes that you have been notified of, or to Delete all schedule notes and memos.

Memo Menu 1.2

1. Select Memo by pressing the left soft key or OK .
2. If the entry is empty, press the left soft key [New].
3. Input the memo and then press OK .

To do Menu 1.3

You can view, edit and add lists to do. To do lists are displayed in time order. To do lists that have been in progress or completed are displayed. You can send tasks via text or multimedia message or by Bluetooth.

You car
receive
networ
Identifi
area.

The nu
display
time at
can also

All c

Allows
receive
can ma
the nur
records
in Cont

Miss

Allows
make a
the nur

Call history

You can check the record of missed, received, and dialled calls only if the network supports the Calling Line Identification (CLI) within the service area.

The number and name (if available) are displayed together with the date and time at which the call was made. You can also view call times.

All calls Menu 2.1

Allows you to view the missed, received, and dialled call records. You can make a call, or send a message to the number you have selected from the records. You can also save the number in Contacts.

Missed calls Menu 2.2

Allows you to view missed call records, make a call, send a message, and save the number in Contacts.

Dialled calls Menu 2.3

Allows you to view dialled call records, make a call, send a message, and save the number in Contacts.

Received calls Menu 2.4

Allows you to view received call records, make a call, send a message, and save the number in Contacts.

Call duration Menu 2.5

You can view call time by types.

- **Last call:** Shows the latest call time in units of minutes/seconds.
- **All calls:** Shows the total call time. You can initialise the timer by pressing the left soft key [Reset].
- **Dialled calls:** Shows outgoing call time.
- **Received calls:** Shows incoming call time.

Call history

Call costs Menu 2.6

This network service allows you to check the last call cost and the total call cost.

Note

- *The actual cost invoiced for calls by your service provider may vary, depending on network features, rounding-off for billing, taxes, etc.*

Cost settings (Menu 2.6.3)

- **Set credit**

  This network service allows you to limit the cost of your calls to the selected charging units. You can make or receive a call up to the specified cost limit.

  - **Read:** You can check the remaining units.
  - **Change:** You can change your charging limit.

- **Set tariff**

  You can set the currency type and the unit price. Contact your service provider to obtain charging unit prices. To select the currency or unit in this menu, you need the PIN2 code. If you want to input @, £, $ symbol, clear all currency strings and then press * key. If you want to change the symbol, press * key again.

Note

- *When all units have been used, no calls can be made except emergency calls. Depending on the SIM card, you need the PIN2 code to set a call cost limit.*

- **Auto display**

  This network service allows you to see automatically the cost of your last call. If you select **On**, you can see the cost of the last call when the call is released.

Data information

Menu 2.7

Data volume (Menu 2.7.1)

You can check the Sent, Received or All data volumes. You can reset by pressing the left soft key [Reset].

Data time (Menu 2.7.2)

You can check the Last and All data times. You can reset by pressing the left soft key [Reset].

Sound profiles

You can adjust and customise the phone tones for different events, environments, or caller groups. There are five preset profiles: **General, Silent, Vibrate only, Outdoor** and **Headset.**

Activate

1. A list of profiles are displayed.
2. In the Profiles list, scroll to the profile you want to activate and press the left soft key [Select] or [OK].
3. Then, select Activate.

Note

- *When a headset is connected to the phone the Headset profile is automatically activated.*

Personalise

You can customise profiles except Vibrate only and Silent. Scroll to the desired profile in the Profile list. After pressing the left soft key or [OK], select Personalise.

- **Call alert type:** Set the alert type for incoming calls.
- **Ring tones:** Select the desired ring tone from the list.
- **Ring volume:** Set the volume of the ring tone.
- **Message alert type:** Set the alert type for message receipt.
- **Message tones:** Select the alert tone for message receipt.
- **Message volume:** Set volume of message alert tone.

- **Keyp**
keyp
- **Keyp**
keyp
- **Effec**
volur
- **Powe**
volur
switc
- **Auto**
profi
auto
when
auto

- **Keypad tones:** Select the desired keypad tone.
- **Keypad volume:** Set the volume of keypad tone.
- **Effect sound volume:** Set the volume of effect sound.
- **Power on/off volume:** Set the volume of the ring tone when switching the phone on/off.
- **Auto answer:** (only in **Headset** profile) You can activate the automatic answer feature. Select when the phone answers automatically.

Multimedia

Your multimedia phone comes with an easy-to-use built-in camera, which allows you to instantly take, view and share pictures with your friends and family.

Note

▶ *If the battery is too low, you may not be able to use the Camera feature.*

Camera Menu 4.1

Press the Menu key and select Multimedia > Camera. Or you can directly open the camera module by a press of the Camera key in standby mode. The camera module opens and you'll see the view finder.

Before shooting, you can set the following options.

1. **Resolution:** 320x240, 640x480
2. **Quality:** Normal / Fine / Super fine
3. **Self timer:** Off, 3 secs, 5 secs, 10 secs
4. **View option:** Full image, Full screen
5. **Multi shot:** 1 shot, 3 shots
6. **Effect:** Off, Sepia, Mono, Negative
7. **White balance:** Auto, Daylight, Incandescent, Cloudy, Fluorescent
8. **Shutter tone:** Off, Tone1, Tone2, Tone3
9. **Reset setting:** Yes, No

1. Centre the desired option menu using the left/right navigation keys.
2. Select the desired value with the up/down navigation keys.
3. After setting all the values, focus on the subject to capture and press [📷] or [OK]. With a click, the image is captured and the following menu bar appears.

You car
messag
soft key

Voic

You car
sounds

1. Press
   You
   ▶ G
   ▶ M
2. Press
3. Press

You can send the image via multimedia message or Bluetooth. Press the left soft key [Options] and select Send via.

Voice recorder Menu 4.2

You can record voice memos or other sounds.

1. Press the left soft key [Options]. You can set the recording duration.
   - **General:** 10 minutes.
   - **MMS:** 2 minutes and 30 seconds.
2. Press [OK] to begin recording.
3. Press [OK] to end recording.

Messaging

This menu includes functions related to SMS (Short Message Service), MMS (Multimedia Message Service), voice mail, as well as the network's service messages. Sending of SMS and MMS leads to costs. For details please contact your service provider.

New message Menu 5.1

You can write and edit a message containing a combination of text, image, and sounds (up to 4 pages).

1. Enter your message in the message field.
2. Press the left soft key [Options]. The following options are available.
   - **Send to:** Sends the message you have created. You can add recipients from your contacts list using [Options] or enter the phone number directly. You can enter up to 10 numbers.
   - **Insert:** You can insert images, sounds, symbols, text templates, emoticons, Names and Numbers, a new slide, a subject and more.
   - **Saved to drafts:** You can save the message to drafts or as a multimedia template.
   - **Preview:** You can preview the created multimedia message before sending it. (Shown when you added a sound, image, or slide)
   - **View attachment:** Shows the attached files. (Shown when some files have been attached.)
   - **Slide duration:** You can configure the duration of each page. (Shown when some files have been attached.)
   - **Remove:** You can remove attached items. (Shown when some files have been attached.)
   - **Se** ac
   - **W** lar fu ref
   - **N** fin yo di ty ke
   - **Cl** en
   - **Ex** Th sa

Note

- *When you u find t will n action loadin*

- **Set T9:** Select whether to activate T9 mode or not.
- **Writing language:** Select the T9 language for T9 mode. (For further details on the T9 mode, refer to pages 20-21.)
- **New T9 word:** When you didn't find a desired word in T9 mode, you can add a word in the T9 dictionary using this option. After typing a word, press the left soft key [Save].
- **Clear text:** Clears the text you've entered.
- **Exit:** Select this to cancel editing. The written message will not be saved.

Note

- *When creating a multimedia message, if you upload a picture (50K) you may find that whilst the picture is loading you will not be able to carry out any other actions until the picture has competed loading.*

Inbox

Menu 5.2

You will be alerted when you have received messages. They will be stored in the Inbox.

When you are notified that you have received a multimedia message, you have to wait for the message to be downloaded before you can view it. For notification setting, see Menu 5.9.2.

To read a message, select one of the messages by pressing [–].

- **View:** You can view the selected message.
- **Reply:** You can reply to the sender.
- **Delete:** You can delete the current message.
- **Retrieve (for notification messages):** If Multimedia message is set to Auto download off, you can get only Notification. To receive a message, you need to select [Receive].

- **Forward:** You can forward the selected message to another party.
- **Return call:** You can call the sender back.
- **Save number:** You can save the number of message.
- **Information:** You can view information about received messages; Sender's address, Subject (only for Multimedia message), Message date & time, Message size.
- **Deleted selected:** You can delete multiple messages using the Mark/Unmark option.
- **Delete all read:** You can delete all of the read messages.
- **Delete all:** Cancels all the message transmission and deletes all of them.

Drafts

Menu 5.3

You can view the messages saved as a draft. The draft messages are listed with the date and time when they were saved. Scroll through the list using up/down navigation keys.

Each draft has the following options. Press [Options].

- **View:** You can view the selected message.
- **Edit:** You can edit the selected message.
- **Delete:** Deletes the selected message from the drafts folder.
- **Information:** You can view the information of selected message: subject (only for multimedia message), the date and time when saved, message type and size, the priority (only for multimedia message).

- **Dele**
multi
Mark
- **Dele**
from

Out

This is
messag
messag

Sent

All the
into thi

Liste

This me
way of
(if prov
using th
voice m
service

- **Deleted selected:** You can delete multiple messages using the Mark/Unmark option.
- **Delete all:** Deletes all the messages from drafts folder.

Outbox Menu 5.4

This is a temporary storage place for messages waiting to be sent. Failed messages are also placed in Outbox.

Sent Menu 5.5

All the messages you send are placed into this folder.

Listen to voicemail Menu 5.6

This menu provides you with a quick way of accessing your voice mailbox (if provided by your network). Before using this feature, you must enter the voice mail number obtained from your service provider.

When a new voicemail is received, the symbol will be displayed on the screen. A long press of the key will take you directly into your voicemail. Please check with your service operator for details of their service in order to configure the handset correctly.

Info messages Menu 5.7

(Dependant on network and subscription)

Info service messages are text messages delivered by the network to your handset. They provide general information such as weather reports, traffic news, taxis, pharmacies, and stock prices. When you receive an info service message, a popup message will indicate a new message receipt or the info service message will be displayed directly. In standby mode, the following options are available when viewing info service messages.

Read (Menu 5.7.1)

When you have received an info service message and select Read to view the message, it will be displayed on the screen.

Topics (Menu 5.7.2)

- **View list:** You can see any Info service message numbers you have added. If you press [Options], you can edit and delete info message categories which you have added.
- **Active list:** You can select Info service message numbers in the active list. If you activate an info service number, you can receive messages sent from the number.

Templates Menu 5.8

There are pre-defined messages in the list. You can view and edit the template messages or create new messages. Two types of templates are available: Text and Multimedia.

Text templates (Menu 5.8.1)

The following options are available.

- **View:** Select this to view the selected template.
- **Edit:** Use this to edit the selected template.
- **Send via** > **Message:** You can create a message with the selected template.
- **Delete:** Deletes the selected template from the text template list.
- **New template:** Use this to create a new template.
- **Delete all:** Deletes all templates.

Multin

You car
after pr
The ava
ones fo

Sett

Text n

- **Mess**
- **Text,**
  E-ma

  Usua
  to Te
  into
  your
  availa
- **Valid**
  servi
  your
  the n

Multimedia templates (Menu 5.8.2)

You can create a multimedia template after pressing the left soft key [New]. The available options are same as the ones for text templates above.

Settings Menu 5.9

Text message (Menu 5.9.1)

- **Message Type:**

  Text, Voice, Fax, Paging, X.400, E-mail, ERMES

  Usually, the type of message is set to Text. You can convert your text into alternative formats. Contact your service provider for the availability of this function.
- **Validity period:** This network service allows you to set how long your text messages will be stored at the message centre.
- **Delivery report:** If you select On, you can check whether your message was delivered successfully.
- **Reply charging:** When a message is sent, it allows the recipients to reply and charge the cost of the reply to your telephone bill. This feature is dependent on your service provider.
- **Message centre number:** Saves or changes the number of your SMS centre when sending text messages. You must obtain this number from your service provider.
- **Character encoding:** You can set the type of character encoding.

Multimedia message (Menu 5.9.2)

- **Slide duration:** Allows you to configure the duration of each page when writing a message.
- **Priority:** You can send the message after setting the level of priority: Low, Normal and High.

Messaging

- **Validity period:** This network service allows you to set how long your text messages will be stored at the message centre.
- **Delivery report:** If it is set to On in this menu, you can check whether your message was delivered successfully.
- **Read report:** If it is to Yes in this menu, you can check whether your message was read.
- **Auto download**: You can set the retrieval mode using Home network and Roaming network respectively. If you select **Automatic**, you will receive multimedia messages automatically. If you select **Manual**, you will only receive a notification message in the inbox and then you can decide whether to download multimedia messages or not.
- **Network profiles:** In order to download MMS from the server, you need to set up the URL for the multimedia message server.
- **Permitted message type**
  - Personal: Personal message.
  - Advertisements: Commercial message.
  - Information: Necessary information.

Voicemail number (Menu 5.9.3)

You can receive voicemail if this feature is supported by your network service provider. When a new voicemail has arrived, the symbol will be displayed on the screen. Please check with your network service provider for details of the service in order to configure the phone accordingly.

1. Hold down 1 key in standby mode.
2. You can check the following submenus.

- **Home:** You can listen to voice mails by selecting Home.
- **Roaming:** Even when you are abroad, you can listen to voice mails if a roaming service is supported.

Servic

You car
receipt

Info m

(Depen

- Rece
  - On
    pho
    mes
  - Off
    pho
    mes
- Alert
  - On
    you
    mes
  - Off
    tho
    ser

Service message (Menu 5.9.4)

You can configure the service message receipt option.

Info message (Menu 5.9.5)

(Dependent to network and subscription)

▶ **Receive**

- On: If you select this option, your phone will receive Info service messages.
- Off: If you select this option, your phone will not receive Info service messages any more.

▶ **Alert**

- On: Your phone will beep when you have received Info service message numbers.
- Off: Your phone will not beep even though you have received info service messages.

▶ **Languages**

- You can select the language you want by pressing [On/Off]. Then, the info service message will be shown in the language that you have selected.

My stuff

You can store any multimedia files into your phone's memory so that you have easy access to all of your pictures, sounds and games.

Images Menu 6.1

Images contains an embedded link for downloading images through the Internet and a list of images including default images pre-loaded onto your phone, images downloaded by you and images taken on your phone's camera.

The options which are available to you depend on what type of image you have selected.

- **View:** You can view the selected image.
- **Delete:** Deletes the selected image.
- **Set as:** You can set the selected image as a wallpaper or contact image.
- **Send via:** You can send the selected image via MMS, postcard or Bluetooth.
- **File:**
  - Rename: You can rename the image.
  - Move to folder: Enables the file to be moved to another folder.
  - Information: Shows information on the selected image file.
- **Print via Bluetooth:** Most pictures that you've taken in the camera mode and downloaded through WAP can be transmitted via Bluetooth/Pictbridge to a printer.
- **Slide show:** You can view a slide show of the files you stored.
- **New folder:** You can create a new folder.
- **Delete more:** You can choose to delete selected images or all of the files in the list.
- **Sort by:** You can arrange the files as date, type and name.
- **View style:** You can view the images as a List view or Thumbnail view.

Sou

Sounds
downlo
interne
default
phone,
and sou

Oth

Other f
sounds

Gam

Game

In this
applica

Applic

You car
applica
option.

Sounds Menu 6.2

Sounds contains an embedded link for downloading sounds through the internet and a list of sounds including default sounds pre-loaded onto your phone, sounds downloaded by you and sounds recorded on your phone.

Others Menu 6.3

Other files that are not images and sounds are stored in this folder.

Games & Apps Menu 6.4

Games (Menu 6.4.1)

In this menu, you can manage the Java applications installed in your phone.

Applications (Menu 6.4.2)

You can play or delete downloaded applications, or set the connect option.

Network profiles (Menu 6.4.3)

Activating a profile

1. Move the cursor to the profile you would like to activate.
2. Press OK or select Activate from the Options menu.

Adding a new profile

1. Select New profile from the Options menu.
2. Press the left soft key [Save] to save any configuration changes.

You can activate or view by selecting Activate or View from Options menu.

Google Menu 7

Access Google webpage.

Note

- *An additional cost is incurred when connecting to this service. Check your data charges with your network provider.*

Contacts

You can save phone numbers and their corresponding names in the memory of the phone or SIM card.

Press the left soft key [Menu] in standby mode, then select Contacts.

Search Menu 8.1

1. Select Search. You are asked to enter a name.
2. Enter the start of the name that you wish to find.
   - You can access the Contacts directly by pressing navigation key in standby mode.
3. After finding the desired contact, you can make a call to the number by pressing the key. Or press the left soft key [Option] to use the following options.

- **View:** You can view name and number.
- **Edit:** You can edit the name and number.
- **Make call:** You can call the contact.
- **Send Message:** You can send a message, postcard or voice message to the contact. (Note: Postcard is not available in all countries.)
- **Send contact:** You can send the contact information via text message, multimedia message, or Bluetooth.
- **Delete:** Deletes the contact.
- **Add to speed dial:** You can assign the number for speed dial.
- **New contact:** You can register a new contact.
- **Delete selected:** You can check the list and delete many contacts at once.
- **Copy to phone/SIM:** You can copy an entry from SIM to phone or from phone to SIM.

New

You car
functio

There a
and SIM
capacit
up to 4
the pho
memory
card.

Spe

Assign
2 to
contact
corresp

1. Scro
2. To a
   selec
   searc
3. You
   dial
   mess
   key

New contact Menu 8.2

You can add a contact entry using this function.

There are 2 memories: Phone memory and SIM memory. The phone memory capacity is 500 entries. You can enter up to 40 characters in each name in the phone memory. The SIM card memory capacity depends on the SIM card.

Speed dials Menu 8.3

Assign contacts to any of the keys 2 to 9. You can then call that contact by pressing and holding the corresponding number key.

1. Scroll to Speed dial, then press OK.
2. To add a number to Speed dial, select (Empty). Then, you can search the name through Contacts.
3. You can change or delete a speed dial number, make a call or send a message by pressing the left soft key [Options].

Groups Menu 8.4

You can manage group information.

1. Select Groups. All group lists will be displayed: Family, Friends, Colleagues, VIP, Group 1, Group 2, Group 3.
2. Select the group name that you want to manage by pressing the left soft key [Options].

The following submenus will be displayed.

- **View members:** Displays the member list in the group.
- **Group ringtone:** Use this to select the ring tone to be used when you receive a phone call from a person in the group.
- **Group icon:** Use this to select the graphic icon to be displayed when you receive a call from a person in the group.
- **Add member:** Add a member to the group.

- **Remove member:** Removes the member from the group. The contact entry still remains in Contacts.
- **Remove all members:** Remove all the members.
- **Rename:** Assigns a new name to the group.
- **Reset all:** Allows you to reset all.

Copy all Menu 8.5

You can copy/move entries from the SIM card memory to the phone memory and vice versa.

- **SIM to Phone:** Use this to copy the entry from the SIM Card to the Phone memory.
- **Phone to SIM:** Use this to copy the entry from the Phone memory to the SIM Card.

The following options are available.

- Keep original: When copying, the original dial numbers are kept.
- Delete original: When copying, the original dial numbers will be erased.

Delete all Menu 8.6

You can delete all entries in the SIM and/or phone. This function requires the security code.

Press to return to standby mode.

Settings Menu 8.7

View options (Menu 8.7.1)

You can set the Contact display option.

- **Name only:** When you search Contacts, the list displays the names only.
- **Name & number:** When you search Contacts, the list displays the names and numbers.
- **With picture:** When you search Contacts, the list displays the names and corresponding pictures.

Information Menu 8.8

- **Service dial number (SIM dependent):**
  Use this to view the list of Service Dialling Numbers (SDN) assigned by your service provider (if supported by the SIM card). Such numbers include the emergency, directory enquiries and voice mail numbers.

1. Select the Service dial number option.
2. The names of the available services will be shown.
3. Use the up/down navigation keys to select a service. Press .

- **Own number (SIM dependent):**
  Use this to display your phone number in the SIM card.

- **My business card:** This option allows you to create your own business card featuring Name and a mobile phone number. To create a new business card, press the left soft key [New] and enter the information into the fields.

Tools

Alarm clock Menu 9.1

You can set up to 5 alarm clocks to go off at a specified time.

1. Select On and enter the alarm time you want.
2. Select the repeat period : Once, Daily, Mon ~ Fri, Mon ~ Sat and Sat ~ Sun.
3. Select the alarm tone you want and press [OK].
4. Edit the alarm name and press [–] [Save].

Calculator Menu 9.2

The calculator provides the basic arithmetic functions: addition, subtraction, multiplication and division.

1. Enter the first number using the numeric keys.
2. Press the corresponding navigation key to select a mathematical function.

Note

- *To erase any mistake or clear the display, use the [C] key.*
- *To enter a decimal point, press [*].*

3. To calculate the result, press [OK].
4. After calculation, press the right soft key [Clear] to return to the initial screen.

Stopwatch Menu 9.3

1. Press [Start] to take time and record the lap time by pressing [Lap].
2. Press [Stop] to ascertain the record of lap time.
3. Press [Reset] to clear.

Con

This co
unit yo
can be
Area, L
Volume

1. In th
the u
the l
2. Mov
by p
3. Selec
to, u
keys.
4. Inpu
keys.
auto

Note

- *You c*
pressi

Converter Menu 9.4

This converts any measurement into a unit you want. There are 7 types that can be converted into units: Currency, Area, Length, Weight, Temperature, Volume, Velocity.

1. In the Current unit section select the unit you want to convert using the left/right navigation keys.
2. Move to the Convert unit section by pressing the down navigation key.
3. Select the unit you want to convert to, using the left/right navigation keys.
4. Input numbers using the numeric keys. Conversion is calculated automatically.

Note

▶ *You can input a decimal number by pressing the key.*

World clock Menu 9.5

You can view the time in the world's major cities.

SIM Tool Kit Menu 9.6

Depending on whether you have SAT support services or not (i.e. SIM Application Toolkit) on the SIM card, this menu (Menu 9.6) may be different.

If the SIM card supports SAT services, this menu will be the operator-specific service name stored on the SIM card. Please refer in that case to the information provided with your SIM card for further information on how to use the related options.

If the SIM card does not support SAT services, this menu will not be shown.

Browser

Home Menu ✱.1

The homepage is defined in the activated profile.

Bookmarks Menu ✱.2

This menu allows you to store the URL of favourite web pages for easy access at a later time. Your phone has several pre-installed bookmarks.

To create a bookmark

1. Press the left soft key [Options].
2. Select New bookmark and press OK.
3. After entering the desired URL and title, press OK.

Tip

▶ *Use the 1 key and ✱ key to enter symbols. To enter ".", press 1.*

Enter address Menu ✱.3

You can connect directly to the site you want. After entering a specific URL, press OK.

History Menu ✱.4

Shows the list of web pages accessed recently. You can access the web page easily.

Saved pages Menu ✱.5

The phone can save the page on display as an offline file. Up to 20 pages can be saved.

Settings Menu ✱.6

Network profiles (Menu ✱.6.1)

Select the appropriate profile by pressing OK. This will activate the profile to initiate the browser launch.

Note

▶ *In case the SIM card supports SAT(i.e. SIM Application Toolkit) services, this menu will be the operator specific service name stored on the SIM card. In case the SIM card does not support SAT services, this menu will be Profiles.*

Cache

Clear c

Remove

Allow c

Set a va

attempt

Cooki

Clear c

Remove

Allow c

Check w

Securi

You car

certifica

your ph

Show

Allows y

image c

u ✳.4
essed
page

u ✳.5
n
0

u ✳.6
✳.6.1)
he
nch.

T(i.e.
this
service
case
AT

Cache (Menu ✳.6.2)

Clear cache

Removes all context saved in cache.

Allow cache

Set a value whether a connection attempt is made through cache or not.

Cookies (Menu ✳.6.3)

Clear cookies

Removes all saved cookies.

Allow cookies

Check whether a cookie is used or not.

Security Certificates (Menu ✳.6.4)

You can see the list of personal certificates that have been stored in your phone.

Show image (Menu ✳.6.5)

Allows you to enable or disable the image display during browsing.

JavaScript (Menu ✳.6.6)

Select whether to turn Java script on or off.

Rendering mode (Menu ✳.6.7)

Select either Normal and Optimized.

Information Menu ✳.7

You can view the information for the WAP browser version.

Connectivity

Bluetooth Menu 0.1

Bluetooth enables compatible mobile devices, peripherals and computers that are in close proximity to communicate directly with each other without wires.

This handset supports built-in Bluetooth connectivity, which makes it possible to connect them with compatible Bluetooth headsets, computer applications and so on.

Note

- *If you use LG PC Sync via Bluetooth, you can exchange the data only within phonebook.*
- *When you receive data from another Bluetooth device, the phone requests confirmation. After confirming the transfer, the file will be copied on to your phone.*
- *Depending on the file type, it will be stored in the following folders:*
  - ***Image (.bmp, gif, jpg, png):*** *Pictures folder*
  - ***Other files (.txt, html):*** *Others folder*

Bluetooth on/off

You can activate or cancel the Bluetooth function.

Device list

You can view all devices which your KP235 is already paired to. If you enter Paired devices, you access the options

- **Connect /Disconnect:** After pairing with headset or stereo headset, you should connect with those devices. Then you can use those devices.
- **New:** Allows to search new Bluetooth devices and add them to your list of paired devices. When you select New your handset will start to search for Bluetooth devices within range. Once the device you wish to pair appears on the list press the Right soft key [Stop]. Scroll to the desired device and press the left soft key [OK]. You will then be asked to enter a passcode. The passcode can be any code you wish to use (the same passcode must be used by both

device
deter
the d
Please
device
to see
prede
- **Set a**
unaut
autho
Bluetc
set to
device
the ha
on.
- **All se**
servic
Bluetc
- **Renar**
way th
displa
- **Delet**
Bluetc
- **Delet**
paired

devices) or is one that is pre-determined by the manufacturer of the device you are trying to pair with. Please check the User Manual of the device you are initiating the pair with to see if it already has a predetermined passcode in place.

- **Set as authorised/Set as unauthorised:** Allows you to set an authorised connection between each Bluetooth device. If a paired device is set to authorized device, the paired device will automatically connect to the handset each time it is powered on.
- **All services:** Allows to view all services which are supported by Bluetooth.
- **Rename :** Allows you to change the way the paired Bluetooth device is displayed.
- **Delete:** Allows to delete a paired Bluetooth device.
- **Delete all:** Allows to delete all the paired Bluetooth devices.

Bluetooth settings

- **My visibility:** This indicates whether or not your handset will be visible to other Bluetooth devices.
- **My name:** You can set the name of Bluetooth device. The default name is LG KP235.
- **My address:** You can view the address of your Bluetooth device.

Note

▶ *Does not support voice dialling.*

Network settings

Menu 0.2

You can select a network which will be registered either automatically or manually.

Network selection

Usually, the network selection is set to Automatic.

- **Automatic:** If you select Automatic mode, the phone will automatically search for and select a network for you. Once you have selected Automatic , the phone will be set to Automatic even though the power is off and on.
- **Manual:** The phone will find the list of available networks and show you them. Then you can select the network you want to use if this network has a roaming agreement with your home network operator. The phone lets you select another network if it fails to access the selected network.
- **Preferred:** You can set a list of preferred networks and the phone attempts to register with first, before attempting to register to any other networks. This list is set from the phones predefined list of known networks.

GPRS attach

You can set GPRS service depending on various situations.

- **Power on**
  If you select this menu, the phone is automatically registered to a GPRS network when you switch the phone on. Starting a WAP or PC dial-up application creates the connection between phone and network and data transfer is possible. When you end the application, GPRS connection is ended but the registration to the GPRS network remains.

- **Whe**
  If yo
  conn
  conn
  servi
  the V

Acces

- **View**
  profi
- **New**
  - **Na**
    nar
  - **Be**
    dat

▶ **When needed**

If you select this menu, the GPRS connection is established when you connect a WAP or application service and closed when you end the WAP or applicaion connection.

Access points

▶ **View:** You can see the selected profile.

▶ **New access point**

- **Name:** You can type the network name.
- **Bearer:** You can set the bearer data service. - GPRS

<GPRS settings>

The service settings are only available when GPRS is chosen as a bearer service.

- **APN:** Input the APN of the GPRS.
- **User ID:** The users identify for your APN server.
- **Password:** The password required by your APN server.
- **Primary server:** Input the IP address of the primary DNS server you access.
- **Secondary server:** Input the IP address of the secondary DNS server you access.

Settings

You can set the following menus for your convenience and preferences.

Date & Time Menu #.1

You can set functions relating to the date and time.

Set date (Menu #.1.1)

You can enter the current date.

Date format (Menu #.1.2)

You can set the Date format such as DD/MM/YYYY, MM/DD/YYYY, YYYY/MM/DD. (D: Day / M: Month / Y: Year)

Set time (Menu #.1.3)

You can enter the current time.

Time format (Menu #.1.4)

Your can set the time format to either 24 hours and 12 hours.

Auto update (Menu #.1.5)

When Auto update is configured, time and date are automatically updated according to the current time zone.

Language Menu #.2

You can select the display language. When the language option is set to Automatic, the language is automatically selected according to the language of the SIM card used. English will be set if the language on the SIM card is not supported by the phone.

Display settings Menu #.3

Wallpaper (Menu #.3.1)

Use this to set up the display on the LCD screen in standby mode.

Backlight timer (Menu #.3.2)

You can set the light-up duration of the display.

Brightness (Menu #.3.3)

The screen brightness can be adjusted from 25% to 100%.

nu #.2
age.
to
g to
ed.
e on
y the

nu #.3
#.3.1)
the

#.3.2)
of

#.3.3)
justed

Home screen shortcut (Menu #.3.4)

Select whether to display the shortcut icons or not in standby mode.

Theme (Menu #.3.5)

You can select which themes to display on the screen.

Menu style (Menu #.3.6)

You can select the desired menu style from Grid view and List view.

Standby text (Menu #.3.7)

After selecting On, you can write a message on the screen.

Network name (Menu #.3.8)

Select whether to display the network name or not.

Colourful dial font (Menu #.3.9)

Select whether to use the colouful dial font or not.

Call Menu #.4

You can set the menu relevant to a call by pressing [OK] in the Setting menu.

Call divert (Menu #.4.1)

The Call divert service allows you to divert incoming voice calls, fax calls, and data calls to another number. For details, contact your service provider.

- **All voice calls:** Diverts voice calls unconditionally.
- **If busy:** Diverts voice calls when the phone is in use.
- **If no reply:** Diverts voice calls which you do not answer.
- **If out of reach:** Diverts voice calls when the phone is switched off or out of coverage.
- **All data calls:** Diverts to a number with a PC connection unconditionally.
- **Cancel all:** Cancels all call divert services.

Settings

The submenus

Call divert menus have the submenus shown below.

- **Activate:** Activate the corresponding service.
  - To voice mailbox: Forwards to message centre. This function is not shown at All data calls and All fax calls menus.
  - To other number: Inputs the number for diverting.
  - To favourite number: You can check back to last five diverted numbers.
- **Cancel:** Deactivate the corresponding service.
- **View status:** View the status of the corresponding service.

Answer mode (Menu #.4.2)

- **Flip open**
  If you select this menu, you can receive an incoming call by opening the flip.
- **Any key**
  If you select this menu, you can receive a call by pressing any key except [End] key and .
- **Send key only**
  If you select this menu, you can receive a call only by pressing [Send] key.

Show my number (Menu #.4.3) (network and subscription dependent)

- **Set by network**
  If you select this, you can send your phone number depending on two line service such as line 1 or line 2.
- **On**
  You can send your phone number to another party. Your phone number will be shown on the receiver's phone.
- **Off**
  Your phone number will not be shown.

Call w
(netwo

The net
incomin
progres
the net
Cancel
deactiv
to chec
not.

Minut

When s
every m
to keep
the call

Auto r

Select (
maximu
the call
attempt

Send

DTMF t
use of a

Call waiting (Menu #.4.4) (network dependent)

The network will notify you of a new incoming call while you have a call in progress. Select Activate to request the network to activate call waiting, Cancel to request the network to deactivate call waiting, or View status, to check if the function is active or not.

Minute minder (Menu #.4.5)

When set to On, the phone will beep every minute during an outgoing call to keep you informed of the length of the call.

Auto redial (Menu #.4.6)

Select On and your phone will make a maximum of five attempts to connect the call after an unsuccessful call attempt.

Send DTMF tones (Menu #.4.7)

DTMF tones allow your phone to make use of an automated switchboard.

Security Menu #.5

PIN code request (Menu #.5.1)

In this menu, you can set the phone to ask for the PIN code of your SIM card when the phone is switched on. If this function is activated, you'll be requested to enter the PIN code.

1. Select PIN code request in the security settings menu and press [OK].
2. Set On/Off.
3. If you want to change the setting, you need to enter the PIN code when you switch on the phone.
4. If you enter the wrong PIN code more than 3 times, the phone will lock out. If the PIN is locked, you will need to key in the PUK code.
5. You can enter your PUK code up to 10 times. If you enter the wrong PUK code more than 10 times, you cannot unlock your phone. You will need to contact your service provider.

Settings

Phone lock (Menu #.5.2)

You can use a security code to avoid unauthorised use of the phone. If you set the handset lock to on, the phone will request a security code whenever you switch it on. If you set the handset lock to Automatic, your phone will request a security code only when you change your SIM card.

Call barring (Menu #.5.3)

The Call barring service prevents your phone from making or receiving certain categories of calls. This function requires the call barring password. You can view the following submenus:

- **All outgoing**
  The barring service for all outgoing calls.
- **Outgoing international**
  The barring service for all outgoing international calls.
- **Outgoing international except home country**
  The barring service for all international outgoing calls except home network.
- **All incoming**
  The barring service for all incoming calls.
- **Incoming when abroad**
  The barring service for all incoming calls when roaming.
- **Cancel all barrings**
  You can cancel all barring services.
- **Change password**
  You can change the password for Call Barring Service.

The submenus:

- Activate
  Allows you to request the network to set call restrictions on.
- Cancel
  Turns the selected call restriction off.
- View status
  View the status whether the calls are barred or not.

Fixed
(SIM d

You car
selecte
are pro

- **On**
  You
  to se
- **Off**
  You
  funct
- **Num**
  You
  as Fi

Chang

PIN is a
Identifi
by an u

You car
Security

1. If yo
   code
   code

Fixed dial number (SIM dependent) (Menu #.5.4)

You can restrict your outgoing calls to selected phone numbers. The numbers are protected by your PIN2 code.

- **On**
  You can restrict your outgoing calls to selected phone numbers.
- **Off**
  You can cancel fixed dialling function.
- **Number list**
  You can view the number list saved as Fixed dial numbers.

Change codes (Menu #.5.5)

PIN is an abbreviation of Personal Identification Number to prevent use by an unauthorised person.

You can change the access codes: Security code, PIN code, PIN2 code.

1. If you want to change the Security code/PIN2 code input your original code and press [OK].
2. Input new Security code/PIN2 code and verify them.

Flight mode Menu #.6

This allows you to use only the phone's features that do not require the use of the wireless network when you are in an airplane or in places where the wireless network is prevented.

If you set the flight mode on, the icon will be displayed on the screen instead of the network signal icon.

- **On:** You cannot make (or receive) any calls, including emergency calls, or use other features that require network coverage.
- **Off:** You can deactivate the flight mode and restart your handset to access the network.

Settings

Power save Menu #.7

You can activate the power save mode.

Reset Menu #.8

You can initialise all factory defaults. You will need the Security code to activate this function.

Memory status Menu #.9

You can check the status of the memory that is in use on the SIM card and the phone.

Accessories

There are various accessories for your mobile phone. You can select these options according to your personal communication requirements.

Standard Battery

Travel Adapter

This charger allows you to charge the battery whilst away from home or your office.

Personal Handsfree

This connects to your phone, allowing handsfree operation.

Note

- *Always use genuine LG accessories.*
- *Failure to do this may invalidate your warranty.*
- *Accessories may be different in different regions; please check with our regional service company or agent for further inquires.*
- *If you use data service, we recommend you that you use LG Internet Cube. LG Internet Cube is more powerful, more safe to use data service(modem). Please do not use Windows modem provided by Windows OS.*

Technical data

General

Product name : KP235

System : GSM 900 / DCS 1800

Ambient temperatures

Max : +55˚C

Min : -10˚C

Declaration of Conformity

LG Electronics

Suppliers Details

Name

LG Electronics Inc

Address

: LG Twin Tower 20,Yeouido-dong, Yeongdeungpo-gu Seoul, Korea 150-721

Product Details

Product Name

E-GSM 900 / DCS 1800 Terminal Equipment

Model Name

KP235

Trade Name

LG

CE0168

Applicable Standards Details

R&TTE Directive 1999/5/EC

EN 301 489-01 v1.6.1(2005) / EN 301 489-07 v1.3.1(2005) / EN 301 489-17 v.1.2.1(2002)
EN 60950-1 : 2001
EN 50360/EN 50361 : 2001
EN 301 511 V9.0.2
EN 300 328 V1.6.1 (2004-11)

Supplementary Information

The conformity to above standards is verified by BABT,

Declaration

I hereby declare under our sole responsibility that the product mentioned above to which this declaration relates complies with the above mentioned standards and Directives

Name: Seung Hyoun, Ji / Director

Issued Date: 04. DEC. 2007

Signature of representative

LG Electronics Logistics and Services B.V.
Veluwezoom 15, 1327 AE Almere, The Netherlands
Tel : +31-36-547-8940, e-mail : seokim @ lge.com

MEMO

MEMO

MEMO

MEMO