Allgemeine Anfragen
<LG Informationscenter für Kunden>

01805-4737-84

* Vergewissern Sie sich, dass diese Rufnummer korrekt ist, bevor Sie anrufen.

General Inquiries
<LG Customer Information Center>

01805-4737-84

* Make sure the number is correct before making a call.

CE 0168

www.lgmobile.com

P/N : MMBB0274829 (1.1) H

KF750 Benutzerhandbuch

LG Electronics Inc.

LG

KF750 Benutzerhandbuch

DEUTSCH
ENGLISH

Bluetooth QD ID B013855

Der Inhalt dieses Handbuchs kann je nach Modell oder Software des Mobiltelefons oder nach Dienstanbieter variieren.

KF750 Benutzerhandbuch

Herzlichen Glückwunsch zum Kauf des modernen und kompakten Mobiltelefons KF750 von LG, mit dem Sie die modernste digitale Mobilkommunikationstechnologie nutzen können.

Entsorgung von Altgeräten

1 Wenn dieses Symbol eines durchgestrichenen Abfalleimers auf einem Produkt angebracht ist, unterliegt dieses Produkt der europäischen Richtlinie 2002/96/EC.

2 Alle Elektro- und Elektronik-Altgeräte müssen getrennt vom Hausmüll entsprechend den geltenden Vorschriften entsorgt werden.

3 Durch korrekte Entsorgung des Altgeräts können negative Konsequenzen für die Umwelt und Personen vermieden werden.

4 Genauere Informationen zur Entsorgung des alten Geräts erhalten Sie bei den lokalen Behörden, der Entsorgungseinrichtung oder dem Fachhändler, bei dem Sie das Produkt erworben haben.

Einführung 01
Standby-Bildschirm 02
Erste Schritte 03
Werden Sie kreativ 04
Organizer-Funktionen 05
Das Internet 06
Einstellungen 07
Zubehör 08

Inhalt

Richtlinien
Richtlinien für den sicheren und effizienten Gebrauch....8

Einführung
Ihr neues Mobiltelefon....14
Einlegen der SIM-Karte und der Batterie....16
Speicherkarte....18
Menü-Übersicht....20

Standby-Bildschirm
Touchscreen-Tipps....22
Statusleiste....23

Erste Schritte
Anrufe....25
- Sprachanrufe tätigen....25
- Videoanrufe tätigen....25
- Sprach- oder Videoanrufe mithilfe des Telefonbuchs....26
- Anrufe ins Ausland....26
- Annehmen oder Abweisen eines Sprachanrufs....26
- Kurzwahl....27
- Neuer Anruf....27
- DTMF-Töne....27
- Anruflisten anzeigen....27
- Rufumleitung....28
- Anrufsperre....28
- Ändern der Rufeinstellung....29
- Einstellungen für Videoanruf ändern....30

Kontakte....31
- Kontakte suchen....31
- Neuen Kontakt hinzufügen....31
- Kontaktoptionen....32
- Eine Gruppe erstellen....32
- Servicerufnummern verwenden....33
- Anzeigen der eigenen Nummer....33
- Erstellen einer Visitenkarte....33
- Kontakteinstellungen ändern....33

Nachrichten....35
- Nachrichten....35
- Senden von Nachrichten....35
- Text eingeben....35
- T9-Modus....36
- Manueller ABC-Modus....36
- E-Mail einrichten....36
- E-Mail abrufen....37
- E-Mail vom neuen Konto senden....37
- E-Mail-Einstellungen ändern....38
- Nachrichtenordner....38
- Nachrichten verwalten....39
- Vorlagen....40
- Emoticons....40
- Einstellungen für Textnachrichten ändern....40
- Einstellungen für Multimedia-Nachrichten ändern....41
- Andere Einstellungen ändern....42

Werden Sie kreativ

Kamera 43
Ein Foto machen 43
Nach der Bildaufnahme 43
Blitz 44
Anpassen der Helligkeit 44
Aufnahmemodus wählen 44
Serienaufnahme-Modus 45
Rahmenmodus verwenden 45
Panoramaaufnahmen 46
Erweiterte Einstellungen 46
Bildgröße verändern 48
Farbton wählen 49
Gespeicherte Fotos ansehen 49
Foto als Startseite oder Kontaktbild festlegen 49
Videokamera 50
Ein Video aufnehmen 50
Nach der Videoaufzeichnung 50
Anpassen der Helligkeit 50
Erweiterte Einstellungen 51
Video-Bildgröße verändern 52
Einen Effektton auswählen 53
Gespeicherte Videos ansehen 53
Ihre Fotos und Videos 54
Das Optionsmenü zum Bearbeiten des Fotoalbums 54
Das Optionsmenü zum Bearbeiten des Videoalbums 54
Fotos und Videos ansehen 54
Lautstärke einstellen, wenn Sie ein Video ansehen 55
Standbild aus Videoaufnahmen 55
Fotos und Videos aus dem Album senden 55
Fotos als Diashow ansehen 56
Foto als Hintergrund festlegen 56
Fotos bearbeiten 56
Effekt zu Fotos hinzufügen 57
Fotos überlagern 57
Scheinwerfer für ein Foto anwenden 58
Video bearbeiten 58
Länge des Videos zuschneiden 58
Zwei Videos mischen 59
Mischen von Fotos und Videos 59
Text zu Video hinzufügen 59
Foto-Überlagerung 60
Sprachaufzeichnung hinzufügen 60
Dem Video einen Soundtrack hinzufügen 61
Videogeschwindigkeit verändern 62
Abdunkelungseffekt hinzufügen 62
Multimedia 63
Bilder 63
Optionenmenü „Meine Bilder“ 63
Fotos senden 64

Inhalt

Ein Bild auswählen 64
Bilder organisieren 64
Löschen eines Bildes 65
Bilder kopieren und verschieben 65
Bild bearbeiten 65
Bilder markieren und deren Markierung aufheben 65
Eine Diashow erstellen 66
Überprüfen des Speicherstatus 66
Sounds 66
Mit Ton arbeiten 66
Videos 66
Videos ansehen 67
Optionen während das Video angehalten ist 67
Videoclip senden 67
Videoclips als Klingelton 68
Menü Video-Optionen 68
Spiele und Anwendungen 68
Menü „M-Toy“ verwenden 68
Spiel oder Anwendung herunterladen 69
Ein Spiel spielen 69
Menü „Spiele-Optionen“ 69
Flash-Inhalte 69
SWF/SVG-Datei ansehen 69
Optionen während die SWF/SVG-Datei angesehen wird 69
Dokumente 70
Datei auf das Mobiltelefon übertragen 70
Dateien ansehen 70
Andere 70
Einen Film erstellen 71
Musik 71
Übertragen von Musik auf das Mobiltelefon 72
Abspielen von Musiktiteln 72
Optionen beim Abspielen von Musiktiteln 72
Playlist erstellen 73
Playlist bearbeiten 73
Playlist löschen 74
Radio 74
Radiostationen suchen 74
Kanäle bearbeiten 75
Kanäle zurücksetzen 75
Radio hören 76
Sprachmemo verwenden 76
Ton- und Sprachaufnahme 76
Sprachaufnahme senden 76

Organizer-Funktionen

Organizer 78
Hinzufügen eines neuen Termins 78
Standard-Kalenderansicht ändern 78
Aufgaben hinzufügen 78
Anderen Zugriff zu Aufgaben gewähren 79
Notiz hinzufügen 79

Alarm einstellen 79
Taschenrechner 80
Stoppuhr verwenden 80
Umrechnen von Einheiten 80
Ort zur Weltzeit hinzufügen 81
PC-Synchronisation 82
LG PC Suite auf Ihrem PC installieren 82
Mobiltelefon mit PC verbinden 82
Telefoninformationen sichern und wiederherstellen 82
Telefondaten auf dem PC ansehen 83
Kontakte synchronisieren 83
Nachrichten synchronisieren 84
Musik synchronisieren 84
Ihr Mobiltelefon als Massenspeichergerät 84
PIN für DivX-Verbindung 85

Das Internet

Browser 86
Zugriff auf das Browser 86
Lesezeichen hinzufügen und darauf zugreifen 86
Seite speichern 87
Auf gespeicherte Seite zugreifen 87
Browserverlauf ansehen 87
RSS-Reader verwenden 87
Feed hinzufügen 88
RSS-Reader aktualisieren 88
Browsereinstellungen ändern 88
Das Internet 89
Verwenden des Telefons als Modem 89
Mit Bluetooth 89
Senden und Empfangen von Dateien über Bluetooth 90
Koppeln mit anderen Bluetooth-Geräten 91
Verwenden von Bluetooth-Kopfhörern 92

Einstellungen

Bildschirmeinstellungen ändern 93
Profil anpassen 93
Telefoneinstellungen ändern 94
Datum & Zeit verwenden 94
Andere Einstellungen ändern 94
Sicherheitseinstellungen ändern 95
Speicherverwaltung 95
Flugmodus 96

Zubehör 97

Netzdienste 98

Technische Daten 98

Service-Center 98

Richtlinien für den sicheren und effizienten Gebrauch

Lesen Sie diese einfachen Richtlinien sorgfältig durch. Die Nichtbeachtung dieser Richtlinien kann gefährlich oder gesetzeswidrig sein.

Sicherheitshinweis über die Einwirkung elektromagnetischer Energie im Radiofrequenzbereich

DIESES GERÄT ENTSPRICHT DEN INTERNATIONALEN RICHTLINIEN HINSICHTLICH DER EINWIRKUNG ELEKTROMAGNETISCHER FELDER

Dieses mobile Gerät sendet und empfängt Frequenzsignale. Es wurde so entworfen und hergestellt, dass es die internationalen Richtlinien (ICNIRP) für Grenzwerte für die Abgabe elektromagnetischer Felder (Funkfrequenzen) nicht überschreitet. Diese Grenzwerte sind Bestandteil eines umfassenden Regelwerks und legen die Grenzwerte für die Belastung der allgemeinen Bevölkerung durch elektromagnetische Felder in den Funkfrequenzen fest. Die Richtlinien wurden von unabhängigen Wissenschaftsinstituten durch regelmäßige und gründliche Auswertung wissenschaftlicher Studien entwickelt. Diese Grenzwerte beinhalten einen großen Sicherheitsspielraum, um eine gesundheitliche Gefährdung von Personen (unabhängig von Alter und allgemeinem Gesundheitszustand) auszuschließen.

Die Normen für die Abgabe elektromagnetischer Felder durch mobile Geräte basieren auf einer Maßeinheit, die als Spezifische Absorptionsrate (SAR) bezeichnet wird. Der SAR-Grenzwert beträgt in den internationalen Richtlinien 2,0 W/kg*. Der SAR-Wert wird mit standardisierten Testmethoden ermittelt, bei denen das Gerät in allen getesteten Frequenzbändern mit der höchsten zulässigen Sendeleistung betrieben wird. Obwohl die SAR bei der höchsten zulässigen Sendeleistung ermittelt wird, können die tatsächlichen SAR-Werte beim Bedienen des Geräts weit unter dem Maximalwert liegen. Dies ist der Fall, weil das Gerät so konstruiert ist, dass es mit verschiedenen Sendeleistungen arbeiten kann; es wird jeweils nur die Sendeleistung verwendet, die

zum Zugriff auf das Netz erforderlich ist. Allgemein ist die benötigte Sendeleistung umso niedriger, je näher Sie der Antennenstation sind. Bevor ein Telefonmodell öffentlich verkauft werden kann, muss die Erfüllung der Europäischen R&TTE-Richtlinie nachgewiesen werden. Die Hauptanforderung dieser Richtlinie ist der Schutz von Gesundheit und Sicherheit der Benutzer und anderer Personen.

Der höchste SAR-Wert, der beim Testen dieses Geräts am Ohr gemessen wurde, betrug 0,5 W/kg.

Dieses Gerät entspricht den Sicherheitsstandards hinsichtlich der Strahlenbelastung bei normaler Verwendung am Ohr oder wenn der Abstand vom Körper mindestens 1,5 cm beträgt. Tragetaschen, Gürtelclips oder Vorrichtungen zum Tragen des mobilen Geräts am Körper dürfen kein Metall enthalten und müssen das Gerät in einem Abstand von mindestens 1,5 cm vom Körper halten. Um Dateien oder Nachrichten übertragen zu können, benötigt dieses Gerät eine gute Netzverbindung. In einigen Fällen wird die Übertragung von Dateien und Nachrichten verzögert, bis die Netzverbindung entsprechend gut ist. Stellen Sie sicher, dass der oben genannte Abstand eingehalten wird, bis die Übertragung abgeschlossen ist. Der höchste SAR-Wert, der beim Testen dieses Geräts am Körper gemessen wurde, betrug 0,755 W/kg.

* Der empfohlene SAR-Grenzwert beträgt 2,0 Watt/Kilogramm (W/kg) gemittelt über zehn Gramm Gewebe. Dieser Grenzwert enthält einen großen Sicherheitsspielraum für den Schutz von Personen und zur Berücksichtigung etwaiger Messabweichungen. SAR-Werte können aufgrund von nationalen Anforderungen an die Berichterstattung und aufgrund von Netzfrequenzen schwanken.

SAR-Informationen zu anderen Regionen finden Sie unter www.lgmobile.com.

Richtlinien für den sicheren und effizienten Gebrauch

Pflege und Wartung des Mobiltelefons

⚠ WARNUNG

Verwenden Sie ausschließlich Akkus, Ladegeräte und Zubehörteile, die für die Verwendung mit diesem Mobiltelefon zugelassen sind. Die Verwendung anderer Teile kann zum Erlöschen der Zulassungen oder Garantien für dieses Mobiltelefon führen und kann gefährlich sein.

- Öffnen Sie dieses Mobiltelefon nicht. Sollten Reparaturen erforderlich sein, wenden Sie sich an einen qualifizierten Kundendienstmitarbeiter.
- Bewahren Sie dieses Mobiltelefon nicht in der Nähe elektrischer Geräte auf (z. B. Fernsehgeräte, Radios, PCs).
- Halten Sie das Mobiltelefon von Wärmequellen wie Heizungen oder Herdplatten fern.
- Lassen Sie das Mobiltelefon nicht fallen.
- Setzen Sie das Mobiltelefon keinen starken Erschütterungen oder Stößen aus.
- Schalten Sie das Telefon aus, wenn dies durch die jeweils geltenden Bestimmungen vorgeschrieben ist. Verwenden Sie Ihr Telefon beispielsweise nicht in Krankenhäusern, da andernfalls die Funktionalität sensibler medizinischer Geräte beeinträchtigt werden kann.
- Fassen Sie das Telefon während des Ladevorgangs nicht mit nassen Händen an. Dadurch kann es zu einer schweren Beschädigung des Telefons kommen.
- Laden Sie das Telefon nicht in der Nähe entflammbaren Materials, da das Telefon heiß werden kann und somit eine Brandgefahr darstellt.
- Reinigen Sie das Gerät außen mit einem trockenen Tuch (verwenden Sie keine Lösungsmittel wie Benzin, Verdünner oder Alkohol).
- Bitte legen Sie das Telefon beim Aufladen nicht auf Polstermöbel.
- Das Telefon sollte in einer gut belüfteten Umgebung aufgeladen werden.
- Bewahren Sie das Mobiltelefon nicht in sehr rauchigen oder staubigen Umgebungen auf.

- Bewahren Sie das Mobiltelefon nicht in der Nähe von Gegenständen mit Magnetstreifen (Kreditkarten, Flugscheine usw.) auf, da andernfalls die auf dem Magnetstreifen gespeicherten Informationen beschädigt werden könnten.
- Berühren Sie das Display nicht mit spitzen oder scharfen Gegenständen; andernfalls kann das Mobiltelefon beschädigt werden.
- Setzen Sie das Mobiltelefon keiner Feuchtigkeit oder Nässe aus.
- Verwenden Sie Zubehörteile (wie z. B. einen Kopfhörer) immer mit der erforderlichen Sorgfalt. Berühren Sie die Antenne nicht unnötig.

Effiziente Verwendung des Mobiltelefons

Elektronische Geräte

Bei Mobiltelefonen kann es zu Interferenzen kommen, die die Leistung beeinträchtigen können.

- Verwenden Sie das Mobiltelefon nicht unerlaubt in der Nähe medizinischer Geräte. Wenn Sie einen Herzschrittmacher tragen, bewahren Sie das Telefon nicht in der Nähe des Herzschrittmachers (z. B. in der Brusttasche) auf.
- Einige Hörhilfen können durch Mobiltelefone beeinträchtigt werden.
- Bei Fernsehgeräten, Radios, PCs usw. können ebenfalls leichte Interferenzen auftreten.

Sicherheit im Straßenverkehr

Erkundigen Sie sich über die jeweils geltenden Gesetze und Bestimmungen zur Verwendung von Mobiltelefonen in Fahrzeugen.

- Benutzen Sie während der Fahrt kein Handtelefon.
- Richten Sie Ihre ganze Aufmerksamkeit auf den Straßenverkehr.
- Verwenden Sie, sofern verfügbar, eine Freisprecheinrichtung.
- Parken Sie ggf. zuerst das Fahrzeug, bevor Sie Anrufe tätigen oder entgegennehmen.
- Elektromagnetische Strahlen können u. U. elektronische Systeme in Ihrem Fahrzeug stören, wie beispielsweise das Autoradio oder Sicherheitssysteme.

Richtlinien für den sicheren und effizienten Gebrauch

- Wenn Sie Musik hören, während Sie unterwegs sind, stellen Sie sicher, dass die Lautstärke auf ein angemessenes Maß eingestellt ist, sodass Sie Ihre Umgebung wahrnehmen. Dies ist vor allem dann wichtig, wenn Sie sich in der Nähe einer Straße befinden.

Vermeiden von Hörschäden

Wenn Sie längere Zeit einem hohen Geräuschpegel ausgesetzt sind, können Hörschäden auftreten. Wir empfehlen deshalb, dass Sie das Telefon beim Ein- und Ausschalten nicht ans Ohr halten. Es empfiehlt sich außerdem, die Lautstärke von Musik und Anrufen auf ein angemessenes Maß einzustellen.

Glasteile

Einige Teile Ihres mobilen Gerätes bestehen aus Glas. Das Glas kann zerbrechen, wenn Ihr Gerät herunterfällt, oder wenn es einen kräftigen Stoß oder Schlag erfährt. Sollte das Glass zerbrechen, berühren Sie es nicht, und versuchen Sie nicht, es zu entfernen. Verwenden Sie das Gerät erst wieder, wenn das Glas von einem autorisierten Dienstanbieter ersetzt wurde.

Sprenggebiete

Benutzen Sie das Telefon nicht in Sprenggebieten. Beachten Sie die Einschränkungen, und befolgen Sie alle geltenden Vorschriften und Regeln

Explosionsgefährdete Orte

- Verwenden Sie das Telefon nicht in der Nähe von Kraftstoffen oder Chemikalien.
- Transportieren und lagern Sie keine brennbaren Flüssigkeiten, Gase oder Explosivstoffe im gleichen Raum eines Fahrzeugs, in dem sich auch das Mobiltelefon oder Mobiltelefonzubehör befindet.

In Flugzeugen

In einem Flugzeug können Mobiltelefone zu Interferenzen führen.

- Schalten Sie daher Ihr Mobiltelefon aus, bevor Sie in ein Flugzeug steigen.
- Verwenden Sie es auch nicht während des Aufenthalts auf dem Flughafengelände, sofern dies nicht ausdrücklich vom Personal erlaubt wurde.

Kinder

Bewahren Sie das Telefon an einem sicheren Platz außerhalb der Reichweite von kleinen Kindern auf. Es enthält Kleinteile, die verschluckt oder eingeatmet werden könnten.

Notrufe

Notrufe sind möglicherweise nicht in allen Mobilfunknetzen möglich. Verlassen Sie sich daher bei Notrufen nie ausschließlich auf ein Mobiltelefon. Weitere Informationen dazu erhalten Sie von Ihrem Dienstanbieter.

Hinweise zum Akku und zur Pflege des Akkus

- Es ist nicht erforderlich, den Akku vor dem Laden vollständig zu entladen. Anders als bei herkömmlichen Akkus tritt bei diesem Akku kein Memory-Effekt auf, der die Leistung vermindert.
- Verwenden Sie ausschließlich Akkus und Ladegeräte von LG. Ladegeräte von LG sind so ausgelegt, dass die Lebensdauer des Akkus optimiert wird.
- Öffnen Sie den Akku nicht, und schließen Sie ihn nicht kurz.
- Achten Sie darauf, dass die Kontakte des Akkus sauber sind.
- Tauschen Sie den Akku aus, wenn die Leistung nicht mehr zufrieden stellend ist. Ein Akku kann mehrere Hundert Mal aufgeladen werden, bevor er ausgetauscht werden muss.
- Wenn Sie den Akku längere Zeit nicht verwendet haben, laden Sie ihn erneut auf, um die maximale Leistung zu erzielen.
- Setzen Sie das Ladegerät keiner direkten Sonneneinstrahlung oder hoher Luftfeuchtigkeit (wie z. B. in einem Badezimmer) aus.
- Bewahren Sie den Akku nicht in sehr heißen oder sehr kalten Räumen auf, da dies die Leistung beeinträchtigen kann.
- Entsorgen Sie unbrauchbar gewordene Akkus gemäß den Anweisungen des Herstellers. Nutzen Sie Recycling, wenn dies möglich ist. Geben Sie Akkus nicht einfach in den Hausmüll.
- Wenn Sie den Akku ersetzen müssen, wenden Sie sich an einen LG Electronics Service Point oder Händler in Ihrer Nähe.
- Entfernen Sie das Ladegerät immer aus der Steckdose, wenn das Telefon voll aufgeladen ist. So vermeiden Sie, dass das Ladegerät unnötig Strom verbraucht.
- Die tatsächliche Lebensdauer des Akkus ist abhängig von der Netzwerkkonfiguration, den Produkteinstellungen, dem Gebrauch und den Umgebungsbedingungen.

Ihr neues Mobiltelefon

Haupt-LCD

- **Oben**: Signalstärke, Akkuladestand und verschiedene Funktionen
- **Unten**: Anzeige von Eigene Dateien/Menü/ Kontakte.

Linke Auswahltaste/ Rechte Auswahltaste

Führen Sie die Funktion, die unten auf dem Bildschirm angezeigt wird, aus. Drücken Sie im Ruhezustand die linke Auswahltaste, um das Menü „Meine Dateien“ zu öffnen.

Durch Drücken auf die rechte Auswahltaste öffnen Sie die Kontaktliste.

Anruf-Taste

Wählt eine Telefonnummer und beantwortet eingehende Anrufe.

Hörer

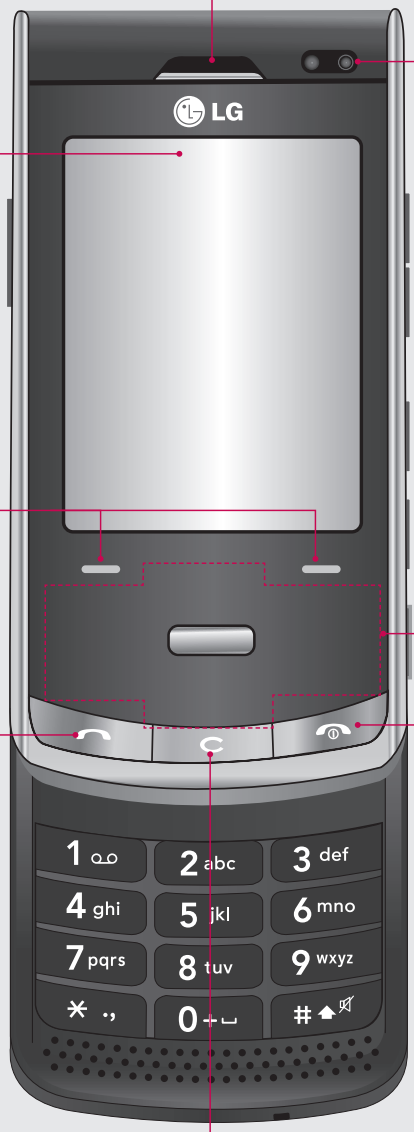

Internes Kameraobjektiv

Navigations-Sensortaste

- **Im Standby-Modus:**
  - Schnellmenü
  - Kontaktliste
  - (Rechts) Nachrichten
  - (Links) Profile
- **Im Menü:** Zur Navigation zwischen Menüs.

Gesprächsende/ Aus-Taste

Beendet einen Anruf oder lehnt ihn ab. Schaltet das Telefon ein/aus. Drücken Sie einmal, um auf den Standby-Bildschirm zurückzukehren.

Löschtaste

- Durch kurzes Drücken dieser Taste wird jeweils ein Zeichen gelöscht.

Anschluss für Ladegerät/ Kabel/Freisprechanlage

TIPP: Warten Sie, bis das Telefon eingeschaltet und im Netz angemeldet ist, bevor Sie das USB-Kabel anschließen.

Seitliche Tasten

- **Im Ruhezustand**: Lautstärke des Tastentons.
- **Während eines Anrufs**: Hörerlautstärke
- **Während des Abspielens eines BGM-Titels**
  - **Kurzer Tastendruck**: Steuert die Lautstärke.
  - **Langer Tastendruck**: Wechselt zum nächsten oder vorherigen Musiktitel.

Touchscreen-Taste: Verwandeln Sie den LCD in einen Touchscreen, um auf Dateien zuzugreifen.

Zum Öffnen des Multitasking-Menüs

Aufnahmetaste

Externes Kameraobjektiv

Halterung für SIM-Karte

Akkuabdeckung

Licht

Akku

Steckplatz für microSD-Speicherkarte

Entriegelungstaste für die Akkuabdeckung
Drücken Sie diese Taste, um den Akku zu entfernen.

Einlegen der SIM-Karte und der Batterie

1 Akkuabdeckung abnehmen

Drücken Sie oben die Taste zum Herausnehmen des Akkus, und halten Sie sie gedrückt. Nehmen Sie die Akkuabdeckung ab.

2 Akku entnehmen

Halten Sie das obere Ende des Akkus fest, und heben Sie den Akku mit Hilfe der Akkuabdeckung aus dem Akkufach.

WARNUNG: Achten Sie beim Entfernen des Akkus darauf, mit Ihren Fingernägeln keine Kratzer zu hinterlassen.

WARNUNG: Entfernen Sie den Akku nicht, während das Telefon eingeschaltet ist. Dies könnte Schäden am Telefon zur Folge haben.

3 SIM-Karte einsetzen

Setzen Sie die SIM-Karte in die dafür vorgesehene Halterung ein. Die Kontakte der Karte müssen dabei nach unten zeigen. Um die SIM-Karte zu entfernen, ziehen Sie sie vorsichtig in die entgegengesetzte Richtung.

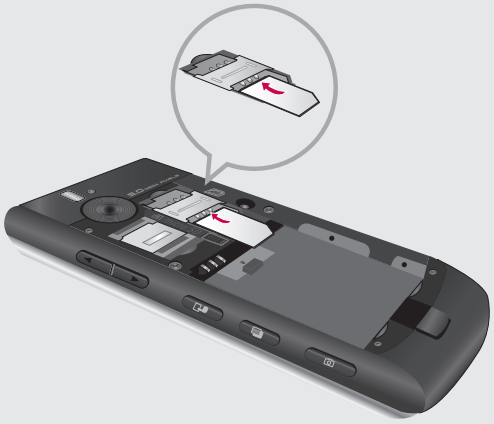

4 Akku einsetzen

Legen Sie den Akku mit dem oberen Ende zuerst am oberen Rand des Akkufachs ein. Vergewissern Sie sich, dass die Kontakte des Akkus die Kontakte des Telefons berühren. Drücken Sie anschließend das untere Ende des Akkus hinein, bis es einrastet.

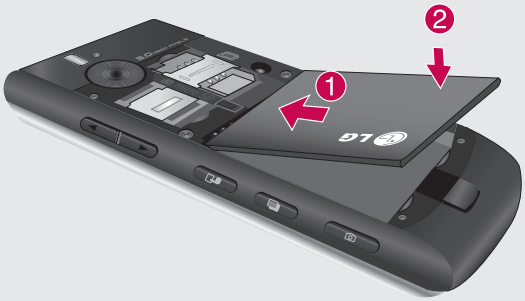

5 Telefon laden

Schieben Sie die Abdeckung der Buchse für das Ladegerät an der Seite des KF750 zurück. Ladegerät einstecken und dann an eine Netzsteckdose anschließen. Sobald die Anzeige „Vollständig geladen“ auf dem Bildschirm erscheint, ist das KF750 aufgeladen.

Speicherkarte

Speicherkarte einsetzen

Sie können den in Ihrem Telefon verfügbaren Speicher mittels einer Speicherkarte erweitern. Das KF750 unterstützt Speicherkarten bis zu 4 GB.

TIPP: Die Speicherkarte ist als optionales Zubehör erhältlich.

1 Entfernen Sie die Akkuabeckung wie zuvor.

2 Führen Sie die Speicherkarte oben in den Steckplatz ein, bis sie einrastet. Die goldfarbenen Kontakte müssen nach unten zeigen.

3 Setzen Sie die Akkuabdeckung ein wie zuvor.

Formatieren der Speicherkarte

Eine schon formatierte Speicherkarte kann sofort benutzt werden. Falls nicht, müssen Sie die Karte erst formatieren.

1 Drücken Sie im Standby-Bildschirm auf , und wählen Sie „Einstellungen“ aus.

2 Wählen Sie „Speicherverwaltung“ und danach „Speicherkarte“.

3 Wählen Sie das Format, und bestätigen Sie Ihre Wahl.

4 Falls ein Passwort festgesetzt wurde, geben Sie dieses jetzt ein. Die Karte wird formatiert und kann dann verwendet werden.

TIPP! Um das Standard-Speicherziel zu ändern, im Menü „Einstellungen” die „Speicherverwaltung“ öffnen und „Standardspeicher” wählen.

HINWEIS: Alle schon auf der Speicherkarte gespeicherten Daten werden automatisch im entsprechenden Ordner gespeichert, so werden Videos z. B. in „Meine Videos“ gespeichert.

Kontakte übertragen

Kontakte von Ihrer SIM auf das Mobiltelefon übertragen:

1. Wählen Sie im Standby-Modus und dann „Kontakte“.
2. Wählen Sie „Einstellungen” und dann „Kopieren“.
3. Wählen Sie „Telefon auf SIM“, und berühren Sie dann „Fertig“.
4. Wählen Sie „Alle“ oder „Einträge auswählen“, und berühren Sie dann „Fertig“.

Menü-Übersicht

Spiele & mehr
1 M-Toy
2 Meine Spiele & mehr
3 Einstellungen

Anrufe
1 Videoanruf
2 Anrufliste
3 Anrufdauer
4 Datenvolumen
5 Anrufkosten
6 Rufumleitung
7 Anrufsperre
8 Festwahlnummern
9 Anklopfen
0 Allg. Einstellungen
Videoanrufe

Organizer
1 Kalender
2 Aufgaben
3 Notizen
4 Geheimnotizen
5 Datumrechner
6 Einstellungen

Multimedia
1 Fingerpad
2 Kamera
3 Videokamera
4 Musik
5 Radio
6 Sprachmemo
7 Medien-Editor
8 Film erstellen

Nachrichten
1 Nachricht erstellen
2 Eingang
3 E-Mail
4 Entwürfe
5 Ausgang
6 Gesendet
7 Archiv
8 Vorlagen
9 Emoticons
0 Einstellungen

Eigene Dateien
1 Meine Bilder
2 Meine Sounds
2 Meine Videos
4 Spiele & mehr
5 Flash-Inhalte
6 Dokumente
7 Andere
8 Meine Speicherkarte

Google
1 Suche
2 Google Mail
3 Google Maps
4 Blogger
5 YouTube
6 Upload-Verlauf

Kontakte
1 Neu hinzufügen
2 Suche
3 Kurzwahl
4 Gruppen
5 Servicerufnummern
6 Eigene Nummer
7 Meine Visitenkarte
8 Einstellungen

Extras
1 Schnellmenü
2 Wecker
3 Rechner
4 Stoppuhr
5 Umrechner
6 Weltzeit
7 SIM-Dienste

Browser
1 Startseite
2 Adresse eingeben
3 Lesezeichen
4 RSS-Reader
5 Gespeicherte Seiten
6 Verlauf
7 Einstellungen

Verbindung
1 Bluetooth
2 Server-Synchr.
3 USB-Verbindung
4 TV-Ausgang
5 PIN für DivX-Verbindung

Einstellungen
1 Profile
2 Telefon
3 Anzeige
4 Datum & Zeit
5 Netz
6 Internetprofil
7 Zugriffspunkte
8 Datenverbindung herstellen
9 Sicherheit
0 Speicherverwaltung
* Streaming
# Werkseinstellung

Standby-Bildschirm

Wenn das KF750 nicht in Gebrauch ist, kehrt es zum Standby-Bildschirm zurück. Von hier aus können Sie auf Menüoptionen zugreifen, schnell jemanden anrufen, Ihr Profil ändern und vieles mehr.

Touchscreen-Tipps

Wenn Sie drücken, wechselt der Bildschirm zum interaktiven Touchscreen-Tastenfeld.

Drücken und halten Sie auf dem Standby-Bildschirm die Touchscreen-Taste gedrückt, um ein weiteres Multimedia-Menü zu öffnen.

Um ein Element auszuwählen, berühren Sie direkt das Symbol auf dem Touchscreen. Nach jedem Berühren einer Option vibriert das KF750 leicht zur Rückmeldung.

- Bitte nur leicht berühren, da der Touchscreen schon auf die leichteste Berührung reagiert.
- Mit der Fingerspitze die gewünschte Option leicht berühren. Achten Sie dabei darauf, dass Sie nicht die Tasten für andere Funktionen berühren.
- Bitte beachten Sie, dass der Touchscreen nicht reagiert, wenn er abgedeckt ist.
- Drücken Sie das Startseitensymbol oben rechts, um den Touchscreen wieder zu verlassen. Das Telefon kehrt zum Standby-Bildschirm zurück.
- Die Tastatur unterhalb des Bildschirms kann als Feld mit vier Pfeilen zum Navigieren durch die Telefonmenüs verwendet werden.

TIPP! Verwenden Sie den Touchscreen für einen schnellen und einfachen Zugriff auf Musik, Fotos, Spiele, E-Books und Radio.

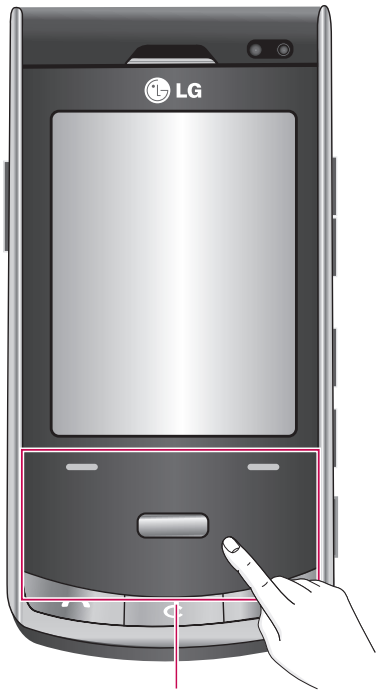

Tastatur

HINWEIS: Wenn die Beleuchtung ausgeschaltet ist, drücken Sie auf die Kamera-Taste an der rechten Seite des Telefons, um wieder zum Standby-Bildschirm zurückzukehren.

Kundenhinweis

LG empfiehlt, das Telefon wie im Bild unten dargestellt zu halten, um eine optimale Funktion der Antenne zu gewährleisten.

Achten Sie darauf, die interne Antenne während eines Anrufs oder einer Bluetooth-Verbindung nicht mit der Hand abzudecken. Dadurch kann die Signalqualität reduziert werden.

Statusleiste

Mittels verschiedener Symbole zeigt die Statusleiste unter anderem an: Signalstärke, neue Nachrichten, Akkulaufzeit und ob Bluetooth oder GPRS aktiv sind.

In der nachstehenden Tabelle werden die gängigen Symbole der Statusleiste erklärt.

Standby-Bildschirm

Symbol	Beschreibung
	Multitasking-Funktion
	Anzeige der Netzstärke (Anzahl der Balken kann variieren)
	Kein Netzwerksignal
	Akku leer
	Neue Textnachricht
	Neue E-Mail
	Alarm ist eingestellt
	Profil „Normal“ wird verwendet
	Profil „Stumm“ wird verwendet
	Speicherkarte
	Anrufe werden umgeleitet
	GPRS verfügbar
	EDGE wird verwendet
	Roaming
	Bluetooth ist aktiv
	Anrufe werden abgelehnt
	3G verfügbar

Anrufe

Sprachanrufe tätigen

1 Geben Sie die gewünschte Rufnummer einschließlich Vorwahl ein.
Um eine Ziffer zu löschen, drücken Sie C.
Um alle Ziffern zu löschen, halten Sie C gedrückt.

2 Drücken Sie ☎, um den Anruf zu tätigen.

3 Drücken Sie ☎, oder schließen Sie das Telefon, um den Anruf zu beenden.

Videoanrufe tätigen

In Gebieten mit 3G-Netz können Sie Videoanrufe tätigen, wenn auch der angerufene Benutzer über ein 3G-fähiges Videotelefon verfügt und sich in einem Gebiet mit 3G-Netz befindet. Sie können auch Videoanrufe empfangen. Um einen Videoanruf zu führen, gehen Sie wie folgt vor:

1 Geben Sie die Rufnummer mit den Zifferntasten ein, oder wählen Sie die Telefonnummer aus einer Anrufliste aus.
Fehleingaben können Sie korrigieren, indem Sie kurz C drücken (letzte Ziffer wird gelöscht) bzw. C drücken und halten (alle Nummern werden gelöscht).

2 Wenn Sie für den Anruf das Headset verwenden möchten, vergewissern Sie sich, dass es angeschlossen ist.

3 Drücken Sie zum Aufrufen der Videofunktion die linke Auswahltaste [**Optionen**], und wählen Sie **Videoanruf**.
Es wird ein Hinweis angezeigt, dass Sie alle anderen Anwendungen schließen müssen, um einen Videoanruf führen zu können.

HINWEIS: Es kann einige Zeit dauern, bis die Verbindung für den Videoanruf hergestellt ist. Bitte haben Sie etwas Geduld. Wie schnell die Verbindung hergestellt werden kann, hängt auch davon ab, wie schnell Ihr Gesprächspartner den Anruf entgegennimmt. Während die Verbindung für den Videoanruf aufgebaut wird, wird auf dem Display Ihr eigenes Bild angezeigt. Sobald Ihr Gesprächspartner den Anruf entgegengenommen hat, wird sein Bild angezeigt.

4 Ändern Sie bei Bedarf die Position der Kamera.

5 Drücken Sie , um den Anruf zu beenden, oder schließen Sie das Telefon.

Sprach- oder Videoanrufe mithilfe des Telefonbuchs

Sie können ganz bequem Personen anrufen, deren Nummer Sie im Telefonbuch als Kontakt gespeichert haben.

1 Durch Drücken auf die rechte Auswahltaste öffnen Sie die Kontaktliste.

2 Blättern Sie zum entsprechenden Kontakt, um diesen anzurufen.

3 Drücken Sie , um einen Sprachanruf zu tätigen. Drücken Sie die linke Auswahltaste, und wählen Sie die Option **Videoanruf** um einen Videoanruf zu initiieren.

4 Um den Anruf zu beenden, drücken Sie .

Anrufe ins Ausland

1 Drücken und halten Sie 0+ für das internationale Präfix. Das Pluszeichen leitet die Landesvorwahl ein.

2 Geben Sie die Landesvorwahl, Ortsvorwahl (ohne die 0) und die Teilnehmernummer ein.

3 Drücken Sie .

Annehmen oder Abweisen eines Sprachanrufs

Wenn das Mobiltelefon klingelt, drücken Sie die Taste , um den Anruf entgegenzunehmen.

Drücken Sie die linke Auswahltaste, um das Klingeln auf stumm zu schalten.
Das ist besonders hilfreich, wenn Sie vergessen haben, Ihr Profil vor einem Meeting auf stumm zu schalten.

Drücken Sie die rechte Auswahltaste, um den eingehenden Anruf abzuweisen.

Kurzwahl

Sie können häufig angerufenen Kontakten eine Kurzwahltaste zuweisen.

1 Drücken Sie , und wählen Sie **Kontakte**.

2 Wählen Sie **Kurzwahl**.

3 Taste 1 ist fest eingestellt für die Mobilbox und kann nicht geändert werden. Wählen Sie eine beliebige andere Nummer aus, um ihr eine Kurzwahl zuzuordnen.

4 Ihr Adressbuch öffnet sich. Durch einmaliges Berühren wählen Sie den Kontakt, dem Sie eine Kurzwahl zuordnen wollen.

Anrufen einer Kurzwahlnummer:

1 Drücken Sie die zugewiesene Nummer, und drücken Sie die Taste , oder

2 Drücken und halten Sie die zugewiesene Nummer, bis der Kontakt auf dem Bildschirm angezeigt wird.

Neuer Anruf

1 Berühren Sie während des ersten Anrufs die linke Auswahltaste, und wählen Sie **Neuen Anruf hinzufügen**.

2 Wählen Sie die Nummer, oder durchsuchen Sie Ihre Kontakte

3 Drücken Sie die Taste , um den Anruf zu verbinden.

4 Beide Anrufe werden auf dem Bildschirm angezeigt. Ihr erster Anruf wird auf Halten gesetzt.

5 Wählen Sie **Wechseln**, um zwischen den Anrufen zu wechseln.

6 Um beide Anrufe zu beenden, drücken Sie **Optionen** → **Ende**, und wählen Sie dann **Alle** oder **Aktiv**.

DTMF-Töne

DTMF-Töne bieten die Möglichkeit, durch numerische Befehle innerhalb der automatischen Nachrichten zu navigieren. DTMF-Töne sind standardmäßig aktiviert.

Anruflisten anzeigen

Drücken Sie , wählen Sie **Anrufe** → **Anrufliste**.

Wählen Sie aus diesen Optionen:

Anrufe

Alle Anrufe – vollständige Liste aller gewählten, empfangenen und verpassten Anrufe.

Ausgehende – eine Liste aller gewählten Anrufe.

Eingehende – eine Liste aller empfangenen Anrufe.

Entgangene – eine Liste aller verpassten Anrufe.

Drücken Sie , wählen Sie **Anrufe**.

Unter „Anrufe“ können Sie auch folgende Ansichten wählen:

Anrufdauer – Dauer aller gesendeten und empfangenen Anrufe.

Datenvolumen – Anzeigen der Menge empfangener und gesendeter Daten in Kilobyte.

Anrufkosten – Gebühren für alle gewählten Nummern (dieser Dienst ist netzabhängig und wird von einigen Betreibern nicht unterstützt).

TIPP! Drücken Sie in einer beliebigen Anrufliste die linke Auswahltaste und **Alle löschen**, um alle aufgezeichneten Elemente zu löschen.

Rufumleitung

1. Drücken Sie , wählen Sie **Anrufe**.
2. Wählen Sie **Rufumleitung**, und wählen Sie **Sprachanruf** bzw. **Videoanruf**.
3. Wählen Sie „Weiterleiten aller eingehenden Anrufe“, wenn die Leitung besetzt ist, der Anruf nicht angenommen wird oder Sie nicht erreichbar sind.
4. Geben Sie die Telefonnummer für die Rufumleitung ein.
5. Wählen Sie **Aktivieren**, um zu aktivieren.

HINWEIS: Rufumleitungen sind gebührenpflichtig. Nähere Informationen erhalten Sie von Ihrem Mobilfunkanbieter.

TIPP! Um alle Rufumleitungen auszuschalten, wählen Sie **Alle deaktivieren**.

Anrufsperre

1. Drücken Sie , wählen Sie **Anrufe**.

2 Wählen Sie **Anrufsperre**, und wählen Sie **Sprachanruf** bzw. **Videoanruf**.

3 Wählen Sie eine oder alle dieser sechs Optionen:

Alle ausgehenden

Ausgehende international

Ausgehende international, ausgen. Heimatland

Alle eingehenden

Eingehende, wenn im Ausland

4 Geben Sie das Sperrkennwort ein. Informieren Sie sich bitte bei Ihrem Netzanbieter über diesen Service.

TIPP! Wählen Sie **Festwahlnummern,** um eine Liste von Nummern einzuschalten und zu erstellen, die von Ihrem Mobiltelefon aus angerufen werden können. Sie brauchen dazu einen PIN2-Code von Ihrem Netzanbieter. Nach dem Aktivieren dieser Option können von diesem Mobiltelefon nur Nummern aus der Festwahlliste angerufen werden.

Ändern der Rufeinstellung

1 Drücken Sie , wählen Sie **Anrufe.**

2 Wählen Sie **Allgemeine Einstellungen.** Hier können Sie die Einstellungen ändern für:

Anrufe abweisen – Wählen Sie „Ein“ oder „Aus“ zum Abweisen aller Anrufe, von bestimmten Gruppen, Kontakten oder nicht registrierten Nummern (die nicht in Ihren Kontakten sind).

Eigene Nr. senden – Wählen Sie, ob Ihre Nummer angezeigt werden soll, wenn Sie jemanden anrufen.

Automatische Wahlwiederholung – Wählen sie Ein oder Aus.

Rufannahme – Wählen Sie, ob ein Anruf mit der Sendetaste, jeder beliebigen Taste oder durch Öffnen der Klappe angenommen wird.

Minuten-Ton – Wählen Sie Ein, um während des Gesprächs jede Minute einen Signalton zu hören.

BT-Rufannahme – Zum Entgegennehmen eines Anrufs beim Benutzen des Bluetooth-Kopfhörers wählen Sie entweder Freisprechen oder Mobiltelefon und drücken eine Taste am Mobiltelefon.

Neue Nummer speichern – Wählen Sie „Ja", um die neue Nummer zu speichern.

Slide schließen – Wählen Sie „Anruf beenden", um durch Schließen der Klappe einen Anruf zu beenden.

Sprachqualität – Wählen Sie Ja, um eine hohe Sprachqualität einzustellen.

Einstellungen für Videoanruf ändern

1. Drücken Sie , wählen Sie **Anrufe.**
2. Wählen Sie **Videoanrufe.**
3. Legen Sie fest, ob Sie ein **Ersatzbild verwenden** wollen, und wählen Sie eines aus, bzw. schalten Sie den **Spiegel** ein (um sich auf dem Bildschirm zu sehen).

Kontakte

Kontakte suchen

Sie können Kontakte auf zwei verschiedene Arten suchen:

Vom Standby-Bildschirm

1 Drücken Sie auf dem Standby-Bildschirm die rechte Auswahltaste, um das Adressbuch zu öffnen.

2 Wählen Sie den ersten Buchstabens des Namens, den Sie anzeigen wollen. Das heißt, für „Home“ wählen Sie **zwei Mal 4 (GHI).**

Im Hauptmenü

1 Wählen Sie **Kontakte**.

2 Wählen Sie **Suche**, und geben Sie die ersten paar Buchstaben des gewünschten Kontakts mit Hilfe des Tastenfelds ein.

3 Ihr Adressbuch zeigt eine Liste der Namen an, deren Buchstaben Sie eingegeben haben.

Neuen Kontakt hinzufügen

1 Drücken Sie , und wählen Sie **Kontakte**.

2 Wählen Sie **Neu hinzufügen**.

3 Legen Sie fest, ob Sie den Kontakt im **Telefon** oder **SIM** speichern wollen.

4 Geben Sie den Vor- und Nachnamen des neuen Kontakts ein. Sie müssen nicht beide, jedoch mindestens einen eingeben.

5 Geben Sie bis zu fünf verschiedene Nummern ein, und weisen Sie jeder eine Kategorie zu. Wählen Sie zwischen **Mobiltelefon**, **Privat**, **Büro**, **Pager**, **Fax**, **Videotelefon** und **Allgemein**. Berühren Sie **Ausw**.

6 Fügen Sie bis zu zwei E-Mail-Adressen hinzu.

7 Weisen Sie den Kontakt einer Gruppe zu. Wählen Sie **Keine Gruppe**, **Familie**, **Freunde**, **Kollegen**, **Schule** oder **VIP**.

8 Sie können auch **Startseite**, **Privatadresse**, **Firmenname**, **Position**, **Firmenadresse** und **Notiz** hinzufügen.

Kontakte

TIPP! Sie können auch von Ihnen selbst definierte Gruppen erstellen. Weitere Informationen dazu finden Sie nachstehend unter **Eine Gruppe erstellen**.

Kontaktoptionen

Sie haben viele Möglichkeiten, wenn Sie einen Kontakt anzeigen. So greifen Sie auf das Menü „Optionen" zu und nutzen die folgenden Funktionen:

1 Öffnen Sie den gewünschten Kontakt.

2 Drücken Sie die linke Auswahltaste, um die Liste mit den Optionen zu öffnen.
Hier können Sie:

Bearbeiten – Kontaktdaten ändern.

Nachricht senden – eine Nachricht oder eine E-Mail an den Kontakt senden.

Kontakt senden – Senden Sie die Kontaktdaten als Visitenkarte an eine andere Person. Wählen Sie Textnachricht, Multimedia-Nachricht, E-Mail oder Über Bluetooth.

Sprachanruf – einen Kontakt anrufen.

Videoanruf – Kontakt mittels Videoanruf kontaktieren.

Markieren/Markierung aufheben – Markieren Sie die Kontakte für eine mehrfache Auswahl.

Suche nach – Sie können Einträge nach Nummern oder Gruppen durchsuchen.

Im SIM/Auf Telefon speichern – Wählen Sie Kopieren/Verschieben auf die SIM-Karte oder das Mobiltelefon (je nachdem, wo der Kontakt zuerst gespeichert wurde).

Löschen – den Kontakt löschen. Berühren Sie Ja, wenn Sie sich sicher sind.

Texteingabe – Sie können die Texteingabemethode ändern.

Eine Gruppe erstellen

1 Drücken Sie , und wählen Sie **Kontakte**.

2 Wählen Sie **Gruppen**, und berühren Sie die linke Auswahltaste.

3 Wählen Sie **Neue Gruppe**.

4 Geben Sie einen Namen für die neue Gruppe ein.

5 Berühren Sie **Fertig**.

HINWEIS: Wenn Sie eine Gruppe löschen, bleiben die einzelnen Kontakte dieser Gruppe erhalten. Sie verbleiben in Ihrem Adressbuch.

TIPP! Sie können vorhandene Gruppen durch Markieren und Berühren der linken Auswahltaste bearbeiten. Wählen Sie, ob Sie für die Gruppe ein **Mitglied hinzufügen**, einen **Gruppen-Ton** zuweisen, eine Gruppe umbenennen oder eine Gruppe löschen möchten.

Servicerufnummern verwenden

Sie können die Liste der von Ihrem Dienstanbieter vorgegebenen Servicenummern (SDN) aufrufen (sofern von der SIM-Karte unterstützt). Zu diesen Nummern gehören Notrufnummern, Auskunftsdienste und Voice-Mail-Nummern. Nach dem Auswählen einer Servicenummer drücken Sie , um den Dienst anzurufen.

Anzeigen der eigenen Nummer

Mit dieser Funktion können Sie Ihre auf der SIM-Karte gespeicherte Telefonnummer anzeigen.

Erstellen einer Visitenkarte

Sie können Ihre eigene Visitenkarte durch Auswählen von „Meine Visitenkarte“ und „Hinzufügen“ erstellen. Geben Sie Ihren Namen, Ihre Telefonnummer, Ihre E-Mail-Adresse und ein Bild ein, und verwenden Sie diese Visitenkarte beim Senden von Nachrichten.

Kontakteinstellungen ändern

Sie können die Kontakteinstellungen so anpassen, dass das Adressbuch nach Ihren Anforderungen funktioniert.

1 **Drücken Sie** , und wählen Sie Kontakte.

2 Wählen Sie **Einstellungen**. Hier können Sie folgende Einstellungen anpassen:

Einstellungen Kontaktliste – Wählen Sie, ob Kontakte in Mobiltelefon & SIM, Mobiltelefon oder nur SIM gespeichert werden sollen. Sie können festlegen, ob erst der Vorname oder der Nachname eines Kontakts und ob das Kontaktbild angezeigt wird.

Kontakte synchronisieren – Verbindung zu Ihrem Server herstellen, um Kontakte zu synchronisieren.

Kopieren – Kopieren Sie Ihre Kontakte von der SIM auf Ihr Mobiltelefon oder umgekehrt. Sie können Kontakte zusammen oder einzeln kopieren.

Verschieben – Funktioniert ebenso wie das Kopieren. Der Kontakt wird jedoch nur an dem Ort gespeichert, an den er verschoben wird. Wenn Sie einen Kontakt von der SIM-Karte auf das Mobiltelefon speichern, wird er von der SIM-Karte gelöscht.

Alle Kontakte über Bluetooth senden – Senden Sie alle Kontakte über Bluetooth an ein anderes Telefon.

Kontakte sichern – Weitere Informationen finden Sie unter **Telefoninformationen sichern und wiederherstellen**.

Kontakte wiederherstellen – Weitere Informationen finden Sie unter **Telefoninformationen sichern und wiederherstellen**.

Kontakte löschen – Alle Kontakte löschen. Berühren Sie Ja, wenn Sie sicher sind, dass Sie alle Kontakte löschen wollen.

Speicherstatus – Sie können überprüfen, wie viel Speicherplatz auf dem Telefon oder der SIM-Karte noch verfügbar ist.

Nachrichten

Nachrichten

Ihr KF750 vereint SMS, MMS und E-Mail in einem intuitiven und einfachen Menü.

Senden von Nachrichten

1 Berühren Sie zuerst **Nachrichten** und dann **Nachricht erstellen**.

2 Wählen Sie **Nachricht**, um eine SMS oder MMS zu senden. Wählen Sie **E-Mail**, um eine E-Mail zu senden.

3 Wenn Sie „Nachricht" auswählen, wird eine neue SMS geöffnet.

4 Wählen Sie **Optionen** und dann **Einfügen** aus, um ein Bild, Video, Ton oder Betreff einzufügen.

5 Drücken Sie **Senden**. Geben Sie die Telefonnummer ein, oder wählen Sie **Kontakte**, um Ihre Kontaktliste zu öffnen. Sie können mehrere Kontakte hinzufügen.

WARNUNG: Verschickte Nachrichten werden pro 160 Zeichen für jede Person berechnet, der Sie die Nachricht senden.

WARNUNG: Wenn einer SMS ein Bild, Video oder Ton hinzugefügt wird, wird diese automatisch in eine MMS umgewandelt und dementsprechend berechnet.

Text eingeben

Es gibt zwei Möglichkeiten, einen Text einzugeben:

T9-Modus und Manueller ABC-Modus

Um zwischen Texteingabemodi zu wechseln, drücken und halten Sie in einer geöffneten leeren Nachricht die Taste #.

T9-Modus – Aktivieren Sie den T9-Modus, wählen Sie dann **T9 abc**, **T9 Abc, T9 ABC** oder **123**.

Manueller ABC-Modus – wählen Sie **Abc**, **ABC, abc** oder **123**.

Drücken Sie zum Wechseln zwischen Groß-/Kleinschreibung und Erster Buchstabe Groß die Taste #.

Drücken Sie zum Löschen eines Zeichens die Taste C unterhalb des Bildschirms.

Um ein Symbol einzugeben, wählen Sie **Optionen** und **Einfügen**.

Nachrichten

T9-Modus

Der T9-Modus verwendet ein integriertes Wörterbuch, das auf die Tastensequenz der von Ihnen angetippten Wörter reagiert. Einfach die dem jeweiligen Buchstaben entsprechende Zifferntaste eingeben und das Wörterbuch erkennt das Wort, sobald alle Buchstaben eingegeben sind. Für „Telefon“ drücken Sie z. B. 8, 3, 5, 3, 3, 6, 6.

Manueller ABC-Modus

Buchstaben im Abc-Modus werden durch mehrmaliges Drücken der Taste eingegeben. Um Hallo zu schreiben, drücken Sie zweimal **4**, einmal **2**, dreimal **5**, dreimal **5** und dann dreimal **6**.

E-Mail einrichten

Mit einer E-Mail von Ihrem KF750 bleiben Sie auch unterwegs in Verbindung. Es geht einfach und schnell, ein POP3- oder IMAP4-Konto einzurichten.

1 Wählen Sie **Nachrichten** und dann **Einstellungen**.

2 Wählen Sie **E-Mail** und dann **E-Mail-Konto**.

3 Legen Sie jetzt fest, wie Ihr Konto funktionieren soll:

Titel – Geben Sie einen Kontonamen ein.

Mein Name – Geben Sie Ihren Namen ein.

Benutzername – Geben Sie den Benutzernamen für das Konto ein.

Kennwort – Geben Sie das Passwort für das Konto ein.

E-Mail-Adresse – Geben Sie die E-Mail-Adresse für das Konto ein.

Antwort E-Mail-Adr. – Geben Sie die Antwort-E-Mail-Adresse für das Konto ein.

Sendeserver – Geben Sie Kontodetails ein.

Empfangsserver – Geben Sie Kontodetails ein.

Max. Empfangsgröße – Legen Sie die Größenbegrenzung für Ihre Nachrichten fest, Maximum 1 MB.

Mailboxtyp – Geben Sie den Mailboxtyp ein, POP3 oder IMAP4.

Auf Server speichern – Legen Sie fest, ob Sie E-Mails auf dem Server speichern wollen. Bei IMAP4-Konten werden immer Kopien gespeichert.

Ges. E-Mail speich. in – Legen Sie fest, wo Sie Ihre IMAP4-E-Mails speichern wollen. Bei POP3-Konten werden Kopien immer auf dem Mobiltelefon gespeichert.

Zugriffspunkt APN – Legen Sie Ihren Internet-Zugriffspunkt fest.

Autom. abrufen – Wählen Sie, ob Sie Ihre neuen E-Mails automatisch abrufen wollen.

Erweiterte Einst. – Wählen Sie, ob Sie erweiterte Einstellungen verwenden möchten.

Sendeport – Normalerweise 25.

Empfangsport – Normalerweise 110 für POP3-Konten und 143 für IMAP4-Konten.

SMTP-Authentifiz. – Wählen Sie die Sicherheitseinstellungen für den ausgehenden Mailserver

SMTP-Benutzername – Geben Sie den SMTP-Benutzernamen ein.

SMTP-Kennwort – Geben Sie Ihr SMTP-Passwort ein.

APOP-Anmeldung – Wenn Sie für Ihr POP3-Konto die sichere APOP-Anmeldung aktivieren wollen. IMAP4-Konten sind immer deaktiviert.

Jetzt ist Ihr Konto eingerichtet und erscheint in der Kontenliste Ihres E-Mail-Ordners.

E-Mail abrufen

Sie können den E-Mail-Eingang auf Ihr Konto automatisch oder manuell prüfen. Siehe „Ändern Sie Ihre E-Mail-Einstellungen“ für automatische Abfrage.

Für manuelle Abfrage:

1. Wählen Sie **Nachrichten** und dann **E-Mail**.
2. Wählen Sie das Konto, dass Sie verwenden möchten.
3. Wählen Sie **Abrufen**. Das Telefon stellt eine Verbindung zu Ihrem E-Mail-Konto her und ruft Ihre neuen Nachrichten ab.

E-Mail vom neuen Konto senden

1. Wählen Sie zuerst **Nachrichten** und dann **Nachricht erstellen**.
2. Wählen Sie **E-Mail**, und eine neue E-Mail wird geöffnet.
3. Verwenden Sie die Registerkarten und **Optionen**, um die Empfängeradresse einzugeben und Ihre Nachricht zu schreiben.

Verwenden Sie **Einfügen**, um Bilder, Videos, Töne oder andere Dateitypen anzuhängen.

4 Wählen Sie **Senden**, um Ihre E-Mail zu versenden.

TIPP! Sie können Word-, Excel-, PowerPoint- und PDF-Dokumente an Ihr KF750 senden und unterwegs anzeigen.

E-Mail-Einstellungen ändern

Sie können Ihre E-Mail-Einstellungen gemäß Ihren Anforderungen anpassen.

1 Wählen Sie **Nachrichten**, und öffnen Sie **Einstellungen**.

2 Wählen Sie **E-Mail** aus. Dann können Sie folgende Einstellungen anpassen:

Lesebestätigung zulassen – Wählen Sie, ob Sie das Senden von Lesebestätigungen zulassen möchten.

Lesebestätigung anfordern – Wählen Sie, ob Sie Lesebestätigungen anfordern möchten.

Abrufintervall – Wählen Sie, wie oft Ihr KF750 neue Nachrichten abrufen soll.

Originaltext in neue Nachricht einfügen – Wählen Sie diese Option, um die ursprüngliche Nachricht anzufügen.

Originalanhang mitsenden – Wählen Sie, ob Sie den ursprünglichen Dateianhang anhängen wollen.

Autom. Abruf bei Roaming – Wählen Sie den Auto-Abruf aus, um Ihre Nachrichten im Ausland abzurufen, oder stoppen Sie den Auto-Abruf.

Benachrichtigung über neue E-Mail – Wählen Sie, ob Sie bei neuen E-Mails benachrichtigt werden möchten.

Signatur – Erstellen Sie eine E-Mail-Signatur, und schalten Sie diese ein.

Priorität – Wählen Sie eine Prioritätsstufe für Ihre E-Mails.

Nachrichtenordner

Die Ordnerstruktur in Ihrem KF750 ist unmittelbar verständlich und sehr benutzerfreundlich.

Eingang – Alle eingehenden Nachrichten werden im Eingang abgelegt. Von hier können Sie antworten, weiterleiten und mehr. Weitere Informationen finden Sie weiter unten.

E-Mail – Alle eingehenden Nachrichten werden im Eingang abgelegt.

Entwürfe – Sie können Nachrichten speichern, die Sie aus Zeitmangel nicht fertig stellen konnten.

Ausgang – Hier werden Nachrichten während der Übertragung vorübergehend gespeichert.

Gesendete Objekte – Alle gesendeten Nachrichten werden im Ordner „Gesendet" abgelegt.

Archiv – Sie können die Nachrichten in diesem Ordner verwalten.

Nachrichten verwalten

Sie können Ihre Nachrichten im Eingang verwalten.

1 Wählen Sie **Nachrichten** und dann **Eingang**.

2 Wählen Sie „Optionen", und wählen Sie dann unter folgenden Möglichkeiten aus:

Antworten – Senden Sie eine Antwort auf die ausgewählte Nachricht.

Weiterleiten – Ausgewählte Nachricht an andere Personen senden.

Anruf – Tätigen Sie einen Sprach- oder Videoanruf mit der Person, die Ihnen die Nachricht gesendet hat.

Löschen – den Kontakt löschen.

Nachricht erstellen – eine neue leere Nachricht oder E-Mail öffnen.

Markieren/Markierung aufheben – eine oder mehrere Nachrichten zum Löschen markieren.

Archivieren – Kopieren oder verschieben Sie die Nachricht auf das Telefon, auf die SIM oder in Eigene Ordner.

Filter – Nachrichten nach Typ anzeigen. So werden SMS getrennt von MMS eingeordnet.

Nachrichten-Informationen – Siehe zusätzliche Informationen für die Nachricht, einschließlich Sendezeit sowie Empfangs- und Lesebestätigung.

Nachrichten

Wenn die Nachricht **Kein Platz für SIM-Nachricht** angezeigt wird, sollten Sie einige Nachrichten im Eingang löschen.

Wenn die Nachricht **Kein Platz für Nachricht** angezeigt wird, sollten Sie einige Nachrichten oder gespeicherte Dateien löschen.

Vorlagen

Erstellen Sie Vorlagen für die am häufigsten versendeten SMS- und MMS-Nachrichten. Sie finden bereits einige Vorlagen auf Ihrem Mobiltelefon und können diese nach Wunsch bearbeiten.

1. Wählen Sie **Nachrichten** und dann **Vorlagen**.
2. Wählen Sie **SMS-Vorlagen** oder **MMS-Vorlagen.** Wählen Sie dann „Optionen". Hier können Sie Vorlagen **Neu hinzufügen**, **Bearbeiten**, **Löschen** oder **Alle Löschen**.

Emoticons

Peppen Sie Ihre Nachrichten mit Emoticons auf. Auf Ihrem Mobiltelefon finden Sie bereits einige der gängigsten Emoticons.

1. Wählen Sie **Nachrichten** und dann **Emoticons**.
2. Wählen Sie „Optionen". Hier können Sie Emoticons **Neu hinzufügen, MMS schreiben, Bearbeiten**, **Löschen** und **Alle löschen**.

Einstellungen für Textnachrichten ändern

Die KF750-Einstellungen für Nachrichten sind vordefiniert, damit Sie sofort Nachrichten senden können. Wenn Sie die Einstellungen ändern möchten, können Sie dies wie folgt tun:

Wählen Sie **Nachrichten**, dann **Einstellungen** und **SMS**. Sie können folgende Änderungen vornehmen:

SMS-Zentrale – Geben Sie die Detailinformationen für die Nachrichtenzentrale ein.

Statusanforderung – Wählen Sie, ob Sie eine Bestätigung erhalten wollen, dass Ihre Nachricht übertragen wurde.

Gültigkeit – Wählen Sie, wie lange Nachrichten in der Nachrichtenzentrale gespeichert bleiben.

Nachrichtentyp – Sie können Text in **Sprache**, **Fax**, **X.400** oder **E-Mail** umwandeln.

Zeichencodierung – Wählen Sie die Zeichencodierung für Ihre Nachrichten. Dies beeinflusst die Größe Ihrer Nachricht und somit die Kosten für die Datenübertragung.

Langen Text senden als – Wählen Sie als **Mehrere SMS** oder als **MMS**.

Einstellungen für Multimedia-Nachrichten ändern

Die KF750-Einstellungen für Nachrichten sind vordefiniert, damit Sie sofort Nachrichten senden können. Wenn Sie die Einstellungen ändern möchten, können Sie dies wie folgt tun:

Wählen Sie **Nachrichten**, dann **Einstellungen** und **MMS**. Sie können folgende Änderungen vornehmen:

Abrufmodus – Wählen Sie **Heimatnetz** oder **Roaming-Netzwerk**. Wenn Sie **Manuell** wählen, erhalten Sie nur Benachrichtigung über MMS und können entscheiden, ob Sie die MMS vollständig herunterladen möchten.

Übertragungsbericht – Wählen Sie, ob Sie einen Übertragungsbericht zulassen bzw. anfordern möchten.

Lesebestätigung – Wählen Sie, ob Sie eine Antwort zulassen bzw. lesen möchten.

Priorität – Legen Sie die Prioritätsstufe für Ihre MMS fest.

Gültigkeit – Wählen Sie, wie lange Nachrichten im Nachrichten-Center gespeichert bleiben.

Seitendauer – Legen Sie fest, wie lange Ihre Dias auf dem Bildschirm angezeigt werden.

Erstellmodus – Legen Sie den Nachrichten-Modus fest.

Sendezeitpunkt – Wählen Sie die Zustellungszeit Ihrer Nachricht.

Nachrichten

MMS Profil – Geben Sie die Details für Ihre Nachrichtenzentrale ein.

Andere Einstellungen ändern

Wählen Sie **Nachrichten**, dann **Einstellungen** und dann:

Info-Dienste – Wählen Sie den Empfangsstatus, die Sprache oder andere Einstellungen.

Push-Nachrichten – Wählen Sie, ob Sie Service-Nachrichten empfangen oder sperren möchten. Sie können durch Erstellen einer Liste sicherer oder nicht sicherer Absender auch die Sicherheitseinstellungen festlegen.

Kamera

Ein Foto machen

1 Drücken Sie die Taste rechts am Telefon, und der Sucher der Kamera wird auf dem Bildschirm angezeigt.

2 Halten Sie das Mobiltelefon horizontal, und richten Sie die Linse auf den Fotogegenstand.

3 Drücken Sie leicht die Taste „Erfassen“, und eine Fokusbox erscheint in der Mitte des Sucherbildschirms.

4 Halten Sie das Mobiltelefon so, dass Sie den Fotogegenstand in der Fokusbox sehen.

5 Wenn die Fokusbox auf grün schaltet, ist Ihre Kamera scharf auf den Gegenstand eingestellt.

6 Drücken Sie die Taste „Erfassen“.

Nach der Bildaufnahme

Ihr aufgenommenes Foto erscheint auf dem Bildschirm. Der Bildname erscheint zusammen mit fünf Symbolen unten im Bildschirm entlang der rechten Seite.

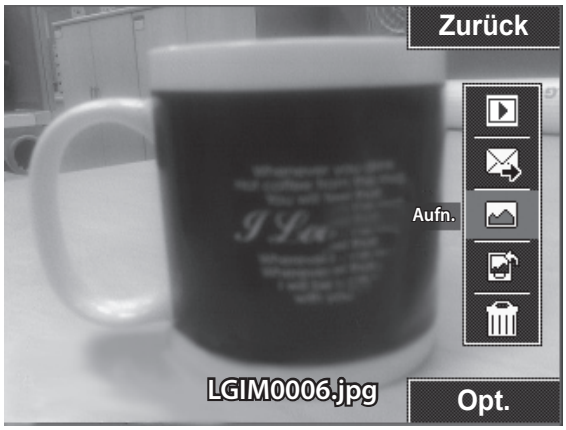

Zurück Wechseln Sie zurück zum vorhergehenden Menü.

Zeigen Sie die Bilder, die Sie aufgenommen haben, im Album an.

Senden Sie das Foto als MMS, E-Mail, über Bluetooth oder zu Ihrem Blog.

Nehmen Sie sofort ein anderes Foto auf. Ihr aktuelles Foto wird gespeichert.

Verwenden Sie das Bildschirm als Hintergrund, als Kontaktbild oder auf dem Einschalt- oder Ausschaltbildschirm.

Löschen Sie das gerade aufgenommene Foto. Bestätigen Sie das Löschen durch Berühren von **Ja**. Der Sucher erscheint wieder.

Kamera

TIPP! Im Kameramodus wählen Sie das Wiedergabesymbol, um das Fotoalbum zu öffnen.

Blitz

Der Blitz ist standardmäßig deaktiviert, aber es gibt weitere Optionen.

1 Wählen Sie , um das **Blitz-Untermenü** aufzurufen.

2 Es gibt drei Blitz-Optionen:

Immer ein – Ihre Kamera beurteilt die erforderliche Beleuchtung für ein gutes Bild und verwendet, falls nötig, automatisch den Blitz.

Aus – Die Kamera blitzt nie. Diese Funktion ist nützlich, um Akkuenergie zu sparen.

3 Wählen Sie die gewünschte Blitz-Option.

4 Danach schließt das Blitz-Menü automatisch, und Sie können Ihr Bild aufnehmen.

5 Der Sucher zeigt das dem neuen Blitzmodus entsprechende Blitzsymbol an.

HINWEIS: Wenn Sie den Kameramodus verlassen, wird der Blitz auf den Modus „Aus“ zurückgesetzt. Bei Bedarf müssen Sie den Blitz wieder einschalten, wenn Sie die Kamera erneut öffnen.

Anpassen der Helligkeit

Der Kontrast bezeichnet den Unterschied zwischen hellen und dunklen Bereichen in einem Bild. Ein niedriger Kontrast lässt ein Bild unscharf wirken, während ein hoher Kontrast das Bild schärfer erscheinen lässt.

1 Wählen Sie **Helligkeit** in den **Einstellungen**.

2 Schieben Sie den Kontrastanzeiger auf der Liste hin und her, nach für ein verschwommeneres Bild mit niedrigem Kontrast oder nach + für ein schärferes Bild mit höherem Kontrast.

Aufnahmemodus wählen

1 Wählen Sie **Einstellungen**, um den verfügbaren Aufnahmemodus zu öffnen.

2 Wählen Sie aus vier Optionen:

Normal – Die Standard-Bildeinstellung. Das Foto wird im normalen Modus aufgenommen.

Serienaufnahme – Hier können Sie rasch hintereinander neun Bilder aufnehmen. Details finden Sie unter „Serienaufnahme-Modus verwenden".

Rahmen – Wählen Sie einen der lustigen Rahmen aus, um einen Freund in einen Piraten zu verwandeln, oder einfach zur Dekoration.

Panorama – Diese Bildeinstellung ist ideal, um Fotos von einer großen Menschengruppe oder einem Panorama aufzunehmen.

Musikvideo-Aufnahme – Diese Aufnahmeeinstellung ermöglicht die Musik- oder Sprachaufnahme.

Serienaufnahme-Modus

Der Serienaufnahme-Modus ist ideal, um Fotos von sich schnell bewegenden Motiven oder Sportveranstaltungen aufzunehmen.

1 Wählen Sie Serienaufnahme.

2 Positionieren Sie das Motiv im Sucher, und drücken Sie die Aufnahmetaste, als würden Sie ein normales Foto machen.

3 Die Kamera macht neun Aufnahmen schnell hintereinander. Die erste Aufnahme wird dann mit acht Miniaturbildern auf der linken Seite des Bildschirms angezeigt.

4 Wählen Sie eins aus, indem Sie das Miniaturbild auswählen: einmal zum Ansehen, und berühren Sie dann **Speichern** zum Speichern

5 Neben dem Miniaturbild wird dann ein Häkchen angezeigt. Wählen Sie **Speichern** zum Beenden.

Rahmenmodus verwenden

Der Rahmen kann verwendet werden, um Ihren Freund in einen Piraten zu verwandeln oder ein Bild mit einem Rahmen zu dekorieren.

1 Wählen Sie das Menü **Rahmen**.

2 Positionieren Sie das Bild im Rahmen, und drücken Sie dann die Aufnahmetaste.

3 Speichern Sie das Bild durch Wählen von **Speichern**.

Panoramaaufnahmen

Mit Panoramaaufnahmen das Leben erfassen wie es ist. Die Kamera erlaubt Ihnen, drei Fotos aufzunehmen, und fügt sie dann zu einem Bild zusammen, so dass aus der Weitwinkelansicht eine Panoramaaufnahme entsteht.

1 Wählen Sie **Panorama**.

2 Nehmen Sie das erste Foto ganz normal auf. Eine Doppelbelichtung der rechten Seite der Aufnahmen erscheint im Sucher.

3 Passen Sie beim Aufnehmen des zweiten und dritten Fotos die jeweilige Aufnahme im Sucher an die schwach angezeigte vorherige Aufnahme an.

4 Die Fotos werden im Fotoalbum als drei separate Bilder und eine Panoramaaufnahme gespeichert.

HINWEIS: In der Albumansicht erscheint die Panoramaaufnahme aufgrund der Bildgröße etwas verzerrt.

Erweiterte Einstellungen

Wählen Sie im Sucher **Einstellungen**, und öffnen Sie alle weiteren Optionen der erweiterten Einstellungen.

Größe – Ändern Sie die Fotogröße, um Speicherplatz zu sparen, oder nehmen Sie das Bild mittels einer der Voreinstellungen in der richtigen Größe auf.

Aufnahmemodus – Stellen Sie die Kamera entsprechend der Umgebung ein. Wählen Sie unter den Optionen **Automatisch**, **Porträt**, **Landschaft**, **Nacht**, **Strand**, **Sport** und **Party** aus.

Helligkeit – Stellen Sie den Kontrast des Bildes im Sucher der Kamera ein.

Effekt – Wählen Sie für das Foto, das Sie aufnehmen, einen Farbton aus.

Weißabgleich – Der Weißabgleich stellt sicher, dass alle Weißtöne in den Fotos realistisch sind. Damit die Kamera den Weißabgleich korrekt vornehmen kann, müssen Sie eventuell die Lichtverhältnisse einstellen. Wählen Sie unter den Optionen **Automatisch**, **Tageslicht**, **Bewölkt**, **Schattig** oder **Leuchtstoffröhre** aus.

Timer – Mit dem Selbstauslöser können Sie eine Zeitverzögerung einstellen, nachdem die Aufnahmetaste gedrückt wurde. Wählen Sie **Aus**, **3 Sekunden**, **5 Sekunden** oder **10 Sekunden**. Hervorragend für Gruppenfotos, auf denen Sie nicht fehlen möchten.

Aufnahmemodus – Weitere Informationen finden Sie unter **Aufnahmemodus wählen**.

ISO – Hiermit wird die Empfindlichkeit des Lichtsensors in der Kamera geregelt. Je höher der ISO-Wert ist, desto lichtempfindlicher ist der Sensor. Die ist nützlich bei dunkleren Bedingungen, wenn der Blitz nicht benutzt werden kann. Wählen Sie einen ISO-Wert aus: **Automatisch, ISO 100**, **ISO 200**, **ISO 400** oder **ISO 800**.

Qualität – Ändern Sie die Fotogröße, um Speicherplatz zu sparen, oder nehmen Sie das Bild mittels einer der Voreinstellungen in der richtigen Größe auf.

Makro – Mit dem Makromodus können Sie Nahaufnahmen mit sehr geringem Abstand machen. Wenn beim Versuch einer Nahaufnahme die Fokusbox rot ist, schalten Sie den Makromodus ein.

Wählen Sie im Sucher **Einstellungen**, und öffnen Sie alle weiteren **Vorschau**-Optionen der erweiterten Einstellungen.

Speicherort – Wählen Sie, ob Fotos im **Telefonspeicher** oder auf der **Speicherkarte** gespeichert werden sollen.

Symbole ausblenden – Legen Sie fest, ob die Symbole im Sucher automatisch verborgen werden sollen.

Fokus-Modus – Wählen Sie den Fokus aus.

Ton – Wählen Sie eines der drei Auslösegeräusche.

HINWEIS: Wählen Sie nach einer neuen Einstellung immer **OK**, um die Änderung zu übernehmen.

TIPP! Wenn Sie den Kameramodus verlassen, werden alle Einstellungen, außer Bildgröße und Bildqualität, auf die Standardeinstellungen zurückgesetzt. Alle erforderlichen, nicht standardmäßigen Einstellungen müssen erneut eingestellt werden, z. B. Farbton und ISO. Bitte überprüfen Sie diese, bevor Sie Ihr nächstes Foto aufnehmen.

TIPP! Das Menü „Einstellungen" überlagert den Sucher. Wenn Sie also Elemente der Bildfarbe oder Bildqualität ändern, sehen Sie hinter dem Menü „Einstellungen" in der Vorschau, wie sich das Bild verändert. Denken Sie beim Beenden des Vorgangs daran, **OK** zu berühren, um Änderungen zu speichern.

Bildgröße verändern

Je mehr Pixel, desto höher die Dateigröße und desto mehr Speicherkapazität wird benötigt. Falls Sie mehr Bilder auf Ihrem Mobiltelefon oder der Speicherkarte speichern möchten, ändern Sie die Pixelanzahl, um die Dateien zu verkleinern.

1. Wählen Sie im Sucher in der unteren linken Ecke **Einstellungen**.
2. Wählen Sie **Größe**.
3. Wählen Sie einen Pixelwert aus den sechs numerischen Optionen (**5M: 2592x1944, 3M, 2048x1536, 2M, 1600x1200, 1M: 1280x960, 640x480, 320x240**) oder eine Voreinstellung:

   Kontakt – Mit dieser Kamera-Einstellung machen Sie ein Foto in der perfekten Größe, um es einem Telefonkontakt zuzuweisen.
4. Wählen Sie die entsprechende Größenoption, und berühren Sie **OK**, um die Änderung zu übernehmen. Das Menü „Einstellungen" wird automatisch geschlossen, und Sie können Ihr Bild aufnehmen.

Farbton wählen

1 Wählen Sie im Sucher in der unteren linken Ecke **Einstellungen**.

2 Wählen Sie **Effekt**.

3 Es gibt zwölf Farboptionen: **Aus, Schwarzweiß**, **Negativ**, **Sepia**, **Blau**, **Relief**, **Skizze**, **Lila**, **Bläulich**, **Schwarzweiß**, **Ränder** oder **Poster**.

4 Wählen Sie den gewünschten Farbton, wählen Sie dann **OK**.

5 Danach wird das Farbton-Menü automatisch geschlossen, und Sie können Ihr Bild aufnehmen.

TIPP! Sie können ein Farbfoto in ein Schwarzweiß-Foto oder ein Sepia-Foto ändern, aber Sie können kein Schwarzweiß-Foto oder Sepia-Foto in ein Farbfoto ändern.

Gespeicherte Fotos ansehen

1 Sie können im Kameramodus und im Album oben im Symbolmenü auf die gespeicherten Fotos zugreifen.

2 Das Album erscheint auf dem Bildschirm.

3 Wählen Sie das gewünschte Foto einmal, um es zur Vorderseite des Albums zu bringen.

4 Wählen Sie das Foto ein zweites Mal, um es ganz zu öffnen.

Foto als Startseite oder Kontaktbild festlegen

Wählen Sie im Bilderalbum ein Bild und dann **Verwenden als**, um das Bild als Startseite oder Kontaktbild zu verwenden.

HINWEIS: Kontaktbilder können Kontakten hinzugefügt werden, die im Telefon gespeichert sind, jedoch nicht denen auf der SIM.

TIPP! Sie können auch über den Touchscreen auf Fotos zugreifen. Drücken Sie die linke Auswahltaste rechts am Telefon, und berühren Sie das Symbol **Foto**. Sie können dann durch Berühren des Bildschirms durch die Bilder blättern.

Videokamera

Ein Video aufnehmen

1 Verschieben Sie den Schalter Kamera-Modus auf . Der Sucher der Videokamera wird auf dem Bildschirm angezeigt.

2 Halten Sie das Mobiltelefon horizontal, und richten Sie die Linse auf das Video.

3 Drücken Sie einmal die Aufnahmetaste, um die Aufnahme zu starten.

4 Unten im Sucher wird **REC**. angezeigt.

Nach der Videoaufzeichnung

Ein Standbild, das Ihr aufgenommenes Video darstellt, erscheint auf dem Bildschirm. Der Bildname erscheint zusammen mit fünf Symbolen unten im Bildschirm entlang der rechten Seite.

Videoalbum anzeigen.

Datei wiedergeben.

Ein neues Video aufnehmen.

Senden Sie das Video als MMS, E-Mail oder über Bluetooth YouTube.

Löschen Sie das gerade aufgenommene Video, und bestätigen Sie das Löschen durch Berühren von „Ja“. Der Sucher erscheint erneut.

TIPP! Wählen Sie im Videoalbum das Albumsymbol, um auf die gespeicherten Videos zuzugreifen.

Anpassen der Helligkeit

Der Kontrast bezeichnet den Unterschied zwischen hellen und dunklen Bereichen in einem Bild. Ein niedriger Kontrast lässt ein Bild unscharf wirken, während ein hoher Kontrast das Bild schärfer erscheinen lässt.

1 Wählen Sie .

2 Schieben Sie den Kontrastanzeiger auf der Liste hin und her, nach für ein verschwommeneres Bild mit niedrigem Kontrast oder nach + für ein schärferes Bild mit höherem Kontrast.

Erweiterte Einstellungen

Wählen Sie im Sucher **Einstellungen**, und öffnen Sie alle weiteren Optionen der erweiterten Einstellungen.

Größe – Ändern Sie die Videogröße, um Speicherplatz zusparen. Siehe nachstehend **Video-Bildgröße verändern**.

Aufnahmemodus – Stellen Sie das Bild entsprechend der Umgebung ein. Wählen Sie unter den Optionen **Automatisch**, **Porträt**, **Landschaft**, **Nacht**, **Strand**, **Sport** und **Party** aus.

Effekt – Wählen Sie für das Foto, das Sie aufnehmen, einen Effektton aus.

Weißabgleich – Der Weißabgleich stellt sicher, dass alle Weißtöne in den Fotos realistisch sind. Damit die Kamera den Weißabgleich korrekt vornehmen kann, müssen Sie eventuell die Lichtverhältnisse einstellen. Wählen Sie unter **Automatisch, Tageslicht, Schattig, Leuchtstoffröhre** oder **Bewölkt** aus.

Musikvideo-Aufnahme – Diese Aufnahmeeinstellung ermöglicht die Musik- oder Sprachaufnahme.

Aufnahmegeschwindigkeit – Nehmen Sie das Video **Normal**, als **Langsames Video** oder **Schnelles Video** auf.

Qualität – Ändern Sie die Qualität des Videos, um Speicherplatz zu sparen, oder nehmen Sie das Bild mittels einer der Voreinstellungen in der richtigen Größe auf.

Dauer – Stellen Sie **Nachricht** ein, um ein Video aufzunehmen, das Sie als MMS versenden können, oder **Normal**.

Wählen Sie im Sucher **Einstellungen**, und öffnen Sie die weiteren **Vorschau**-Optionen der erweiterten Einstellungen.

Speicherort – Wählen Sie, ob Videos im **Telefonspeicher** oder auf der **Speicherkarte** gespeichert werden sollen.

Symbole ausblenden – Legen Sie fest, ob die Symbole im Sucher automatisch verborgen werden sollen.

Sprache – Wählen Sie „Stumm“, um das Video ohne Ton aufzunehmen.

Videokamera

HINWEIS: Berühren Sie nach einer neuen Einstellung immer „**OK**“, um die Änderung zu übernehmen.

TIPP! Wenn Sie den Videokamera-Modus verlassen, werden Ihre Einstellungen – außer Bildgröße und Bildqualität – auf Standard zurückgesetzt. Alle benutzten, nicht standardmäßigen Einstellungen müssen zurückgesetzt werden, z.B. Farbton und Weißabgleich. Bitte überprüfen, bevor Sie Ihr nächstes Video aufnehmen.

Video-Bildgröße verändern

Je mehr Pixel, desto höher die Dateigröße und desto mehr Speicherkapazität wird benötigt. Falls Sie mehr Videos auf Ihrem Mobiltelefon speichern möchten, ändern Sie die Pixelanzahl, um die Dateien zu verkleinern.

1 Wählen Sie **Größe** aus dem Menü „Einstellungen“.

2 Wählen Sie einen der vier Pixelwerte:

640x480 – Widescreen, höchste Qualität.

320x240 – Kleinere Bildgröße, daher kleinere Dateigröße. Ideal, um Speicherkapazität zu sparen.

176x144 – Kleinste Bildgröße, daher kleinere Dateigröße.

16:9 Breitansicht – Vollbildoption.

3 Wählen Sie die entsprechende Größenoption, und berühren Sie **OK,** um die Änderung zu übernehmen. Das Menü „Einstellungen“ schließt automatisch, und Sie können Ihr Video aufnehmen.

HINWEIS: Beim Ansehen von Videos beträgt die Wiedergabegeschwindigkeit 30 Bilder pro Sekunde, mit der Ausnahme von 120 Bildern pro Sekunde, wobei die Wiedergabegeschwindigkeit 15 Bilder pro Sekunde beträgt.

WARNUNG:
Die hochwertige Bearbeitungssoftware Ihres LG KF750 ist mit allen Videotypen kompatibel – mit der Ausnahme von 640x480. Bitte dieses Format nicht verwenden, wenn Sie Ihre Videos bearbeiten möchten.

Einen Effektton auswählen

1 Wählen Sie **Einstellungen** und dann **Effekt**.

2 Es gibt zwölf Farboptionen: **Aus**, **Schwarzweiß**, **Negativ**, **Sepia**, **Blau**, **Relief**, **Skizze**, **Lila**, **Bläulich**, **Schwarzweiß**, **Ränder** oder **Poster**.

3 Wählen Sie den gewünschten Farbton, wählen Sie dann **OK**.

4 Danach schließt das Blitz-Menü automatisch, und Sie können Ihr Video aufnehmen.

TIPP! Sie können ein Farbvideo in ein Schwarzweiß-Video oder ein Sepia-Video ändern, aber Sie können kein Schwarzweiß-Video oder Sepia-Video in ein Farbvideo ändern.

Gespeicherte Videos ansehen

1 Wählen Sie das Albumsymbol aus. Das Album erscheint auf dem Bildschirm.

2 Wählen Sie das gewünschte Video einmal, um es zur Vorderseite des Albums zu bringen.

3 Wählen Sie das Video ein zweites Mal, um es ganz zu öffnen.

Ihre Fotos und Videos

Das Optionsmenü zum Bearbeiten des Fotoalbums

Sie können die Bilder über das Optionsmenü im Fotoalbum anzeigen und bearbeiten.

Ansicht – Zeigen Sie das Bild an.

Senden – Senden Sie das Bild an einen Freund.

Löschen – Löschen Sie das Bild.

Verwenden als – Legen Sie das Bild als Startbildschirm/Kontaktbild/ Startbild oder Ausschaltbild fest.

Diashow – Lassen Sie das Bild in einer Diashow anzeigen.

Bearbeiten – Ein Bild bearbeiten.

Drucken – Drucken Sie eine Bilddatei über PictBridge oder Bluetooth.

Datumsanzeige – Legen Sie die Dateianzeigeoption fest.

Das Optionsmenü zum Bearbeiten des Videoalbums

Sie können die Videos über das Optionsmenü im Videoalbum anzeigen und bearbeiten.

Wiedergabe - Gibt das Video wieder.

Senden – Senden Sie das Video an einen Freund.

Löschen – Löschen Sie das Video.

Verwenden als – Legen Sie das Video als Klingelton fest.

Umbenennen – Ein Bild umbenennen.

Bearbeiten – Ein Video bearbeiten.

Datumsanzeige – Legen Sie die Dateianzeigeoption fest.

Fotos und Videos ansehen

1. Nach dem Aufnehmen des Bildes oder Videos wählen Sie **Album**.
2. Das Album erscheint auf dem Bildschirm.
3. Wählen Sie das gewünschte Video oder Foto einmal, um es zur Vorderseite des Albums zu bringen.
4. Wählen Sie es ein zweites Mal, um es ganz zu öffnen.
5. Das Video beginnt automatisch. Um die Wiedergabe zu unterbrechen, wählen Sie .

TIPP! Sie können auch Fotos oder Videos löschen. Wählen Sie das Foto oder Video, wählen Sie dann **Optionen**, und wählen Sie **Löschen**. Bestätigen Sie mit **Ja**.

Lautstärke einstellen, wenn Sie ein Video ansehen

Zum Einstellen der Lautstärke bei einem Video verwenden Sie die Tasten „Nach oben" bzw. „Nach unten".

Standbild aus Videoaufnahmen

1 Wählen Sie das Video, von dem Sie ein Einzelbild aufnehmen wollen.

2 Drücken Sie , um das Video bei dem Bild anzuhalten, von dem Sie ein Einzelbild machen wollen, und öffnen Sie das Menü „Optionen" auf der rechten Seite des Bildschirms.

3 Wählen Sie im Menü „Optionen" die Option „Aufnehmen".

4 Auf dem Bildschirm erscheint das Bild mit dem zugewiesenen Bildnamen.

5 Wählen Sie „OK".

6 Wählen Sie „Zurück", um zum Album zurückzukehren.

7 Das Bild wird im Ordner „Eigene Dateien" gespeichert und erscheint dann im Album. Beenden Sie das Album, und öffnen Sie es erneut, um das Bild anzuzeigen.

WARNUNG: Manche Funktionen funktionieren u. U. nicht korrekt, wenn die Multimedia-Datei nicht auf dem Telefon aufgenommen wurde.

Fotos und Videos aus dem Album senden

1 Wählen Sie Foto oder Video zweimal, um diese zu öffnen. Wenn Sie ein Video wählen, drücken Sie , wenn die Wiedergabe beginnt.

TIPP! Sie können auch Fotos oder Videos umbenennen. Wählen Sie das Foto oder Video, wählen Sie dann **Optionen**, und wählen Sie **Datei – Umbenennen**. Geben Sie den neuen Namen Ihres Fotos oder Videos ein.

2 Drücken Sie die linke Auswahltaste, um das Menü „Optionen" zu öffnen.

3 Wählen Sie **Senden**, und wählen Sie dann aus, wie Sie Ihre Videos oder Fotos senden möchten: als **Nachricht**, als **E-Mail** oder über **Bluetooth**. (Fotos: In Blog übernehmen, Videos: YouTube).

4 Die gewählte Messaging-Anwendung öffnet sich, und Sie können das Video oder Foto senden.

HINWEIS: Die Größe von Fotos oder Videos muss eventuell vor dem Versenden per MMS geändert werden. Einige Videos können zum Versenden als MMS zu groß sein, wählen Sie in diesem Fall eine der anderen Sendeoptionen.

Fotos als Diashow ansehen

Im Modus Diashow können Sie alle Fotos im Album auf einmal als Diashow ansehen. Videos können nicht als Diashow angesehen werden.

1 Berühren Sie zweimal das Foto, mit dem Sie die Diashow beginnen wollen, um es zu öffnen.

2 Drücken Sie die linke Auswahltaste, um das Menü „Optionen“ zu öffnen.

3 Wählen Sie **Diashow**, um die Vorführung zu starten.

Foto als Hintergrund festlegen

1 Wählen Sie zweimal das Foto, das sie als Hintergrund einstellen möchten, um es zu öffnen.

2 Drücken Sie die linke Auswahltaste, um das Menü „Optionen“ zu öffnen.

3 Wählen Sie „Verwenden als“ – **Hintergrund**.

Fotos bearbeiten

Sie können viele interessante Dinge mit Ihren Fotos machen, sie ändern, etwas hinzufügen oder sie etwas lebendiger gestalten.

1 Öffnen Sie das Foto, das Sie bearbeiten möchten, und wählen Sie **Optionen**.

2 Wählen Sie **Bearbeiten**.

3 Wählen Sie ein Symbol, um das Foto anzupassen:

Drehen Sie das Bild nach links oder rechts.

Ändern Sie die Größe des Fotos.

Fügen Sie ein Symbol in das Bild ein.

Schneiden Sie das Bild auf 640X480, 320X240, 176X146 zu, 160X120, Kontaktfoto,Hintergrundgröße.

Verzerren Sie das Bild.

Ändern Sie den Farbton zu Schwarzweiß, Sepia oder Farb-Negativ.

Ändern Sie den Rahmen eines Bildes, oder fügen Sie einen Rahmen hinzu.

Spiegeln Sie das Bild.

Ändern Sie das Bild mit Morphing, Zerrspiegel oder Scheinwerfer.

Effekt zu Fotos hinzufügen

1 Wählen Sie im Bearbeitungsbildschirm „Spezialeffekt“ oder „Frame-Effekt“.

2 Wählen Sie eine der zwei Optionen:

Spezialeffekt – Ändern Sie die Farbe eines Fotos in **Schwarzweiß**, **Sepia** oder **Farb-Negativ**.

Frame-Effekt – Fügen Sie dem Foto einen Rahmen hinzu. Wählen Sie den gewünschten Rahmentyp. Wählen Sie **OK**, um den ausgewählten Rahmen über das Foto zu legen.

3 Wählen Sie **Rückgängig**, um einen Effekt rückgängig zu machen.

TIPP! Sie können mehr als einen Effekt für ein Foto verwenden. Ausnahme sind Farbeffekte.

Fotos überlagern

Das Morphing von Fotos ist ideal, um den Gesichtsausdruck Ihrer Freunde zu verändern, oder als Spezialeffekt zur Verzerrung eines Fotos.

1 Wählen Sie im Bearbeitungsmodus „Extras“ und dann „Morphing“.

2 Wird das Gesicht im Bild nicht erkannt, wird das Popup-Fenster „Gesicht nicht erkannt“ angezeigt, und der Morphing-Effekt wird abgebrochen.

3 Wird das Gesicht erkannt, wird der erste Morphing-Stil auf das Foto angewendet.

4 Wählen Sie den Morphing-Stil, den Sie für das Foto verwenden möchten.

5 Wählen Sie die Intensität des Morphings.

6 Wählen Sie „OK“, um die Änderungen anzuwenden.

Scheinwerfer für ein Foto anwenden

1 Wählen Sie den gewünschten Speicherort für das Bild.

2 Wählen Sie die Größe des Scheinwerfers.

3 Wählen Sie „OK“, um die Änderungen anzuwenden.

TIPP! Verwenden Sie den Zerrspiegel, um die linke Seite des Bildes auf die rechte Seite zu kopieren und so Spaßbilder zu erstellen.

TIPP! Sie können mehr als einen Effekt für ein Foto rückgängig machen. Ausnahme ist das Ändern der Größe. Wenn bereits vor dem Ändern der Größe ein Effekt angewendet wurde, wird der aktuelle Effekt angewendet und die Größenänderung gespeichert.

Video bearbeiten

Die Bearbeitungsfunktionen können für alle Videotypen verwendet werden, außer 640x480. Bitte dieses Format nicht verwenden, wenn Sie Ihre Videos bearbeiten möchten.

Länge des Videos zuschneiden

1 Öffnen Sie das Video, das Sie bearbeiten möchten, und wählen Sie „Optionen“.

2 Wählen Sie „Bearbeiten“ und dann „Zuschneiden“.

3 Wählen Sie „Start“ und „Ende“, um die neuen Start- und Endpunkte zu markieren.

Zwei Videos mischen

1 Öffnen Sie das Video, das Sie bearbeiten möchten, und wählen Sie „Optionen“.

2 Wählen Sie zuerst „Bearbeiten“ und dann „Mit Video mischen“.

3 Der Video-Ordner wird geöffnet. Wählen Sie das Video, das Sie mischen möchten, und wählen Sie „OK“.

4 Wählen Sie „Effekt“ für Optionen zum Mischen des Videos: „Aus“, „Ausblenden“, „Zoom“, „Oval“, „Aufdecken“, „Balken“, „Schachbrett“ oder „Auflösen“.

5 Drücken Sie , um das neue gemischte Video zu speichern. Entweder Originaldatei überschreiben oder als neue Datei speichern.

6 Schritte wiederholen, um weitere Videos zu mischen.

Mischen von Fotos und Videos

1 Öffnen Sie das Video, das Sie bearbeiten möchten, und wählen Sie „Optionen“.

2 Wählen Sie zuerst „Bearbeiten“ und dann „Mit Bild mischen“.

3 Der Bilder-Ordner wird geöffnet. Wählen Sie ein Foto, das Sie in das Video mischen möchten, und wählen Sie „Auswählen“.

4 Berühren und schieben Sie das Foto, um es an das Ende oder den Anfang des Videos anzufügen.

5 Wählen Sie „Effekt“ für Optionen zum Mischen von Foto und Video: „Aus“, „Ausblenden“, „Zoom“, „Oval“, „Aufdecken“, „Balken“, „Schachbrett“ oder „Auflösen“.

6 Drücken Sie . Entweder Originaldatei überschreiben oder als neue Datei speichern.

7 Schritte wiederholen, um weitere Fotos zu mischen.

Text zu Video hinzufügen

1 Öffnen Sie das Video, das Sie bearbeiten möchten, und wählen Sie „Optionen“.

2 Wählen Sie „Bearbeiten“ und dann „Text einblenden“.

3 Geben Sie den Text mit dem Tastenfeld ein, und wählen Sie „Speichern“.

4 Berühren Sie „Start“, und markieren Sie, wann der Text angezeigt werden soll.

5 Berühren Sie den Bildschirm-Bereich, in dem der Text erscheinen soll.

6 Wählen Sie „Abbrechen“, um zu markieren, wann der Text entfernt werden soll.

7 Wählen Sie zum Speichern „Speichern“. Entweder Originaldatei überschreiben oder als neue Datei speichern.

8 Schritte wiederholen, um weiteren Text hinzuzufügen.

Foto-Überlagerung

1 Öffnen Sie das Video, das Sie bearbeiten möchten, und wählen Sie „Optionen“.

2 Wählen Sie „Bearbeiten“ und dann „Bild einblenden“.

3 Der Bilder-Ordner wird geöffnet. Wählen Sie ein Foto zur Bildüberlappung des Videos, und wählen Sie „Auswählen“.

4 Wählen Sie „Start“, und markieren Sie, wann das Foto angezeigt werden soll.

5 Wählen Sie den Bildschirm-Bereich, in dem das Foto erscheinen soll. Wenn Ihr Foto zu groß ist, wird der ganze Bildschirm überlappt, nicht nur der gewählte Bereich.

6 Wählen Sie „Abbrechen“, um zu markieren, wann das Foto entfernt werden soll.

7 Wählen Sie zum Speichern „Speichern“. Entweder Originaldatei überschreiben oder als neue Datei speichern.

8 Schritte wiederholen, um weitere Fotos hinzuzufügen.

Sprachaufzeichnung hinzufügen

1 Öffnen Sie das Video, das Sie bearbeiten möchten, und wählen Sie „Optionen“.

2 Wählen Sie „Bearbeiten“ und dann „Sprachmemo“. Die Qualität der Audio-Originaldatei wird durch Hinzufügen der Sprachaufzeichnung beeinträchtigt.

3 Berühren Sie zum Fortfahren „Ja“.

4 Drücken Sie „Wiedergabe“, um das Video anzuzeigen. Drücken Sie „Pause“ an der Stelle, an der Sie den Begleitkommentar aufnehmen möchten.

5 Drücken Sie „Ende“, um die Aufzeichnung zu beenden und wiederzugeben.

6 Wählen Sie zum Speichern die Option „Speichern“ und dann „Ja“. Entweder Originaldatei überschreiben oder als neue Datei speichern.

7 Schritte wiederholen, um dem Video weiter Sprachaufzeichnungen hinzuzufügen.

Dem Video einen Soundtrack hinzufügen

1 Öffnen Sie das Video, das Sie bearbeiten möchten, und wählen Sie „Optionen“.

2 Wählen Sie „Bearbeiten“ und dann „Synchronisieren“.

3 Der Ordner „Sounds“ wird geöffnet. Wählen Sie einen Track, den Sie zum Video mischen möchten, und berühren Sie „OK“.

4 Die Audio-Originalaufzeichnung des Videos wird gelöscht.

5 Wenn die Audiodatei kürzer ist als das Video, wählen Sie „Einmal“ oder „Wiederholen“.

6 Entweder Originaldatei überschreiben oder als neue Datei speichern.

Ihre Fotos und Videos

Videogeschwindigkeit verändern

1 Öffnen Sie das Video, das Sie bearbeiten möchten, und wählen Sie „Optionen“.

2 Wählen Sie „Bearbeiten“ und dann „Geschwindigkeit“.

3 Wählen Sie eine der vier Geschwindigkeiten: x4, x2, x1/4, x1/2.

4 Entweder Originaldatei überschreiben oder als neue Datei speichern.

Abdunkelungseffekt hinzufügen

1 Öffnen Sie das Video, das Sie bearbeiten möchten, und wählen Sie und dann „Optionen“.

2 Wählen Sie „Bearbeiten“ und dann „Fade In/Out“.

3 Entweder Originaldatei überschreiben oder als neue Datei speichern.

4 Ihr Video hat nun am Anfang eine Einblendung und am Ende eine Ausblendung.

Multimedia

Im Telefonspeicher unter „**Eigene Dateien**“ können Sie jegliche Art von Multimediadatei speichern und haben so einen einfachen Zugriff auf all Ihre Bilder, Töne, Videos und Spiele. Sie können Ihre Dateien auch auf einer Speicherkarte speichern. Der Vorteil einer Speicherkarte ist, dass Sie mehr Speicherplatz in Ihrem Telefonspeicher haben.

Bilder

Meine Bilder enthält eine Liste mit Bilddateien, u. a. Standardbilder, die auf Ihrem Mobiltelefon vorgespeichert sind, Bilder, die Sie heruntergeladen haben, und Bilder, die mit der Kamera Ihres Mobiltelefons aufgenommen wurden.

Optionenmenü „Meine Bilder“

Die unter **Bilder** verfügbaren Optionen hängen davon ab, welchen Bildtyp Sie wählen. Für die Bilder, die Sie mit der Kamera Ihres Mobiltelefons aufgenommen haben, sind alle Optionen verfügbar, aber für Standardbilder sind nur die Optionen **Verwenden als**, **Drucken**, **Sortieren nach**, **Rasteransicht /Listenansicht** und **Speicherverwaltung** verfügbar.

Senden – Senden Sie das Bild an einen Freund.

Verwenden als – Legen Sie fest, dass das Bild zu bestimmten Zeiten auf dem Telefon angezeigt werden soll.

Verschieben – Verschieben Sie ein Bild vom Telefonspeicher auf eine Speicherkarte oder umgekehrt.

Kopieren – Kopieren Sie ein Bild vom Telefonspeicher auf eine Speicherkarte oder umgekehrt.

Löschen – Ein Bild löschen.

Markieren/Markierung aufheben – Mehrere Dateien wählen.

Drucken – Drucken Sie eine Bilddatei über PictBridge oder Bluetooth®.

Datei: – Ändern Sie den Dateinamen, oder zeigen Sie Informationen für die Datei an.

Diashow – Eine Diashow starten.

Sortieren nach – Sortieren Sie Bilder in einer bestimmten Reihefolge.

Rasteransicht/Listenansicht – Zeigen Sie jedes Bild in der Raster- oder Listenansicht an.

Speicherverwaltung – Speicherstatus anzeigen.

Multimedia

Fotos senden

1 Wählen Sie **Eigene Dateien** und dann **Meine Bilder**.

2 Wählen Sie das Foto, das Sie senden möchten, und berühren Sie **Optionen**.

3 Wählen Sie **Senden**, und wählen Sie **Nachricht**, **E-Mail** oder **Bluetooth Blogger**.

4 Wenn Sie **Nachricht** oder **E-Mail** wählen, wird Ihr Foto an eine Nachricht angehängt, und Sie können Ihre Nachricht ganz normal schreiben und senden. Wenn Sie **Bluetooth**, Blogger wählen, werden Sie dazu aufgefordert, Bluetooth, Blogger zu aktivieren. Ihr Telefon sucht dann nach dem Gerät, an das das Bild gesendet werden soll.

Ein Bild auswählen

Wählen Sie Bilder als Hintergrund und Bildschirmschoner oder zur Identifizierung eines Anrufers.

1 Wählen Sie **Eigene Dateien** und dann **Meine Bilder**.

2 Wählen Sie das Bild, und berühren Sie **Optionen**.

3 Berühren Sie **Verwenden als**, und wählen Sie zwischen:

Hintergrund – Legen Sie einen Hintergrund für den Standby-Bildschirm fest.

Kontaktfoto – Weisen Sie einer bestimmten Person in Ihrer Kontaktliste ein bestimmtes Bild zu, das erscheint, wenn diese Person Sie anruft.

Einschaltbild – Legen Sie ein Bild fest, das beim Einschalten des Mobiltelefons erscheint.

Ausschaltbild – Legen Sie ein Bild fest, das beim Ausschalten des Mobiltelefons erscheint.

Bilder organisieren

1 Wählen Sie **Eigene Dateien** und dann **Meine Bilder**.

2 Wählen Sie **Optionen** und dann „Sortieren nach".

3 Wählen Sie entweder **Datum**, **Typ** oder **Name**.

Löschen eines Bildes

1 Wählen Sie **Eigene Dateien** und dann **Meine Bilder**.

2 Wählen Sie das Foto, das Sie löschen möchten und dann **Optionen**.

3 Wählen Sie **Löschen** und dann **Ja** zur Bestätigung.

TIPP! Berühren Sie zum schnellen Löschen einer Datei in „Eigene Dateien" diese Datei einmal, um sie mit dem Cursor hervorzuheben. Drücken Sie dann die Taste C. Bestätigen Sie mit **Ja**.

Bilder kopieren und verschieben

Sie können ein Bild zwischen dem Telefonspeicher und der Speicherkarte verschieben oder kopieren.
Dies empfiehlt sich, um neue Speicherkapazität in einer der Ordner zu schaffen oder Ihre Bilder vor dem Verlust zu bewahren.

1 Wählen Sie **Eigene Dateien** und dann **Meine Bilder**.

2 Wählen Sie das Bild und dann **Optionen**.

3 Wählen Sie **Verschieben** oder **Kopieren**.

Bild bearbeiten

Sie können das Bild über das Menü **Optionen** bearbeiten.

1 Wählen Sie das Menü **Multimedia**.

2 Wählen Sie **Medieneditor**.

3 Wählen Sie **Medieneditor**, und wählen Sie dann unter den verschiedenen Optionen aus.

Bilder markieren und deren Markierung aufheben

Wenn Sie mehrere Bilder verschieben, kopieren, senden oder löschen wollen, müssen Sie diese erst mit einem Häkchen markieren.

1 Wählen Sie **Eigene Dateien** und dann **Meine Bilder**.

2 Wählen Sie **Optionen** und dann **Markieren/Markierung** aufheben.

3 Auf der linken Seite jedes Bildes erscheint eine Box. Wenn Sie ein Bild auswählen, wird im betreffenden Kästchen ein Häkchen angezeigt.

4 Um die Markierung eines Bildes aufzuheben, wählen Sie das Bild erneut, sodass es aus der Box verschwindet.

5 Nachdem Sie alle gewünschten Bilder markiert haben, wählen Sie eine der Optionen, um sie auf alle ausgewählten Bilder anzuwenden.

Eine Diashow erstellen

Wenn Sie alle Bilder auf Ihrem Mobiltelefon ansehen oder einfach sehen wollen, welche Bilder vorhanden sind, erstellen Sie eine Diashow, um sich das Öffnen und Schließen der einzelnen Bilder zu ersparen.

1 Wählen Sie **Eigene Dateien** und dann **Meine Bilder**.

2 Wählen Sie **Optionen** und dann **Diashow**.

Überprüfen des Speicherstatus

Sie können prüfen, wie viel Speicherplatz belegt ist und wie viel Ihnen noch zur Verfügung steht.

1 Wählen Sie **Eigene Dateien** und dann **Meine Bilder**.

2 Wählen Sie **Optionen** und dann **Speicherverwaltung**.

3 Wählen Sie entweder **Telefonspeicher** oder **Speicherkarte**.

HINWEIS: Wenn keine Speicherkarte eingesetzt ist, können Sie auch nicht Speicherkarte wählen.

Sounds

Der Ordner **Meine Sounds** enthält **Standardtöne** und **Sprachmemo**. Hier können Sie Töne verwalten, versenden oder als Klingeltöne festlegen.

Mit Ton arbeiten

1 Wählen Sie **Eigene Dateien** und dann **Meine Sounds**.

2 Wählen Sie **Standardtöne** oder **Sprachmemo**.

3 Wählen Sie einen Sound aus, und wählen Sie **Wiedergabe**.

4 Wählen Sie **Optionen** und dann **Verwenden als**.

5 Wählen Sie entweder **Sprach-Rufton**, **Video-Rufton**, **Nachrichtenton**, **Einschaltton** oder **Ausschaltton**.

Videos

Der Ordner **Meine Videos** enthält die auf Ihr Telefon heruntergeladenen und aufgenommenen Videos.

Videos ansehen

1 Wählen Sie **Eigene Dateien** und dann **Meine Videos**.

2 Wählen Sie ein Video, und berühren Sie **Wiedergabe**.

TIPP! Drücken Sie zum schnellen Löschen einer Datei in „Eigene Dateien" diese Datei einmal, um sie mit dem Cursor hervorzuheben. Drücken Sie dann die Taste C. Bestätigen Sie mit **Ja**.

Optionen während das Video angehalten ist

Wählen Sie im Pause-Modus „Optionen", und wählen Sie zwischen:

Querformat – Zeigen Sie das Video im Vollbildmodus an.

Stumm/Ton ein – Schalten Sie den Ton ein/aus.

Aufnehmen – Nehmen Sie den angehaltenen Rahmen als Bild.

Wiederholen – Wiederholen Sie die Videodatei.

Dateiinfo – Zeigen Sie Name, Größe, Datum, Zeit, Typ, Dauer, Umfang, Schutz und Copyright-Details an.

Senden – Das Video mit einer Nachricht, E-Mail oder über Bluetooth senden YouTube.

Löschen – Löschen Sie das Video.

Verwenden als – Als Sprach-/Video-Rufton verwenden.

Videoclip senden

1 Wählen Sie ein Video, und berühren Sie **Optionen**.

2 Wählen Sie **Senden**, und wählen Sie **Nachricht**, **E-Mail** oder **Bluetooth Blogger**.

3 Wenn Sie **Nachricht** oder **E-Mail** wählen, wird Ihr Videoclip an eine Nachricht angehängt, und Sie können Ihre Nachricht ganz normal schreiben und senden. Wenn Sie **Bluetooth**, Blogger wählen, werden Sie aufgefordert, Bluetooth, Blogger einzuschalten, und Ihr Mobiltelefon sucht nach einem Gerät, an das das Video gesendet werden kann.

Multimedia

Videoclips als Klingelton

1 Wählen Sie ein Video, und dann **Optionen**.

2 Wählen Sie **Verwenden als**, und wählen Sie entweder **Sprach-Rufton** oder **Video-Rufton**.

Menü Video-Optionen

Im Ordner **Meine Videos** können Sie aus folgenden Optionen wählen:

Senden – Ein Video an einen Freund senden.

Verwenden als – Ein Video als Klingelton festlegen.

Verschieben – Einen Videoclip vom Telefonspeicher auf die Speicherkarte verschieben oder umgekehrt.

Kopieren – Einen Videoclip vom Telefonspeicher auf die Speicherkarte kopieren oder umgekehrt.

Löschen – Ein Video löschen.

Markieren/Markierung aufheben – Mehrere Dateien wählen.

Datei – Bearbeiten Sie den Dateinamen, und zeigen Sie die Informationen an.

Neuen Ordner erstellen – Erstellen Sie einen neuen Ordner im Ordner „Videos".

Sortieren nach – Bilder in einer bestimmten Reihefolge sortieren.

Rasteransicht/Listenansicht – Zeigen Sie das Optionsmenü in der Raster- oder Listenansicht an.

Speicherverwaltung – Speicherstatus anzeigen.

Spiele und Anwendungen

Sie können Spiele und Anwendungen auf das Mobiltelefon herunterladen.

Menü „M-Toy" verwenden

Sie können aus sechs Standardspielen auswählen: **Dart**, **Homerun Derby**, **Magischer ball**, **Hammer**, **Labyrinth, Angeln**.

Fortsetzen – Zeigen Sie die Informationen für ein Spiel an.

Einstellung – Legen Sie Ton und Vibration bei Aktivierung des Spiels fest.

Als Wallpaper – Setzen Sie alle Einstellungen zurück.

Hauptmenü – Beenden Sie ein Spiel.

Spiel oder Anwendung herunterladen

1 Wählen Sie das Menü **Spiele & mehr** für Spiele und Anwendungen.

Ein Spiel spielen

1 Wählen Sie das Menü **Spiele & mehr**.

2 Wählen Sie ein Spiel, und berühren Sie **Start**.

Menü „Spiele-Optionen“

Im Ordner „**Spiele & mehr**“ sind folgende Optionen verfügbar:

Neuen Ordner erstellen – Erstellen Sie einen neuen Ordner im Menü „Spiele & mehr“.

Sortieren nach – Sortieren von Spielen und Anwendungen nach **Datum**, **Größe** oder **Name**.

Speicherverwaltung – Speicherstatus anzeigen.

TIPP! Sie können auch über den Touchscreen auf Spiele zugreifen. Drücken Sie die Taste rechts am Telefon, und berühren Sie das Symbol **Spiele**. Sie können auch durch Berühren des Bildschirms auf Spiele zugreifen.

Flash-Inhalte

Der Ordner „Flash-Inhalte“ enthält alle Ihre Standarddateien und heruntergeladenen Flash-Inhalte.

SWF/SVG-Datei ansehen

1 Wählen Sie **Eigene Dateien** und anschließend **Flash-Inhalte**.

2 Wählen Sie eine Datei, und drücken Sie **Wiedergabe**.

Optionen während die SWF/SVG-Datei angesehen wird

Wählen Sie im Pause-Modus **Optionen**, und wählen Sie zwischen:

Wiedergabe/Pause – Pause oder Wiedergabe fortsetzen.

Vollbild/Querformat – Zeigen Sie die SWF/SVG-Datei im Vollbild oder im Querformat an (dies wird nur angezeigt, wenn **Optionen** ohne Pause angezeigt wird).

Stumm/Ton ein – Schalten Sie den Ton ein/aus.

Als Hintergurnd verwenden – Legen Sie die SWF/SVG-Datei als Hintergrund fest.

Dateiinfo – Zeigen Sie Name, Größe, Datum, Zeit und Typ der Datei an.

Dokumente

Im Menü Dokumente werden alle Dokument-Dateien angezeigt. Hier können Sie Excel-, Powerpoint-, Word-, Text- und PDF-Dateien anzeigen.

Datei auf das Mobiltelefon übertragen

Bluetooth ist wahrscheinlich der einfachste Weg, um eine Datei vom Computer auf Ihr Mobiltelefon zu übertragen. Sie können auch die LG PC Suite über Ihr Sync Kabel benutzen.

Zur Übetragung über Bluetooth:

1. Stellen Sie sicher, dass für Mobiltelefon und Computer Bluetooth aktiviert ist und diese sich gegenseitig erkannt haben.
2. Senden Sie von Ihrem Computer die Datei über Bluetooth.
3. Nach dem Senden der Datei müssen Sie den Empfang auf Ihrem Mobiltelefon bestätigen. Wählen Sie dazu **OK**.
4. Die Datei sollte im Ordner **Dokumente** oder **Andere** aufgeführt sein.

Dateien ansehen

1. Wählen Sie **Eigene Dateien** und dann **Dokumente**.
2. Wählen Sie ein Dokument und dann **Anzeigen**.

Andere

Im Ordner **Andere** werden Dateien gespeichert, die nicht Bilder, Töne, Videos, Spiele oder Anwendungen sind. Er wird wie der Ordner **Meine Dokumente** benutzt. Manchmal werden Dateien, die von Ihrem Computer auf Ihr Mobiltelefon

übertragen wurden, im Ordner **Andere** anstatt im Ordner **Meine Dokumente** angezeigt. Wenn das geschieht, können Sie die Dokumente einfach verschieben.

So verschieben Sie Dateien von „Andere“ nach „Dokumente“:

1 Wählen Sie **Eigene Dateien** und dann **Andere**.

2 Wählen Sie eine Datei und dann **Optionen**.

3 Wählen Sie **Verschieben**.

Einen Film erstellen

Unter diesem Menü können Sie eine Diashow mit Musik erstellen.

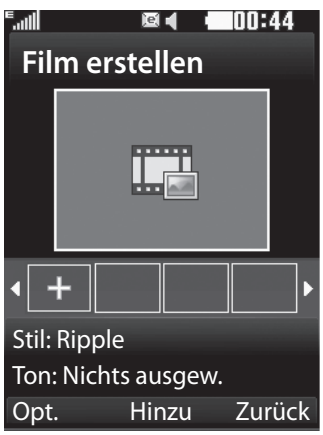

1 Wechseln Sie zu „**Multimedia**“, und wählen Sie **Film erstellen**.

2 Wählen Sie +, um ein Bild hinzuzufügen. Berühren Sie die Bilder, die Sie anhängen möchten, und wählen Sie dann **Fertig** in den **Optionen**.

3 Wählen Sie im Menü **Stil** aus insgesamt neun verschiedenen Stilen.

4 Durch das Auswählen von **Wiedergabe** sehen Sie, was Sie erstellt haben.

Musik

Ihr LG KF750 verfügt über ein integriertes Programm zur Wiedergabe von Musikdateien. Wählen Sie im Multimedia-Menü **Musik** aus, um den Music Player zu öffnen. Von hier haben Sie Zugriff auf verschiedene Ordner:

Zuletzt gespielt – Anzeigen aller zuletzt gespielten Titel.

Meine Musik – Alle Musikdateien

Alle Titel – Enthält alle Titel auf dem Mobiltelefon.

Künstler – Blättern Sie durch Ihre Musiksammlung nach Künstlern sortiert.

Alben – Blättern Sie durch Ihre Musiksammlung nach Alben sortiert.

Genres – Blättern Sie durch Ihre Musiksammlung nach Genres sortiert.

Playlists – Enthält alle von Ihnen erstellten Playlists.

Zufällig – Hören Sie Musik in zufälliger Reihenfolge.

Übertragen von Musik auf das Mobiltelefon

Der einfachste Weg, um Musik auf Ihr Mobiltelefon zu übertragen, ist per Bluetooth oder Sync-Kabel. Sie können auch die LG PC Suite benutzen.

1 Stellen Sie sicher, dass bei beiden Geräten die Bluetooth-Verbindung aktiviert ist und sie sich in Sichtweite zueinander befinden.

2 Wählen Sie die Musikdatei im anderen Gerät und wählen Sie das Senden über Bluetooth.

3 Nach dem Senden der Datei müssen Sie den Empfang auf Ihrem Mobiltelefon bestätigen. Berühren Sie dazu **OK**.

4 Die Datei wird in **Musik** → **Alle Titel** angezeigt.

Abspielen von Musiktiteln

1 Wählen Sie **Musik** und dann **Alle Titel**.

2 Wählen Sie den gewünschten Titel, und berühren Sie **Wiedergabe**.

3 Drücken Sie , um den Titel anzuhalten.

4 Berühren Sie (rechts), um zum nächsten Titel zu wechseln.

5 Berühren Sie (links) um zum vorherigen Titel zu wechseln.

Optionen beim Abspielen von Musiktiteln

Berühren Sie **Optionen**, und wählen Sie zwischen:

Minimieren – Blenden Sie den Music Player-Bildschirm aus, dann können Sie Ihr Mobiltelefon normal benutzen.

Gehe zu „Eigene Musik“ – Verschieben Sie die Datei in den Ordner „Meine Musik“.

Wiederholen – Wiederholen Sie den ausgewählten Titel.

Zufällige Wiedergabe – Hören Sie Musik in zufälliger Reihenfolge.

Equalizer – Richten Sie das Equalizer-Menü ein.

Ansicht – Anzeigen von Spezialeffekten.

Zu Playlist hinzufügen – Fügen Sie die Datei einer Playlist hinzu.

Dateiinfo – Zeigen Sie Name, Größe, Datum, Zeit, Typ, Dauer, Schutz und Copyright der Titel an.

Senden – Senden Sie die Titel mit einer Nachricht oder über Bluetooth

Löschen – Den Titel löschen.

Verwenden als – Den Titel als einen Ihrer Klingeltöne benutzen.

Playlist erstellen

Wählen Sie Titel aus Ihrem Ordner **Alle Titel**, um eigene Playlists zu erstellen.

1 Wählen Sie **Musik** und dann **Playlists**.

2 Wählen Sie **Hinzufügen**, geben Sie den Namen der Playlist ein, und drücken Sie **Speichern**.

3 Der Ordner „Alle Titel" wird angezeigt. Wenn Sie die Titel für Ihre Playlist auswählen, werden die Namen mit einem Häkchen markiert.

Zur Wiedergabe einer Playlist wählen Sie diese aus, und wählen Sie dann **Wiedergabe**.

HINWEIS: Um eine zweite Playlist hinzuzufügen, berühren Sie zunächst **Optionen** und dann **Neue Playlist hinzufügen**.

Playlist bearbeiten

Von Zeit zu Zeit werden Sie Ihrer Playlist neue Titel hinzufügen oder Titel darin löschen. In diesem Fall können Sie die Playlist so bearbeiten:

1 Wählen Sie **Musik** und dann **Playlists**.

2 Wählen Sie die Playlist.

3 Wählen Sie **Optionen**, und wählen Sie dann unter folgenden Optionen:

Neue Titel hinzufügen – Fügen Sie Ihrer Playlist weitere Titel hinzu. Markieren Sie die gewünschten Titel, und wählen Sie **Fertig**.

Dateiinfo – Name, Größe, Datum, Zeit, Typ, Dauer, Schutz und Copyright der Titel anzeigen

Nach oben/Nach unten verschieben – Schieben Sie Titel in der Liste auf und ab, um die Reihenfolge der Wiedergabe zu ändern.

Senden – Senden Sie einen Titel als Nachricht oder über Bluetooth.

Aus Liste entfernen – Entfernen Sie einen Titel aus der Playlist. Bestätigen Sie mit **Ja**.

Markieren/Markierung aufheben – Mehrere Dateien wählen.

Verwenden als – Sie können den Titel als Effektsound einstellen.

Speicherverwaltung – Sie können sich den aktuellen Speicherstatus anzeigen lassen.

Playlist löschen

1 Wählen Sie **Musik** und dann **Playlists**.

2 Berühren Sie zuerst **Optionen** und dann **Löschen** oder **Alles löschen**, um alle Playlists zu löschen.

Radio

Ihr LG KF750 verfügt über ein integriertes UKW-Radio, so können Sie jederzeit Ihren Lieblingssender hören, wenn Sie unterwegs sind.

HINWEIS: Zum Radiohören benötigen Sie Ihre Kopfhörer. Stecken Sie sie in denselben Anschluss wie das Ladegerät.

Radiostationen suchen

Sie können die Radiosender entweder manuell oder automatisch einstellen. Sie werden unter einer bestimmten Kanalnummer gespeichert, damit Sie nicht jedes Mal erneut suchen müssen. Sie können bis zu 50 Kanäle auf Ihrem Mobiltelefon speichern.

Automatisch einstellen:

1 Wählen Sie unter **Multimedia** die Option **Radio** und dann **Optionen**.

2 Wählen Sie zunächst **Automatische Suche** und dann **Ja**. Die gefundenen Stationen werden automatisch einer bestimmten Kanalnummer zugeordnet.

TIPP! Sie können auch über den Touchscreen auf Musik zugreifen. Drücken Sie die Touchscreen-Taste rechts am Telefon, und berühren Sie das Symbol **Radio** oder **Musik**. Sie können dann blättern, um die Musiktitel oder die Radiofunktionen durch Berühren des Bildschirms auszuwählen.

Manuell einstellen:

1 Wählen Sie **Radio** und dann **Optionen**.

2 Wählen Sie **Kanalliste** und dann die Kanalnummer, unter der Sie den Sender speichern möchten.

3 Geben Sie die Sendefrequenz ein, und berühren Sie zum Speichern **Auswählen**.

HINWEIS: Sie können die Sender auch manuell mit den Zeichen (links) und (rechts) neben der Radiofrequenz absuchen.

Kanäle bearbeiten

Es empfiehlt sich, manche Stationen auf andere Kanäle zu verschieben, damit Sie einfacher auf Ihre Lieblings-Stationen zugreifen können.

1 Wählen Sie **Radio** und dann **Optionen**.

2 Wählen Sie **Kanalliste** und dann den Kanal, den Sie ändern möchten.

3 Wählen Sie entweder einen Sender von einem der anderen Kanäle, oder stellen Sie den Kanal manuell auf die von Ihnen gewünschte Frequenz ein.

Sie können vorhandene Gruppen durch Markieren und Berühren von **Optionen** bearbeiten.

Umbenennen – Einen Kanal umbenennen.

Ersetzen – Legen Sie eine neue Frequenz für den ausgewählten Sender fest.

Kanal zurücksetzen – Setzen Sie den Kanal zurück.

Alle Kanäle zurücksetzen – Setzen Sie alle Kanäle zurück.

Kanäle zurücksetzen

1 Wählen Sie **Radio** und dann **Optionen**.

2 Wählen Sie **Kanalliste** und dann **Optionen**.

3 Wählen Sie **Kanal zurücksetzen**, um den aktuellen Kanal zurückzusetzen, oder **Alle Kanäle zurücksetzen**, um alle Kanäle zurückzusetzen. Jeder Kanal wird auf die Anfangsfrequenz von 87,5 Mhz zurückgesetzt.

Multimedia

Radio hören

Wählen Sie zunächst **Radio**, und geben Sie dann die Kanalnummer des Senders ein, den Sie hören möchten.

Sprachmemo verwenden

Mit der Sprachaufnahme können Sie Sprachnotizen oder andere Töne aufnehmen.

1 Wählen Sie **Multimedia**.

2 Berühren Sie zuerst **Sprachmemo** und dann „Optionen", und wählen Sie zwischen:

Dauer – Legen Sie die Aufnahmedauer fest.

Wählen Sie die Größe der MMS-Nachricht: „30 Sekunden", „1 Minute" oder „Unbegrenzt".

Qualität – Wählen der Tonqualität.

Wählen Sie „Superfein", „Fein" oder „Normal".

Speicherort – Prüfen Sie den aktuellen Status jedes Speichers.

Gehe zu Sprachaufzeichnung – Öffnet den Ordner mit den Sprachaufzeichnungen in „Meine Sounds".

Ton- und Sprachaufnahme

1 Wählen Sie **Multimedia**.

2 Wählen Sie **Sprachmemo**.

3 Wählen Sie **Aufnahme**, um die Aufnahme zu starten.

4 Wählen Sie **Stopp**, um die Aufnahme zu beenden.

5 Wählen Sie in den Optionen **Wiedergabe**, um die Aufnahme abzuspielen.

Sprachaufnahme senden

1 Wenn Sie die Aufnahme beendet haben, wählen Sie „Optionen".

2 Wählen Sie **Senden**, und wählen Sie **Nachricht**, **E-Mail** oder **Bluetooth**. Wenn Sie **Nachricht** oder **E-Mail** wählen, wird Ihre Aufzeichnung an eine Nachricht angehängt, und Sie können Ihre Nachricht ganz normal schreiben und senden. Wenn Sie **Bluetooth** wählen, werden Sie aufgefordert, Bluetooth zu aktivieren.

HINWEIS: Wenn Sie die Aufnahme beendet haben, wählen Sie **Optionen**, und dann **Wiedergabe**, **Senden**, **Datei**, **Löschen**, **Verwenden als** (um die Aufzeichnung als Klingelton zu verwenden) oder **Gehe zu Sprachaufzeichnung**.

Organizer

Hinzufügen eines neuen Termins

1 Wählen Sie im Standby-Bildschirm , und wählen Sie **Organizer**. Wählen Sie **Kalender**.

2 Wählen Sie das Datum, dem Sie ein neues Ereignis hinzufügen möchten.

3 Wählen Sie **Optionen** und dann **Neu hinzufügen**.

4 Fügen Sie einen **Termin**, **Jahrestag** oder **Geburtstag** hinzu, und wählen Sie **Fertig**.

5 Prüfen Sie das Datum, und geben Sie die Uhrzeit des Ereignisses ein.

6 Bei Terminen und Jahrestagen geben Sie in den unteren beiden Zeit- und Datumsfeldern die Uhrzeit und das Datum ein, an dem Ihr Ereignis beendet ist.

7 Wenn Sie Ihrem Ereignis einen Betreff oder Hinweis hinzufügen möchten, berühren Sie **Betreff** oder **Ort**, und geben Sie Ihre Notiz ein.

8 Wählen Sie **Fertig**, um Ihr Ereignis im Kalender zu speichern. Ein quadratischer Cursor markiert den jeweiligen Tag, für den Sie Ereignisse gespeichert haben, und zu Beginn des Ereignisses ertönt ein Alarmton, damit Sie immer auf dem Laufenden sind.

Standard-Kalenderansicht ändern

1 Wählen Sie im Standby-Bildschirm , und wählen Sie **Organizer**. Wählen Sie **Einstellungen**.

2 Wählen Sie **Kalender**, berühren Sie **Optionen**, und wählen Sie dann entweder **Monatsansicht** oder **Wochenansicht**.

3 Bestätigen Sie mit **OK**.

Aufgaben hinzufügen

1 Wählen Sie im Standby-Bildschirm , und wählen Sie **Organizer**.

2 Wählen Sie **Aufgaben** und dann **Hinzufügen**.

3 Legen Sie das Datum für Ihre Aufgabe fest, fügen Sie Notizen hinzu, und wählen Sie die Prioritätsstufe: **Hoch**, **Mittel** oder **Niedrig**.

4 Speichern Sie Ihre Aufgaben mit **Fertig**.

TIPP! Sie können vorhandene Gruppen durch Markieren und Berühren von **Optionen** und **Bearbeiten** bearbeiten. Bestätigen Sie Ihre Eingabe mit **Speichern**.

Anderen Zugriff zu Aufgaben gewähren

1 Wählen Sie im Standby-Bildschirm , und wählen Sie **Organizer**. Wählen Sie **Aufgaben**.

2 Wählen Sie die Aufgaben, die Sie mit anderen gemeinsam nutzen möchten, und wählen Sie **Optionen**.

3 Wählen Sie **Senden**. Sie können Ihre Aufgaben entweder per **Textnachricht**, **MMS-Nachricht**, **E-Mail** oder **Bluetooth** gemeinsam nutzen.

TIPP! Sie können Ihren Kalender sowohl mit Ihrem Computer synchronisieren, als auch dort sichern. Weitere Informationen finden Sie unter **PC-Synchronisation**.

Notiz hinzufügen

1 Wählen Sie im Standby-Bildschirm , und wählen Sie „Organizer" > „Notizen".

2 Wenn keine Notizen vorhanden sind, wählen Sie „Hinzufügen".

3 Schreiben Sie Ihre Notiz, und berühren Sie dann „Speichern".

4 Ihre Notiz wird auf dem Bildschirm angezeigt, wenn Sie das nächste Mal Ihr Notizbuch öffnen.

TIPP! Sie können eine vorhandene Notiz bearbeiten. Wählen Sie die entsprechende Notiz aus, und wählen Sie **Bearbeiten**.

Alarm einstellen

1 Drücken Sie im Standby-Bildschirm , und wählen Sie „Extras" > „Wecker".

2 Wählen Sie „Optionen", und berühren Sie „Neu hinzufügen".

3 Legen Sie die Alarmzeit fest.

4 Wählen Sie, wann der Alarm ertönen soll: Einmal, Täglich, Mo-Fr, Mo-Sa, Sa-So oder Außer Feiertag.

5 Wählen Sie und „Bearbeiten“, um einen Alarmton auszuwählen. Um den Ton anzuhören, wählen Sie den Ton, und drücken Sie dann „Wiedergabe“.

6 Fügen Sie dem Alarm eine Notiz hinzu, und wählen Sie „Fertig“ aus, wenn Sie mit der Eingabe fertig sind. Sobald Ihr Alarm ertönt, wird die Notiz angezeigt.

7 Sie können die Snooze-Intervalle auf „5“, „10“, „20“, „30 Minuten“, „1 Stunde“ oder „Aus“ stellen.

8 Berühren Sie „Fertig“, wenn Sie Ihren Alarm eingestellt haben.

HINWEIS: Sie können bis zu 5 Alarme einstellen.

Der Alarm ertönt auch bei ausgeschaltetem Telefon.

Taschenrechner

1 Drücken Sie im Standby-Bildschirm , und wählen Sie „Extras“. Wählen Sie „Rechner“.

2 Wählen Sie die Zifferntasten, um Zahlen einzugeben.

3 Für einfache Berechnungen wählen Sie die gewünschte Funktion (+, –, x, /), gefolgt von =.

4 Für kompliziertere Berechnungen wählen Sie Optionen, und wählen Sie +/-, sin, cos, tan, log, ln, exp, sqrt, deg, rad.

Stoppuhr verwenden

1 Drücken Sie im Standby-Bildschirm , und wählen Sie „Extras“. Wählen Sie „Stoppuhr“.

2 Wählen Sie „Start“, um den Timer zu starten.

3 Wählen Sie „Stopp“, um den Timer anzuhalten.

4 Wählen Sie „Runde“, um die Rundenzeit zu messen.

5 Wählen Sie „Fortsetzen“, um die Stoppuhr neu zu starten.

6 Wählen Sie „Zurücksetzen“, um die Zeit auf Null zurückzusetzen.

Umrechnen von Einheiten

1 Drücken Sie im Standby-Bildschirm , und wählen Sie **Extras**. Wählen Sie **Umrechner**.

2 Wählen Sie, was Sie umrechnen möchten: **Währung**, **Fläche**, **Länge**, **Masse**, **Temperatur**, **Volumen** und **Geschwindigkeit**.

3 Wählen Sie die Einheit, und geben Sie den Wert zur Umrechnung ein, gefolgt von der Einheit, in die Sie umrechnen möchten.

4 Der entsprechende Wert wird auf dem Bildschirm angezeigt.

Ort zur Weltzeit hinzufügen

1 Drücken Sie im Standby-Bildschirm , und wählen Sie **Extras**. Wählen Sie **Weltzeit**.

2 Wählen Sie **Optionen** gefolgt von **Stadt hinzufügen**. Sobald Sie anfangen, den Namen der gewünschten Stadt zu schreiben, erscheint dieser oben am Bildschirm. Oder wählen Sie **Karte**, und wählen Sie die Stadt von der Karte.

3 Drücken Sie zur Bestätigung **Auswählen**.

TIPP! Wenn Sie sich im Ausland aufhalten, können Sie die Zeitzone ändern. Berühren Sie dazu **Optionen** und anschließend **Zeitzone ändern**. Wählen Sie die gewünschte Stadt aus, und berühren Sie **Auswählen**.

PC-Synchronisation

Sie können Ihren PC auch mit Ihrem Mobiltelefon synchronisieren, um sicherzustellen, dass Ihre wichtigen Informationen und Daten übereinstimmen. Sie können diese Option ebenfalls zur Datensicherung nutzen.

LG PC Suite auf Ihrem PC installieren

1 Wählen Sie im Standby-Bildschirm und dann **Verbindungen** aus.

2 Wählen Sie dann **USB-Verbindungsmodus**.

3 Wählen Sie **USB-Verbindung**, und klicken Sie dann auf **OK**.

4 Legen Sie die Installations-CD in Ihren PC. Klicken Sie auf **LG PC Suite Installer**, der daraufhin auf dem Bildschirm angezeigt wird.

5 Wählen Sie die gewünschte Sprache, und klicken Sie auf **OK**.

6 Befolgen Sie die Anweisungen auf dem Bildschirm, um den **LG PC Suite Installer Assistent** abzuschließen.

7 Wenn die Installation beendet ist, wird das **LG PC Suite Symbol** auf Ihrem Desktop angezeigt.

Mobiltelefon mit PC verbinden

1 Verbinden Sie Ihr Mobiltelefon und Ihren PC mit dem USB-Kabel.

2 Doppelklicken Sie auf das **LG PC Suite Symbol** auf Ihrem Desktop.

3 Klicken Sie auf den **Verbindungsassistenten**, danach auf **USB**.

4 Klicken Sie auf **Weiter**, und nochmals auf **Weiter**, dann auf **Fertig stellen**. Ihr Mobiltelefon und PC sind nun verbunden.

Telefoninformationen sichern und wiederherstellen

1 Verbinden Sie Ihr Mobiltelefon mit dem PC wie oben beschrieben.

2 Klicken Sie auf das **Sicherungs**-Symbol, und wählen Sie **Sichern** oder **Wiederherstellen**.

3 Markieren Sie den Inhalt, den Sie sichern oder wiederherstellen möchten. Wählen Sie den Speicherort, wo Sie Ihre Informationen sicher möchten,

oder von wo Sie Informationen wiederherstellen möchten. Klicken Sie auf **OK**.

4 Ihre Informationen werden gesichert.

Telefondaten auf dem PC ansehen

1 Verbinden Sie Ihr Mobiltelefon mit dem PC wie oben beschrieben.

2 Klicken Sie auf das Symbol **Inhalt**.

3 Ihre auf dem Mobiltelefon gespeicherten Dokumente, Flash-Inhalte, Bilder, Töne und Videos werden auf dem Bildschirm im Ordner „LG Mobiltelefon“ angezeigt.

TIPP! Durch Anzeigen der auf Ihrem Mobiltelefon gespeicherten Daten auf dem PC behalten Sie den Überblick, können Dateien und Dokumente verwalten und Daten löschen, die Sie nicht mehr benötigen.

Kontakte synchronisieren

1 Schließen Sie das Mobiltelefon an den PC an.

2 Klicken Sie auf das Symbol **Kontakte**.

3 Wählen Sie **Übertragen**, dann **Importieren vom Mobiltelefon**. Ihre auf der SIM-Card und dem Telefon gespeicherten Kontakte werden nun vom PC importiert und angezeigt.

4 Klicken Sie auf **Datei**, und wählen Sie **Speichern**. Sie können nun wählen, wo Sie Ihre Kontakte speichern möchten.

HINWEIS: Um Kontakte zu sichern, die auf Ihrer SIM-Card gespeichert sind, klicken Sie auf den Ordner „SIM-Card“ links auf Ihrem PC-Bildschirm. Wählen Sie oben im Bildschirm **Bearbeiten**, dann **Alle auswählen**. Klicken Sie mit der rechten Maustaste auf Ihre Kontakte und wählen Sie **In Kontakte kopieren**. Klicken Sie nun auf den Ordner **Mobiltelefon** links am Bildschirm, und Ihre Nummern werden angezeigt.

PC-Synchronisation

Nachrichten synchronisieren

1 Schließen Sie das Mobiltelefon am PC an.

2 Klicken Sie auf das Symbol **Nachrichten**.

3 Alle Nachrichten auf Ihrem PC und Mobiltelefon werden auf dem Bildschirm in Ordnern angezeigt.

4 Mit der Symbolleiste oben am Bildschirm können Sie Nachrichten bearbeiten und neu ordnen

Musik synchronisieren

1 Schließen Sie das Mobiltelefon an den PC an.

2 Klicken Sie auf das Symbol **Musik**.

3 Die Musikdateien, die Sie gespeichert haben, werden auf dem Bildschirm im Ordner „Musik" angezeigt.

HINWEIS: Folgende Bedingungen müssen erfüllt sein, um Musik zu verwenden.

- Windows XP Service Pack 2 oder höher.
- Windows Media Player 11 oder höher.
- Der USB-Verbindungsmodus sollte aktiv und der Musiksynchronisationmodus eingeschaltet sein.

Ihr Mobiltelefon als Massenspeichergerät

Sie können Ihr Mobiltelefon nur als Massenspeichergerät verwenden, wenn die Speicherkarte eingesetzt ist.

1 Trennen Sie die Verbindung zwischen Mobiltelefon und PC.

2 Wählen Sie im Standby-Bildschirm und dann **Einstellungen** aus.

3 Wählen Sie **Verbindung** und dann **USB-Verbindungsmodus**.

4 Markieren Sie **Massenspeicher**, und berühren Sie **Auswählen**.

5 Schließen Sie das Mobiltelefon an den PC an. Ihr Mobiltelefon zeigt an: **Verbinden als Massenspeicher**… gefolgt von **Verbunden in Massenspeichermodus**. Während der Übertragung nicht trennen.

6 Alle auf Ihrem Mobiltelefon gespeicherten Dateien werden automatisch auf der PC-Festplatte gespeichert.

HINWEIS: Zur Initialisierung der Massenspeicherung darf Ihr Mobiltelefon nicht in den PC eingesteckt sein.

HINWEIS: Die Massenspeicherung sichert nur die Daten Ihrer Speicherkarte, nicht die des Telefonspeichers. Zur Übertragung der Daten auf Ihrem Telefonspeicher (z. B. Kontakte) müssen Sie mit der PC-Synchronisation synchronisieren.

PIN für DivX-Verbindung

Installieren Sie den DivX-Converter, den Sie auf der gleichen CD wie die PC-Synchronisationssoftware finden.

Nach beendeter Installation wählen Sie DivX aus den Programmdateien Ihres PC, danach DivX-Converter, gefolgt von Converter.

Die Converter-Anwendung wird geöffnet. Mit den Pfeilen in der Anwendung wandeln Sie das Konvertierungsformat in Mobiltelefon um. Klicken Sie mit der rechten Maustaste in die Anwendungs-Box, und wählen Sie Präferenzen, um zu bestimmen, wo Sie Ihre konvertierten Dateien speichern möchten.

Wenn Sie alle gewünschten Dateien konvertiert haben, ziehen Sie diese einfach mit der Drag-and-Drop-Funktion in Ihre Anwendung. Wählen Sie „Konvertieren", um den Prozess zu beginnen. Wenn der Prozess beendet ist, wird eine Meldung „Konvertierung beendet" auf dem Billdschirm angezeigt. Die konvertierte Datei kann nun mit der Massenspeicher-Funktion auf Ihr Telefon übertragen oder mit der PC-Synchronisationssoftware hochgeladen werden.

Browser

Durch den direkten Zugriff auf einen Browser stehen Ihnen jederzeit die neuesten Nachrichten und Wetterberichte sowie Sport- und Verkehrsinformationen zur Verfügung. Außerdem können Sie über Ihren Browser aktuelle Chart-Hits, Klingeltöne, Hintergrundbilder und Spiele herunterladen.

Zugriff auf das Browser

1 Wählen Sie im Standby-Bildschirm und dann **Browser** aus.

2 Wählen Sie **Browser** zum Direktzugriff auf die Homepage des Browsers. Oder wählen Sie **Adresse eingeben,** geben Sie die gewünschte URL ein und betätigen Sie danach **Öffnen**.

HINWEIS: Für die Verbindung zu diesem Service und das Herunterladen von Inhalten fallen zusätzliche Kosten an. Erkundigen Sie sich bei Ihrem Netzbetreiber nach eventuellen Zusatzkosten.

Lesezeichen hinzufügen und darauf zugreifen

Um schnell und einfach auf Ihre Lieblingswebseiten zu gelangen, können Sie Lesezeichen hinzufügen und Webseiten speichern.

1 Wählen Sie im Standby-Bildschirm und dann **Browser** aus.

2 Wählen Sie **Lesezeichen**. Eine Liste Ihrer Lesezeichen wird im Bildschirm angezeigt.

3 Um einen neuen Ordner zu erstellen, wählen Sie **Optionen** und dann **Neuen Ordner erstellen**. Geben Sie den Namen des Lesezeichenordners ein.

4 Um ein neues Lesezeichen hinzuzufügen, wählen Sie **Optionen**, und berühren Sie dann **Neu hinzufügen**. Geben Sie einen Namen für Ihr Lesezeichen ein, gefolgt von einer URL.

5 Wählen Sie **Fertig**. Ihr Lesezeichen erscheint nun in der Liste der Lesezeichen.

6 Um das Lesezeichen zu öffnen, blättern Sie zum entsprechenden Lesezeichen, und wählen Sie **Öffnen**.

Seite speichern

1 Greifen Sie, wie oben beschrieben, auf die gewünschte Webseite zu.

2 Wählen Sie **Optionen** und **Inhalte sichern – Diese Seite speichern**.

3 Zum raschen Wiederfinden geben Sie einen Namen für die Webseite ein.

4 Wählen Sie **Speichern**.

TIPP! In diesem Menü können Sie Titel gespeicherter Seiten bearbeiten, Screen Memo schützen und den Schutz aufheben, und gespeicherte Seiten löschen.

Auf gespeicherte Seite zugreifen

1 Wählen Sie im Standby-Bildschirm und dann **Browser** aus.

2 Wählen Sie **Gespeicherte Seiten**.

3 Wählen Sie **Öffnen**, um eine Verbindung zur gespeicherten Seite herzustellen.

Browserverlauf ansehen

1 Drücken Sie im Standby-Bildschirm , und wählen Sie **Browser** und dann **Verlauf** aus.

2 **Visueller Verlauf** wird angezeigt. Wählen Sie **Optionen** und dann **Zu Lesezeichen hinzufügen**, um die aktuelle Seite den Lesezeichen hinzuzufügen.

3 Wählen Sie **Optionen** und **Liste Verlauf**, um eine Liste von Titeln der Webseiten anzuzeigen, auf die Sie kürzlich zugegriffen haben.

4 Zum Zugreifen auf eine dieser Seiten wählen Sie einfach die gewünschte Seite, und berühren Sie dann **Öffnen**.

RSS-Reader verwenden

RSS (Really Simple Syndication) ist eine Familie von Web-gestützten Formaten, die zum Veröffentlichen häufig aktualisierter Inhalte, z. B. Blogeinträge, Nachrichten oder Podcasts, verwendet werden. Ein RSS-Dokument, das **Feed**, **Web-Feed** oder **Kanal** genannt wird, enthält entweder eine Zusammenfassung des Inhalts der entsprechenden Webseite

oder den gesamten Text.

Durch RSS ist es möglich, automatisch Informationen über Aktualisierungen von Websites zu erhalten, sodass ein manuelles Prüfen auf Aktualisierungen nicht erforderlich ist.

Der Benutzer abonniert einen Feed durch Eingeben der Feed-Adresse in dem Reader oder durch Klicken auf ein RSS-Symbol im Browser, durch das das Abonnement ausgelöst wird. Der Reader prüft die abonnierten Feeds regelmäßig auf neue Inhalte und lädt gefundene Aktualisierungen herunter.

Feed hinzufügen

Sie können den Feed selbst direkt eingeben: **Browser** → **RSS-Reader** → **Optionen** → **Neu hinzufügen**, oder Sie können auf den Feed-Link in Form des RSS-Symbols auf der Webseite klicken.

RSS-Reader aktualisieren

1. Sie können **Aktualisieren** oder **Alle Optionen aktualisieren** wählen.
2. Wenn Sie automatisch aktualisieren möchten, wählen Sie **Aktualisierungsplan**.

Browsereinstellungen ändern

1. Wählen Sie im Standby-Bildschirm und dann **Browser** aus. Wählen Sie **Browsereinstellungen**.
2. Sie können die Optionen **Profile**, **Anzeigeeinstellungen**, **Cache**, **Cookies**, **Sicherheit** oder **Einstellungen zurücksetzen** bearbeiten.
3. Wenn Sie Ihre Einstellungen geändert haben, wählen Sie **Auswählen**.

Das Internet

Verwenden des Telefons als Modem

Sie können Ihr KF750 auch als Modem für Ihren PC verwenden – so haben Sie jederzeit E-Mail und Internetzugriff, auch ohne Kabelverbindung. Sie können entweder das USB-Kabel oder Bluetooth verwenden.

Mit dem USB-Kabel:

1. Vergewissern Sie sich, dass die LG PC Suite auf Ihrem PC installiert ist.
2. Verbinden Sie das KF750 mit Ihrem PC mittels USB-Kabel und starten Sie die LG PC Suite Software.
3. Klicken Sie auf Ihrem PC auf **Kommunikation**. Klicken Sie dann auf **Einstellungen**, und wählen Sie **Modem**.
4. Wählen Sie **LG Mobile USB Modem** und dann **OK**. Es wird nun auf dem Bildschirm angezeigt.
5. Klicken Sie auf **Verbinden**, und Ihr PC wird mit dem KF750 verbunden.

Mit Bluetooth

1. Stellen Sie sicher, dass Bluetooth auf **Ein** geschaltet und für PC und KF750 **Sichtbar** ist.
2. Koppeln Sie PC und KF750, sodass ein Kennwort für die Verbindung benötigt wird.
3. Erstellen Sie eine aktive Bluetooth-Verbindung mittels des **Verbindungsassistenten** der LG PC Suite.
4. Klicken Sie auf Ihrem PC auf **Kommunikation**. Klicken Sie dann auf **Einstellungen**.
5. Klicken Sie auf **Modem**.
6. Wählen Sie **Standardmodem über Bluetooth-Link**, und klicken Sie auf **OK**. Es wird nun auf dem Bildschirm angezeigt.
7. Klicken Sie auf **Verbinden**, und Ihr PC wird mit dem KF750 verbunden.

Senden und Empfangen von Dateien über Bluetooth

Bluetooth ist ideal zum Senden und Empfangen von Dateien, da kein Kabel notwendig ist und die Verbindung schnell und einfach ist. Eine Verbindung mit Bluetooth-Kopfhörern ermöglicht Ihnen zudem, Anrufe zu tätigen und zu empfangen.

Eine Datei senden:

1. Öffnen Sie die Datei, die Sie senden möchten (meistens handelt es sich dabei um ein Foto , ein Video oder eine Musikdatei).
2. Wählen Sie „Optionen“ und dann **Senden**. Wählen Sie **Bluetooth**.
3. Wählen Sie **Ja**, um Bluetooth einzuschalten.
4. Ihr KF750 sucht automatisch nach anderen Bluetooth-fähigen Geräten in Reichweite.
5. Wählen Sie das Gerät, an das Sie die Datei senden möchten, und wählen Sie **Auswählen**, um die Datei zu senden.
6. Ihre Datei wird gesendet.

TIPP! Behalten Sie die Statusleiste im Auge, um sicherzugehen, dass Ihre Datei gesendet wird.

Eine Datei empfangen:

1. Um Dateien zu empfangen, muss Ihr Bluetooth auf **Ein** geschaltet und **Sichtbar** sein. Weitere Informationen zur Einstellung **Bluetooth-Einstellungen ändern** finden Sie weiter unten.
2. Mit einer Nachricht werden Sie aufgefordert, den Empfang der Datei zu akzeptieren. Wählen Sie **Ja**, um die Datei anzunehmen.
3. Es wird angezeigt, wo Ihre Datei gespeichert wurde, und Sie können zwischen Datei **anzeigen** oder **als Hintergrund verwenden** auswählen Dateien werden normalerweise im entsprechenden Ordner in „Eigene Dateien“ gespeichert.

Bluetooth-Einstellungen ändern:

1 Drücken Sie im Standby-Bildschirm , und wählen Sie **Verbindungen**.

2 Wählen Sie **Bluetooth** und dann **Einstellungen**.
Ändern Sie:

Mein Telefonstatus – Wählen Sie zwischen „Sichtbar", „Sichtbar für eine Minute" oder „Nicht sichtbar".

Mein Gerätename – Geben Sie einen Namen für Ihr KF750 ein.

Unterst. Dienste – Suchen Sie nach dem vom KF750 unterstützten Profil. Sie finden weitere Informationen zum Verwenden des Telefons als Modem auf Seite 84 oder zum Verwenden von Bluetooth-Kopfhörern auf Seite 86.

Eigene Adresse – Ändern Sie die Bluetooth-Adresse.

Koppeln mit anderen Bluetooth-Geräten.

Durch Koppeln des KF750 mit einem anderen Gerät können Sie eine passwortgeschützte Verbindung herstellen. Das bedeutet, dass Ihre Koppelung sicherer ist.

1 Prüfen Sie ob, Ihr Bluetooth auf **Ein** geschaltet und **Sichtbar** ist. Sie können die Sichtbarkeit im Menü **Einstellungen** verändern.

2 Wählen Sie **Gekoppelte Geräte** und dann **Neu**.

3 Ihr KF750 sucht nach Geräten. Wenn die Suche beendet ist, erscheinen **Aktualisieren** und **Hinzufügen** auf dem Bildschirm.

4 Wählen Sie das Gerät, mit dem Sie koppeln möchten, geben Sie das Passwort ein, und drücken Sie **Hinzufügen**.

5 Ihr Mobiltelefon wird jetzt mit dem anderen Gerät verbunden, wo Sie dasselbe Passwort eingeben.

6 Ihre passwortgeschützte Bluetooth-Verbindung ist jetzt hergestellt.

Verwenden von Bluetooth-Kopfhörern

1. Prüfen Sie ob, Ihr Bluetooth auf **Ein** geschaltet und **Sichtbar** ist.
2. Befolgen Sie die Anweisungen zu Ihrem Headset, versetzen Sie Ihr Headset in den Koppelungsmodus, und koppeln Sie die Geräte.
3. Wählen Sie **Ja** für die Option **Jetzt verbinden**. Ihr KF750 wechselt automatisch ins Headset-Profil.

Einstellungen

In diesem Ordner können Sie Ihre Einstellungen anpassen, um Ihr KF750 zu personalisieren.

Bildschirmeinstellungen ändern

1 Wählen Sie im Standby-Bildschirm und dann **Einstellungen** aus.

2 Berühren Sie **Anzeige**, und wählen Sie dann zwischen:

Bildschirmthema – Wählen Sie ein Thema für Ihren Standby-Bildschirm oder ausgehende Anrufe.

Menüstil – Wählen Sie den Anzeigestil, der für die Menüs verwendet werden soll.

Anrufen – Legen Sie das Display für Anrufe fest.

Schriftart – Schriftfarbe anpassen.

Beleuchtung – Wählen Sie, wie lange die Hintergrundbeleuchtung eingestellt bleiben soll.

HINWEIS: Hintergrundbeleuchtung im Akkubetrieb verringert die Akkulebensdauer beträchtlich, und Sie müssen Ihr Mobiltelefon möglicherweise häufiger aufladen.

Optimierung der Bildqualität – Wählen Sie dieses Menü, um die Qualität des ausgewählten Bildes zu verbessern.

Telefonthema – Verändern Sie rasch das Aussehen Ihres Bildschirms.

Grußnachricht – Geben Sie die Grußnachricht ein, die beim Einschalten des Telefons angezeigt werden soll.

3 Wählen Sie **Auswählen**, um die Einstellungen zu speichern.

Profil anpassen

Sie können Ihr Profil schnell auf dem Standby-Bildschirm ändern. Berühren Sie einfach das derzeitig aktive Profil in der oberen rechten Ecke.

Mit dem Menü „Einstellungen“ können Sie jede Profileinstellung personalisieren.

1 Drücken Sie im Standby-Bildschirm .

2 Wählen Sie **Profile**, und wählen Sie dann das zu bearbeitende Profil.

3 Wählen Sie **Optionen** und dann **Bearbeiten**.

4 Sie können dann alle Töne und Warnoptionen in dieser Liste ändern, einschließlich **Rufton** und **Lautstärke**, **Nachrichtensignal**, **Bildschirmton**-Einstellungen und mehr.

Telefoneinstellungen ändern

Genießen Sie die Freiheit, Ihr KF750 so einzurichten, dass es Ihren persönlichen Bedürfnissen entspricht.

1 Drücken Sie im Standby-Bildschirm .

2 Wählen Sie **Telefoneinstellungen**, und wählen Sie dann aus folgender Liste:

Automatische Tastensperre – Lassen Sie das Tastenfeld im Standby-Modus automatisch sperren, und stellen Sie die Zeit ein.

Tastenvibration – Schalten Sie die Tastenvibration ein oder aus.

Touchscreen-Effekte – Legen Sie den Effektton für das Berühren des Bildschirms fest.

Sprachen – Ändern Sie die Sprache des KF750-Displays.

Energiesparmodus – Wählen Sie Ein oder Aus, um die Einstellungen für den Energiesparmodus zu aktivieren oder zu deaktivieren.

Information – Zeigen Sie die technischen Informationen für Ihr KF750 an.

Datum & Zeit verwenden

Datum & Zeit – Passen Sie Einstellungen für Datum und Uhrzeit an, oder wählen Sie die automatische Zeitanpassung auf Reisen oder Sommerzeit.

Andere Einstellungen ändern

Die Verbindungseinstellungen wurden schon von Ihrem Netzbetreiber eingestellt, sodass Sie Ihr Mobiltelefon sofort in Gebrauch nehmen können. Verwenden Sie dieses Menü zum Ändern von Einstellungen.

Netzwerk – Ihr KF750 verbindet Sie automatisch mit Ihrem bevorzugten Netz. Verwenden Sie dieses Menü, um Einstellungen zu ändern.

Internetprofile – Legen Sie die Profile für die Verbindung mit dem Internet fest.

Zugriffspunkt – Ihr Netzbetreiber hat diese Informationen schon gespeichert. Mit diesem Menü können Sie einen neuen Zugriffspunkt hinzufügen

Datenverbindung herstellen – Legen Sie die GPRS-Verbindung fest.

Sicherheitseinstellungen ändern

PIN-Code-Anforderung: Sie können festlegen, dass beim Einschalten des Telefons der PIN-Code für die SIM-Karte abgefragt wird.

Telefonsperre – Legen Sie die Telefonsperre fest, um eine unbefugte Verwendung zu verhindern. Sie benötigen einen Sicherheitscode.

Code ändern – Ändern Sie die Codes: PIN/PIN2/Sicherheitscode.

Speicherverwaltung

Ihr KF750 hat drei Speicher: Mobiltelefon, SIM-Karte und eine externe Speicherkarte (die Speicherkarte müssen Sie möglicherweise separat erwerben).

Mit der Speicherverwaltung können Sie festlegen, wieviel Speicher verwendet wird, und feststellen, wieviel Speicher verfügbar ist.

Drücken Sie im Standby-Bildschirm . Wählen Sie **Einstellungen** und dann **Speicherverwaltung**.

Telefonspeicher – Hier können Sie den verfügbaren Speicher für Bilder, Ton, Video, Flash, MMS, E-Mail, Java-Anwendungen und anderes auf Ihrem KF750 sehen.

Datenbankspeicher – Hier sehen Sie, wie viel Speicher auf Ihrem Telefon für SMS, Kontakte, Kalender, Aufgabenliste, Notiz, Alarm, Anrufliste, Lesezeichen und Diverses verfügbar ist.

SIM-Speicher – Zeigt den verfügbaren Speicher auf Ihrer SIM-Karte an.

Speicherkarte – Zeigt den auf der Speicherkarte verfügbaren Speicher an (die Speicherkarte müssen Sie möglicherweise separat erwerben).

Standardspeicher – Wählen Sie entweder Telefonspeicher oder Speicherkarte.

Flugmodus

Schalten Sie den Flugmodus durch Drücken von im Standby-Bildschirm, und Auswählen von „Einstellungen“ – „Profile“ ein. Wählen Sie „Flugmodus“, und drücken Sie , um ihn zu aktivieren.

Anrufe, das Herstellen einer Internetverbindung, Senden von Nachrichten oder die Verwendung von Bluetooth sind im Flugmodus nicht möglich.

Zubehör

Das KF750 wird mit folgendem optionalem Zubehör geliefert.

Ladegerät

Datenkabel und CD

Verbinden und synchronisieren Sie Ihr KF750 mit dem PC.

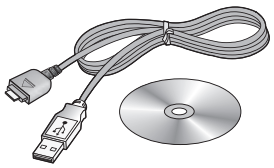

Akku

Benutzerhandbuch

Erfahren Sie mehr über Ihr KF750.

Stereo-Kopfhörer

HINWEIS:

- Verwenden Sie ausschließlich Originalzubehör von LG.
- Die Missachtung dieses Hinweises kann zum Erlöschen Ihrer Garantie führen.
- Da das Zubehör je nach Land oder Region unterschiedlich sein kann, wenden Sie sich bei Fragen an einen unserer regionalen Dienstanbieter oder Fachhändler.

Netzdienste

Das in diesem Benutzerhandbuch beschriebene Funkmobiltelefon ist zur Verwendung mit dem GSM 900-, DCS 1800-, PCS1900- und W-CDMA-Netz zugelassen.

Zahlreiche Funktionen in diesem Handbuch werden als Netzdienste bezeichnet. Dies sind spezielle Dienste, die Sie über Ihren Anbieter für Funkdienste aktivieren. Sie können diese Netzdienste erst nutzen, wenn Sie sie über Ihren Dienstanbieter abonniert und Anweisungen zur Verwendung erhalten haben.

Technische Daten

Allgemein

Produktname: KF750

System: GSM 900/DCS 1800/PCS 1900/W-CDMA

Umgebungstemperatur

Max : +55 °C (entladen), +45 °C (laden)

Min.: -10 °C

Service-Center

Autorisierte LG Electronics Service-Handler und Service-Zentren in anderen EG Staaten werden für Ihre Reklamation die im Land der Instandsetzung üblichen Reparaturbedingungen anwenden.

In Problemfällen sind wir gerne bereit, Ihnen bei Fragen zur garantie oder der Bedienung Ihres Gerätes zu helfen.

Unsere Adresse ist:
LG Electronics Deutschland GmbH
Kundendienst
Jakob-Kaiser-Str. 12
47877 Willich
Tel. 01805-442639 (0,14€/Min.)
(0180-LG Handy)

Declaration of Conformity

LG Electronics

Suppliers Details

Name

LG Electronics Inc

Address

LG Electronics Inc. LG Twin Towers 20,
Yeouido-dong, Yeongdeungpo-gu, Seoul, Korea 150-721

Product Details

Product Name

GSM 900 / DCS 1800 / PCS 1900 / W-CDMA Terminal Equipment

Model Name

KF750

Trade Name

LG

CE 0168

Applicable Standards Details

R&TTE Directive 1999/5/EC

EN 301 489-01 V1.6.1, EN 301 489-07 V1.3.1
EN 301 489-17 V1.2.1, EN 301 489-24 V1.3.1
EN 301 511 V9.0.2
EN 301 908-1 V3.2.1 EN 301 908-2 V3.2.1,
EN 300 328 V1.6.1
EN 50360/EN 50361:2001
EN 60950-1 : 2001

Supplementary Information

Declaration

I hereby declare under our sole responsibility that the product mentioned above to which this declaration relates complies with the above mentioned standards and Directives

Name	Issued Date
Seung Hyoun, Ji / Director	21.Mar. 2008

Signature of representative

LG Electronics Inc. Amsterdam Office
Veluwezoom 15, 1327 AE Almere, The Netherlands
Tel : +31 - 36- 547 - 8940, e-mail : seokim @ lge.com

MEMO

Some of the contents in this manual may differ from your phone depending on the software of the phone or your service provider.

KF750 User Guide

Congratulations on your purchase of the advanced and compact KF750 phone by LG, designed to operate with the latest digital mobile communication technology.

Disposal of your old appliance

1 When this crossed-out wheeled bin symbol is attached to a product it means the product is covered by the European Directive 2002/96/EC.

2 All electrical and electronic products should be disposed of separately from the municipal waste stream via designated collection facilities appointed by the government or the local authorities.

3 The correct disposal of your old appliance will help prevent potential negative consequences for the environment and human health.

4 For more detailed information about disposal of your old appliance, please contact your city office, waste disposal service or the shop where you purchased the product.

Setup 01
Your standby screen 02
The basics 03
Get creative 04
Get organised 05
The web 06
Settings 07
Accessories 08

Contents

Setup

Getting to know your phone 8
Installing the USIM and battery 10
Memory card..... 12
Menu map..... 14

Your standby screen

Touch screen tips..... 16
The status bar 17

The basics

Calls 18
- Making a voice call 18
- Making a video call..... 18
- Making a voice/video call from Contacts..... 18
- Making international calls..... 19
- Answering and rejecting a call..... 19
- Speed dialling..... 19
- Making a second call..... 19
- DTMF tones 20
- Viewing your call logs..... 20
- Using call divert 20
- Using call barring 21
- Changing the common call settings 21
- Changing your video call settings 22

Contacts..... 23
- Searching for a contact..... 23
- Adding a new contact 23
- Contact options 24
- Creating a group..... 24
- Using service dial numbers 25
- Viewing your own number..... 25
- Creating a business card..... 25
- Changing your contact settings 25

Messaging..... 27
- Messaging..... 27
- Sending a message 27
- Entering text 27
- T9 predictive 27
- Abc manual 28
- Setting up your email 28
- Retrieving your email 29
- Sending an email using your new account 29
- Changing your email settings ... 29
- Message folders..... 30
- Managing your messages 30
- Using templates..... 31
- Using emoticons..... 31
- Changing your text message settings 31
- Changing your multimedia message settings..... 32
- Changing your other settings.... 32

Get creative

Camera 33
- Taking a quick photo 33
- After you've taken your photo 33
- Using the flash..... 34

Adjusting the brightness 34
Choosing a shot mode 34
Using continuous shot mode 35
Using a frame shot mode 35
Taking a panoramic shot 35
Using the advanced settings 36
Changing the image size 37
Choosing a colour tone 37
Viewing your saved photos 38
Setting a photo as a wallpaper or contact image 38
Video camera 39
Shooting a quick video 39
After you've shot your video 39
Adjusting the brightness 39
Using the advanced settings 39
Changing the video image size 40
Choosing an effect tone 41
Watching your saved videos 41
Your photos and videos 42
Editing photo album options 42
Editing video album options 42
Adjusting the volume when viewing a video 42
Capturing an image from a video 42
Sending a photo or video from the album 43
Viewing your photos as a slide show 43
Setting a photo as a wallpaper 43
Editing your photos 44
Adding an effect to a photo 44
Morphing a photo 44
Spotlighting a photo 45
Editing your videos 45
Trimming the length of your video 45
Merging two videos together 45
Merging a photo with a video 46
Adding text to a video 46
Overlaying a photo 46
Adding a voice recording 47
Adding a soundtrack to your video 47
Changing the speed of your video 48
Adding a dimming effect 48
Multimedia 49
Images 49
My images option menus 49
Sending a photo 49
Using an image 50
Organising your images 50
Deleting an image 50
Moving or copying an image 50
Editing an image 51
Marking and unmarking images 51
Checking your memory status 51
Sounds 51
Using a sound 51

Contents

Videos 52
Watching a video 52
Using options while video is paused 52
Sending a video clip 52
Using a video clip as a ringtone 52
Using the video options menu 52
Games and Applications 53
M-Toy menu 53
Downloading a game or an application 53
Playing a game 53
Using the games options menu 53
Flash contents 54
Viewing an SWF/SVG file 54
Using options viewing the SWF/SVG file 54
Documents 54
Transferring a file to your phone 54
Viewing a file 55
Others 55
Movie maker 55
Creating a movie 55
Music 55
Playing a song 56
Using options while playing music 56
Creating a playlist 56
Editing a playlist 57
Deleting a playlist 57
Using the radio 57
Searching for stations 58
Editing the channels 58
Resetting channels 58
Listening to the radio 59
Using voice recorder 59
Sending the voice recording 59

Get organised

Organiser 60
Adding an event to your calendar 60
Changing your default calendar view 60
Adding an item to your to do list 60
Sharing a to do item 61
Adding a memo 61
Tools 62
Setting your alarm 62
Using your calculator 62
Using the stopwatch 62
Converting a unit 63
Adding a city to your world time 63
PC Sync 64
Installing LG PC Suite on your computer 64
Connecting your phone and PC 64
Backing up and restoring your phone's information 64

Viewing your phone files on your PC 65
Synchronising your contacts 65
Synchronising your messages..... 65
Synchronising your music..... 65
Using your phone as a mass storage device 66
PIN for DivX connection 66

The web

Browser 68
Accessing the web 68
Adding and accessing your bookmarks..... 68
Saving a page 69
Accessing a saved page 69
Viewing your browser history 69
Using RSS reader 69
Adding the Feed 70
Updating the RSS reader 70
Changing the web browser settings 70
The web 71
Using your phone as a modem 71
Using Bluetooth..... 71
Sending and receiving your files using Bluetooth 72
Pairing with another Bluetooth device 73
Using a Bluetooth headset 73

Settings

Changing your screen settings..... 74
Personalising your profiles..... 74
Changing your phone settings..... 75
Using Date & Time..... 75
Changing your other settings..... 75
Changing security settings 76
Using memory manager..... 76
Using flight mode..... 76

Accessories..... 77

Network service 78

Technical data 78

Guidelines

Guidelines for safe and efficient use 80

Getting to know your phone

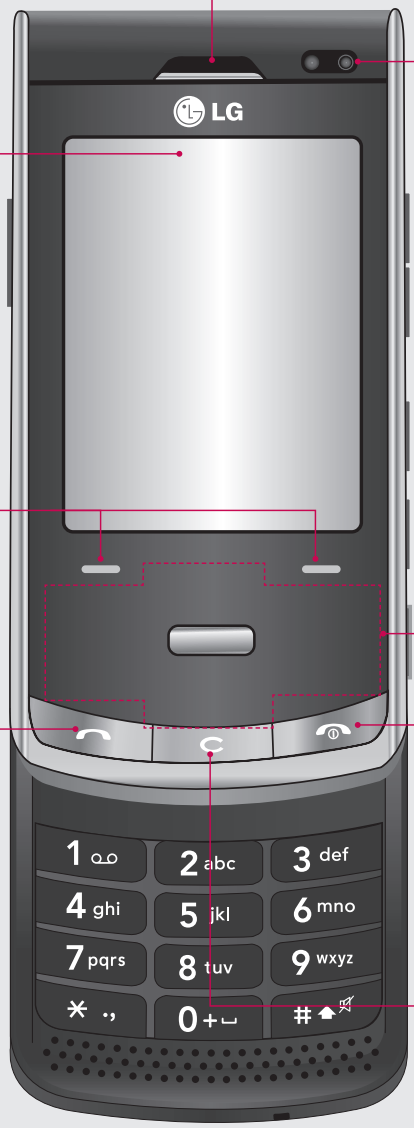

Earpiece

Inner camera lens

Main LCD

- **Top:** Signal strength, battery level and various functions.
- **Bottom:** Soft key indications.

Left soft key/Right soft key

Performs the function indicated at the bottom of the display.

Send key

Dials a phone number and answers incoming calls.

Navigation touch pad

- **In standby mode:**
  - Quick menu
  - Contacts list
  - (Right) Messaging
  - (Left) Profiles
- **In menu:** Navigates between menus.

End/Power key

Ends or rejects a call. Turns the phone on/off. Press once to return to the standby screen.

Clear key

- Deletes a character with each press.

Charger, USB Cable, Handsfree connector

TIP: To connect the USB cable, wait until the phone has powered up and has registered to the network.

Side keys

- **When the screen is idle:** volume of key tone.
- **During a call:** volume of the earpiece.
- **When playing a BGM track**
  - **Short press:** controls the volume.
  - **Long press:** move to the next or previous music file.

Touch screen button: turn the LCD into a touch screen to access your files.

Opens the multitasking menu

Capture button

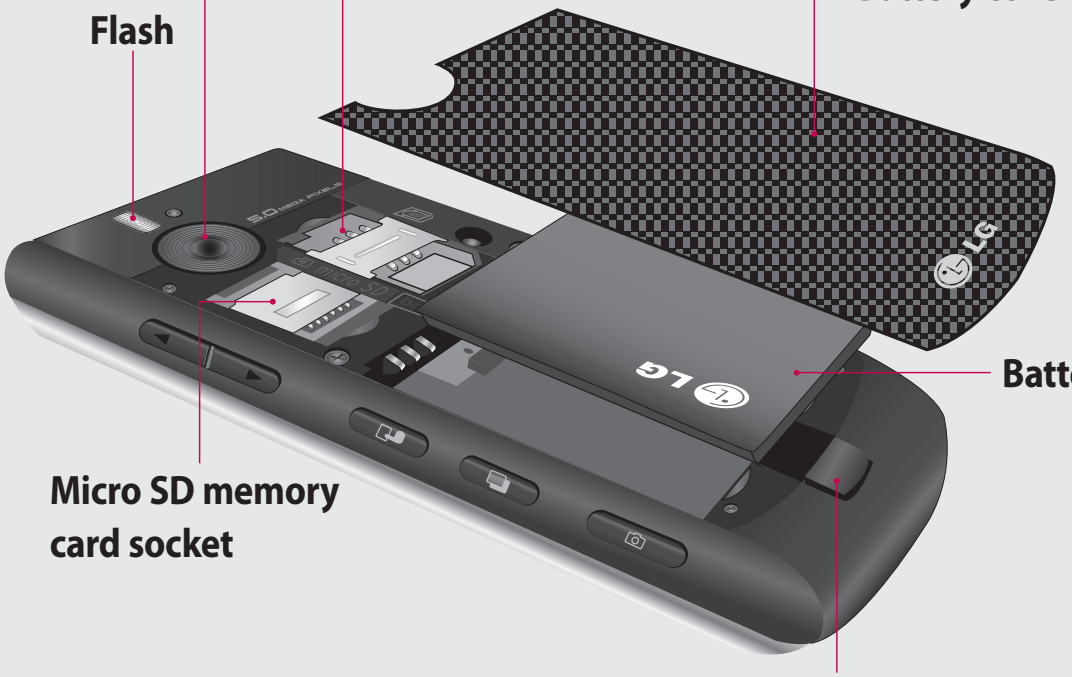

Battery release latch
Press this button to remove the battery.

Installing the USIM and battery

1 Remove the battery cover

Press and hold down the battery release button at the top of the phone and lift off the battery cover.

2 Remove the battery

Hold the top edge of the battery and lift it from the battery compartment using the battery cover.

WARNING: Do not use your fingernail when removing the battery.

WARNING: Do not remove the battery when the phone is switched on, as this may damage the phone.

3 Install the USIM card

Slide the USIM card into the USIM card holder. Make sure that the gold contact area on the card is facing downwards. To remove the USIM card, pull it gently in the reverse direction.

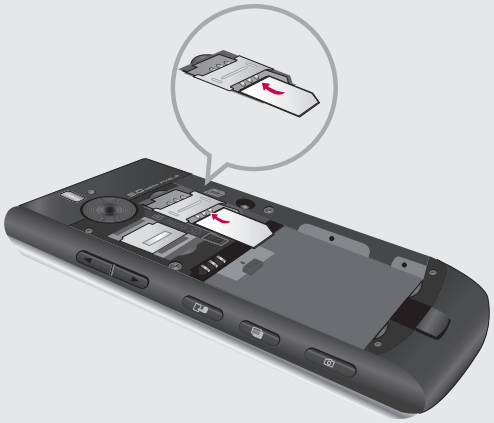

4 Install the battery

Insert the top of the battery first into the top edge of the battery compartment. Ensure that the battery contacts align with the terminals on the phone. Press down the bottom of the battery until it clips into place.

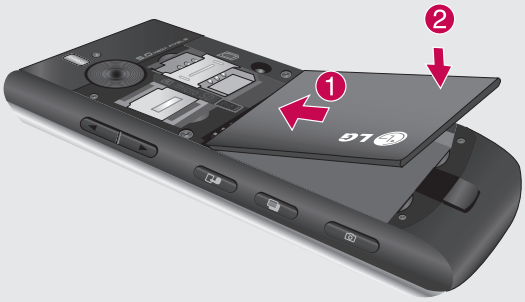

5 Charging your phone

Slide back the cover of the charger socket on the side of your KF750. Insert the charger (with the arrow to the back of the handset) and plug into a mains electricity socket. Your KF750 will need to be charged until a message reading "Battery full" appears on screen.

Memory card

Installing a memory card

You can expand the memory available on your phone using a memory card. The KF750 will support up to a 4GB memory card.

TIP: A memory card is an optional accessory.

1 Remove the battery cover as before.

2 Lift the memory card cover and insert a micro SD card with the gold contact area facing downwards. Close the memory card cover so that it clicks shut.

3 Replace the battery cover.

Formatting the memory card

If your memory card is already formatted, you can begin using it straight away. If your card isn't formatted, you will need to do so.

1 From the standby screen press then select **Settings**.

2 Select **Memory manager** then choose **External memory**.

3 Select **Format** and then confirm your choice.

4 Enter the password, if one is set, and your card will be formatted and ready to use.

TIP! To change your default storage destination, open **Memory manager** from the Phone settings menu and select **Primary storage settings**.

NOTE: If your memory card has existing content it will automatically be filed in the correct folder, for example, videos will be stored in the My Videos folder.

Menu map

Games & apps
1 M-Toy
2 My games & apps
3 Settings

Calling
1 Make video call
2 Call logs
3 Call durations
4 Data volume
5 Call costs
6 Call divert
7 Call barring
8 Fixed dial numbers
9 Call waiting
0 Common settings
* Video call settings

Organiser
1 Calendar
2 To do
3 Memo
4 Secret memo
5 Date finder
6 Settings

Multimedia
1 Touch media
2 Camera
3 Video camera
4 Music
5 FM radio
6 Voice recorder
7 Media editor
8 Movie maker

Messaging
1 Create new message
2 Inbox
3 Mailbox
4 Drafts
5 Outbox
6 Sent items
7 My folders
8 Templates
9 Emoticons
0 Settings

My stuff
1 My images
2 My sounds
3 My videos
4 Games & Apps
5 Flash contents
6 Documents
7 Others
8 My memory card

Yahoo!
1 oneSearch

Contacts
1 Add new
2 Search
3 Speed dials
4 Groups
5 Service dial numbers
6 Own number
7 My business card
8 Settings

Tools
1 Quick menu
2 Alarms
3 Calculator
4 Stopwatch
5 Converter
6 World time
7 SIM service

Browser
1 Home
2 Enter address
3 Bookmarks
4 RSS reader
5 Saved pages
6 History
7 Settings

Connectivity
1 Bluetooth
2 Server sync
3 USB connection mode
4 TV out
5 PIN for DivX connection

Settings
1 Profiles
2 Phone
3 Screen
4 Date & Time
5 Network
6 Internet profile
7 Access points
8 Packet data conn.
9 Security
0 Memory manager
* Streaming settings
# Reset settings

Your standby screen

Whenever your KF750 isn't in use it will return to your standby screen. From here you can access menu options, make a quick call and change your profile - as well as many other things.

Touch screen tips

If you press the touch screen button on the right-hand side of the phone the screen will switch to an interactive touch screen keypad.

Press and hold the touch screen button from the standby screen to enter a further multimedia menu.

To select an item, touch the icon on the touch screen. Your KF750 will vibrate slightly when it recognises that you've touched an option.

- There's no need to press too hard as the touchscreen is sensitive enough to pick up on a light touch.
- Use the tip of your finger to touch the option you require. Be careful not to touch any other keys.
- Don't cover the phone with a case or cover, as the touch screen will not work with any material covering it.
- The touch pad below the screen can be used as a four way arrow pad to navigate you through the phone menus.

TIP! Use the touch screen for fast and easy access to your music, Photo, M-Toy, Document and FM radio.

Touch pad

NOTE: When the screen light goes off, you can press the camera key on the right hand side of the phone to restore the standby screen.

Advice to the customer

In order to allow better antenna sensitivity LG suggest that you hold the handset as shown below.

Please do not cover the antenna area with your hand during a call or when using a Bluetooth connection. It may reduce signal quality.

The status bar

The status bar indicates, using various icons, things like signal strength, new messages and battery life as well as telling you whether your Bluetooth or GPRS is active.

Below is a table which explains the meaning of icons you're likely to see in the status bar.

Icon	Description
	Multitasking
	Network signal strength (number of bars will vary)
	No network signal
	Battery empty
	New text message
	New email
	An alarm is set
	Normal profile in use
	Silent profile in use
	External memory
	Calls are diverted
	GPRS available
	EDGE in use
	Roaming
	Bluetooth is active
	Calls are rejected
	3G available

Calls

Making a voice call

1 Enter the number including the full area code.
To delete a digit press C.
To delete all digits press and hold C.

2 Press to make the call.

3 Press or close the handset to finish the call.

Making a video call

You can make a video call in a 3G-covered service area if the user you are calling also has a 3G video phone in a 3G-covered service area. You can also receive video calls. To make a video call, do the following.

1 Enter the phone number, as before.

2 If you do not want to use the speakerphone, ensure you have the headset plugged in.

3 To start the video function, press the left soft key **Options** and select **Make video call**. You will be notified that you will need to close other applications to make the video call.

NOTE: The video call may take some time to connect. Please be patient. While the video call is connecting, you will see your own image; after the other party has answered, their image will be displayed on the screen.

4 Adjust the camera position if necessary.

5 Press to finish the call, or close the handset.

Making a voice/video call from Contacts

It's easy to call anyone whose number you have stored in your Contacts.

1 Press the down key on the navigation touch pad to access the contacts list.

2 Scroll to the contact to make a call.

3 Press to make a voice call. Press the left soft key and select **Make video call** to make a video call.

4 Press to finish the call.

Making international calls

1 Press and hold 0+ for the international prefix. The '+' character prefixes the international access code.

2 Enter the country code, area code, and the phone number.

3 Press .

Answering and rejecting a call

When your phone rings press the hard key to answer the call.

Press Mute to mute the ringing. This is great if you've forgotten to change your profile to Silent for a meeting!

Press the End key to reject the incoming call.

Speed dialling

You can assign a frequently-called contact to a speed dial number.

1 Press and select **Contacts**.

2 Select **Speed dials**.

3 Your Voicemail is set to speed dial 1. Select any other number to assign it to a speed dial contact.

4 Your address book will open. Select the contact you'd like to assign to that number.

To call a speed dial number:

1 Press the assigned number then press the send key , or .

2 Press and hold the assigned number until the contact appears on screen.

Making a second call

1 During your initial call, press **OK**, then **Options**, and select **Add new call**.

2 Dial the number or search your contacts (see page 18 for details on how to make a call from Contacts).

3 Press to connect the call.

4 Both calls will be displayed on the call screen. Your initial call will be locked and the caller put on hold.

5 Select **Swap** to change between the calls.

6 To end one or both calls select **Options** → **End** followed by **All** or **Active**.

NOTE: You will be charged for each call you make.

Calls

DTMF tones

DTMF allows you to use numerical commands to navigate menus within automated messages. DTMF is switched on as default.

Viewing your call logs

Press , then select **Calling** → **Call logs**.

Choose to view:

All calls - View a complete list of all of your dialled, received and missed calls.

Dialled calls - View a list of all the numbers you have called.

Received calls - View a list of all the numbers that have called you.

Missed calls - View a list of all the calls you have missed.

Press , select **Calling**.

From Calling you can also choose to view:

Call durations - View the duration of all your sent and received calls.

Data volume - View the amount in kilobytes of all your received and sent data.

Call costs - View the charges applied to your dialled numbers (this service is network-dependant. Some operators are unable to support it).

TIP! From any calls list, touch the left soft key and **Clear all** to delete all the recorded items.

Using call divert

1 Press , then select **Calling**.

2 Select **Call divert** and choose **Voice calls** and/or **Video calls**.

3 Choose when to divert all calls; when the line is busy, when there is no answer or when you are not reachable.

4 Input the number you'd like to divert to.

5 Select **Activate**.

NOTE: Charges may be incurred for diverting calls. Please contact your network provider for details.

TIP! To turn off all call diverts, choose **Deactivate all**.

Using call barring

1 Press , select **Calling**.

2 Select **Call barring** and choose **Voice calls** and/or **Video calls**.

3 Choose any or all of the five options:

All outgoing

Outgoing international

Outgoing international calls except home country

All incoming

Incoming when abroad

4 Enter the call barring password. Please check with your network operator for this service.

TIP! Select **Fixed dial number** to turn on and compile a list of numbers that can be called from your phone. You'll need your PIN2 code from your operator. When activated, only numbers included in the fixed dial list can be called from your phone.

Changing the common call settings

1 Press , then select **Calling**.

2 Select **Common settings**. From here you can amend the settings for:

Call reject - Select **On** or **Off** and choose to reject all calls, those from specific groups, contacts, unregistered numbers (those not in your list of contacts) or those with no caller ID.

Send my number - Choose whether your number will be displayed when you call someone.

Auto redial - Choose **On** or **Off**.

Answer mode - Choose whether to answer the phone by pressing the **Send** key, by pressing any key, or by opening the slide.

Minute minder - Select **On** to hear a tone every minute during a call.

BT answer mode - Choose how to answer a call when using a Bluetooth headset. Select **Handsfree** or **handset**.

Save new number - Saves numbers you use that aren't already stored in Contacts.

Slide close setting - Select **End call** to be able to disconnect a call by closing the slide.

Voice clarity- Select **Yes** to listen to the voice clearly.

Changing your video call settings

1 Press , then select **Calling**.

2 Select **Video call settings**.

3 Determine whether to **Use private picture** and/or, switch on the **Mirror**.

Contacts

Searching for a contact

There are two ways to search for a contact:

From the standby screen

1 From the standby screen touch the down key on the touch pad to open the address book.

2 Press the number key corresponding to the first letter of the contact you'd like to view. So, for 'Home' press **4** (GHI) twice.

TIP! You can search by group by touching the left soft key and selecting **Search by group**. This will bring up a list of all your groups.

From the main menu

1 Select **Contacts**.

2 Select **Search** and enter the first few letters of the contact you'd like to find using the keypad.

3 Your address book will bring up a list of the contacts corresponding to the letters you've entered.

Adding a new contact

1 Press and select **Contacts**.

2 Select **Add new**.

3 Choose whether to save the contact to your **Handset** or **USIM**.

4 Enter the first and last name of your new contact. You do not have to enter both, but you must enter one or the other.

5 Enter up to five different numbers and assign a type for each. Choose from **Mobile**, **Home**, **Office**, **Pager**, **Fax**, **VT** and **General**.

6 Add up to two email addresses.

7 You can assign the contact to a group. Choose from **No group**, **Family**, **Friends**, **Colleagues**, **School** or **VIP**.

8 You can also add a **Homepage**, **Home address**, **Company name**, **Job title**, **Company address** and a **Memo**.

TIP! You can create customised groups for your contacts. See **Creating a group** on page 24.

Contacts

Contact options

There are many things you can do when viewing a contact. Here's how to access and use the options menu:

1 Open the contact you'd like to use. See **Searching for a contact** on page 23.

2 Press the left soft key to open the list of options.
From here you can:

Edit - Change any of the contact's details.

Send message - Send a message or an email to the contact. See page 27 for details on how to send messages.

Send business card - Send the contact's details to another person as a business card. Choose to send as a **Text message**, **Multimedia msg**, **Email** or via **Bluetooth**.

Make voice call - Call the contact.

Make video call - Make a video call to the contact.

Edit - You can edit the contact.
Mark/Unmark - Mark your contacts for multiple seletion.

Search by - You can search the entry by number or group.

Save to USIM/ Handset - Choose to move or copy to the USIM card or handset (depending on where you originally saved the contact).

Delete - Delete the contact.

Text input - You can set the text input method.

Creating a group

1 Press and select **Contacts**.

2 Select **Groups** and touch the left soft key.

3 Select **Add new group**.

4 Enter a name for your new group.

5 Touch **Done**.

NOTE: If you delete a group, the contacts which were assigned to that group will not be lost. They will remain in your address book.

TIP! You can edit an existing group by highlighting it and touching the left soft key. Choose to **Add a member** to the group from your contacts, assign a **Group ringtone**, **Rename** the group or **Delete** the group.

Using service dial numbers

You can view the list of Service Dial Numbers (SDN) assigned by your service provider (if supported by the USIM card). Such numbers include emergency, directory enquiries and voicemail numbers. After selecting a service number, press to dial that service.

Viewing your own number

Select **Own number** in the Contacts menu to view your number.

Creating a business card

You can create your own business card by selecting **My business card**, then **Add**. Enter your name, number, email address and image.

Changing your contact settings

You can adapt your contact settings so that your address book works according to your preferences.

1 Press and select **Contacts**.

2 Select **Settings**. From here you can adjust the following settings:

Contact list settings - Choose whether to view contacts saved to both your **Handset & USIM**, **Handset only** or **USIM** only. You can also select to show the first name or last name of a contact first, and to show a contact picture.

Synchronise contacts - Connect to your server to synchronise your contacts. See **Synchronising your contacts** on page 65.

Copy - Copy your contacts from your USIM to your handset or from your handset to your USIM. Choose to do this one by one, or all together.

Move - This works in the same way as **Copy**, but the contact will only be saved to the location you've moved it to. If you move a contact from the USIM to the handset it will be deleted from the USIM memory.

Send all contacts via Bluetooth - Send all contacts information to another handset by Bluetooth.

Back up contacts - See **Backing up and restoring your phone's information** on page 64.

Contacts

Restore contacts - See **Backing up and restoring your phone's information** on page 64.

Clear contacts - Delete all your contacts.

Memory info. - You can check how much memory you've got left on your handset or your USIM.

Messaging

Messaging

Your KF750 combines SMS, MMS and email into one intuitive and easy to use menu.

Sending a message

1 Select **Messaging** then choose **Create new message**.

2 Choose **Message** to send an SMS or MMS. A new SMS will open.

3 Select **Options,** then **Insert**, to add an image, video, sound or subject.

4 Press **Send**. Enter the phone number or select **Contacts** to open your contacts list. You can add multiple contacts.

WARNING: You will be charged per 160 character text message for each person that you send the message to.

WARNING: If an image, video or sound is added to an SMS it will be automatically convert to an MMS and you will be charged accordingly.

Entering text

There are two ways to enter text:

T9 predictive and Abc manual.

To switch between text entry methods, press and hold the # key when you have a blank message open.

To change between upper, lower and title case press the # key.

To delete a character use the C hard key below the screen.

To enter a symbol select **Options** and **Insert**.

T9 predictive

T9 mode uses a built-in dictionary to recognise words you're writing based on the key sequences you touch. Simply touch the number key associated with the letter you want to enter, and the dictionary will recognise the word once all the letters are entered. For example, press 8, 3, 5, 3, 7, 4, 6, 6, 3 to write 'telephone'.

Messaging

Abc manual

In Abc mode you must press the key repeatedly to enter a letter. For example, to write 'hello', press **4** twice, **3** twice, **5** three times, **5** three times again, then **6** three times.

Setting up your email

You can stay in touch on the move using email on your KF750. It's quick and simple to set up a POP3 or IMAP4 email account.

1 Select **Messaging** then select **Settings**.

2 Select **Email,** then **Email accounts**.

3 You can now choose how your account works:

Title - Enter a name for this account.

My name - Enter your name.

Username - Enter the account username.

Password - Enter the account password.

Email address - Enter the account email address.

Reply email address - Enter the 'reply to' email address.

Outgoing mail server - Enter the account details.

Incoming mail server - Enter the account details.

Maximum receive size - Choose the size limit of your emails, the maximum is 1MB.

Mailbox type - Enter the mailbox type, POP3 or IMAP4.

Save to server - Choose whether to save your emails to the server. For IMAP4 accounts copies are always saved.

Save sent mail into - Choose where to save your IMAP4 emails. For POP3 accounts copies are always saved on the phone.

Access point - Choose your Internet access point.

Auto retrieve - Choose whether to fetch your new emails automatically.

Advanced settings - Choose whether to use the advanced settings.

Incoming server port - Normally, this is 110 for POP3 accounts and 143 for IMAP4 accounts.

SMTP authentication - Choose the security settings for the outgoing mail server.

APOP secure login - Choose to activate APOP secure login for a POP3 account. IMAP4 accounts are always set to off.

Now your account is set up, it will appear in the list of accounts in your Email folder.

Retrieving your email

You can automatically or manually check your account for new email. See 'Changing your email settings' to check automatically.

To check manually:

1 Select **Messaging** then **Mailbox**.

2 Select the account you want to use.

3 Choose **Retrieve** and the phone will connect to your email account and retrieve your new messages.

Sending an email using your new account

1 Select **Messaging**, then choose **Create new message**.

2 Choose **Email** and a new email will open.

3 Use **Options** to enter the recipient's address and to write your message. Use **Insert** to attach images, videos, sounds or other file types.

4 Select **Send** and your email will be sent.

TIP! You can email Word, Excel, Power Point and PDF documents to your KF750 so you can review them on the move.

Changing your email settings

You can adapt your email settings so that it works according to your preferences.

1 Select **Messaging** then open **Settings**.

2 Select **Email** and then you can adapt the following settings:

Allow reply email - Choose to allow the sending of 'read confirmation' messages.

Request reply email - Choose whether to request 'read confirmation' messages.

Retrieve interval - Choose how often your KF750 checks for new email messages.

Include message in Fwd & Reply - Choose whether or not to include the original message.

Include attachment - Choose whether or not to include the original attachment.

Auto Retrieval in Roaming - Choose whether or not to automatically retrieve your messages when abroad.

New email notification - Choose whether or not to be alerted to new emails.

Signature - Create an email signature and switch this feature on.

Priority - Choose the priority level of your email messages.

Message folders

Inbox - All the messages you receive are placed into your inbox. Here you can read, reply to and forward your messages.

Mailbox - All emails you receive are placed into your Mailbox.

Drafts - If you don't have time to finish writing a message, you can save what you've done so far here.

Outbox - This is a temporary storage folder for messages that are being sent.

Sent items - All the messages you send are placed into your Sent items folder.

Managing your messages

1 Select **Messaging** then **Inbox**.

2 Select Options and then choose to:

Reply - Send a reply to the selected message.

Forward - Send the selected message on to another person.

Call - Call the person who sent you the message.

Delete - Delete the message.

Create new message - Open a new, blank message or email.

Mark/Unmark - Mark your messages for multiple deletion.

Copy & Move - Copy or move the message to your phone, USIM or My folders.

Filter - View your message by type. This will group SMS separately from MMS.

Message info. - See additional information for the message, including the time it was sent.

If you see the message **No space for USIM message** you should delete some messages from your inbox.

If you see the message **No space for messages** you can delete either messages or saved files to create space.

Using templates

Create templates for the SMS and MMS messages you send most frequently. You'll find some templates already on your phone, and you can edit these if you wish.

1. Select **Messaging** then choose **Templates**.
2. Choose **Text templates** or **Multimedia templates**. You can then select Options to **Add new**, **Edit**, **Delete** or **Delete all** templates.

Using emoticons

Liven up your messages using emoticons. You'll find some commonly used emoticons already on your phone.

1. Select **Messaging** then choose **Emoticons**.
2. Select Options to **Add new**, **Edit**, **Delete** or **Delete all** emoticons.

Changing your text message settings

Your KF750 message settings are pre-defined so that you can send messages immediately. If you'd like to change the settings, you can do so as follows.

Select **Messaging**, then choose **Settings**, then **Text message**. You can make changes to:

Text message centre - Enter the details for your message centre.

Delivery report - Choose to receive confirmation that your message was delivered.

Validity period - Choose how long your message is stored at the message centre.

Message types - Convert your text into **Voice**, **Fax**, **X.400** or **Email**.

Character encoding - Choose how the characters in your messages are encoded, this impacts the size of your message and therefore data charges.

Send long text as - Choose to send as **Multiple SMS** or as an **MMS**.

Changing your multimedia message settings

Your KF750 message settings are pre-defined so that you can send messages immediately. If you'd like to change the settings, you can do so as follows.

Select **Messaging,** then choose **Settings**, then **Multimedia message**. You can make changes to:

Retrieval mode - Choose **Home** or **Roaming** network. If you then choose **Manual** you will receive only notifications of MMS and you can then decide whether or not to download them in full.

Delivery report - Choose to allow and/or request a delivery report.

Read reply - Choose to allow and/or send a read reply.

Priority - Choose the priority level of your MMS.

Validity period - Choose how long your message is stored at the message centre.

Slide duration - Choose how long your slides appear on screen.

Creation mode - Choose your message mode.

Delivery time - Deliver your message at a specific time.

Multi msg. centre - Enter the details for your message centre.

Changing your other settings

Select **Messaging**, choose **Settings** then:

Info. service - Choose your reception status, language and other settings.

Service message - Choose to receive or block service messages. You can also set your message security by creating trusted and untrusted lists of senders.

Camera

Taking a quick photo

1 Press and hold the capture button on the right-hand side of the handset and the camera's viewfinder will appear on the screen.

2 Holding the phone horizontally, point the lens towards the subject of the photo.

3 Slightly depress the capture button and a focus box will appear in the centre of the viewfinder screen.

4 Position the phone so you can see the subject of your photo in the focus box.

5 When the focus box turns green, the camera has focused on your subject.

6 Press the capture button fully.

After you've taken your photo

Your captured photo will appear on the screen. The name of the image runs along the bottom of the screen together with five icons down the right side.

Back Go back to previous menu.

View the pictures you have taken in your Album.

Send the photo as an MMS, Email or via Bluetooth. See page 27 for **Sending a message**, page 72 for **Sending and receiving your files using Bluetooth**.

Take another photo straight away. Your current photo will be saved.

Use the image as wallpaper, as a Contact image, or in your Start-up or Shut down screen.

Delete the photo you have just taken. The viewfinder will reappear.

TIP! In camera mode select the Play icon to open the photo album. See page 38, **Viewing your saved photos**, for details.

Camera

Using the flash

The flash is set to off as default, but there are other options.

1 Select from the top right corner of the viewfinder to enter the flash sub-menu.

2 There are three flash options:
On - Your camera will always flash when taking a picture.
Auto - Your camera will assess whether or not the flash is necessary for a good picture.
Off - The camera will never flash. This is useful if you want to save battery power.
Select the flash option you'd like to use.

3 When you've made your selection the flash menu will automatically close, ready for you to take your picture, and the flash icon in the viewfinder will change according to your chosen flash mode.

NOTE: Whenever you exit the camera, the flash setting will revert to off mode. You'll need to switch the flash back on if you still need it when you reopen the camera.

Adjusting the brightness

Contrast defines the difference between light and dark in an image. A low contrast image will appear foggy, whereas a high contrast image will appear much sharper.

1 Select **Brightness** in **Settings**.

2 Slide the contrast indicator along the bar, towards for a lower contrast, hazier image or towards + for a higher contrast, sharper image.

Choosing a shot mode

1 Select **Settings** to view the available shot modes.

2 Choose from the four options:

Normal - This is the default shot type. The photo will be taken in the normal way, as outlined in **Taking a quick photo** on page 33.

Continuous shot - This enables you to take nine shots automatically in very quick succession. See **Using continuous shot mode** below for details.

Frame shot - Choose from one of the fun frames to transform your friend into a pirate or just to

decorate their surroundings.

Panorama - This shot type is great for taking a photo of a large group of people or for capturing a panoramic view. See **Taking a panoramic shot** below for more details.

Music video shot - This shot type allows to take a shot with music or voice.

Using continuous shot mode

Continuous shot mode is great for taking photos of moving objects or at sporting events.

1 Select **Continuous shot**.

2 Position the subject in the viewfinder and press the capture button as you would to take a normal photo.

3 The camera will take nine shots in quick succession and display the first with eight thumbnails on the screen.

4 Select the shot you want to keep by selecting the thumbnail.

5 A tick will appear next to the image thumbnail. Select **Save** to exit.

Using a frame shot mode

Frame shot can be used to transform your friend into a pirate, or just to decorate their surroundings with a frame.

1 Select **Frame shot** menu.

2 Position the subject in the fun frame and press the capture button.

3 Save the image by selecting **Save**.

Taking a panoramic shot

Capture life as it appears using panoramic shot. The camera will let you take three photos, all aligned, and combine them into one image so that your wide angle view becomes a panoramic photo.

1 Select **Panorama**.

2 Take the first photo as normal. A ghosted version of the right side of the image will appear in the viewfinder.

3 When you take the second and third photos, line the ghost of the previous image up with the next image in the viewfinder.

4 In the photo album, the photos will be saved as three separate images and one panoramic image.

NOTE: Due to the image size the panoramic photo will appear slightly distorted in the Album view.

Using the advanced settings

From the viewfinder select **Settings**.

Size - Change the size of the photo. See **Changing the image size** on page 37.

Scene mode - Set the the camera to adjust for the environment. Choose from **Auto**, **Portrait**, **Landscape**, **Night**, **Beach**, **Sports**, and **Party**.

Brightness - Set the brightness of the image in the viewfinder of the camera.

Effect - Choose a colour tone to apply to the photo you're taking. See **Choosing a colour tone** on page 37.

White Balance - The white balance ensures that any white in your photo is realistic. In order for your camera to correctly adjust the white balance you may need to determine the light conditions. Choose from **Auto**, **Daylight**, **Cloudy**, **Illuminate** and **Indoors**.

Timer - The self-timer allows you to set a delay after the capture button is pressed. Choose from **3 seconds**, **5 seconds** or **10 seconds**. Great for a group photo that you want to be part of too!

Shot mode - See page 34.

ISO - ISO determines the sensitivity of the camera's light sensor. The higher the ISO, the more sensitive the camera will be to light. This is useful in darker conditions when the flash can't be used. Choose an ISO value from **Auto**, **ISO 100**, **ISO 200**, **ISO 400** or **ISO 800**.

Quality - Controls the quality of image.

Memory in use - Choose whether to save your photos to the **Handset** memory or to the **External** memory.

Hide icons - Hide the icons to the side of the viewfinder.

Focus mode - Set the camera to focus automatically.

Sound - Select one of three different shutter sounds.

NOTE: Always select **Save** after selecting a new setting to implement the changes you've made.

TIP! When you exit the camera, all your settings will return to default, except image size and image quality. Any non-default settings you require will need to be reset, for example, colour tone and ISO. Check them before you take your next photo.

TIP! The settings menu is superimposed over the viewfinder, so when you change elements of the image colour or quality, you'll be able to see the image change in preview behind the settings menu. Remember to select **Save** before exiting to apply any changes.

Changing the image size

The more pixels, the larger the file size, which in turn means they will take up more of your memory. If you want to fit more pictures on your phone or memory card you can alter the number of pixels to make the file size smaller.

1. From the viewfinder select **Settings** in the bottom left corner.
2. Select **Size**.
3. Select a pixel value from the six numerical options (**5M: 2592x1944, 3M: 2048x1536, 2M: 1600x1200, 1M: 1280x960, 640x480, 320x240**) or choose the preset:

   Contact - This sets the camera to take a photo the perfect size to be added to a phone contact.
4. Select the size option you'd like to use and press **Select** to implement your changes. The settings menu will automatically close, ready for you to take your picture.

Choosing a colour tone

1. From the viewfinder, select **Settings**.
2. Select **Effect**.
3. There are twelve colour tone options: **Off**, **Black & White**, **Negative**, **Sepia**, **Blue**, **Emboss**, **Sketch**, **Purpulish**, **Bluish**, **Monochrome**, **Edgemap**, or **Posterize**.
4. Choose the colour tone you'd like to use and press **Select**.

5 When you've made your selection, the colour tone menu will automatically close, ready for you to take your picture.

TIP! You can change a photo taken in colour to black and white or sepia, taken but you cannot change a picture taken in black and white or sepia back to colour.

Viewing your saved photos

1 You can access your saved photos from within the camera mode and from the Album at the top of the icon menu.

2 Your album will appear on the screen.

3 Highlight the photo you want to view to bring it to the front of the album.

4 Select the photo to open it fully.

Setting a photo as a wallpaper or contact image

From your image album, select an image and **Use as** to use the image as a wallpaper or contact image.

NOTE: Contact images can only be added to contacts saved to your phone, not your SIM.

TIP! You can also access your photos using the touch screen. Press and hold the touch screen button on the right-hand side of the phone and touch the **Photo** icon. You can then scroll through your pictures by touching the screen.

Video camera

Shooting a quick video

1 Move the camera mode switch to and press the centre button. The video camera's viewfinder will appear on screen.

2 Holding the phone horizontally, point the lens towards the subject of the video.

3 Press the capture button once to start recording.

4 **REC** will appear at the bottom of the viewfinder. Press the capture button again to stop recording.

After you've shot your video

A still image representing your captured video will appear on screen. The name of the image runs along the bottom of the screen together with five icons down the right side.

View your video album.

Play the file.

Re-record the video.

Send the video as an MMS, as an Email or via Bluetooth. See page 27 for **Sending a message**, or page 72 for **Sending and receiving your files using Bluetooth**.

Delete the video you have just made. The viewfinder will reappear.

> **TIP!** Select the album icon to open the video album. See **Watching your saved videos** on page 41 for details.

Adjusting the brightness

Contrast defines the difference between light and dark in an image. A low contrast image will appear foggy, whereas a high contrast image will appear much sharper.

1 Select .

2 Slide the contrast indicator along the bar, towards for a lower contrast, hazier image, or towards + for a higher contrast, sharper image.

Using the advanced settings

From the viewfinder select **Settings**.

Size - Change the size of the video. See **Changing the video image size** on page 40.

Scene mode - Set the image for adjusting the environment. Choose from **Auto**, **Portrait**, **Landscape**, **Night**, **Beach**, **Sports**, and **Party**.

Video camera

Effect - Choose an effect tone to apply to the video you're making. See **Choosing an effect tone** on page 41.

White Balance - The white balance ensures that any white in your photos is realistic. In order for your camera to correctly adjust the white balance you may need to determine the light conditions. Choose from **Auto**, **Daylight**, **Indoors**, **Illuminate** and **Cloudy**.

Music video shot - This shot type allows to take a shot with music or voice.

Recording speed - Record the video using **Normal, Slow video, Fast video**.

Duration - Select the maximum length of the recording.

Memory in use - Choose whether to save your videos to the **Handset** memory or to the **External** memory.

Hide icons - Hide the icons to the side of the viewfinder.

Voice - Choose **Mute** to record a video without sound.

NOTE: Always touch **Save** after selecting a new setting to implement the changes you've made.

TIP! When you exit the video camera all your settings will return to default, except image size and image quality. Any non-default settings you require will need to be reset, for example colour tone and white balance. Check them before you shoot your next video.

Changing the video image size

The more pixels, the larger the file size, which in turn means they will take up more memory. If you want to fit more videos onto your phone you can alter the number of pixels to make the file size smaller.

1. Select **Size** from the settings menu.
2. Select a pixel value from the four options:

   640x480(W) - The highest quality wide screen option.

   320x240 - Smaller image size, therefore smaller file size. Great for saving on memory space.

   176x144 - Smallest image size and therefore a smaller file size.

   16:9 Wide - Wide screen option.

3 Select the size option you'd like to use and press **Save** to implement your changes. The settings menu will automatically close, ready for you to shoot your video.

NOTE: When you view your videos, playback speed is 30 frames per second, with the exception of 120 fps where playback is at 15 frames per second.

WARNING: The great editing software on your LG KF750 is compatible with all video types except 640x480. Don't record in this format if you plan to edit your video.

Choosing an effect tone

1 Select **Settings** and choose **Effect**.

2 There are twelve colour tone options: **Off**, **Black & White**, **Negative**, **Sepia**, **Blue**, **Emboss**, **Sketch**, **Purpulish**, **Bluish**, **Monochrome**, **Edgemap** and **Posterize**.

3 Choose the colour tone you'd like to use and press **Select**.

4 When you've made your selection, the colour tone menu will automatically close, ready for you to shoot your video.

TIP! You can change a video shot in colour to black and white or sepia after it's taken, but you cannot change a video shot in black and white or sepia to colour.

Watching your saved videos

1 Select the album icon. Your album will appear on screen.

2 Highlight the video you want to view to bring it to the front of the album.

3 Select the video to open it fully.

Your photos and videos

Editing photo album options

You can view and edit your images using the Options menu in the photo album.

View - View the image.

Send - Send the image to a friend.

Delete - Delete the image.

Use as - Set the image as a wallpaper/ contacts image/start-up or shut down image.

Slide show - Set the image as a slide show.

Edit - Edit the image.

Print - Print an image file via PictBridge or Bluetooth.

Editing video album options

You can view and edit your videos using the Options menu in the video album.

Play - Play the video.

Send - Send the video to a friend.

Delete - Delete the video.

Use as - Set the video as a ringtone.

Rename - Rename the video.

Edit - Edit the video.

TIP! You can easily delete a photo or video. Select the photo or video, then select **Options** and choose **Delete**.

Adjusting the volume when viewing a video

To adjust the volume of the audio on a video, use up and down on the touch pad.

Capturing an image from a video

1. Play the video you would like to capture an image from.
2. Press to pause the video on the frame you'd like to convert to an image and open the options menu.
3. From the options menu select **Capture**.
4. The image will appear on the screen with its assigned image name.
5. Select **OK**.
6. Select **Delete** to return to the album.

7 The image will be saved in the My files folder and will appear in the album (You need to exit the album and then re-open for this to appear).

> ⚠ **WARNING:** Some functions may not work properly if the multimedia file has not been recorded on the phone.

Sending a photo or video from the album

1 Select a photo or video to open it. If you select a video, press when it starts to play.

2 Select the left soft key to open the options menu.

3 Select **Send** and choose how you would like to send the video or photo: **Message, Email** or **Bluetooth**.

4 The chosen messaging application will open so you can send the video or photo.

NOTE: The photo or video may need to be resized before it can be sent by MMS. Some videos may be too large to send by MMS at all, in which case you can choose one of the other sending options.

Viewing your photos as a slide show

Slide show mode will show all the photos in your album one at a time as a slide show.

1 Select the photo you would like to begin the slide show.

2 Press the left soft key to open the Options menu.

3 Select **Slide show** and it will begin.

Setting a photo as a wallpaper

1 Select the photo you would like to set as a wallpaper.

2 Select the left soft key to open the Options menu.

3 Select **Use as** - **Wallpaper**.

Your photos and videos

Editing your photos

There are loads of great things you can do to your photos to change them, add to them or liven them up a little.

1 Open the photo you'd like to edit and select **Options**.

2 Select **Edit**.

3 Select an icon to adapt your photo:

Rotate the image left or right.

Change the size of the photo.

Insert an icon to the image.

Clip the image to 640X480, 320X240, 176X146.

Distort the image.

Change the colour tone to Black and white, Sepia, or Colour negative.

Change or add a frame to the image.

Reverse the picture to a mirror image.

Change the image using morphing, fun mirror, or spotlight.

Adding an effect to a photo

1 From the editing screen, select **Special effect** or **Frame effect**.

2 Choose to apply any of the two options to the photo:

Special effect - Change the colour of a photo to **Black and white**, **Sepia** or **Colour Negative**.

Frame effect - Add a frame to your photo. Select the desired frame type. Select **OK** to have the chosen frame superimposed over your photo.

3 To undo an effect simply select **Undo**.

TIP! You can use more than one effect on a photo, except for a colour effect.

Morphing a photo

Morphing a photo is great for changing the facial expressions of friends, or just for distorting a photo for artistic effect.

1 From the editing screen select **More** and then **Morphing**.

2 If the face in the picture is not detected, a pop up message **Face is not detected** will be displayed and the morphing effect will be cancelled.

3 If the face is detected the first morphing style will be applied to the picture.

4 Select the morphing style you would like to use on the photo.

5 Select the intensity of morphing.

6 Select **OK** to apply the changes.

Spotlighting a photo

1 Select the desired location on the image.

2 Select the size of spotlight.

3 Select **OK** to apply the changes.

TIP! Use the Fun mirror to copy the left side of the image over the right side to make fun pictures.

TIP! You can undo more than one effect on a photo, except for a resize. If any effect is already applied before the resize effect, the applied and resize effects will be saved. The undo count will then be reset.

Editing your videos

Editing features are available for all video types except 640x480. Don't record in this format if you plan to edit your video.

Trimming the length of your video

1 Choose the video you'd like to edit, and touch **Options**.

2 Select **Edit** and choose **Trim**.

3 Select **Start** and **End** to mark the new start and end points.

Merging two videos together

1 Choose the first video you'd like to edit, and select **Options**.

2 Select **Edit** and choose **Video merge**.

3 The My videos folder will open. Choose the video you would like to merge to and choose **Select**.

4 Select **Effect** to choose how the videos merge together: **None**, **Fade out**, **Pan zoom**, **Oval**, **Uncover**, **Blind**, **Checker board** or **Dissolve**.

5 Press to save the new merged video. Choose to save over the original file or as a new file.

6 Repeat these steps to merge more videos.

Merging a photo with a video

1 Choose the video you'd like to edit, and select **Options**.

2 Select **Edit** and choose **Image merge**.

3 The My images folder will open. Choose the photo you would like to merge into your video and choose **Select**.

4 Select and slide the photo to merge it to the end or the beginning of the video.

5 Select **Effect** to choose how the photo and video merge together: **None**, **Fade out**, **Pan zoom**, **Oval**, **Uncover**, **Blind**, **Checker board** or **Dissolve**.

6 Press . Choose to save over the original file or as a new file.

7 Repeat these steps to merge more photos.

Adding text to a video

1 Choose the video you'd like to edit, and select **Options**.

2 Select **Edit** and choose **Text overlay**.

3 Enter your text using the keypad and press **Save**.

4 Press **Start** and mark when you'd like the text to appear.

5 Select the area of the screen you'd like the text to appear in.

6 Select **Cancel** to mark when you'd like the text to disappear.

7 Select **Save** to save it. Choose to save over the original file or as a new file.

8 Repeat these steps to add more text.

Overlaying a photo

1 Choose the video you'd like to edit, and select **Options**.

2 Select **Edit** and choose **Image overlay**.

3 The My images folder will open. Choose the photo you would like to overlay your video and choose **Select**.

4 Select **Start** and mark when you'd like the photo to appear.

5 Select the area of the screen you'd like the photo to appear in. If the photo is too big it will overlay the whole screen, not just the area selected.

6 Select **Cancel** to mark when you'd like the photo to disappear.

7 Select **Save** to save it. Choose to save over the original file or as a new file.

8 Repeat these steps to add more photos.

Adding a voice recording

1 Choose the video you'd like to edit and select **Options**.

2 Select **Edit** and choose **Voice recording**. The quality of the original audio will be affected by adding a voice recording.

3 Select **Yes** to continue.

4 Press **Play** to view your video. When you get to the part you'd like to record your voice over, press **Pause**.

5 Press **End** to stop recording.

6 Select **Save** followed by **Yes** to save. Choose to save over the original file or as a new file.

7 Repeat these steps to add more voice recordings to the video.

Adding a soundtrack to your video

1 Choose the video you'd like to edit and select **Options**.

2 Select **Edit** and choose **Audio dubbing**.

3 The My sounds folder will open. Choose the track you would like to add to your video and press **Select**.

4 The original audio recording of your video will be erased.

5 If the audio is shorter than the video choose whether to play **Once** or to **Repeat** it.

6 Choose to save over the original file or as a new file.

Your photos and videos

Changing the speed of your video

1 Choose the video you'd like to edit and select **Options**.

2 Select **Edit** and choose **Time scaling**.

3 Select one of the four speed options: **x4, x2, x1/4, x1/2**.

4 Choose to save over the original file or as a new file.

Adding a dimming effect

1 Open the video you'd like to edit, select and select **Options**.

2 Select **Edit** and choose **Dimming effect**.

3 Choose to save over the original file or as a new file.

4 Your video will now fade in at the start and fade out at the end.

Multimedia

You can store any multimedia files on your phone's memory in My stuff so that you have easy access to all of your pictures, sounds, videos and games. You can also save your files to a memory card. The advantage of using a memory card is that you can free up space on your phone's memory.

Images

My images contains a list of pictures including default images pre-loaded onto your phone, images downloaded by you and images taken on your phone's camera.

My images option menus

The options available to you in **My images** depend on what type of image you have selected. All of the options will be available for pictures you have taken on the phone's camera, but only the **Use as**, **Sort by Grid (List) view** and **Memory manager** options are available for default images.

Send - Send the image to a friend.

Use as - Set the image to appear on your phone at certain times.

Move - Move an image from the phone memory to a memory card or vice versa.

Copy - Copy an image from the phone memory to a memory card or vice versa.

Delete - Delete an image.

Mark/Unmark - Select multiple files.

Print - Print an image via PictBridge or Bluetooth®.

File - Change the name or view the information for the file.

Slide show - Start a slide show.

Sort by - Sort images into a specified order.

Grid view/ List view - View each image in grid or list type.

Memory manager - View the memory status.

Sending a photo

1 Select **My stuff** then choose **My images**.

2 Select the photo you want to send and press **Options**.

3 Select **Send** and choose from **Message**, **Email, Bluetooth** or **Blog**.

4 If you choose **Message** or **Email**, your photo will be attached to the message and you can write and send the message as normal. If you choose **Bluetooth**, you will be prompted to turn Bluetooth on and your phone will search for a device to send the picture to.

Using an image

You can choose images to use as wallpapers and screensavers or even to identify a caller.

1 Select **My stuff** then **My Images**.

2 Select the image and touch **Options**.

3 Select **Use as** and choose from:

Wallpaper - Set a wallpaper for the standby screen.

Contacts image - Allocate an image to a particular person in your contacts list so that the picture shows when they call you.

Start up image - Set an image to appear when you switch the phone on.

Shut down image - Set an image to appear when you switch the phone off.

Organising your images

1 Select **My stuff**, then **My images**.

2 Select **Options**, then **Sort by**.

3 Choose from **Date**, **Type** or **Name**.

Deleting an image

1 Select **My stuff**, then **My images**.

2 Select the image you want to delete and choose **Options**.

3 Select **Delete**, then **Yes** to confirm.

TIP! To quickly delete any file in My files, highlight it with the cursor and press the C key.

Moving or copying an image

You can move or copy an image between the phone memory and the memory card. You might want to do this to either free up some space in one of the memory banks or to safeguard your images from being lost.

1 Select **My stuff** then **My images**.
2 Select an image and select **Options**.
3 Select **Move** or **Copy**.

Editing an image

You can edit the image using the **Options** menu.

1 Select **Multimedia** menu.
2 Select **Media editor**.
3 Select **Image** editor and choose from several options. See page 44 for details.

Marking and unmarking images

If you want to move, copy, send or delete several images at once, you first need to identify them by marking them with a tick.

1 Select **My stuff** then **My images**.
2 Select **Options** then **Mark/Unmark**.
3 A box will appear to the left of each image. If you select an image, a tick will appear in the box marking it.
4 To unmark an image, select the image again so that the tick disappears from the box.
5 Once you have marked all of the appropriate images, choose one of the options to apply to all of them.

Checking your memory status

You can check to see how much of your memory you have used and how much you have remaining.

1 Select **My stuff**, then **My images**.
2 Select **Options**, then **Memory manager**.
3 Choose **Handset memory** or **External memory**.

NOTE: If you do not have a memory card inserted, you will not be able to select External memory.

Sounds

The **My sounds** folder contains the **Default sounds** and **Voice recordings**. From here you can manage, send or set sounds as ringtones.

Using a sound

1 Select **My stuff**, then **My sounds**.
2 Select **Default sounds** or **Voice recordings**.

3 Select a sound and press **Play** to listen to it.

4 Select **Options** and **Use as**.

5 Choose from **Voice ringtone**, **Video ringtone**, **Message tone**, **Start-up sound** and **Shut down sound**.

Videos

The **My videos** folder shows the list of downloaded videos and videos you have recorded on your phone.

Watching a video

1 Select **My stuff** then **My videos**.

2 Select a video and press **Play**.

Using options while video is paused

Select **Options** while in pause mode and choose from:

Landscape view - View the video file in full shot.

Mute/ Unmute - Switch the sound on/off.

Capture - Capture the frozen frame as a picture.

Repeat - Repeat the video file.

File info. - View brief details about the file.

Send - Send the video in a message, email or via Bluetooth.

Delete - Delete the video.

Use as - Use as a voice/video ringtone.

Sending a video clip

1 Select a video and press **Options**.

2 Select **Send** and choose from **Message**, **Email** or **Bluetooth, You Tube**.

3 If you choose **Message** or **Email**, your video clip will be attached to the message and you can write and send the message as normal. If you choose **Bluetooth**, you will be prompted to turn Bluetooth on and your phone will search for a device to send the video to.

Using a video clip as a ringtone

1 Select a video and select **Options** .

2 Select **Use as** and choose from **Voice ringtone** or **Video ringtone**.

Using the video options menu

From the **My videos** folder, you can choose from the following options:

Send - Send a video to a friend.

Use as - Set a video as your ringtone.

Move - Move a video clip from the phone memory to a memory card or vice versa.

Copy - Copy a video clip from the phone memory to a memory card or vice versa.

Delete - Delete a video.

Mark/Unmark - Select multiple files.

File - Edit the file name and view its information.

Create new folder - Create a new folder within the My videos folder.

Sort by - Sort videos into a specific order.

Grid view/ List view - View the options menu by grid or list type.

Memory manager - View the memory status.

Games and Applications

You can download games and applications to your phone to keep you amused when you have time to spare.

M-Toy menu

You can enjoy six default games: **Dart**, **Homerun Derby**, **Magic Ball**, **Hammer**, **Maze** and **Fishing**.

About - View the information for a game.

Setting - Set the sound and vibration when activating a game.

Reset data - Reset all settings.

Exit - Leave the M-Toy menu.

Downloading a game or an application

1 Select **Download games / applications** and press **Connect**.

2 You will connect to the web portal from where you can find a game to download.

Playing a game

1 Select **Games** menu.

2 Select a game and touch **Launch**.

Using the games options menu

From the Games and Applications folders, the following options are available:

Create new folder – Create a folder within the games and applications menu.

Sort by - Sort the games and applications by **Date**, **Size** or **Name**.

Memory manager - View the memory status.

> **TIP!** You can also access these games using the touch screen. Press and hold the touch screen button on the right-hand side of the phone and touch the **M-Toy** icon.

Flash contents

The Flash contents folder contains all of your default and downloaded flash contents.

Viewing an SWF/SVG file

1. Select **My Files**, then **Flash contents**.
2. Select the file and press **Play**.

Using options viewing the SWF/SVG file

Select **Options** while in pause mode and choose from:

Play/Pause - Pause or resume playback.

Full screen/ Landscape view - View your SWF/SVG in full screen or landscape view mode (this only appears if you select **Options** without pausing).

Mute/Unmute - Switch the sound on/off.

Use as wallpaper - Set the SWF/SVG file as a wallpaper.

File info. - View brief details about the file.

Documents

From the Documents menu, you can view Excel, Powerpoint, Word, text and pdf files.

Transferring a file to your phone

Bluetooth is probably the easiest way to transfer a file from your computer to your phone. You can also use LG PC Suite via your sync cable. See page 64 for details.

To transfer using Bluetooth:

1. Make sure your phone and computer have Bluetooth switched on and are visible to one another.
2. Use your computer to send the file via Bluetooth.
3. When the file is sent, you will have to accept it on your phone by selecting **OK**.
4. The file should appear in your

Documents or **Others** folder.

Viewing a file

1 Select **My stuff,** then **Documents**.

2 Select a document and choose **View**.

Others

The **Others** folder is used to store files which are not pictures, sounds, videos, games or applications. It is used in the same way as the **Documents** folder. You may find that when you transfer files from your computer to your phone that they appear in the **Others** folder rather than the **Documents** folder. If this happens, you can move them.

To move a file from Others to Documents:

1 Select **My Files** then **Others**.

2 Select a file and choose **Options**.

3 Select **Move**.

Movie maker

The Movie maker allows you to create an image slide show combined with music.

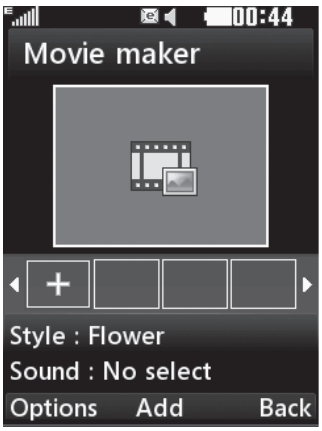

Creating a movie

1 Go to Entertainment and select **Movie maker**.

2 Select + to add an image. Choose the images you want to include then select **Done** in **Options**.

3 Select **Style** menu to choose a movie style.

4 Select **Play** to see what you've created.

Music

Your LG KF750 has a built-in music player so you can play all your favourite tracks. To access the music player, select **Music** from the Multimedia menu. From here you can access a number of folders:

Recently played - View all of the songs you have played recently.

All tracks - Contains all of the songs you have on your phone.

Artists - Browse through your music collection by artist.

Albums - Browse through your music collection by album.

Genres - Browse through your music collection by genre.

Playlists - Contains any playlists you have created.

Shuffle tracks - Listen to your music in a random order.

Playing a song

1 Select **My music**, then **All tracks**.

2 Select the song you want to play and choose **Play**.

3 Press to pause the song.

4 Touch (right) to skip to the next song.

5 Touch (left) to skip to the previous song.

Using options while playing music

Select **Options** and choose from:

Minimise - Make the music player screen disappear so that you can continue using your phone as normal.

Go to my music - Move the file to the My music folder.

Repeat - Repeat the selected track.

Shuffle - Listen to your music in a random order.

Equaliser - Set the equaliser menu.

Visualisation - Select the visual effects.

Add to playlist - Add the file to a playlist.

File info. - View brief details about the file.

Send - Send the song as a message or via Bluetooth.

Delete - Delete the song.

Use as - Use the song as one of your ringtones.

Creating a playlist

You can create your own playlists by choosing a selection of songs from the **All tracks** folder.

1 Select **My music**, then **Playlists**.

2 Select **Add**, enter the playlist name and press **Save**.

3 The All tracks folder will be displayed. Select all of the songs that you would like to include in your playlist; a tick will show next to the file name.

To play a playlist, select it and choose **Play**.

NOTE: To add a second playlist, select **Options** then **Add new playlist**.

Editing a playlist

From time to time, you may want to add new songs or delete songs from a playlist.

1 Select **My music**, then **Playlists**.

2 Select the playlist.

3 Select **Options**.

Add new songs – Add more songs to the playlist. Mark the ones you want and select **Done**.

File info. - View the Name, Size, Date,Time, Type, Duration, Protection and Copyright of the song.

Move up/down – Move the song up or down the list to change the playing order.

Send – Send a song as a message or via Bluetooth.

Remove from list – Remove a song from the playlist.

Mark/Unmark – Select multiple files.

Use as – You can set the song as an effect sound.

Memory manager - You can view the current status of memory.

Deleting a playlist

1 Select **My music**, then **Playlists**.

2 Select **Options** then **Delete** or **Delete all** to delete all of the playlists.

Using the radio

Your LG KF750 has an FM radio feature so you can tune into your favourite stations to listen to on the move.

NOTE: You need to insert your headphones to listen to the radio. Insert them into the same socket as your charger.

Searching for stations

You can tune radio stations by searching for them either manually or automatically. They will be saved to specific channel numbers so you don't have to keep re-tuning. You can save up to 50 channels in your phone.

To auto tune:

1 From **Music** select **FM radio** then **Options**.

2 Select **Auto scan**. The stations found will automatically be allocated to a channel number.

TIP! You can access music using the touch screen. Press and hold the touch screen button on the right-hand side of the phone and choose the **FM Radio** or **Music** icon. You can then scroll though and select your music files or the radio functions by touching the screen.

To manually tune:

1 Select **FM radio** then **Options**.

2 Select **Channel list** and choose the channel number you want to save the station to.

3 Enter the station frequency and touch **Select** to save.

NOTE: You can also manually tune into a station by using (left) and (right) displayed next to the radio frequency.

Editing the channels

You may want to move the stations to another channel so that the ones you listen to most frequently are easier to access.

1 Select **FM radio** then **Options**.

2 Select **Channel list** and select the channel you want to change.

3 Either select a station from one of the other channels, or manually tune the channel into the frequency you want.

You can edit each channel by highlighting it and touching **Options**:

Rename - Rename the channel.

Replace - Set new frequency for the selected channel.

Resetting channels

1 Select **FM radio**, then **Options**.

2 Select **Channel list**, then **Options**.

3 Choose **Reset channel** to reset the current channel or choose **Reset all channels** to reset all of the channels. Each channel will return to the starting 87.5Mhz frequency.

TIP! To improve the radio reception, extend the headset cord, which functions as the radio antenna.

Listening to the radio

Select **FM radio**, then enter the channel number of the station you would like to listen to.

Using voice recorder

Use your voice recorder to record voice memos or other sounds.

1 Select **Multimedia**.

2 Select **Voice recorder** then options and choose from:

Duration – Set the recording duration.

Choose from **MMS msg. size**, **30 secs**, **1 min** or **No limit**.

Quality – Select the sound quality.

Choose from **Super Fine**, **Fine** or **Normal**.

Memory in use - Check the current status of each memory.

Go to Voice recordings – Open the Voice recordings folder in **My sounds**.

3 Select **Rec.** to begin recording.

4 Select **Stop** to end recording.

5 Select **Play** in the options menu to listen to your recording.

Sending the voice recording

1 Once you have finished recording, select options.

2 Select **Send** and choose from **Message**, **Email** or **Bluetooth**. If you choose **Message** or **Email**, the recording will be added to the message and you can write and send it as normal. If you choose Bluetooth, you will be prompted to turn Bluetooth on.

NOTE: After you have finished recording, select **Options** and choose **Play**, **Send**, **File**, **Delete**, **Use as** (to use the recording as your ringtone) or **Go to Voice recordings**.

Organiser

Adding an event to your calendar

1 From the standby screen, press and choose **Organiser**. Select **Calendar**.

2 Select the date you would like to add an event to.

3 Select **Options** then **Add new event**.

4 Select whether you would like to add an **Appointment**, **Anniversary** or **Birthday** and select **Done**.

5 Check the date and enter the time you would like your event to begin.

6 For appointments and anniversaries enter the time and date your event finishes in the lower time and date boxes.

7 If you would like to add a subject or a note to your event, touch **Subject** or **Name** and type in your note.

8 Select **Done** and your event will be saved in the calendar. A cursor will mark the day that any events have been saved to and a bell will ring at the start time of your event, so that you can stay organised.

TIP! You can set a holiday in your calendar. Select each day you are on holiday one at a time, then choose **Options** and select **Set holiday**. Each day will be shaded red. When you come to set an alarm, you can choose to exclude days set as holidays.

Changing your default calendar view

1 From the standby screen press and choose **Organiser**. Select **Settings**.

2 Select **Calendar** and choose either **Month view** or **Week view**.

3 Press **Done** to confirm your choice.

Adding an item to your to do list

1 From the standby screen press and choose **Organiser**.

2 Select **To do** and select **Add**.

3 Set the date for the to do item, add notes and select a priority level: **High**, **Medium** or **Low**.

4 Save your to do list item by selecting **Done**.

TIP! You can edit an item by selecting it, touching **Options** and **Edit**. Cofirm your amends by selecting **Save**.

Sharing a to do item

1 From the standby screen press and choose **Organiser**. Select **To do**.

2 Select the to do item you would like to share, then select **Options**.

3 Select **Send**. You can choose to share your to do item by **Text message**, **Multimedia msg, Email** or **Bluetooth**.

TIP! You can back up and synchronise your calendar with your computer. See PC Sync on page 64.

Adding a memo

1 From the standby screen press and choose **Organiser - Memo**.

2 Select **Add**.

3 Type your memo, followed by **Save**.

4 Your memo will appear on screen next time you open the **Memo** application.

TIP! You can edit an existing memo. Select the one you want to edit and select **Edit**.

Tools

Setting your alarm

1 From the standby screen press and choose **Tools** then **Alarms.**
2 Select **Options** and touch **Add new**.
3 Set the time you would like the alarm to sound.
4 Choose whether you would like your alarm to sound **Once**, **Daily**, **Mon - Fri**, **Mon - Sat**, **Sat - Sun** or **Except holiday**.
5 Select and **Edit** to select a sound for your alarm. To listen to sounds select the sound, and touch **Play**.
6 Add a memo for the alarm and select **Done** when you have finished typing. When the alarm sounds the memo will be displayed.
7 Finally, you can set the snooze interval at **5**, **10**, **20** or **30 mins**, **1 hour** or **off**.
8 Once you have set your alarm, select **Done**.

NOTE: You can set up to 5 alarms.

The alarm will be alerted on even if the phone is switched off.

Using your calculator

1 From the standby screen, press and choose **Tools**. Select **Calculator**.
2 Select the numeric keys to input numbers.
3 For simple calculations, select the function you require (+, –, x, ÷), followed by =.
4 For more complex calculations, select **Options** and choose from **+/–**, **sin**, **cos**, **tan**, **log**, **ln**, **exp**, **sqrt**, **deg** or **rad**.

Using the stopwatch

1 From the standby screen, press and choose **Tools**. Select **Stopwatch**.
2 Select **Start** to begin the timer.
3 Select **Stop** to stop the timer.
4 Select **Lap** to measure each lap time.
5 To restart stopwatch, select **Resume**.
6 Select **Reset** to return to zero.

Converting a unit

1 From the standby screen, press and choose **Tools**. Select **Converter**.

2 Choose whether you would like to convert **Currency**, **Surface**, **Length**, **Weight**, **Temperature**, **Volume** or **Velocity**.

3 You can now select the unit and enter the value you would like to convert from, followed by the unit you would like to convert to.

4 The corresponding value will appear on the screen.

Adding a city to your world time

1 From the standby screen, press and choose **Tools**. Select **World time**.

2 Select **Options**, followed by **Add city**. Start typing the name of the city you require and it will show at the top of the screen. Alternatively choose **Map**, and select your chosen city from the map.

3 Press **Select** to confirm your choice.

TIP! If you are abroad, you can change your time zone from World time by selecting **Options**, followed by **Change current city**. Choose your required city as above.

PC Sync

You can synchronise your PC with your phone to make sure all your important details and dates match, and also as a backup to put your mind at ease.

Installing LG PC Suite on your computer

1 From the standby screen press and choose **Connectivity**.

2 Select **USB connection mode** and click **OK**.

Music - Music Sync mode.

Others - Data Service mode.

3 Insert the supplied CD into your PC. Click on the **LG PC Suite Installer** which will appear on your screen.

4 Select the language you would like the installer to run in and click **OK**.

5 Follow the instructions on the screen to complete the **LG PC Suite Installer wizard**.

6 Once installation is complete, the **LG PC Suite icon** will appear on your desktop.

Connecting your phone and PC

1 Connect the USB cable to your phone and your PC.

2 Double click on the **LG PC Suite Icon** on your desktop.

3 Click on **Connection Wizard** and **USB**.

4 Click on **Next**, then **Next** again, and **Finish**. Your phone and PC are now connected.

Backing up and restoring your phone's information

1 Connect your phone to your PC as outlined above.

2 Click on the **Backup** icon, and select **Backup** or **Restore**.

3 Mark the contents you would like to back up or restore. Select the location you would like to backup information to, or restore information from. Click **OK**.

4 Your information will be backed up.

Viewing your phone files on your PC

1 Connect your phone to your PC as outlined above.

2 Click on the **Contents** icon.

3 All of the documents, flash contents, images, sounds and videos you have saved onto your phone will be displayed on the screen in the LG Phone folder.

TIP! Viewing the contents of your phone on your PC helps you to arrange files, organise documents and remove contents you no longer need.

Synchronising your contacts

1 Connect your phone to your PC.

2 Click on the **Contacts** icon.

3 Select **Transfer**, then **Import from mobile handset**. Your PC will now import and display all contacts saved to your USIM card and handset.

4 Click on **File** and select **Save**. You can now select where you would like to save your contacts to.

NOTE: To backup contacts saved to your USIM card, click on the SIM card folder on your PC screen. Select **Edit** at the top of the screen, then **Select all**. Right-click your contacts and select **Copy to contacts**. Now click on the **Handset** folder on the left of your screen and all your numbers will be displayed.

Synchronising your messages

1 Connect your phone to your PC.

2 Click on the **Messages** icon.

3 All of your PC and phone messages will be displayed in folders on your screen.

4 Use the tool bar at the top of your screen to edit and rearrange messages.

Synchronising your music

1 Connect your phone to your PC.

2 Click on the **Music** icon.

3 The music files you have saved will be displayed on the screen in the Music folder.

PC Sync

NOTE: The following conditions must be met.

- Windows XP Service Pack 2 or higher.
- Windows Media Player 11 or higher.
- USB Connection mode should be active and Music Sync mode should be on.

Using your phone as a mass storage device

Your phone can only be used as a mass storage device if you have a memory card inserted.

1 Disconnect your phone from your PC.

2 From the standby screen, press .

3 Select **Connectivity**, then **USB connection mode**.

4 Highlight **Mass storage** and press **Select**.

5 Connect your phone to your PC. Your phone will read: **Connecting as Mass Storage**… followed by **Connected as Mass Storage Mode**. Do not disconnect during transfer.

6 All of your phone files will automatically be stored onto your PC hard drive.

NOTE: Your phone must be unplugged from your PC to initiate Mass Storage.

NOTE: Mass storage backs up content saved on your memory card only, not your handset memory. To transfer the contents of your handset memory (e.g. contacts) you'll need to synchronise using PC Sync.

PIN for DivX connection

Install the DivX converter which is supplied on the same CD as the PC Sync software.

Once installed select DivX from the Program Files on your PC, then DivX converter followed by Converter.

This will open the Converter application. Use the arrows in the application to change the conversion format to Mobile. If you right-click on the application box and select Preferences, you can change the location that the converted files are saved in.

Once you are ready to convert your files, simply drag and drop the files into the application. You will need then to select Convert for the process to begin. When the process is finished a “Conversion complete“ pop up will be displayed. The converted file can now be transferred to your phone using the Mass Storage functionality (see page 66 for details) or uploaded using the PC Sync software (see page 64 for details).

Browser

With a browser at the tip of your fingers, you can get up-to-date news and weather forecasts as well as information on sports or traffic whenever you need it. In addition, the browser allows you to download the latest music, ringtones, wallpapers and games.

Accessing the web

1 From the standby screen, press and choose **Browser**.

2 To access the browser homepage directly, select **Home.** Alternatively, select **Enter address** and type in your desired URL, followed by **Open**.

NOTE: An additional cost is incurred when connecting to this service and downloading content. Check your data charges with your network provider.

Adding and accessing your bookmarks

For easy and fast access to your favourite websites, you can add bookmarks and save web pages.

1 From the standby screen press and choose **Browser.**

2 Select **Bookmarks**. A list of your Bookmarks will appear on the screen.

3 To create a new folder, select **Options** and choose **Create new folder**. Enter the name of your bookmark folder.

4 To add a new bookmark, select **Options** and touch **Add new**. Enter a name for your bookmark followed by the URL.

5 Select **Done**. Your bookmark will be displayed in the list of bookmarks.

6 To access the bookmark, simply scroll to it and select **Open**.

Saving a page

1 Access your required webpage as described above.

2 Select **Options**, **Save items**, then **Save this page**.

3 Enter a name for the webpage so you can easily recognise it.

4 Select **Save**.

TIP! This menu will also allow you to edit titles of saved pages, protect or unprotect the screen memo, and delete saved pages.

Accessing a saved page

1 From the standby screen press and choose **Browser**.

2 Select **Saved pages**.

3 Select **Open** to connect to the saved page.

Viewing your browser history

1 From the standby screen press and choose **Browser**, and then select **History**.

2 **Visual history** will be displayed. Select **Options** and select **List history**, to show a list of web page titles you have accessed recently.

3 To access one of these pages, simply select the required page and touch **Open**.

Using RSS reader

RSS (Really Simple Syndication) is a family of web feed formats used to publish frequently updated content such as blog entries, news headlines or podcasts. An RSS document, which is called a **feed**, **web feed**, or **channel**, contains either a summary of content from an associated web site or the full text.

RSS makes it possible for people to keep up with their favorite web sites in an automated manner that is easier than checking them manually.

Browser

The user subscribes to a feed by entering the feed's link into the reader or by clicking an RSS icon in a browser that initiates the subscription process. The reader checks the user's subscribed feeds regularly for new content, downloading any updates that it finds.

Adding the Feed

You can input the feed directly yourself: **Browser** → **RSS reader** → **Options** → **Add new** or you can click the feed link by selecting the RSS icon in the webpage.

Updating the RSS reader

1 You can select **Update** or **Update all Options**.

2 If you want to update it automatically, select **Update schedule**.

Changing the web browser settings

1 From the standby screen press and choose **Browser**. Select **Settings**.

2 You can choose to edit **Profiles**, **Appearance settings**, **Cache**, **Cookies**, **Security**, or **Reset Settings**.

3 Once you have changed your settings, touch **Select**.

Using your phone as a modem

Your KF750 can double as a modem for your PC, giving you email and internet access even when you can't connect using wires. You can use either the USB cable or Bluetooth.

Using the USB cable:

1. Ensure you have LG PC Suite installed on your PC.
2. Connect your KF750 and your PC using the USB cable and launch the LG PC Suite software.
3. Click **Communication** on your PC. Then click **Settings** and select **Modem**.
4. Choose **LG Mobile USB Modem** and select **OK**. It will now appear on screen.
5. Click **Connect** and your PC will connect through your KF750.

NOTE: For more information on synchronising using LG PC Suite see page 64.

Using Bluetooth

1. Ensure Bluetooth is switched **On** and **Visible** for both your PC and KF750.
2. Pair your PC and KF750 so that a passcode is required for connection.
3. Use the **Connection wizard** on your LG PC Suite to create an active Bluetooth connection.
4. Click **Communication** on your PC. Then click **Settings**.
5. Click **Modem**.
6. Choose **Standard Modem over Bluetooth link** and click **OK**. It will now appear on screen.
7. Click **Connect** and your PC will connect through your KF750.

Sending and receiving your files using Bluetooth

Bluetooth is a great way to send and receive files as no wires are needed and connection is quick and easy. You can also connect to a Bluetooth headset to make and receive calls.

To send a file:

1 Open the file you want to send.
2 Select Options and choose **Send**. Choose **Bluetooth**.
3 Select **Yes** to turn Bluetooth on.
4 Your KF750 will automatically search for other Bluetooth enabled devices within range.
5 Choose the device you want to send the file to and choose **Select** to send the file.
6 Your file will be sent.

TIP! Keep an eye on the progress bar to make sure your file is sent.

To receive a file:

1 To receive files, your Bluetooth must be both **On** and **Visible**. See **Changing your Bluetooth settings** below for more information.
2 A message will prompt you to accept the file from the sender. Select **Yes** to receive the file.
3 You will see where the file has been saved and you can choose to **View** the file. Files will usually be saved to the relevant folder in My Files.

Changing your Bluebooth settings:

1 Press in the standby screen, and choose **Connectivity**.
2 Choose **Bluetooth** then **Settings**. Make your changes to:

My device visibility - Choose to be Visible, Visible for 1 min or Hidden.

My device name - Enter a name for your KF750.

Supported services - Search for the profile supported by KF750. See **Using your phone as a modem** on page 71 or **Using a Bluetooth headset** on page 73.

My address - Search your Bluetooth device address.

Pairing with another Bluetooth device

By pairing your KF750 and another device, you can set up a passcode-protected connection. This means your pairing is more secure.

1. Check your Bluetooth is **On** and **Visible**. You can change your visibility in the **Settings** menu.
2. Select **Paired devices**, **Options**, then **Add new device**.
3. Your KF750 will search for devices. If devices are found, **Refresh** and **Add** will appear on screen.
4. Choose the device you want to pair with and enter a passcode then press **Add**.
5. Your phone will then connect to the other device, on which you should enter the same passcode.
6. Your passcode-protected Bluetooth connection is now ready.

Using a Bluetooth headset

1. Check your Bluetooth is **On** and **Visible**.
2. Follow the instructions that came with your headset to place your headset in pairing mode and pair your devices.
3. Select **Yes** to **Connect now**. Your KF750 will automatically switch to Headset profile.

Settings

Within this folder you can adapt your settings to personalise your KF750.

NOTE: For information on call settings see page 21.

Changing your screen settings

1 From the standby screen, press and select **Settings**.

2 Select **Screen** and then choose from:

Screen theme - Choose the theme for your standby screen or start-up, shut down the phone.

Menu style - Choose the style used to display menus.

Dialling - Set the display used when making a call.

Font - Adjust the font.

Backlight - Choose how long the backlight remains on for.

NOTE: The longer the backlight is on for, the more battery power is used and you may need to charge your phone more often.

Image quality enhancement - Choosed the menu to enhance the quality of the selected image.

Handset theme - Quickly change the whole look of your screen.

Greeting message- Enter the greeting message used when the phone is switched on.

3 Choose **Select** to save your settings.

Personalising your profiles

You can quickly change your profile on the standby screen. Simply touch the currently active profile icon.

Using the settings menu you can personalise each profile setting.

1 From the standby screen, press and select **Settings**.

2 Select **Profiles** and then choose the profile you want to edit. You cannot edit the **Silent** profile.

3 Select **Options** and choose **Edit**.

4 You can then change all of the sounds and alert options available in the list, including your **Ring tone** and **Volume**, **Message alerts** and more.

Changing your phone settings

Enjoy the freedom of adapting your KF750 so that it works in a way that suits you.

1 From the standby screen, press .

2 Select **Settings**, then **Phone**, and choose from the list below.

Auto key lock - Lock the keypad automatically in the standby screen.

Touchpad - Turn the touchpad vibration **On** or **Off**.

Touchscreen effect - Set the effect tone used when touching the screen.

Languages - Change the language of for your KF750's display.

Power save - Choose to switch the power saving settings **On** or **Off**.

Information - View the technical information for your KF750.

Using Date & Time

Date & Time - Adjust your date and time settings or choose to automatically update the time when you travel or for daylight saving.

Changing your other settings

Your connectivity settings have already been set up by your network operator, so you can enjoy your new phone immediately. If you want to change any settings, use this menu.

Network - Your KF750 connects automatically to your preferred network. To change these settings, use this menu.

Internet profiles - Set the profiles to connect to the internet.

Access points - Your network operator has already saved this information. You can add new access points using this menu.

Packet data conn - Set the packet data connection.

Settings

Changing security settings

PIN code request- Set the phone to ask for the PIN code of your SIM card when switching on the phone.

Handset lock - Set the phone lock to avoid unauthorised use. You will need a security code.

Change codes - Change the codes: PIN/ PIN2/ Security code.

Using memory manager

Your KF750 has three memories available: the phone, the USIM Card and an external memory card (you may need to purchase the memory card separately).

You can use memory manager to determine how each memory is used and see how much space is available.

Press in standby screen. Select **Settings** then **Memory Manager**.

Handset Common memory - View the memory available on your KF750 for images, sounds, videos, flash, MMS, applications, java and others.

Handset reserved memory - View the memory available on your handset for SMS, contacts, calendar items, to do list, memos, alarms, call history, bookmarks and miscellaneous items.

USIM memory - View the memory available on your USIM Card.

External memory - View the memory available on your external memory card (you may need to purchase the memory card separately).

Primary storage setting - choose Handset memory or External memory.

TIP! See page 12 for information on **Installing a memory card**.

Using flight mode

Turn on flight mode by pressing in standby screen, and then select **Settings** and **Profiles**. Select **Flight mode** and press to activate.

Flight mode will not allow you to make calls, connect to the internet, send messages or use Bluetooth.

Accessories

These accessories were supplied with KF750.

Charger

USB cable and CD

Connect and synchronise your KF750 and PC.

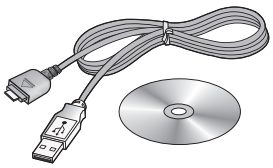

Battery

User Guide

Learn more about your KF750.

Stereo headset

NOTE:

- Always use genuine LG accessories.
- Failure to do this may invalidate your warranty.
- Accessories may be different in different regions; please check with our regional service company or agent for further inquires.

Network service

The wireless phone described in this guide is approved for use on the GSM 900, DCS 1800, PCS1900 and W-CDMA network.

A number of features included in this guide are called Network Services. These are special services that you arrange through your wireless service provider. Before you can take advantage of any of these Network Services, you must subscribe to them through your service provider and obtain instructions for their use from your service provider.

Technical data

General

Product name : KF750

System : GSM 900 / DCS 1800 / PCS 1900 / W-CDMA

Ambient Temperatures

Max : +55°C (discharging), +45°C (charging)

Min : -10°C

Declaration of Conformity

LG Electronics

Suppliers Details

Name

LG Electronics Inc

Address

LG Electronics Inc. LG Twin Towers 20,
Yeouido-dong, Yeongdeungpo-gu, Seoul, Korea 150-721

Product Details

Product Name

GSM 900 / DCS 1800 / PCS 1900 / W-CDMA Terminal Equipment

Model Name

KF750

Trade Name

LG

CE 0168

Applicable Standards Details

R&TTE Directive 1999/5/EC

EN 301 489-01 V1.6.1, EN 301 489-07 V1.3.1
EN 301 489-17 V1.2.1, EN 301 489-24 V1.3.1
EN 301 511 V9.0.2
EN 301 908-1 V3.2.1 EN 301 908-2 V3.2.1,
EN 300 328 V1.6.1
EN 50360/EN 50361:2001
EN 60950-1 : 2001

Supplementary Information

Declaration

I hereby declare under our sole responsibility that the product mentioned above to which this declaration relates complies with the above mentioned standards and Directives

Name	Issued Date
Seung Hyoun, Ji / Director	21.Mar. 2008

Signature of representative

LG Electronics Inc. Amsterdam Office
Veluwezoom 15, 1327 AE Almere, The Netherlands
Tel : +31 - 36- 547 - 8940, e-mail : seokim @ lge.com

Guidelines for safe and efficient use

Please read these simple guidelines. Not following these guidelines may be dangerous or illegal.

Exposure to radio frequency energy

Radio wave exposure and Specific Absorption Rate (SAR) information This mobile phone model KF750 has been designed to comply with applicable safety requirements for exposure to radio waves. These requirements are based on scientific guidelines that include safety margins designed to assure the safety of all persons, regardless of age and health.

- The radio wave exposure guidelines employ a unit of measurement known as the Specific Absorption Rate, or SAR. Tests for SAR are conducted using standardised methods with the phone transmitting at its highest certified power level in all used frequency bands.
- While there may be differences between the SAR levels of various LG phone models, they are all designed to meet the relevant guidelines for exposure to radio waves.
- The SAR limit recommended by the International Commission on Non-Ionizing Radiation Protection (ICNIRP) is 2W/kg averaged over 10g of tissue.
- The highest SAR value for this model phone tested by DASY4 for use at the ear is 0.5 W/kg (10g) and when worn on the body is 0.755 W/kg (10g).
- SAR data information for residents in countries/regions that have adopted the SAR limit recommended by the Institute of Electrical and Electronics Engineers (IEEE), which is 1.6 W/kg averaged over 1g of tissue.

Product care and maintenance

⚠ WARNING

Only use batteries, chargers and accessories approved for use with this particular phone model. The use of any other types may invalidate any approval or warranty applying to the phone, and may be dangerous.

- Do not disassemble this unit. Take it to a qualified service technician when repair work is required.

- Keep away from electrical appliances such as TVs, radios, and personal computers.
- The unit should be kept away from heat sources such as radiators or cookers.
- Do not drop.
- Do not subject this unit to mechanical vibration or shock.
- Switch off the phone in any area where you are required by special regulations. For example, do not use your phone in hospitals as it may affect sensitive medical equipment.
- Do not handle the phone with wet hands while it is being charged. It may cause an electric shock and can seriously damage your phone.
- Do not to charge a handset near flammable material as the handset can become hot and create a fire hazard.
- Use a dry cloth to clean the exterior of the unit (do not use solvents such as benzene, thinner or alcohol).
- Do not charge the phone when it is on soft furnishings.
- The phone should be charged in a well ventilated area.
- Do not subject this unit to excessive smoke or dust.
- Do not keep the phone next to credit cards or transport tickets; it can affect the information on the magnetic strips.
- Do not tap the screen with a sharp object as it may damage the phone.
- Do not expose the phone to liquid or moisture.
- Use the accessories like earphones cautiously. Do not touch the antenna unnecessarily.

Efficient phone operation

Electronics devices

All mobile phones may get interference, which could affect performance.

- Do not use your mobile phone near medical equipment without requesting permission. Avoid placing the phone over pacemakers, for example, in your breast pocket.
- Some hearing aids might be disturbed by mobile phones.
- Minor interference may affect TVs, radios, PCs, etc.

Guidelines for safe and efficient use

Road safety

Check the laws and regulations on the use of mobile phones in the area when you drive.

- Do not use a hand-held phone while driving.
- Give full attention to driving.
- Use a hands-free kit, if available.
- Pull off the road and park before making or answering a call if driving conditions so require.
- RF energy may affect some electronic systems in your vehicle such as car stereos and safety equipment.
- When your vehicle is equipped with an air bag, do not obstruct with installed or portable wireless equipment. It can cause the air bag to fail or cause serious injury due to improper performance.
- If you are listening to music whilst out and about, please ensure that the volume is at a reasonable level so that you are aware of your surroundings. This is particularly imperative when near roads.

Avoid damage to your hearing

Damage to your hearing can occur if you are exposed to loud sound for long periods of time. We therefore recommend that you do not turn on or off the handset close to your ear. We also recommend that music and call volumes are set to a reasonable level.

Glass Parts

Some parts of your mobile device are made of glass. This glass could break if your mobile device is dropped on a hard surface or receives a substantial impact. If the glass breaks, do not touch or attempt to remove. Stop using your mobile device until the glass is replaced by an authorized service provider.

Blasting area

Do not use the phone where blasting is in progress. Observe restrictions, and follow any regulations or rules.

Potentially explosive atmospheres

- Do not use the phone at a refueling point.
- Do not use near fuel or chemicals.
- Do not transport or store flammable gas, liquid, or explosives in the same compartment of your vehicle as your mobile phone and accessories.

In aircraft

Wireless devices can cause interference in aircraft.

- Turn your mobile phone off before boarding any aircraft.
- Do not use it on the ground without permission from the crew.

Children

Keep the phone in a safe place out of the reach of small children. It includes small parts which may cause a choking hazard if detached.

Emergency calls

Emergency calls may not be available under all mobile networks. Therefore, you should never depend solely on the phone for emergency calls. Check with your local service provider.

Battery information and care

- You do not need to completely discharge the battery before recharging. Unlike other battery systems, there is no memory effect that could compromise the battery's performance.
- Use only LG batteries and chargers. LG chargers are designed to maximize the battery life.
- Do not disassemble or short-circuit the battery pack.
- Keep the metal contacts of the battery pack clean.
- Replace the battery when it no longer provides acceptable performance. The battery pack maybe recharged hundreds of times until it needs replacing.
- Recharge the battery if it has not been used for a long time to maximize usability.

Guidelines for safe and efficient use

- Do not expose the battery charger to direct sunlight or use it in high humidity, such as in the bathroom.
- Do not leave the battery in hot or cold places, this may deteriorate the battery performance.
- There is risk of explosion if the battery is replaced by an incorrect type.
- Dispose of used batteries according to the manufacturer's instructions. Please recycle when possible. Do not dispose as household waste.
- If you need to replace the battery, take it to the nearest authorized LG Electronics service point or dealer for assistance.
- Always unplug the charger from the wall socket after the phone is fully charged to save unnecessary power consumption of the charger.
- Actual battery life will depend on network configuration, product settings, usage patterns, battery and environmental conditions.

LG Electronics Garantiebestimmungen und - bedingungen

Vielen Dank, dass Sie sich für dieses Produkt entschieden haben. Wir sind sicher, dass Ihr neues Gerät Ihnen in den kommenden Jahren viel Freude bereiten wird.

Für dieses Produkt übernehmen wir gegenüber Ihrem Fachhändler eine Garantie von 24 Mo-naten ab Rechnungs-/Belegdatum. Die Garantiezeit für mitgelieferte Akkus ist jedoch auf 6 Monate begrenzt. Falls Sie nach dem Lesen der Bedienungsanleitung davon überzeugt sind, dass Ihr Gerät einen technischen Fehler hat, sollten Sie das Gerät umgehend beim Händler bei dem Sie es gekauft haben reklamieren.

Autorisierte LG Electronics Service-Händler und Service-Zentren in anderen EG-Staaten werden für Ihre Reklamation die im Land der Instandsetzung üblichen Reparaturbedingungen anwenden. In Problemfällen sind wir gerne bereit, Ihnen bei Fragen zur Garantie oder der Bedienung Ihres Gerätes zu helfen.

Unsere Adresse ist : **LG Electronics Deutschland GmbH**
Kundendienst
Jakob-Kaiser-Str. 12
47877 Willich
Tel.: 01805-442639 (0,14 €/ Min.)

Garantiebestimmungen und -bedingungen

1 Die Garantie gilt nur im Zusammenhang mit der Originalrechnung, dem Kassenbeleg oder einer Bestätigung von LG Electronics Deutschland GmbH über die Garantiedauer. Ist die Seriennummer des Produktes nicht vorhanden oder nicht lesbar, so ist die Garantie von LG Electronics ungültig. In diesem Fall sollten Sie sich an den Händler wenden, bei dem Sie das Produkt gekauft haben.

2 Es liegt allein im Ermessen von LG Electronics, das defekte Gerät oder defekte Bestandteile zu reparieren oder zu ersetzen. Alle ausgetauschten Bestandteile gehen in das Eigentum von LG Electronics über.

3 LG Electronics legt großen Wert auf gute Serviceleistungen, so dass Reparaturen schnell und zuverlässig ausgeführt werden. Deshalb werden alle Garantiereparaturen von LG Electronics direkt, oder durch von LG Electronics autorisierte Service-Zentren durchgeführt. Wird die Reparatur von einer nicht autorisierten Person durchgeführt, übernimmt LG Electronics weder Kosten noch Haftung, es sei denn, die Reparatur ist vorher mit dem LG Electronics-Kundendienst abgestimmt worden.

4 Alle Produkte von LG Electronics entsprechen den Spezifikationen des jeweiligen Landes, in denen sie verkauft werden. Alle Kosten, die aus einer etwaigen Umrüstung der Geräte entstehen, werden von LG Electronics nicht übernommen.

5 Die Garantieleistungen von LG Electronics schließen die folgenden Punkte nicht ein:
- Regelmäßige Prüfungen, Wartungen, Reparaturen und Austausch von Teilen, die dem normalem Verschleiß unterliegen.
- Aktualisierung von Software aufgrund veränderter Netzparameter.
- Schäden am Produkt aufgrund von falscher Benutzung oder Mißbrauch, zweckfremder Verwendung des Produktes, Nichtbeachtung der Bedienungsanleitung, Anschuß von nicht durch LG Electronics geliefertem Zubehör
- Einbau oder Verwendung des Produktes in einer Weise, die den geltenden technischen Normen und Sicherheitsnormen nicht entspricht.
- Schäden, verursacht durch Sturm, Wasser, Feuer, Überspannung, höhere Gewalt oder Krieg, oder andere Gründe, auf die LG Electronics keinen Einfluß hat
- Schäden, die durch den Transport oder unsachgemäße Verpackungen entstehen

6 Die in dem jeweiligen Land geltenden Rechte des Verbrauchers, zum Beispiel Forderungen gegenüber dem Verkäufer, wie im Kaufvertrag niedergelegt, werden von dieser Garantieerklärung nicht berührt. LG Electronics, seine Niederlassungen und Distributoren, haften nicht für direkte oder indirekte Schäden oder Verluste, soweit nicht zwingende gesetzliche Bestimmungen dem entgegenstehen.

LG Electronics Inc.

MEMO

MEMO

MEMO

MEMO

MEMO

MEMO