LG

CYON

www.cyon.co.kr

| LG-KU9600 | 사용설명서

사고나 위험을 미리 막기 위해 사용 전에 '안전을 위한 주의사항'을 반드시 읽고 정확하게 사용하여 주십시오. (2~6쪽)

사용설명서의 화면과 그림은 실물과 다를 수 있습니다.

주요 기능

를 누른 후 원하는 메뉴기능을 선택하세요.

전화/메시지

SHOW
- 고객센터/요금조회 52쪽
- 검색 52쪽
- 생활편의서비스 52쪽
- 통화편의서비스 53쪽
- 문자/메일/메신저 54쪽
- SHOW사이트접속 54쪽

메시지작성 55쪽

수신메시지 57쪽

전화번호부 59쪽

통화목록 67쪽

전화걸기 68쪽

Video 69쪽

메시지
- 메시지작성 72쪽
- 메시지보관함 72쪽
- 문자컨텐츠함 78쪽
- 이메일 79쪽
- 문자서비스Plus 80쪽
- 스팸메시지설정 80쪽
- 메시지환경설정 81쪽

* 빨간색으로 표시된 메뉴 기능은 자주 사용되는 기능을 표시했습니다.

TTA마크( )가 있는 표준형 충전기를 사용하지 않으면 터치 오동작의 원인이 될 수 있습니다.

멀티미디어

카메라 84쪽
- 사진/동영상촬영 84쪽
- 카메라앨범 91쪽
- 외장메모리앨범 94쪽
- 영상통화앨범 94쪽
- 뮤비스튜디오 95쪽
- 사진편집 97쪽
- 핫코드 98쪽
- 사진업로드하기 99쪽
- 동영상업로드하기 100쪽
- 촬영설정초기화 100쪽

갤러리 101쪽

TV 107쪽

뮤직 111쪽

CYON게임 113쪽

포켓어플 118쪽

컨텐츠탐색기 119쪽

문서뷰어 124쪽

(휴대폰 잠금 상태일 경우 🔒I⏻을 짧게 누르세요.)

다이어리

알람/모닝콜 127쪽
일정 129쪽
시간표 131쪽
수첩 132쪽
지하철노선도 137쪽
전자사전 138쪽
음성메모 141쪽
편의기능
데이터통합검색 142쪽
계산기 143쪽
단위변환기 143쪽
세계시간 144쪽
스톱워치 145쪽
시작도움말 145쪽

잠금(🔒I⏻)버튼

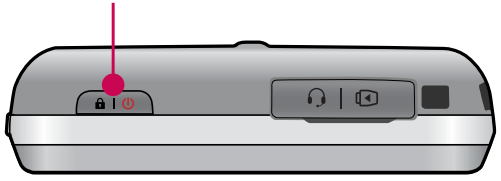

앞면

설정

소리/진동
매너모드설정 146쪽
벨/진동전환 147쪽
벨소리/진동 148쪽
벨/링접속 149쪽
자동에티켓설정 150쪽
메시지수신음 150쪽
메시지링접속 151쪽
효과음 151쪽
부재전화알림 152쪽
정시알림음 153쪽
화면
스크린세이버설정 153쪽
대기화면설정 154쪽
상황별화면설정 157쪽
그림나라접속 157쪽
포토나라접속 157쪽
조명시간/밝기 158쪽
글꼴 158쪽
메뉴스타일 158쪽
다이얼숫자 159쪽
블루투스 162쪽
통화설정 169쪽
터치설정 173쪽
이동식디스크 174쪽
휴대폰잠금
전화발신제한 176쪽
인터넷사용제한 176쪽
사생활보호 177쪽
전체잠금 177쪽
비밀번호변경 178쪽
휴대폰설정
슬라이드닫기설정 178쪽
비행기모드 179쪽
셀프지킴이 179쪽
SHOW로밍설정 180쪽
모션무음설정 183쪽
에코절전모드 183쪽
USIM설정 184쪽
메모리/초기화 185쪽
Language 186쪽
내휴대폰정보 186쪽
휴대폰시각설정 187쪽
통신환경 187쪽

안전을 위한 주의사항

'안전을 위한 주의사항'은 제품을 안전하고 올바르게 사용하여 사고나 위험을 미리 막기 위한 것이므로 반드시 지켜 주시고, 사용설명서를 읽고 난 후 항상 볼 수 있는 장소에 보관하세요.

⚠경고 지시사항을 위반하였을 때, 심각한 상해나 사망이 발생할 가능성이 있는 경우

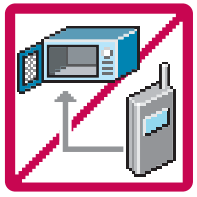

휴대전화가 물에 젖었을 경우, 건조하기 위해 휴대전화를 가열시킬 수 있는 곳(난로, 전자렌지 등)에 넣지 마세요. 폭발하거나 변형 또는 고장의 원인이 될 수 있습니다.
휴대전화 또는 배터리가 물이나 액체 등에 젖은 경우 라벨의 색상이 바뀝니다. 이 경우 제품 고장 시 무료 서비스를 받을 수 없으므로 휴대전화 사용 시 주의하세요. (라벨은 제품 내부에 부착되어 있습니다.)

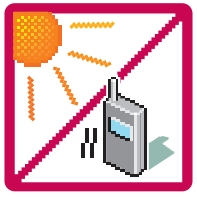

온도가 높거나 습기가 있는 장소에서는 사용하지 마세요. (동작 온도 : -20˚C ~ 50˚C)
비에 젖거나 음료수 등을 흘리거나, 이불, 전기장판, 카펫 위에 장시간 올려 놓거나 찜질방 등 고온/다습 환경에서 사용하게 되면 배터리 폭발의 원인이 되거나 고장의 원인이 될 수 있습니다. 배터리를 직사광선이 드는 자동차 유리창 부근 등 밀폐된 고온의 장소에 두지 마세요. 외관 변형, 고장 및 폭발 위험이 있습니다.

배터리의 접촉 단자(금속부위)에 목걸이, 열쇠, 동전, 시계 등의 전기가 흐르는 물체들로 부터 연결되지 않도록 주의하고 동물이나 못 등 날카로운 것으로 배터리에 충격을 주지 마세요. 합선시킬 경우, 폭발 위험이 있으므로 절대 금하여 주세요.

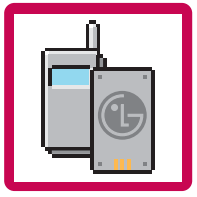

반드시 지정된 전용 배터리와 액세서리, 소프트웨어를 사용하고 당사 휴대전화 이외에 다른 용도로 사용하지 마세요. 육안으로 식별이 가능한 정도의 부풀음이 발생되면 제조사 또는 판매자로 즉시 문의하세요.
정품이 아닌 배터리와 액세서리 사용 시 수명이 단축되거나 폭발할 위험이 있으며, 불법(비정식) 소프트웨어 사용 시 휴대전화에 손상을 줄 수 있습니다. 이 경우 무료서비스를 받을 수 없습니다.

⚠경고 지시사항을 위반하였을 때, 심각한 상해나 사망이 발생할 가능성이 있는 경우

휴대전화 및 충전기는 어린이 손에 닿지 않는 곳에 보관하세요.
배터리를 입에 넣거나 파손된 배터리를 사용할 경우 인체에 영향을 줄 수 있으며, 감전 · 전자파 노출의 위험이 있을 수 있습니다.
제품의 덮개류(이어마이크)를 비롯한 부품들을 어린이가 삼키지 못하게 주의하세요. 질식이나 식도 걸림 등의 위험이 있습니다.

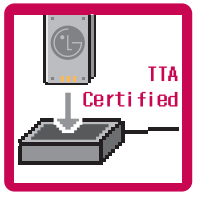

배터리 충전은 반드시 TTA Certified 인증을 획득한 표준형 충전기를 사용하여야 합니다.
TTA Certified 인증을 받지 않은 충전기 사용 시 배터리의 수명이 단축되거나 폭발할 위험이 있으며 휴대전화에 손상을 줄 수 있습니다. 이 경우 무료서비스를 받을 수 없습니다.

임의로 분해하거나, 충격을 주지 말고, 충전 중인 상태로 전화를 걸거나 받지 마세요.
감전, 누전 화재의 원인이 될 수 있습니다.

병원이나 비행기 등 휴대전화 사용이 금지된 장소에서는 사용하지 마세요.
병원 및 비행기 기기에 영향을 미칠 수 있습니다.

운전 중에는 매우 위험하오니 휴대전화를 작동하거나 전화번호를 찾는 등 휴대전화를 사용하지 마세요.
부득이한 경우 이어마이크 또는 핸즈프리 카 키트를 사용하거나, 차를 세운 후 통화하세요. 자동차 탑승 시 에어백 근처에 휴대전화를 두거나, 핸즈프리 카 키트를 설치하지 마세요. 에어백이 터지는 경우에 심각한 상해를 입을 수 있습니다.

폭풍, 천둥, 번개가 심하게 칠 때는 휴대전화 사용을 자제해 주시기 바라며, 전원코드와 충전기를 함께 뽑아 두세요. 낙뢰로 인해 심각한 상해를 입을 수 있으며, 화재가 발생할 수 있습니다.

안전을 위한 주의사항

⚠경고 지시사항을 위반하였을 때, 심각한 상해나 사망이 발생할 가능성이 있는 경우

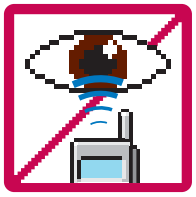

적외선 통신을 할 때 적외선 창을 직접 쳐다보지 마세요. 적외선 창을 눈으로 보는 경우 시력 손상의 위험이 있습니다. 카메라 플래시 사용 시, 눈에 직접 빛을 쏘일 경우 눈에 무리가 오거나 실명을 할 수 있으니 주의하세요.

귀에 직접 대고 전원을 켜거나 끄지 마시고, 이어마이크 음량을 크게 한 상태로 장시간 음악을 듣거나 보행 중에 특히 횡단보도에서는 사용하지 마세요. 청각 장애의 원인이 될 수 있으며, 심각한 상해를 입을 수 있습니다.

전원 코드가 흔들리지 않도록 확실히 꽂아 주시고, 뺄 때는 코드를 잘 잡고 빼 주세요.
접속이 불안정한 경우, 심선의 일부가 단선된 경우는 발열 발화의 원인이 될 수 있습니다.
전원코드를 손상(가공하거나, 무리하게 구부리거나, 비틀거나, 잡아 당기거나, 틈사이에 끼우거나, 가열하거나, 절단하거나) 시키지 말고, 콘센트 끼우는 부분이 헐거울 때에는 사용하지 마세요.
코드가 파손되어 화재, 감전의 원인이 될 수 있습니다. 전원코드 위에 무거운 것을 놓거나 기기 밑에 깔려 눌리지 않도록 하세요. 화재나 감전의 위험이 있을 수 있습니다.

휴대전화가 젖은 상태에서는 절대로 전원 버튼을 누르면 안되며, 젖은 손으로 휴대전화나 어댑터 또는 전원 코드를 만지지 마세요.

폭발 위험 지역에서는 휴대전화를 사용하지 마세요.
고주파용 기기에 영향을 미칠 수 있습니다. 주유 중에는 휴대전화를 꺼두는 것이 안전합니다.

휴대전화를 청소하기 위해 화학물질(알코올, 벤젠, 시너 등)이나, 세제 등을 사용하지 마세요. 화재가 발생할 수 있습니다.
휴대전화나 충전기를 청소할 때는 부드러운 헝겊으로 가볍게 닦아 주세요.
휴대전화용 목걸이가 전철 문, 자동차 문에 낄 경우 매우 위험하오니 주의하세요.

⚠주의 지시사항을 위반하였을 때, 경미한 상해나 제품 손상이 발생할 가능성이 있는 경우

먼지가 많은 장소에 설치하지 마시고, 전원 코드를 열기구에 근접하지 않도록 하세요.
청소 시 전원 코드를 빼고, 전원 플러그의 핀 부위에 먼지 등이 묻어있을 때는 깨끗이 닦아 주세요.
제품의 덮개류는 꼭 끼워 이물질(모래, 먼지, 담뱃재 등)이 들어가지 않도록 하세요.

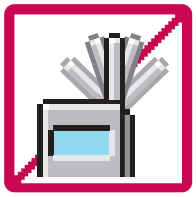

통화 중에는 안테나 부위를 손으로 잡거나 신체 부위에 닿지 않도록 하세요.
장시간 통화 시 휴대전화에서 열이 발생되며, 통화 성능이 나빠질 수 있습니다.

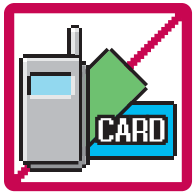

신용카드, 전화카드, 통장, 승차권 등의 자성을 이용한 제품은 휴대전화 가까이 두지 마세요.
휴대전화 자기에 의해 정보가 훼손될 수 있습니다.
차량용 자석 거치대를 사용할 경우 휴대전화가 정상 동작하지 않을 수 있습니다.

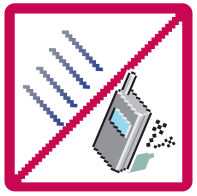

진동 및 충격을 피하고, 사용하지 않을 때나 부재 시에는 전원 코드를 콘센트에서 뺀 후, 떨어뜨리지 않도록 안전한 곳에 보관하세요.
휴대전화를 심하게 떨어뜨리거나, 두드리거나, 흔들지 마세요. 또한 주머니에 넣거나 허리 등에 차지 마세요.
휴대전화가 파손되어 다칠 우려가 있으며, 내부의 보드가 망가질 수 있습니다.

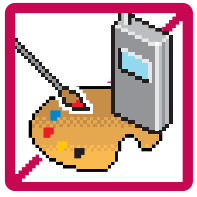

체질에 따라 알레르기 반응을 보일 수 있으므로 주의하세요.
휴대전화에 색을 칠할 경우 외관이나 화면이 훼손되거나 고장의 원인이 될 수 있습니다. 또 외관의 도료가 벗겨지거나 휴대전화 재질에 따라 알레르기 반응을 보일 경우 휴대전화 사용을 멈추고 의사와 상담하세요.

안전을 위한 주의사항

⚠주의 지시사항을 위반하였을 때, 경미한 상해나 제품 손상이 발생할 가능성이 있는 경우

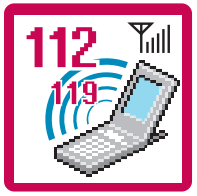

긴급전화는 통화권 안에서만 가능하므로, 전원 및 통화가능 여부를 미리 확인하세요.
배터리는 주위의 이상현상(고온, 다습 등)이 있을 때는 자체의 보호 회로가 작동되어 휴대전화 전원이 중단됩니다. 이때에는 배터리를 휴대전화에서 뺀 후, 다시 끼워 사용하세요.

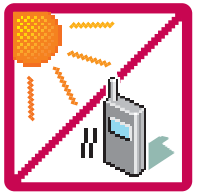

배터리를 사용하지 않고 장시간 방치할 때는 충전시킨 후, 실온에서 보관하세요.
장시간 방치 후 다시 사용하려면 완전히 충전한 후 사용하는 것이 좋으며, 배터리가 변형이 되었을 때에는 바로 배터리를 분리해 주시고 가까운 서비스 센터에 문의하세요. 너무 춥거나 더운 곳에서는 충전이 되지 않고 충전기가 적색으로 깜박입니다. 또한 충분히 충전된 배터리라도 자체 특성에 의해 전압이 낮아져 사용시간이 짧아질 수 있습니다.

휴대전화의 데이터는 별도로 기록/보관해 두세요.
사용자의 부주의나 제품의 고장 수리 시 또는 업그레이드 시, 부득이한 경우 휴대전화에 저장된 주요 내용이 지워질 수 있으니 중요한 번호는 미리 메모해 두세요. (벨소리, 문자/음성 메시지, 캐릭터, 사진/동영상 등이 초기화 될 수 있습니다.)
데이터 유실로 인한 피해는 제조업체가 책임지지 않으니 특별히 주의하세요.

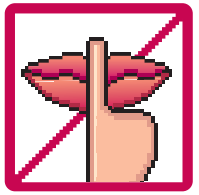

공공장소에서 휴대전화를 사용할 경우, 진동으로 하는 등 타인에게 방해가 되지 않도록 하세요.
휴대전화 사용 시 극히 일부 전자/통신 제품이 전자파에 영향을 받을 수 있으므로 주의하시기 바라며, 사용설명서에 표기되지 않은 방법으로 휴대전화를 다른 장비에 연결하지 마세요.

본 휴대전화는 전자파 인체보호기준에 적합한 제품입니다. 사용자의 건강과 안전을 위해 LG에서 제공하는 정품을 사용하세요. 그렇지 않은 경우 안전을 보장하지 못할 수도 있습니다.

차례

사용하기 전에

안전을 위한 주의사항 ..... 2~6
차례 ..... 7~9
기능버튼 설명 ..... 10~11
메뉴 이동, 선택 방법 12
터치잠금 설정/해제 13
싸이언 위젯 14
제스처 기능 15
휴대전화 상태표시 16
구성품 17
USIM 카드를 사용하려면 18
구성품을 사용하려면 .....19~20
충전하려면.....21
충전 시간..... 22~23
배터리 사용시간 23
배터리 특징 24

전화기능

휴대전화 켜고 끄기 25
음성전화 걸기, 음성전화 받기.. 26
최근 전화번호로 다시 걸기 27
음성통화 중 메뉴.....28~35
메시지.....28
번호검색연결.....29~30
회의통화 31
상대방전화연결 32
영상통화전환, 통화중녹음.... 33
번호검색전달, 자기번호송출 ..34
일정검색, 통화일시중단 35
영상통화를 사용하기 전에..36~37
영상통화 걸기 38
영상통화 받기 39
영상통화 중 메뉴..... 40~44
SHOW Call 44
동시작업 기능.....45~46
문자 입력 방법 ..... 47~49

전화/메시지

SHOW인터넷 50
SHOW다운로드팩, SHOW비디오.. 51
SHOW..... 52~54
고객센터/요금조회, 검색, 생활편의서비스.. 52
통화편의서비스 53
문자/메일/메신저, SHOW사이트접속..54
메시지작성 ..... 55~56
수신메시지 ..... 57~58
전화번호부 ..... 59~64
전화번호검색 ..... 59~60
새번호등록 ..... 60~62
단축번호관리 63
그룹관리 .....64~65
최근검색목록, 전화부이동/복사..66
저장메모리선택 67
통화목록 67
전화걸기 68
Video .....69~71
SHOW Video, 도시락, 보관함..69
마이리스트.....70
메모리정보, 환경설정, 도움말...71
메시지 ..... 72~78
메시지작성..... 72
메시지보관함 .....72~78
문자컨텐츠함 ..... 78~79
이메일 79
문자서비스Plus.....80
스팸메시지설정 ..... 80~81

차례

메시지환경설정 ..... 81~82

멀티미디어

촬영하기 전에 83
카메라 ..... 84~86
사진촬영 ..... 84~87
동영상촬영 ..... 88~90
카메라앨범 .....91~93
외장메모리앨범, 영상통화앨범...94
뮤비스튜디오.....95~96
사진편집 .....97~98
핫코드.....98~99
사진업로드하기.....99
동영상업로드하기, 촬영설정초기화..100
갤러리 ..... 101~102
TV를 이용하기 전에 ..... 103~106
TV ..... 107~110
뮤직 ..... 111~112
MP3플레이어.....111~112
MP3.....112
CYON게임 ..... 113~117
포켓어플.....118
컨텐츠탐색기 ..... 119~123
문서뷰어.....124~126
파일뷰어 .....124~125
텍스트뷰어 ..... 125~126

다이어리

알람/모닝콜 ..... 127~128
달력보기 129
일정 ..... 129~130
시간표.....131
수첩 .....132~136
할일.....132
D-Day 133
메모 134
그림메모 135
비밀수첩 136
지하철노선도 137
전자사전 ..... 138~141
음성메모 ..... 141~142
편의기능 ..... 142~145
데이터통합검색 142
계산기, 단위변환기 143
세계시간 144
스톱워치, 시작도움말 145

설정

소리/진동 ..... 146~153
매너모드설정 146
벨/진동전환 147
벨소리/진동 148
벨/링접속 149
자동에티켓설정, 메시지수신음..150
메시지링접속 151
효과음 .....151~152
부재전화알림 152
정시알림음 153
화면 ..... 153~159
스크린세이버설정 153
대기화면설정 ..... 154~156
상황별화면설정, 그림나라접속,
포토나라접속, ... 157
조명시간/밝기, 글꼴 158
메뉴스타일, 다이얼숫자 159
블루투스(Bluetooth®) 기능 160

블루투스 장치를 연결하여
사용하기 전에 ..... 160~161
블루투스 ..... 162~168
통화설정 ..... 169~172
전화받는방법.....169
영상통화설정 ..... 169~170
전화거절메시지 170
전화수신차단 171
전화사용내역, 기본지역번호 .. 172
터치설정 173
터치효과설정, 터치민감도설정,
터치자동잠금 173
이동식디스크 ..... 174~175
휴대폰잠금 ..... 176~178
전화발신제한, 인터넷사용제한 .. 176
사생활보호, 전체잠금 177
비밀번호변경 178
휴대폰설정 ..... 178~189
슬라이드닫기설정.....178
비행기모드 179
셀프지킴이 .....179~180
SHOW로밍설정.....180~182
모션무음설정, 에코절전모드 .. 183
USIM설정 ..... 184~185
메모리/초기화 ..... 185~186
Language, 내휴대폰정보 186
휴대폰시각설정..... 187
통신환경 ..... 187~189
국제전화/go! 한글 190

부록

외장 메모리 191
외장 메모리 카드를 PC에 연결하려면 ..192
CYON PC 프로그램 ..... 193~194
MP3 다운로드/소프트웨어 업그레이드
..... 195
고장이라고 생각하기 전에
..... 196~198
휴대전화 규격 및 특성/정보 메모
..... 199
고객 안내 200
제품보증서 201
FOR FOREIGNER(English Version)..202
MP3/동영상 파일을 사용하시기 전에
꼭! 읽어보세요 ..... 203~204

사용자의 이해를 돕기 위해 버튼 모양을 변경하였습니다.

버튼 표시 방법

(통 화 버튼):
(종 료 버튼):
(지움/이전 버튼):
(획추가 버튼): 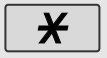

(쌍자음 버튼):

숫자 버튼: 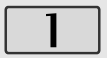 ~ 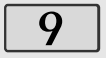

(전원/잠금 버튼):
(카메라/멀티태스킹 버튼):
(볼 륨 버튼):

기능버튼 설명

전면 카메라 렌즈

스피커

근접 센서

싸이언 위젯 상태표시(14쪽 참조)

제스처 기능(15쪽 참조)

SHOW팝업(54쪽 참조)

싸이언 위젯 기능(14쪽 참조)

- 통화 화면에서 근접센서가 귀에 가까워지면 자동으로 조명이 꺼지며, 귀에서 멀어지면 조명이 켜집니다.
- 근접센서 부분을 보호필름이나 파우치, 또는 LG정품이 아닌 보호케이스로 덮지 않도록 주의하세요. 오작동(터치, 화면 등)의 원인이 될 수 있습니다.

: 다이얼 화면(짧게 누름)

: 전화번호부 검색 화면(짧게 누름), 단축번호 관리(길게 누름)

: SHOW 메뉴

: 메시지 메뉴(짧게 누름), 메시지 작성으로 바로 진입(길게 누름)

: 메뉴

통화 버튼
전화 걸기/받기, 통화목록 확인할 때

종료 버튼
통화를 끝낼 때, 대기화면으로 돌아올 때, 수신보류할 때

지움/이전 버튼
표시된 문자나 숫자를 지울 때,
이전 화면으로 이동할 때(짧게 누름)

전원버튼 (길게 누름),
잠금버튼 (터치 기능을 잠금/해제 할 때 사용)

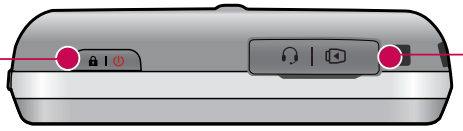

스테레오 이어마이크 연결구,
USB 데이터 통신케이블 및 충전기 연결구

볼륨 버튼

1. 통화 상태에서 통화음량 조절
2. 기능을 순차적으로 검색할 때
3. 대기화면에서 벨/진동크기, 터치소리/터치 진동 크기, 사운드모드 조절 (짧게 누름)
   대기화면에서 볼륨( ) 버튼으로 음성메모 진입 (길게 누름)
4. MP3 재생중 음량 조절
5. 전화 수신 시 수신보류 (길게 누름)
6. 메시지 상세보기 화면에서 글꼴 확대/축소 (확대/축소 설정된 이후 재설정시까지 유지됩니다.)

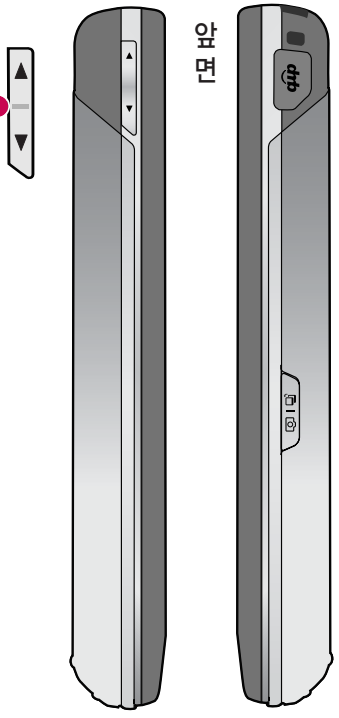

DMB 안테나 삽입구

카메라, 멀티태스킹 버튼

1. 촬영 기능 (길게 누름)
2. 멀티태스킹 기능을 이용할 때 (짧게 누름)

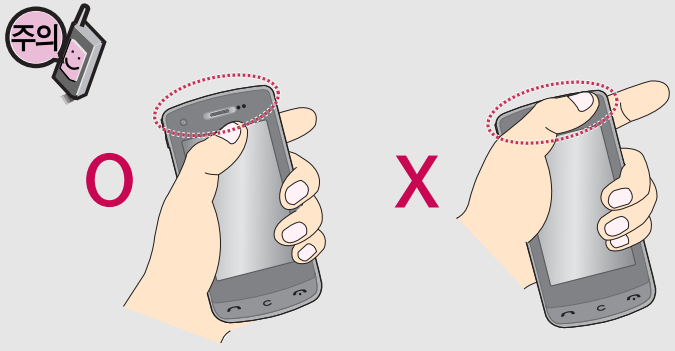

- 통화 중이거나 데이터 교환 중에 안테나가 내장된 윗부분을 손으로 잡게 될 경우 통화품질에 영향을 줄 수 있으므로 주의하세요.
- 휴대전화의 안테나 부분에 영향을 주는 금속 재질의 스티커 등 액세서리 사용시 통화 성능이 크게 저하될 수 있으니 주의하세요.

메뉴 이동, 선택 방법

1

❶ 터치상태에서 좌/우로 움직이면 메뉴가 이동합니다.

❷ 원하는 메뉴를 바로 터치하여 선택할 수 있습니다.

참고 화면을 천천히 이동할 때는 화면을 터치상태에서 좌/우로 움직이고 화면을 빨리 이동할 때는 원하는 방향으로 넘기듯이 터치하세요.

2

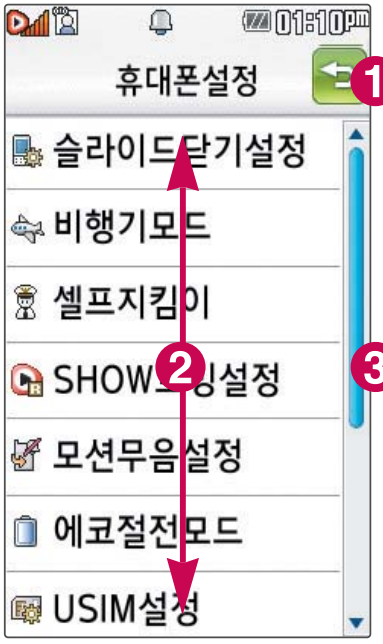

❶ 터치하면 이전 메뉴로 이동합니다.

❷ 터치상태에서 위/아래로 움직이면 메뉴가 이동합니다.

❸ ▲/▼를 터치하거나 터치영역부분의 위/아래를 터치하면 메뉴가 이동합니다.

3

❶ 터치상태에서 위/아래로 움직이면 메뉴가 이동합니다.

❷ ▲/▼를 터치하거나 터치영역부분의 위/아래를 터치하면 메뉴가 이동합니다.

4

❶ ◀/▶/▲/▼를 터치하면 다음 메뉴로 이동할 수 있으며, OK 를 터치하여 선택할 수 있습니다.

터치잠금 설정/해제 방법

터치잠금을 설정하려면

잠금 버튼( )을 누르면 LCD가 꺼지고, 터치잠금상태가 설정됩니다.

터치잠금을 해제하려면

터치 잠금이 설정된 상태에서 잠금 버튼( )을 누르거나 화면에서 를 길게 누르면 잠금이 해제됩니다.

불필요한 터치동작 방지 및 배터리 절전을 위해 사용하지 않을 경우에는 항상 잠금 버튼을 눌러 주세요.

터치자동잠금을 자동으로 설정하였을 때 슬라이드가 닫힌 상태에서 LCD가 꺼지면 자동으로 터치잠금상태로 들어갑니다.
(173쪽을 참조하세요.)

터치 동작 시 열쇠/동전/목걸이/시계 등 전도성이 있는 물체 또는 전도성이 있는 책상 및 바닥에 화면이 닿으면 오동작의 원인이 될 수 있으며, 물방울/습기/성에 등 화면에 물기가 있을 경우에도 터치 오동작의 원인이 될 수 있습니다.

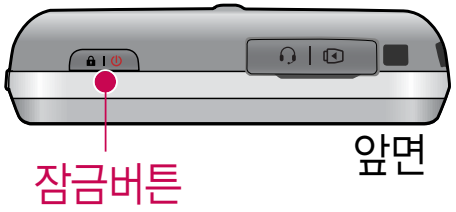

싸이언 위젯

화면을 터치한 후 좌우로 움직이면 원하는 위젯으로 이동할 수 있습니다.
위젯화면에서 고정 로 아이콘 폴더 밖으로 꺼내 놓은 아이콘들을 이동하지 않게 설정(고정)/해제(고정)할 수 있습니다.

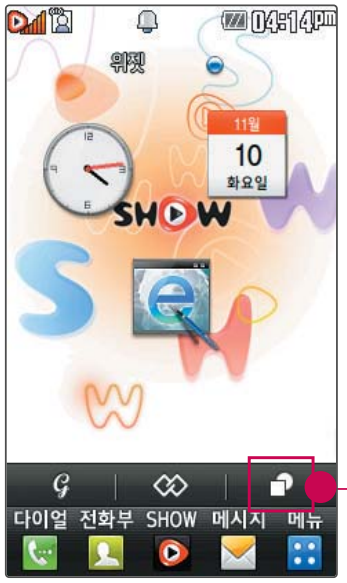

대기화면에서 여러가지 기능을 바로 실행할 수 있는 아이콘을 설정할 수 있습니다.

1. 아이콘을 터치하게 되면 대기화면에 나타나게 됩니다.
2. 대기화면에 있는 아이콘을 터치하여 시간, 일정, 메모, 이미지 등을 설정할 수 있습니다.
3. 대기화면에서 아이콘을 없애려면 아이콘을 터치상태에서 아이콘 폴더로 다시 가져다 놓으면 됩니다.
4. 위젯항목 을 터치하여 원하는 위젯항목을 설정할 수 있습니다.

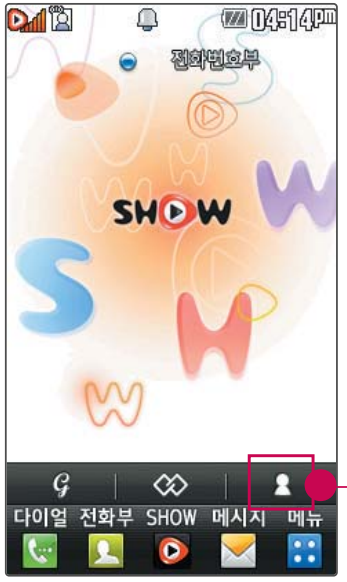

대기화면에서 자주 쓰는 번호를 등록 설정할 수 있습니다.

1. 아이콘을 터치하게 되면 대기화면에 나타나게 됩니다.
2. 대기화면에 있는 아이콘을 터치하여 자주 쓰는 번호를 등록할 수 있습니다.
3. 대기화면에서 아이콘을 없애려면 아이콘을 터치상태에서 아이콘 폴더로 다시 가져다 놓으면 됩니다.

제스처 기능

1

제스처를 터치하면 대기화면에 제스처 폴더가 나타납니다.

2

제스처를 대기화면에 있는 아이콘에 드래그 하여 제스처를 설정한 후 완료를 누르세요.

3

대기화면의 터치잠금 화면 및 키패드에 제스처를 ❶과 같이 화살표 방향으로 그리면, 제스처에 할당된 기능이 실행됩니다.

4

제스처를 해제하려면 아이콘을 터치상태에서 제스처 폴더로 다시 가져다 놓으면 됩니다.

참고 제스처화면에서 도움말로 자세한 사항을 확인할 있습니다.

휴대전화 상태표시

참고 대기화면이란? 전원을 켰을 때 나타나는 첫 화면을 말합니다.

직사광선에서는 휴대전화 화면이 잘 보이지 않으니 직사광선을 피하여 사용하세요.

대기화면에서 상단 아이콘 중 메시지( )/벨종류( )/알람( )아이콘을 터치할 경우 해당 메뉴로 이동할 수 있습니다.
(다운로드 받은 배경화면의 종류에 따라 동작하지 않을 수도 있습니다.)

	국내 WCDMA 서비스 상태의 신호세기		
	해외 WCDMA 로밍서비스 상태의 신호세기		
	FreeZone 서비스 상태의 신호세기		
	비행기모드가 설정된 상태		
	음성통화 상태		음성전화 통화 불가능 상태
	영상통화 상태		영상통화 불가능 상태
	영상통화 가능 상태		
	전화벨 종류가 벨소리, 벨점점크게로 설정된 상태		
	전화벨 종류가 진동으로 설정된 상태		
	전화벨 종류가 벨과진동, 벨후진동, 진동후벨로 설정된 상태		
	전화벨 종류가 '무음'일 때, 전화벨 음량이 '꺼짐'상태일 때		
	전화벨 종류가 최대벨과진동으로 설정된 상태		
	전화벨 종류가 진동벨로 설정된 상태		파워모드 기능이 설정된 상태
	매너모드 기능이 설정된 상태		무음모드가 설정된 상태
	메시지 수신상태		MMS 메시지 수신상태
	알람/모닝콜 기능이 설정된 상태		MMS+ 메시지 수신상태
	외장메모리 카드가 장착된 상태		정보 메시지 수신상태
	블루투스 장치가 켜진 상태		
	현재 사용중인 배터리의 잔량 표시		

기본 구성품

사용설명서에 표시된 그림이나 사진은 모델의 구성에 따라 다를 수 있습니다.

휴대전화

사용설명서

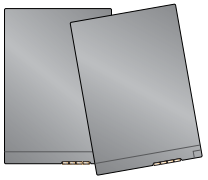

배터리

스테레오 이어마이크(20핀)

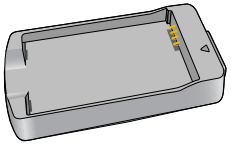

배터리 전용 충전거치대

DMB안테나

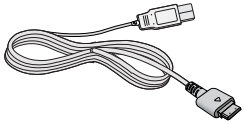

USB 데이터
통신 케이블(2.0)

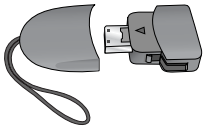

데이터 통신(USB) 및 충전 겸용 어댑터

* 휴대전화와 충전기 또는 데이터 통신케이블(USB)을 연결하거나 충전할 때 사용하세요.

별도 판매품

배터리 / 배터리 전용 충전거치대 / 표준형 충전기 / 스테레오 이어마이크 / USB 데이터 통신 케이블 / UART 데이터 통신케이블

안전을 위해 LG전자에서 제공하는 정품을 사용하시기 바라며, 추가 구입을 원할 경우 가까운 서비스 센터에서 구입할 수 있습니다.

별도의 보호케이스류(스티커 부착 포함)를 사용하는 경우 통화 성능을 비롯한 다양한 문제가 발생될 수 있으니 규정된 제품외에는 사용하지 마세요. 타사 케이블 사용 시 포트 연결이 되지 않거나 속도가 떨어질 수 있으니 LG에서 제공되는 USB 데이터 통신케이블을 반드시 사용하세요.

참고 터치 사용 시에 손가락을 이용하여 터치하여야 하며, 터치펜은 지원하지 않습니다. 구입한 터치펜을 사용할 경우, 터치 오동작의 원인이 될 수 있습니다.

USIM 카드를 사용하려면

이 휴대전화를 사용하려면 이동통신 서비스 사업자가 제공하는 USIM(Universal Subscriber Identity Module) 카드를 삽입해야 합니다.

USIM 카드에는 내 휴대전화 번호 및 서비스 정보가 등록되어 있어 휴대전화에 USIM 카드 설치 후 사용한 통화료, 정보서비스 이용료 등은 USIM 카드에 등록된 사용자에게 부과됩니다. 도난, 분실 시 타인의 이용 가능성이 있으므로 분실되지 않도록 보관에 주의하세요. (도난이나 분실에 따른 피해는 당사에서 책임지지 않습니다.) USIM 카드를 다른 사람에게 양도하지 마세요.

휴대전화에 USIM 카드가 삽입되어 있지 않은 경우 서비스를 사용할 수 없으며, 기능이 제한됩니다.

USIM 카드 관련 자세한 사항은 이동통신 서비스 사업자에게 문의하세요.

USIM(Universal Subscriber Identity Module) 카드 사용하기

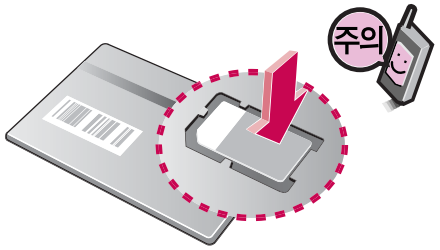

USIM 카드를 떼어내세요.

긁힘이나 구부림, 자기 등에 의해 USIM 카드가 손상될 경우 USIM 카드에 저장된 파일이 지워지거나 휴대전화가 이상 동작할 수 있으므로 사용 시 주의하세요.

USIM설정을 하려면 184~185쪽을 참조하세요.

USIM카드를 구입하려면 이동통신 사업자 및 가까운 대리점에 문의하세요.

USIM 카드를 끼우려면

금속단자를 아래로 향하게 하고 '톡' 소리가 날 때까지 화살표 방향으로 칩을 밀어 넣으세요.

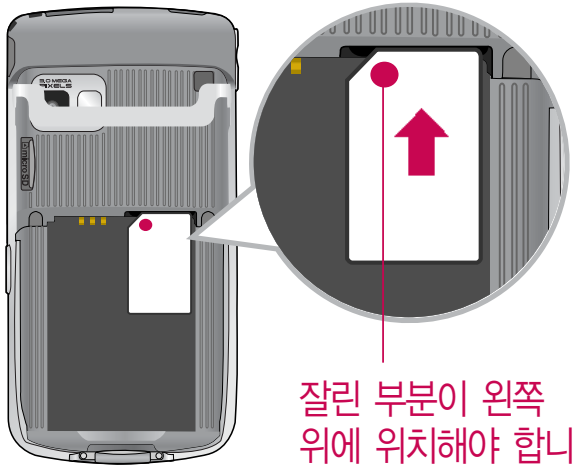

잘린 부분이 왼쪽 위에 위치해야 합니다.

USIM 카드를 빼려면

USIM 카드 뒷부분을 '톡' 소리가 날 때까지 누른 뒤 화살표 방향으로 빼세요.

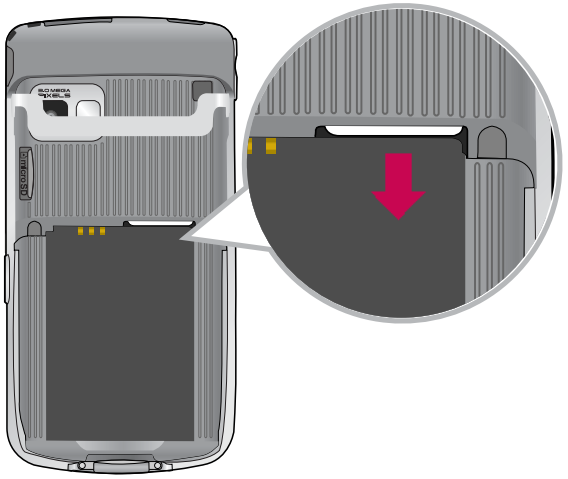

참고 배터리를 뺀 후 USIM카드를 넣거나 빼 주세요.

배터리 끼우고 빼기

* **배터리 커버를 빼려면**
  휴대전화 **분리 버튼**을 잡고 다른 한손으로는 **배터리 커버를 잡은 상태**에서 **화살표 방향으로 여세요.**

❶ 분리 버튼

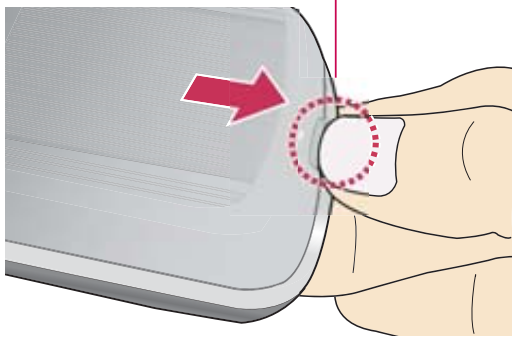

❷ 지지대

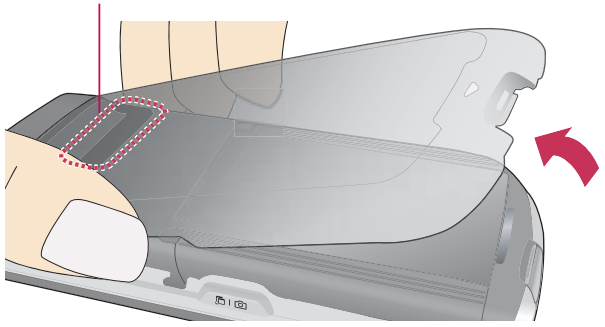

슬라이드를 연 채 배터리를 뺄 경우 지지대가 파손될 수 있으므로 반드시 슬라이드를 닫고 배터리를 빼 주세요.

* **배터리 커버를 끼우려면**
  배터리 커버를 **홈에 맞춘 후 화살표 방향으로** 끼우세요.

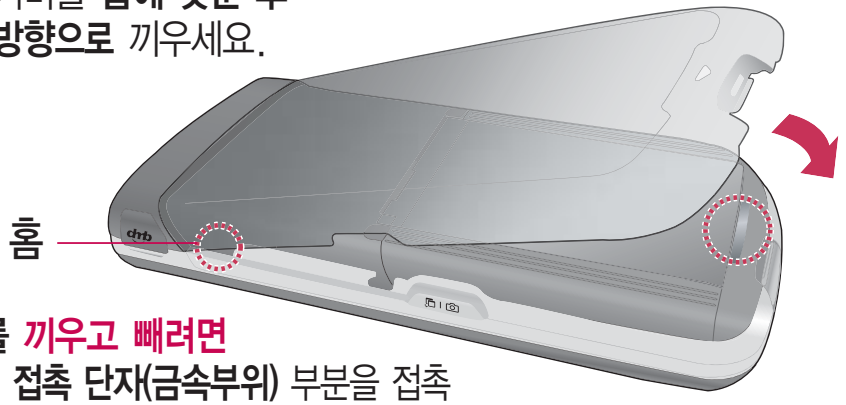

* **배터리를 끼우고 빼려면**
  배터리의 **접촉 단자(금속부위)** 부분을 접촉 단자에 맞춰 끼운 후 위로 눌러 끼우고, 빼려면 **홈** 부분을 이용하여 배터리를 위로 들어 올려 빼세요.

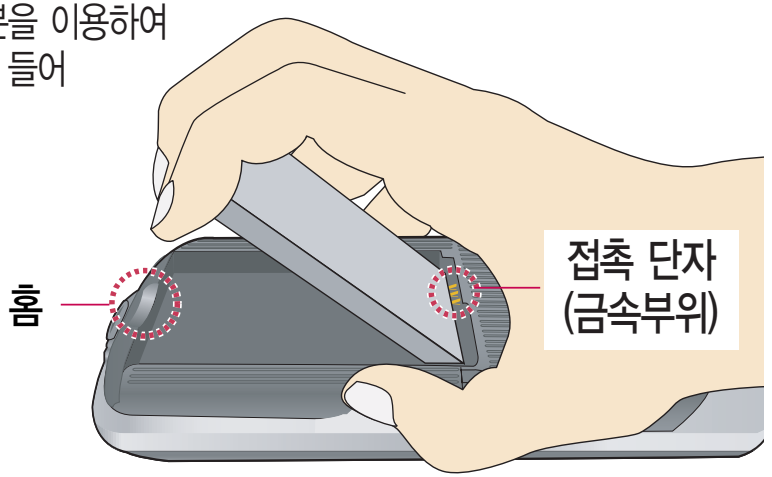

배터리를 휴대전화에서 빼기 전에 휴대전화의 전원을 반드시 끈 후, 배터리를 빼 주세요. (갑작스런 전원차단은 고장의 원인이 될 수 있습니다.)

구성품을 사용하려면

스테레오 이어마이크 사용하기

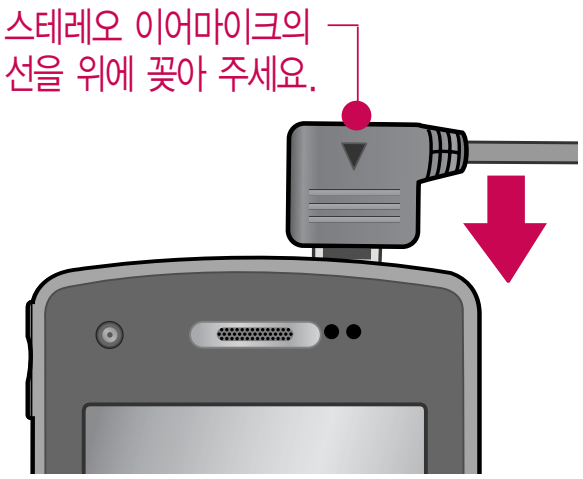

스테레오 이어마이크를 휴대전화에 꽂거나 뺄 때 무리한 힘을 가하지 마세요.

스테레오 이어마이크는 반드시 지정된 전용 스테레오 이어마이크를 사용하여 주시기 바랍니다. (타 휴대전화와 호환되지 않을 수 있으며, 타 휴대전화에 연결하여 사용할 경우 손상을 가져올 수 있습니다. 또한 타 휴대전화에 제공된 스테레오 이어마이크를 연결하여 사용 시 오작동할 수 있으니 주의하시기 바랍니다.)

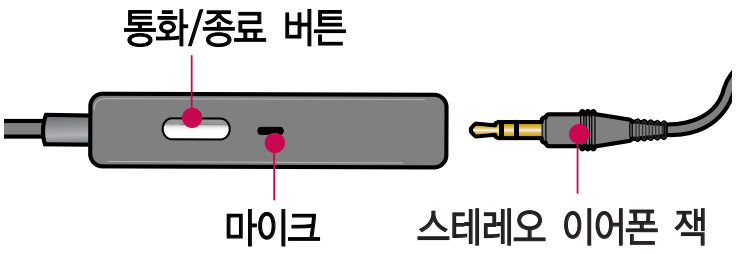

휴대전화에 이어마이크를 연결한 경우, 전화가 오면 스테레오 이어마이크의 통화/종료( ) 버튼을 누른 후 통화하세요. 통화를 마치려면 스테레오 이어마이크의 통화/종료( )버튼을 길게 누르세요.

주의 별도의 휴대전화 보호 케이스를 사용할 경우 스테레오 이어마이크 잭이 휴대전화에 완전히 삽입되지 않을 수 있으며, 쉽게 빠지거나 오작동 및 잡음이 발생할 수 있으니 주의하세요.

휴대전화에 끼워서 충전하기

* 충전기를 뺄 경우, 그림처럼 양 옆을 누른 후 빼세요.

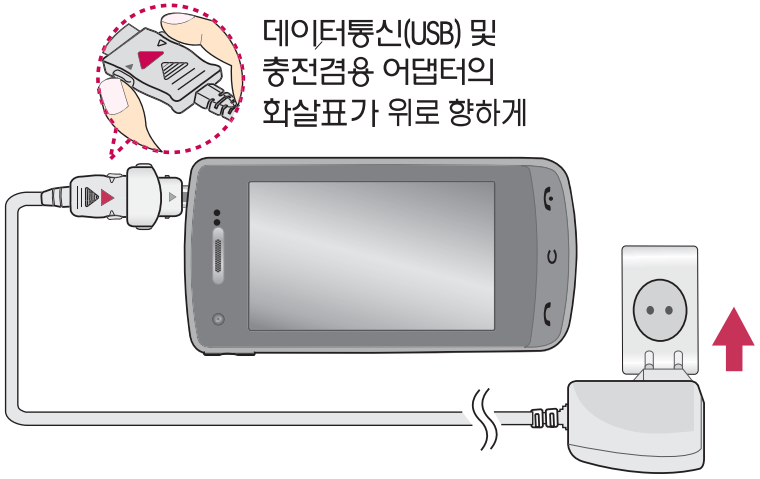

주의

TTA Certified 인증( )을 획득한 표준형 충전기를 사용하세요. LG전자에서 제공되는 정품이 아닌 경우 무료 서비스를 받을 수 없으며, 터치 오동작의 원인이 될 수 있습니다. 충전 중 사용 시 감전의 우려가 있을 수 있으니 반드시 충전기와 분리 후 사용하세요.

충전 거치대에 끼워서 충전하기

배터리를 끼우려면 : 배터리를 접촉단자에 맞춘 후 끼워 주세요.

배터리를 빼려면 : 배터리를 위로 들어 올려 빼세요.

- 충전기나 배터리 단자의 취급에 주의하세요. 단자 이상 시 무리한 충전을 시도하지 마시고, 가까운 서비스 센터에서 수리를 받으세요. (화재의 위험이 있습니다.)
- 충전 거치대에 표준형 충전기를 끼울 때에는 반드시 충전 램프가 위로 향하게 한 후 꽂아 주세요. (역방향으로 꽂을 경우 치명적인 손상을 줄 수 있습니다.)

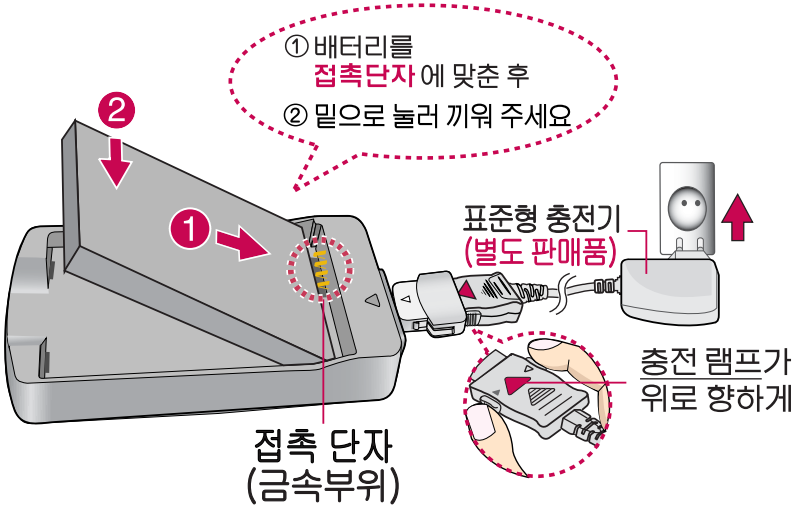

참고 제품의 손상을 막으며, 오래 사용할 수 있도록 잘 읽고 올바르게 사용해 주세요.
표준형 충전기는 별도로 구입해야 합니다. 구입을 원할 경우 가까운 대리점 및 서비스 센터에 문의하세요.

충전 시간

충전 중 램프 상태

충전램프상태 \ 상태	충전 중	충전완료
충전램프	적색	녹색

1. 만약 계속해서 적색 램프가 깜박이면 배터리를 충전기에 잘못 꽂은 경우이므로 배터리를 빼낸 후 다시 끼워 보세요. 그래도 깜박이면 배터리를 빼고 접촉부를 깨끗이 닦은 후, 다시 충전하여 주세요. 4~5회 반복해도 정상적으로 동작하지 않으면 서비스 센터에 문의하세요.
2. 충전기의 충전램프가 녹색으로 바뀐 뒤(충전완료) 충전기에 휴대전화가 계속 연결되어 있어도 제품은 손상되지 않습니다.
3. 제품 구입 시에는 완전히 충전되어 있지 않으니 충분히 충전한 후 사용하세요.

주의

충전 중 충전램프가 녹색으로 바뀐 상태에서도 충분한 충전(보상충전)을 위해서는 충전기에서 분리하지 마세요. 충전램프의 상태가 적색에서 녹색으로 바뀌면 배터리는 완충상태입니다.

데이터 통신 및 충전 겸용 어댑터는 휴대전화 연결구에 바르게 꽂아 사용하세요. 휴대전화 사용 시 어댑터를 꽂아두면 연결구가 파손될 위험이 있으니, 어댑터를 사용한 후에는 반드시 휴대전화에서 분리해 주세요.

참고

충전상태에 따라서 충전 시간이 달라질 수 있으며, 배터리가 구입했을 때보다 사용시간이 구입 시보다 반으로 짧아지면 새 배터리를 구입하여 사용하세요. (보증기간은 구입 후 6개월입니다.)

충전 시간/배터리 사용시간

충전에 걸리는 시간

구 분	표준형 (1000mAh)
시 간	약 150분 이하

일정시간이 지나면 배터리의 손상을 방지하기 위해 전원이 자동으로 꺼집니다. 충전한 후 사용하세요.

배터리 사용시간

[새 배터리 기준]

상태 \ 배터리종류		표준형 (1000mAh)
WCDMA	연속통화	약 150분 이상
	연속대기	약 160시간 이상
	영상 연속통화	약 90분 이상
BT	연속통화	약 120분 이상
	연속대기	약 150시간 이상
DMB 시청		약 120분 이상

사용시간 문제로 서비스 센터를 방문하려면? 방문 시 휴대전화, 충전기, 배터리를 지참해야 정확한 조치를 받을 수 있습니다.

소비자 보호원에서 제공한 기준에 따라 배터리 연속 통화시간과 대기시간은 당사의 실험실에서 실제 환경으로 측정된 수치이나, 사용형태에 따라 사용설명서의 수치와 다를 수 있습니다.

참고 DMB 시청 시 배터리 사용 시간은 스테레오 이어마이크를 사용한 경우의 사용 시간입니다.

배터리 특징

배터리 특징

- 배터리 사용시간은 이동통신 사업자에서 서비스하는 형태, 사용 온도, 배터리 사용기간, 사용자의 유동성 등에 따라 달라집니다.
- 배터리는 소모품이므로 구입 시보다 사용시간이 점차적으로 단축됩니다.
  사용시간이 구입 시보다 반으로 단축될 시 새 배터리를 구입하십시오. (보증기간은 구입 후, 6개월입니다.)
- 최첨단 리튬폴리머 또는 리튬이온 배터리 채용으로 완전히 방전하지 않고 충전하여도 배터리 수명에는 전혀 영향을 주지 않습니다.
- 휴대전화를 사용하지 않아도 배터리는 소모되며, 게임 · 인터넷 등의 부가 기능을 사용할 경우 또는 서비스가 되지 않는 지역에서 오랫 동안 있을 경우에도 배터리 소모가 많아 대기시간이 급격히 짧아질 수 있습니다.
- 배터리를 휴대전화에서 빼기 전에 휴대전화의 전원을 반드시 끈 후, 배터리를 빼 주세요. (갑작스런 전원 차단은 고장의 원인이 될 수 있습니다.)

참고

슬롯모드란?

휴대전화 통화 시 주기적으로 기지국과 교신하면서 휴대전화의 위치를 기지국으로 알려주어 통화가 가능합니다. 이것을 "슬롯모드"라 하며, 기지국과 교신 횟수가 많을수록 대기 시간이 짧아집니다.
슬롯모드 적용지역은 사용자에게 통보 없이 이동통신 서비스 사업자가 임의로 변경할 수 있습니다.

소모전류란?

휴대전화를 사용하기 위해서는 일정한 양의 전류가 필요합니다. 이 전류를 "소모전류"라 합니다.
소모전류가 과다하게 많은 휴대전화는 배터리의 사용 시간이 짧습니다. 서비스 센터에서 꼭 휴대전화의 소모전류를 확인하세요.

휴대전화 켜고 끄기

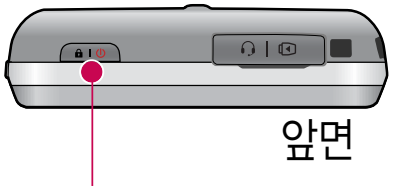

1. 켜려면 **길게 누름 (약 3초)**

2. 끄려면 **길게 누름 (약 3초)**

휴대전화를 켤 때/끌 때 나는 소리를 변경하려면 → → 효과음으로 전원켜기/전원끄기 선택 후 설정하세요.

▌효과음(151~152쪽)을 참조하세요.

매너모드( )로 설정되어 있는 경우

휴대전화를 켤 때 : 전원켜기음이 설정되어 있으면 진동이 울리면서 소리없이 켜집니다.

휴대전화를 끌 때 : 전원끄기음 설정과 상관없이 진동, 소리없이 꺼집니다.

휴대전화 사용 중 이상동작이 발생하거나 전원이 켜지지 않으면 배터리를 빼서 다시 끼운 후, 휴대전화를 켜 주세요. 다시 켤 때는 약 5초 정도 경과 후에 켜 주세요.

음성전화기능

다이얼 화면에서 숫자 입력시 초성입력을 동시에 하여 전화번호부 정보를 단축번호검색, 초성검색, 번호검색 순으로 검색을 동시에 할 수 있습니다.(단, 전화번호부 잠금 설정을 하면 동작되지 않습니다.)

음성전화 걸기

대기화면에서 누른 후, 지역번호와 전화번호 입력 후 를 누르거나 를 누르세요.

번호를 지우려면 지움 또는 를 누르세요.

▌기본지역번호 설정 시 지역번호를 누르지 않고 전화할 수 있습니다. (172쪽 참조)

→ 획추가 또는 키패드의 ✱을 길게 누르면 매너모드 설정/해제,

→ 쌍자음 또는 키패드의 #을 길게 누르면 잠금 설정/해제를 할 수 있습니다.

음성전화 받기

전화벨이 울리면 슬라이드를 올리거나 통화 를 누름

▌전화받는방법을 변경하려면 169쪽을 참조하세요.

전화 수신이 불가능한 경우

보류를 누르거나 종료( )버튼을 눌러 전화수신을 보류할 수 있으며, 수신보류중 상태에서 끊기, 종료( )버튼을 누를 경우 수신된 전화는 종료됩니다.

참고

스테레오 이어마이크를 연결한 경우, 스테레오 이어마이크의 통화/종료( ) 버튼을 누르고 통화하세요.

통화 화면에서 근접센서가( ) 귀에 가까워지면 자동으로 조명이 꺼지며 터치잠금 상태가 되며, 귀에서 멀어지면 조명이 켜집니다.

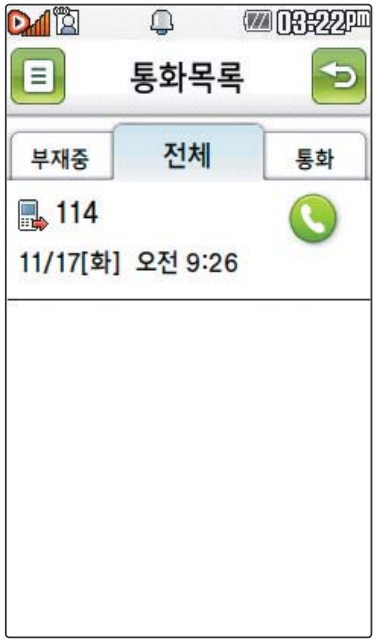

최근 전화번호로 다시 걸기

대기화면에서 를 누르거나 → 를 누른 후 걸고자 하는 전화번호 선택 후 통화 또는 누름

- **통화 중에 상대방의 전화번호나 기타 내용을 메모하려면**

  통화상태에서 메모 를 선택 후 전화번호나 기타내용을 입력한 후, 저장 을 누르세요.

- **통화 중에 메모한 전화번호나 기타 내용을 확인하려면**

  통화종료 후 → (수첩) → '**메모**' 를 누르면 통화상태에서 메모한 전화번호나 기타 내용을 확인할 수 있습니다.

를 누를 경우 보여지는 아이콘

	걸려온 전화 표시		걸려온 영상통화 표시
	내가 건 전화 표시		내가 건 영상통화 표시
	부재 중 통화 표시		부재 중 영상통화 표시
	수신된 문자 표시		수신된 MMS 문자 표시
	발신된 문자 표시		발신된 MMS 문자 표시

최근 전화번호는 500개까지 저장할 수 있습니다.

통화목록에 대한 자세한 사항은 67쪽을 참조하세요.

음성통화 중 메뉴

음성통화 중 메뉴

음성통화 상태에서 를 눌러 메시지, 번호검색연결, 영상통화전환, 통화중녹음, 번호검색전달, 자기번호송출, 일정검색, 통화일시중단을 선택할 수 있습니다.

- 을 눌러 (통화연결)/ (일시중단) 기능 변경 가능
- 을 눌러 (내음성 송출)/ (내음성 차단) 기능 변경 가능
- 을 눌러 (스피커 off)/ (스피커 on) 기능 변경 가능
- 전화부로 통화 중 전화부 검색 기능
- 메모로 통화 중 메모 기능
- 다이얼로 통화 중 숫자입력 화면으로 이동
- 스피커모드 Off 상태/ 스피커모드 On 상태

메시지

통화상태에서 → 메시지 선택

- 메시지작성, 메시지보관함, 문자컨텐츠함, 이메일, 문자서비스Plus, 스팸메시지설정, 메시지환경설정

참고

'번호검색연결' 서비스를 이용하기 위해서는 이동통신 사업자의 관련 부가서비스에 가입해야 합니다.
자세한 사항은 이동통신 사업자에게 문의하세요.

번호검색연결

통화 중에 전화를 끊지 않고도 다른 사람에게 전화를 걸 수 있습니다.

[ ] → 번호검색연결 선택 후 전화번호부에서 원하는 번호 선택

통화상태에서 직접 전화번호 입력 후 [통화] 또는 [ ]를 눌러도 다른 사람에게 전화를 걸 수 있습니다.

번호검색연결을 취소하려면 [ ]를 누르세요.

서로 다른 2명과 개별 통화 연결 상태인 경우

1. **A와 통화 상태에서 B에게 전화를 걸어 연결이 된 경우 또는 B로부터 전화가 걸려와 연결된 경우 기존의 연결된 번호(A)는 대기 상태가 됩니다.**
2. **이 상태에서 [ ] 또는 [ ]를 누르면 기존에 연결된 번호(A)와 통화 상태가 되며, B는 대기 상태가 됩니다.**

▶ 다음장에 계속

음성통화 중 메뉴

번호검색연결

를 눌러 원하는 번호로 전환한 후, 를 누르면 선택된 번호와의 통화는 종료됩니다.
화면에 표시된 통화시간은 통화 상태인 번호와의 전화 연결 시간입니다.

다른 번호(C)로부터 전화가 걸려온 경우 를 누르면 C와 전화가 연결되며 현재 통화상태인 번호와 연결이 종료됩니다. 거절 을 누르면 C의 전화를 거절할 수 있습니다.

참고 통화 시 와 의 기능

❶ 1명과 통화할 때
: 메모중인 번호가 있을 경우 해당 번호로 통화 중 발신 시도
: 연결된 통화 종료

❷ 서로 다른 2명과 개별 통화할 때
: 통화상대 전환
: 선택된 번호와 통화 종료

❸ 2명 이상과 회의통화할 때
: 통화 일시 중단/통화 일시 중단 해제 시도
: 연결된 모든 통화 종료

회의통화

'회의통화'는 현재 이동통신 사업자에서 기능을 지원하지 않으니 참고하세요.

여러 명과 개별 통화 연결 상태인 경우 사용할 수 있는 메뉴입니다.

회의통화 상태에서 모든 전화의 연결을 종료하려면 를 누르세요.

나와 각각 전화가 연결된 사람들과 동시에 통화할 수 있는 기능으로, 연결된 모든 사람이 동시에 대화가 가능하므로 전화통화로 여러 사람과 의견을 나누고자 할 때 유용한 기능입니다.

❶서로 다른 2명과 개별통화 연결 상태에서 ❷ 로 회의통화를 선택하면 ❸연결된 모든 전화와 회의통화를 할 수 있습니다.

회의통화 시 로 '통화분리, 메시지, 선택통화종료, 번호검색연결, 자기번호송출, 메모작성, 일정검색, 통화일시중단(일시중단해제)'을 선택할 수 있습니다.

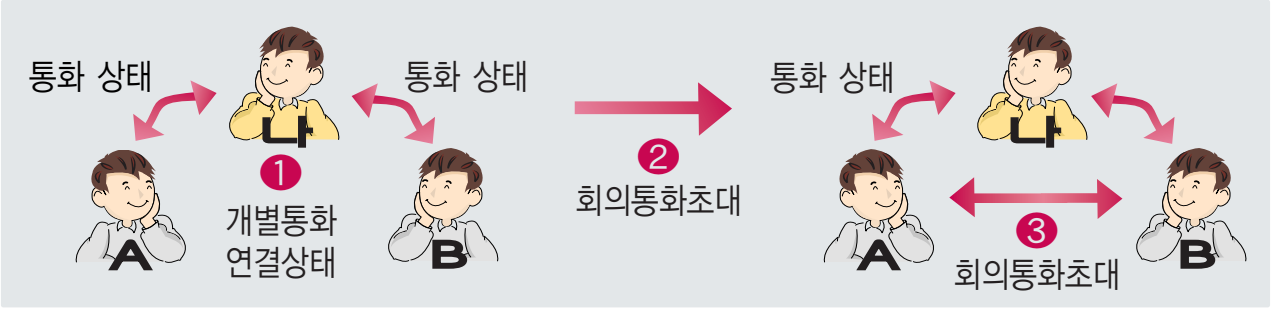

회의통화 상태에서 원하는 번호를 선택한 후 로 통화분리를 선택하면 해당번호와 개별 통화할 수 있습니다. (A번호와 개별 통화시 B번호는 대기 상태임) 다시 연결된 모든 전화와 회의통화를 하려면 로 회의통화를 선택하세요.

회의통화 상태에서 원하는 번호를 선택한 후 로 선택종료를 선택하면 해당 번호와의 전화 연결이 종료됩니다.

음성통화 중 메뉴

'상대방전화연결' 서비스를 이용하기 위해서는 이동통신 사업자의 관련 부가서비스에 가입해야 합니다.
자세한 사항은 이동통신 사업자에게 문의하세요.

여러 명과 개별 통화 연결 상태인 경우 사용할 수 있는 메뉴입니다.

상대방전화연결

통화 중일 때 나에게 걸려온 전화를 다른 번호로 연결시킬 수 있는 기능입니다.

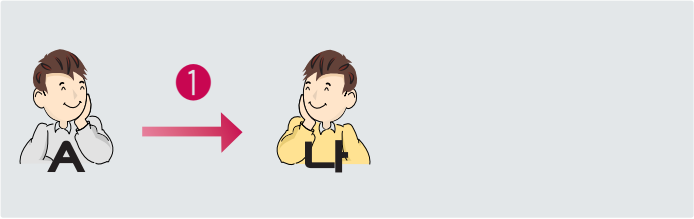

❶ A번호로부터 전화를 받습니다.

❷ A와의 전화 연결 상태에서 [≡] 로 원하는 번호(B)와 번호검색을 하여 연결을 선택하거나 직접 번호 입력 후 [☎] 를 누르세요.

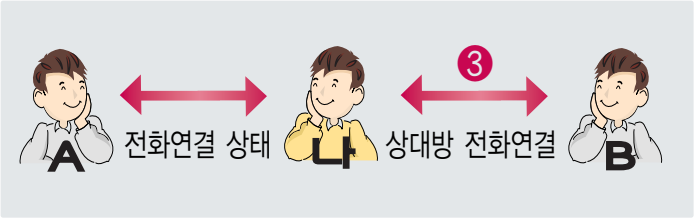

❸ B와 전화가 연결되면 [≡] 로 상대방전화 연결을 선택하세요.

❹ A와 B는 전화 연결 상태가 되며 나는 A, B와 전화 연결이 종료됩니다.

영상통화전환

통화상태에서 ☰ → 영상통화전환 선택

음성통화 상태에서 영상통화로 전환할 수 있습니다.

▌자세한 사항은 영상통화(35~43쪽)를 참조하세요.

통화중녹음

통화상태에서 ☰ → 통화중녹음 선택

음성을 저장하려면 ■ 누름

통화 내용은 메모리 한도 내에서 녹음이 가능합니다.

녹음된 내용은 통화 종료 후 ⠿ → (음성메모)로 확인하세요.

(141~142쪽 참조)

❶ 일시정지(다시 녹음하려면 한번 더 누름)
❷ 녹음 저장
❸ 녹음 취소
❹ 통화중 음량크기

참고 통화중 녹음 시 로 통화음량크기를 조정하면 괄호안에 숫자가 변경됩니다.

통화중 음성녹음을 시작한 후 3초 동안은 저장이 불가합니다.
3초 이내에 상대방이 종료하여 통화가 끊어졌을 때에는 통화중 음성녹음이 저장되지 않습니다.

음성통화 중 메뉴

통화 중에 전화번호부에 저장된 전화번호를 검색하여 상대방에게 문자메시지로 선택한 전화번호를 전송할 수 있습니다.

번호검색전달

통화상태에서 [≡] → 번호검색전달 선택

전화번호부에 저장된 번호가 있어야 합니다.

전화번호부에서 원하는 번호 선택

선택한 전화번호가 상대방에게 문자메시지로 전달됩니다.

자기번호송출

통화상태에서 [≡] → 자기번호송출 선택

음성사서함으로 연결된 경우 연락받을 전화번호에 내 번호를 편리하게 남길 수 있습니다.

음성사서함 전환 후 음성 안내에 따라 버튼 [2] → 음성 안내에 따라 연락받을 전화번호 입력 후 버튼 ([*] / [#]) 선택

일정검색

통화상태에서 ☰ → 일정검색 선택

통화 중 일정검색을 선택하여 등록된 일정을 확인할 수 있는 기능입니다.

참고 달력에서 30 로 표시된 날짜는 일정데이터를 가지고 있는 날짜이며, 커서를 그 날짜로 이동하면 하단에 해당일의 일정 내용을 보여 줍니다.

일정(129~130쪽)을 참조하세요.

통화일시중단

통화상태에서 ☰ → 통화일시중단(해제) 선택

통화 중에 상대방과의 전화를 잠시 중단할 수 있습니다.(대기 상태)

영상통화

상대 영상 내 영상

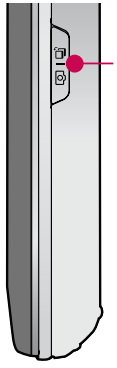

앞면

카메라( ) 버튼을 누르면 상대방 영상을 캡쳐할 수 있습니다.

영상통화를 사용하기 전에

영상통화 기능이 있는 휴대전화를 가진 상대방과 휴대전화에서 서로의 얼굴을 마주 보며 통화할 수 있습니다.

영상통화 시 내 휴대전화와의 거리를 잘 조절하여 사용하세요. (30cm이내)

영상통화 시의 통화품질(화질, 음질 등)은 기지국의 상태에 따라 달라질 수 있습니다.

영상통화 중 주위의 소음이 심하거나 상대방의 말소리가 잘 들리지 않을 경우 휴대전화에 스테레오 이어마이크를 연결하여 통화하세요.

참고

영상통화 시 사용환경에 따라 전류소모가 많으므로 사용중인 배터리의 잔량 표시가 급격히 변화될 수 있습니다.

주의

통화 중에 안테나가 내장된 부분을 손으로 잡게 될 경우 통화품질에 영향을 줄 수 있으므로 주의하세요.(11쪽 참조)

영상통화를 사용하기 전에

영상통화 중 버튼 이용 방법

❶ 로 후면카메라, 카메라설정, 사운드설정, 영상채팅, 대체영상, 캡쳐/녹화, 화면설정, 추가기능 선택

❷ 를 눌러 내음성/영상차단, 내음성/영상켜기 선택

❸ 를 눌러 내음성차단, 내음성차단해제 선택

❹ 를 눌러 스피커폰 설정/해제 선택

❺ 이모션을 눌러 영상통화를 하면서 다양한 애니메이션을 상대방에게 보여지게 할 수 있는 기능

❻ 을 눌러 상대방에게 내 모습 대신 대체영상이 보여지도록 설정, 다시 내 모습을 보여주려면 을 선택

❼ 를 눌러 숫자 입력 가능한 키패드를 보여지게 할 수 있는 기능

영상통화

영상통화 걸기

대기화면에서 를 눌러 전화번호 입력 후 를 누르세요.

전화번호를 지우려면 지움 또는 를 누르세요.

전화 연결이 되면 영상통화용 카메라 렌즈에 내 모습을 맞춘 후 통화하세요.

통화를 끝내려면 를 누르세요.

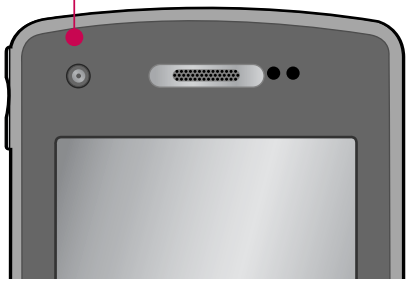

전화번호 입력 시 영상통화가 가능한 전화번호를 입력해야 합니다.

영상통화 미 지원 지역에서 전화하거나, 상대방이 영상통화가 지원되지 않는 번호일 경우 음성통화로 자동 전환됩니다.

▌영상통화설정(169~170쪽)을 참조하세요.

참고 영상통화가 가능한 상태이면 대기화면 상단에 , 표시됩니다.

전면의 카메라 렌즈 부위를 깨끗이 해 주세요. 이물질(모래, 먼지, 담뱃재 등)이 들어가면 휴대전화가 정상 동작하지 않을 수 있습니다.

주의 영상통화 시 상대방 휴대전화가 영상통화가 가능하여야 하며, 영상통화 미 지원 지역에서 전화할 경우 음성통화로 자동전환되니 주의하세요.

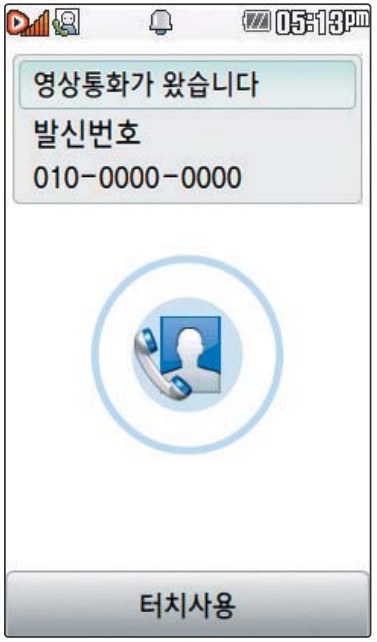

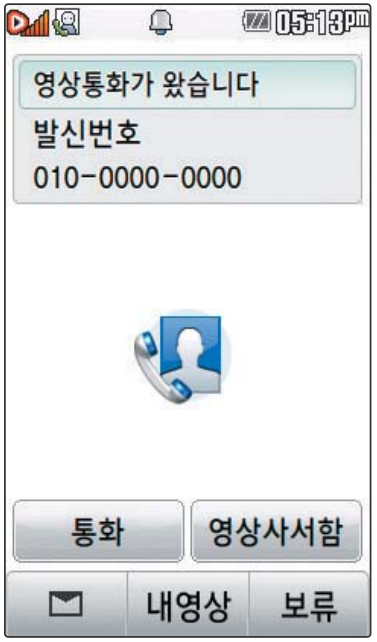

영상통화 받기

화면에 "영상통화가 왔습니다."라는 화면이 나타납니다.

또는 터치사용 을 누른 후 통화 를 누르세요.

영상통화를 받기 전에 내영상 을 누르면 벨소리가 멈추고 연결 전 내 영상을 확인할 수 있습니다.

연결 후 대체영상이 보여지도록 설정하려면 내 영상을 확인 중 을 누르세요.

전화수신거절 메시지를 전송하려면 를 누르세요.

전화 수신이 불가능한 경우 보류 또는 를 누르면 전화 수신을 보류할 수 있습니다.

다시 끊기 또는 를 누르면 전화 수신이 거부됩니다.

참고

영상통화가 가능한 상태이면 대기화면 상단에 , 표시됩니다.

수신화면에서 근접센서가( ) 귀에 가까워지면 터치잠금 상태가 되며, 멀어지면 터치잠금이 해제됩니다. 단, 영상통화 중에는 근접센서가 동작하지 않습니다.

영상통화

영상통화 중 메뉴

후면카메라

영상통화 중에 [≡]로 후면카메라 선택

내화면 영상을 외부카메라로 전환 (내화면 영상을 보내고 싶을 때 전면카메라를 선택해서 전면 카메라 전환 가능)

▌후면카메라 이용 시 슬라이드를 올린 후 사용하세요.

카메라설정

영상통화 중에 [≡]로 카메라설정 선택

: 밝은 곳(어두운 곳)에서 선명하게 보일 수 있도록 카메라 설정이 자동으로 변경됩니다.

: 없음, 흑백, 세피아, 네거티브

: 내화면 화이트 밸런스를 조절 (자동, 백열등, 형광등, 태양광, 흐린날)

밝기 : 내화면 밝기조절

확대 : 내화면 확대/축소 조절

닫기 : 카메라설정 화면을 닫고 이전화면으로 돌아감

영상통화 중 메뉴

사운드설정

영상통화 중에 [≡]로 사운드설정선택 ▶ **원하는 항목 선택**

- 스피커끄기, 내음성차단, 내음성/영상차단

1. 스피커끄기 : 음성통화할 때와 같이 휴대전화를 귀에 대고 통화할 수 있습니다. 다시 스피커로 통화하려면 '스피커 켜기'를 선택하세요.
2. 내음성차단 : 통화 중 잠시 자신의 목소리를 상대방에게 차단할 수 있습니다. 해제하려면 '내음성차단해제'를 선택하세요.
3. 내음성/영상차단 : 통화 중 잠시 자신의 목소리와 영상을 상대방에게 차단할 수 있습니다. 해제하려면 '내음성/영상켜기'를 선택하세요.

영상채팅

영상통화 중에 [≡]로 영상채팅 선택 ▶ **원하는 내용 입력 후 채팅을 종료하려면 [↩] 또는 [⊂] 선택**

(한글 64자, 영문 128자까지 입력가능)

[≡]로 후면카메라, 사운드설정, 대체영상, 추가기능 선택

영상통화

영상통화 중 메뉴

- 영상통화 중에 문자를 입력하여 상대방과 대화를 나눌 수 있습니다. (대체영상 적용 중에도 채팅기능을 사용할 수 있습니다.)
- 상대방이 채팅메시지를 보낸 경우 바로 채팅화면이 나타납니다.
- 채팅종료 후 다시 채팅기능을 선택할 경우 이전의 대화 내용이 화면에 나타납니다.
- 내 표시는 '나'로 표시되고, 상대 표시는 '전화번호부 이름'이나 '전화번호'로 표시됩니다.
- 일부 타사 휴대전화와 채팅기능이 호환되지 않을 수 있습니다.

대체영상

영상통화 중에 [≡]로 대체영상 선택 ▶ **원하는 항목 선택**

- 캡쳐화면, 녹화영상

영상통화 중 대체영상을 변경할 수 있습니다.
대체영상으로는 '대체영상설정'에 저장된 이미지 및 동영상만 이용할 수 있습니다. ▌영상통화설정(169~170쪽)을 참조하세요.

상대방 휴대전화에 따라 대체동영상을 사용할 수 없어 기본 대체 이미지로 전환되는 경우도 있으니 참고하세요.

영상통화 중 메뉴

캡쳐/녹화

영상통화 중에 [≡] 로 캡쳐/녹화 선택

캡쳐 영상통화 중 상대방의 모습을 캡쳐 저장할 수 있습니다.

녹화 영상통화 중 상대방의 모습을 녹화 저장할 수 있습니다.

대상전환 영상통화 중 상대방의 모습과 내모습을 대상전환할 수 있습니다.

참고
내장메모리의 남은 용량만큼 저장할 수 있습니다.
영상 통화 중에 캡쳐/녹화한 영상들은 영상통화앨범에서 대체영상으로 설정할 수 있습니다.
영상 통화 중에 영상촬영 기능은 나크게보기, 상대크게보기에서만 지원 가능합니다.
내영상 대신 대체영상을 전송중인 경우 내영상캡쳐 및 내영상녹화 기능을 이용할 수 없습니다.

화면설정

영상통화 중에 [≡] 로 화면설정 선택 ▶ 원하는 항목 선택

- 상대크게보기, 나크게보기, 상대전체보기, 나전체보기

영상통화 상태에서의 화면 구성을 설정할 수 있습니다. 원하는 화면 구성을 선택하세요.

참고
화면 터치를 통해서도 화면설정 변경이 가능합니다. (예 : 상대크게보기 화면에서 내영상 터치 시 나크게보기 화면으로 전환, 상대영상 터치 시 상대전체보기 화면으로 전환)

영상통화

영상통화 중 메뉴

추가기능

영상통화 중에 [ ] 로 추가기능 선택 ▶ 원하는 항목 선택

1. 전화번호검색/전달 : 전화번호부에 저장된 전화번호를 검색하여 전달할 수 있습니다.
2. 메시지작성 : 통화 중 메시지를 작성할 수 있습니다.
   (통화 중 MMS 메시지 발신은 불가능합니다.)
3. 일정검색 : 달력화면으로 이동하여 일정을 검색할 수 있습니다.
4. 음성통화전환 : 영상통화 중 음성통화로 전환할 수 있습니다.

SHOW Call

대기화면에서 [ ]를 누른 후 [ ]를 눌러 원하는 항목 선택

1. 영상통화/채팅 : 영상통화 또는 영상채팅을 할 수 있습니다.
2. 영상편지 : 영상메시지를 녹화하고, MMS로 수신자에게 전송할 수 있습니다.
3. 영상회의 : 최대 4명까지 동시 화상 그룹 통화를 할 수 있습니다.
4. SHOW통화앨범 : 영상통화한 내용을 자동으로 웹에 보관되게하고, 다시보기/꾸미기를 할 수 있습니다.
5. SHOW사랑지수 : 통화하는 상대방의 모습과 애정지수를 그래프로 같이 볼 수 있습니다.
6. SHOW콜중진담 : 통화하는 상대방의 모습과 진실지수를 그래프로 같이 볼 수 있습니다.
7. 서비스설명 : SHOW Call관련 서비스 설명과 최신서비스안내 및 요금안내를 볼 수 있습니다.

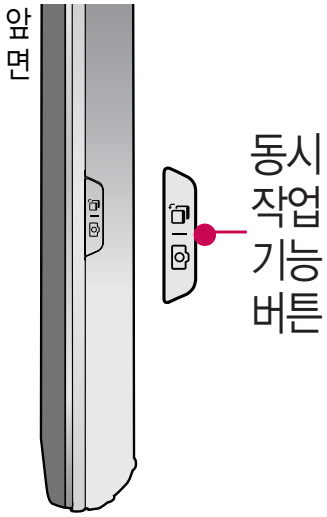

동시작업 기능

현재 실행중인 기능을 종료하지 않고 휴대전화에서 지원되는 다양한 기능을 동시에 이용하려면 누름

▶ **원하는 항목 선택**

- 실행중인 기능, 전화기능, 메시지, 멀티미디어, SHOW, 알람/일정, 편의기능, 전화번호검색

참고

를 눌러 현재 사용중인 기능을 종료하지 않고 동시작업 서비스의 다른 메뉴를 이용할 수 있습니다.

멀티태스킹 기능은 휴대전화 메모리의 한계 내에서만 사용할 수 있으며, 메모리가 부족하거나 동일한 하드웨어 지원이 필요한 기능을 선택할 경우 멀티태스킹 기능이 실행되지 않습니다. 또한 동시작업 시 휴대전화 안정성에 영향을 줄 수 있는 기능(카메라, 영상통화, 비디오플레이어, DMB, 이동식 디스크, PC와의 자료교환 등)이 실행되고 있는 경우 멀티태스킹이 제한되며 를 눌러도 동작하지 않을 수 있습니다.

멀티태스킹 도중 CPU 성능이 부족할 경우 음단절현상이나 속도가 느려지는 현상이 나타날 수 있습니다.

▶ 다음장에 계속

동시작업 기능

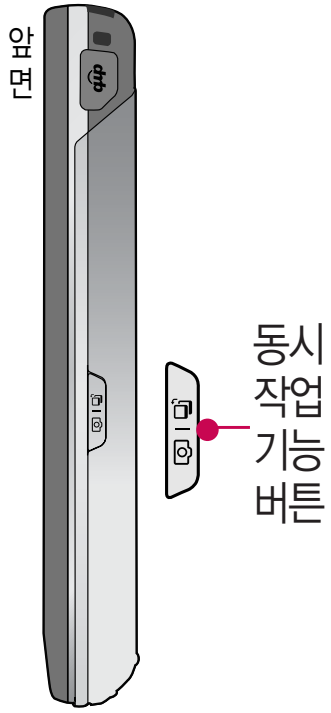

동시작업 기능

1. 실행중인 기능 : 현재 실행중인 기능을 표시합니다.

2. 전 화 기 능 : 전화번호 편집모드가 실행됩니다. 전화번호를 직접 입력하여 전화번호부에 새 번호를 저장할 수 있으며, 전화번호를 입력하거나 전화번호부를 검색하여 원하는 전화번호를 선택한 후 를 눌러 전화를 걸 수 있습니다.

3. 메 시 지 : 메시지 기능을 이용할 수 있습니다.

4. 멀티미디어 : 멀티미디어 기능을 이용할 수 있습니다.

5. SHOW : SHOW 기능을 이용할 수 있습니다.

6. 알람/일정 : 알람/일정 기능을 이용할 수 있습니다.

7. 편 의 기 능 : 편의기능을 이용할 수 있습니다.

8. 전화번호검색 : 전화번호부를 검색할 수 있습니다.

키패드 입력 방법

키패드 입력이란 자음, 모음 버튼을 직접 터치하여 문자를 입력하는 방법입니다.

1. 커서 앞의 글자가 한 자씩 지워집니다.
   길게 누르면 한글자씩 빠르게 지워집니다. (⊂ 도 가능)
2. 한글, 숫자, 영문 소문자, 영문 대문자 선택
3. 기호/^.^(이모티콘) 선택 (◀ ▶ 로 다양한 기호 선택 가능)
4. 한칸 띄우기
5. 문자입력 화면 숨기기

참고 키패드 입력 시 한글 문자입력표, 한글, 영문, 기호/^.^(이모티콘) 입력 방법 49쪽을 참조하세요.

문자 입력 방법

한글 문자입력표

자판에 표시되어 있지 않은 자음과 모음은 획추가(획추가)와 쌍자음(쌍자음)을 사용하여 입력할 수 있습니다.

* 획추가 : 획추가 쌍자음 : 쌍자음

참고 사용자의 이해를 돕기 위해 버튼 모양을 변경하였습니다.

자음	버 튼	자음	버 튼	자음	버 튼
ㅋ	ㄱ → 획추가	ㅂ	ㅁ → 획추가	ㅆ	ㅅ → 쌍자음
ㄲ	ㄱ → 쌍자음	ㅍ	ㅁ → 획추가 → 획추가	ㅉ	ㅅ → 획추가 → 쌍자음
ㄷ	ㄴ → 획추가	ㅃ	ㅁ → 획추가 → 쌍자음	ㅎ	ㅇ → 획추가
ㅌ	ㄴ → 획추가 → 획추가	ㅈ	ㅅ → 획추가		
ㄸ	ㄴ → 획추가 → 쌍자음	ㅊ	ㅅ → 획추가 → 획추가		

모음	버 튼	모음	버 튼	모음	버 튼
ㅑ	ㅏㅓ → 획추가	ㅠ	ㅗㅜ → ㅗㅜ → 획추가	ㅐ	ㅗㅜ → ㅏㅓ → ㅣ
ㅓ	ㅏㅓ → ㅏㅓ	ㅐ	ㅏㅓ → ㅣ	ㅚ	ㅗㅜ → ㅣ
ㅕ	ㅏㅓ → ㅏㅓ → 획추가	ㅒ	ㅏㅓ → 획추가 → ㅣ	ㅞ	ㅗㅜ → ㅗㅜ → ㅏㅓ → ㅣ
ㅛ	ㅗㅜ → 획추가	ㅔ	ㅏㅓ → ㅏㅓ → ㅣ	ㅟ	ㅗㅜ → ㅗㅜ → ㅣ
ㅜ	ㅗㅜ → ㅗㅜ	ㅖ	ㅏㅓ → ㅏㅓ → 획추가 → ㅣ	ㅢ	ㅡ → ㅣ

한글 입력방법 예) "사랑해"를 입력하려면

ㅅ	▶ ㅏㅓ	▶ ㄹ	▶ ㅏㅓ	▶ ㅇ	▶ ㅇ	▶ 획추가	▶ ㅏㅓ	▶ ㅣ
ㅅ	사	살	사라	사랑	사랑ㅇ	사랑ㅎ	사랑하	사랑해

영문 입력방법

예) "LG"를 입력하려면

가 1a A 를 눌러 영문 대문자(A 가1a) 선택 ▶ JKL 세 번 누름 ▶ GHI L G

기호/^.^(이모티콘) 입력방법 * 메모 입력 시 나타나는 화면입니다.

예) "♥"를 입력하려면

기호 를 눌러 기호 선택 ▶ ♥ ▶ 확인

입력모드 중 키패드입력 47쪽을 참조하세요.

기호를 사용하여 문자 메시지를 보낼 경우, 상대방의 휴대전화 종류에 따라 동일한 모양으로 전송되지 않을 수 있습니다.
(예 : 일반기호13~일반기호16)

◀ ▶ 종류 선택

SHOW인터넷

초기화면은 사업자의 보다 나은 서비스 제공을 위하여 바뀔 수 있습니다.

이동통신 사업자의 서비스 사정에 따라 메뉴가 변경될 수 있습니다.

무선인터넷 접속 후 화면을 두손가락으로 동시에 터치 후 벌리거나 모으면 화면을 확대/축소할 수 있습니다.

SHOW인터넷

대기화면에서 누름 SHOW인터넷 선택 ▶ 브라우저가 실행되어 해당서비스로 접속됩니다.

원하는 항목 선택

SHOW인터넷, 오픈넷 기능은 원하는 정보(폰꾸미기/영상/게임/문자/포탈/FUN/금융/음악/위치/쇼핑/생활 등)를 휴대전화로 조회 및 검색할 수 있습니다. 자세한 내용은 SHOW인터넷 홈페이지(http://www.show.co.kr)를 참고하세요.
메뉴 ➡ 환경 설정에 프록시 서버등의 설정이 기본값으로 설정되어 있습니다. 설정이 정확하지 않을 경우 이상동작을 일으킬 수 있으니 주의하세요.
프록시 서버 : ktfkunproxy.magicn.com 포트 : 9090

무선인터넷에 접속한 후 메뉴로 여러가지 기능을 선택할 수 있습니다.

<< >>/^ v로 이동, 히스토리, 즐겨찾기, 도구, 설정을 선택할 수 있습니다.

무선인터넷 접속 후 간단한 버튼 사용방법

⊂ 인터넷 진행상태 : 중지하는 기능입니다.
인터넷 대기상태 : 이전 메뉴로 이동합니다.

^ v 한줄씩 위, 아래, 오른쪽, << >> 왼쪽으로 이동합니다.

입력 가능한 키패드를 보여줍니다.

OK 기능을 선택할 수 있습니다.

SHOW다운로드팩/SHOW비디오

자세한 내용은 SHOW 인터넷 홈페이지(http://www.show.co.kr)를 참조하세요.

SHOW다운로드팩

대기화면에서 누름 ▶ 원하는 항목 선택

SHOW다운로드팩 선택

• 다운로드, 환경설정

휴대전화로 게임, 증권, 채팅, 테마화면 등 유익한 프로그램을 언제든지 다운로드 해 사용할 수 있습니다.

참고 이동통신 사업자의 서비스 사정에 따라 메뉴가 변경될 수 있습니다. 다운받은 컨텐츠는 보관함에서 확인할 수 있습니다. 다운로드 받은 어플리케이션 사용 중 네트워크 이용 시 또는 게임 내의 아이템 구매 시 비용이 부과될 수 있습니다.

SHOW비디오

대기화면에서 누름 ▶ 해당 서비스로 접속됩니다.

SHOW비디오 선택

참고

이동통신 사업자의 서비스 사정에 따라 메뉴가 변경될 수 있습니다.
다운받은 컨텐츠는 보관함에서 확인할 수 있습니다.

자세한 사용법은 홈페이지(http://www.show.co.kr)를 참고하세요.

SHOW

고객센터/요금조회

, (SHOW) 선택
고객센터/요금조회 선택

▶ 원하는 항목 선택

- 실시간요금조회, 멤버십/마일리지, 나의요금제, 가까운지점찾기, 쇼킹제휴팩, 고객센터전화하기

검색

, (SHOW) 선택
검색 선택

▶ 원하는 검색어를 입력하여 검색

참고 검색어를 입력하여 뉴스, 음악, 동영상, 폰꾸미기, 지식, 블로그 등을 통합하여 검색할 수 있습니다.

생활편의서비스

, (SHOW) 선택
생활편의서비스 선택

▶ 원하는 항목 선택

- 오늘의뉴스, 오늘의날씨, 오늘의증시, 실시간교통정보, 버스/지하철정보, 통화료무료존

, , 통화편의서비스

SHOW

통화편의서비스

, (SHOW) 선택
통화편의서비스 선택

▶ 원하는 항목 선택

- 부가서비스안내(무료), 링투유설정, 착신전환, 통화중대기, 자동연결, 통합사서함, 쇼미, SHOW Call, 영상링투유

참고

1. 부가서비스안내(무료) : KT의 대표적인 음성/영상 부가서비스를 조회하고 가입할 수 있습니다.
2. 링투유설정 : 음악이나 각종 효과음을 통화연결음으로 지정할 수 있습니다.
3. 착신전환 : 걸려오는 전화를 지정한 유/무선 번호로 자동으로 연결할 수 있습니다.
4. 통화중대기 : 통화 중 다른 전화가 걸려올 경우 를 누르면 나중에 걸려온 전화로 연결됩니다.
5. 자동연결 : 걸려 온 전화를 받을 수 없는 경우 미리 지정한 다른 유/무선 번호로 자동 연결할 수 있습니다.
6. 통합사서함 : 휴대전화가 꺼져 있거나 걸려온 전화를 받을 수 없을 때 상대방이 나에게 음성/영상 메시지나 연락번호를 남기면 통합사서함을 통해 확인할 수 있습니다.
7. 쇼미 : 직접 꾸민 이미지를 수신자의 휴대전화로 보여주는 기능입니다. 자세한 내용은 서비스 안내를 누르시면 해당 서비스로 접속하여 확인할 수 있습니다.
8. SHOW Call : 영상통화와 관련된 서비스를 사용할 수 있습니다.
9. 영상링투유 : 영상전화 연결 시 수신자가 설정한 음악이나 각종 효과음을 발신자에게 보여줄 수 있습니다.

SHOW

문자/메일/메신저

, (SHOW) 선택
문자/메일/메신저 선택

▶ 원하는 항목 선택

- 메시지매니저, 문자꾸미기, 포탈메일, 모바일메신저, 메신저다운로드

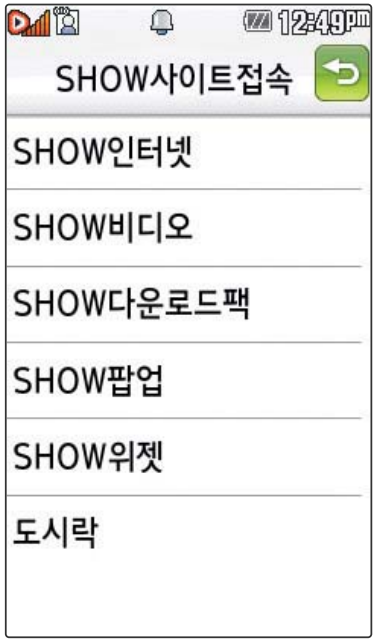

SHOW사이트접속

, (SHOW) 선택
SHOW사이트접속 선택

▶ 원하는 항목 선택

- SHOW인터넷, SHOW비디오, SHOW다운로드팩, SHOW팝업, SHOW위젯, 도시락

참고 SHOW팝업은 SHOW팝업 컨텐츠를 다운받아 휴대전화에 저장한 후 휴대전화 바탕화면에 생긴 아이콘을 이용하여 원하는 서비스를 바로 사용할 수 있는 기능입니다.

대기화면에서 를 누르면 바로 메시지 메뉴를 이용할 수 있습니다.

문자 입력방법(47~49쪽)을 참조하세요.

메시지작성

, (메시지작성) 선택

보내는 사람 번호를 수정하려면 보내는 사람 번호를 터치 후 지움을 눌러 번호 삭제 후 새 번호를 입력합니다. (길게 누르면 하나씩 빠르게 지워집니다.)

받는 사람의 번호 직접 입력 또는 로 통화목록/전화번호검색으로 전화번호 선택 후 완료 누름

- 전화부로 받는이 입력란에 현재 입력된 번호가 포함된 전화번호를 전화번호부에서 검색하기
- 검색으로 전화번호부에서 원하는 번호 검색하기

내용입력으로 내용 입력

- 한글 45자, 영문(숫자) 90자까지는 SMS로, 그 이상 입력하면 MMS로 전송됩니다.
- 로 첨부하기, ^^/?, 글꼴 꾸미기, 내위치전송, 메시지콘넣기, 미리보기, 번호/문장/이모티콘(전화번호첨부, 자주쓰는문장, 이모티콘문자), 임시저장, 발신메시지저장, 예약전송, 수신읽음 확인, 입력취소 선택

메시지를 보내려면 전송 누름

▶ 다음장에 계속

메시지작성

동시에 20명까지 메시지를 보낼 수 있으며, 전송 완료된 전화번호 개수만큼 요금이 청구됩니다.
입력가능한 텍스트 용량(최대 한글 1024, 영문 2048)이 표기됩니다.

기호를 사용하여 문자 메시지를 보낼 경우, 상대방의 휴대전화 종류에 따라 동일한 모양으로 전송되지 않을 수 있습니다.
(예 : 일반기호13~일반기호16)

통화목록, 전화번호검색에 저장된 번호를 찾아 선택하려면?

1. 통화목록을 선택하려면
   [≡]로 통화목록 선택 후 원하는 번호를 선택( )하고 [완료]을 누르세요.
2. 전화번호검색을 선택하려면
   [≡]로 전화번호검색 선택 후 원하는 이름(번호/E-mail도 가능) 입력하면 검색됩니다. 원하는 번호를 선택하여 [선택]을 누르세요.
   전화번호검색(59~60쪽)을 참조하세요.

파일을 첨부하려면?

내용 입력란에서 [≡] ➜ '첨부하기'로 카메라앨범. 받은이미지/영상, 받은이모티콘, 받은사운드, 음성녹음을 선택하여 원하는 파일 선택 후 전송하세요.

원하는 경우 사진/메시지콘/편지지 선택

사진(저장된 사진을 첨부할 수 있습니다.)

메시지콘([≡] ➜ '컨텐츠다운로드'를 선택하여 새로운 메시지콘을 다운로드할 수 있습니다.)

편지지(편지지다운을 선택하여 새로운 편지지를 다운로드할 수 있습니다.)
예쁜편지지/카드편지/포토편지/영상편지만들기/사진편지만들기/편지지다운/이용안내 선택

수신메시지 (최대 1000개)

, (수신메시지) 선택 ▶ 원하는 메시지 선택

로 메시지작성, 삭제, 오래된 문자삭제, 전체삭제, 보관함저장, 검색, USIM이동/복사(이동하기, 복사하기), 스팸등록 선택

수신메시지 로 수발신메시지, 수신메시지, 발신메시지, 작성중문자, 예약메시지, 정보메시지 선택(음성메시지, 영상메시지는해당 메시지가 있을 경우에만 나타나는 메뉴입니다.)

- 로 메시지작성, 답장, 고급답장(예쁜 편지로 답장, 원문포함 답장, 사진/영상 답장, 꾸미기 답장), 전달, 번호별삭제, 전화번호저장(전화번호편집), 내용중번호보기(내용에 번호가 포함된 경우), 메시지저장(보관함저장, 일정에저장), USIM이동/복사(이동하기, 복사하기), 스팸관리(스팸등록, 스팸신고) 선택 (메시지의 종류에 따라 표시 항목이 달라질 수 있습니다.)
- 답장하려면 답장 또는 간편답장 선택

참고

1. 메시지작성 : 메시지 작성 화면으로 이동할 수 있습니다.
2. 삭제 : 원하는 문자를 선택하여 삭제할 수 있습니다.
3, 오래된문자삭제 : 오래된 수신 문자를 삭제할 수 있습니다.
4. 전체삭제 : 수신된 문자를 전체 삭제할 수 있습니다.
5. 보관함저장 : 수신된 문자를 선택하여 보관함에 저장할 수 있습니다.
6. 검색 : 원하는 문자를 검색하여 쉽게 찾을 수 있습니다. (SMS만 지원)
7. USIM이동/복사 : 원하는 문자를 USIM으로 이동, 복사할 수 있습니다.
8. 스팸등록 : 원하는 문자의 번호를 스팸등록하고 해당문자를 스팸메시지 수신함으로 이동시킬 수 있습니다.

▶ 다음장에 계속

참고

수신메시지 목록에 표시되는 아이콘

- : 확인하지 않은 메시지
- : 확인한 메시지
- ( ): 확인하지 않은 MMS (MMS+)메시지
- ( ): 확인한 MMS(MMS+) 메시지

이전/이후 메시지를 확인하려면

- SMS( ) 메시지 : 원하는 메시지를 확인한 화면에서 화면을 터치하여 좌우로 움직여 이전/이후 메시지를 확인하세요.
- MMS( ) 메시지 : 원하는 메시지를 확인한 화면에서 ◁ ▷ 또는 화면을 터치하여 좌우로 움직여 이전/이후 메시지를 확인하세요.
- MMS+( ) 메시지 : 원하는 메시지를 확인한 화면에서 ▮▮ 을 누른 후 ◁ ▷ 또는 화면을 터치하여 좌우로 움직여 이전/이후 메시지를 확인하세요.

수신메시지 (최대 1000개)

MMS 메시지를 확인하는 경우 (▤ 로 다음과 같은 기능을 제공합니다.)

1. 메시지작성 : 메시지 작성 화면으로 이동할 수 있습니다.
2. 답장 : 보내온 전화번호로 답장을 할 수 있습니다.
3. 고급답장
   - 예쁜편지로 답장 : 예쁜편지를 선택하여 답장을 할 수 있습니다.
   - 원문포함 답장 : 메시지 정보(제목,연락번호,수신시각)와 원문을 포함하여 답장할 수 있습니다.(원문포함 답장시 메시지 원문이 포함되지 않는 경우도 있습니다.)
   - 사진/영상 답장 : 사진이나 동영상을 촬영하여 답장을 할 수 있습니다.
   - 꾸미기 답장 : 브라우저에 접속하여 예쁘게 메시지를 꾸며 답장할 수 있습니다.
4. 전달 : 메시지 원문을 포함하여 전달할 수 있습니다. (전달시 편집이 불가할 수 있습니다.)
5. 번호별삭제 : MMS 메시지가 수신된 번호로 된 메시지를 삭제할 수 있습니다.
6. 전화번호저장(편집) : 회신번호를 저장(편집)할 수 있습니다.
7. 메시지저장 : 첨부저장, 보관함저장, 일정에 저장할 수 있습니다.
8. 메시지정보 : 회신번호, 회신메일, 수신시각, 메시지용량을 알 수 있습니다.
9. 스팸관리 : 스팸등록, 스팸신고를 할 수 있습니다.

전화번호부

전화번호검색

, (전화번호부) 선택

전화번호검색 선택

저장된 전화번호가 있는 경우 원하는 이름 선택

▶ 저장된 내용 확인

내용을 편집하려면 → 편집을 선택하여 편집

통화로 통화하기

로 메시지 보내기

로 영상통화하기

로 삭제하기

참고

대기화면에서 를 누른 후, 찾고자 하는 이름의 첫째 자음 (감동이 : ㄱㄷㅇ)이나, 전화번호 일부(1자 이상) 또는 이메일 주소의 일부(1자 이상)를 입력한 후, 확인을 누르면 간편하게 검색결과를 확인할 수 있습니다.

저장된 전화번호가 있는 경우 로 원하는 메뉴(메시지전송, 이메일작성, SHOW Call, 추가, 삭제, 그룹이동, 전체삭제, 이동/복사, 보기방식변경, 저장위치별보기)를 선택할 수 있습니다.

▶ 다음장에 계속

전화번호부

1. 메시지전송 : 선택한 번호로 문자메시지를 전송할 수 있습니다. (55~56쪽을 참조하세요.)
2. 이메일작성 : 선택한 번호로 이메일을 전송할 수 있습니다.
3. SHOW Call : 영상통화/채팅, 영상편지, 영상회의, SHOW통화앨범, SHOW사랑지수, SHOW콜중진담, 서비스설명을 선택할 수 있습니다.
4. 추가 : 새 번호를 등록할 수 있습니다. (60~62쪽을 참조하세요.)
5. 삭제 : 번호를 선택하여 삭제할 수 있습니다.
6. 그룹이동 : 선택한 번호를 그룹이동할 수 있습니다.
7. 전체삭제 : 저장된 번호를 전체 삭제할 수 있습니다.
8. 이동/복사 : 저장된 번호를 블루투스전송, USIM으로이동, USIM으로복사할 수 있습니다. (단, 저장위치별보기가 휴대폰일 경우)
9. 보기방식변경 : 저장된 번호를 전체보기, 그룹별보기, 자음별보기로 설정할 수 있습니다.
10. 저장위치별보기 : 원하는 저장 메모리를 선택하여 해당 메모리에 저장된 전화번호를 확인할 수 있습니다. (휴대폰, USIM, 휴대폰과 USIM)

새번호등록

, (전화번호부) 선택

새번호등록 선택

저장할 위치 선택

- 휴대폰, USIM

▶ 이름 입력

- 한글 20자, 영문 40자까지 입력할 수 있습니다.

문자 입력방법(47~49쪽)을 참조하세요.

, , 새번호등록

전화번호부

전화번호 입력

으로 단축번호 지정

전화번호를 3자리 이상 입력해야 단축번호 지정이 가능합니다.
(단, 전화번호 종류가 팩스인경우 단축번호 지정이 불가능합니다.)

원하는 단축번호를 선택하세요.

그룹지정

- 그룹미지정, 가족, 친구, 직장, 거래처

그룹종류를 추가하려면 +추가 누름

사진지정

- 선택 후, '내장/카메라앨범, 외장/카메라앨범'을 선택 하여 저장된 사진을 선택할 수 있으며 '사진촬영' 선택으로 새로 사진촬영도 가능합니다. (외장/카메라앨범은 외장 메모리 카드 장착 시에만 나타납니다.)
- 저장된 사진이 있는 경우 원하는 사진 선택 후 화면 영역을 설정한 후 저장을 누르세요.
- 지정된 이미지를 해제하려면 지정된 화면 누른 후 '사진미지정' 선택

항목추가

항목추가 선택 후 이메일, 메신저ID, 메모, 생일, 개인벨, 공개여부 선택 후 완료 누름
(선택 ☑ /해제 ☐)

전화번호부

항목을 추가한 경우

이메일/메신저ID 입력

문자 입력방법(47~49쪽)을 참조하세요.

생일 입력

• 양력/음력 선택, 월/일 입력

개인벨 지정

미지정 선택 또는 원하는 벨소리를 선택합니다.

공개설정 선택

• 공개, 비밀 선택

메모 입력

한글 40자, 영문 80자까지 입력할 수 있습니다.

문자 입력방법(47~49쪽)을 참조하세요.

대표번호선택

2개 이상 전화번호가 저장되어 있으면 대표번호를 선택해야 하며, 전화를 걸 때 선택한 번호로 바로 연결되는 편리한 기능입니다.

, , 단축번호관리

대기화면에서 를 길게 누르면 간편하게 '단축번호관리' 목록을 확인할 수 있습니다.

전화번호부

단축번호관리

, (전화번호부) 선택
단축번호관리 선택

▶ 원하는 단축번호 선택 후 전화번호부에 저장된 번호 중 원하는 전화번호 선택

전화번호부에 저장된 번호 중 자주 사용하는 전화번호를 단축번호에 등록시킨 후, 간편하게 전화를 걸 수 있는 기능입니다. (1 ~ 99번까지 저장 가능)

참고

원하는 번호를 선택한 후 를 누르면 통화할 수 있습니다.
단축번호가 35번일 경우 대기화면에서 +3+5+ 를 누르거나,
+3(짧게)+5(길게)를 눌러 통화할 수 있습니다.

지정된 단축번호를 해제하려면

단축번호관리 화면에서 → '해제' 선택 후 해제할 단축번호를 선택( ),
해제 → '예' 선택
(→ '전체해제'로 지정된 단축번호를 전체 해제할 수 있습니다.)

, , 그룹관리

전화번호부

그룹관리

, (전화번호부) 선택

그룹관리 선택

누른 후 추가, 삭제, 그룹순서 이동(저장위치별보기가 휴대폰인 경우) 전체삭제, 저장위치별보기, 전체초기화를 선택할 수 있습니다.

▶ 새 그룹을 추가하려면 +추가 누름

저장할 위치 선택

• 휴대폰, USIM

그룹명 입력

그룹명을 자유롭게 정할 수 있습니다. (한글 20자/영문 40자까지 입력 가능)

그룹벨종류 지정

(벨소리 지정은 저장할 위치가 '휴대폰' 일때만 나타납니다.)
벨소리 종류를 선택한 후 원하는 곡을 선택할 수 있습니다.

▶ 메시지음 지정

원하는 메시지음 종류를 선택할 수 있습니다.

그룹원 설정

그룹인원을 추가하려면 전화번호부에 저장된 번호 선택( )+ 완료 누름 (해제하려면 선택된 상태( )의 이름을 한번 더 누름( ))

그룹 이미지 지정

(그룹 이미지 지정은 저장할 위치가 '휴대폰' 일때만 나타납니다.)

- 선택 후, '내장/카메라앨범, 외장/카메라앨범' 을 선택하여 저장된 사진을 선택할 수 있으며 '사진촬영' 선택으로 새로 사진촬영도 가능합니다.(외장/카메라앨범은 외장 메모리 카드 장착 시에만 나타납니다.)
- 저장된 사진이 있는 경우 원하는 사진 선택 후 화면 영역을 설정한 후 저장을 누르세요.
- 지정된 수신화면을 해제하려면 지정된 화면 누른 후 '사진미지정' 선택

저장 누름

그룹을 편집하려면 편집할 그룹명 선택 후 편집 누름

- 그룹 편집 시 저장위치(휴대폰, USIM)를 변경할 수 없으며, 그 외는 새 그룹 추가 방법과 동일합니다.

참고

그룹관리를 설정한 전화번호의 경우, 선택한 벨소리로 전화벨이 울리게 됩니다.

그룹은 30개까지 설정할 수 있습니다.

전화번호부에서 이미지지정과 벨소리 지정시에는 그룹관리에서 설정한 벨소리와 이미지는 적용되지 않습니다.

USIM 카드 메모리에 저장된 전화번호 전체 내용을 휴대전화의 내장 메모리로 이동하거나 복사한 후 저장하거나, 휴대전화의 내장 메모리에 저장된 전화번호 내용을 USIM 카드 메모리로 이동하거나 복사한 후 저장할 수 있습니다.

전화번호부

최근검색목록

, (전화번호부) 선택 ▶ 원하는 항목 선택

최근검색목록 선택

선택한 항목의 검색결과를 보여줍니다.

참고 최근 전화번호부에 저장된 번호를 검색한 결과가 최근검색목록에 저장되어 있어 검색결과를 다시 보고싶은 경우 편리하게 확인할 수 있습니다.

전화부이동/복사

, (전화번호부) 선택 ▶ 원하는 항목 선택

전화부이동/복사 선택

- USIM → 휴대폰이동,
  휴대폰 → USIM이동,
  USIM → 휴대폰복사,
  휴대폰 → USIM복사,
  휴대폰 → 외장메모리,
  외장메모리 → 휴대폰

주의 휴대폰 → USIM 이동/복사 중에 USIM의 메모리 용량에 따라서 일부 데이터(예 : 이메일)가 유실될 수 있습니다.

전화번호부

저장메모리선택

, (전화번호부) 선택 ▶ 원하는 항목 선택

• 휴대폰, USIM

저장메모리선택 선택

참고 전화번호부에 새로운 전화번호를 등록할 경우 저장되는 메모리의 위치를 지정할 수 있습니다.

통화목록

대기화면에서 를 누르면 간편하게 '통화목록'을 확인할 수 있습니다.

표시되는 통화시간은 사용 요금과 일치하지 않습니다.

, (통화목록) 선택 ▶ 누른 후 원하는 항목 선택

원하는 항목 선택

• 전체, 통화, 영상통화, 메시지, 발신, 수신, 부재중

• 메시지전송, 이메일작성, SHOW Call, 삭제, 전체삭제, USIM이동/복사(이동하기, 복사하기, 전체이동, 전체복사), 보기방식변경(시간순보기, 번호별보기), USIM보기 선택

SMS 단문 메시지를 수신 및 발신한 번호를 선택하게 되면, SMS 단문 메시지를 해당 번호에서 확인할 수 있습니다.

통화를 하려면 누름

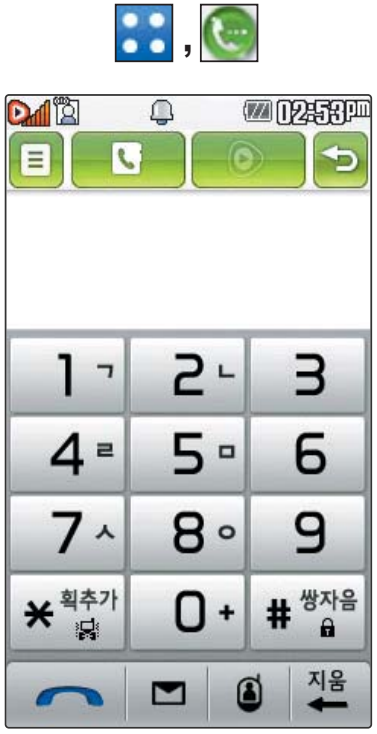

전화걸기

, (전화걸기) 선택 ▶ 지역번호와 전화번호 입력 후 을 누르거나 를 누르세요.

번호를 지우려면 지움을 누르세요.

참고

- 전화번호를 입력 후 로 SHOW Call(영상통화/채팅, 영상편지, 영상회의, SHOW통화앨범, SHOW사랑지수, SHOW콜중진담, 서비스설명), 발신번호숨김, 수동대기(W), 자동대기(P), 국제전화(+), 전화번호검색, 전화번호정보를 선택할 수 있습니다.
- 전화번호를 입력 후 저장으로 전화번호를 저장할 수 있습니다.
- 로 전화번호 검색을 할 수 있습니다.
- 로 SHOW Internet 기능을 이용할 수 있습니다.
- 로 입력한 번호로 영상통화를 할 수 있습니다.
- 로 입력한 번호로 메시지를 보낼 수 있습니다.

KT에서 제공하는 SHOW Video에 접속해서 TV, 음악, 영화, 스포츠 등 다양한 멀티미디어를 선택하여 언제든지 보고 들을 수 있는 기능입니다.

Video

SHOW Video

, (Video) 선택
SHOW Video 선택

▶ 브라우저가 실행되어 해당 서비스로 접속됩니다.
원하는 항목 선택

도시락

, (Video) 선택
도시락 선택

▶ 브라우저가 실행되어 해당 서비스로 접속됩니다.
원하는 항목 선택

보관함

, (Video) 선택
보관함 선택

▶ 로 원하는 항목 선택

- 마이리스트이동, 마이리스트추가, 선택재생, 삭제, 이름편집, 파일보호, 상세정보, 전체삭제, 정렬, 벨소리설정, 배경화면설정

Video

매너모드가 설정되어 있을 경우 '매너모드 입니다 소리를 재생할까요?' 라는 문구가 나타납니다. '예/아니요' 를 선택하세요.

마이리스트

, (Video) 선택 ▶ 원하는 항목 선택 재생

마이리스트 선택

로 선택재생, 삭제, 전체삭제, 정렬, 상세정보 선택

1. 재생목록 확인
2. 녹음하기(스트리밍 재생 중에만 가능)
3. 뒤로 가기
4. 일시정지 또는 재생
5. 앞으로 가기
6. 반복재생 선택
7. 음량 조절 (로 조절 가능)

(한번만 재생/한곡반복재생/전곡 한번재생/전곡 반복재생)버튼을 누를때마다 재생모드가 바뀝니다.

- 다운받고 바로 재생할 경우 : '한번만재생/한곡반복재생' 모드만 설정 가능
- 보관함을 통해 재생할 경우 : 일반재생 – 재생모드 모두 설정 가능
  선택재생 – '전곡 한번 재생/전곡반복재생' 모드만 설정 가능

Video

메모리정보

, (Video) 선택
메모리정보 선택

▶ 메모리 정보 확인
- 전체메모리, 사용메모리, 여유메모리

환경설정

, (Video) 선택
환경설정 선택

▶ 원하는 항목 선택

1. AOD skin 설정 : AOD재생시 화면을 설정할 수 있습니다. (VOD 재생 시 화면 설정은 할 수 없습니다.)
2. 접속중착신설정 : 파일 다운로드와 스트리밍/스트리밍녹화중 걸려오는 전화의 착신/수신을 설정할 수 있습니다. (즉시수신/수신거부)
3. 재생중조명설정 : 폰에 있는(다운로드, 녹화) 콘텐츠 재생 중 조명을 설정할 수 있습니다. 항상 켜짐인 경우 조명이 계속 켜져 있습니다. (자동꺼짐/항상켜짐)

도움말

, (Video), 도움말 선택

▌상세 화면은 도움말을 참조하세요.

메시지

메시지작성

, (메시지), 메시지작성 선택 ▶ 내용, 받는이 번호 입력 후 전송 누름

자세한 사항은 55~56쪽을 참조하세요.

메시지보관함 – 수발신메시지

, (메시지), 메시지보관함, 수발신메시지 선택 ▶ 이름순정렬로 시간순정렬, 이름순정렬 선택 원하는 메시지 선택

로 메시지작성, 삭제, 전체삭제 선택

메시지보관함 – 수신메시지 (최대 1000개)

, (메시지), 메시지보관함, 수신메시지 선택 ▶ 원하는 메시지 선택

자세한 사항은 57~58쪽을 참조하세요.

발신메시지는 1000개까지 저장할 수 있으며, 전송에 성공한 메시지만 저장됩니다. 발신메시지가 1000개가 넘을 경우 저장된 메시지중 가장 오래된 보낸 문자부터 차례로 지워집니다.

메시지를 전달하려면 메시지작성(55~56쪽)을 참조하세요

메시지보관함 – 발신메시지 (최대 1000개)

, (메시지), 메시지보관함, 발신메시지 선택

로 메시지작성, 삭제, 오래된문자삭제, 전체삭제, 보관함저장, 검색, USIM 이동/복사(이동하기, 복사하기) 선택

▶ 원하는 메시지 선택

로 답장, 메시지작성, 내용중번호보기(내용에 번호가 포함된 경우), 메시지저장(보관함저장/일정에저장), 전화번호저장(전화번호편집), USIM이동/복사(이동하기, 복사하기) 선택 (메시지의 종류에 따라 표시 항목이 달라질 수 있습니다.)

재전송을 하려면 재전송 선택

전달을 하려면 전달 선택

삭제하려면 → '예' 선택

참고 **발신메시지 목록에 표시되는 아이콘**

- : 보낸 메시지
- : 보낸 MMS+ 문자
- : 보낸 MMS 문자

메시지

음성메시지, 영상메시지 비밀번호는 제품 비밀번호와 다릅니다.

음성메시지, 영상메시지 비밀번호를 잊었을 경우, 이동통신 사업자에 문의하세요.

메시지보관함 – 음성메시지

, (메시지), 메시지보관함, 음성메시지 선택

참고

음성메시지를 확인하려면 :

1. 대기화면에서 → * → 8 → 8 → 누름
2. 받은음성메시지 화면에서 연결 을 누르면 받은 음성메시지 안내에 따라 음성메시지를 확인할 수 있습니다.

삭제하려면 : 삭제 → '예' 선택

메시지보관함 – 영상메시지

, (메시지), 받은영상 선택

참고

영상메시지를 확인하려면

1. 대기화면에서 → * → 8 → 8 → 누름
2. 받은영상메시지 화면에서 연결 을 누르면 받은영상메시지 안내에 따라 영상메시지를 확인할 수 있습니다.

삭제하려면 : 삭제 → '예' 선택

작성중문자는 메시지 입력도중 종료( ) 버튼을 누른 경우 자동으로 작성 중이던 메시지를 임시 저장하는 기능입니다.

작성중 문자가 MMS인 경우 예약전송을 할 수 없습니다.

작성중문자 목록에 표시되는 아이콘

- : 임시보관된 메시지
- : MMS 작성중 문자
- : MMS+ 작성중 문자
- : 발신 실패한 MMS 문자
- : 발신 실패한 MMS+ 문자

메시지

메시지보관함 – 작성중문자 (최대 20개)

, (메시지), ▶ 작성중이던 내용 입력 후 전송 누름

메시지보관함, 작성중문자 선택

원하는 메시지 선택

로 첨부하기, ^^/?, 글꼴꾸미기, 내위치전송, 메시지콘넣기, 미리보기, 번호/문장/이모티콘(전화번호첨부, 자주쓰는 문장, 이모티콘문자), 임시저장, 발신메시지 저장, 예약전송, 수신읽음확인, 입력취소 선택

메시지작성(55~56쪽)을 참조하세요.

메시지보관함 – 예약메시지 (최대 20개)

, (메시지), ▶ 내용 입력 후 전송 누름

메시지보관함, 예약메시지 선택

예약문자를 확인 또는

수정하려면 원하는 메시지 선택

로 첨부하기, ^^/?, 글꼴꾸미기, 내위치전송, 메시지콘넣기, 미리보기, 번호/문장/이모티콘(전화번호첨부, 자주쓰는문장, 이모티콘문자), 발신 메시지저장, 예약전송, 수신읽음확인, 입력취소 선택

▶ 다음장에 계속

, , 예약메시지

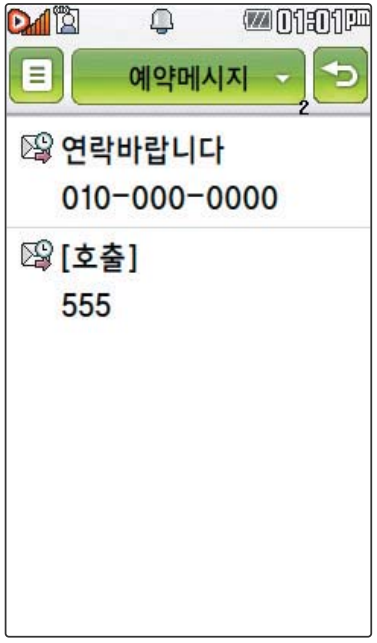

메시지

참고

예약문자함에는 예약을 설정해 놓은 메시지가 저장됩니다.

– 예약문자는 예약시간이 되면 자동 발송되며 통화 중 또는 메시지전송 중에는 실패로 동작합니다.

– 예약문자 전송 실패시 예약 보류 메시지로 변경되고 3분 간격으로 재전송 시도를 하며 4번 실패시 더이상 재전송 하지 않고 전송 실패한 예약메시지로 변경됩니다.

예약메시지 목록에 표시되는 아이콘

- : 저장된 예약메시지
- : 전송 실패한 예약 메시지
- : 전송 실패후 다음 전송을 대기중인 예약보류메시지

메시지보관함 – 정보메시지

, (메시지),
메시지보관함, 정보메시지 선택

▶ **원하는 메시지 선택**

로 메시지작성, 전달, 전화번호저장(전화번호편집), 일정에 저장, 다른폴더로, USIM이동/복사(이동하기, 복사하기), 스팸관리(스팸등록(해제), 스팸신고) 선택 (메시지의 종류에 따라 표시 항목이 달라질 수 있습니다.)

메시지보관함 – 문자보관함 (최대 1000개)

수/발신된 메시지를 별도로 보관할 수 있는 기능입니다.

, (메시지), 메시지보관함, 문자보관함 선택 ▶ 원하는 폴더 선택 후 메시지 선택

- 로 메시지작성, 답장, 고급답장(예쁜편지로 답장, 원문포함 답장, 사진/영상 답장, 꾸미기 답장), 전달, 전화번호저장(전화번호편집), 일정에저장, 다른폴더로, USIM이동/복사(이동하기, 복사하기), 스팸관리(스팸등록, 스팸신고) 선택 (메시지의 종류에 따라 표시 항목이 달라질 수 있습니다.)
- 답장하려면 답장 또는 간편답장 선택

로 폴더추가, 보호설정/해제, 검색, 삭제, 전체삭제

최대10개의 폴더를 만들 수 있으며, 각 폴더마다 최대100개의 메시지를 저장할 수 있습니다. 최대 저장개수가 저장되어 있을 경우 새로운 메시지를 저장하려면 기존에 보관된 메시지를 삭제해야 합니다.

메시지보관함 – USIM보관함

, (메시지), 메시지보관함, USIM보관함 선택 ▶ 원하는 메시지 선택

로 메시지작성, 전달, 메시지저장(전화번호저장, 일정에저장), 휴대폰이동/복사(이동하기, 복사하기) 선택
(메시지의 종류에 따라 표시 항목이 달라질 수 있습니다.)

메시지

메시지보관함 – 스팸메시지

, (메시지), 메시지보관함, 스팸메시지 선택 ▶ **원하는 메시지 선택**

로 전달, 수신함복구, 답장, 고급답장(예쁜편지로 답장, 원문포함 답장, 사진/영상 답장, 꾸미기 답장), 내용중번호보기(내용에 번호가 포함된 경우), 스팸신고 선택(메시지의 종류에 따라 표시 항목이 달라질 수 있습니다.)

문자컨텐츠함

, (메시지), 문자컨텐츠함 선택 ▶ **원하는 항목 선택**

- 컨텐츠다운로드, 받은이미지/영상, 예쁜편지, 글꼴, 받은이모티콘, 받은사운드

이후 메시지작성(55~56쪽)을 참조하세요

메시지

메시지와 컨텐츠 다운로드를 통해 수신받은 미디어가 저장되어 있습니다.

참고

컨텐츠다운로드를 통해 다운받은 컨텐츠는 받은이미지/영상, 받은이모티콘, 받은사운드에 저장됩니다.
글꼴 다운로드를 통해 다운받은 컨텐츠는 글꼴 하위 보관함에 저장됩니다.
문자컨텐츠함에는 메시지전송, 삭제, 전체파일삭제, 컨텐츠다운로드, 화면설정, 파일정보 등의 기능을 제공합니다. (문자컨텐츠함별로 기능이 제한될 수 있습니다.)
– 휴대전화에서 기본으로 제공되는 파일은 삭제할 수 없습니다.
이미지, 아이콘, 이모티콘은 메시지 전송 시 다중선택을 통해 복수의 컨텐츠 전송이 가능합니다. 이미지는 최대 4개까지 선택이되며, 아이콘, 이모티콘은 MMS를 전송할 수 있는 텍스트 길이 만큼 선택 가능합니다.

이메일

, (메시지), 이메일 선택 ▶ 원하는 항목 선택

- 받은메일함, 메일쓰기, 보낸메일함, 임시보관함, 메일보관함, 주소록, 환경설정, 계정등록

참고

SHOW 오픈메일은 언제 어디서나 이동 중에도 휴대전화로 이메일을 쉽게 주고받을 수 있는 서비스입니다.

메시지

문자서비스Plus

, (메시지), ▶ 원하는 항목 선택

문자서비스Plus 선택

1. 메시지매니저 : 휴대전화와 인터넷에서 전송한 모든 메시지를 저장 및 관리할 수 있는 서비스입니다.(수신문자저장함/발신문자저장함/메시지매니저란?)
2. 문자그룹 : 그룹번호 하나로 그룹원 모두와 문자 채팅을 할 수 있습니다.(그룹만들기, My그룹, 문자그룹이란?)
3. 등기문자 : 보낸 메시지가 상대방에게 수신이 되었는 지 또는 메시지를 읽었는 지를 문자메시지로 알려줍니다.
4. 심심이 : 보내는 메시지 내용에 따라 그때그때 다르게 답변합니다. (심심이에게문자전송/심심이란?)

스팸메시지설정

, (메시지), ▶ 원하는 항목 선택

스팸메시지설정 선택

참고 단문메시지가 아닌 경우 수신된 메시지의 제목이나 번호로 스팸여부가 결정됩니다.

스팸기능설정/해제에서 설정으로 선택할 경우 스팸으로 설정된 문자는 받은문자함에는 표시가 안되며, 스팸메시지 수신함에서만 확인할 수 있습니다.

스팸메시지수신함에 분류된 메시지에서도 미디어를 수신할 수 있습니다.

1. 스팸번호등록(최대 50개) : 스팸번호를 등록할 수 있습니다. 수신한 메시지의 발신자번호에 등록한 번호가 포함되어 있으면 해당 메시지는 스팸메시지수신함으로 저장됩니다. (숫자 4자리 이상, 11자리 이하)
2. 스팸문구등록(최대50개) : 스팸문자열(예:광고)을 등록할 수 있습니다. 수신한 메시지의 내용 중 등록한 문자열이 포함되어 있으면 해당 메시지는 스팸메시지 수신함으로 저장됩니다. (한글 2자 이상 16자 이하, 영문/숫자 4자 이상 32자 이하)
3. 스팸기능 : ON 로 스팸기능을 설정/해제 할 수 있습니다.
4. 번호없는문자차단 : OFF 로 번호없는문자를 차단 해제/설정 할 수 있습니다.
5. 와일드카드 : OFF 로 와일드카드를 해제/설정 할 수 있습니다. 와일드카드를 설정하게 되면 스팸문구에서 '?' 문자는 영문/숫자/한글/기호 한글자를 대체하게 됩니다. 해제하게 되면 '?' 문자는 ?로만 처리됩니다.
6. 불법스팸신고안내 : 불법스팸신고안내 관련 내용을 볼 수 있습니다.

메시지 잠금 및 Language 설정은 휴대폰 보호 및 휴대폰 설정에서 변경할 수 있습니다.

메시지환경설정

, (메시지), ▶ 원하는 항목 선택

메시지환경설정 선택

▶ 다음장에 계속

, , 메시지환경설정

메시지

1. 내이모티콘/문장 : 내이모티콘/자주쓰는문장/이모티콘문자 문구 추가 또는 편집
2. 수신알림설정 : '알림간격(해제/한번/2분마다), 내용표시(도착만/내용모두), 알림방법(진동/소리/무음), 메시지수신음, 소리크기, 통화중알림(진동/소리/무음, 수신내용표시(바로 표시/확인 후 표시)' 선택
3. 자동삭제설정 : '용량부족시 수신거부/용량부족시 수신허용' 선택 (받은문자함이 꽉찼을 때, 메시지 수신 방법을 선택할 수 있습니다.)
4. 내위치자동전송 : '자동전송(해제/설정), 발신후알림(휴대전화에서 설정/해제가 불가능합니다.), 반복요일(매일, 월~금, 월~토, 토~일, 한번), 시작시각, 설정시각, 반복시간, 수신번호, 발신메시지' 선택
5. 발신메시지저장 : '항상저장, 항상저장안함' 선택
6. 메시지링접속 : 브라우저가 실행되어 해당 서비스로 접속됩니다.
7. 편지지설정 : 좌우로 드래그하며 원하는 편지지(하양, 줄넘기, 칠판, 여행가기, 핑크, 고래, 헬로우, 노랑, RANDOM, 유리)선택
8. 예쁜편지설정 : MMS+ 메시지 재생시 '텍스트속도(느리게/보통/빠르게), 메시지정보표시(바로보기/정보표시후보기) 설정
9. 문자번호관리 : 비밀번호(4자리) 입력 후, 문자번호 입력(메시지 전송 시 회신번호 선택 변경 가능) 후 저장 누름
10. 채팅모드설정 : '원본으로표시, 채팅으로표시' 선택
11. SMS센터주소 : SMS센터 주소를 확인할 수 있습니다.
12. 문자함초기화 : 비밀번호(4자리) 입력 ➡ 초기화할 문자함 선택( ) ➡ 초기화 선택 ➡ '예/아니요' 선택
13. 미리보기설정 : '미리보기 후 발신, 미리보기 안함' 선택

촬영하기 전에

후면 카메라 렌즈

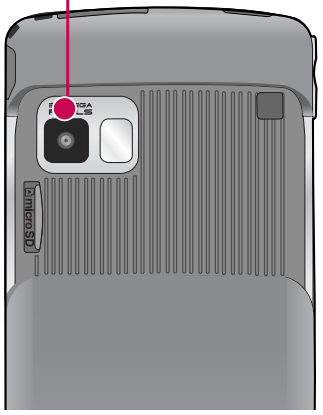

앞면

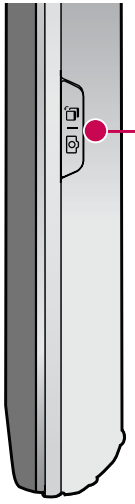

촬영 버튼

- 촬영 시 슬라이드를 올리고 촬영하세요.
- 전면/후면 카메라를 이용하여 비디오나 사진을 찍고 저장하며, 저장된 사진을 상대방에게 보낼 수 있습니다.
- 카메라 사용 시 휴대전화의 배터리 소모가 많습니다. 대기화면의 배터리 아이콘이 모양이면 배터리 충전 후 사용하세요.
- 매너모드( )/무음모드( ) 설정 시에도 사진 및 동영상 촬영음은 들립니다.
- 카메라 사용 시 촬영 모드에서 버튼 입력이 없는 경우(약 2분) 전원절약을 위해 카메라를 종료합니다.
- 선명한 사진을 얻기 위해서는 적절한 밝기에서 카메라( )버튼을 누르고, 촬영음이 나올 때까지 카메라를 움직이지 마세요.
- 빛이 많은 곳에서 촬영 시 흑점현상이 나타날 수 있으나 이는 일반 캠코더에서도 나타나는 증상이며, 고장이 아닙니다.
- 충격에 약하므로 주의하고, 카메라 렌즈는 부드러운 천으로 닦아 주세요.
- 분해 또는 개조를 하지 마세요. 화재나 감전, 고장의 원인이 됩니다.
- 다른 제품에서 촬영, 편집된 사진 및 동영상은 재생되지 않을 수 있습니다.
- 어두운 곳에서 촬영할 경우, 후면 카메라로 촬영 시 촬영 설정값 중 조도를 '야간'으로 설정하고 촬영하면 좀 더 밝은 영상을 얻을 수 있습니다.
- Digital Zoom을 확대할 경우, 일정 배율 이상은 화질의 차이를 보일 수 있습니다. Zoom은 해상도가 1280X960 이하인 사진촬영에서 동작합니다.
- 카메라 동작 중에는 멀티태스킹(동시작업기능)이 동작하지 않습니다.
- 촬영 모드 중에서 사진 촬영 모드와 셀프 촬영 모드, 연속 촬영 모드중에 세로로 세워 촬영 시에 세로로 회전되어 저장됩니다.

대기화면에서 를 길게 누르면 촬영화면으로 이동합니다.

카메라

* 촬영 시 휴대전화를 가로로 돌려서 편리하게 사용하세요.

사진/동영상촬영 – 사진촬영

, (카메라), 사진/동영상촬영 선택

카메라( )버튼이나 촬영(촬영)버튼을 누르면 촬영됩니다.

촬영을 종료하려면 를 누르세요.

촬영 후 저장한 사진은 갤러리 메뉴에서 확인할 수 있습니다.

설정모드를 변경하려면 사진촬영의 설정모드 버튼 설명 87쪽을 참조하세요.

사용 중에 전원이 꺼지면 저장된 파일이 지워지거나 초기화 될 수 있으니 주의하세요.

저온 및 고온/고습 환경에서 장시간 방치 시 카메라 및 셔터가 정상적으로 동작하지 않을 수도 있습니다.

카메라

❶ 설정모드(설정모드에 대한 자세한 내용은 87쪽을 참조하세요.)

❷ 동영상 촬영 전환 ❸ 줌조절(촬영크기에 따라 지원) ❹ 이전화면

❺ 갤러리 ❻ 밝기조절(−2 ~ +2)

❼ 촬영전환(사진촬영, 얼굴꾸미기촬영, 셀프얼굴꾸미기촬영, 동영상, 동영상(전송용), 셀프촬영, 핫코드, 파노라마, 프레임촬영)

❽ 촬영 ❾ 화면 확대/축소

참고

촬영 화면 크기 조절 : 설정모드 ➡ 촬영크기를 누르면 촬영화면 크기를 조절할 수 있습니다.
(촬영모드가 사진촬영인 경우에만 화면크기가 변경되며, 와이드촬영인 경우에는 화면크기가 전체화면으로 표시되어집니다.)

클린뷰 : 촬영 화면을 터치하면 클린뷰 보기/해지를 할 수 있습니다.
('아이콘 숨김'(87쪽 참조)이 자동일 경우 약 3초 후 자동으로 사진촬영 버튼이 사라집니다.)

줌 기능은 촬영크기가 1280X960, 640X480, 320X240일때만 지원합니다.

▶ 다음장에 계속

멀티미디어

카메라

* 촬영 시 휴대전화를 가로로 돌려서 편리하게 사용하세요.

촬영전환 버튼 설명

▲ ▼ 또는 해당영역을 터치하여 원하는 값 설정 선택

1. 사진촬영 : 휴대전화 뒷면에 장착된 3 Mega pixel 센서로 일반 사진 촬영
2. 얼굴꾸미기촬영 : 얼굴뽀샤시/동물마스크/눈쌓이기/아웃포커스/배경흐리기/큰얼굴/모자이크/어안렌즈/오목렌즈/모노톤의 촬영효과 사용
3. 셀프얼굴꾸미기촬영 : 얼굴꾸미기촬영 효과를 셀프 촬영
4. 동영상 : 저장용 동영상 촬영 모드
5. 동영상(전송용) : 전송용 동영상 촬영 모드로 촬영용량 1.1MB 이하로 촬영 (저장시간이 5초, 10초, 15초, 30초로 제한됨)
6. 셀프촬영 : 휴대전화 전면에 장착된 VGA 센서로 셀프사진 촬영
7. 핫코드 : 사업자가 제공하는 새로운 무선 인터넷 접속 서비스로, 신문/잡지와 같은 지면 등에 인쇄된 코드를 휴대전화에 내장된 카메라로 인식하여 그에 관련된 무선 콘텐츠나 상거래로 한번에 정확히 연결 시켜 주는 서비스
8. 파노라마 : 3컷의 사진을 촬영한 뒤, 각 컷마다 겹치(오버랩)는 부분을 합성하여 한장의 사진으로 저장(사진 촬영 시 사용자가 어떻게 맞추느냐에 따라서 자연스러운 사진을 얻기 위해 상하/좌우 폭이 줄어들어 다양한 해상도의 사진이 저장됨)

〈오버랩 이미지〉

〈생성된 사진〉

9. 프레임촬영 : 9장의 이미지를 사용하여 스티커 촬영을 할 수 있습니다.

설정모드 버튼 설명

◀ ▶ 또는 해당영역을 터치하여 원하는 값 설정 선택

1. 촬영크기 : 2048X1536, 1600X1200, 1280X960, 640X480, 320X240
2. 연속촬영 : 1장, 3장, 6장, 9장 (촬영크기에 따라 다름)
3. 필터 : 없음, 세피아, 네거티브, 흑백
4. 화이트밸런스 : 자동, 백열등, 형광등, 태양광, 흐린날
5. 타이머설정 : 없음, 3초, 5초, 10초, 15초
6. 화질 : 보통, 고급, 최고급
7. 조도 : 일반, 야간
8. 측광 : 전체, 중앙
9. 저장공간 : 내장, 외장
10. 기타
    - 아이콘숨김 : 자동, 수동
    - 가이드촬영 : 해제, 십자가이드, 격자가이드
    - 사진촬영음 : 촬영음1~촬영음4
    - 타이머촬영음 : 촬영음1~촬영음4
    - 촬영후확인 : ◀ ▶로 OFF, ON

사진 촬영 후 화면 버튼 설명

❶ 메시지전송
❷ 회전/반전
❸ 삭제(예, 아니요 선택)
❹ 대기화면 설정
❺ 이름편집
❻ 확인

파노라마, 프레임촬영은 특수 촬영으로 휴대전화 뒷면의 3 Mega pixel 센서를 이용하여 촬영하지만 해상도 및 센서 설정항목이 일반 사진 촬영인 경우와 상이합니다.

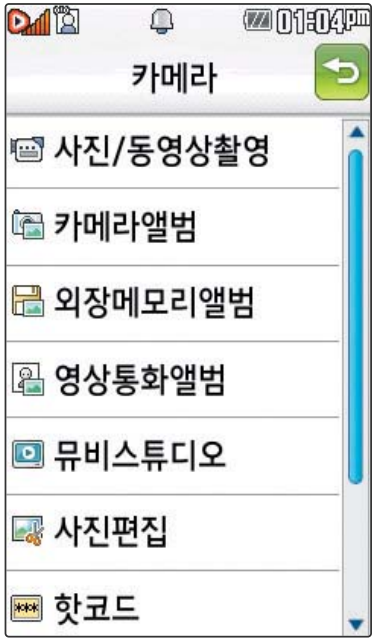

사용 중에 전원이 꺼지면 저장된 파일이 지워지거나 초기화 될 수 있으니 주의하세요.

카메라

* 촬영 시 휴대전화를 가로로 돌려서 편리하게 사용하세요.

사진/동영상촬영 – 동영상촬영

, (카메라), 사진/동영상촬영 선택 촬영전환( ) 선택 후 동영상, 동영상(전송용) 선택

를 눌러도 동영상 촬영모드로 전환할 수 있습니다.

촬영모드를 변경하려면 동영상 촬영의 촬영전환( ) 버튼 설명 (86쪽)을 참조하세요.

▶ 카메라( )버튼 또는 촬영 (촬영)버튼을 짧게 눌러 동영상 촬영

일시 정지하려면 누름

촬영 완료는 또는 누름

촬영 시간은 해상도, 화질 등 당시 촬영환경에 따라 달라질 수 있습니다.
촬영용량이 1.1MB 이내의 동영상만 전송이 가능합니다.
동영상 촬영 시 소리는 마이크로 녹음됩니다.

저온 및 고온/고습 환경에서 장시간 방치 시 카메라 및 셔터가 정상적으로 동작하지 않을 수도 있습니다.

저장용 촬영 : 촬영크기에 상관없이 메모리 한도내에서 최대 2시간 30분가지 저장 가능합니다.

전송용 촬영 : 메시지 전송용 촬영모드로 촬영용량이 1.1MB 이하인 파일만 전송이 가능합니다.

카메라

* 촬영 시 휴대전화를 가로로 돌려서 편리하게 사용하세요.

동영상 촬영 시작 전 화면 (저장용 동영상 촬영)

1. 설정모드(설정모드에 대한 자세한 내용은 90쪽 참조)
2. 사진 촬영 전환
3. 줌조절(촬영크기에 따라 지원)
4. 이전화면
5. 갤러리
6. 밝기조절(−2 ~ +2)
7. 촬영전환(사진촬영, 얼굴꾸미기촬영, 셀프얼굴꾸미기촬영, 동영상, 동영상(전송용), 셀프촬영, 핫코드, 파노라마, 프레임촬영)
8. 촬영

동영상 촬영 중 화면 (저장용 동영상 촬영)

1. 정지
2. 일시정지

멀티미디어

카메라

* 촬영 시 휴대전화를 가로로 돌려서 편리하게 사용하세요.

동영상 촬영 후 화면 버튼 설명

❶ 갤러리 ❷ 첨부
❸ 대기화면 동영상 설정(내장메모리에 저장된 파일에만 제공됩니다.)
❹ 이름편집 ❺ 삭제(예, 아니요 선택)
❻ 확인 ❼ 미리보기

참고
외장 메모리에 저장된 동영상의 경우는 배경화면 설정이 되지 않습니다.
촬영 화면을 터치하면 클린뷰 보기를 할 수 있습니다.
동영상 촬영 사이즈가 1.1MB 이상인 경우엔 전송기능이 제공되지 않습니다.

설정모드 버튼 설명

〈촬영설정〉
1. 촬영크기 : 320X240, 176X144
2. 필터 : 없음, 세피아, 네거티브, 흑백
3. 화이트밸런스 : 자동, 백열등, 형광등, 태양광, 흐린날
4. 화질 : 보통, 고급, 최고급
5. 저장공간 : 내장, 외장
6. 기타
   - 아이콘숨김: 자동, 수동
   - 동영상촬영음 : 촬영음1~촬영음4
   - 촬영후확인 : ◀▶로 OFF, ON
   - 소리녹음 : ◀▶로 OFF, ON

, , 카메라앨범

내장 카메라로 촬영한 사진이 아닌, PC등의 외부 사진을 다운로드한 경우 해당 파일의 화면 표시가 느리거나 표시가 안될 수 있습니다.

카메라앨범

사진 파일을 확인하려면

, (카메라), 카메라앨범 선택

- 카메라앨범에 저장된 여러개의 파일이 한 화면에 큰아이콘보기로 표시됩니다.
- 카메라앨범 선택시 사진/동영상 파일만을 걸러내어 보여줍니다.
- 로 폴더추가, 삭제, 보기순서, 보기방식변경, 파일관리, 전체파일 삭제, 폴더관리(카메라앨범내에 폴더 생성시), 앨범전환(외장메모리 장착시) 선택

▶ **원하는 사진 선택**

- 로 메시지전송, 포토앨범업로드, 배경화면설정, 파일관리를 선택할 수 있습니다.
- 로 사진을 전체화면으로 볼 수 있습니다. (휴대전화를 옆으로 돌려 확인하세요.(102쪽 참조))
- 휴대전화를 옆으로 돌리면 모션 센서를 이용하여 자동으로 전체화면으로 이동합니다.

참고

가로보기(아이콘 표시)화면에서 확대/축소 아이콘을 터치하면 사진을 확대하거나 축소할 수 있으며, 슬라이드쇼, 메시지전송, 배경화면설정, 사진편집, 삭제 기능을 제공합니다.

선택한 사진/동영상 파일을 파일관리(복사하기, 이동하기)를 통해 내장이동 메모리나 외장메모리로 저장 시 컨텐츠 탐색기(119~123쪽 참조)에서 저장한 파일을 쉽게 확인할 수 있습니다.

▶ 다음장에 계속

카메라앨범

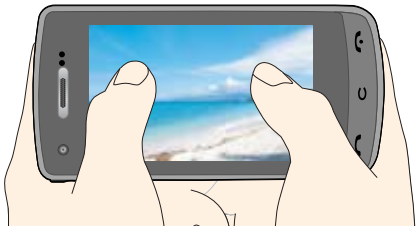

한장보기 화면에서는 좌/우로 드래그하면 다음/이전 이미지로, 이동가능하며, 두 손가락으로 동시에 터치 후 벌리거나 모으면 확대/축소 기능이 가능합니다.

1. 폴더추가 : 새폴더를 추가할 수 있습니다.
2. 삭제 : 선택한 파일을 삭제할 수 있습니다.
3. 보기순서 : 원하는 방식으로 정렬 기준을 설정하여 파일을 정렬할 수 있습니다.
4. 보기방식변경 : 일반목록보기/큰아이콘보기를 선택하여 파일보기방식을 변경할 수 있습니다.
5. 파일관리 : 파일보호/복사하기/이동하기/블루투스전송/블루투스사진인쇄를 선택할 수 있습니다.
6. 전체파일삭제 : 카메라 앨범에 저장된 모든 파일을 삭제할 수 있습니다. (사진/동영상 파일 모두 삭제됩니다.)
7. 폴더관리 : 폴더추가를 하여 생성한 폴더를 관리(이름편집/삭제/복사/이동/보호)할 수 있습니다.(카메라앨범내에 폴더 생성시)
8. 앨범전환 : 내장 메모리/외장 메모리 전환 가능(외장메모리 장착시)

참고

파일크기가 3MB이하이면서 해상도 12MP이하의 사진파일만 카메라 앨범으로 확인할 수 있습니다.

카메라 앨범 폴더에 1000장 이상 계속 촬영 가능하나, 한 폴더에 표시될 수 있는 파일의 개수는 최대 1000개 이므로 최근에 촬영한 사진이 리스트에 보이지 않을 경우 다른 폴더로 이동해 주세요.

, , 카메라앨범

동영상 재생 중 화면을 터치 시 전체화면으로 볼 수 있습니다. (휴대전화를 옆으로 돌려 확인하세요.)

카메라앨범

동영상 파일을 확인하려면

, (카메라),

카메라앨범 선택

- 카메라앨범에 저장된 여러개의 파일이 한 화면에 큰아이콘보기로 표시됩니다.
- 카메라앨범 선택시 사진/동영상파일만을 걸러내어 보여줍니다.
- 로 폴더추가, 삭제, 보기순서, 보기방식변경, 파일관리, 전체파일삭제, 폴더관리(카메라앨범내에 폴더 생성시), 앨범전환(외장메모리 장착시) 선택

원하는 동영상 선택

- 로 메시지전송, 멀티앨범전송, 배경화면설정, 파일관리를 선택할 수 있습니다.

동영상을 보려면

누름

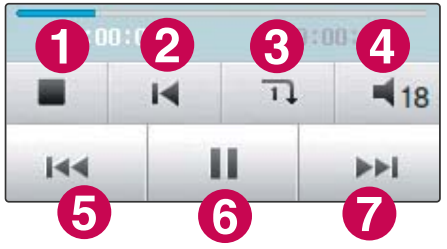

1 재생종료 2 처음부터 재생
3 반복재생설정 (한번재생/한번반복재생)
4 또는 18 : 음량 조절
5 뒤로가기
6 / 일시정지 또는 재생
7 앞으로 가기

사진 및 동영상의 경우 내장 카메라로 촬영한 파일만 원활한 재생을 보장합니다. PC등의 외부 기기로부터 다운로드 한 파일은 재생이 안되거나 화면 및 음성 재생에 문제가 발생할 수 있습니다.

외장메모리앨범

, (카메라),
외장메모리앨범 선택

▶ 원하는 이미지/동영상 선택

- 로 메시지전송, 포토앨범업로드, 배경화면설정, 파일관리 선택

참고 외장메모리의 카메라앨범에 저장된 사진/동영상을 확인할 수 있습니다.
(이후 카메라앨범 91~93쪽을 참조하세요.)
외장메모리가 장착한 경우 사용할 수 있습니다.

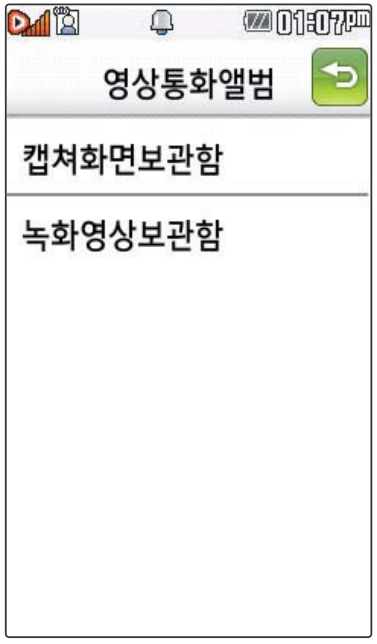

영상통화앨범

, (카메라),
영상통화앨범 선택

원하는 항목 선택

- 캡쳐화면보관함, 녹화영상보관함

▶ 원하는 이미지/동영상 선택

- 로 대체영상촬영, 카메라앨범, 삭제, 전체삭제 선택
(이미지의 종류에 따라 표시 항목이 달라질 수 있습니다.)

참고 영상통화 시 상대방에게 보여지는 화면을 대체할 수 있는 이미지와 동영상이 저장된 앨범입니다.

, , 뮤비스튜디오

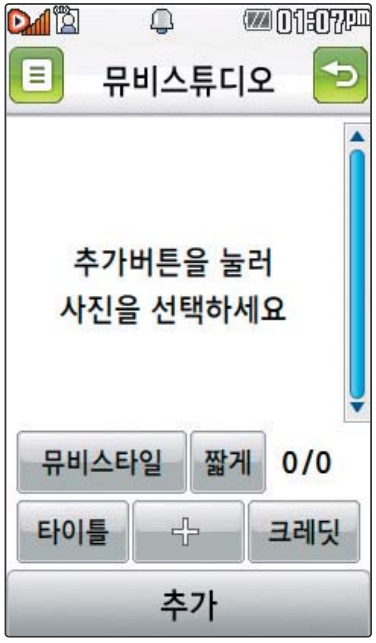

사용자가 선택한 사진으로 뮤직 비디오를 만들어 주는 기능으로, 먼저 저장된 사진이 있어야 합니다. (동영상은 제외)

뮤비스튜디오

, (카메라), 뮤비스튜디오 선택

추가 또는 + 누른 후 원하는 폴더 선택

- 내장/카메라앨범, 외장/카메라앨범 외장메모리가 없을 시에는 내장 카메라앨범으로 바로 진입합니다.

▶ 원하는 사진 선택 후 완료 누름

해제하려면 다시 한번 선택 (: 선택 / : 해제)

≡ 누른 후 원하는 항목 선택

- 사진삭제, 순서섞기, 사진전체삭제

▶ 원하는 뮤비 스타일 선택

'뮤비스타일'을 터치하여 스타일선택 목록으로 이동

짧게로 짧게, 길게 선택

- 뮤비 파일의 길이를 선택할 수 있으며 선택한 길이(짧게/길게)에 따라 추가 가능한 최대 사진 매수가 달라집니다.

짧게를 선택하면 해상도 176X144의 중음질로 저장이 되고, 길게를 선택하면 320X240의 고음질로 저장이 됩니다.

'타이틀/크레딧'을 터치하여 원하는 문구 입력 후 저장 누름

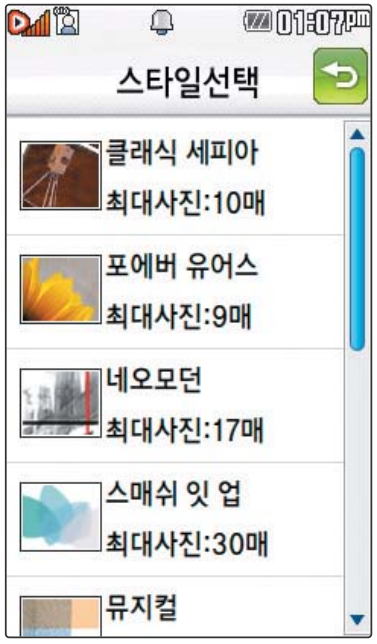

뮤비스튜디오

미리보기 를 누르면 뮤비 파일의 미리보기가 재생됩니다.

- 매너모드가 설정되어 있는 경우 '매너모드입니다 소리를 재생할까요?' 라는 화면이 나타나면 '예/아니요' 선택
- 재생 중 정지 로 정지/재생 선택, ‹ 🔊 › 로 음량 조절
- 선택한 스타일의 최대 사진개수를 초과한 경우 '스타일에 맞추기/사진재구성' 선택

참고

– 뮤비 스튜디오는 여러장의 사진을 선택한 후 음악과 효과를 가진 스타일을 적용하여 뮤직비디오 형식의 동영상파일을 만들 수 있는 기능으로, 스타일 적용 후 미리보기를 할 수 있으며, 동영상파일로 저장할 수 있습니다.

– 저장된 뮤비 파일은 카메라앨범에서 확인할 수 있으며, 동영상 보내기 및 배경화면 설정이 가능합니다. (카메라앨범 91~93쪽 참조)

– 내 휴대전화에 내장된 카메라로 촬영 후 저장한 사진이 아닌 경우 사진은 정상 동작하지 않을 수 있습니다.

– 뮤비스튜디오는 muvee Technologies 사의 자동 영상 제작 기술을 지원합니다.

– 미리보기 시 제공되는 음원과 동영상을 생성할 때 사용되는 음원이 다르기 때문에 앨범에서 확인 시 음원 열화현상이 발생할 수 있습니다.

사진편집

* 사진 편집 시 휴대전화를 가로로 돌려서 편하게 사용하세요.

휴대전화에 저장된 사진을 자유롭게 편집하여 원하는 이미지를 만들 수 있습니다.

동영상은 편집할 수 없습니다.

사진편집 시 저장되는 해상도는 최대 2M로 제한됩니다.

편집 시 이전 단계로 이동 가능한 최대 횟수는 10회로, 11회 시도 시 팝업 화면을 제공하고 저장시 편집 이력을 삭제합니다.(저장후엔 이전단계로 이동할 수 없습니다.)

, (카메라),

사진편집 선택

- 내장/카메라앨범, 외장/카메라앨범 외장메모리가 없을 시에는 내장 카메라앨범으로 바로 진입합니다.

▶ **원하는 사진 선택**

원하는 편집 도구를 선택하여 사진을 편집하세요.

편집 도구 사용방법은 다음장을 참고하세요.

사진편집 도구 설명

▶ 다음장에 계속

사진편집

* 사진 편집 시 휴대전화를 가로로 돌려서 편하게 사용하세요.

❶ 이미지 편집 : 잘라내기, 회전, 반전, 얼굴꾸미기
❷ 펜도구 : 펜(사진에 그림이나 글씨를 자유롭게 그릴 수 있음)
지우개(원하는 부분을 지울 수 있음)
펜설정(두께, 색상, 지우개 두께를 설정할 수 있음)
❸ 말풍선 : 9개의 말풍선 모양이 있습니다. (최대 20자, 3줄까지 문자 입력 가능)
❹ 스탬프 : 27개의 스탬프가 있습니다.
❺ 프레임효과 : 9장의 이미지가 있습니다. (프레임은 한번만 설정이 가능합니다.)
❻ 입력종료 : 편집을 종료합니다.
❼ 필터 : 흑백, 세피아, 네거티브, 카툰, 블러, 밀키, 매직펜, 엠보싱, 유화, 페인트,거울, 달빛, 노이즈, 앤틱, 포스터라이즈, 스탬프, 흑백스케치, 스케치, 레벨자동조절, 스포트라이트
❽ 모드 : 채도, 명도, 대비, 선명도, 노출도, RGB
❾ 되돌리기 : 편집 시 이전 단계로 이동합니다. (이전 단계로 이동 가능한 최대 횟수 : 10회)
❿ 저장 : 편집한 사진을 저장할 수 있습니다.

핫코드

* 핫코드 사용 시 휴대전화를 가로로 돌려서 편하게 사용하세요.

핫코드는 사업자가 제공하는 새로운 무선 인터넷 접속 서비스로, 신문/잡지와 같은 지면 등에 인쇄된 코드를 휴대전화에 내장된 카메라로 인식하여 그에 관련된 무선 콘텐츠나 상거래로 한번에 정확히 연결시켜 주는 서비스입니다.

핫코드

, (카메라), 핫코드 선택

인식을 원하는 코드에 카메라 렌즈 맞춤

▶ **코드를 인식하면 해당 무선 인터넷 콘텐츠 연결**

코드인식을 하지 않고 30초가 지나면 카메라 메뉴 또는 대기화면으로 이동합니다.

핫코드

* 핫코드 사용 시 휴대전화를 가로로 돌려서 편하게 사용하세요.

1. 나가기 버튼
2. 촬영전환 버튼
3. 밝기조절 버튼
4. 줌 조절 버튼

코드인식이 안될 때 확인해 보세요

- 인식할 코드 설정이 올바른지 확인하세요.
- 화면에 코드가 가로 또는 뒤집어져 보일 때는 인식이 가능하지만 세로로 길게 보일 때는 인식되지 않습니다.
- 코드 전체가 화면에 보이고 코드의 각 점들이 화면상에 구분되어 보일 때 가장 잘 인식됩니다.
- 너무 멀거나 가까운지 확인하세요
- 화면에 코드가 두 개 이상 보이면 안됩니다. 올바르게 보이는 코드는 한 개이어야 정상적으로 인식됩니다.
- 일반 상품 바코드는 인식되지 않을 수도 있습니다.

사진업로드하기

, (카메라), 사진업로드하기 선택 ▶ 원하는 항목 선택

1. 포토앨범업로드 : 카메라앨범에 저장된 사진을 복수로 선택하여 전송할 수 있습니다.
2. 사진샵꾸미기 : 카메라앨범에 저장된 사진을 서버로 전송한 후 사진에 여러가지 효과를 이용하여 사진 꾸미기를 할 수 있습니다.
3. 포토앨범보기 : 카메라앨범에서 서버로 전송한 사진을 브라우저 접속을 통하여 볼 수 있습니다.
4. 이용안내 : 폰사진을 웹 포토앨범으로 올립니다. 100M 저장공간을 제공하며 원본 크기의 사진을 PC로 쉽게 옮길 수 있습니다. 자세한 이용정보는 포토 앨범서비스를 참조해 주세요.

, ,
동영상업로드하기

동영상업로드하기

, (카메라), 동영상업로드하기 선택 ▶ 원하는 항목 선택

- 멀티앨범전송, 멀티앨범보기, 이용안내

참고

1. 멀티앨범전송 : 카메라앨범에 저장된 동영상을 선택하여 전송할 수 있습니다.
2. 멀티앨범보기 : 업로드한 동영상은 엠박스의 멀티앨범에서 확인할 수 있습니다.
3. 이용안내 : 카메라로 촬영한 동영상을 엠박스의 멀티앨범에 업로딩할 수 있습니다. 업로딩 완료 시 정보이용료가 부과되며 상세한 내용과 '멀티앨범'만들기는 www.show.co.kr을 참조해 주세요.

촬영설정초기화

, (카메라) 선택 촬영설정초기화 선택 ▶ 예/아니요 선택

참고 사진/동영상 촬영 시 변경한 설정값을 초기상태로 되돌려 줍니다.

갤러리

* 갤러리 사용 시 휴대전화를 가로로 돌려서 편하게 사용하세요.

카메라 앨범 폴더에 1000장 이상 계속 촬영 가능하나, 한 폴더에 표시될 수 있는 파일의 개수는 최대 1000개 이므로 최근에 촬영한 사진이 리스트에 보이지 않을 수 있습니다.

, (갤러리) 선택

내장/카메라앨범,

외장/카메라앨범 선택

외장 메모리 카드가 없을 경우 내장/카메라앨범으로 바로 진입합니다.

▶ **원하는 사진을 누르면 큰 이미지로 볼 수 있습니다.**

갤러리에 저장된 여러개의 파일이 한 화면에 전체보기(큰아이콘보기)로 표시됩니다.

1. 큰사진보기(전체보기), 사진전송, 삭제, 전체 삭제, 보기순서, 슬라이드쇼, 내장/카메라앨범(외장/카메라앨범) 선택
2. 보기 순서에 설정한 내용(날짜순 보기, 파일이름순 보기, 파일종류순 보기
3. 이전화면

파일크기가 3MB이하이면서 해상도 12MP이하의 사진파일만 카메라앨범으로 확인할 수 있습니다.

▶ 다음장에 계속

갤러리

* 갤러리 사용 시 휴대전화를 가로로 돌려서 편하게 사용하세요.

사진 이미지를 선택한 경우

동영상 이미지를 선택한 경우

참고

한장보기 화면에서는 좌/우로 드래그하면 다음/이전 이미지로, 이동가능하며, 두 손 가락으로 동시에 터치 후 벌리거나 모으면 확대/축소 기능이 가능 합니다.

확대/축소 기능은 사진크기가 320X240 이상일 경우 가능 합니다.

메시지 전송은 파일 하나만 가능합니다.

참고

연속해서 보기(슬라이드쇼)는 촬영된 사진/동영상을 설정된 모드와 시간간격으로 연속해서 보여주는 기능입니다.

1. 이전 화면
2. 슬라이드쇼 재생 또는 일시정지
3. 랜덤모드, 일반모드 설정
4. 1초~5초로 재생 시간간격 설정

TV를 이용하기 전에

지상파 DMB(Digital Multimedia Broadcasting) 송신소에서 보내오는 방송 전파를 수신하여 TV 방송 및 라디오 방송을 보고 들을 수 있습니다. TDMB 방송서비스의 시청 및 청취는 무료입니다.

TV방송 및 라디오방송 이용 시 외장 안테나를 사용하여 이용할 수 있습니다. 외장 안테나로 시청 시 안테나를 최대한 뽑은 후 사용하세요.

외장 안테나를 설치하려면

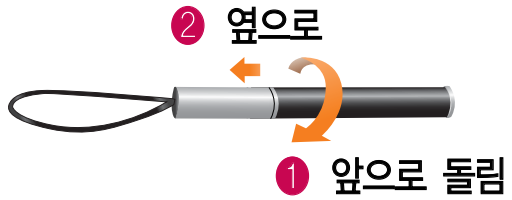

• DMB 안테나를 뒤로 돌린 후, 옆으로 빼세요.

• 휴대전화의 측면 DMB 안테나 덮개를 열면 안테나 잭이 나옵니다.

• 안테나를 안테나 잭에 꽂은 후, 수신 방향에 따라 안테나를 움직이세요.

▶ 다음장에 계속

TV를 이용하기 전에

PC Out 기능이란 휴대전화와 PC를 USB 데이터 통신케이블로 연결한 후, DMB (Digital Multimedia Broadcasting) 시청 프로그램을 이용하여 PC 화면에서 TV방송 및 라디오방송을 즐길 수 있는 편리한 기능입니다.

참고

PC Out 기능은 Windows 2000 SP4 또는 Windows XP SP1이상의 운영체제에서 사용 가능하며, 자세한 내용은 홈페이지(http://pcout.cyon.co.kr)를 참조하세요.

약전계에서 PC Out 기능 사용시에 일반사용시보다 수신감도가 저하될 수 있습니다. 수신신호가 양호한 지역에서 사용해 주세요.

방송 수신상태가 원활하지 않는 경우 PC Out에서 방송 수신이 제한됩니다.

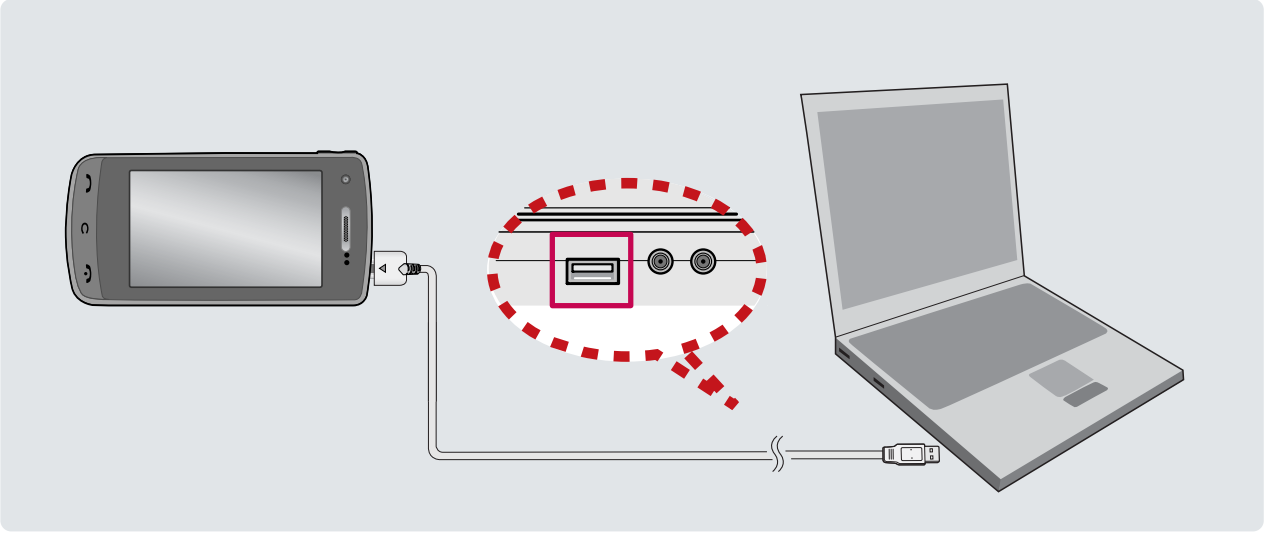

화면의 화질은 방송 수신 환경 및 휴대전화 사용환경에 따라 달라질 수 있습니다. 방송 수신 상태가 좋지 않을 경우 방송 화면과 소리가 어긋나는 문제가 발생할 수 있습니다.

TV방송 및 라디오방송 시청 시 배터리 소모가 많습니다. 대기화면의 배터리 아이콘이 모양이면 배터리를 충전한 후 사용하세요. (배터리 만충상태에서 사용시간 약 120분)

PC Out 기능을 이용하려면?

① 홈페이지(http://pcout.cyon.co.kr)에 접속하여 DMB Player 프로그램의 실행파일을 PC에 저장하세요.

② 저장된 실행파일을 더블 클릭하여 실행하세요. 프로그램이 자동으로 PC에 설치됩니다.

③ 휴대전화와 PC를 USB 데이터 통신케이블로 연결한 후 바탕화면에 있는 를 더블 클릭하여 실행하세요.

- 휴대전화는 연결 시 대기화면 상태이어야 하며, 프로그램을 실행하기 전에 시청 가능한 채널이 검색된 상태이어야 합니다.
- 이동식디스크 또는 Mobile Sync Ⅲ 프로그램이 종료된 상태이어야 합니다. (동시 실행 불가능함)
- 배터리가 부족한 경우 PC에서 방송을 시청할 수 없습니다.

④ PC DMB Player 프로그램 화면에 선택한 채널이 나타납니다.

- PC Out 기능 사용 중에도 전화 수신/발신, 메시지 수신/발신 기능을 이용할 수 있습니다.(단, 방송 서비스 기능 등의 일부 기능은 제한됩니다.)

⑤ PC Out 기능을 종료하려면 DMB Player 프로그램을 종료한 후 USB 데이터 통신케이블을 빼세요.

▶ 다음장에 계속

TV를 이용하기 전에

TV방송 및 라디오방송은 휴대전화 기지국 신호와는 상관이 없으며 방송국의 신호를 수신하여 사용하므로 수신 지점 사이에 고층 건물, 산 등이 있는 경우 및 지상파 중계기가 설치되지 않은 지하나 건물 내부, 음영지역에서는 수신 상태가 좋지 않거나 수신이 제한될 수 있으니 장소를 이동하여 사용해 주세요.

충전기가 연결된 상태에서 사용할 경우 감도가 저하될 수 있습니다.

방송 시청 중 버튼 동작

❶ 라디오방송, 메시지, 전화걸기, 화면확대(축소), 화면조정, 자동종료설정, 버튼도움말 선택
❷ 선호채널 등록(해제)
❸ 화면 캡쳐(로 캡쳐 가능)
❹ 녹화/녹음(를 길게 눌러 녹화/녹음 가능)
❺ 타임머신 기능
❻ 볼륨조절(로 조절가능)
❼ 이전화면
❽ 채널 이동
❾ TV, 라디오, 선호 채널 목록

- 방송 시청중 전화 수신/발신 및 메시지 수신/발신이 가능합니다.
- 방송서비스 기능을 처음 이용할 경우 '채널검색/목록'(109쪽)에서 시청 가능한 채널을 검색한 후 사용하세요.
- 공공 장소에서는 휴대전화에 스테레오 이어마이크를 연결하여 사용하세요.
- 매너모드 상태인 경우 방송 실행 시 '매너모드입니다. 소리를 재생할까요?' 라는 화면이 보여집니다. '예/아니요'를 선택하세요.
- 방송 시청 중 전화가 걸려온 경우 통화하려면 를 누르세요.
- 스테레오헤드셋이 연결되어 있는 경우 스테레오헤드셋의 통화/종료 버튼을 눌러 통화하세요.

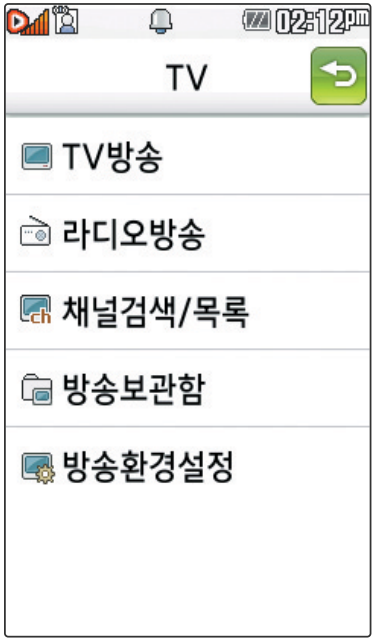

TV시청 중 두 손가락으로 동시에 터치 후 벌리거나 모으면 확대/축소가 가능합니다.

TV방송

, (TV) 선택, TV방송 선택

등록된 채널이 없을 경우, 채널 검색 후 사용할 수 있습니다.

채널검색/목록 109쪽을 참조하세요.

▶ 로 원하는 항목 선택

- 라디오방송, 메시지, 전화걸기, 화면확대(화면축소), 화면조정, 자동종료설정, 버튼도움말

참고

1. 라디오방송 : 라디오방송으로 전환할 수 있습니다.
2. 메시지 : 시청 중 메시지 목록으로 이동할 수 있습니다.(단, 일부 기능은 제한될 수 있습니다.)
3. 전화걸기 : 시청 중 전화를 걸 수 있습니다. (통화 시 방송음은 들리지 않습니다.)
4. 화면확대(화면축소) : 화면을 확대(축소)할 수 있습니다.
5. 화면조정 : 시청 중 화면의 밝기, 명암을 조절할 수 있습니다.
6. 자동종료설정 : '해제, 5분 후,10분 후, 30분 후, 1시간 후'를 선택하여 자동종료설정을 할 수 있습니다.
7. 버튼도움말 : 시청 중 버튼 동작에 대한 도움말을 확인할 수 있습니다.

▶ 다음장에 계속

TV

* 휴대전화를 가로로 돌려서 편리하게 사용하세요.

TV 시청 중 타임머신 기능

TV 시청 중 [TV] 누름
(106쪽을 참고해 주세요.)

(화면은 일시정지 상태이며, 왼쪽 상단에 타임머신 녹화 시간이 표시됩니다.)

타임머신 기능 설정 상태에서 [≡] 로 메시지, 전화걸기, 자동종료설정, 버튼도움말 선택

[>] 을 누르면 녹화된 지난 방송을 볼 수 있습니다.

[-00:13 지난방송중] : 타임머신 기능으로 저장된 방송 시청 상태임을 표시

참고

타임머신 기능을 종료하고 다시 실시간 방송을 시청하려면 [현재 방송] 또는 [↩], [⊂]를 누르세요.

라디오방송

[⠿], [TV] (TV) 선택, 라디오방송 선택

등록된 채널이 없을 경우, 채널 검색 후 사용할 수 있습니다.

▶ [≡] 로 원하는 항목 선택

- TV방송, 메시지, 전화걸기, 부가정보설정(해제), 자동종료설정, 버튼도움말

채널검색/목록 109쪽을 참조하세요.

라디오 송신 주파수 세기가 약한 지역이나 지하철, 이동 중에는 수신이 안되거나 휴대전화의 위치에 따라 잡음이 발생할 수 있습니다.

라디오 방송은 주파수로 라디오 채널을 맞추는 것이 아니라 자동채널검색을 통하여 현재 사용지역에서 수신 가능한 채널을 편리하게 자동 등록시킵니다.

라디오 수신 기능은 이동통신 서비스 사업자와 무관합니다.

참고

1. TV방송 : 청취 중 TV로 전환할 수 있습니다.
2. 메시지 : 청취 중 메시지 기능을 이용할 수 있습니다.
   (단, 일부 기능은 제한될 수 있습니다.)
3. 전화걸기 : 청취 중 전화를 걸 수 있습니다.
   (통화 시 방송음은 들리지 않습니다.)
4. 부가정보설정(해제) : 라디오 청취 시 화면에 표시되는 부가 정보를 설정 및 해제할 수 있습니다.
5. 자동종료설정 : '해제, 5분 후, 10분 후, 30분 후, 1시간 후'를 선택하여 자동종료설정을 할 수 있습니다.
6. 버튼도움말 : 청취 중에 버튼 동작 도움말을 볼 수 있습니다.

채널검색/목록

, (TV) 선택,
채널검색/목록 선택

▶ 검색하려면 검색 선택

재 검색 시 기존 채널의 정보가 삭제된 후 검색이 실시됩니다.

참고

시청 가능한 채널을 자동 검색하는 기능으로, 최대한 안테나를 뽑은 후 검색하고, 서비스 지역에 따라 검색되는 채널이 다를 수 있습니다.
지역 이동 시 채널을 재 검색해야 합니다.
TV/라디오 방송이 나오지 않는 경우 채널을 재 검색 하세요.

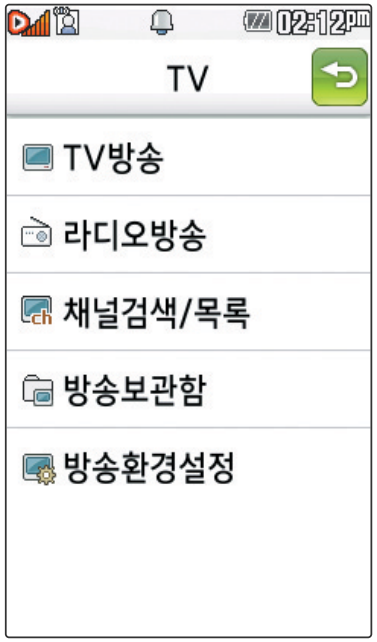

TV

* 휴대전화를 가로로 돌려서 편리하게 사용하세요.

방송보관함

, (TV) 선택, 방송보관함 선택

▶ 원하는 항목 선택

- 녹화방송, 캡쳐화면, 라디오방송

로 상위폴더로가기, 삭제, 파일관리, 컨텐츠통합검색, 다중 선택, 전체파일삭제, 보기순서, 보기방식변경, 탐색종료 선택

참고 시청 중 녹화, 녹음, 캡쳐한 이미지를 보관할 수 있습니다.

방송환경설정

, (TV) 선택, 방송환경설정 선택

▶ 원하는 항목 선택

- 시청예약, 라디오스킨, 타임머신설정

1. 시청예약 : 사용자가 원하는 시각에 방송을 예약할 수 있습니다.
2. 라디오스킨 : 라디오방송 청취 시의 스킨을 선택할 수 있습니다.
   로 이퀄라이저/판타지를 선택할 수 있습니다.
3. 타임머신설정 : TV방송 시청 중 전화 수신/발신 시 및 메시지 발신 시 타임머신 기능의 자동 동작여부를 선택할 수 있습니다.

참고

시청예약 알람이 울릴 때 시청 버튼을 누르면 시청이 가능합니다.

뮤직

MP3플레이어

, (뮤직), MP3플레이어 선택

MP3플레이어는 마지막 듣던 곡부터 재생됩니다.

로 재생시간설정, 재생위치설정, 조명설정, 재생목록 선택

종료하려면 를 누르세요.

참고

메시지 수신 또는 발신 시 MP3 재생이 제한될 수 있습니다.

MP3 플레이어에 MP3파일을 추가하려면 MP3 다운받기(195쪽)를 참조 바라며, 자세한 사용방법은 홈페이지(http://www.dosirak.com)를 참고하세요.

주의

MP3 파일이 갑자기 재생이 되지 않는 경우

1. 휴대전화번호를 변경하였을 경우 MP3파일이 재생되지 않을 수 있습니다. 다운로드 받은 MP3를 삭제한 후 다시 다운로드 받아 사용하세요. (재인증절차 필요)
2. 유효기간이 만료된 경우 해당 MP3 파일은 재생되지 않습니다. 자세한 사항은 해당 이동통신 사업자에게 문의하세요.

뮤직

표준 MP3파일만 지원하며, 기타 WMA나 AAC 파일은 지원되지 않습니다.

파일이름에 영문/한글 외 다른 문자가 있는 경우 파일 이름이 정상적으로 표시되지 않습니다.
동영상파일의 경우 화면 터치 시 화면 확대/축소기능이 적용 됩니다.

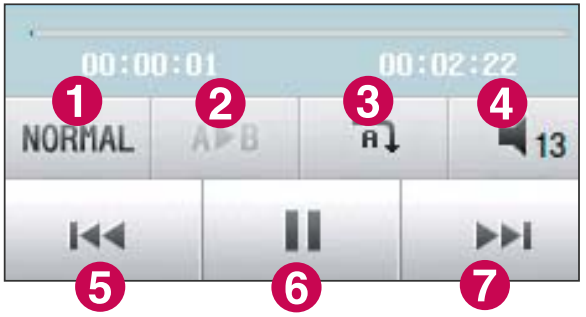

MP3 재생 시 음량조절은 볼륨 ( )버튼을 눌러 조절하세요.

1. 템포설정(NORMAL, CLUB, DANCE, BASS, TREBLE, POP, ROCK)
2. 구간 반복
3. 재생반복 (1곡재생/1곡반복재생/전곡재생/전곡반복재생/랜덤재생)
4. 음량조절
5. (짧게누름)이전곡/(길게누름)뒤로 가기
6. 일시정지/재생
7. (짧게누름)다음곡/(길게누름)앞으로 가기

MP3

MyList에 등록하려면 MP3 목록에서 → 파일관리 → MyList에 추가를 선택하여 MyList에 추가할 곡을 선택하세요.

MyList에 저장된 파일의 순서변경시 변경할 파일의 아이콘을 터치한 후 위아래로 움직여 변경될 파일을 선택하세요.

, (뮤직) 선택

MP3 선택

'MyList로가기' 버튼을 누르면 MyList에 추가된 파일들을 확인 재생할 수 있습니다.

로 폴더추가, 삭제, 보기순서, 보기방식변경, 파일관리, 전체파일 삭제, 폴더관리(폴더생성시) 선택

▶ 원하는 곡 선택 후 재생

로 재생시간설정, 재생위치설정, 조명설정, 재생목록

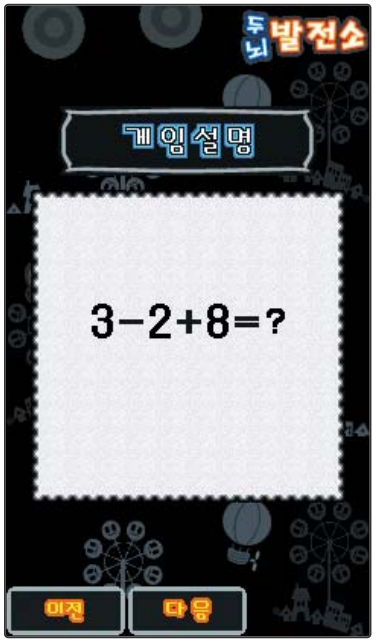

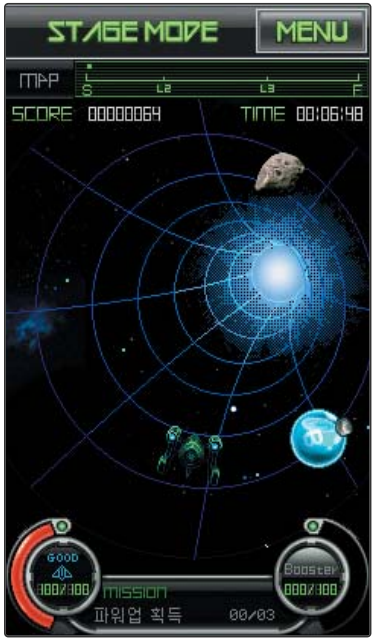

CYON게임

두뇌발전소

, (CYON게임), 두뇌발전소 선택

좌뇌 5과목, 우뇌 5과목으로 나누어 자신에게 맞는 뇌를 단련할 수 있습니다. 문제를 정확하게 이해하고 정확한 답을 선택함으로서 당신의 뇌는 발전하게 될 것입니다. 또한 시험 과목이 있어서 종합적으로 좌뇌,우뇌를 테스트 할 수 있으니 참고하세요.

• 조작방법

– 주관식 문제 : 입력란에 직접 숫자 입력 또는 키패드의 숫자 터치

– 필기 삭제 : 필기 중 삭제 터치

– 객관식 문제 : 보기에서 정답을 터치

– 일시정지 : C 또는 일시정지 터치

레이브임팩트

, (CYON게임), 레이브임팩트 선택

우주를 배경으로 날아오는 운석과 같은 장애물을 피해 목표지점까지 도달해야 하는 비행 아케이드 게임입니다. 날아오는 아이템을 통해 부스터를 사용하거나, 회전을 통해 콤보를 늘려가면서 기록을 세울 수 있습니다.

• 조작 방법

– 비행선 조작 : 화면의 원하는 곳을 터치 또는 키패드의 4 , 6 터치

– 메뉴 이동 및 선택 : 화면의 해당 버튼을 터치 또는 키패드의 상(2), 하(8), 좌(4), 우(6), OK(5)키 터치

– 메뉴 호출 : C 또는 MENU 터치

CYON게임

스도쿠카페

, (CYON게임), 스도쿠카페 선택

크게 9개의 가로,세로 3X3영역으로 나눌 수 있으며, 각 영역별로 1에서 9까지의 숫자만 들어갈 수 있습니다. 각 영역별로 절대 동일한 숫자가 중복되어선 안되며, 이런 기본 규칙을 지켜 스도쿠 판의 빈칸을 모두 채우는 것이 목적입니다. 스도쿠 카페에서는 다양한 모드와 메모기능, 선택한 숫자위치를 알려주는 스캔 기능과 되돌리기 기능이 있어 한층 재미있는 스도쿠 게임을 즐길 수 있습니다.

• 조작 방법

– 칸 이동 : 원하는 칸 터치

– 숫자 입력 : 화면 하단의 숫자 터치 또는 키패드 1 ~ 9 터치

– 숫자 지우기 : 지우기 터치

– 메모 입력 : 메모 터치후 숫자 터치

– 팁스캔 : 팁 스캔 터치

– 되돌리기 : ↩ 터치

– 메뉴 호출 : 메뉴 터치

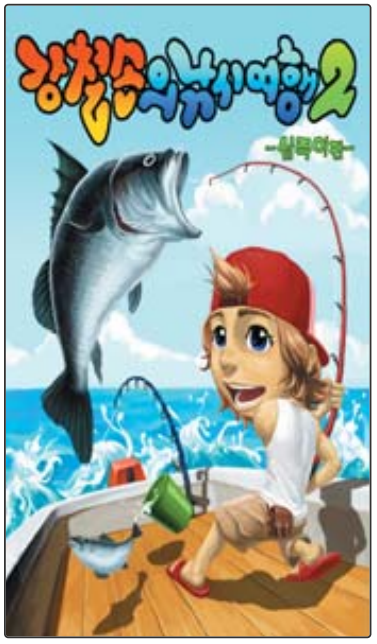

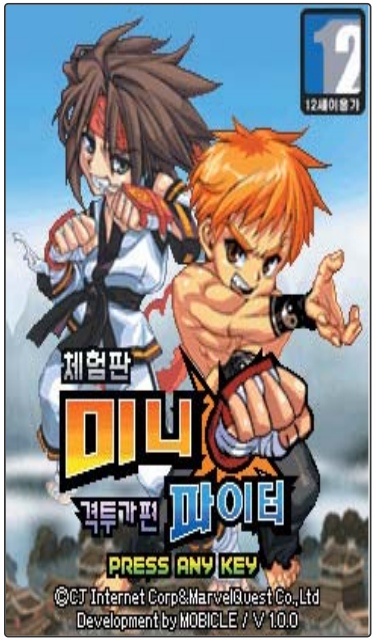

CYON게임

강철손의낚시여행2

, (CYON게임), 강철손의낚시여행2 선택

다양한 설정의 낚시터에서 미끼와 어종간의 치열한 상관관계, 잡은 물고기를 처리하는 거래의 재미와 낚시여행을 떠나는 RPG의 요소까지 갖춘 낚시 게임입니다.

미니파이터 – 격투가편

, (CYON게임), 미니파이터 – 격투가편 선택

넓은 필드와 9개의 던전, 9종류의 거대 보스, 400여종의 아이템, 2+2 종류의 캐릭터를 마음대로 선택하여 성장시키는 게임입니다.

바디샵타이쿤

, (CYON게임), 바디샵타이쿤 선택

마스크팩, 네일아트, 돌마사지 등 색다른 미니 게임으로 크리스탈처럼 빛나는 얼굴을 가질 수 있는 게임입니다.

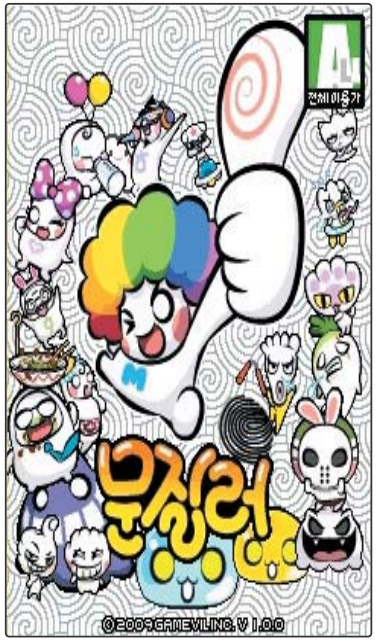

CYON게임

빅뱅-틀린그림찾기

, (CYON게임), 빅뱅-틀린그림찾기 선택

국내 최고의 아이돌 그룹인 빅뱅의 파워풀하고 개성 넘치는 이미지를 살린 게임으로, 기존 틀린그림찾기 게임에 빅뱅이라는 신세대의 아이콘을 접목시킨 게임입니다. 빅뱅의 화려한 스타일을 컨셉으로한 게임 UI, 귀엽고 깜찍한 빅뱅 캐릭터의 등장, 팬 서비스 컨텐츠 등을 통해 기존 틀린그림찾기 보다 한층 업그레이드된 게임입니다.

문질러

, (CYON게임), 문질러 선택

세계 최초 터치 스크린을 문지르며 조작하는 신개념 게임으로, 8개의 다양한 미니게임을 CPU와의 대전 방식으로 긴장감 있게 즐길 수 있습니다.

더팜3

, (CYON게임), 더팜3 선택

인기 타이쿤 시리즈의 최신판으로 씨뿌리기, 수확하기는 물론 마을 주민들과 친분, 이성과의 결혼 등을 통해 캐릭터의 성장의 즐거움까지 느낄 수 있는 퓨전 타이쿤 게임입니다.

CYON게임

정식게임 다운로드 시 금액이 부과되며, 체험판 게임 사용 중 네트워크 이용 시 또는 게임 내의 아이템 구매 시 금액이 부과될 수 있습니다.

체험판 게임을 즐기려면

1. 인증서 등록하기
   해당게임을 눌러 인증서를 등록하세요.
   인증서 등록번호에 대한 인증서로 각 휴대전화에서 한번만 등록하면 됩니다.
2. 사용권한 다운로드하기
   각 게임을 처음 실행 했을 때 다운로드합니다. (요금은 부과되지 않습니다.)
3. 게임을 즐기기

정식게임을 즐기려면

게임 메뉴에서 정식전환하기를 누르세요.
정식전환이 완료되면, 별도의 추가 다운로드 없이 바로 정식게임 플레이가 가능합니다.

체험판 게임은 제한범위 내에서만 실행됩니다. 전체게임을 즐기려면 정식게임으로 전환하세요.

mp3 등 다른 사운드 기능 사용중 및 매너모드시에는 게임음을 들을 수 없습니다.

포켓어플

, (포켓어플) 선택 ▶ 원하는 항목 선택

- 이벤트촛불, 무빙전광판, 사운드튜너, Yes or No

참고

1. 이벤트촛불 : 기념일 및 촛불로 사용할 수 있는 컨텐츠입니다. 화면의 초심을 터치하면 불이 들어오며, 케익을 설정하여 다양하게 사용할 수 있습니다.
2. 무빙전광판 : 4가지 모드로 전광판 스타일의 컨텐츠입니다. 자신이 원하는 문구를 전광판으로 볼 수 있습니다.
3. 사운드튜너 : 20가지의 효과음으로 구성된 라디오 스타일의 컨텐츠이며, 휴식이나 집중할 때 또는 취침 중 상황에 맞게 듣기 좋은 효과음을 선택하여 타이머 설정 및 무한반복으로 즐길 수 있습니다.
4. Yes or No : Yes/No, GO/STOP, good/bad, O/X로 구성 되었으며. 돌림판을 돌려 하기 힘든 결정에 대한 도움을 주는 컨텐츠입니다.

컨텐츠탐색기

, (컨텐츠탐색기) 선택 ▶ 원하는 메모리 선택 후 열기 누름

• 내장메모리, 내장이동메모리, 외장메모리(외장메모리가 장착된 경우)

로 원하는 항목 선택

내장메모리 선택 시 컨텐츠통합검색, 보기방식변경(일반목록보기, 큰아이콘보기), 메모리정보, 탐색종료 선택 가능

내장이동메모리/외장메모리 선택 시 컨텐츠통합검색, 보기방식변경(일반목록보기, 큰아이콘보기), 메모리정보, 탐색종료 선택 가능

참고

현재 커서의 위치에 따라 를 눌렀을 때 나타나는 표시 목록이 다를 수 있습니다.

메모리정보를 선택할 경우 메모리의 전체용량, 사용용량 및 사용가능한 용량을 확인할 수 있습니다.

보기방식을 큰아이콘보기로 선택할 경우 파일의 종류에 따라 미리보기 기능이 제한될 수 있습니다.

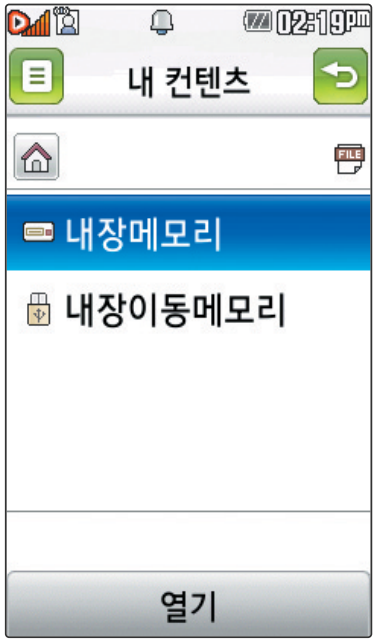

외장메모리 사용 중 외장메모리 카드를 빼지마세요. 이 경우 카드가 심각하게 손상되거나 휴대전화가 이상 동작할 수 있습니다.

컨텐츠탐색기

〈메모리별 지원 가능 여부〉

기능 \ 위치	내장메모리	내장이동메모리/외장메모리
메시지전송	X	O
이동식디스크지원	X	O
폴더추가	X	O
파일걸러내기	X	O
파일, 폴더의 복사/이동	X	O 내장이동메모리 간, 외장메모리 간 복사/이동 가능 (단, 내장메모리로의 복사/이동 불가능)

참고

한 폴더의 목록에 표시될 수 있는 폴더 및 파일의 개수는 최대 1000개입니다. (한 폴더에 저장된 개수가 많을 수록 속도가 느려질 수 있으므로 500개 이하의 폴더 및 파일 개수 저장을 권장합니다.)

휴대전화 언어 설정이 영어로 설정된 상태라도 폴더명은 변경되지 않으며 설정된 이름이 그대로 표시됩니다.

메시지 메뉴의 첨부파일 보관함으로 진입한 경우 컨텐츠 탐색기의 화면과 동작이 달라질 수 있습니다.

컨텐츠탐색기

컨텐츠 탐색기 이용방법

참고

컨텐츠 탐색기 이용 중 현재 선택한 파일의 위치 및 종류에 따라 [≡] 를 눌렀을 때의 표시 항목이 달라질 수 있습니다.

1. 상위폴더로가기 : 현재 위치한 폴더의 상위 폴더로 이동합니다.
2. 폴더재생 : 선택된 폴더 내의 사진들 또는 다중 선택된 사진들을 슬라이드쇼로 감상할 수 있습니다.
3. 삭제 : 선택한 폴더/파일을 삭제할 수 있습니다. (단, 폴더 삭제의 경우 폴더 내에 컨텐츠가 많은 경우 다소 오래 걸릴 수 있습니다.)
4. 폴더추가 : 새로운 폴더를 만들 수 있습니다.
5. 폴더관리(파일관리) : 보호설정/이름편집/복사하기/이동하기/MyList에추가/파일걸러내기/폴더정보(파일정보)를 선택할 수 있습니다. (단, 폴더 복사하기/이동하기의 경우 폴더 내에 컨텐츠가 많은 경우 다소 오래 걸릴 수 있습니다.)
6. 컨텐츠통합검색 : 검색어 입력 및 검색범위, 파일타입을 선택하여 원하는 컨텐츠를 검색할 수 있습니다.
7. 다중선택 : 여러 개의 파일을 동시에 선택할 수 있습니다. (단, 파일만 선택 가능합니다.)
8. 전체파일삭제 : 화면 상에 표시된 모든 파일을 삭제할 수 있습니다. (단, 파일걸러내기가 모든 파일인 경우 폴더 내의 모든 파일이 모두 삭제됩니다.)
9. 보기순서 : 원하는 정렬 기준에 따라 저장된 폴더 또는 파일을 정렬할 수 있습니다.
0. 보기방식변경 : 폴더 및 파일의 보기 방식을 일반목록보기 또는 큰아이콘보기로 변경할 수 있습니다.
*. 탐색종료 : 컨텐츠 탐색기를 종료합니다.

참고

다중선택모드의 경우 [≡] 를 눌렀을 때 지원하지 않는 설정기능이 표시될 수 있습니다. (예:보호설정/해제등)

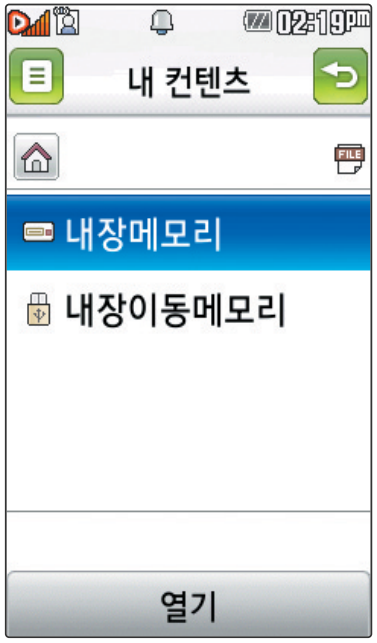

컨텐츠탐색기

내장메모리를 선택한 경우

, (컨텐츠탐색기) 선택 ▶ 내장메모리 선택 후 원하는 폴더 선택

- 기본컨텐츠, 다운로드, 방송보관함, 전화부사진, 플래시

1. 기본컨텐츠 : 배경화면 및 벨소리 파일을 확인할 수 있습니다.
2. 다운로드 : SHOW 인터넷에 접속하여 다운로드 한 파일들을 확인할 수 있습니다.
3. 방송보관함 : TV시청 중 캡쳐/녹화한 녹화방송, 라디오방송, 캡쳐화면을 확인할 수 있습니다.
4. 전화부사진 : 전화번호부 사진으로 설정한 파일을 확인할 수 있습니다.
5. 플래시 : 클럽싸이언(http://www.clubcyon.com)의 폰꾸미기PLUS에서 다운로드한 플래시배경화면을 확인할 수 있습니다.

참고 내장메모리에 저장된 파일의 이름 편집 시 영문 최대 100자까지 입력할 수 있습니다. (단, 폴더 또는 파일의 이름이 매우 긴 경우 휴대전화 성능이 저하될 수 있으니 참고하세요.)

컨텐츠 탐색기

외장메모리는 휴대전화에 외장메모리 카드를 장착한 경우 이용할 수 있습니다.

외장메모리 카드 사용 중(검색, 저장, 복사, 이동, 삭제, 메모리초기화, 동영상재생, MP3재생 등) 휴대전화 전원이 꺼지거나 외장메모리 카드를 임의로 뺄 경우 저장된 파일이 지워지거나 초기화될 수 있습니다. 이 경우 외장메모리 카드가 심각하게 손상되거나 휴대전화가 이상 동작할 수 있으니 주의해 주세요.

내장이동메모리/외장메모리를 선택한 경우

, (컨텐츠탐색기) 선택 ▶ 내장이동메모리/외장메모리 선택 후 원하는 폴더 선택

- 내장이동메모리 : MP3, 문서뷰어, 음성메모, 카메라앨범(단, 카메라앨범 폴더는 해당 메뉴를 통해 진입한 경우 자동 생성됩니다.)
- 외장메모리 : 카메라앨범, 사용자 생성폴더(단, 카메라앨범 폴더는 해당 메뉴를 통해 진입한 경우 자동 생성됩니다.)

1. 내장이동메모리 및 외장메모리에 저장된 폴더와 파일은 내장이동메모리나 외장메모리로 복사/이동할 수 있으나, 내장메모리로는 복사/이동할 수 없습니다.(단, 사진/동영상의 경우 카메라앨범으로 복사/이동 가능합니다.) 단, 내장이동 메모리 및 외장메모리에 저장된 사진 파일을 배경화면으로 설정하는 경우 내장메모리의 사진배경폴더(기본 컨텐츠의 배경화면 폴더 내)로 자동 복사된 후 설정되며, 외장메모리의 동영상파일은 배경화면으로 설정되지 않습니다.
2. 내장이동메모리 및 외장메모리 상에 새로운 폴더를 생성할 수 있습니다. 또한 저장된 폴더/파일의 이름 편집 시 영문 최대 255자까지 입력할 수 있습니다. (단, 폴더/파일의 이름이 매우 긴 경우 휴대전화 성능이 저하될 수 있으니 참고하세요.)
3. 내장이동메모리 및 외장메모리는 이동식디스크가 지원됩니다. 내장이동메모리 및 외장메모리에 저장된 사진, 동영상 등의 사용자 파일을 이동식디스크 기능을 이용하여 복사/이동할 수 있습니다. (이동식디스크 기능 관련 174~175쪽 참조)

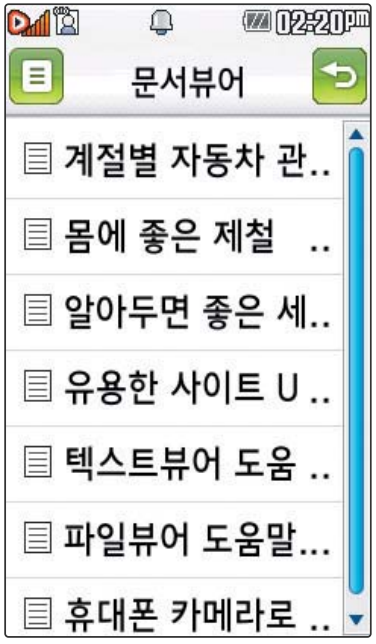

파일뷰어 기능이란 내장 메모리에 저장된 파일 중 doc, ppt, xls, pdf, txt 파일의 내용을 휴대전화에서 볼 수 있는 기능 입니다.

문서뷰어

파일뷰어

, (문서뷰어), 파일뷰어 선택 ▶ 내용을 확인하려면 원하는 파일뷰어 파일 선택

로 이전페이지, 다음페이지, 페이지이동, 화면맞춤, 블루투스전송 선택

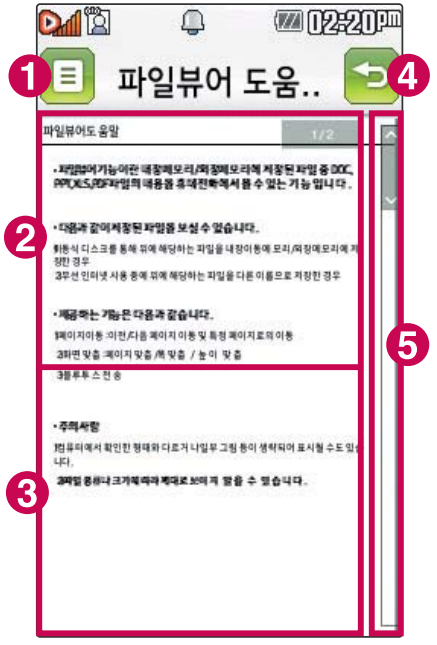

기본 모드 – 세로

1. 메뉴 : 전페이지/다음페이지/페이지이동/화면맞춤/블루투스전송 등의 기능을 수행할 수 있습니다.
2. 이전페이지 : 영역을 터치하면 이전 페이지로 이동할 수 있습니다.
3. 다음페이지 : 영역을 터치하면 다음 페이지로 이동할 수 있습니다.
4. 이전 : 파일뷰어를 종료하고 파일 목록 화면으로 돌아갑니다.
5. 페이지 이동 : 터치 드래그를 통하여 페이지를 이동할 수 있습니다.

- (위로) : 화면을 확대합니다.
- (아래로) : 화면을 축소합니다.

문서뷰어

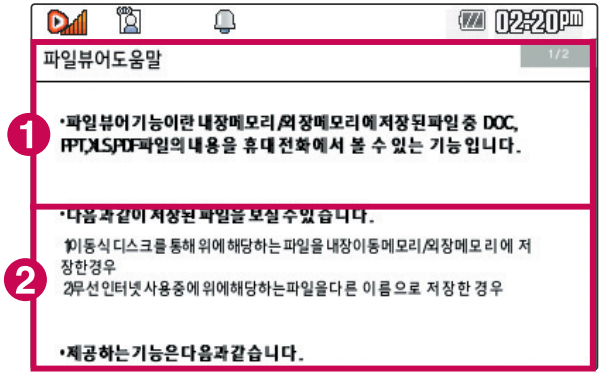

기본 모드 – 가로

세로보기 : 세로보기를 수행합니다.

❶ 이전페이지 : 영역을 터치하면 이전 페이지로 이동합니다.

❷ 다음페이지 : 영역을 터치하면 다음 페이지로 이동합니다.

- (위로) : 화면을 확대합니다.
- (아래로) : 화면을 축소합니다.

파일뷰어는 MS Office 2003(doc, pdf, xls, ppt) 및 pdf 1.4버전까지 지원합니다.

대용량 문서의 경우 속도가 느려지거나 문서가 열리지 않을 수 있으며, 전체 페이지수 로딩에 시간이 걸릴 수 있습니다.

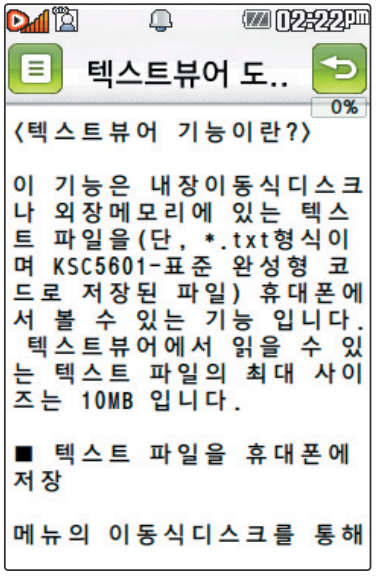

텍스트뷰어

, (문서뷰어), 텍스트뷰어 선택 ▶ **내용을 확인하려면 원하는 텍스트뷰어 파일 선택**

로 사전검색, 책갈피보기, 책갈피 설정, 글자크기, 자동스크롤, 처음으로, 끝으로, 위치이동, 블루투스전송 선택

▶ 다음장에 계속

문서뷰어

1. 사전검색 : 검색할 단어를 블럭으로 선택하여 확인을 누르면 전자사전의 단어 검색 이동 항목으로 이동합니다.
2. 책갈피보기 : 저장된 책갈피 리스트를 볼 수 있습니다. (문서 1개당 최대 10개 지원)
3. 책갈피설정 : 현재 보고있는 페이지의 책갈피 설정할 수 있습니다.
4. 글자크기 : 텍스트 보기에 사용할 글자 크기를 설정할 수 있습니다.
5. 자동스크롤 : 타이머에 의하여 페이지 자동으로 넘어갑니다.
6. 처음으로 : 어느 위치에서도 문서의 처음으로 이동합니다.
7. 끝으로 : 어느 위치에서도 문서의 끝으로 이동합니다.
8. 위치이동 : 현재 문서에서 이동할 위치를 지정하면 해당 위치로 이동할 수 있습니다.
9. 블루투스 전송 : 현재 문서를 블루투스를 통해 다른 휴대전화로 전송할 수 있습니다.

텍스트뷰어 기능이란 내장 이동 메모리에 저장된 텍스트 파일(단, *.txt 형식)의 내용을 휴대전화에서 볼 수 있는 기능입니다.

텍스트뷰어는 KSC5601(표준 완성형코드)을 지원합니다. 텍스트뷰어 목록은 폴더당 1000개까지 확인 가능합니다.

위젯 시계 설정 시 위젯 알람은 삭제되지 않으며 해제 시 삭제 됩니다.

알람/모닝콜

(알람/모닝콜) 선택

+추가 누름

알람설정 선택

- 알람해제, 사용자 설정, 10분후, 20분후, 30분후, 1시간후 선택

알림시각 선택

오전/오후 터치로 선택 후 시, 분 입력(알람시간을 입력하면 자동으로 알람설정이 사용자설정으로 변경됩니다.)

요일반복 선택

- 반복없음, 월~금, 월~토, 매일, 요일선택

(요일선택 설정 시)

요일 부분을 터치한 후 원하는 요일 선택

공휴일알람 선택

로 ON/OFF 선택

(요일반복설정 시 공휴일알람을 설정할 수 있으며, 공휴일알람 설정은 법정 공휴일에만 동작합니다.)

알림방법 선택

- 항상소리, 항상진동, 소리와진동, 매너/무음모드시 진동 선택

벨소리 선택

소리종류 부분을 터치한 후 원하는 벨소리를 선택(로 미리듣기를 할 수 있으며 랜덤(임의재생)을 선택하여 소리종류를 임의재생할 수 있습니다. 단, 다운로드벨소리는 랜덤(임의재생)할 수 없습니다.)

벨소리 크기 선택

소리 크기 항목을 터치한 후 볼륨 조절 화면이 나타난 상태에서 터치하거나 볼륨버튼( )을 이용하여 벨소리 크기 조절 후 선택 누름

▶ 다음장에 계속

알람/모닝콜

알람/모닝콜과 일정을 모션무음설정할 경우 알람이 울리면 휴대전화를 뒤집어 모션무음 모드로 전환할 수 있습니다. (183쪽 참조)

다시알림 선택

- 다시알림없음, 5분후, 10분후, 20분후, 30분후, 1시간후 선택

메모 선택

내용 입력 시 한글 40자, 영문 80자까지 입력할 수 있습니다.

문자 입력방법(47~49쪽)을 참조하세요.

저장 누름

알람이 울리는 화면에서 미리 설정한 다시알림(5분후, 10분후, 20분후, 30분후, 1시간후)이 있을 경우 다시알림, 알람종료를 선택할 수 있으며, 다시알림 선택 또는 , , , , , 를 누르면 미리 설정한 다시알림 시간만큼 연기되고 화면상단에 이 표시됩니다. 상태일 때 대기화면에서 를 누르면 설정된 다시알림을 모두 종료할 수 있습니다.

알림방법을 항상소리로 설정한 경우 매너/무음모드로 설정되어 있어도 벨소리로 울리며, 매너/무음모드 설정 시 설정모드에 따라 알람이 동작합니다.

알림시간이 동일한 경우, 일정 – 알람/모닝콜 순으로 울립니다.

알람/모닝콜을 설정하면 화면상단에 이 나타나며, 지정된 시간이 되면 알림음 또는 진동이 울리고 알람정보가 화면에 표시됩니다.

추가된 알람/모닝콜이 있는 경우 로 '추가, 삭제, 전체삭제'를 선택할 수 있습니다.

해당일에 저장된 일정이 여러개 일 경우 ◀, ▶로 해당일의 다른일정을 확인할 수 있습니다.

달력보기

, (일정) 선택 ▶ 원하는 날짜 선택

달력에서 오늘 표시(1), 일정이 있는 날짜(13), 공휴일/사용자 지정휴일(3)이며, 그 날짜를 터치하면 하단에 해당일의 일정 내용을 보여줍니다.

저장된 일정이 있는 경우 ☰ 누른 후 일정추가, 보기방식(주별보기, 일별보기), 날짜바로가기, 지난일정삭제, 전체일정삭제 선택

일정

, (일정) 선택 ▶

원하는 날짜 선택 두번 터치

일정을 추가하려면 +추가 누름

원하는 날짜 선택 후 ☰ → '일정추가'를 선택하여 일정을 추가할 수 있습니다.

내용 입력 후 ▼ 누름

한글 100자, 영문 200자까지 입력할 수 있습니다.

시작일/종료일 선택

터치로 시작일 또는 종료일을 선택하여 키패드로 년 / 월 / 일 선택 또는 달력 으로 날짜 선택

양력/음력 버튼 터치하여 양력/음력 선택(시작일에만 있음)

시작시간/종료시간 선택

터치로 시작시간 또는 종료시간을 선택하여 오전 / 오후 선택, 키패드로 시 / 분 입력

▶ 다음장에 계속

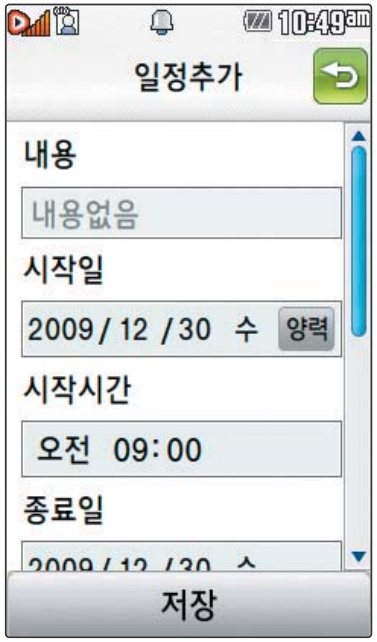

일정

알람시간 선택

- 알람없음, 정각, 5분전, 15분전, 30분전, 1시간전, 1일전, 3일전, 1주일전

(알람없음 선택시 제외)

알람음 선택

벨소리 부분을 터치한 후 원하는 벨소리 선택(로 미리듣기를 할 수 있습니다.)

휴일설정 선택

- 로 ON/OFF 선택
  (휴일 설정시 달력보기 화면에서 날짜가 빨간색으로 표시됩니다.)

반복주기 선택

- 반복없음, 매일, 매주, 요일선택, 매달_째_요일, 매달_일, 매년 _월_째_요일, 매년_월_일, 매년 음력_월_일, 사용자지정(사용자지정 선택 시 반복설정을 자유롭게 설정할 수 있습니다.)

(반복주기를 설정한 경우)

만료일 선택

- 만료일없음, 만료일지정
  (만료일지정을 선택한 경우) 원하는 날짜 입력 가능

저장 누름

- 수정하려면?
  수정할 날짜 두번 터치 ➜ 수정할 일정 선택 ➜ 수정할 항목 수정 ➜ 저장 누름
- 삭제하려면?
  삭제할 날짜 두번 터치 후 ☰ ➜ '일정삭제'로 삭제할 항목 선택( ) ➜ 삭제 선택 ➜ '예' 선택

시간표

, (시간표) 선택

- 목 로 수업시간 설정을 선택하여 0교시, 수업 시작시간, 수업시간, 쉬는시간, 점심 시간을 설정할 수 있습니다.
- 터치 후 위/아래로 움직여 수업시간을 이동할 수 있습니다. (0~14교시)
- 저장된 수업시간을 터치하면 화면 하단에 해당 과목명과 과목정보가 표시됩니다.

원하는 시간 선택 두번 터치

과목명 입력 후 ▼ 누름

- 한글 9자, 영문 18자 까지 입력
- 문자 입력방법(47~49쪽) 참조

과목정보 입력

- 한글 100자, 영문 200자 까지 입력

과목색 선택

수업시간 선택

- 원하는 시간 터치 후 완료 누름
  수업시간을 여러개 선택할 수 있습니다.

저장 누름

참고

- 수정하려면?
  수정할 항목 두번 터치 후 목 ➜ '편집' 선택➜ 선택시간만 편집 또는 동일색상과목 편집 선택➜ 수정할 항목 수정➜ 저장 누름
- 삭제하려면?
  삭제할 날짜 두번 터치 후 목 ➜ '삭제' 선택➜ 선택시간만 삭제 또는 동일색상과목 삭제 선택➜ '예' 선택

, , 할일

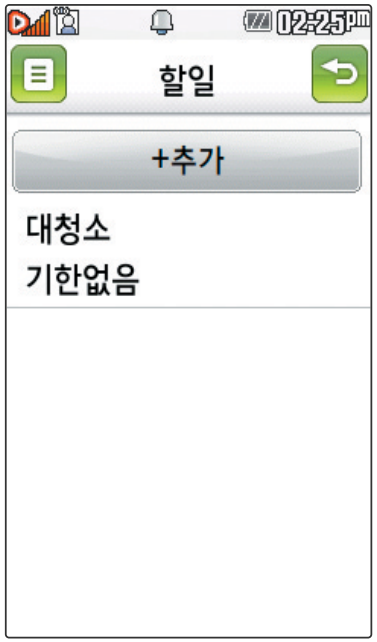

할일이 저장되어 있는 경우 원하는 항목을 선택하여 '완료표시/미완료표시'를 할 수 있습니다.

수첩

할일

, (수첩) 선택

할일 선택

할일을 추가하려면

+추가 누름

제목 입력

한글 40자, 영문 80자 까지 입력할 수 있습니다.

문자 입력방법(47~49쪽) 참조

▶ 중요도 선택

- 낮음, 보통, 높음

기한 선택

- 기한없음, 기한지정

(기한지정을 선택한 경우)

- 년 / 월 / 일 입력 후 양력/음력 선택
- 숫자입력 화면에서 달력 으로 원하는 날짜 선택

저장 누름

참고

- 수정하려면?
  원하는 항목 선택➡ 수정할 내용 선택 후 편집➡ 저장 누름
- 삭제하려면?
  원하는 항목 선택➡ 선택 ➡ '예' 선택

, , D-Day

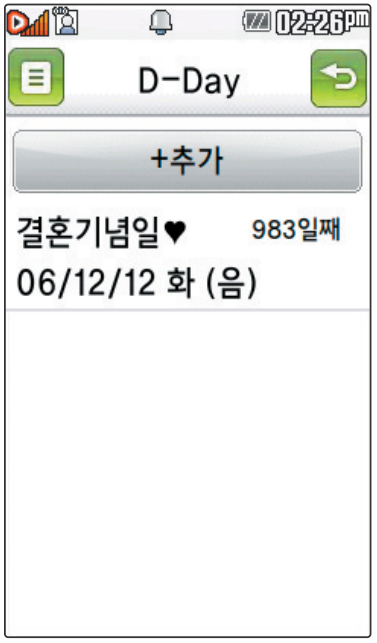

D-Day가 설정되어 있는 경우 로 추가, D-Day계산, 삭제, 전체삭제 선택

D-Day

, (수첩) 선택

D-Day 선택

+추가 누름

날짜 입력

- 년 / 월 / 일 입력 후 양력/음력 선택
- 달력 으로 원하는 날짜 선택

▶ 내용 입력

내용 입력 시 한글 40자, 영문 80자까지 입력할 수 있습니다.
문자 입력방법(47~49쪽)을 참조하세요.

로 대기화면표시 ON/OFF 선택

대기화면표시 ON을 선택할 경우 대기화면에 D-Day가 표시 됩니다.

저장 누름

참고

특정일을 설정해 놓으면 그 날짜까지 남은 날짜 또는 지나간 날짜를 확인할 수 있는 기능으로, 최대 20개를 저장할 수 있습니다.

– 지난 D-Day : _일째 (해당일로 부터 몇일이 지났습니다. 다음날~오늘 카운트)

– 지나지 않은 D-Day : – 일 (해당일이 몇일 남았습니다. 오늘~전날 카운트)
(최대 100,000 단위이상 셀 수 있습니다.)

- 수정하려면?
  원하는 항목 선택➡ 수정할 내용 선택 후 편집➡ 저장 누름
- 삭제하려면?
  원하는 항목 선택➡ 선택 ➡ '예' 선택

다이어리

, , 메모

수첩

메모

, (수첩) 선택

메모 선택

+추가 로 내용 입력 후

▼ 누름

반드시 내용이 있어야 합니다.

내용 입력 시 한글 200자, 영문 400자까지 입력할 수 있습니다.

▶

目 로 원하는 항목 선택

- 사진첨부, 메모지설정, 비밀메모로저장 선택

저장 누름

메모가 저장되어 있는 경우

目 로 전송, 추가, 삭제, 검색, 전체삭제, 메모지설정을 선택할 수 있습니다.

1. 전송 : 저장한 메모를 메시지나 블루투스 전송으로 보낼 수 있습니다.
2. 추가 : 새 메모를 추가할 수 있습니다.
3. 삭제 : 선택한 메모를 삭제할 수 있습니다.
4. 검색 : 저장된 메모를 검색할 수 있습니다.
5. 전체삭제 : 저장된 메모 전체를 삭제할 수 있습니다.
6. 메모지설정 : 화면을 터치한 상태에서 좌우로 움직여 노랑, 헬로우, 고래, 핑크, 여행가기, 칠판, 줄넘기, 하양, 유리, 사용자설정을 선택할 수 있습니다.(사용자설정 선택 시 目 → '앨범에서선택'에 저장된 이미지를 선택한 후 저장을 누르세요.)

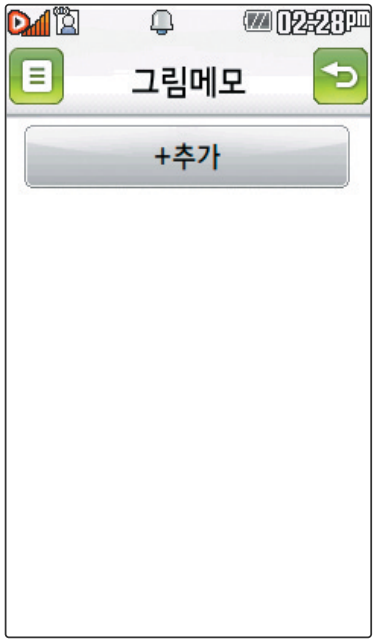

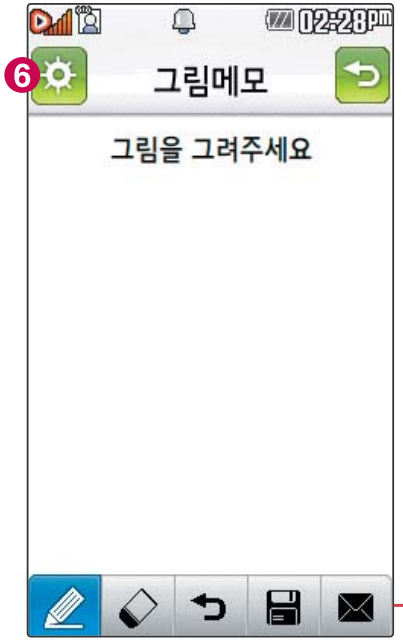

수첩

그림메모

, (수첩) 선택 ▶ +추가 로 원하는 그림 그리기

그림메모 선택

❶ 펜 : 펜, 붓, 스프레이를 선택하여 그림을 그릴 수 있습니다.
❷ 지우개 : 그린 그림을 지울 수 있습니다. 길게 누르면 전체 그림을 지울 수 있습니다.
❸ 입력취소 : 입력취소를 할 수 있습니다.(이전 5단계까지 취소할 수 있습니다.)
❹ 저장 : 그림 메모를 저장할 수 있습니다.
❺ 전송 : 그림 메모를 메시지로 전송할 수 있습니다.
❻ 펜, 지우개 환경 설정 : 펜두께, 펜색상, 지우개두께를 조절할 수 있습니다.

그림메모가 저장되어 있는 경우

로 추가, 삭제, 그림보기, 전체삭제를 선택할 수 있습니다.

1. 추가 : 새 그림메모를 추가할 수 있습니다.
2. 삭제 : 선택한 그림메모를 삭제할 수 있습니다.
3. 그림보기 : 저장된 그림메모를 그림보기 또는 제목보기로 미리볼 수 있습니다.
4. 전체삭제 : 그림메모를 전체 삭제할 수 있습니다.

, , 비밀수첩

비밀번호(4자리) 입력

저장된 정보가 있을 경우

수정하려면?

저장된 정보 목록에서 원하는 정보 선택 후 수정할 내용 입력 → 저장 누름

삭제하려면?

目 로 삭제 선택, 삭제할 목록 선택( ) → 삭제 선택 → '예' 선택

수첩

비밀수첩

, (수첩) 선택

비밀수첩 선택

비밀번호(4자리) 입력

- 최초진입 시 비밀번호 설정화면이 나옵니다. 비밀번호 설정 후 사용할 수 있습니다.

▶ 원하는 항목 선택

정보를 추가하려면 +추가 를 누른 후 원하는 내용 입력

정보 입력 후 저장 누름

1. 신용카드정보 : 신용카드의 카드명/카드번호/유효기간/메모/분실신고번호를 저장할 수 있습니다. (최대 5개까지 저장 가능)
2. 통장정보 : 은행명/통장번호/용도/메모를 저장할 수 있습니다. (최대 5개까지 저장 가능)
3. 인터넷정보 : 이름/주소/아이디/비밀번호/메모를 저장할 수 있습니다. (최대 10개까지 저장 가능)
4. 가족정보 : 관계/주민등록번호/생일/주소/본적/메모를 저장할 수 있습니다. (최대 10개까지 저장 가능)
5. 정보초기화 : 비밀수첩에 저장된 모든 입력정보를 초기화 할 수 있습니다.

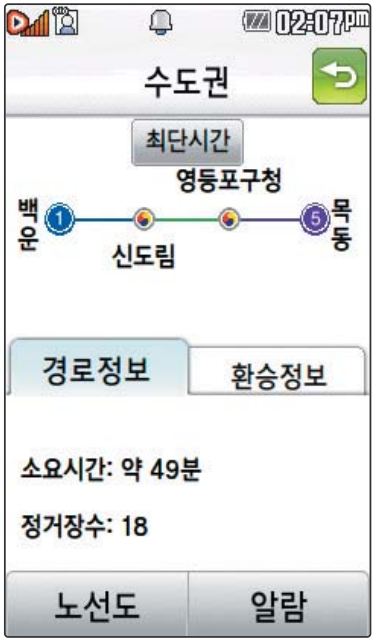

지하철노선도

, (지하철노선도) 선택

전체 지도 상에서 현재의 위치를 나타냅니다.

❶ 로 출발역과 도착역을 입력 후 경로 검색

❷ 로 검색할 역 이름 입력 후 출발역지정, 도착역지정, 역정보보기, 자주가는역등록을 선택

❸ 로 원하는 항목 선택
(자주가는역, 최근검색경로, 지역변경, 유실물센터, 도움말)

참고

도착역 알람을 설정하려면 경로검색으로 출발역과 도착역에 역명을 입력한 후 검색을 누르세요. 경로정보와 환승정보를 보여줍니다.
최단시간/최소환승 버튼을 터치하여 검색 방법을 바꿀 수 있으며, 알람으로 도착역알람설정을 선택하여 출발예정, 도착예정, 도착알람, 알림방법을 확인, 설정할 수 있습니다.

USB 데이터 통신 케이블을 이용하여 지하철 노선도의 정보가 업데이트된 최신 버전을 다운로드할 수 있습니다. (단, 지하철노선도의 정보는 실제와 다를 수 있으므로 참고용으로만 사용하세요.)
자세한 사항은 홈페이지 (http://www.clubcyon.com)의 폰꾸미기 PLUS를 참고하세요.

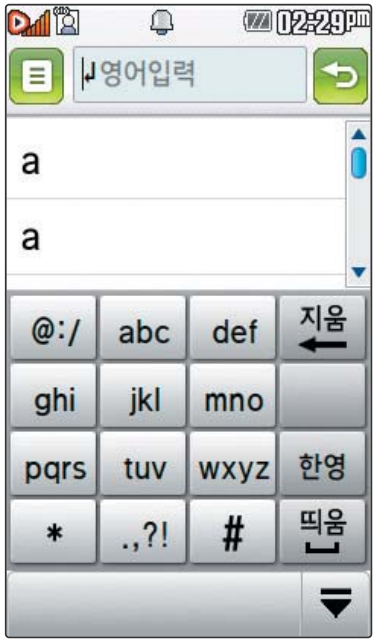

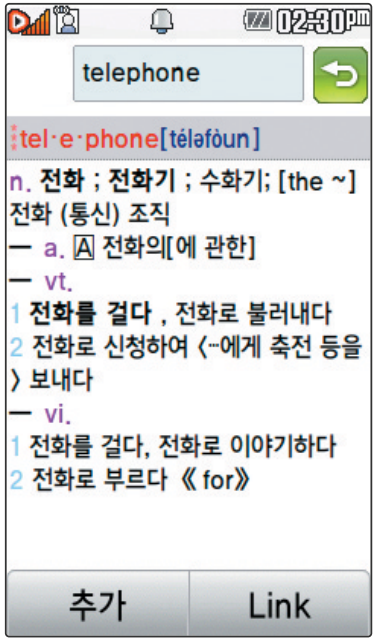

전자사전

영한사전/한영사전

, (전자사전), 영한사전/한영사전 선택

- 누른 후 한영사전(영한사전), 약어목록을 선택할 수 있습니다.

검색할 단어 입력

- 단어 또는 철자의 일부를 입력하면 입력창 아래로 해당 단어들이 표시됩니다.
- 한영사전의 경우 초성검색이 가능합니다.

문자 입력방법(47~49쪽)을 참조하세요.

원하는 단어 선택

- / 로 원하는 단어를 선택할 수 있습니다.

내용 보기 확인

- 추가 로 검색한 단어의 내용을 단어장에 추가할 수 있습니다.
- Link 로 선택된 단어를 검색하거나 단어를 터치하여 단어를 검색할 수 있습니다.
- 내용 보기 화면에서 화면 터치 후 좌/우로 움직이면 검색된 단어의 이전/이후 단어를 볼 수 있습니다.

참고

전자사전 정보는 실제와 다를 수 있으니 참고용으로만 사용하세요.
두산동아 프라임 영한(표제어 수 : 95,478단어), 한영(표제어 수 : 94,471단어) 사전이 탑재되어 있습니다.

와일드 카드 기능

영한사전에서 단어 검색 시 '*' 문자나 '?' 문자를 이용한 와일드 카드 기능으로 단어를 검색할 수 있습니다.

- '*' 문자를 이용한 단어 검색 : 'a*b' 와 같이 a로 시작해서 b로 끝나는 모든 단어를 검색할 수 있습니다.
- '?' 문자를 이용한 단어 검색 : 'a?b' 와 같이 단어 중간의 일부 철자를 모를 경우 모르는 철자의 숫자만큼 해당 위치에 '?' 를 표시하여 단어를 검색할 수 있습니다.

전자사전

최근검색단어

, (전자사전), ▶ 원하는 항목 선택

최근검색단어 선택

- 로 삭제, 전체삭제 선택

- 내용 보기 화면에서 화면 터치 후 좌/우로 움직이면 검색된 단어의 이전/이후 단어를 볼 수 있습니다.

최근에 검색한 단어를 최대 60개까지 확인할 수 있습니다.

단어장

, (전자사전), ▶ 원하는 항목 선택

단어장 선택

- 로 삭제, 전체삭제, 보기방식, 책갈피설정 선택

- 내용 보기 화면에서 화면 터치 후 좌/우로 움직이면 검색된 단어의 이전/이후 단어를 볼 수 있습니다.

단어장에 등록된 단어가 있는 경우 단어복습 기능으로 단어를 복습할 수 있습니다. 단어 검색에서 원하는 단어를 검색한 후 선택한 단어를 최대 300개까지 단어장에 추가할 수 있습니다.

단어장에서 최대 한 개 책갈피 설정이 가능합니다. 책갈피 설정이 된 단어가 있을 경우 단어 선택 후 로 책갈피 설정/책갈피 이동을 할 수 있고, 해당 리스트에 진입하여 책갈피 해제, 책갈피 재설정을 할 수 있습니다.

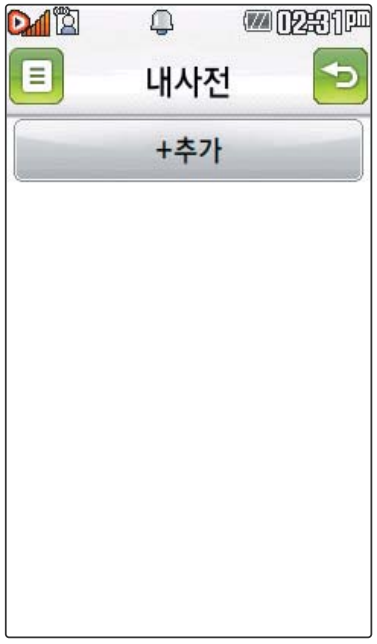

전자사전

내사전

, (전자사전), 내사전 선택

단어를 추가하려면 +추가 누름

▶ 추가할 단어 입력

터치로 추가한 단어의 내용 입력 후 저장 누름

참고

직접 단어를 입력하여 나만의 사전을 만들 수 있으며, 최대 100개까지 저장할 수 있습니다.

저장된 단어가 있는 경우 ☰ 로 추가, 삭제, 전체삭제, 보기방식(알파벳 순서, 알파벳 역순, 시간 순서, 시간 역순)을 선택하세요. 내사전은 100개까지 추가할 수 있습니다.

단어복습

, (전자사전), 단어복습 선택

▶ 화면에 나타난 문제 확인 후, 해당하는 단어 입력 후 완료 누름

참고

문제가 여러 개인 경우 문제의 해당 단어를 입력 후 확인 을 누르고, 통과 로 다음 문제를 확인할 수 있습니다.

정답인 경우 점수가 올라가며, 오답인 경우 '오답입니다 정답을 볼까요?' 라는 화면이 나타나면 '예' 선택 후 정답을 확인할 수 있습니다.

단어복습을 취소하려면 ⊂ 를 누르세요.

전자사전

약어목록

, (전자사전), **약어목록 선택**

전자사전에 사용된 약어 목록을 볼 수 있습니다.

▶ **원하는 항목 선택 후 약어목록 확인**

- 품사, 일반 약어, 한영 약어

음성메모

, (음성메모) 선택

▶ **녹음된 음성을 저장하려면 ■ 누름**

(일시정지하려면 ❚❚ 누름, 녹음된 음성을 미리 들어보려면 ▶ 누름)

음성녹음 시작 후 3초 이내에는 저장이 제한됩니다.

❶로 녹음용도 선택

- 일반용, 전송용

녹음하려면 ● 누름

(취소하려면 ↩ 또는 ⊂ 누름)

참고

외장메모리 장착 시 저장공간을 내장메모리, 외장메모리를 선택할 수 있습니다.
음성메모 기능은 메모리 한도 내에서 녹음이 가능합니다.
(리스트 표시 최대 1000개까지 지원)
음성메모는 매너/무음모드가 설정된 상태에서도 가능하며, 음성 재생은 매너/무음모드가 설정된 상태에서도 재생 가능합니다. (매너모드가 설정된 상태에서 음성재생시 재생여부 화면이 보여진 후 재생 가능합니다.)

▶ 다음장에 계속

다이어리

- 일반용 : 녹음용량에 제한없이 메모리용량까지 녹음할 수 있습니다.
- 전송용 : MMS첨부파일의 용량 제한인 60KB까지만 녹음할 수 있습니다.

음성메모

저장된 음성을 확인하려면

, (음성메모) 선택 ▶ 원하는 음성 선택하여 재생

목록 선택

로 삭제, 보호설정, 이름편집, 전체삭제 선택

편의기능

, ,

데이터통합검색

데이터통합검색

, (편의기능), 데이터통합검색 선택

터치로 검색하려는 데이터 종류 선택

- 전체, 전화번호부, 메시지, 일정관리

검색어 입력

한글 8자, 영문 16자까지 입력할 수 있습니다.

▶ 검색 누름

검색 결과가 나타납니다.

원하는 항목 선택

상세 내역을 확인할 수 있습니다.

- 데이터를 재검색하려면 재검색을 누르세요.

검색어를 입력하여 휴대전화에 저장된 데이터를 찾을 수 있습니다.

편의기능

계산기

, (편의기능), 계산기 선택 ▶ 숫자 입력 → 연산기호 입력 → 숫자 입력 → = 누름

계산기는 간단한 덧셈, 뺄셈, 곱셈, 나눗셈, 함수 계산을 할 수 있으며, 연속적인 연산이 가능합니다.(단, 소수점 열네자리까지 계산이 가능합니다.)

참고 AC 를 누르면 입력된 값이 초기화되며 다시 처음부터 숫자를 입력할 수 있습니다. 를 눌러 여러가지 함수를 이용하여 계산할 수 있습니다. 함수 입력 후 123 를 누르면 숫자 입력 화면으로 이동합니다.

단위변환기

, (편의기능), 단위변환기 선택 ▶ 원하는 항목 선택

- 환전, 길이, 넓이, 무게, 부피, 온도, 속도

단위변환기는 환전, 길이, 넓이, 무게, 부피, 온도, 속도를 원하는 단위로 변환하여 수치를 알아볼 수 있는 기능입니다.

참고

1. 환전 : 숫자를 입력하면 여러가지 화폐로 환산된 값을 확인할 수 있습니다. 환율 을 눌러 현재 적용되는 환율을 수정한 후 저장하세요.(사용자의 경우 통화명을 직접 넣을 수 있습니다.)
2. 길이/넓이/무게/부피/온도/속도 : 숫자를 입력하면 여러가지 단위로 환산된 값을 확인할 수 있습니다. 단위를 설정하려면 단위 부분을 터치 후 원하는 단위 선택 후 저장 을 누르세요.

, ,
세계시간

편의기능

세계시간

, (편의기능), 세계시간 선택

- 저장된 세계시간이 있는 경우 로 도시추가, 현재시각편집, 디지털시계(아날로그시계), 삭제, 전체삭제 선택

+도시추가 → / 로 대륙 선택 후 선택 누름

/ 또는 지도를 터치하여 원하는 도시 선택 저장 누름

- 로 도시명/국가명 선택 가능

세계시간은 세계 각국의 날짜와 시간을 알 수 있어 원하는 도시에 전화를 걸려고 할 때 유용하게 사용할 수 있습니다.

참고

추가된 도시를 선택하여 서머타임설정(해제, 1시간, 2시간), 듀얼클락(on, off)을 설정할 수 있습니다.

서머타임을 설정하면 해당 도시 옆에 , 이 표시되고 표준시보다 선택한 시간만큼 빠르게 설정됩니다.

듀얼클락을 설정하면 위젯 듀얼클락과 연동되어 위젯 듀얼클락의 상대도시를 변경할 수 있습니다.

현재시각지정은 휴대폰시각설정(187쪽)을 참조하세요.

편의기능

스톱워치

, (편의기능), 스톱워치 선택 ▶ 시작 누름

스톱워치 기능은 시간을 측정해야할 때 간단한 조작으로 시간을 기록할 수 있는 기능입니다.

참고 기록 을 누르면 99개까지 시간이 기록됩니다. 시간이 기록된 상태에서 정지 를 누르면 시간이 멈춥니다. 다시하기 를 누르면 모든 기록이 지워진 후 초기 상태로 되돌아가며 이어하기 를 누르면 일시정지됐던 시간이 이어서 측정됩니다.

시작도움말

, (편의기능), 시작도움말 선택 ▶ 원하는 항목 선택

- 시작도움말설정, 시작도움말보기

1. 시작도움말설정 : 해제/설정을 선택할 수 있습니다. 설정하면 전원을 켤 때마다 도움말을 볼 수 있도록 할 수 있습니다.
2. 시작도움말보기 : 시작도움말을 미리 볼 수 있습니다.

, ,
매너모드설정

대기화면에서 를 눌러 벨소리의 모드(일반모드, 매너모드, 무음모드, 파워모드) 및 벨소리크기를 조절하고 버튼터치의 버튼/터치음, 터치진동을 조절할 수 있습니다.

소리/진동

매너모드설정

, (소리/진동), 매너모드설정 선택 ▶ 해제/설정 선택

매너모드( )로 설정되어 있으면 진동으로 울립니다.

– **매너모드를 설정하려면** 대기화면에서 ➡ 또는 키패드의 을 길게 누르세요.

– **매너모드를 해제하려면** 다시 한번 ➡ 또는 키패드의 을 길게 누르세요.

매너모드 상태에서 MP3재생/동영상재생/벨소리재생/효과음/정시알림음 등의 기능을 이용할 경우 소리재생 여부를 묻는 화면이 나타납니다. 원하는 항목을 선택하세요.

- 예 : 매너모드를 유지한 상태에서 일시적으로 재생하며 소리를 들을 수 있습니다.
- 아니요 : 매너모드 상태에서 화면만 재생되며, 소리는 들을 수 없습니다.

무음모드설정

무음모드( ) 상태에서 MP3재생/동영상재생/벨소리재생/효과음/정시알림음 등의 기능을 이용할 경우 소리재생 여부를 묻는 화면이 나타납니다. 원하는 항목을 선택하세요.

- 예 : 무음모드를 유지한 상태에서 일시적으로 재생하며 소리를 들을 수 있습니다.
- 아니요 : 무음모드 상태에서 화면만 재생되며, 소리는 들을 수 없습니다.

파워모드설정

파워모드란 주변이 시끄럽거나 집중이 어려운 곳에서 전화 및 기타 수신 알림 신호를 놓치기 쉬울 때, 진동과 벨소리를 동시에 가장 크게 전환할 수 있는 기능입니다.

파워모드( ) 상태에서는 벨소리, SMS, 알람의 소리크기가 최대로 송출됩니다.

, ,
벨/진동전환

소리/진동

벨/진동전환

, (소리/진동) 선택 ▶ 원하는 전화벨 종류 선택

벨/진동전환 선택

1. 벨소리 : 벨소리가 울립니다.
2. 진동 : 진동이 울립니다.
3. 진동벨 : 내장 벨소리의 경우 진동이 박자에 맞춰 울립니다.
4. 무음 : 수신화면이 보여지며, 벨소리는 들리지 않습니다.
5. 벨과진동 : 벨과 진동이 동시에 울립니다.
6. 벨후진동 : 벨소리가 울린 후, 진동이 울립니다.
7. 진동후벨 : 진동이 3번 울린 후, 벨소리가 울립니다.
8. 벨점점크게: 벨소리가 단계적으로 커집니다.
9. 최대벨과진동 : 최대 음량의 벨소리와 진동이 동시에 울립니다.

참고 전화벨 종류 선택 후, 대기화면 표시상태는 ?

벨소리, 벨점점크게 선택 시 :
진동 선택 시 :
진동벨 선택 시 :
무음 선택 시 :
벨과진동, 벨후진동, 진동후벨 선택 시 :
최대벨과진동 선택 시 :

, ,
벨소리/진동

진동설정은 진동, 벨과 진동, 벨후진동, 진동후 벨,최대벨과진동 또는 매너모드, 파워모드가 설정되어 있는 경우 진동종류 및 진동크기를 설정하는 기능입니다.

소리/진동

벨소리/진동

, (소리/진동) 선택

벨소리/진동 선택

음성통화벨소리/
영상통화벨소리 선택

▶ 원하는 전화벨 종류 선택

벨소리크기 선택

진동종류/진동크기 선택 후
저장 누름

이동통신 사업자에 따라 벨소리가 다소 변경될 수 있으며, 임의로 만든 벨소리를 다운 받아 사용할 경우에는 음질이 다소 떨어질 수 있습니다.

참고 벨소리 크기를 "0단계"로 설정하면 대기화면에 " "가 표시됩니다. 매너모드( ) 또는 무음모드( )로 설정되어 있으면 벨소리/효과음/정시알림음 등을 들을 수 없습니다.

주의 통화 중 배터리가 방전되거나 통화권 이탈 시, 수신된 메시지가 있을 때 설정된 벨 음량에 따라 소리가 크게 날 수 있으니 주의하세요.
다운로드 한 벨소리 중 일부는 휴대전화와 음원이 맞지 않아 튀는 소리가 들릴 수 있습니다. 이 경우 휴대전화의 이상이 아니오니 다른 벨소리를 이용하시기 바랍니다.

, ,
벨/링접속

소리/진동

벨/링접속

, (소리/진동) 선택 ▶ 원하는 항목 선택

벨/링접속 선택

브라우저가 실행되어
해당서비스로 접속됩니다.

참고

벨/링접속 기능은 SHOW 인터넷에 접속하여 원하는 곡을 휴대전화에 저장한 후 사용할 수 있습니다.

사업자 서비스 메뉴이므로 화면이 변경될 수 있습니다.

, ,
자동에티켓설정

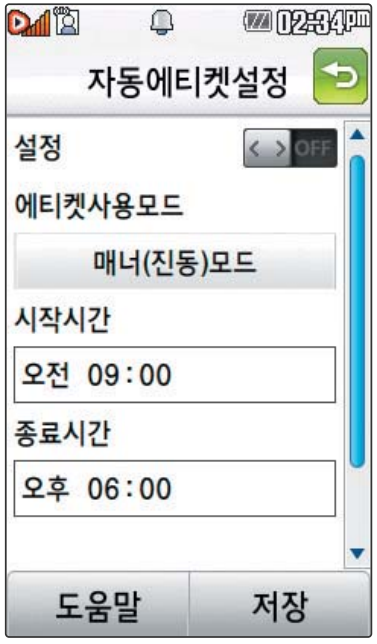

소리/진동

자동에티켓설정

, (소리/진동), 자동에티켓설정 선택

설정 선택

로 OFF/ON 선택

에티켓사용모드 선택

- 매너(진동)모드, 무음모드

▶ **시작시간/종료시간 선택**

시간 부분을 터치한 후 오전/오후, 시, 분 입력

요일반복 선택

- 반복없음, 매일, 월~금, 월~토, 토~일, 요일선택

자동에티켓은 설정시간에 따라 자동으로 매너(진동)모드/무음모드로 변경됩니다. 자동에티켓 설정 상태에서 매너모드 설정을 하거나 대기화면에서 → 또는 키패드의 을 길게 누르면 자동에티켓 설정이 해제됩니다. 요일반복을 매일, 요일 선택 시 매너모드 설정을 하면 자동에티켓설정이 일시 해제됩니다.

메시지수신음

, (소리/진동), 메시지수신음 선택

알림방법 선택

- 진동, 소리, 무음

▶ **메시지수신음으로 원하는 수신음 선택**

소리크기 선택

- 0단계 ~ 7단계

통화중알림 선택

- 진동, 소리, 무음

소리/진동

메시지링접속

, (소리/진동), 메시지링접속 선택

▶ 브라우저가 실행되어 해당 서비스로 접속됩니다.

사업자 서비스 메뉴이므로 화면이 변경될 수 있습니다.

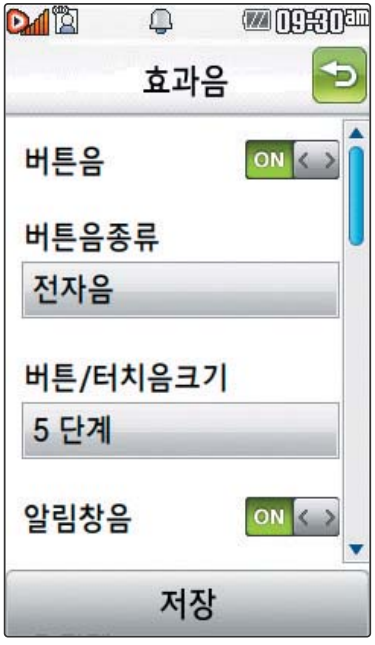

효과음

, (소리/진동), 효과음 선택

▶ 효과음 종류/효과음 크기 선택 후 저장 누름

로 원하는 항목 ON/OFF 선택

- 버튼음, 알림창음, 전원켜기음, 전원끄기음, 배터리부족음, 통화권변경음, 통화연결음, 통화1분경과음

▶ 다음장에 계속

소리/진동

효과음은 버튼음, 알림창음, 전원켜기음, 전원끄기음, 배터리부족음, 통화권변경음, 통화연결음, 통화1분경과음을 해제하거나 설정할 수 있는 기능입니다.

1. 버튼음 : 버튼을 누를 때 나는 소리를 설정합니다.
2. 알림창음 : 메뉴 기능을 설정할 때 알려주는 기능입니다.
3. 전원켜기음 : 휴대전화를 켤 때 나는 알림음을 설정합니다.
4. 전원끄기음 : 휴대전화를 끌 때 나는 알림음을 설정합니다.
5. 배터리부족음 : 배터리가 부족할 때 경고음으로 알려주는 기능입니다.
6. 통화권변경음 : 통화권 지역이 변경되었을 때 알려주는 기능입니다.
7. 통화연결음 : 통화시 소리로 전화가 연결/종료되었음을 알려주는 기능입니다.
8. 통화1분경과음 : 통화 시작 후, 매분 10초 전에 "삐"소리로 통화 시간을 알려주는 기능입니다.

참고 영상통화중에는 통화연결음, 통화1분경과음을 지원하지 않습니다.

부재전화알림

부재전화알림 기능은 받지 못한 전화가 있는 경우 알림 기능을 설정할 수 있는 기능입니다.

, (소리/진동), ▶

부재전화알림 선택

설정 선택

로 OFF/ON 선택

소리종류 선택

- 알림음1, 알림음2, 알림음3

소리크기 선택

- 0단계 ~ 7단계

알림간격 선택

- 2분 후 한번, 2분 마다, 5분 마다

저장 **누름**

소리/진동

정시알림음

정시알림음이 설정된 경우에는 설정된 시간 내의 정시마다 알림음이 울리며, 시간대 별로 서로 다른 분위기의 효과음이 울립니다.

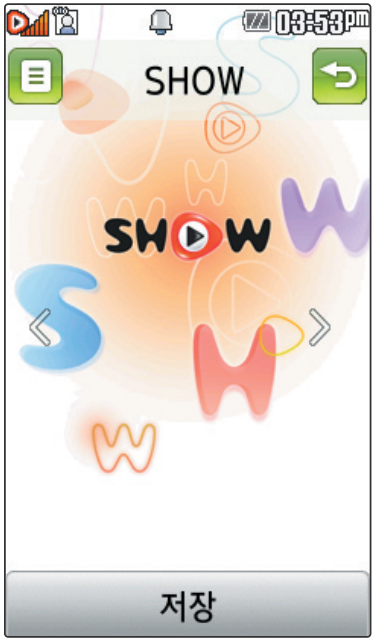

, (소리/진동), 정시알림음 선택

설정 선택

로 OFF/ON 선택

소리종류 선택

- 아나운서, CYON 시보, 재미있는목소리

소리크기 선택

- 0단계 ~ 7단계

▶ 알림시간설정 선택

- 시간설정, 종일

(알림시간설정을 시간설정으로 선택 할 경우)

시작/종료시간 선택

시간 부분을 터치한 후 오전/오후, 시, 분 입력

저장 누름

화면

스크린세이버설정

, (화면), 스크린세이버설정 선택

▶ 로 원하는 화면 선택 후

저장 누름

로 앨범을 선택하여 사진을 선택할 수 있습니다.

대기화면에서 를 터치하면 대기화면 종류가 변경됩니다.

화면

대기화면설정 – 대기화면종류선택

, (화면), 대기화면설정 선택 대기화면종류선택 선택 ▶ 원하는 항목 선택

- 기본대기화면, 싸이언위젯

참고

1. 기본대기화면 : 촬영한 사진 및 동영상을 배경화면으로 설정할 수 있고, 대기화면팝업, 시계, 달력, 일정, 바탕메모, 대기화면문구, D-Day 등을 표시할 수 있습니다.
2. 싸이언위젯 : 알람, 달력, 메모, 편의기능의 위젯과 자주 연락하는 사람들을 대기화면에 등록할 수 있습니다. 단, 대기화면문구, D-Day를 표시할 수 없으며, 움직이는 영상 등을 바탕화면으로 설정하면 기본대기화면으로 자동 변경됩니다.

대기화면설정 – 화면지정

, (화면), 대기화면설정 선택 ▶ 화면지정 선택

참고

촬영한 사진 및 동영상을 원하는 화면에 설정할 수 있으며, 특정 위치의 사진/동영상은 설정이 불가능할 수 있습니다.

화면

이동통신 사업자에 따라 대기화면이 변경될 수 있습니다.

< > 로 원하는 화면 선택 후 저장 누름

로 시계 종류를 선택할 수 있습니다.

로 달력종류를 선택할 수 있습니다.

로 일정을 확인할 수 있습니다.

로 바탕메모를 설정할 수 있습니다.

❶ 로 앨범/보기를 선택 가능
앨범 : 사진앨범에 저장된 사진을 선택한 후 화면에 설정할 수 있습니다.
보기 : 화면 설정 시의 대기화면 상태를 미리 볼 수 있습니다.

대기화면설정 – 대기화면팝업

, (화면), ▶ 대기화면팝업 선택

대기화면설정 선택

참고 다운받은 컨텐츠가 있는 경우 팝업 컨텐츠를 대기화면에 설정하거나 해제할 수 있습니다.

화면

대기화면설정 – SHOW위젯

, (화면), 대기화면설정, SHOW위젯 선택 ▶ 브라우저가 실행되어 해당 서비스로 접속됩니다. 원하는 항목 선택

대기화면설정 – 대기화면문구

, (화면), 대기화면설정, 대기화면문구 선택 ▶ 문구 입력 후 효과 선택 후 저장 누름

- 글자효과 – 글자효과없음, 흐르기, 타이핑, 글라이드, 떨어지기 선택
- 글자크기 – 작게, 보통크기, 크게 선택
- 글 자 색 – 원하는 글자색선택
- 글자윤곽 – 없음, 테두리, 글틀 선택
- 윤 곽 색 – 원하는 배경색선택

참고 글자효과, 글자크기, 글자색, 글자윤곽, 윤곽색 선택 후 미리보기 로 대기화면문구 설정 시의 화면 상태를 미리 확인할 수 있습니다.
(미리보기 시 배치 로 문구 위치 변경 후 확인 을 누르세요.)

화면

상황별화면설정

, (화면), 상황별화면설정 선택 ▶ 원하는 항목 선택

- 전화수신화면, 영상통화수신화면, 전화발신화면, 전원켤때화면, 전원끌때화면

<< >>로 원하는 화면 선택 후 저장 누름

目 로 앨범을 선택하여 사진/동영상을 선택할 수 있습니다.

동영상의 경우 전화수신화면, 전화발신화면으로 설정할 수 없습니다.

그림나라접속/포토나라접속

, (화면), 그림나라접속/포토나라접속 선택 ▶ 브라우저가 실행되어 해당 서비스로 접속됩니다. 원하는 항목 선택

그림나라접속 또는 포토나라접속을 선택하면 바로 그림나라, 포토나라/꾸미기에 접속하여 그림 또는 사진 등을 다운받거나 다른 사람에게 보낼 수 있는 기능입니다.

화면

에코절전모드가 설정되어 있는 경우, 먼저 에코절전모드를 해제해야 조명시간/밝기를 설정할 수 있습니다.

조명시간/밝기

, (화면), 조명시간/밝기 선택 ▶ 로 ON/OFF 선택하여 야간모드 선택

(야간모드 설정 시 밤 9시~아침 6시까지 화면 밝기가 어두워집니다.)

조명시간 선택

- 5초, 10초, 20초, 30초, 1분, 3분

조명밝기 선택

저장 누름

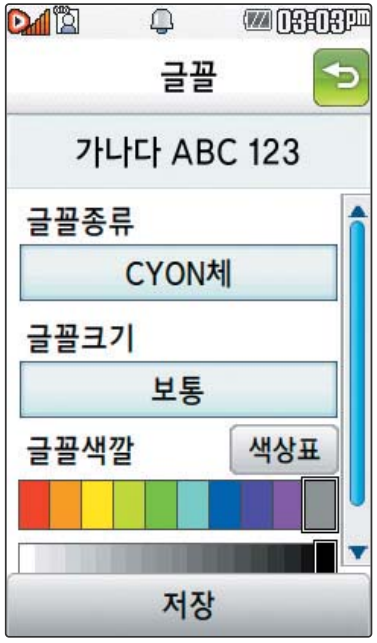

글꼴

, (화면), 글꼴 선택 ▶ 원하는 항목 선택 후 저장 누름

▌글꼴은 휴대전화에 사용되는 글자모양을 원하는 글꼴로 설정할 수 있습니다.

- 글꼴종류 : CYON체, 기린에게, 매점갈시간, 시월애, 아이스하트, 슝슝드라이브, 키크는꿈, 연인, 발꾸락, 행복 선택
- 글꼴크기 : 매우작게, 작게, 보통, 크게, 매우크게 선택
- 글꼴색깔 : 원하는 글자색 터치 또는 색상표를 눌러 터치상태에서 상/하/좌/우로 움직여 원하는 글자색 선택

화면

메뉴스타일

, (화면),
메뉴스타일 선택

▶ 화면을 터치한 상태에서 좌/우로 움직여 원하는 항목 선택 후 저장 누름

1. 모던 스타일

2. 클래식 스타일

다이얼숫자

, (화면) 선택
다이얼숫자 선택

▶ 원하는 항목 선택 후 저장 누름

1. 다이얼크기 : 크게/작게
2. 다이얼색 : 원하는 색상 선택

참고

다이얼숫자는 전화를 걸 때 화면에 나타나는 숫자의 크기와 색상을 설정할 수 있는 기능입니다.

블루투스(Bluetooth®) 기능

블루투스(Bluetooth®) 란?

근거리 무선 통신 기술로, 2.4 GHz 주파수를 사용하여 최대 10m 이내의 공간 에서 블루투스 기능이 있는 각종 장치와 케이블 연결없이 무선으로 통신할 수 있는 기능입니다. (단, 벽이나 장애물이 있을 경우 통신 가능한 거리가 짧아질 수 있습니다.)

* 지원 기능 : 음성/영상통화(헤드셋/핸즈프리), 전송(전화번호부, 사진/동영상, 일정, 할일, 메모, 문서), 멀티미디어(MP3/VOD/DMB), 프린터, 파일송수신(FTP서버), Mobile Sync Ⅲ 연결
* Bluetooth Core Specification : v2.1+EDR
* Profile : GAP, SPP, HSP, HFP, OPP, FTP, BPP, A2DP, AVRCP, PBAP, DUN

블루투스 장치를 연결하여 사용하기 전에

블루투스 기능을 사용하려면 먼저 블루투스를 설정/해제(162쪽 참조)를 설정으로 해야 장치 추가 및 등록이 가능합니다. (블루투스장치가 켜진 경우 화면 상단에 표시됨)

1. 휴대전화에 등록된 장치 중 하나의 장치만 연결하여 사용할 수 있습니다.
   - 다른 장치와 연결하려면 연결되어 있는 장치를 해제한 후 사용하세요.
2. 헤드셋, 핸즈프리, 스테레오헤드셋은 휴대전화에 장치 등록 시 인증번호 입력 후 연결하여 사용할 수 있습니다. 장치 등록에 성공한 경우 재연결 시 인증번호 입력없이 바로 연결 가능합니다.
   - 헤드셋, 핸즈프리의 경우 다른 장치와 연결하여 사용 중이거나 다른 장치가 등록을 시도하고 있는 경우 검색되지 않을 수 있습니다.
   - 일부 스테레오 헤드셋의 경우 휴대전화에서 음악 컨텐츠를 한 번 재생해야 스테레오 헤드셋의 리모콘 기능이 동작 가능합니다. 자세한 사항은 해당 스테레오 헤드셋의 사용설명서를 참조하세요.

3. PC와 블루투스 통신 시 블루투스 동글을 별도로 구입해야 합니다. (노트북의 경우, 블루투스 동글이 내장된 경우도 있으니 참고하세요.)
4. 블루투스를 이용한 Mobile Sync Ⅲ 연결의 경우 일부 PC용 블루투스 프로그램은 지원하지 않습니다. (194쪽 참조)

주의

- 블루투스 접속 시 여러 개의 블루투스 장치 또는 무선랜 장치 등과 근접해 있을 경우 해당 장치들과의 혼선이 발생할 수 있으니 주의하세요.
- 블루투스 헤드셋 제품 중 일부 제품과 호환되지 않을 수 있으며 블루투스 모노헤드셋 또는 핸즈프리로는 DMB, MP3, VOD, 게임 및 기타 휴대전화에서 송출되는 사운드를 들을 수 없으니 참고하시기 바랍니다. (스테레오 헤드셋으로 DMB, MP3, VOD(MP3 또는 AAC포맷의 컨텐츠) 사운드를 들을 수 있습니다. 단, 블루투스 연결시에는 돌비 효과가 적용되지 않습니다.)
- 당해 무선 설비는 전파혼신 가능성이 있으므로 인명안전과 관련된 서비스는 할 수 없습니다.

블루투스를 이용한 통화방법 순서

1. 휴대전화에서 블루투스 헤드셋 장치를 검색 후 등록하세요.
2. 휴대전화의 등록장치목록에서 해당 헤드셋을 찾아 연결하거나 헤드셋에서 휴대전화를 연결하세요.
3. 헤드셋에서 통화버튼을 눌러 통화를 하거나 휴대전화에서 발신 후 헤드셋으로 음성을 이관하세요.

참고

헤드셋의 PIN값이나 자세한 사용 방법은 헤드셋 사용설명서를 참조하세요.

블루투스 FTP 서버에서 생성한 폴더 및 파일은 FTP서버에서 확인할 수 있습니다. 단, 기본 폴더(MP3, 카메라, 음성메모, 문서뷰어)와 속성이 맞는 파일은 휴대전화에서 확인할 수 있습니다.

데이터 송/수신 시 기호 및 특수 문자로 저장된 파일인 경우 송/수신이 안될 수 있습니다.

블루투스

, (블루투스) 선택

로 블루투스 OFF/ON 선택

블루투스장치가 켜진 경우 화면 상단에 표시됨

로 환경설정, 삭제, 전체삭제 선택

▶ 검색으로 장치검색

검색화면이 나타나며, 검색이 모두 끝나면 장치 검색 결과가 나타납니다. 장치 검색 중 찾고자 하는 장치가 나타나면, 검색을 중지할 수 있으며, 모든 장치 검색 후 원하는 장치가 없을 시 재검색 할 수 있습니다.

1. 환경설정 : 공개설정, 내장치이름, 전화송/수신방법, 지원기능, 내장치주소, 수신파일저장위치설정, FTP경로설정을 확인하거나 편집할 수 있습니다.
2. 삭제 : 등록된 장치를 삭제할 수 있습니다.
3. 전체삭제 : 등록된 장치 모두를 삭제할 수 있습니다.

참고

블루투스 장치 연결 순서 (예:헤드셋)

① 블루투스 장치를 켭니다.

② 검색버튼을 눌러 연결 하고자 하는 장치를 검색합니다.(블루투스가 꺼져 있는 경우 자동으로 블루투스를 켜고 검색이 진행됩니다.)

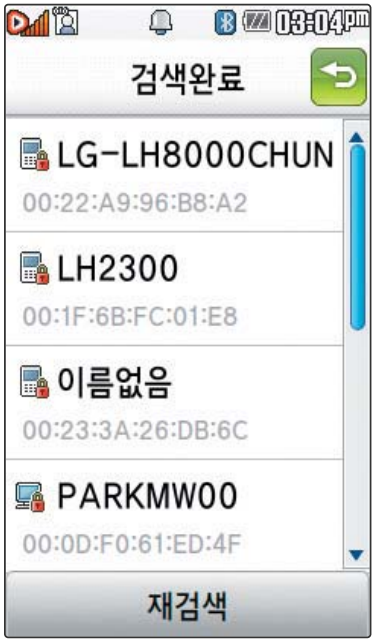

블루투스

③ 검색된 장치 중 원하는 장치를 선택합니다.(검색 중 연결하고자 하는 장치가 찾아지면, 중지버튼을 눌러 검색을 중지 시킨 후 해당 장치를 선택할 수 있습니다.)

④ 인증번호 창이 뜨면 해당 헤드셋에 맞는 인증번호를 입력합니다.(헤드셋의 종류에 따라 인증번호가 다를 수 있으니 헤드셋 설명서를 참조하세요.)

⑤ 장치 등록에 성공하면 어떤 서비스로 연결할 것인지에 대한 화면이 나타나고(핸즈프리/스테레오헤드셋) 원하는 서비스를 선택합니다.(장치가 핸즈프리/헤드셋 서비스만 있는 경우 또는 스테레오 헤드셋이라도 핸즈프리/헤드셋 서비스가 없는 경우는 해당 화면이 나타나지 않습니다.)

⑥ 서비스를 선택하게 되면, 연결 수락 여부를 묻는 화면이 나타납니다. (165쪽 '연결수락' 참조)

⑦ 연결수락 여부를 선택하게 되면, 헤드셋과 연결이 됩니다.

헤드셋/핸즈프리 서비스를 모두 지원하는 장치의 경우 핸즈프리로 검색/등록/연결이 됩니다. 블루투스 장치에 따라 지원하는 기능이 다를 수 있으니 자세한 사용방법은 해당장치의 사용설명서를 참조하세요.

참고

해당장치가 오디오 서비스를 지원하는 경우 장치이름 옆에 가 표시됩니다.(해당 장치의 연결 및 해제는 아이콘을 눌러 사용할 수 있습니다.)

: 해당 장치가 연결이 안된 상태

: 해당 장치가 연결된 상태

블루투스가 켜져 있는 경우 비행기 모드 설정 시 블루투스는 자동으로 꺼지며, 비행기 모드를 해제하면 블루투스가 자동으로 켜집니다.

블루투스

헤드셋과 연결된 경우

기본적인 전화 걸기/받기를 할 수 있습니다.

핸즈프리와 연결된 경우

기본적인 전화 걸기/받기 기능 및 다이얼링, 발신번호 표시가 됩니다.
(단, 다이얼링, 발신번호 표시는 지원하는 핸즈프리만 가능합니다.)

프린터와 연결된 경우

블루투스 전용 프린터(블루투스 동글 장착)를 사용하여 휴대전화로 촬영한 사진을 인쇄할 수 있습니다.

블루투스 장치 연결에 따른 인디케이터 표시

: 헤드셋/핸즈프리 연결 상태

: FTP 연결 상태

: PBAP 연결 상태

: PC 연결 상태

: 스테레오헤드셋 연결상태 (통화기능 및 MP3, DMB, VOD 동작이 가능한 상태)

: 스테레오헤드셋 연결상태 (통화기능을 제외한 MP3, DMB, VOD 동작이 가능한 상태)

블루투스 장치 연결에 따른 아이콘 표시

핸드폰

PDA

PC

프린터

모노헤드셋/핸즈프리

스테레오헤드셋

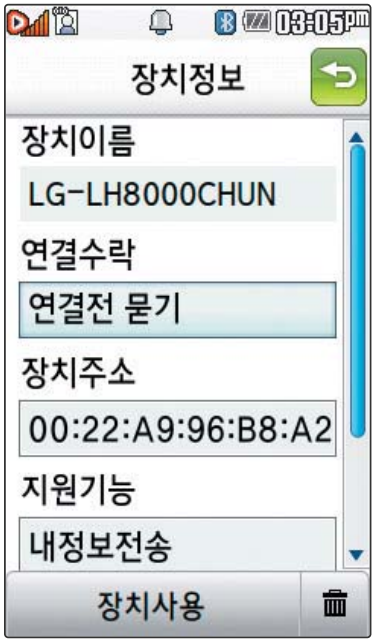

블루투스

등록하려면 원하는 장치선택 ▶ 장치사용으로 원하는 서비스 선택

등록되어진 장치를 선택하여 장치정보 확인

- 장치이름, 연결수락, 장치주소, 지원기능 (장치이름과 연결수락은 수정할 수 있습니다.)

서비스 목록은 등록된 장치에 따라 다르게 표시됩니다.

원하는 항목 선택 후 연결

1. 장치이름 : 등록된 장치의 이름을 편집할 수 있습니다.
2. 연결수락
   - 연결전 묻기 – 상대방에게 데이터 수신 요청 및 연결 요청이 들어오면 사용자에게 연결 여부를 묻습니다.
   - 항상연결 – 사용자에게 연결 여부나 수신 요청 여부를 묻지 않고 수락합니다.(항상연결 설정 시 자물쇠 모양의 아이콘은 녹색(풀림모양)으로 변합니다.)
3. 장치주소 : 해당 장치의 주소를 나타내며, 수정 불가능합니다.
4. 지원기능 : 해당 장치가 지원하는 서비스를 나타냅니다.(서비스 검색에 실패할 경우, 일부 블루투스 사양에 따라 지원기능이 보이지 않을 수 있습니다.)

(연결전 묻기 상태로 설정 후 데이터 수신 요청 화면)

▶ 다음장에 계속

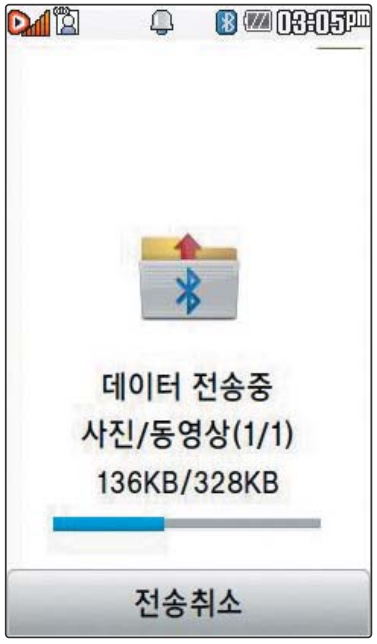

블루투스

지원기능

- 블루투스통화 : 블루투스 핸즈프리/모노헤드셋/스테레오 헤드셋으로 통화를 할 수 있으며, 통화중 옵션메뉴, 헤드셋/핸즈프리 통화버튼을 사용하여 음성 이관을 자유롭게 할 수 있습니다. (단, 헤드셋/핸즈프리에서의 음성이관은 해당 장치가 지원해야 하며, 장치에 따라 방식이 달라질 수 있으니, 해당 헤드셋/핸즈프리 사용설명서를 참조하세요.)
- MP3재생 : 스테레오 헤드셋이 연결되어 있으면, MP3를 들을 수 있습니다.
- TV(DMB)재생 : 스테레오 헤드셋이 연결되어 있으면 DMB 방송을 블루투스로 청취할 수 있습니다.
- 블루투스FTP서버 : PC용 블루투스 프로그램(블루소레일, BTW)과 페어링하면 휴대전화는 FTP 서버로 동작하며 데이터를 주고 받을 수 있습니다. (FTP 연결 중에는 데이터 송/수신, 멀티태스킹, 메시지 확인 등 일부 동작은 불가능합니다.) FTP 연결 중 접속을 해지하면, 송/수신 중인 데이터의 작업은 완료되지 않습니다.
- 데이터 송/수신 : 사진/동영상, 일정, 할일, 메모, 문서 등 데이터를 송/수신할 수 있습니다.
- 블루투스사진인쇄 : 지원기능 목록에서 블루투스사진인쇄 선택 후 카메라앨범에서 사진을 선택하여 사진을 인쇄합니다.(인쇄 중 '인쇄취소'를 누르면 현재 인쇄중인 사진은 인쇄되지 않습니다.) 일부 프린터는 데이터전송-사진전송 메뉴를 사용해야 프린트가 가능하며, 전화부/메모/일정/할일 등은 해당 프린터가 해당 기능을 지원해야만 가능합니다. 또한 일부 프린터의 경우 멀티 인쇄/전송이 불가능 할 수도 있습니다.

- 블루투스모바일싱크 : 휴대전화와 PC를 동글로 연결하여 블루투스로 여러가지 데이터를 송/수신할 수 있습니다.

블루투스

장치사용

- 내정보전송 : 내 정보를 전송할 수 있습니다.
- 전화부 전송 : 표준 블루투스 형식의 항목만 전송 가능하며, 일부 항목(예 : 생일 알림, 그룹명)은 전송이 불가능합니다. (선택전송, 그룹전송, 전체전송)
- 데이터 전송
  - 사진/동영상 : 내장/카메라앨범, 외장/카메라앨범 선택하여 원하는 사진/동영상 선택 후 전송할 수 있습니다. 사진전송은 휴대전화에 저장된 사진이 있어야 사용할 수 있습니다. 타 모델로 사진 전송 시 사진 수신이 가능한 휴대전화만 사진을 수신할 수 있으며, 수신측 휴대전화가 처리할 수 있는 해상도의 사진만 수신할 수 있습니다.
  - 일정 : 내 휴대전화에 저장된 일정을 전송할 수 있습니다.
  - 할일 : 내 휴대전화에 저장된 할일을 전송할 수 있습니다.
  - 메모 : 내 휴대전화에 저장된 메모를 전송할 수 있습니다.
  - 문서 : 내 휴대전화에 저장된 문서파일(txt, ppt, xls, doc, hwp, pdf 등)을 전송할 수 있습니다.

참고 동영상, 일정, 할일, 메모, 문서 등은 상대 장치가 수신이 가능해야 전송할 수 있습니다.

주의 수신측 휴대전화가 통화 중, 무선인터넷 접속 중, 카메라 촬영 중, 노래방 실행 중, 문자메시지 및 MMS 전송 중, 전원을 켜고 끄는 중, MP3 재생중이거나 파일 복사 중, 이동식디스크로 사용 중, PC SYNC 중, VOD 재생 중, 음성메모 이용 중, 배터리 부족 시에는 데이터 수신요청이 이루어지지 않습니다. (수신요청 실패)

블루투스

블루투스 환경설정

, (블루투스) 선택 ▶ 원하는 항목 선택

로 환경설정 선택

1. 공개설정 : '공개, 비공개, 1분간공개'를 선택할 수 있습니다.
   - 공개 : 상대방 장치에서 내 장치를 검색, 연결, 데이터 전송할 수 있는 상태
   - 비공개 : 상대방 장치에서 내 장치를 검색, 연결, 데이터 전송할 수 없는 상태
   - 1분간공개 : 1분간 상대방 장치에서 내 장치를 검색, 연결, 데이터 전송할 수 있는 상태
2. 내장치이름 : 장치이름을 편집할 수 있습니다. (장치이름을 기호및 특수문자로 설정할 경우 일부 장치(컴퓨터 등)에서 인식하지 못할 수 있습니다.)
3. 전화송/수신방법
   - 선택한 장치 : 전화를 걸거나 받을 때, 휴대전화로 통화가 가능하며 통화중 옵션 메뉴 또는 핸즈프리 통화 버튼을 눌러 핸즈프리로 음성 패스를 이관할 수도 있습니다.
   - 항상핸즈프리 : 항상핸즈프리 옵션을 선택한 경우 전화를 걸거나 받을 때, 핸즈프리로 통화를 하게 됩니다. 통화중 옵션 메뉴 또는 핸즈프리 통화 버튼을 눌러 휴대전화로 음성 패스를 이관할 수있습니다.
4. 지원기능 : 내 장치의 지원기능을 확인할 수 있습니다.
5. 내장치주소 : 내 장치 주소를 확인할 수 있습니다. (내장치주소는 편집할 수 없습니다.)
6. 수신파일저장위치설정: 내/외장 메모리를 선택하여 수신 파일을 저장합니다. 내장메모리로 설정 후 내장 메모리가 가득찬 경우 외장메모리가 삽입되어 있으면 외장메모리 용량을 체크하여 외장메모리에 저장을 하며, 외장메모리 설정 후 외장메모리의 공간이 부족한 경우 내장 메모리 용량을 체크하여 내장메모리에 수신을 받게 됩니다. 내/외장 메모리가 모두 full인 경우 기존 파일을 지우고 공간을 확보해야 정상적으로 데이터 수신이 되어집니다.
7. FTP경로설정 : FTP의 root폴더를 내장이동/외장 메모리를 선택하여 지정합니다. 일부 블루투스 스택의 경우 내/외장 메모리 설정을 변경하여 FTP클라이언트로 연결 시 변경된 메모리의 root가 보이지만, 일부 블루투스 스택은 PC의 블루투스 장치를 off/on 후 정상적으로 변경된 root가 보이게 됩니다.

통화설정

전화받는방법

, (통화설정), 전화받는방법 선택 ▶ 원하는 항목 선택

- 슬라이드열기, 열고버튼누르기, 통화키누르기, 열기또는통화키

1. 슬라이드열기 : 전화가 왔을 때 슬라이드를 열면 통화상태로 전환됩니다.
2. 열고버튼누르기 : 전화가 왔을 때 슬라이드를 열고 종료( )버튼, 볼륨( )버튼 이외의 버튼을 누르면 전화를 받을 수 있습니다.
3. 통화키누르기 : 전화가 왔을 때 를 누르면 전화를 받을 수 있습니다.
4. 열기또는통화키 : 전화가 왔을 때 슬라이드를 열거나 를 누르면 전화를 받을 수 있습니다.

영상통화설정

, (통화설정), 영상통화설정 선택 ▶ 원하는 항목 선택

- 대체영상설정, 영상채팅상용구, 영상통화환경설정

1. 대체영상설정 : 영상통화 중에 내 영상 대신 대체영상으로 사용할 대체이미지를 촬영하거나 영상통화 중에 캡쳐한 이미지 또는 녹화한 영상을 확인할 수 있으며 대체영상으로 설정할 수 있습니다.

▶ 다음장에 계속

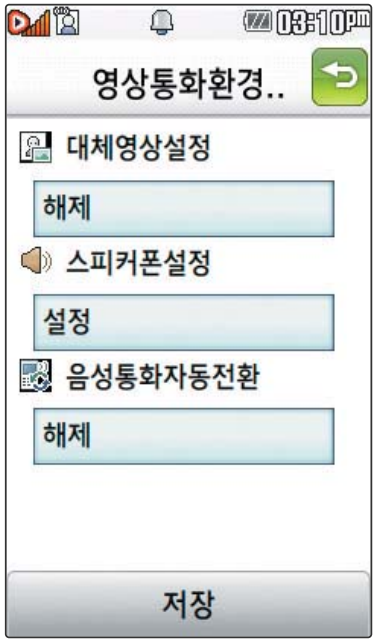

통화설정

2. 영상채팅상용구 : 영상채팅 시 쓰는 상용구를 편집할 수 있습니다.
3. 영상통화환경설정 : 영상통화 환경을 설정할 수 있습니다. 대체영상설정, 스피커폰, 음성통화자동전환을 선택한 후 원하는 항목을 선택할 수 있습니다.
   - 대체영상설정 : 영상통화 연결 시 상대방에게 내 영상 대신 대체화면이 바로 나타나도록 설정할 수 있습니다.
   - 스피커폰 : 영상통화 시 스피커폰 설정 및 해제를 선택할 수 있습니다.
   - 음성통화자동전환 : 영상통화로 전화를 걸었을 때 상대방이 영상통화를 받을 수 없는 환경에 있을 경우 음성통화로 자동 전환되도록 설정할 수 있습니다.

영상통화 중에 상대방캡쳐/녹화한 영상은 대체영상으로 설정할 수 없습니다.

전화거절메시지

전화를 받지 못하는 상황일 때, 거절메시지 버튼을 누르면 수신 보류중 상태가 되면서 전화거절메시지 선택 화면이 나타납니다.

, (통화설정), 전화거절메시지 선택 ▶ 원하는 항목 선택하여 편집 후 저장 누름

目 로 추가, 삭제, 전체삭제 선택

추가 로 새로운 메시지를 입력할 수 있습니다.

통화설정

전화수신차단 – 수신차단번호

, (통화설정), ▶ 추가 로 전화번호 입력 후 저장 누름

전화수신차단 선택

비밀번호(4자리) 입력

수신차단번호 선택

- 목 로 통화목록, 전화번호검색 선택

1. 통화목록 : 최근 통화한 목록에 있는 번호를 선택할 수 있습니다.
2. 전화번호검색 : 전화번호부에 저장되어 있는 번호를 검색 후 선택할 수 있습니다.

전화수신을 원하지 않을 때 수신 차단을 설정할 수 있는 기능으로, 차단하고자 하는 번호/그룹 설정 시 자동으로 수신이 차단됩니다.
수신차단이 설정된 번호로 전화가 올 경우 "수신차단이 되었습니다."라는 화면이 보이면서 수신이 자동 종료됩니다.

전화수신차단 – 수신차단그룹

, (통화설정), ▶ 원하는 그룹 선택( )/해제( ) 후 저장 누름

전화수신차단 선택

비밀번호(4자리) 입력

수신차단그룹 선택

전체선택으로 전체선택/전체해제를 선택할 수 있습니다.

통화설정

전화사용내역

, (통화설정), 전화사용내역 선택 ▶ 원하는 항목 선택

- 음성통화, 영상통화, SMS수발신건수, MMS수발신건수

전체탭으로 전체 사용내역 확인
요일탭으로 요일별 사용내역 확인
시간대탭으로 시간대별 사용내역 확인
➡ 초기화로 사용내역 초기화

기본지역번호

, (통화설정), 기본지역번호 선택 ▶ 원하는 항목 선택

기본지역번호 설정 시 지역번호를 누르지 않고 전화할 수 있습니다.

지역번호를 해제하려면 지역번호 설정을 "해제"로 선택하세요.
사용자 선택 시 지역명과 원하는 번호를 저장해 사용할 수 있습니다.

터치설정

터치효과설정

, (터치설정), 터치효과설정 선택 ▶ **터치진동 선택**

로 ON/OFF 선택

터치음 선택

로 ON/OFF 선택

터치음종류 선택

- 클릭음, 실로폰, 우드블럭, 물방울

버튼/터치음크기 선택

- 0단계 ~ 7단계

터치진동종류 선택

- 터치진동1, 터치진동2, 터치진동3, 터치진동4

터치진동크기 선택

- 0단계 ~ 7단계

터치민감도설정

, (터치설정), 터치민감도설정 선택 ▶ **원하는 항목 선택**

- 매우민감, 민감, 보통, 약간둔감, 둔감

터치자동잠금

, (터치설정), 터치자동잠금 선택 ▶ **해제/설정 선택**

휴대전화와 PC를 USB 데이터 통신케이블로 연결한 후, 휴대전화를 이동식 디스크처럼 사용할 수 있습니다.

이동식디스크

, (이동식디스크) 선택

먼저 휴대전화와 PC를 USB 데이터 통신케이블로 연결하세요.

PC와 연결할 경우 '예' 선택 비밀번호(4자리) 입력 후 연결됨

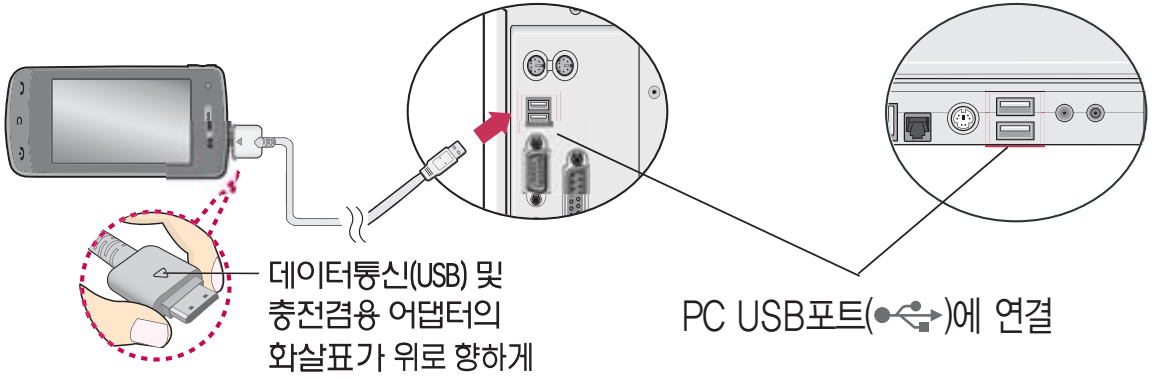

이동식 디스크 사용 후 PC 연결을 안전하게 해제하려면 반드시 Windows 화면 우측 하단의 장치해제( )버튼을 클릭하여 하드웨어 분리를 선택하거나 휴대전화 메뉴의 '이동식디스크'를 터치 후 '예'를 선택하여 해제하고 USB 데이터 통신케이블과 휴대전화를 분리하세요.

TTA 표준 20핀 충전기를 사용하실 경우에는 데이터 통신(USB) 및 충전 겸용 어댑터를 사용할 필요없이 직접 연결하세요. USB2.0전용 케이블을 사용하지 않을 경우 USB 성능 저하 및 PC연결 오류가 발생할 수 있습니다.

휴대전화를 PC에 연결한 후 내장이동메모리 또는 외장메모리의 사진, 동영상 등의 사용자 데이터를 이동식 디스크를 이용하여 이동/복사할 수 있습니다. (사용 중 USB 데이터 통신케이블을 빼지 마세요. 휴대전화에 치명적인 손상이 발생할 수 있습니다.)

이동식 디스크 사용 중에는 일부 기능(컨텐츠탐색기, 카메라앨범, 텍스트뷰어, 음성메모 등)이 제한될 수 있습니다.

이동식디스크

- 컨텐츠탐색기의 내장 이동메모리 내의 폴더 또는 파일들을 이동식 디스크로 연결할 수 있으며, 이동식 디스크로 사용할 수 있는 공간은 휴대전화에 따라 달라질 수 있습니다.
- 이동식 디스크의 루트에는 최대 512개의 폴더 또는 파일 (단, 파일명이 한글 4자, 영문 8자 이하인 파일 및 서브 폴더 기준)을 저장할 수 있습니다. 서브 폴더 상에 저장 가능한 파일의 수는 제한이 없으므로 많은 파일을 저장하려면 서브 폴더를 만들어 사용하세요.
- PC에서 이동식 디스크 포맷은 권장하지 않으며, 휴대전화에서 포맷하세요. (메모리/초기화(185~186쪽) 참조)
- 이동식 디스크 사용은 Windows 2000 또는 Windows XP이상의 OS 사양에서만 사용할 수 있습니다.
- 이동식 디스크 사용 중 USB 데이터 통신 케이블을 강제로 분리하거나 휴대전화에서 먼저 종료할 경우 이동식 디스크의 데이터가 유실되거나 휴대전화가 정상적으로 동작하지 않을 수 있으니 주의하세요.
- 이동식 디스크의 메모리는 MP3 저장 메모리와 공용이며, 사진, 캐릭터 등의 컨텐츠와는 메모리 영역을 공유하지 않습니다.
- 이동식 디스크로 PC에서 내장 이동메모리에 파일을 복사 시에 파일 이름 길이가 영문 255자, 한글 기준 127자가 넘어가면 휴대전화가 치명적인 손상이 발생될 수 있으니 기준글자보다 짧은 이름으로 바꾸어 휴대전화에 파일을 이동/복사 하시기 바랍니다.

, ,
비밀번호(4자리) 입력

휴대폰잠금

전화발신제한

, (휴대폰잠금) 선택 ▶ 원하는 항목 선택( )/해제( ) 후 저장 누름

비밀번호(4자리) 입력

전화발신제한 선택

- 모든전화잠금, 국제전화잠금, 700전화잠금, 060전화잠금

- 전체선택으로 전체선택, 전체해제를 선택할 수 있습니다.

참고 전화 발신 시 비밀번호를 입력해야 사용할 수 있습니다.

인터넷사용제한

, (휴대폰잠금) 선택 ▶ 해제/설정 선택

비밀번호(4자리) 입력

인터넷사용제한 선택

참고 SHOW 등 무선인터넷 기능 이용 시 비밀번호를 입력해야 사용할 수 있습니다.

휴대폰잠금

외장 메모리 카드가 장착되어 있는 경우 사생활보호 메뉴에 카메라앨범(외장), MP3(외장), 음성메모(외장), 문서뷰어(외장)가 선택 항목으로 보입니다.

사생활보호

, (휴대폰잠금) 선택 ▶ 원하는 항목 선택( )/해제( ) 후 저장 누름

비밀번호(4자리) 입력

사생활보호 선택

- 전화번호부, 통화목록, 메시지, 일정, 할일, 메모, 그림메모, D-Day, 시간표, 카메라앨범(내장), MP3(내장). 컨텐츠탐색기, 음성메모(내장), 문서뷰어(내장), 영상통화앨범

- 전체선택으로 전체선택, 전체해제를 선택할 수 있습니다.

전체잠금이 설정된 경우 모든 기능이 제한되며, 비밀번호를 입력해야 모든 기능을 이용할 수 있습니다. 단, 대기화면에서 비상전화 를 눌러 비상전화 목록 상의 전화번호를 선택하여 통화할 수 있습니다. 전체잠금을 일시 해제하려면 비밀번호를 입력 하세요. 전체잠금을 일시 해제한 후 화면이 꺼지면 다시 전체잠금 상태가 됩니다.

전체잠금

, (휴대폰잠금) 선택 ▶ 해제/설정 선택

비밀번호(4자리) 입력

전체잠금 선택

휴대폰잠금

비밀번호변경

, (휴대폰잠금) 선택 비밀번호(4자리) 입력 비밀번호변경 선택 ▶ 새비밀번호(4자리) 입력 비밀번호(4자리) 재입력 후, 저장 누름

휴대폰설정

슬라이드닫기설정

, (휴대폰설정), 슬라이드닫기설정 선택 ▶ 기능 종료 선택

- 음성통화, 영상통화, 동영상 재생, MP3 재생, TV 시청

터치 잠금 선택

대기화면만잠금 로 항상잠금, 대기화면만잠금, 잠금해제 선택

원하는 항목 선택( )/해제( ) 후 저장 누름

휴대폰설정

비행기모드

, (휴대폰설정), ▶ 해제/설정 선택

비행기모드 선택

참고 휴대전화가 켜져 있어도 전화 및 메시지의 수/발신, 무선인터넷 등 통신을 이용한 부가서비스 기능을 사용할 수 없도록 해 주는 기능입니다.
(전화번호 검색이나 메모 등 통신을 이용하지 않는 기능 제외)

셀프지킴이 – 셀프통화

, (휴대폰설정), ▶ 발신인지정 선택

셀프지킴이 선택,

셀프통화 선택

- 도움말로 도움말 선택

셀프통화설정 선택

로 OFF/ON 선택

시간설정 선택

- 10초 후 통화, 30초 후 통화, 1분 후 통화, 5분 후 통화, 10분 후 통화, 30분 후 통화,

- 이름입력/번호입력 직접입력
- 로 발신인 이름입력란에 현재 입력된 번호가 포함된 전화번호를 전화번호부에서 검색하기
- 로 ^^/?, 입력취소 선택

저장 누름

셀프통화를 설정한 경우 #을 연속 3회 이상 누르면 실제전화가 온 것처럼 설정한 시간에 전화가 오며 별도의 통화료가 부과되지 않습니다.

셀프통화 수신 중에는 수신을 받을 수 없으며 메뉴, 전화부 버튼 또한 동작이 되지 않으며 통화키와 종료키만 동작하여 수신과 종료만 가능합니다. 셀프통화를 수신하지 않을 경우 1분 후에 종료되며 부재중화면은 남기지만 통화목록에는 그 정보를 남기지 않습니다.

휴대폰설정

셀프지킴이 – 셀프사이렌

, (휴대폰설정), ▶ 해제/설정 선택
셀프지킴이 선택,
셀프사이렌 선택

참고

셀프사이렌은 위급상황시 슬라이드가 닫힌 상태에서 볼륨버튼(▲ 또는 ▼)과 카메라버튼( )을 동시에 3초이상 누르면 사이렌 소리를 발생합니다.

LCD가 꺼진 상태, 터치잠금 화면, 대기화면일 때만 동작하며, 매너모드/무음모드 설정과 상관없이 사이렌 소리가 송출됩니다.

동작 후 를 누르기 전까지는 다른 모든 기능이 동작하지 않으며, 종료하면 대기화면으로 돌아갑니다.

SHOW로밍설정 – 네트워크정보표시

, (휴대폰설정), ▶ 해제/설정 선택
SHOW로밍설정 선택,
네트워크정보표시 선택

휴대폰설정

SHOW로밍설정 – 네트워크수동설정

, (휴대폰설정), SHOW로밍설정 선택, 네트워크수동설정 선택 ▶ 원하는 항목 선택 후 선택 누름

SHOW로밍설정 – 국제전화자동설정

, (휴대폰설정), SHOW로밍설정 선택, 국제전화자동설정 선택 ▶ 원하는 항목 선택

- 해제, 한국 +82, 사용자 +

(사용자 +를 선택한 경우) 국가번호 입력 후 저장 누름

SHOW로밍설정 – 비행기모드

, (휴대폰설정), SHOW로밍설정 선택, 비행기모드 선택 ▶ 해제/설정 선택

자세한 사항은 179쪽을 참고하세요.

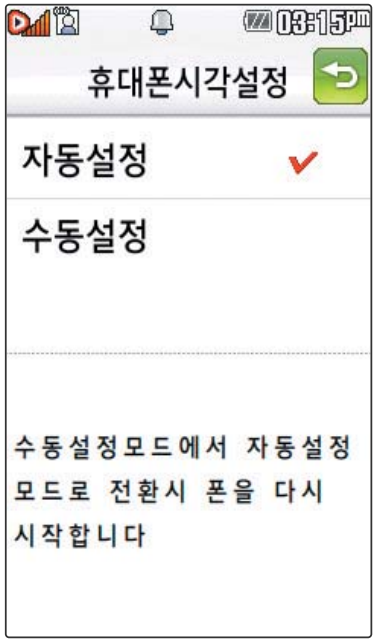

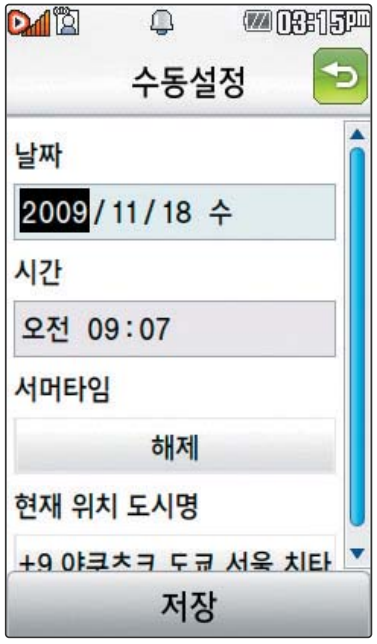

휴대폰설정

SHOW로밍설정 – 휴대폰시각설정

, (휴대폰설정), SHOW로밍설정 선택, 휴대폰시각설정 선택 자동설정/수동설정 선택

(수동설정을 선택한 경우)

날짜 선택

날짜 부분을 터치한 후 년, 월, 일 선택

▶ **시간 선택**

시간 부분을 터치한 후 오전/오후, 시, 분 선택

서머타임설정 선택

• 해제, 1시간, 2시간

현재 위치 도시명 선택

원하는 도시를 화면에 터치하여 선택

저장 **누름**

참고 네트워크로부터 현재시간 정보를 받지 못할 경우 휴대전화 대기화면에 표시되는 현재 시각을 원하는 도시의 시각으로 설정할 수 있습니다.

해외 로밍 시 원하는 도시 및 시각을 설정하여 편리하게 이용할 수 있습니다.

SHOW로밍설정 – 모바일로밍센터

, (휴대폰설정), SHOW로밍설정 선택

▶ **모바일로밍센터 선택**

모바일로밍센터로 연결됩니다.

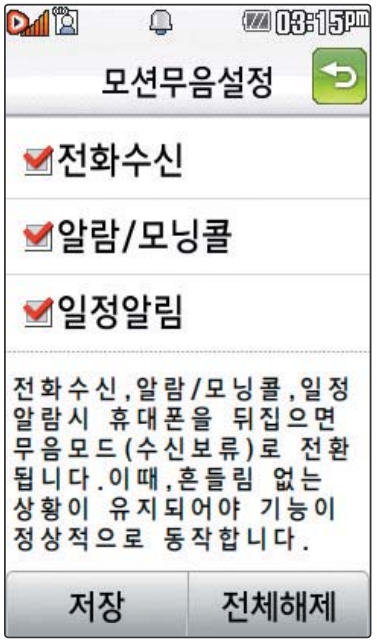

휴대폰설정

모션무음설정

, (휴대폰설정), 모션무음설정 선택 ▶ 원하는 항목 선택( )/해제( ) 후 저장 누름

- 전화수신, 알람/모닝콜, 일정알림
- 전체선택으로 전체선택, 전체해제를 선택할 수 있습니다.

참고 전화수신, 알람/모닝콜, 일정 알람 시 휴대전화를 뒤집으면 무음모드(수신보류)로 전환됩니다. 이 때, 흔들림 없는 상황이 유지되어야 모션무음기능이 정상적으로 동작합니다.

에코절전모드

, (휴대폰설정), 에코절전모드 선택 ▶ 해제/설정 선택

참고 설정된 효과음, 버튼/터치음이 무음이 되며, 조명시간/밝기가 최소로 변경되어 배터리가 절약이 됩니다.(에코절전모드 설정 시 조명모드가 해제됩니다.)

휴대폰설정

USIM 비밀번호(PIN)를 연속 3회, 해제코드(PUK)를 10회 잘못 입력하면 USIM 카드가 영구 폐기되고, 새로 카드를 구입하여야 하므로 비밀번호(PIN) 및 해제코드(PUK)를 잊어버렸을 경우 반드시 가까운 KT 멤버스 프라자를 방문해서 비밀번호를 초기화 하세요.
단 PIN/PUK 횟수는 USIM 종류에 따라 다를 수 있습니다.

USIM설정

, (휴대폰설정), USIM설정 선택 ▶ 원하는 항목 선택

- PIN1설정, PIN1변경, 타USIM제한설정, USIM제한번호변경

1. PIN1설정 : 해제/설정 선택 후 비밀번호(PIN) 4~8자리를 입력하여 휴대전화의 전원을 켤 때마다 PIN code를 확인하게 합니다.
2. PIN1변경 : 새로운 비밀번호(PIN)를 설정할 수 있습니다. PIN1 설정이 설정되어 있어야만 비밀번호(PIN)변경이 가능합니다.
3. 타USIM제한설정 : 해제/설정 하여 USIM LOCK이 해제된 타인의 USIM으로 자신의 휴대전화를 사용할 수 없도록 제한을 설정하는 기능입니다. 설정을 누를 경우 설정 당시의 USIM을 제외한 다른 USIM은 부팅시 비밀번호를 입력하여야 합니다. 비밀번호는 4~8자리이며 비밀번호의 초기값은 '00000000'입니다. 비밀번호를 잘못 입력 시 USIM 카드 사용이 제한 될 수 있으며 휴대전화 재 부팅 후 재 입력 가능합니다.
4. USIM제한번호변경 : 새로운 타USIM제한 비밀번호를 설정할 수 있습니다.

휴대폰설정

타USIM제한 비밀번호는 일반적으로 쓰이는 휴대전화의 비밀번호와는 다른 비밀번호이며, 타 USIM 제한기능에서만 쓰이는 비밀번호입니다.

비밀번호를 잊었을 경우에는 가입 증빙 서류를 가지고 본인이 직접 서비스센터로 가야하는 번거로움이 있습니다. 비밀번호는 본인이 아니면 알려드리지 않으며, 비밀번호 유출로 인한 피해는 제조업체가 책임지지 않으니 특별히 주의하시기 바랍니다.

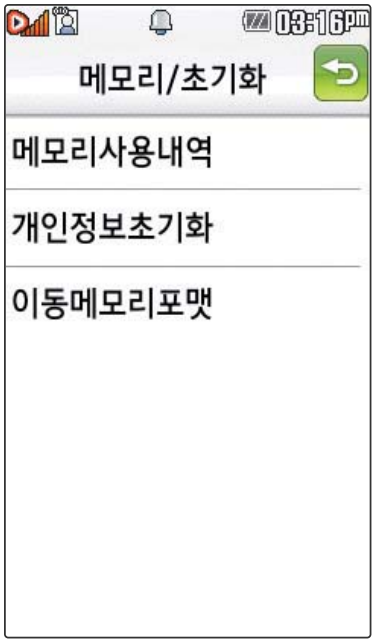

메모리/초기화

, (휴대폰설정), 메모리/초기화 선택 ▶ 원하는 항목 선택

- 메모리사용내역, 개인정보초기화, 이동메모리포맷

1. 메모리사용내역 : 개인정보메모리, 내장메모리, 내장이동메모리, 외장메모리, USIM메모리를 선택하여 메모리 사용 내역을 확인할 수 있습니다. 모든 컨텐츠들은 남은 공간이 허용하는 만큼 저장(다운로딩)됩니다. USIM 메모리에서 USIM카드에 저장할 수 있는 전화번호부, 메시지 저장 개수를 확인할 수 있습니다. 저장개수는 USIM카드의 종류에 따라 달라질 수 있습니다.

▶ 다음장에 계속

휴대폰설정

2. 개인정보초기화 : 비밀번호(4자리)를 눌러 진입 후 원하는 항목들을 선택(☑)하여 초기화로 정보를 초기화 시킬 수 있습니다.(전체선택으로 전체선택/전체해제를 선택할 수 있습니다.)
3. 이동메모리포맷 : 비밀번호(4자리)를 눌러 진입 후 내장이동메모리/외장메모리를 포맷할 수 있습니다.(외장메모리는 외장메모리카드 장착시에만 선택 가능합니다.)

Language

, (휴대폰설정), Language 선택 ▶ 원하는 항목 선택

- 한국어, English

Language는 사용자의 편의에 따라 원하는 언어를 설정할 수 있습니다.
(구입 시 '한국어'로 설정되어 있습니다.)

내휴대폰정보

, (휴대폰설정), 내휴대폰정보 선택 ▶ 원하는 항목 확인

- 모델명, 내번호, 연락처, E-mail, S/W버전

내 휴대전화 번호를 확인하거나 소프트웨어 버전을 확인할 수 있습니다.
(단, 내번호는 편집할 수 없습니다.)
연락처, E-mail, 사진을 입력하여 분실 시를 대비할 수 있습니다.

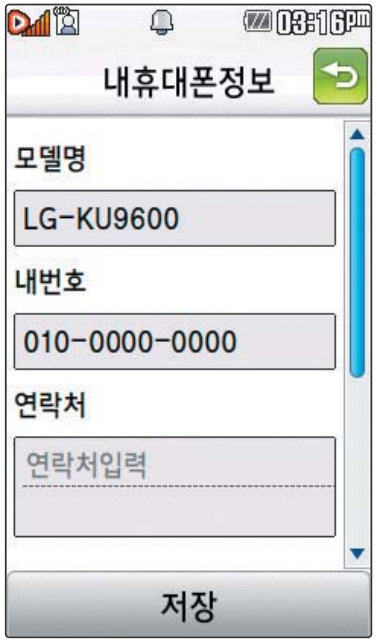

휴대폰설정

휴대폰시각설정

, (휴대폰설정), 휴대폰시각설정 선택 ▶ 자동설정/수동설정 선택

자세한 사항은 182쪽을 참고하세요.

통신환경 – PC연결설정

, (휴대폰설정), 통신환경 선택 PC연결설정 선택 ▶ 원하는 항목 선택

• Closed, USB통신, 115Kbps

휴대전화를 이용하여 일반 PC 등에서 인터넷 망으로 접속하는 서비스입니다.

휴대폰설정

통신환경 – 네트워크검색

, (휴대폰설정), 통신환경 선택 네트워크검색 선택 ▶ 원하는 항목 선택

- 자동검색, 수동검색

참고

1. 자동검색 : 우선순위에 따른 네트워크를 자동으로 검색하여 처리합니다.
2. 수동검색 : 자동검색 모드에서 사용가능한 네트워크를 검색하지 못했을 경우 선택하세요.

통신환경 – 네트워크설정

, (휴대폰설정), 통신환경 선택 네트워크설정 선택 ▶ 원하는 항목 선택

- 자동모드, WCDMA

주의

국내에서는 '자동모드'만 선택 가능하며, 해외에서는 자동모드, WCDMA 모두 선택 가능합니다. 네트워크설정 시 휴대전화를 재부팅합니다.
서비스 지역을 잘못 선택할 경우 통화가 되지 않으니 주의하시기 바랍니다.

'설정'인 상태에서는 MP3다운로드 및 기타 USB를 이용한 서비스 이용시 휴대전화 연결이 늦어질 수 있습니다.

통신환경 – PC연결자동설치

, (휴대폰설정), 통신환경 선택 ▶ PC연결자동설치 선택 해제/설정 선택

사용자의 PC와 휴대전화가 USB케이블로 연결되면 자동으로 USB 모뎀 드라이버를 설치하고 Mobile Sync를 다운로드하는 기능입니다. 기본값은 '설정'이며 휴대전화와 PC가 USB케이블로 연결되었을 때 자동으로 LG USB 드라이버가 설치되며 자동 실행 팝업이 PC 화면상에 나타나 Mobile Sync 다운로드 여부를 묻게 됩니다. (지원 OS : Windows 2000, XP, Vista, 7)

사용자가 우선적으로 검색하기 원하는 PLMN (국가와 사업자 코드)을 설정하는 기능입니다

통신환경 – 사용자PLMN설정

, (휴대폰설정), 통신환경 선택 사용자PLMN설정 선택 ▶ 추가 로 원하는 항목 선택, 입력 후 저장 누름

국제전화/go! 한글

국제전화

대기화면에서 , 0+ 길게 누름 ▶ 전화번호 입력 후 또는 통화를 누르면 국제 전화가 가능합니다.

go! 한글

대기화면에서 , 0+ 길게 누름 ▶ 검색어 입력 부분에 원하는 문자 입력 후 확인 누르면 해당 서비스로 접속됩니다.

참고 무선 인터넷상의 관련 정보를 검색하는 기능으로 서비스 이용 시 사용료가 부과됩니다.

외장 메모리 카드(microSD Card)를 휴대전화에 설치하려면

휴대전화에서 외장 메모리 카드로, 외장 메모리 카드에서 휴대전화로 파일을 이동/복사할 수 있으며, 외장 메모리 카드는 촬영한 사진, 동영상 및 MP3 파일을 저장할 수 있는 공간으로 재사용 및 연결, 분리가 가능합니다.

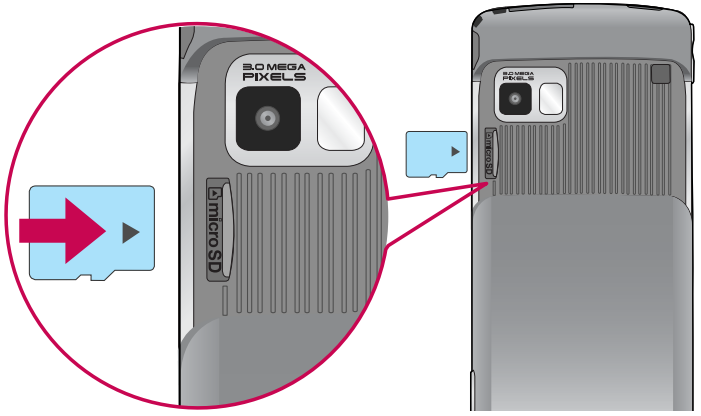

카드의 금속단자를 아래로 향하게 하고 '톡' 소리가 날 때까지 화살표 방향으로 밀어 넣으세요.

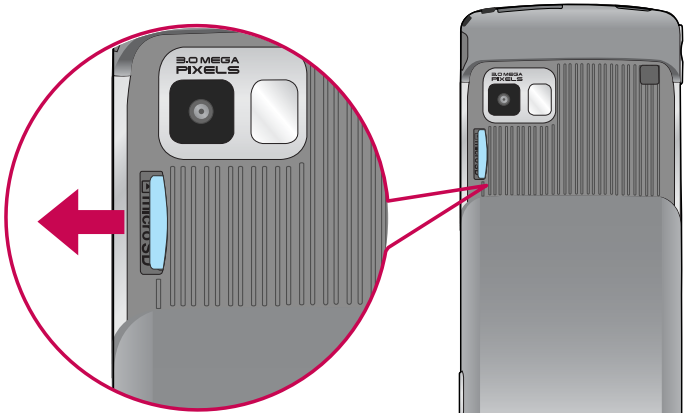

주의 역방향으로 꽂을 경우 카드가 빠지지 않을 수 있으니 주의하시기 바랍니다.

외장 메모리 카드 뒷부분을 눌러 화살표 방향으로 빼세요.

주의

- 외장 메모리 카드 사용 중(MP3 Player와 휴대전화 간의 데이터 교환, 이미지 저장, 복사, 삭제, 초기화, 재생 등) 외장 메모리 카드를 빼거나, 휴대전화 전원이 꺼지면 저장된 파일이 지워지거나 초기화될 수 있습니다. 이 경우 외장 메모리 카드가 심각하게 손상되거나 휴대전화가 이상 동작할 수 있으니 주의하세요. 사용중 '휴대폰에서 외장메모리를 분리한 후 다시 장착하세요'라는 화면이 나타나면 외장 메모리 카드를 다시 장착해 주세요.
- 처음 외장 메모리 카드 사용 시에는 휴대전화에서 초기화하여 사용하시기 바라며, 저장된 데이터는 PC 등에 따로 저장해 주세요. 외장 메모리 카드에는 외장 메모리 파일에서 사용하는 시스템 공간이 포함되어 있으므로, 외장 메모리 초기화 후에도 용량이 남아있을 수 있습니다.
- 외장 메모리 카드는 16MB, 32MB, 64MB, 128MB, 256MB, 512MB, 1GB, 2GB, 4GB, 8GB, 16GB까지 호환이 가능합니다. (단, 제조회사별로 호환이 되지 않을 수 있으니 확인 후 사용하세요.)
- 외장 메모리 카드 인식 오류 시에는 메모리 구입처에 문의하시기 바랍니다.

외장 메모리 카드를 PC에 연결하려면

외장 메모리 카드(microSD Card)를 PC에 연결하려면

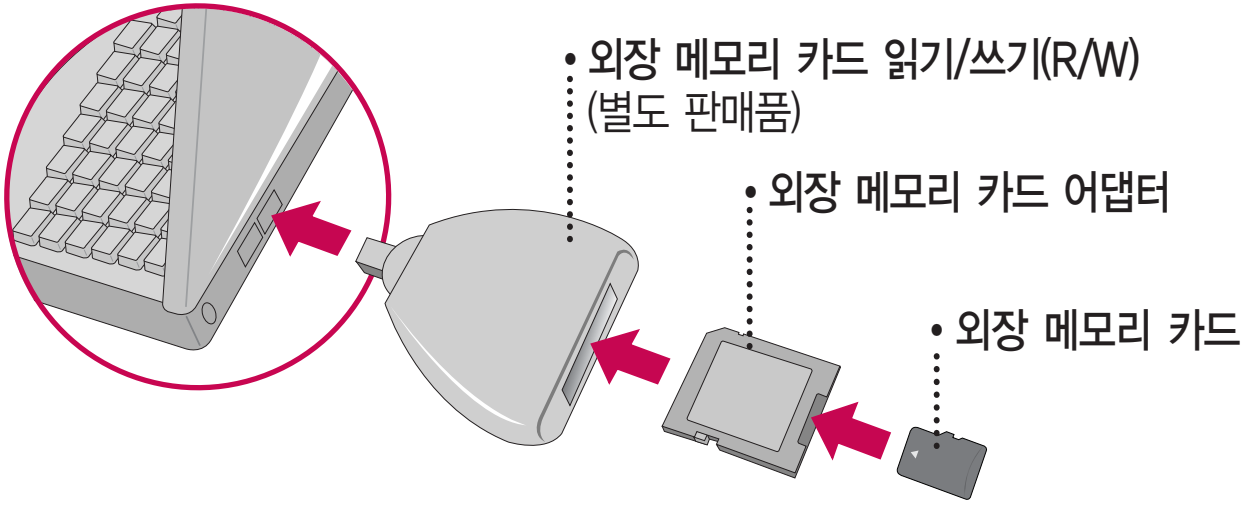

외장 메모리 카드 읽기/쓰기(R/W) 및 어댑터는 제조사마다 다를 수 있으며, 별도 판매품으로 가까운 대리점에 문의해 주세요.

참고

외장 메모리 카드를 PC에 연결하여 원하는 파일들을 관리할 수 있습니다.

PC에서 외장 메모리 카드로, 외장 메모리 카드에서 PC로 사진/동영상 및 MP3 파일을 저장할 수 있습니다.

주의

외장 메모리 카드를 외장 메모리 어댑터에 삽입하지 않은 상태에서 메모리 카드 읽기/쓰기(R/W)에 외장 메모리 어댑터를 삽입하지 마세요. 메모리 카드 읽기/쓰기(R/W)에 문제가 발생할 수 있습니다.

외장 메모리 어댑터 및 외장 메모리 카드에 스티커 등을 붙여 놓지 마세요. 스티커가 내부에서 떨어지면 고장의 원인이 될 수 있습니다.

외장 메모리 어댑터 입구에 먼지나 이물질 등이 들어가지 않도록 주의하세요.

일부 외장 메모리 카드의 경우, 제대로 동작하지 않을 수 있습니다.

CYON PC 프로그램 다운로드 및 설치 방법

휴대전화와 PC를 USB 데이터 통신케이블 및 블루투스 장치와 연결하여 휴대전화의 일부 기능을 PC에서 편리하게 사용할 수 있도록 도와주는 프로그램입니다. (메모 자료등의 교환 및 소프트웨어 업그레이드를 할 수 있습니다.)

❶ CYON 홈페이지 http://sync.cyon.co.kr에 접속하세요.

❷ 휴대전화 검색 화면에서 모델명 또는 펫네임 입력 후 검색 버튼을 클릭하세요.

❸ 선택한 모델에 지원되는 PC 프로그램 목록이 나타납니다.

❹ 다운로드 버튼을 클릭하여 설치파일을 PC에 저장하세요.

❺ 다운로드한 설치파일을 더블클릭하여 설치하세요.

자세한 사용방법은 각 프로그램 별 "상세보기" 화면을 참조하세요.

CYON PC 프로그램

LG USB 드라이버

LG USB 드라이버는 CYON 휴대전화와 PC를 연결하기 위해 필요한 프로그램으로 Mobile Sync Ⅲ를 설치하면 LG USB 드라이버가 자동으로 설치됩니다.

USB 드라이버를 별도로 설치할 경우는 앞쪽의 "CYON PC 프로그램 다운로드 및 설치 방법"을 참조하세요.

Mobile Sync Ⅲ 프로그램

휴대전화와 PC를 USB 데이터 통신케이블 및 블루투스 장치로 연결하여 사진/동영상, 문자를 PC로 가져 오거나 연락처, 일정, 메모 자료를 교환할 수 있는 프로그램입니다. 설치 시 휴대전화와 PC가 연결되어 있다면 USB 케이블에서 휴대전화를 분리하세요.

블루투스 스택은 Windows/IVT BlueSoleil/Toshiba/Widcom BTW만 지원합니다.

* 블루투스 스택버전에 따른 기능 미지원 OS 구분

스택명	스택버전	OS별 구분
Toshiba	4.X 미만	Windows Vista 제품군, Windows XP 제품군, Windows 2000 제품군
BRCM/Widcom BTW	5.X	Windows XP 64 Bit, Windows Vista 64 Bit
IVT/BlueSoleil	5.0~5.4.237.0 미만	Windows Vista 제품군, Windows XP 제품군, Windows 2000 제품군
	6.0~6.4.237.0 미만	

(블루투스를 통한 연결 시, PC 블루투스 장치의 성능이 좋지 않을 경우 제대로 동작하지 않을 수 있습니다.)

지원 OS : Windows 2000, Windows XP, Vista

Vista OS에서의 설치와 실행은 "관리자"로 로그인 하거나 표준 사용자의 경우 "관리자 권한으로 실행"으로 하여야 합니다.

데이터 통신

휴대전화와 PC의 USB 포트와 연결하여 인터넷, PC통신, E-Mail 등을 사용할 수 있습니다.

USB 데이터 통신케이블을 사용할 경우 USB드라이버를 먼저 PC에 설치한 후 휴대전화를 연결하면 모뎀을 추가하지 않아도 자동으로 추가됩니다.

MP3 다운로드/소프트웨어 업그레이드

dosirak 플레이어 다운로드 및 설치방법

MP3는 dosirak 플레이어를 통해 다운로드 할 수 있으며, 자세한 사용방법은 홈페이지(http://www.dosirak.com) 또는 KT 고객센터(1588-0010)에 문의하세요.

dosirak 플레이어를 이용하려면?

❶ **http://www.dosirak.com 홈페이지에 접속하여 회원에 가입하세요.**

❷ **dosirak 플레이어를 다운 받아 설치하세요.**

❸ **LG USB 드라이버를 다운 받아 설치하세요.**
LG USB 드라이버 설치방법은 앞쪽의 "LG USB 드라이버" 또는 http://www.dosirak.com 홈페이지의 "dosirak 플레이어 안내"를 참조하세요.
Mobile Sync Ⅲ를 설치하여 사용하고 있으면 USB 드라이버를 별도로 설치하지 않아도 됩니다.

❹ **USB 드라이버 설치완료 후 휴대전화의 전원을 켠 상태에서 USB 데이터 통신케이블을 연결하세요.**

❺ **dosirak 플레이어 통해 휴대전화로 MP3를 다운로드 하세요.**

dosirak 회원가입 후 휴대전화로 인증 작업을 거쳐야 MP3 파일 다운로드가 가능합니다
dosirak 플레이어는 Windows 2000, Windows XP PC 환경에서 정상적으로 이용할 수 있습니다.
dosirak 플레이어와 휴대전화 간의 데이터 교환 중에 USB 데이터 통신케이블을 뽑을 경우 휴대전화 시스템이 손상을 입을 수 있으니 반드시 Windows 화면 우측 하단의 장치해제( )버튼을 클릭하여 하드웨어 분리를 선택한 후, USB 데이터 통신케이블과 휴대전화를 분리하세요.

CYON 휴대전화 소프트웨어 업그레이드 프로그램

휴대전화의 소프트웨어 기능 향상을 위해 서비스 센터를 방문하지 않고 고객께서 직접 최신버전의 소프트웨어를 인터넷을 통해 빠르고 편리하게 업그레이드를 받을 수 있는 기능입니다. 자세한 설치 및 사용방법과 업그레이드 가능 모델 및 수정내역등은 홈페이지 (http://upgrade.cyon.co.kr)를 참조하세요.

업그레이드 중 USB 데이터 통신케이블 또는 배터리를 빼면 휴대전화에 치명적인 손상을 가져올 수 있으니 주의하시기 바라며, 데이터 유실로 인한 피해는 제조업체가 책임지지 않으니 중요한 내용은 미리 메모해 두세요.

고장이라고 생각하기 전에

이런 증상일 때는?	이렇게 확인하세요!
특정 지역에서 화면에서 "✆"가 사라지지 않을 때	그 지역의 수신 환경이 불안정한 상태이므로, 서비스 가능 지역인지 확인하고 서비스 지역인 데 계속 "✆"가 나타나면 전원을 껐다가 다시 켠 다음 약 2분 정도 기다려 보세요. 그래도 변함이 없다면 다른 장소로 이동 후, 확인해 보세요.
특정지역에서 송수신음이 끊겨서 들리거나 안 들릴 때	그 지역의 전파환경이 불안정한 상태라 통화 중 말소리가 끊겨서 들리거나, 안 들릴 수도 있습니다. 다른 지역으로 이동하여 사용해 보세요.
문자 메시지 송수신이 느리거나 잘 안되고, 통화 중 끊어질 때	전파가 불안정하거나 약한 상태, 또는 이동통신 사용량이 많을 경우 이동통신 시스템의 폭주 현상으로 인해 통화 중 끊어지거나 송수신이 잘 안될 수도 있습니다. 잠시 후 사용하거나 다른 장소로 이동하여 사용해 보세요.
특정지역 및 특정 전화기와 통화 시 말소리가 울릴 때	"에코 현상"이라고 부르는데 이 현상은 자신 또는 상대방 전화기의 통화/송수신 음량이 너무 크거나 상대방 유선 가입자 교환기의 특성 (반전자 교환기)에 의해서 발생할 수 있습니다.
화면이 켜지지 않을 때	배터리를 분리시킨 후 다시 끼우고 휴대전화를 켜 보세요. 그래도 변함이 없다면 배터리를 충분히 충전시킨 후 사용해 보세요.
배터리 사용시간이 사용설명서와 다를 때	배터리는 소모품이므로 구입했을 때보다 사용시간이 점차적으로 짧아질 수 있습니다. 사용 시간이 구입 시 보다 반으로 떨어지면 새 배터리를 구입하세요. 충전한 배터리를 저온 또는 고온에 방치할 경우 또는 급방전 시 사용시간이 짧아질 수 있으니 주의하시기 바랍니다.

이런 증상일 때는?	이렇게 확인하세요!
휴대전화에서 열이 날 때	오랜 시간동안 통화 중이거나 게임, 인터넷 등을 오래 사용하면 열이 발생할 수도 있습니다. 제품의 수명과 성능에는 영향이 없습니다.
안테나 표시는 양호하나 수신이 안될 때	이동 시 해당 기지국에 휴대전화의 위치 등록이 안되어 있을 경우 발생하는 증상입니다. 114 번호를 누른 후, 통화 버튼을 눌러 발신을 시도한 후, 사용하면 기지국에 자동으로 위치 등록이 되어 수신할 수 있습니다.
벨소리가 나지 않고 램프 또는 외부화면(LCD)만 켜질 때	벨/진동전환 기능에서 "무음" 설정을 "벨소리"로 바꾸어 사용해 보세요.
배터리의 충전이 다 된 후 (녹색불) 계속 꽂아 둘 때	배터리의 기능이나 성능에 영향을 끼치지 않습니다.
비밀번호 입력 화면이 나타날 때	화면에 비밀번호 입력 화면이 나타날 경우는 잠금기능(176~178쪽 참조)이 설정되어 있는 경우입니다. 이 경우 비밀번호를 입력하면 원하는 메뉴 또는 기능을 사용할 수 있습니다.
화면에 흰 줄이 생길 때	오랜 시간 꺼진 상태에서 전원을 켜거나 배터리를 강제로 분리할 경우 생길 수 있습니다. 이 현상은 제품의 수명과 성능에는 아무런 영향이 없으며 시간이 지나면 정상적으로 동작합니다.
배터리가 충분히 남았는데 휴대전화가 켜지지 않을 때	배터리를 분리시킨 후 다시 끼우고 휴대전화를 켜 보세요. 그래도 변함이 없다면 접촉단자를 깨끗이 닦은 후, 다시 끼우고 전원을 켜 보세요. (조치 후에도 휴대전화가 켜지지 않으면 서비스 센터에 문의하세요.)

고장이라고 생각하기 전에

이런 증상일 때는?	이렇게 확인하세요!
사진을 찍으려는데 화면이 깨끗하지 않을 때	카메라 렌즈에 이물질이 묻어 있을 수 있으니 부드러운 천으로 깨끗이 닦은 후, 사용해 보세요.
PC를 통해 벨이나 그림이 다운로드되지 않을 때	휴대전화를 통해 이동통신 사업자 서비스에 접속하여 1개 이상의 컨텐츠를 다운로드해 보세요. 그런 다음 PC를 통해 벨이나 그림을 다운로드 받을 수 있습니다.
충전기의 램프가 깜박일 때	배터리를 충전기에서 뺀 후 다시 끼워 보세요. 그래도 변함이 없다면 충전 단자를 깨끗이 닦은 후, 충전해 보세요. (조치 후에도 계속 깜박이면 서비스 센터에 문의하세요.)
통화 중 휴대전화를 귀에서 떼어도 LCD가 켜지지 않을 때	전면의 근접센서 부위에 이물질 등이 묻어 있는 지 확인하고, 이물질 등이 있다면 부드러운 헝겊 등을 이용하여 닦아 주세요.
휴대전화나 충전기의 이물질을 닦을 경우 화학물질이나 세제 등을 사용하지 말고, 연필용 지우개나 부드러운 헝겊 등으로 닦아주세요.	**청소해야 할 부분** 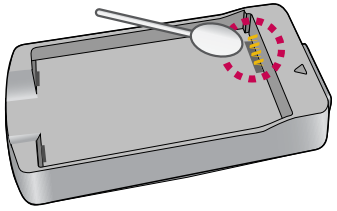 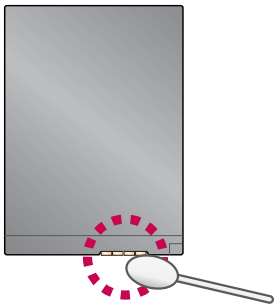 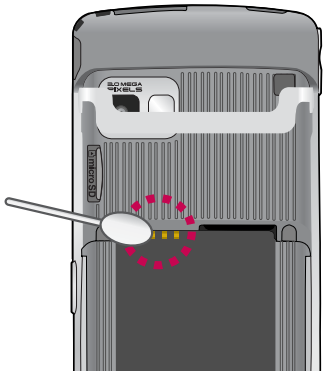

휴대전화 규격 및 특성/정보 메모

휴대전화 규격 및 특성

사용 주파수 범위		WCDMA 송신 : 1942.8 ~ 1977.2 MHz 수신 : 2132.8 ~ 2167.2 MHz
주파수 안정도		WCDMA : 할당 주파수의 ±200Hz 이내
기기의 명칭		이동통신용 무선설비의 기기
블루투스	사용주파수범위	송/수신 주파수 : 2402~2480 MHz
	주파수 안정도	할당주파수의 ±50 X 10^{-6} Hz 이내
	송신출력	최대 0.0318 mW

송 신 출 력	최대 251.19mW
외 관(mm)	105 X 52.8 X 13.5mm
중 량	124g(배터리 포함)
동 작 온 도	-20℃~50℃
상 대 습 도	0%~80%
인증받은자의 상호	엘지전자(주)
제조자/제조국가	엘지전자(주)/한국

휴대전화 정보 메모

모 델 명	LG-KU9600
구 입 일 시	년 월 일

구입처	상 호	
	전화번호	

저희 LG전자(주)의 휴대전화를 구입하여 주셔서 감사합니다.
사용자에게 통보없이 일부 형태 및 기능이 변경될 수 있으며, 소프트웨어 버전에 따라 사용자 공간은 변경될 수 있습니다.
사용설명서에 표시되는 화면과 버튼은 실물과 다를 수 있습니다.

휴대전화 불법 복제 제한

복제를 통한 휴대전화 가입은 타인의 피해 예방을 위해 제한될 수 있습니다. 즉, 정상폰이 아닌 휴대전화는 신규가입, 기기변경, 통화내역 제공, 통화도용조사 접수 등에 대한 업무 처리가 제한됩니다. 또한 이러한 불법적인 시도로 인해 소프트웨어가 손상되어 더이상 휴대전화를 쓰지 못하게 될 수도 있습니다. 아울러, 위와 같은 불법행위로 인한 피해가 없도록 소비자께서는 주의하시기 바라며, 특히 이러한 불법적 행위가 확인될 경우 본 회사가 보증하는 무료 및 유료 서비스 혜택을 받지 못함을 유의하시기 바랍니다.

고객 안내

CYON 친환경 프로젝트(폐휴대전화)에 대한 고객 안내

LG전자는 기업의 사회적 책임을 다하기 위해서 환경 사랑에 앞장서고 있습니다. 사용하다가 폐기하는 휴대전화의 재활용을 LG전자가 책임지겠습니다.

휴대전화를 버릴 때 LG전자 서비스, 싸이언 샵에서 폐휴대전화를 수거하여 안전하게 재활용하겠습니다.
재활용 관련 자세한 사항은 홈페이지(http://www.cyon.co.kr) 또는 서비스 센터로 문의하시기 바랍니다.

전자파흡수율(SAR:Specific Absorption Rate)에 대한 고객 안내

본 제품은 전자파 인체 보호기준을 만족하는 제품으로 휴대전화가 사용하는 모든 송신 주파수 대역의 최고 전력 레벨에서 국부노출에 대한 전자파흡수율 기준 1.6[W/kg]을 초과하지 않도록 설계 및 생산되고 있으며 시중에 유통되기 전에 상기의 기준에 대한 적합성을 인증 받은 제품입니다. 본 휴대전화의 전자파흡수율은 홈페이지(http://sar.cyon.co.kr)에서 검색할 수 있습니다.

MPEG-4에 대한 고객 안내

본 제품은 MPEG-4 시스템 기준에 따라 특허권 사용 허가를 받았으며, 다음과 같은 상황에서만 사용이 가능합니다.

- 대가성 없고, 비 상업적이며 개인적인 사용에 국한되거나 암호화된 데이터나 정보 사용 시 다음의 상황에서는 별도의 허가나 로열티 지불이 필요합니다.
- 별도의 공간에 데이터 저장/복제 또는 영구적 저장이나 영구적으로 사용하려는 타 사용자에게로 전송 시 별도의 허가는 MPEG LA에서 제공 받을 수 있으며, 자세한 사항은 홈페이지(www.mpegla.com)를 참조하시기 바랍니다.

MP3에 대한 고객 안내

본 제품은 MP3 파일의 저작권 보호를 위하여 DRM (디지털 저작권 관리-Digital Rights Management)을 적용하였습니다.

제 품 보 증 서

저희 LG전자에서는 소비자 분쟁해결기준에 따라 아래와 같이 제품에 대한 보증을 실시합니다.
고장 발생 시 구입처 또는 가까운 대리점에 보증서를 제시해 주시고 수리 의뢰하여 주십시오.
(구입처 또는 대리점 이용이 안될 경우 서비스센터로 연락바랍니다.)

제품 서비스 기준

보증기간 내에 제조사의 결함이나 자연 발생적인 고장이 발생했을 때에만 무료 서비스를 받을 수 있습니다.

● 구입가 환급 시, 영수증 제출

소비자 피해유형		보상 내용	
		보증기간이내	보증기간이후
구입 후 10일 이내 중요한 수리를 요할 때		교환 또는 환급	유상 수리
구입 후 1개월 이내 중요한 수리를 요할 때		제품 교환 또는 무상 수리	
교환된 제품이 1개월 이내에 중요한 수리를 요하는 경우		환급	
교환 불가능 시			
수리 가능	동일하자로 2회까지 고장 발생 시	무상 수리	
	동일하자로 3회째 고장 발생 시	제품 교환, 무상 수리 또는 환급	
	여러 부위의 하자로 5회째 고장 발생 시		
수리 불가능	소비자가 수리 의뢰한 제품을 사업자가 분실한 경우	제품 교환 또는 환급	정액 감가 상각 금액에 10% 가산하여 환급
	수리용 부품이 없어 수리 불가능 시		

- 정상적인 사용상태에서 발생한 성능 기능상의 하자로 인한 고장에 한함.
- 명시되지 않은 사항은 '공정거래위원회 고시 소비자 분쟁해결기준'에 따름.

제품명	휴대용 전화기	모 델 명	LG-KU9600
구입일	년 월 일	제조번호	
구입처		보증기간	구입일로부터 1년

[부품 보유기간(3년) 이내] [보증기간 : 충전기(1년), 배터리(6개월)]

- 제품의 구입일자 확인이 안될 경우 제조년월일 또는 수입 통관일로부터 3개월이 경과한 날로부터 품질 보증기간을 계산합니다.

유료 서비스 안내

❶ 고장이 아닌 경우

고장이 아닌 경우 서비스를 요청하면 요금을 받게 되므로 사용 설명서를 읽어 주세요.

(수리가 불가능한 경우 별도 기준에 준함)

• 고객의 사용미숙으로 인한 서비스 건(비밀번호 분실 등)	1회 무료
• 제품 내부에 들어간 먼지 세척 및 이물질 제거 시	2회부터 유료

❷ 소비자 과실로 고장 난 경우

- 사용자의 잘못 또는 취급부주의로 인한 고장(낙하, 침수, 충격, 파손, 무리한 동작 등)
- 당사의 서비스 기사 및 지정 협력사 기사가 아닌 사람이 수리하여 고장 발생한 경우
- 소비자의 고의 또는 과실로 인한 고장인 경우
- 정품이외의 부품이나 부속물 사용에 의한 고장이나 제품 파손의 경우

❸ 그 밖의 경우

- 천재지변(화재, 염해, 수해, 이상전원 등)에 의한 고장 발생 시
- 소모성 부품의 수명이 다한 경우(배터리, 충전기, 안테나 및 각종 부착물 등)

LG전자

이 보증서는 우리나라에서만 사용되며 다시 발행하지 않으므로 사용설명서와 함께 잘 보관해 주세요.

FOR FOREIGNER (English Version)

After entering the , you may select the menu you want with and you may select each function of the menu with or by pressing the key corresponding to the number of the menu.

Language
Two languages(Korean and English) are available to select.
(Your phone is preset to Korean at the time of purchase.)

Select English
→ → Language . (1. 한국어 2. English)

Communication

SHOW
- Help desk
- Search
- Life service
- Call service
- Message
- SHOW mobile site

New message
Rcvd message
Contacts
Call history
Dialing
Video
Message
- New messages
- Inbox
- Msg contents
- E-mail
- Message SVC plus
- Spam message
- Msg settings

Multimedia

Camera
- Take photo/video
- Album
- Ext. memory album
- Video call album
- muvee studio
- Edit photo
- HotCode
- Upload photo
- Upload video
- Reset camSet

Gallery
TV/Radio
Music
- MP3 player
- MP3

CYON game
Pocket Apps
Contents box
Document viewer

Organizer

Alarm
Schedule
Class timetable
Pocket book
- To-do
- D-Day
- Memo
- Sketch memo
- Privacy book

Subway map
Dictionary
Voice memo
Tools
- Search data
- Calculator
- Unit converter
- World clock
- Stopwatch
- Startup-wizard

Settings

Sounds/Vib.
- Manner mode
- Ring/Vibrate
- Ringers
- Download ringer
- Timed manner mode
- Message alerts
- Connect MsgRing
- Sound effects
- Missed call alerts
- Hourly signals

Display
- Lock screen
- Home screens
- Backgrounds
- Download picture
- Download photo
- Backlight
- Font
- Menu style
- Dial font

Bluetooth
Call settings
- Answer mode
- Video call
- Call rejecting msg
- Blocked call
- Call duration
- Area codes

Touch settings
Portable disk
Security
- Lock outgoing calls
- Lock Internet
- Privacy
- Lock phone
- Change lockcode

Settings
- Slide close setting
- Flight mode
- Self protection
- Set SHOW Roaming
- Motion mute setting
- ECO battery saving
- USIM settings
- Memory/Reset
- 언어설정
- My phone info
- Time settings
- Connections

Manner Mode
(Hold)To release : again(Hold)

Lock Mode
(Hold)To release : again

동영상 파일을 사용하시기 전에 꼭! 읽어보세요.

Q 동영상 파일을 휴대전화에 저장하는 방법을 알려주세요!

A

1. PC와 휴대전화를 **USB 케이블로 연결**, ➡ **(이동식디스크)**를 선택하여 **'예'** 선택 후 **비밀번호(4자리)** 입력
2. PC에서 **'이동식디스크'** ➡ **'폴더를 열어 파일 보기'** ➡ **'확인'** 하여 이동식디스크 열기
3. 동영상 파일을 휴대전화에 저장하기
   - **동영상 파일의 경우** : 휴대전화의 '카메라앨범' 폴더에 저장한 후 '카메라' ➡ '카메라앨범' 또는 '갤러리'에서 감상할 수 있습니다.

TIP 카드 리더기를 이용하여 PC에 저장된 파일을 휴대전화의 이동식디스크로 복사 또는 이동할 수 있습니다. (174~175쪽 참고)

Q MP3/동영상 파일을 휴대전화에서 감상하는 방법을 알려주세요!

A

1. MP3 파일 감상하기

– ➡ (뮤직)를 선택하여 해당 파일 선택하여 감상(111~112쪽 참조)

2. 동영상 파일 감상하기

– ➡ (카메라) ➡ '카메라앨범' 에서 해당 파일 선택하여 감상

– ➡ (갤러리)에서 해당 파일 선택하여 감상

TIP

- MP3 지원하는 파일 형식은 **KMP, KCP**이며, 동영상을 지원하는 파일 형식은 **k3g**입니다. (k3g파일은 인코더파일로 변환 후 동영상으로 감상할 수 있습니다.)
- MP3나 동영상 파일을 내려받을 시, 반드시 저작권을 준수하시기 바라며, 손상되거나 잘못된 형식의 파일을 사용하면 기기 고장을 일으킬 수 있으므로 유의바랍니다.

사용 전에 반드시 읽고 정확하게 사용해 주세요.

프로그램 이용 시 1544-7777, 1588-7777로 문의하세요.
(MP3 다운로드 프로그램은 해당 이동통신 사업자에게 문의하세요.)

자료교환 (Sync)

전화번호, 사진 등을 옮길 경우 사용할 수 있는 기능입니다.
http://sync.cyon.co.kr

MP3 다운로드

휴대전화에 MP3를 전송하는 기능입니다.
(지원 휴대전화에 한함)

KT http://www.dosirak.com

적외선 송수신 (IrDA)

전화번호, 사진을 상대방에게 전송할 수 있는 기능입니다.
(지원 휴대전화에 한함)

USB 드라이버

Mobile Sync III 및 MP3를 사용하기 위한 드라이버입니다.
http://sync.cyon.co.kr

소프트웨어 업그레이드, 비밀번호 찾기

서비스센터를 방문하지 않고 직접 소프트웨어를 다운로드 할 수 있으며, 휴대전화 비밀번호(앞 2자리)를 찾을 수 있습니다.
http://upgrade.cyon.co.kr

음성합성

수신된 전화번호 및 메시지를 음성으로 알려주는 기능입니다. (지원 휴대전화에 한함)

KT 고객 문의처

고객센터	1588-0010(유료) 휴대전화에서 114(무료)	인 터 넷	http://cs.show.co.kr

고객센터 문의사항 : 가입문의 / 개통문의 / 이용요금 / 분실 습득 / 주소변경 / 부가서비스 / 사서함 비밀번호

PRINTED WITH SOY INK

LG전자는 기업의 사회적 책임을 다하고자 환경 사랑에 앞장서고 있습니다.
본 사용설명서는 콩기름 잉크로 제작 되었습니다.

Bluetooth QD ID B016031

LG

고장접수 및 사용설명	인터넷 서비스 신청
1544-7777 1588-7777	www.lgservice.co.kr

※ 고객 상담실(제안 및 불만사항) : 080-023-7777(수신자 부담)

서비스 품질(SQ) 인증 마크란?

서비스 품질이 우수한 기업에 대한 품질을 국가 기관인 지식경제부에서 인증하는 마크입니다.

MMBB0347702(1.2) G