



ITALIANO
ENGLISH

Telefono GPRS

GUIDA UTENTE

MODELLO: G8000

Leggere questo manuale con attenzione prima di procedere con l'utilizzo del prodotto. Conservare questo manuale per eventuali utilizzi futuri.



P/NO: MMBB0079901

ISSUE 2.0
PRINTED IN KOREA



T•e•l•e•f•o•n•o•G•P•R•S•T•e•l•e•f•o•n•o•G•P•R•S



Telefono GPRS

GUIDA UTENTE

MODELLO: G8000

Leggere questo manuale con attenzione prima di procedere con l'utilizzo del prodotto.
Conservare questo manuale per eventuali utilizzi futuri.

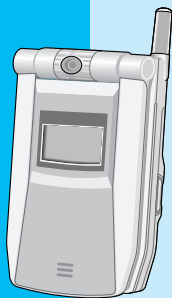

Telefono G8000

Norme di sicurezza

Tutti i trasmettitori di onde radio possono provocare interferenze se posti in prossimità di altre apparecchiature elettroniche.



I telefoni GSM devono essere tenuti spenti a bordo di aeromobili.



Evitare di puntare la porta infrarossi direttamente verso gli occhi.



Non accendere il telefono in prossimità di distributori di benzina, depositi di carburante, impianti chimici o materiale esplosivo.



Spegnere il telefono nelle aree in cui è rigorosamente vietato. Ad esempio, non è consentito l'uso del telefono cellulare negli ospedali in quanto può interferire con il regolare funzionamento di pacemaker e apparecchi acustici.



Inoltre, può interferire con apparecchi televisivi, radio, computer, ecc.



Non è consentito l'uso del telefono cellulare durante la guida.



Non smontare il telefono o la batteria.



Conservare il telefono in un posto sicuro, fuori dalla portata dei bambini in quanto composto da parti smontabili di piccole dimensioni che, se ingerite, possono provocare soffocamento.



Non toccare il caricabatterie con le mani umide.



Usare solo le batterie e i caricabatterie specificati in quanto gli altri potrebbero danneggiare il telefono.

Attenzione:



Disfarsi delle batterie inutilizzate in base alle normative vigenti.



Usare solo accessori ORIGINALI. L'uso di accessori non originali potrebbe danneggiare il telefono.



Le chiamate di emergenza potrebbero non essere disponibili su tutte le reti cellulari. Per il suddetto motivo, per comunicazioni importanti, come le emergenze mediche, non fare affidamento solo sul telefono cellulare.

Importante

Questa guida per l'utente contiene importanti informazioni sull'uso e sulle funzioni del telefono cellulare. Leggere attentamente tutte le informazioni per utilizzare il telefono in modo ottimale e per prevenire danni o malfunzionamenti del telefono. Qualsiasi modifica non espressamente approvata in questa guida per l'utente rende nulla la garanzia del telefono.

Sommario

Operazioni preliminari

Accessori	10
Inserimento della scheda SIM	12
Installazione della batteria	13
Ricarica della batteria	14
Disconnessione dell'adattatore	15
Accensione e spegnimento del telefono	16
Componenti del telefono	17
1. Telefono aperto	17
2. Telefono chiuso	18
Descrizione dei tasti	19
1. Tasti alfanumerici	21
Informazioni sul display	22

Istruzioni fondamentali per l'uso

Modalità standby	24
1. Visualizzazione del menu	24
2. Effettuare una chiamata	24
3. Ricevere una chiamata	26
4. Controllare la lista delle chiamate perse	26
5. Uso dei tasti di accesso rapido	26
6. Come leggere i messaggi ricevuti	28
7. Come modificare il tema del display	29
8. Come regolare il volume del tono della tastiera	29

9. Come registrare un messaggio vocale	29
10. Chiamate recenti	30

Operazioni preliminari

Chiamate Fax e dati	33
1. Come usare fax e dati	33

Descrizione menu

Mappa del menu	34
1. Messaggi	36
1.1 Scrivi	36
1.2 Ricevuti	42
1.3 Inviati	45
1.4 Bozze messaggi	48
1.5 Impostazioni	50
1.6 Modelli	55
1.7 Emoticon	56
2. Chiamate	57
2.1 Registro chiamate	57
2.2 Trasferire chiamate	58
2.3 Timer chiamate	60
2.4 Costi chiamate	61
2.5 Contatore dati GPRS	62
2.6 Impostazioni	63

3. Multimedia	67
3.1 Fotocamera	67
3.2 Videocamera	68
3.3 Galleria immagini	68
3.4 Media player	70
4. Internet	73
4.1 Home	73
4.2 Preferiti	73
4.3 Impostazioni	74
4.4 Vai ad indirizzo	76
4.5 Svuota cache	76
5. Agenda	77
5.1 Rubrica	77
5.2 Agenda	84
5.3 Da fare	87
5.4 Memo	88
6. Giochi	90
1. Uso dei tasti nei giochi	90
2. Avvio giochi	90
7. Accessori	91
7.1 Sveglia	91
7.2 Calcolatrice	92
7.3 Fusi orari	92
7.4 Convertitore	93
7.5 Timers	94

7.6 Memo vocale	95
7.7 PC Sync	96
7.8 Gestione contenuti	96
8. Imposta	97
8.1 Profili audio	97
8.2 Telefono	99
8.3 Display	100
8.4 Ricerca rete	103
8.5 Sicurezza	103
8.6 Velocità modem	107
8.7 Stato memoria	108
8.8 Lingua	108
8.9 Versione telefono	109
8.10 Reset dati	109
9. Preferiti	110
10. Servizi SIM	111

Appendice

Risoluzione dei problemi	112
Promemoria dati del telefono	113
Cura e manutenzione	114
Dati tecnici	116

Controllare che siano presenti tutti i componenti sotto riportati.



Telefono



Adattatore portatile



Auricolare



Guida utente

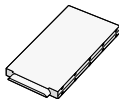

Batteria

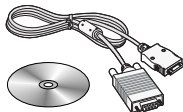

Kit dati/CD

! ATTENZIONE

- Si consiglia di utilizzare solo accessori opzionali prodotti da LG. In caso contrario, si declina qualsiasi responsabilità in caso di malfunzionamento.

! NOTA

- Il contenuto della confezione può cambiare a seconda della versione del terminale e delle richieste locali di mercato.

<Accessori opzionali>

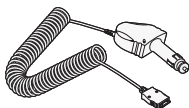

**Adattatore per
accendisigari**

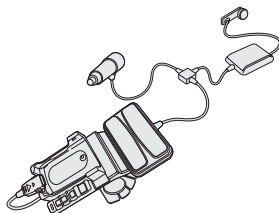

Kit vivavoce

Inserimento della scheda SIM

Operazioni preliminari

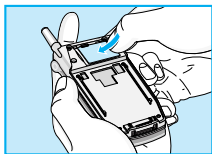

1. Spegner il telefono. Rimuovere il coperchio batteria e la batteria dal terminale.

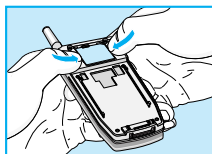
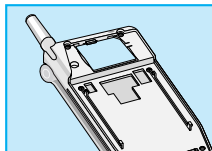

2. Per inserire una scheda SIM, spingere con delicatezza la scheda SIM nella sua sede. Per rimuovere una scheda la SIM, tenere premuto il lato della scheda collegato al connettore SIM e sollevarlo.

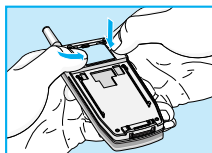

! Nota

- Rimuovere la batteria mentre il telefono è acceso può causare problemi di malfunzionamento.

Installazione della batteria

Operazioni preliminari

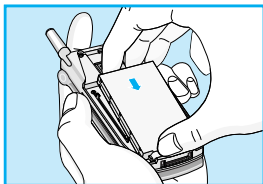

1. Posizionare la parte inferiore della batteria verso il bordo inferiore del telefono e premere fino a sentire un clic.

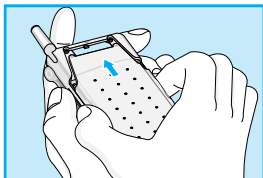

2. Regolare il coperchio della batteria nel modo appropriato e spingerlo in posizione.

Ricarica della batteria

Operazioni preliminari

Prima di collegare l'adattatore da viaggio al telefono, la batteria deve essere installata.

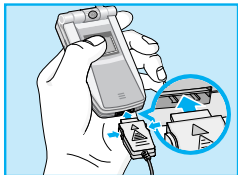

1. Inserire un'estremità del cavo dell'adattatore sotto al telefono.

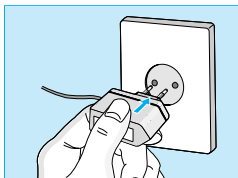

2. Collegare l'altra estremità dell'adattatore ad una presa di corrente. Usare solo il caricatore incluso nella confezione.

! ATTENZIONE

- Non forzare il connettore in quanto il telefono e/o l'adattatore potrebbero danneggiarsi.

Disconnessione dell'adattatore

Operazioni preliminari

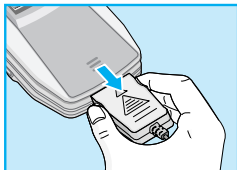

Per scollegare l'adattatore dal telefono premere sui pulsanti laterali del connettore.

! Avvertenza

- Prima di essere utilizzata, la batteria fornita con il telefono deve essere caricata completamente.
- Non rimuovere la batteria o la scheda SIM durante la carica.
- Quando la batteria è completamente carica, le barre di avanzamento dello stato di carica dell'icona della batteria si fermano.

! NOTA

- In caso di carica anomala della batteria...
 1. Riprovare a caricare la batteria dopo aver acceso e spento il telefono.
 2. Rimuovere e ricollegare la batteria e riprovare con la procedura di ricarica.

Accensione e spegnimento del telefono

Operazioni preliminari

In caso di malfunzionamento o mancato spegnimento del telefono, rimuovere e inserire nuovamente la batteria per accendere il telefono.



Accensione del telefono

Tenere premuto il tasto  per 1-2 secondi.

Spegnimento del telefono

Tenere premuto il tasto  per circa 3 secondi e attendere lo spegnimento del telefono.

! NOTA

- Il telefono si spegne senza emettere alcun segnale acustico. In caso di malfunzionamento o mancato spegnimento del telefono, rimuovere e inserire nuovamente la batteria per accendere il telefono.

Telefono aperto

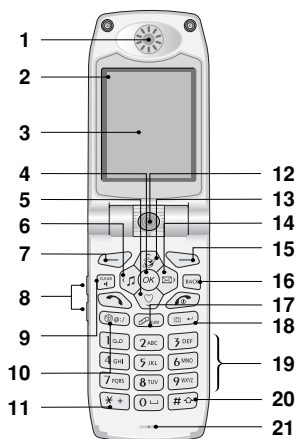

- | | |
|---|---|
| 1. Altoparlante | 11. Tasto asterisco |
| 2. Linea icone di stato | 12. Fotocamera |
| 3. Display principale | 13. Tasto accesso Internet |
| 4. Tasto OK (tasto funzione centrale) | 14. Tasto accesso messaggi |
| 5. Tasto accesso menu preferiti | 15. Tasto ricerca (tasto funzione destra) |
| 6. Tasto accesso profili audio | 16. Tasto Indietro |
| 7. Tasto menu (tasto funzione sinistra) | 17. Tasto accesso multimedia |
| 8. Tasti laterali (su e giù) | 18. Tasto accesso fotocamera |
| 9. Tasto cancella | 19. Tasti alfanumerici |
| 10. Tasto accesso giochi | 20. Tasto cancelletto |
| | 21. Microfono |

Telefono chiuso

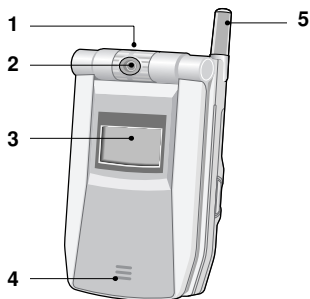







1. Tasto registrazione vocale
(in alto)
2. Fotocamera
3. Display esterno
4. Altoparlante esterno
5. Antenna

Descrizione dei tasti









Operazioni preliminari

Di seguito viene riportata una descrizione dei tasti del telefono.

Tasto	Nome	Descrizione
	Funzione sinistra	Esegue la funzione contestuale indicata in corrispondenza sul display.
	Funzione destra	Esegue la funzione contestuale indicata in corrispondenza sul display.
	OK	Conferma selezione ed esegue la funzione indicata in corrispondenza sul display.
	Tasti laterali	<ul style="list-style-type: none">• Serve per controllare il volume del tono tastiera in modalità standby con il telefono aperto.• Serve per controllare il volume della conversazione durante una chiamata.• Serve per passare dalla visualizzazione data a quella ora e viceversa sul display esterno quando il telefono è chiuso.
	Tasto INVIO	Utilizzato per comporre un numero di telefono o ricevere una chiamata.
	Tasto FINE	<ul style="list-style-type: none">• Utilizzato per accendere/spegnere il telefono o terminare una chiamata.• Utilizzato per passare alla modalità standby.
	Tasto Indietro	Torna al menu precedente.

Descrizione dei tasti

Operazioni preliminari

Tasto	Nome	Descrizione
	Tasto cancella	<ul style="list-style-type: none">• Tenere premuto per passare alla modalità vivavoce durante una chiamata (disponibile solo durante una chiamata).• Utilizzato per cancellare i caratteri alfanumerici immessi.
	Tasto accesso Internet	Attiva il collegamento a Internet.
	Tasto accesso messaggi	<ol style="list-style-type: none">1. Accede al menu dei messaggi se premuto per breve tempo.2. Passa direttamente al menu per la scrittura dei messaggi se premuto a lungo.
	Tasto accesso menu preferiti	Accede al menu funzioni preferite.
	Tasto accesso profili audio	Accede al menu di selezione dei profili audio.
	Tasto accesso menu multimedia	Accede al menu funzioni multimedia.
	Tasto fotocamera	Accede al menu della fotocamera.
	Tasti alfanumerici 0-9	Consente di immettere caratteri alfanumerici.
	Tasto chiamata segreteria	Accede al menu della segreteria telefonica.

Tasti alfanumerici















Le relazioni della tastiera alfabetica e numerica sono elencate nella seguente tabella.

Tasto	Descrizione
1 <small>Q.W</small>	. ! ' 1 , - ? @
2 <small>ABC</small>	A B C 2 Ä À Á Â Ã Æ Ç a b c ä å á â ã ¤ ç
3 <small>DEF</small>	D E F 3 Ë È É Ê e f ë è é ê
4 <small>GHI</small>	G H I Ì Í Î Ï 4 g h i ì í î ï
5 <small>JKL</small>	J K L 5 j k l
6 <small>MNO</small>	M N O 6 Ñ Ö Õ Ò Ó Ô m n o ñ ö ò ó ô õ
7 <small>PQRS</small>	P Q R S 7 p q r s ß
8 <small>TUV</small>	T U V 8 Ü Ù Ú Û t u v ü ù ú û
9 <small>WXYZ</small>	W X Y Z 9 w x y z
0 <small>._</small>	0 [spazio]

Informazioni sul display

Operazioni preliminari







Di seguito vengono elencate le icone visualizzate sul display e la relativa descrizione.

Icona	Descrizione	Icona	Descrizione
	Livello segnale ricevuto		Nuovo messaggio ricevuto
	Livello di segnale GPRS (Solo in caso di servizio GPRS disponibile e SIM card abilitata).		Indica il livello di carica della batteria. Lampeggia quando il livello della batteria è basso.
	Servizio GSM non disponibile		Chiamata in attesa
	Mute		Messaggio vocale
	Posta in arrivo		Chiamata attiva
	Blocco telefono		Connessione in rete (Internet)
	Risposta automatica attiva		
	Allarme sveglia impostato		

Icone del menu principale



Icona	Descrizione
1) 	Messaggi
2) 	Chiamate
3) 	Multimedia
4) 	Internet
5) 	Agenda
6) 	Giochi
7) 	Accessori
8) 	Imposta
9) 	Preferiti
10) 	Servizi SIM (dipendono dalla scheda SIM)

Visualizzazione del menu



1. Aprire il telefono e premere il tasto  [Menu].
2. Premere il tasto  o  per selezionare il menu desiderato e poi il tasto  [OK] per confermare. È anche possibile passare direttamente al menu desiderato premendo il numero corrispondente.
3. Premere  per passare al menu precedente e poi oppure  per ritornare alla modalità standby.

Effettuare una chiamata





Effettuare una chiamata vocale

1. Digitare il numero di telefono incluso il prefisso in modalità standby.
2. Dopo aver digitato il numero, premere il tasto  per effettuare la chiamata.
3. Sul display vengono visualizzati il numero di telefono, il nome della persona chiamata, l'ora corrente e la durata della chiamata.
4. Dopo aver effettuato la chiamata, premere il tasto  o chiudere il telefono per concludere la chiamata.



Effettuare una chiamata con prefisso internazionale

1. Premere il tasto  due volte consecutivamente o tenere premuto lo stesso tasto per alcuni secondi finché non viene visualizzato il segno "+".
2. Digitare il numero di telefono.
3. Premere il tasto  [INVIO].

! NOTA**• Digitare e salvare numeri**

- Premendo per breve tempo il tasto  durante la digitazione di numeri, vengono cancellati i numeri in sequenza a cominciare dall'ultimo; se il tasto viene tenuto premuto, vengono cancellati tutti i numeri.
- Premendo il tasto  o  durante la digitazione di numeri, si passa alla modalità standby.
- Premere il tasto  [Salva] per salvare i numeri immessi sul display nella rubrica dei contatti.



• Effettuare una chiamata tramite la lista delle chiamate recenti

- Premere per breve tempo il tasto  dalla modalità standby e selezionare un numero dalla lista delle chiamate recenti, quindi premere il tasto  per effettuare la chiamata.
- Tenere premuto il tasto  per alcuni secondi dalla modalità standby per comporre il numero dell'ultima chiamata effettuata o ricevuta.

• Effettuare una chiamata da un numero della rubrica





- Utilizzare i tasti di selezione rapida dalla modalità standby per effettuare una chiamata o scrivere un messaggio da inviare.

• Effettuare una chiamata da un numero della rubrica

- Premere il tasto  [Cerca] dalla modalità standby per cercare un numero di telefono, quindi premere il tasto  per effettuare la chiamata.
- Premendo il tasto  [Opzioni] e Cerca durante una chiamata, è possibile cercare altri contatti.

Ricevere una chiamata

Ricevere una chiamata vocale

1. Se il telefono è impostato sulla modalità di risposta **Folder attivo**, è possibile rispondere a una chiamata aprendo il telefono oppure premendo un tasto qualsiasi, tranne i tasti  e , se il telefono è già aperto.
2. Se il solo tasto di INVIO viene impostato sulla modalità di risposta, è possibile ricevere una chiamata solo premendo .
3. Dopo aver effettuato la chiamata, premere il tasto  [FINE] per terminare la chiamata, a meno che l'interlocutore non lo faccia prima.

Controllare la lista delle chiamate perse



È possibile controllare la lista dei numeri delle chiamate perse.

1. Le chiamate perse e i relativi numeri vengono visualizzati sul display esterno.
2. Quando si apre il telefono, viene visualizzata la lista delle chiamate perse e si passa alle chiamate recenti.
3. Selezionare la chiamata persa desiderata dalla lista delle ultime chiamate e premere il tasto  [OK] per visualizzare il chiamante, il relativo numero di telefono e l'ora in cui la chiamata è stata ricevuta (consultare il menu relativo alla lista delle ultime chiamate).

Uso dei tasti di accesso rapido

Utilizzare i tasti di selezione rapida dalla modalità standby per scorrere velocemente tutti i menu (consultare il paragrafo Descrizione dei tasti).

Visualizzazione del menu

Premere il tasto  [Menu] dalla modalità standby per passare al menu desiderato, quindi premere il tasto  o  per eseguire varie operazioni nel menu.



Ricerca di contatti

Premere il tasto  [Cerca] dalla modalità standby per cercare numeri di telefono dai contatti e indirizzi e-mail per l'invio di messaggi.

Accesso a Internet

Premere il tasto  dalla modalità standby per passare al menu nel quale è possibile effettuare la connessione a Internet. Se si tiene premuto il tasto, viene tentato il collegamento alla pagina iniziale.

Menu dei messaggi

Premere brevemente il tasto  dalla modalità standby per passare direttamente al menu messaggi. Tenendo premuto il tasto  per alcuni secondi, si passa direttamente al display che consente di scrivere i messaggi.

Menu preferiti

Premere il tasto  dalla modalità standby per passare direttamente al menu personale, nel quale è possibile aggiungere, eliminare o modificare i menu più utilizzati.

Impostazione suoneria

Premere il tasto  dalla modalità standby per passare direttamente al menu di impostazione della suoneria, nel quale è possibile apportare le modifiche desiderate. Se si tiene premuto il tasto, viene attivato il profilo silenzioso.

Modalità standby

Istruzioni fondamentali per l'uso

Giochi

Premere il tasto  per passare direttamente al menu dei giochi.

Multimedia

Premere il tasto  dalla modalità standby per passare direttamente al menu **Multimedia**, dal quale è possibile accedere ai servizi, fotocamera, videocamera, galleria immagini e riproduzione video.

Fotocamera

Premere il tasto  dalla modalità standby per passare direttamente alla modalità fotocamera, nella quale è possibile scattare foto.

Registrazione vocale

Premere il tasto Tasto registrazione vocale (in alto) nella parte superiore del telefono dalla modalità standby per passare direttamente alla registrazione vocale.

Come leggere i messaggi ricevuti

L'icona che avvisa dell'arrivo di un messaggio viene visualizzata sul display esterno. Per modificare il metodo di avviso di nuovi messaggi, consultare il paragrafo relativo ai profili audio.



Come modificare il tema del display

È possibile modificare con diverse immagini e animazioni il tema del display.

1. Per modificare il formato di data e ora, selezionare **Display** dal menu **Imposta**.
2. Selezionare Standby, Accensione o Spegnimento.
3. Impostare l'immagine desiderata dalla Galleria delle immagini e premere  [OK].

Come regolare il volume del tono della tastiera

Utilizzare i tasti laterali dalla modalità standby per regolare il volume.

1. Premere il tasto  sul lato del telefono dalla modalità standby per aumentare il volume.
2. Premere il tasto  sul lato del telefono dalla modalità standby per diminuire il volume.

Come registrare un messaggio vocale



Nella modalità standby, è possibile registrare un messaggio vocale premendo Tasto registrazione vocale (in alto).

1. Premendo Tasto registrazione vocale (in alto) brevemente, si passa al menu **di registrazione vocale**.
2. Premendo Tasto registrazione vocale (in alto) per alcuni secondi, è possibile registrare direttamente un messaggio vocale.

Chiamate recenti

È possibile leggere e salvare le ultime chiamate perse e ricevute.

Letture della lista chiamate

1. Premere brevemente il tasto  dalla modalità standby.
2. Selezionare la chiamata desiderata dalla lista e premere il tasto  [OK].
3. Vengono visualizzati il chiamante, il relativo numero di telefono e l'ora in cui la chiamata è stata ricevuta.

Salvare numeri di telefono



È possibile salvare numeri di telefono non memorizzati dalla lista delle ultime chiamate.

1. Selezionare il numero di telefono non memorizzato che si desidera salvare dalla lista delle ultime chiamate e premere il tasto  [Opzioni].
2. Selezionare **Salva come nuovo** per registrare un nuovo nome, quindi selezionare l'icona per passare al display di registrazione dei contatti.
3. Selezionare **Aggiungi** per registrare il contatto desiderato sotto un nome esistente tramite.
4. Dopo la registrazione, ritornare alla lista delle ultime chiamate.

Cancellare la lista delle chiamate

1. Selezionare la chiamata che si desidera cancellare dalla lista e premere il tasto  [Opzioni].
2. Selezionare **Cancella** per cancellare la chiamata selezionata.
3. Selezionare **Cancella tutti** per cancellare tutte le chiamate.

Icone utilizzate nella lista delle ultime chiamate

	Chiamata inviata		Chiamata ricevuta
	Chiamata persa		

Menu durante la chiamata

1. Se si seleziona **Nuova chiamata**, è possibile effettuare una nuova chiamata.
2. Se si seleziona **SMS**, è possibile inviare un messaggio durante una chiamata.
3. Se si seleziona **Cerca**, è possibile effettuare una ricerca tra le voci della rubrica durante una chiamata.
4. Se si seleziona **DTMF Sì/No**, è possibile attivare/disattivare il segnale in multifrequenza.
5. Se si seleziona **Mute Sì/No**, è possibile attivare/disattivare il microfono.
6. Se si seleziona **Attesa**, è possibile mettere in attesa una chiamata attiva.

7. Se si seleziona **Riprendi**, è possibile riprendere una chiamata messa in attesa.
8. Se si seleziona **Termina tutte**, è possibile terminare tutte le chiamate.
9. Se si seleziona **Trasferire**, è possibile trasferire la chiamata ad un altro interlocutore.
10. Se si seleziona **Collega**, è possibile avviare una teleconferenza.
11. Se si seleziona **Rilascia**, è possibile interrompere il collegamento con una teleconferenza.
12. Se si seleziona **Partecipanti**, è possibile controllare tutti i partecipanti ad una teleconferenza.
13. Se si seleziona **Scambia**, è possibile mettere in attesa una chiamata attiva e viceversa.

Come usare fax e dati

Il telefono permette di effettuare e ricevere chiamate fax e dati (servizio di rete che dipende dall'operatore e dalla scheda SIM utilizzata)

Effettuare e ricevere chiamate fax

1. Impostare la velocità di trasmissione.
2. Collegare il PC e il telefono mediante un cavo dati.
3. Attivare il programma per fax installato sul PC.

Effettuare e ricevere chiamate dati

1. Collegare il PC e il telefono mediante un cavo dati.
2. Attivare il programma per fax per il trasferimento dei dati.



1 Messaggi

- 1 Scrivi
- 2 Ricevuti
- 3 Inviati
- 4 Bozze messaggi
- 5 Impostazioni
- 6 Modelli
- 7 Emoticon



2 Chiamate

- 1 Registro chiamate
- 2 Trasferire chiamate
- 3 Timer chiamate
- 4 Costi chiamate
- 5 Contatore dati GPRS
- 6 Impostazioni



3 Multimedia

- 1 Fotocamera
- 2 Videocamera
- 3 Galleria immagini
- 4 Media player



4 Internet

- 1 Home
- 2 Preferiti
- 3 Impostazioni
- 4 Vai ad indirizzo
- 5 Svuota cache



5 Agenda

- 1 Rubrica
- 2 Agenda

3 Da fare

4 Memo



6 Giochi

1 Uso dei tasti nei giochi

2 Avvio giochi



7 Accessori

1 Sveglia

2 Calcolatrice

3 Fusi orari

4 Convertitore

5 Timers

6 Memo vocale

7 PC Sync

8 Gestione contenuti



8 Imposta

1 Profili audio

2 Telefono

3 Display

4 Ricerca rete

5 Sicurezza

6 Velocità modem

7 Stato memoria

8 Lingua

9 Versione telefono

10 Reset dati



9 Preferiti



10 Servizi SIM











È possibile usare il telefono per inviare e ricevere messaggi SMS, multimediali e e-mail.

Scrivi [Menu 1-1]

È possibile scrivere messaggi SMS, multimediali e e-mail da inviare o salvare come bozza.

SMS

1. Selezionare SMS e premere  [OK].
2. Inserire il testo del messaggio e premere il tasto  [OK].
3. Selezionare durante la scrittura di un messaggio  [Opzioni] e Modelli o Emoticon per usare i modelli di messaggio pre-registrati, le emoticon memorizzate.
4. È possibile allegare contenuti EMS (Immagini, icone o suoni) selezionando  [Opzioni] e **Allega**.
5. Dopo aver terminato tutte le operazioni necessarie, premere  [OK] per passare al campo del numero da chiamare.
6. È possibile digitare il numero di telefono desiderato nel campo Per(1) oppure richiamarlo dalla rubrica premendo  [Cerca].
7. Selezionare  [OK] dopo aver digitato il numero di telefono desiderato.
8. Selezionare **Invia messaggio** e premere  [OK].
9. Selezionare **Salva come bozza** e premere  [OK] per salvare il messaggio nelle **bozze**.
10. Dopo aver inviato il messaggio, viene richiesto se si intende memorizzarlo.
11. Premere **Si** se si desidera memorizzare il messaggio.



MMS Messaggi Multimedia

1. Selezionare un MMS nella lista dei messaggi da inviare e premere il tasto  [OK].
2. Selezionare un formato dalla lista appropriata e premere il tasto  [OK].
3. Digitare il numero di telefono nel campo "Per" e premere il tasto  [Giù]. È possibile immettere più di 1 destinatario e premere direttamente Invio oppure effettuare la ricerca tramite il tasto  [Cerca].
4. Selezionare **Titolo** per immettere il titolo.
5. Selezionare **Messaggio** e scrivere il messaggio.
6. Per allegare il contenuto multimediale desiderato premere il tasto  [Cerca].
7. Per allegare un file audio, selezionare **Audio** e scegliere il file audio desiderato dalla lista appropriata, quindi premere il tasto  [OK].
8. Per allegare una immagine, selezionare **Immagine** e scegliere il file immagine desiderato dalla lista appropriata, quindi premere il tasto  [OK].
9. Per allegare un filmato, selezionare **Video** e scegliere il file video desiderato dalla lista appropriata, quindi premere il tasto  [OK].
10. Dopo aver terminato tutte le operazioni necessarie, premere  [OK] per inviare il messaggio multimediale o salvarlo temporaneamente. Per visualizzare il messaggio prima di inviarlo, selezionare **Anteprima**.



Icone utilizzate per la scrittura di un messaggio multimediale

	Destinatario		Messaggio
	Titolo del messaggio		Audio





! NOTA

Significato di MMS (Multimedia Messaging Service)





L'acronimo MMS indica un servizio di messaggistica che consente di inviare o ricevere messaggi multimediali che combinano testo, immagini, file audio e video. Al momento di comporre un messaggio, è possibile selezionare un modello e inserirvi gli oggetti multimediali desiderati. La composizione del messaggio è diversa a seconda del formato che si desidera.



E-mail

1. Selezionare **E-mail** e premere il tasto  [OK].
2. Immettere l'indirizzo e-mail e premere il tasto  [OK].
È possibile usare gli indirizzi e-mail e i numeri di telefono salvati nella rubrica.
3. Selezionare **Titolo** per immettere il titolo.
4. Selezionare **Messaggio** per scrivere il messaggio.
5. Selezionare **Allega** per allegare il file desiderato. Premere  [Cerca] e selezionare il tipo di file desiderato tra **Video**, **Immagine** o **Animazione**.
6. Dopo aver terminato tutte le operazioni necessarie, premere  [OK] per inviare il messaggio e-mail o salvarlo come bozza.

Icone per la scrittura di un messaggio e-mail

	Destinatario		Messaggio
	Titolo del messaggio		Allegato

NOTA

Le dimensioni totali dei file che è possibile allegare ad un messaggio e-mail non devono superare i 200 Kbytes.

Le dimensioni massime dipendono comunque anche dal fornitore del servizio e-mail.



Uso del metodo scrittura T9.

Il metodo di scrittura intuitivo consente di digitare un testo velocemente. A differenza della digitazione di testo tradizionale, è necessario solo premere una volta il tasto con la lettera corrispondente.

Questo metodo di scrittura si basa su un dizionario incorporato al quale è possibile aggiungere nuove parole.

• Scrittura di parole utilizzando T9



1. Iniziare a scrivere una parola utilizzando i tasti da **2 ABC** a **9 WXYZ**. Premere ciascun tasto soltanto una volta per lettera, in sequenza, per comporre la parola desiderata. Per scrivere, ad esempio, "ciao", premere **2 ABC**, **4 GHI**, **2 ABC**, **6 MNO**. I caratteri digitati appaiono sottolineati.

La parola cambia ogni volta che si preme un tasto. Non prestare molta attenzione a come appare la parola sul display fino a quando non sono stati premuti tutti tasti appropriati.

Per cancellare un carattere verso sinistra, premere **CLEAR** [Cancella]. Per cambiare il carattere da maiuscolo in minuscolo e viceversa, premere **# ⇄**. Per inserire numeri, premere **# ⇄** e digitare i numeri.



In alternativa: premere **[Simboli]** e selezionare Inserire simbolo. Selezionare il carattere desiderato e premere **OK**.







2. Dopo aver completato la parola, verificare che sia corretta. Se la parola è corretta: premere  e scrivere la parola successive. Se la parola non è corretta: usare il tasto  per cercare la parola nel dizionario.
3. Per inserire il punto premere .

• **Aggiunta di una nuova parola al dizionario**

E' possibile aggiungere una nuova parola nel dizionario nel modo seguente:

1. Premere  [Opzioni] e selezionare **Nuova** parola.
2. Digitare la parola utilizzando l'inserimento tradizionale di testo e premere  [OK].

• **Modifica della lingua o disattivazione T9**

1. Nel menu **Scrivi**, premere  [Opzioni].
2. Selezionare **Dizionario** e premere  [OK].
3. Scegliere uno dei seguenti metodi:
Selezionare la lingua desiderata e premere  [OK].
Per disattivare il metodo T9 selezionare **Dizionario non attivo** e premere  [OK].



Ricevuti [Menu 1-2]

Questo menu consente di visualizzare i messaggi SMS, MMS, E-mail o Cell broadcast (CB) ricevuti. Nel caso di SMS, questo menu visualizza i messaggi di rapporto stato e la lista dei messaggi ricevuti. Sono inoltre disponibili i sotto menu di visualizzazione, cancellazione, risposta e invio.

Icone utilizzate per i messaggi ricevuti

	Messaggi non letti		Messaggi vocali letti
	Messaggi letti		Messaggi segreteria
	Messaggi multimediali non letti		Allegato
	Messaggi multimediali letti		Messaggio SMS non letti
	Messaggi vocali non letti		Messaggio SMS letti

SMS

• Lettura dei messaggi

1. Selezionare il messaggio desiderato tra i messaggi ricevuti e premere [OK].
2. È possibile visualizzare un messaggio lungo scorrendo il testo con i tasti e . Se si seleziona l'icona dell'audio, il telefono può riprodurre suoni. Premere [Opzioni] per salvare il contenuto del messaggio desiderato e usarlo in seguito.
3. Premere [Cancella] per eliminare un messaggio.





• Menu delle opzioni di lettura dei messaggi

- 1. Rispondi** : Consente di rispondere immediatamente dopo aver visualizzato il messaggio.
- 2. Inoltra** : Consente di inoltrare un messaggio selezionato al mittente. È possibile modificare il messaggio.
- 3. Estrai numero** : Se il messaggio selezionato contiene numeri di telefono (con più di 3 cifre), è possibile estrarli e salvarli nella rubrica. Inoltre, è possibile effettuare una chiamata usando questo numero di telefono.
- 4. Cancella** : Consente di eliminare il messaggio selezionato.



• Menu delle opzioni

Premere  [Opzioni] dalla lista dei messaggi ricevuti.

- 1. Cancellazione multipla**: Premere il tasto  per selezionare uno o più messaggi, quindi premere il tasto  [Elimina] per eliminare i messaggi selezionati.
- 2. Cancella tutti** : Dopo aver immesso il codice di sicurezza, vengono eliminati tutti i messaggi ricevuti.
- 3. Cancella** : Consente di eliminare il messaggio selezionato.

MMS



• Lettura dei messaggi

1. Selezionare dalla lista dei messaggi ricevuti i **messaggi di notifica ricezione messaggi**.
2. Premere  [Ricevi] per recuperare e visualizzare il messaggio desiderato. Premere  [II] per mettere in pausa e  [▶] per riprendere la visualizzazione del messaggio ricevuto.







3. Premere [Dettagli] per visualizzare ulteriori dettagli.
- **Menu delle opzioni di lettura dei messaggi**
 1. **Replica** : È possibile rispondere al mittente.
 2. **Inoltra** : Consente di inoltrare il messaggio al mittente.
 - **Menu delle opzioni dei messaggi ricevuti**

Premere  [Opzioni] dalla lista dei **messaggi ricevuti**.

 1. **Cancellazione multipla** : Premere il tasto  per selezionare uno o più messaggi, quindi premere il tasto  [Cancella] per eliminare i messaggi selezionati.
 2. **Cancella tutti** : Vengono eliminati tutti i messaggi ricevuti.
 3. **Informazioni** : Visualizza le dimensioni dei file allegati e l'ora in cui il messaggio è stato ricevuto.
 4. **Cancella** : Consente di eliminare il messaggio selezionato.

E-mail

1. Selezionare **Opzioni** e **Scarica e-mail**.
2. Se si dispone di più account e-mail, è possibile selezionarne uno.
3. Il terminale riceve solo le intestazioni delle e-mail.
4. Premere  per visualizzare le informazioni sulle intestazioni dei messaggi. In alternativa, premere  [Scarica] per recuperare il contenuto dei messaggi.
5. Premere  [Opzioni] e selezionare  [Cancella] per cancellare un messaggio e-mail.
6. Premere [Replica] per rispondere al mittente.
7. Se ci sono allegati, posizionare il cursore sull'icona del file e premere O per aprirlo (solo per i formati jpg, gif e mp4).



• Menu delle opzioni

Premere il tasto  [Opzioni] dalla lista dei **messaggi ricevuti**.

1. **Scarica e-mail** : Vengono recuperate solo le intestazioni dei messaggi.
2. **Cancella** : Consente di eliminare tutti i messaggi e-mail ricevuti e memorizzati nel del telefono.
3. **Cancella tutti** : Consente di eliminare un messaggio selezionato.

NOTA







- Vengono recuperati fino ad un massimo di 20 messaggi.
- Le dimensioni dei messaggi ricevuti non devono superare i 200 KB (inclusi gli eventuali file allegati).

Inviati [Menu 1-3]

Consente di eliminare o modificare i messaggi inviati.

SMS

• Lettura dei messaggi

1. Selezionare un messaggio da eliminare tra i messaggi in uscita e premere  [OK].
2. Premere  e  per visualizzare il messaggio e premere  e  per selezionare il contenuto del messaggio. Se si seleziona l'icona dell'audio, il telefono può riprodurre suoni.
3. Selezionare  [Opzioni] e **Cancella** per eliminare un messaggio.





• Menu delle opzioni di lettura dei messaggi

Premere  [Opzioni] dalla lista dei **messaggi in uscita**.

- 1. Inoltra** : Consente di inoltrare un messaggio selezionato al mittente. È possibile modificare il messaggio.
- 2. Estrai numeri**: Se il messaggio selezionato contiene un numero di telefono (con più di 3 cifre), è possibile estrarlo e salvarlo nella rubrica. Inoltre, è possibile effettuare una chiamata usando questo numero di telefono.
- 3. Cancella** : Consente di eliminare il messaggio.

• Menu delle opzioni

Premere  [Opzioni] dalla lista dei messaggi.

- 1. Modifica** : Consente di modificare un messaggio selezionato.
- 2. Cancellazione multipla** : Premere il tasto  per selezionare uno o più messaggi, quindi premere il tasto  [Elimina] per eliminare i messaggi desiderati.
- 3. Cancella tutti** : Consente di eliminare tutti i messaggi ricevuti. Per eliminare tutti i messaggi, è richiesto il codice segreto.
- 4. Cancella** : Consente di eliminare un messaggio selezionato.



MMS

• Lettura dei messaggi

1. Premere  [OK] per visualizzare il messaggio selezionato.

• Menu delle opzioni di lettura dei messaggi



1. **Inoltra** : Consente di inoltrare un messaggio selezionato al mittente. È possibile modificare il messaggio.

• Menu delle opzioni dei messaggi in uscita

Selezionare la lista dei messaggi ricevuti e premere  [Opzioni].

1. **Modifica** : Consente di modificare un messaggio selezionato.
2. **Cancellazione multipla** : Consente di eliminare uno o più messaggi. Selezionare uno o più messaggi e premere  [Elimina].
3. **Cancella tutti**: Consente di eliminare tutti i messaggi ricevuti.
4. **Cancella** : Consente di eliminare un messaggio selezionato.

E-mail

1. Premere  [OK] per visualizzare un messaggio e-mail.
2. Selezionare un messaggio da eliminare e premere  [Cancella].

• Menu delle opzioni

Premere  [Opzioni] dalla lista dei messaggi

È possibile modificare o eliminare uno o più messaggi dai menu **Modifica**, **Cancella** o **Cancella tutti**.



Bozze messaggi [Menu 1-4]

I messaggi salvati come bozze o non inviati vengono salvati nelle bozze.



SMS

• Modifica dei messaggi

1. Selezionare un messaggio da modificare e premere  [OK].
2. È possibile modificare e inviare il messaggio.

• Menu delle opzioni



Premere  [Opzioni].

1. **Cancellazione multipla** : Premere il tasto  per selezionare uno o più messaggi, quindi premere il tasto  [Elimina] per eliminare i messaggi selezionati.
2. **Cancella tutti** : Dopo aver immesso il codice di sicurezza, vengono eliminati tutti i messaggi salvati come bozze.
3. **Cancella** : Consente di eliminare un messaggio selezionato.





MMS



• Modifica dei messaggi

1. Selezionare un messaggio da modificare e premere  [OK].
2. Premere  [OK] per inviare il messaggio o salvarlo temporaneamente.

• Menu delle opzioni delle bozze

1. **Cancellazione** : Premere il tasto  per selezionare uno o più messaggi, quindi premere il tasto  [Cancella] per eliminare i messaggi selezionati.
2. **Cancella tutti** : Vengono eliminati tutti i messaggi ricevuti.
3. **Informazioni**: Visualizza le dimensioni dei file allegati e l'ora in cui il messaggio è stato ricevuto.
4. **Cancella** : Consente di eliminare il messaggio selezionato.

E-mail

1. Premere  [OK] per modificare un Lista e-mail.
2. Premere  [Cancella] per eliminare un messaggio.

• Opzioni

Premere  [Opzioni] dalla lista dei messaggi ricevuti.

È possibile usare i menu **Modifica**, **Cancella** e **Cancella tutti**





Impostazioni [Menu 1-5]

Consente di selezionare le impostazioni desiderate per i messaggi.

SMS

- **Rapporto stato**

Impostando **Si** in questo menu, è possibile verificare se il messaggio è stato inviato correttamente.

1. Selezionare **Rapporto stato** e premere  [OK].
2. Premere **Si** per impostare il rapporto di recapito nel modo desiderato e premere  [OK]. Premere **No** per annullare l'impostazione effettuata.

- **Tipo messaggio**

Testo, Voce, Fax, Paging, X.400, E-mail, ERMES

Generalmente il tipo di messaggio è impostato su **Testo**.

Il testo può essere convertito in altri formati alternativi, compatibili con il dispositivo che riceve il messaggio.

Contattare il gestore di rete per la disponibilità di questa funzione.



- **Validità**

Questo servizio di rete consente di impostare il periodo di tempo durante il quale i messaggi di testo rimangono memorizzati nel centro messaggi.



• Centro messaggi

È possibile impostare il numero del centro servizi al momento di inviare un messaggio.

1. Premere  [OK]. Viene visualizzato l'indirizzo del centro servizi.
2. Premere  [Opzioni] e selezionare **Inserire numero** per impostare un nuovo centro servizi.

• Risposta pagata

È possibile addebitare il messaggio al mittente in caso di risposta del destinatario.

MMS

• Rapporto stato

- Richiesta rapporto

È possibile controllare se il messaggio in uscita è stato inviato correttamente.

- Invia rapporto

È possibile inviare un messaggio in caso di ricezione del messaggio o meno.



- **Replica pagata**

- **Richiesta rapporto**

- È possibile controllare se il messaggio in uscita è stato letto o meno.

- **Invia rapporto**

- È possibile inviare un messaggio in arrivo dopo averlo letto o meno.

- **Ricezione automatica**

Non visualizza l'avviso del messaggio in arrivo ma mostra direttamente il messaggio originale.

- **Validità**

Questo servizio di rete consente di impostare il periodo di tempo durante il quale i messaggi di testo rimangono memorizzati nel centro messaggi.

- **Timer messaggio**

Consente di inviare un messaggio ad un'ora stabilita.

È possibile scegliere di inviare il messaggio immediatamente oppure dopo 30 minuti, 1 ora, 5 ore o 1 giorno.

- **Connessione**

Impostare i parametri per il collegamento al server MMS.

1. **Descrizione punto di accesso** : È possibile inserire una breve descrizione del punto di accesso
2. **Nome utente** : Il nome utente da usare per accedere al nome del punto di accesso.
3. **Password** : La password da usare per accedere al nome del punto di accesso.



4. **Indirizzo MMSC** : Consente di impostare l'indirizzo MMSC principale e secondario.
5. **Indirizzo IP WAP** : Consente di impostare l'indirizzo del gateway WAP principale e secondario.
6. **Bearer** : Selezionare il bearer (trasporto GPRS o CSD) desiderato tramite il tasto  [Imposta]
 - **Nr. connessione** : Se si seleziona il bearer CSD è necessario inserire il numero da selezionare e la velocità di trasmissione.
 - **Nome punto di accesso** : Se si seleziona GPRS è necessario specificare il nome del punto di accesso MMS (fornito dall'operatore).

Impostazione E-mail

E' possibile impostare fino a 20 accounts di posta elettronica. Prima di poter utilizzare questo servizio è necessario impostare i parametri per la connessione GPRS (APN, nome utente e password) o CSD (numero di connessione, velocità, nome utente e password) richiesti dall' operatore del servizio e la modalità di collegamento preferita (GPRS o CSD). I dati per ogni e-mail account sono i seguenti

1. **Descrizione account** : Nome account di posta
2. **POP3 server** : Nome del server per la posta in arrivo
3. **Nome utente** : Nome utente richiesto dal server di posta
4. **Password** : Password richiesta dal server di posta
5. **SMTP server** : Nome del server per la posta in uscita
6. **Indirizzo e-mail** : Indirizzo associato all'account e-mail
7. **Opzioni di cancellazione** : Selezionare l'opzione di cancellazione desiderata





Messaggi di rete CB

I messaggi di rete (Messaggi Cell Broadcast CB) sono messaggi di testo inviati dal gestore della rete all'utente. La rete fornisce informazioni generali su tempo, traffico, taxi, farmacie e ospedali. Ogni tipo di informazioni corrisponde ad un numero, quindi è possibile contattare il fornitore del servizio. Quando si riceve un messaggio CB, è possibile visualizzare i seguenti sottomenu:

- **Si/No**

È possibile scegliere se ricevere o meno i messaggi CB.

- **Canali**

Se non si desidera creare nuovi argomenti, premere  [OK]. Selezionare il menu Nuovo premendo  [OK]. Se sono stati già creati nuovi argomenti, è possibile eliminarli, modificarli e attivarli premendo  [Opzioni].

- **Lingue**

È possibile selezionare la lingua desiderata premendo [Si] o [No]. Di conseguenza, i messaggi CB verranno visualizzati nella lingua selezionata.

Segreteria

Premendo  [Opzioni], è possibile controllare i seguenti menu delle opzioni.

- **Nuovo**

È possibile aggiungere un nuovo numero per il centro di posta vocale.



- **Cancella**

È possibile eliminare un numero per il centro di posta vocale.

- **Cancella tutti**







È possibile eliminare tutti gli indirizzi di posta vocale.

- **Modifica**

È possibile modificare l'indirizzo del centro di posta vocale.

Modelli [Menu 1-6]







Consente di aggiungere, modificare o eliminare modelli di messaggi.

1. Selezionare **Modelli** dal menu dei messaggi, quindi premere il tasto  [OK].
2. Selezionare il testo desiderato tra le frasi e le emoticon memorizzate, quindi premere il tasto  [OK].
3. È possibile visualizzare il testo memorizzato.
4. Per modificare il testo, premere  [Opzioni], quindi modificare il testo come desiderato e premere il tasto  [OK].
5. Per aggiungere un nuovo testo, premere il tasto  [Nuovo], quindi scrivere il testo desiderato e premere il tasto  [Salva].
6. Per eliminare un modello dalla lista di quelli memorizzati, premere il tasto **Opzioni**, quindi selezionare **Cancella** o **Cancella tutti** e premere il tasto  [OK].



Emoticon [Menu 1-7]

Consente di aggiungere, modificare o eliminare emoticon.

1. Selezionare **Emoticon** dal menu dei messaggi, quindi premere il tasto  [OK].
2. Selezionare l'emoticon desiderata tra quelle memorizzate, quindi premere il tasto  [OK].
3. È possibile visualizzare l'emoticon memorizzata.
4. Per modificare le emoticon, premere  [Opzioni], quindi modificare le emoticon come desiderato e premere il tasto  [OK].
5. Per aggiungere una nuova emoticon, premere il tasto  [Nuovo], quindi inserire la emoticon desiderata e premere il tasto  [Salva].
6. Per eliminare una emoticon dalla lista di quelle memorizzate, premere il tasto **Opzioni**, quindi selezionare **Cancella** o **Cancella tutti** e premere il tasto  [OK].



In questo menu è possibile controllare le informazioni relative alle chiamate, impostare alcuni servizi come il trasferimento di chiamata e l'invio del proprio numero, controllare il costo e la durata delle chiamate.

Registro chiamate [Menu 2-1]

È possibile controllare la lista delle chiamate perse, ricevute e inviate. Se la rete in uso supporta la funzione CLI (Calling Line Identification) vengono registrati i numeri di telefono delle chiamate perse e ricevute ed è possibile effettuare le seguenti operazioni:

- Effettuare una chiamata usando questo numero.
- Salvare il numero nella rubrica.
- Visualizzare la data e l'ora della chiamata.
- Inviare un messaggio e-mail, SMS o MMS usando il numero registrato.

Perse

Questo menu visualizza i numeri delle ultime chiamate perse. Tramite questo menu, è possibile effettuare una chiamata usando il numero registrato, salvarlo e visualizzare data e ora della chiamata.

Ricevute

Questo menu visualizza i numeri delle ultime chiamate ricevute. Tramite questo menu, è possibile effettuare una chiamata usando il numero registrato, salvarlo e visualizzare data e ora della chiamata.



Inviare

Questo menu visualizza i numeri delle ultime chiamate effettuate. Tramite questo menu, è possibile richiamare usando il numero registrato, salvarlo e visualizzare data e ora della chiamata.

Tutte

Tramite questo menu, è possibile visualizzare tutte le ultime chiamate recenti (perse, ricevute e inviate).

Trasferire chiamate [Menu 2-2]

Il servizio di trasferimento delle chiamate consente di deviare le chiamate voce, fax e dati su un altro numero. Per ulteriori informazioni, contattare il gestore di rete.

1. Premere  [Menu] in modalità standby.
2. Selezionare **Chiamate** e **Trasferire** per accedere al servizio di trasferimento delle chiamate.

Tutte voce

Trasferisce tutte le chiamate voce in ingresso al numero desiderato.

Se occupato

Trasferisce le chiamate voce quando il telefono è occupato in un'altra conversazione.



No risposta

Trasferisce le chiamate voce a cui non si risponde.

Non servito

Trasferisce le chiamate voce quando il telefono è spento o fuori servizio.

Tutte Fax

Trasferisce le chiamate Fax in ingresso verso un numero con una connessione fax.

Tutte Dati

Trasferisce le chiamate Dati in ingresso verso un numero con una connessione PC.

I sottomenu

I menu di trasferimento delle chiamate dispongono dei seguenti sottomenu:

- Si

Attiva il servizio di trasferimento per la condizione selezionata.

- No

Disattiva il servizio di trasferimento per la condizione selezionata.

• **Alla segreteria**

Attiva il servizio di trasferimento alla segreteria telefonica (servizio di rete).



- **Ad altro numero**

Richiede l'inserimento del numero di telefono alla quale si desidera trasferire le chiamate.

- **Verifica stato**

Verifica lo stato del servizio corrispondente.

Timer chiamate [Menu 2-3]

Questa funzione consente di visualizzare la durata delle chiamate in arrivo e in uscita. È possibile azzerare i timer della durata tramite il tasto **Reset**. L'operazione richiede l'inserimento del codice di sicurezza.

Ultima chiamata

Visualizza la durata dell'ultima chiamata.

Tutte

Visualizza la durata di tutte le chiamate.

Ricevute

Visualizza la durata delle chiamate ricevute.

Inviato

Visualizza la durata delle chiamate inviate.



Costi chiamate [Menu 2-4]

Questo servizio di rete (disponibile solo su alcune SIM card) consente di controllare i costi dell'ultima chiamata e i costi di tutte le chiamate. Per impostare e azzerare i contatori, è richiesto il codice PIN2.

Ultima chiamata

Questa funzione consente di visualizzare i costi dell'ultima chiamata.

Tutte

Questa funzione consente di visualizzare i costi di tutte le chiamate.

Imposta costi

Consente di modificare le impostazioni di visualizzazione dei costi delle chiamate. È necessario immettere il codice PIN per impostare la modalità di visualizzazione dei costi delle chiamate.

• Visualizza in

Vengono visualizzati i limiti dei costi delle chiamate in base alla valuta o alle unità di addebito desiderate. Contattare il gestore di servizi per i prezzi delle unità di addebito.

• Limite costi

Questo servizio di rete consente di limitare i costi delle chiamate in base alle unità di addebito selezionate.



- Si

Selezionare **Si**, per attivare il servizio. È possibile effettuare e ricevere chiamate addebitate purché il costo non superi il limite consentito.

- No

Se si seleziona **No**, il limite dei costi delle chiamate viene disattivato.

! NOTA

- Il costo effettivo delle chiamate che viene addebitato dal gestore di servizi può variare in base alle caratteristiche della rete, all'arrotondamento degli importi fatturati, alle imposte e così via.

Contatore dati GPRS [Menu 2-5]

È possibile controllare la quantità di dati trasferiti sulla rete tramite il contatore GPRS. Per azzerare i contatori è richiesto il codice di sicurezza.

Ultima dati inviati

visualizza il numero di byte inviati durante l'ultima sessione GPRS.

Ultima dati ricevuti

visualizza il numero di byte ricevuti durante l'ultima sessione GPRS.



Totale inviati

visualizza il numero totale di byte inviati.

Totale ricevuti

visualizza il numero totale di byte ricevuti.

Impostazioni [Menu 2-6]

Per impostare le opzioni relative alle chiamate  [OK] in questo menu.

Avviso di chiamata

Permette di ricevere una seconda chiamata mentre ci si trova già in conversazione.

- **Attiva**

Attiva il servizio corrispondente.

- **Disattiva**

Disattiva il servizio corrispondente.

- **Verifica stato**

Verifica lo stato del servizio.



Invia numero

(a seconda della rete e del tipo di abbonamento)

È possibile inviare o meno il proprio numero di telefono all'interlocutore in base all'impostazione di questa funzione.

• Impostazione rete

Se si seleziona questa voce, è possibile inviare il proprio numero di telefono in base all'impostazione del servizio sulla linea 1 o sulla linea 2.

• Si





Se si seleziona **Si** viene inviato il proprio numero di telefono all'interlocutore, ovvero, il numero di telefono verrà visualizzato sul display del telefono dell'interlocutore.

• No

Se si seleziona **No** il proprio numero non viene inviato.

Rifiuta (Numeri indesiderati)







È possibile includere in una lista i numeri delle chiamate in arrivo indesiderate.

1. Selezionando **Disattivare** e premendo  [OK], la lista non viene considerata.
2. Selezionando **Rifiuta da lista** e premendo  [Imposta], è possibile visualizzare, cancellare ed aggiungere numeri nella lista delle chiamate indesiderate. Premere  [Nuovo] per inserire il numero di telefono del quale si desidera rifiutare le chiamate.
3. È possibile rifiutare tutte le chiamate in arrivo selezionando **Rifiuta tutte** e premendo  [OK].









Risposta automatica

Se non si può ricevere una chiamata, è possibile impostare la funzione di risposta automatica dopo un certo numero di squilli.

1. È possibile impostare questa funzione su **Si** o **No** premendo i tasti  e .
2. È possibile selezionare una modalità scegliendo tra modo normale, guida o utente o auricolare premendo i tasti  e .
3. Dopo aver selezionato una modalità, premere il tasto  [OK].
4. Se si desidera ascoltare, registrare o cancellare il messaggio di risposta, premere  [Opzioni] e selezionare il comando desiderato.

Messaggio attesa

È possibile mettere una chiamata in attesa per un certo periodo di tempo e attivare un messaggio di risposta automatica.

1. È possibile impostare questa funzione su **Si** o **No** premendo i tasti  e .
2. È possibile selezionare una modalità scegliendo tra modo normale o Utente premendo i tasti  e .
3. Dopo aver selezionato una modalità, premere il tasto  [OK].
4. Se si desidera ascoltare, registrare o cancellare il messaggio di risposta, premere  [Opzioni] e selezionare il comando desiderato.



Riselezione

- **Si**

Se questa funzione è attivata, il numero composto viene richiamato automaticamente in caso di mancato collegamento o rete occupata.

- **No**



In questo caso, il telefono non effettuerà altri tentativi di richiamare il numero composto in caso di mancato collegamento o rete occupata.

Modo risposta

- **Tasto INVIO**

Se si seleziona questa voce, è possibile rispondere ad una chiamata solo premendo il tasto  a telefono aperto.

- **Folder attivo**

Se si seleziona questa voce, è possibile rispondere ad una chiamata aprendo il folder del telefono. Se il telefono è già aperto, è possibile ricevere la chiamata premendo un tasto qualsiasi, tranne  [FINE] e  [Rifiuta].

Allarme durata



Se si seleziona **Si**, la durata della chiamata verrà notificata tramite un segnale acustico ad intervalli di un minuto.



In questo menu disponibili varie funzioni, come la fotocamera, la videocamera, galleria delle immagini e un riproduttore di filmati multimediali.

Fotocamera [Menu 3-1]

Fotocamera



1. Selezionare **Fotocamera** quindi premere il pulsante  [OK].
2. Inquadrare il soggetto che si desidera riprendere, quindi premere  [OK].
3. Premere il pulsante  [Galleria] per visualizzare le immagini acquisite.

NOTA

- Quando si supera la capacità di memoria della fotocamera, le immagini non vengono salvate e si riceve un messaggio di avviso.

• **Formato**

Regola le dimensioni dell'immagine da catturare.





1. Premere il tasto  [Formato].
2. Selezionare le dimensioni dell'immagine da salvare, quindi premere  [OK].

NOTA

- **Immagine grande** : 352 x 288 (CIF)
- **Immagine media** : 176 x 180 (LCD)
- **Immagine piccola** : 176 x 144 (QCIF)



Videocamera [Menu 3-2]

1. Selezionare **Videocamera**, quindi premere  [OK].
2. Inquadrare il soggetto che si desidera riprendere, quindi premere  [Nuovo]. Il tempo disponibile per la ripresa del filmato è indicato nella sezione inferiore del display. Per salvare il filmato una volta terminata la ripresa, premere il pulsante  [Salva].
3. Per visualizzare il filmato ripreso, premere  [Player].





NOTA

- La registrazione viene interrotta automaticamente una volta superato il tempo disponibile. Il limite di tempo viene fissato tenendo conto della dimensione massima consentita per inviare il filmato via MMS a seconda dell'operatore.



Galleria immagini [Menu 3-3]

Permette di visualizzare le immagini ricevute o quelle riprese tramite la fotocamera. Selezionare **Galleria immagini** nel menu Multimedia, quindi premere  [OK].



Visualizzazione immagini

1. Selezionare l'immagine piccola che si desidera visualizzare utilizzando i tasti , ,  e , quindi premere  [Vista].
2. Il titolo dell'immagine verrà indicato nell'apposita riga del display e verrà visualizzata l'immagine ingrandita.





- Una volta visualizzata l'immagine ingrandita, utilizzare i tasti  o  per visualizzare l'immagine successiva o precedente.

Cancellazione immagini



- Selezionare l'immagine che si desidera eliminare dall'elenco delle immagini, quindi premere il tasto  [Opzioni].
- Selezionare **Cancella** dall'elenco delle opzioni, quindi premere  [OK] e confermare l'eliminazione dell'immagine.
- Per eliminare tutte le immagini della galleria, selezionare **Cancella tutti** dall'elenco delle opzioni, quindi premere  [OK] e confermare l'eliminazione.

Utilizzo di immagini come sfondo display

È possibile utilizzare una immagine come sfondo del display in modalità standby.



- Selezionare l'immagine da utilizzare dall'elenco delle immagini, quindi premere il tasto  [Opzioni].
- Selezionare **Sfondo** dall'elenco delle opzioni, quindi premere  [OK].

Rinomina

- Selezionare il file di cui si desidera modificare il titolo, quindi premere il tasto  [Opzioni].
- Selezionare **Rinomina** dall'elenco delle opzioni, quindi premere  [OK].
- Immettere il nuovo titolo dell'immagine, quindi premere  [OK] per applicare la modifica.



Informazioni file

1. Selezionare il file dell'immagine dall'elenco delle immagini, quindi premere il tasto  [Opzioni].
2. Selezionare **Informazioni file** dall'elenco delle opzioni, quindi premere  [OK].
3. Vengono indicati il nome e le dimensioni del file selezionato.

Invio immagini tramite MMS

I messaggi multimediali consentono di inviare l'immagine corrente dalla galleria delle immagini.

1. Per inviare l'immagine in un messaggio multimediale selezionare il file dell'immagine che si desidera inviare, quindi premere il tasto  [MMS].



Immettere il destinatario, il titolo del messaggio ed eventuali altre informazioni, quindi inviare il messaggio multimediale (consultare la sezione Messaggi –MMS per ulteriori informazioni sulla composizione di nuovi messaggi e di messaggi multimediali).

Media player [Menu 3-4]



Contiene funzioni per la riproduzione, la cancellazione e il cambio nome dei file video. Il Media Player integrato è compatibile con il formato file MPEG-4. Selezionare **Media player** dal menu Multimedia, quindi premere  [OK].

1. Selezionare il file video che si desidera riprodurre dal relativo elenco, quindi premere  [Play].
2. Il tempo di riproduzione è indicato nella sezione inferiore destra del display e consente di visualizzare la riproduzione in corso dalla barra di stato.



3. Premere il tasto  [II] per interrompere la riproduzione del video. Premere  [▶] per riprendere la riproduzione dal punto in cui era stata interrotta.
4. Premere il tasto  [Lista] per interrompere la riproduzione e visualizzare l'elenco dei file video.



Muoversi al file seguente o precedente

1. Premere il tasto  [Opzioni] durante la riproduzione del video, quindi selezionare **File seguente** per passare al file successivo.
2. Premere il tasto  [Opzioni] durante la riproduzione del video, quindi selezionare **File precedente** per spostarsi al file precedente.

NOTA



- I file video sono ordinati in base alla data di creazione.
- Tenere premuto il tasto per alcuni secondi per spostarsi al file precedente. Allo stesso modo, tenere premuto il tasto per alcuni secondi per spostarsi al file seguente.

Eliminazione File Video



1. Selezionare il file video che si desidera eliminare dal relativo elenco, quindi premere  [Opzioni].
2. Selezionare **Cancella** dall'elenco delle opzioni, quindi premere  [OK] e confermare l'eliminazione.
3. Per eliminare tutti i file video dal relativo elenco, selezionare **Cancella tutti** dall'elenco delle opzioni, quindi premere  [OK] e confermare l'eliminazione.



Rinomina File Video

1. Selezionare il file di cui si desidera modificare il nome, quindi premere il tasto  [Opzioni].
2. Selezionare **Rinomina** dall'elenco delle opzioni, quindi premere  [OK].
3. Immettere il nuovo nome del file video, quindi premere  [OK].

Informazioni file

1. Selezionare il file video dal relativo elenco, quindi premere il tasto  [Opzioni].
2. Selezionare **Informazioni file** dall'elenco delle opzioni, quindi premere  [OK].
3. Vengono indicati il nome e la data di creazione del file.

Invio File Video in un messaggio multimediale

1. Il file video selezionato dall'elenco può essere inviato mediante un messaggio multimediale.
2. Utilizzare i messaggi multimediali per selezionare il file video che si desidera inviare, quindi premere il tasto  [MMS].
3. Immettere il destinatario, il titolo del messaggio ed eventuali altre informazioni, quindi inviare il messaggio multimediale (consultare la sezione Messaggi –MMS per ulteriori informazioni sulla composizione di nuovi messaggi e di messaggi multimediali).



Questo telefono include un browser WAP (Wireless Application Protocol). Selezionare il menu **Internet** dal menu principale o premere il tasto di accesso a Internet per accedere al menu.

! NOTA

- **Che cos'è la tecnologia WAP?**

Il termine **WAP** si riferisce ad un tipo di accesso a Internet. Tramite il telefono, è possibile accedere a Internet e cercare informazioni su giochi, tempo libero, attività varie, titoli azionari, notizie, meteo e altro ancora in qualsiasi momento e da qualsiasi luogo.

Home [Menu 4-1]

Consente di collegarsi alla homepage configurata nel profilo attivato.

Preferiti [Menu 4-2]

Selezionare l'indirizzo WEB desiderato e premere il tasto  [Opzioni] per scegliere una delle seguenti opzioni.

- **Modifica** : Per modificare il titolo e l'indirizzo di un sito Web.
- **Cancella** : Per eliminare il sito Web selezionato.
- **Cancella tutti** : Per eliminare tutti i siti Web.
- **Nuovo** : Per salvare un nuovo sito Web manualmente.



! NOTA

- Se ancora non è stato salvato alcun indirizzo Web, è disponibile solo il menu aggiungi **Nuovo**.

Impostazioni [Menu 4-3]

Prima di avviare il collegamento ad internet è necessario configurare i parametri necessari (dipendono dall'operatore utilizzato e dai servizi desiderati). È possibile creare fino a 9 profili di accesso. Per accedere alla scrittura o modifica di un profilo premere il tasto  [Imposta].

Homepage

Questa opzione consente di inserire l'indirizzo (URL) del sito che si desidera impostare come homepage. Non è necessario digitare "http://" prima dell'indirizzo in quanto il browser WAP lo aggiunge automaticamente.

Indirizzo IP

Immettere l'indirizzo IP del gateway al quale collegarsi.

Modo di connessione

Selezionare il metodo di connessione richiesto dal WAP gateway.



Sicurezza

Questa opzione può essere impostata su No o Sì, a seconda del gateway e del servizio utilizzato. Se si desidera stabilire un collegamento sicuro, scegliere Sì. In caso contrario, scegliere No. L'impostazione dipende dal tipo di servizio utilizzato. Il collegamento sicuro funziona solo se il WAP gateway supporta questa opzione.

Time out

Una volta impostato un tempo limite (10~600 sec), il collegamento verrà interrotto se non vi è stata ricezione o trasmissione di dati.

Bearer

E' possibile utilizzare l'accesso CSD o GPRS. Premere il tasto **Imposta** per inserire i dati necessari che dipendono dalla scheda SIM e dall'operatore di rete utilizzato.

• GPRS

- APN :

Immettere il nome del punto di accesso per collegarsi alla rete esterna.

- Nome & Password :

Immettere l'ID utente e la password per collegarsi al gateway.

• CSD

- Numero :

Immettere il numero per il collegamento al gateway.

- Nome & Password :

Immettere l'ID utente e la password per collegarsi al gateway.



- Velocità :

È possibile selezionare la velocità di trasmissione dei dati (11400 bps o 9600 bps).

- Tipo chiamata :

È possibile selezionare la modalità ISDN o analogica.

Vai ad indirizzo [Menu 4-4]

Consente di collegarsi direttamente al sito desiderato. Prima del collegamento, è necessario immettere l'indirizzo URL del sito.

Svuota cache [Menu 4-5]

Consente di cancellare il contenuto della memoria cache.

• Ricezione suonerie

Si possono scaricare sino a 10 nuove suonerie tramite il browser WAP da siti che supportano questo servizio. L'ultima suoneria viene cancellata quando si scaricano ulteriori suonerie. Le suonerie si possono utilizzare tramite il menu **Profili**.

Quando si riceve una suoneria ne viene proposto l'ascolto.

1. Selezionando [Play] la suoneria viene riprodotta e viene chiesto se si desidera salvarla.
2. Se non si seleziona [Play] viene comunque chiesto se si desidera salvare la suoneria. Se la suoneria non viene salvata verrà cancellata dalla memoria del telefono.







Questo menu include le funzioni Rubrica, Agenda, Attività e Memo.

Rubrica [Menu 5-1]

Accedere a questo menu selezionando **Agenda** e quindi **Rubrica**.

Aggiungi nuovo

Tramite questa funzione è possibile aggiungere una nuova voce alla rubrica. Selezionare **Aggiungi nuovo** dal menu, quindi premere  [OK].

1. Selezionare Telefono o SIM
2. Nella SIM è possibile specificare il **nome** ed il **numero** per ogni contatto.
3. Premere  [Salva] per salvare il contatto nella rubrica SIM. Nel Telefono si possono includere diversi campi (nome, numero, e-mail etc).
 1. Spostarsi su **Nome** e immettere il nome.
 2. Spostarsi su **Numero** e immettere il numero.
 3. Tramite il tasto  [Opzioni] è possibile associare il numero ai tasti a selezione rapida. Selezionare un tasto disponibile e premere  [OK]. Spostarsi sugli altri campi desiderati ed inserire i dati richiesti. È possibile immettere più contatti o indirizzi e-mail.
 4. Spostarsi su **E-mail** e inserire l'indirizzo e-mail desiderato.
 5. Spostarsi su a **Gruppo** e selezionare il gruppo desiderato.
 6. Spostarsi su **Memo** per scrivere un'annotazione.
 7. Spostarsi su **Immagine** e premere  [Imposta]. A questo punto, è possibile specificare un'immagine dalla galleria immagini o registrarla direttamente.



8. Spostarsi a **Suoneria** e premere [Imposta], quindi selezionare la suoneria desiderata.
9. Premere [Salva] per salvare il contatto nella rubrica.

NOTA

- Per cancellare tutti i numeri e le lettere immesse, tenere premuto il tasto per alcuni secondi.

Icone per la registrazione dei contatti

	Descrizione		Memo
	Numero di telefono		Immagine
	Indirizzo e-mail		Suoneria
	Gruppo		

Icone per i numeri di telefono



	Numero di telefono		Ufficio
	Cellulare		Cercapersona
	Abitazione		Fax









Cerca

Consente di eseguire ricerche in base al nome, al numero del contatto e al gruppo. Per accedere a questo menu dal modo standby premere il tasto **Cerca**.

• Per nome







1. Selezionare Cerca dal menu Rubrica.
2. Per cercare un nome immettere le iniziali del nome e premere  [OK].
3. La ricerca viene eseguita tra tutti i nomi presenti nel telefono e nella scheda SIM.
4. Per visualizzare i dettagli del contatto, selezionare il nome dall'elenco dei risultati della ricerca e premere  [OK].
Premere  [OK] per tornare all'elenco dei risultati della ricerca.

• Per gruppo





1. Selezionare **Cerca** dal menu, quindi premere  [OK].
2. Premere il tasto  o  per selezionare l'opzione **Gruppi**, quindi scegliere un gruppo e premere  [OK].
3. La ricerca viene eseguita tra tutti i numeri presenti nel telefono e nella scheda SIM.
4. Per visualizzare i dettagli del contatto, selezionare il nome dall'elenco dei risultati della ricerca e premere  [OK].
Premere  [OK] per tornare all'elenco dei risultati della ricerca.



• Per contatto

1. Selezionare **Cerca** dal menu, quindi premere  [OK].
2. Premere il tasto  o  per selezionare **Contatti**, quindi immettere le iniziali desiderate e premere  [OK].
3. La ricerca viene eseguita tra tutti i numeri presenti nel telefono e nella scheda SIM.
4. Per visualizzare i dettagli del contatto, selezionare il nome dall'elenco dei risultati della ricerca e premere  [OK].
Premere  [OK] per tornare all'elenco dei risultati della ricerca.

• Gruppi

1. Selezionare **Gruppi** chiamata dal menu della Rubrica.
2. Per aggiungere un nuovo gruppo, premere  [Opzioni] e selezionare **Nuovo**.
3. Per eliminare un gruppo, selezionare il gruppo e premere  [Opzioni], quindi selezionare **Cancella**.
4. Per modificare il nome di un gruppo, selezionare il gruppo e premere  [Rinomina].
5. Per modificare la melodia associata al gruppo, selezionare il gruppo e premere  [Opzioni], quindi selezionare **Tono gruppo**.

• Chiamate con i numeri della ricerca

1. Per effettuare una chiamata, selezionare un numero dall'elenco dei risultati della ricerca e premere .



- **Modifica, invio, copia e spostamento del numero di un contatto**



Premere  [Opzioni] per scegliere tra una serie di funzioni.

1. **Modifica** : Modifica i dettagli del numero di un contatto.
2. **Invio messaggio** : Consente di inviare un messaggio, un messaggio multimediale o una e-mail al numero desiderato.
3. **Copia** : Copia il numero del contatto selezionato nella scheda SIM o nel telefono.
4. **Sposta** : Sposta il numero del contatto selezionato nella scheda SIM o nel telefono.
5. **Cancella** : Elimina il numero dalla rubrica.



Selezione rapida

Per effettuare le chiamate in modo più agevole, è possibile configurare l'opzione di selezione rapida per i numeri utilizzati con maggiore frequenza.

- **Visualizzazione dei dettagli relativi a un tasto di selezione rapida**



1. Selezionare **Selezione rapida** dal menu **Rubrica**, quindi premere  [OK].
2. Per visualizzare i dettagli relativi a una selezione rapida, selezionare una voce del relativo elenco e premere  [OK].

- **Assegnazione dei tasti per la selezione rapida**

1. Selezionare **Selezione rapida** dal menu **Rubrica**, quindi premere  [OK].
2. Selezionare il tasto disponibile per la chiamata rapida e premere  [Assegna].
3. Selezionare un numero di telefono dalla rubrica da assegnare al tasto selezione rapida e premere  [OK].



• Eliminazione e spostamento dei numeri

1. Selezionare **Selezione rapida** dal menu **Rubrica**, quindi premere  [OK].
2. Per cancellare le assegnazioni per le selezioni rapide esistenti, selezionare quelle che si desidera eliminare, quindi premere  [Opzioni] e selezionare **Cancella**.
3. Per cancellare tutte le assegnazioni esistenti, selezionare **Cancella tutti**.
4. Per spostare le assegnazioni esistenti, selezionare **Sposta**, quindi selezionare il tasto vuoto desiderato.

Cancella rubrica





Consente di eliminare tutti i contatti memorizzati nella memoria del telefono e nella scheda SIM.

1. Selezionare **Cancella rubrica** dal menu, quindi premere  [OK].
2. Selezionare **Telefono** per eliminare tutti i contatti memorizzati nel telefono. Viene richiesto l'inserimento del codice sicurezza del telefono.
3. Selezionare **SIM** per eliminare tutti i contatti memorizzati nella SIM. Viene richiesto l'inserimento del codice PIN della SIM.



Numeri servizio SDN

Utilizzare questa funzione per accedere ad un particolare elenco di numeri di servizio forniti dal proprio gestore di rete (se supportato dalla scheda SIM).

1. Selezionare **Numeri servizio** nel menu rubrica e premere  [OK].
2. Utilizzare i tasti  e  per selezionare un servizio, quindi premere  [INVIO].

Copia tutto

Consente di copiare i contatti dalla memoria del telefono cellulare alla scheda SIM e viceversa.

1. Selezionare **Copia tutto** dal menu, quindi premere  [OK].
2. Selezionare **Telefono** → **SIM** o **SIM** → **Telefono** e immettere il PIN o il codice del telefono.

Sposta tutto







Consente di spostare i contatti dalla memoria del telefono cellulare alla scheda SIM e viceversa.

1. Selezionare **Copia tutto** dal menu, quindi premere  [OK].
2. Selezionare **Telefono** → **SIM** o **SIM** → **Telefono** e immettere il PIN o il codice del telefono.









Agenda [Menu 5-2]

Consente di aggiungere o eliminare gli eventi programmati e impostare la ripetizione di eventi e gli avvisi.

1. Selezionare **Agenda**, quindi premere  [OK].
2. Premere i tasti ,  o  e il tasto  per selezionare la data da visualizzare, quindi premere  [OK].
3. Selezionare l'evento programmato dal relativo elenco in base alla data corrispondente.
4. È possibile visualizzare il titolo, il nome, la ripetizione e l'impostazione dell'avviso e della suoneria in base alla data e all'evento corrispondente.

NOTA

Una data con una attività già impostata appare sottolineata. È inoltre possibile spostare la data nel modo seguente:

-  : Giorno precedente
-  : Giorno successivo
-  : Mese precedente
-  : Mese successivo
-  : Oggi
-  : Anno precedente
-  : Anno successivo







Icone dell'agenda	
	Titolo
	Ora
	Ripetizione
	Avviso
	Suoneria
	Dato in agenda

Aggiungi

1. Selezionare **Aggiungi** e inserire i dati dell'attività, quindi premere [Salva].
2. Selezionare **Soggetto** e immettere i dati desiderati.
3. Selezionare l'orario desiderato.
5. Selezionare la frequenza di **Ripetizione**, tra una delle seguenti opzioni: **Singola**, **Giornaliera**, **Settimanale**, **Mensile** o **Annuale**.
6. Selezionare l'allarme se desiderato tra una delle seguenti opzioni: **No Allarme**, **In orario**, **15 min prima**, **30 min prima**, **1 ora prima**, **1 giorno prima**, **3 giorni prima** o **7 giorni prima**.
7. Selezionare la suoneria desiderata per l'allarme.
8. Premere [OK] per registrare l'attività.



Opzioni agenda

1. Selezionare **Agenda**, e premere  [Opzioni].
2. **Oggi** : Visualizza la data odierna. Selezionare **Oggi**, quindi premere  [OK].
3. **Vai a data** : Si sposta alla data specificata dall'utente. Immettere la data, quindi premere  [OK].
4. **Cerca** : Immettere la parola da cercare, quindi premere  [OK].
5. **Cancella** : Selezionare **Cancella vecchi** per eliminare tutti gli appuntamenti precedenti. Per eliminare gli appuntamenti relativi a un periodo di tempo specifico, selezionare **Cancella periodo**. Per eliminare tutti gli appuntamenti, selezionare **Cancella tutti**, quindi immettere il codice di sicurezza del telefono.
6. **Vacanze** : Nell'impostazione degli appuntamenti è possibile tenere conto dei periodi di vacanza.



NOTA

- L'opzione **Vacanze** viene visualizzata quando non ci sono vacanze impostate. Se il giorno visualizzato è un giorno impostato come vacanza l'opzione diventa **Reset vacanze**, e selezionando questa opzione la vacanza programmata viene cancellata.





Da fare [Menu 5-3]

Consente di aggiungere, modificare ed eliminare attività da svolgere.

1. Selezionare **Da fare** dal menu **Agenda**, quindi premere  [OK].
2. Selezionare l'attività desiderata dal relativo elenco per visualizzarne i dettagli.
3. Premere  [OK] per tornare all'elenco.

Per memorizzare una nuova attività:

1. Premere il tasto  [Nuovo] dall'elenco delle attività.
2. Selezionare e configurare l'attività da eseguire specificando un titolo, la data e un memo.
3. Premere  [Salva] per salvare l'attività inserita.

NOTA

- Per le attività completate non è disponibile l'opzione **Eseguito**.
- Per le attività da completare non è disponibile l'opzione **Non ancora**.

Opzioni

1. Selezionare l'attività dal relativo elenco, quindi premere  [Opzioni].
2. **Cancella** : Selezionare questa voce per eliminare l'attività corrispondente.
3. **Cancella tutti** : Selezionare questa voce per eliminare tutte le attività.





- 4. **Eseguito** : Selezionare questa voce per contrassegnare un'attività come completata.
- 5. **Non ancora** : Selezionare questa voce per ripristinare un'attività completata.
- 6. **Vedi calendario** : Selezionare questa voce per visualizzare il calendario completo.
- 7. **Nuovo** : Consente di aggiungere nuove attività.



Memo [Menu 5-4]

Consente di salvare, eliminare e modificare i memo.

Visualizzazione

1. Selezionare **Memo** dall'elenco dell'agenda/memo, quindi premere  [OK].
2. Selezionare il memo che si desidera visualizzare dal relativo elenco, quindi premere  [OK].

Aggiungere un nuovo memo



1. Premere il tasto  [Nuovo] dall'elenco dei memo o selezionare **Nuovo** dal menu delle opzioni.
2. Configurare un memo, quindi premere  [Salva] per salvarlo.



Cancellare

1. Selezionare il memo che si desidera eliminare dal relativo elenco, quindi premere  [Opzioni].
2. Selezionare **Cancella** per eliminare il memo selezionato.
3. Selezionare **Cancella** e immettere il codice di sicurezza per eliminare tutti i memo in elenco.

Modifica

1. Selezionare il memo che si desidera modificare dal relativo elenco, quindi premere  [OK].
2. Premere il tasto  [Cambia] per modificare il memo selezionato.

Blocco/Sblocco memo

1. Selezionare il memo che si desidera modificare e premere  [Opzioni].
2. Selezionare **Blocca** per bloccare un memo.
3. Selezionare **Sblocca** per sbloccare un memo. Per modificare un memo bloccato è necessario immettere il codice di sicurezza.



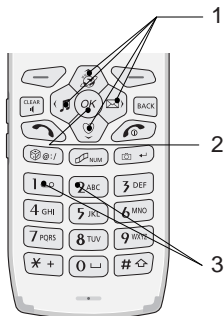

Uso dei tasti nei giochi



- 1. Tasto di navigazione** : Consente di spostarsi all'interno dei menu.
- 2. Tasto di conferma** : Consente effettuare le selezioni all'interno dei menu.
- 3. Tasti numerici** : Consentono di avviare i giochi o spostarsi a un gioco.













Avvio giochi

- Selezionare **Start Game** per iniziare una nuova partita, inserire il proprio nome tramite i tasti  e  e premere  per iniziare.
- Selezionare **Option** per cambiare le impostazioni dei giochi.
- Selezionare **Hall of Fame** per visualizzare i migliori punteggi.
- Selezionare **Exit** per uscire dal menu giochi.



Questo menu offre utili funzioni come la sveglia, la calcolatrice, il fuso orario, il convertitore, il cronometro e la casella contenente i memo vocali.











Sveglia [Menu 7-1]

1. Selezionare **Sveglia** dal menu delle accessori, quindi premere  [OK].
2. Viene indicata l'ora corrente della quale tenere conto per impostare la sveglia.
3. Premere il pulsante  o  oppure premere  [Imposta] per attivare o disattivare la sveglia.
4. Immettere l'orario di attivazione della sveglia.
5. Premere  o  oppure premere il pulsante  [Imposta] per selezionare una delle 5 modalità disponibili.
6. Premere  e  oppure premere il pulsante  [Imposta] per selezionare la suoneria.
7. Premere  [Salva] per salvare le impostazioni della sveglia.
8. Quando l'allarme si attiva premere il tasto  o chiudere il folder per disattivarlo. Premendo il tasto  [Posponi] o non facendo nulla l'allarme verrà ripetuto dopo 5 minuti. L'allarme verrà ripetuto al massimo 6 volte.





Calcolatrice [Menu 7-2]

Consente di eseguire operazioni di addizione (+), sottrazione (-), moltiplicazione (x) e divisione (\div).

1. Selezionare **Calcolatrice** dal menu delle **Accessori**, quindi premere  [OK].
2. Immettere i numeri.
3. Premere  (+),  (-),  (x)  e (\div).
4. Premere  [.] .
5. Premere  [=].
6. Premere  [0].
7. Premere  per convertire i numeri negativi in positivi e viceversa.
8. Premere  [AC] per inizializzare la calcolatrice.

Fusi orari [Menu 7-3]

Consente di visualizzare gli orari delle principali città del mondo.







1. Selezionare **Fusi orari** dal menu delle **Accessori**, quindi premere  [OK].
2. Premere  e  per visualizzare gli orari delle principali città del mondo.
3. Per selezionare la propria città selezionare OK.









Convertitore [Menu 7-4]

Consente di convertire valute straniere e misure di lunghezza, superficie, peso e volume.

Conversione delle valute

1. Selezionare **Valuta** dal menu delle **Accessori**, quindi premere  [OK].
2. Premere  o  per selezionare l'opzione **Locale o Straniera** e immettere il valore.
3. Premere il pulsante  [Cambio] per immettere il tasso di cambio.
4. Premere  [OK] per visualizzare il risultato della conversione.
5. Per immettere un nuovo valore, premere  [AC].

Conversione di misure di lunghezza, superficie, peso e volume

1. Selezionare **Convertitore** dal menu **Accessori**, quindi premere  [OK].
2. Selezionare un'opzione tra **Lunghezza, Area, Peso e Volume** dall'elenco del convertitore.
3. Premere  o  per selezionare un'opzione di conversione, quindi immettere il valore.
4. Premere  [Unità] per selezionare la misura che si desidera convertire.
5. Premere  [OK] per visualizzare il risultato della conversione.
6. Per immettere un nuovo valore, premere  [Reset].









Timers [Menu 7-5]

Consente di utilizzare le funzioni Contatore giorni e Cronometro.



Contatore giorni

Indica il numero di giorni restanti alla data fissata per un particolare evento.



1. Selezionare Contatore giorni dall'elenco di opzioni del menu **Timers**, quindi premere  [Select].
2. Selezionare l'evento desiderato, quindi premere  [OK] per visualizzare il numero di giorni restanti.
3. Per eliminare l'evento o tutti gli eventi, premere il tasto  [Opzioni] dall'elenco del contatore, quindi selezionare **Cancella** o **Cancella tutti**.
4. Per aggiungere un evento, premere  [Nuovo] dall'elenco del contatore.
5. Per effettuare una modifica, selezionare l'evento desiderato dall'elenco, quindi premere  [OK] e infine  [Modifica] per modificare l'evento.

Cronometro

Consente di utilizzare la funzione cronometro.





1. Selezionare **Cronometro** dal menu del **Timer**, quindi premere  [OK].
2. Premere  [Start] per avviare il cronometro.
3. Premere  [Giro] mentre il cronometro è in funzione per registrare il tempo.





4. Premere  [Stop] per fermare il cronometro.
5. Per riavviare il cronometro mentre è in pausa, premere  [Restart].
6. Premere  [Reset] per ripartire dall'inizio.

Memo vocale [Menu 7-6]

Registrazioni vocali



1. Se si desidera eseguire una registrazione vocale, premere  [Registra], oppure premere  [Opzioni] e selezionare **Registra**.
2. Iniziare la registrazione vocale.
3. Quando si desidera terminare la registrazione, premere  [Stop].
4. Se si desidera cancellare la registrazione, premere  [Opzioni] e selezionare Cancellare.

Assegnazione di un nuovo nome al file vocale



1. Selezionare il file di cui si desidera modificare il nome, quindi premere il pulsante  [Opzioni].
2. Selezionare **Rinomina** dall'elenco delle opzioni, quindi premere  [OK].
3. Immettere il nuovo nome del file vocale, quindi premere il pulsante  [Salva].



Riproduzione di una registrazione vocale

1. Premere  [Play].
2. Per interrompere la riproduzione, premere  [Stop].



Eliminazione di una registrazione vocale

1. Selezionare la registrazione vocale che si desidera eliminare.
2. Premere  [Opzioni].
3. Selezionare **Cancella**, quindi premere  [Si].
4. Se si desidera eliminare tutte le registrazioni vocali, selezionare **Cancella tutti**, quindi premere  [Si].



PC Sync [Menu 7-7]

PC Sync è un programma che consente di scambiare dati tra PC e telefono tramite un cavo dati.

• Scambio di dati

1. Selezionare PC Sync dal menu delle utilità e premere  [OK].
2. Per avviare lo scambio dei dati, premere  [OK].

• Selezione della modalità di invio

1. Selezionare PC Sync e premere  [OK].
2. Premere  [Imposta] e selezionare Seriale o IrDA, quindi premere  [OK].

Gestione contenuti [Menu 7-8]

Il programma di Gestione contenuti permette di trasferire dati dal telefono a un PC e viceversa.



Consente di impostare l'ora, la data, il display e le opzioni di sicurezza del telefono nonché la lingua dei messaggi sul display e altre opzioni.

Profili audio [Menu 8-1]

E' possibile impostare e modificare il profilo audio desiderato per la suoneria, la tastiera e gli allarmi di ricezione messaggi

Si può selezionare uno dei profili già impostati (alcuni personalizzabili) oppure impostare due profili personali.

Selezionare il profilo desiderato e premere OK. A seconda del profilo si presentano le seguenti opzioni:

- **Imposta**

Consente di modificare i valori nei sottomenu del menu dei profili.

- **Mostra**

Consente di visualizzare le impostazioni di un profilo che non si può modificare.

NOTA

- Se si collega l'auricolare o il kit vivavoce al telefono, verrà selezionato automaticamente il corrispondente menu di ciascun profilo.



• Gruppo di sottomenu dell'opzione **Imposta**

Il menu **Imposta** dispone dei seguenti sottomenu:

- **Avviso chiamate**

Consente di impostare il tipo di avviso per le chiamate in arrivo in base all'ambiente.

- **Tipo suoneria**

Consente di impostare la suoneria in base all'ambiente.

- **Volume suoneria**

Consente di impostare il volume della suoneria in base all'ambiente.

- **Avviso messaggi**

Consente di impostare il tipo di avviso per i messaggi in arrivo in base all'ambiente.

- **Tono messaggi**

Consente di impostare il tono di avviso per i messaggi in arrivo.

- **Allarme**

Consente di impostare l'attivazione o meno dell'allarme

- **Allarme per**

Consente di impostare l'avviso per ciascuna chiamata o gruppo di chiamate o per tutte le chiamate in arrivo.

- **Tastiera**

Consente di impostare il tono della tastiera in base all'ambiente.

- **Volume tastiera**





Consente di impostare il volume della tastiera in base all'ambiente.





Telefono [Menu 8-2]

Consente di attivare le funzioni relative al telefono.

Ora

1. Selezionare **Ora**, quindi premere  [OK].
2. Per impostare l'ora, inserire i numeri corrispondenti.
3. Per cambiare il formato dell'orario, premere .
4. Selezionare 12 ore o 24 ore premendo  o .
5. Premere  [OK].

Data

1. Selezionare **Data** quindi premere  [OK].
2. Per impostare la data, inserire i numeri corrispondenti.
3. Per cambiare il formato della data, premere .

A : Anno

M : Mese

D : Giorno

4. Premere  [OK].

Impostazioni profilo

In questo menu è possibile modificare l'impostazione del profilo audio corrente.



Display [Menu 8-3]

Consente di impostare i valori per la retroilluminazione, il contrasto, il tema, il titolo iniziale sul display e altre funzioni.

Per impostare il display, selezionare **Display** dall'elenco di gestione del telefono, quindi premere  [OK].

Illuminazione

Consente di impostare le funzioni di illuminazione, del display. Per impostare l'illuminazione, selezionare **Illuminazione** dall'elenco di impostazioni del display, quindi premere  [OK]. E' possibile selezionare impostazione **Normale**, **Risparmio** o **Minima** oppure effettuare impostazioni **Manuali** che includono i seguenti sottomenu: È possibile impostare il livello di luminosità della retroilluminazione del display principale.

• LCD principale

1. Selezionare **Durata** e immettere i secondi. La retroilluminazione del display principale si spegnerà dopo il periodo di tempo specificato se il terminale non viene usato.
2. Selezionare **Sempre accesa** per mantenere costantemente accesa la retroilluminazione del display principale.
3. Selezionare **Sempre spenta** per mantenere sempre spenta la retroilluminazione del display principale.



• LCD esterno





1. Selezionare la durata del display secondario dall'elenco delle impostazioni utente, quindi premere  [OK].
2. Selezionare **Durata**, quindi immettere il tempo per il quale il display esterno deve rimanere illuminato.
3. Il tempo di illuminazione va da 1 a 20 secondi.
4. Selezionare **Sempre spenta** per mantenere costantemente spenta la retroilluminazione del display esterno.

• Tastiera

1. Selezionare **Tastiera** dall'elenco delle impostazioni utente, quindi premere  [OK].
2. La procedura di impostazione dell'illuminazione della tastiera è la stessa seguita per il display principale.

Contrasto LCD

Consente di regolare il contrasto del display.

1. Selezionare **Contrasto LCD** dall'elenco delle impostazioni manuali, quindi premere  [OK].
2. Per regolare il contrasto del display, premere i tasti  e .
3. Premere  [OK] per impostare il livello di contrasto selezionato.









Tema display

Consente di impostare il tema del display.

È possibile scegliere una delle seguenti impostazioni:

Standby, Accensione e Spegnimento. I temi vengono selezionati dalla galleria delle immagini.

1. Selezionare **Tema display** dall'elenco delle impostazioni del display, quindi premere  [OK].
2. Selezionare la configurazione dello sfondo nella modalità desiderata.
3. Premere i tasti ,  e   per selezionare l'immagine o l'animazione desiderata da utilizzare come tema, quindi premere  per impostare il tema.

NOTA

- Premere  [Mostra] per vedere l'anteprima dell'immagine

Testo standby

È possibile scegliere se visualizzare o meno il testo di standby. Se si attiva questa funzione, è possibile scrivere un messaggio che verrà visualizzato a telefono acceso.

Ricerca rete [Menu 8-4]



È possibile impostare il metodo di selezione rete. Generalmente, la selezione della rete è impostata su **Automatica**.



Sicurezza [Menu 8-5]

In questo menu è possibile controllare le funzioni di richiesta PIN, numeri fissi, limitazione chiamate, gruppo chiuso utenti e modifica codici di sicurezza.



Richiesta PIN

1. Selezionare **Richiesta PIN** nel menu "Sicurezza", quindi premere  [OK].
2. Attivare o disattivare la funzione. Se si attiva la funzione, è necessario immettere il codice PIN ogni volta che si accende il telefono.
3. Immettere il codice PIN corrente, quindi premere  [OK].
4. Se si immette un codice PIN errato per più di tre volte consecutive, il codice corrente non potrà essere utilizzato. Se il PIN è bloccato, è necessario immettere il codice PUK.
5. È possibile immettere il codice PUK per un massimo di dieci volte. Se si immette un codice PUK errato per oltre dieci volte, la scheda SIM non potrà essere utilizzata.



Numeri fissi FDN

Consente di limitare le chiamate in uscita a numeri di telefono selezionati. I numeri sono protetti tramite il codice PIN2.

1. Se il codice PIN2 inserito è corretto, vengono visualizzati i seguenti sottomenu:
 - Si** : Consente di limitare le chiamate in uscita a numeri di telefono selezionati.
 - No** : Consente di chiamare qualsiasi numero di telefono.
 - Lista numeri** : Consente di visualizzare la lista dei numeri fissi FDN
2. Se si desidera modificare l'elenco di tali numeri, spostarsi all'elenco desiderato mediante i tasti  e  e premere  [Imposta].

Limitazione chiamate

Il blocco delle chiamate consente di prevenire l'invio o la ricezione di determinate categorie di chiamate.

Questa funzione richiede una password di rete fornita dall'operatore di sistema.

Vengono visualizzati i seguenti sottomenu.

- **Tutte in uscita:**
Blocca tutte le chiamate in uscita.
- **Internazionali**
Blocca tutte le chiamate internazionali in uscita.



- **Internazionali tranne Home**

Blocca tutte le chiamate internazionali in uscita escluse quelle verso la rete home nazionale.



- **Tutte in entrata**

Blocca tutte le chiamate in entrata.

- **Entrata Roaming**

Blocca tutte le chiamate in entrata quando si utilizza il roaming.

Attivazione e disattivazione della funzione

1. Per attivare questa funzione, premere  [Si].
2. Per disattivare questa funzione, premere  [No].

Verifica dello stato corrente e disattivazione di tutti i servizi di blocco chiamate

1. Una volta selezionata la funzione, premere  [Opzioni] e selezionare Verifica stato.
2. Selezionando Annulla, è possibile disattivare tutti i servizi di blocco chiamate.



Gruppo chiuso utenti (CUG)

(servizio di rete)

Questa funzione consente di limitare le chiamate ai numeri corrispondenti a determinati gruppi di utenti.

L'uso di questa funzione associa ogni chiamata in uscita all'indice di un gruppo.

Se viene specificato l'indice di un gruppo, questo verrà utilizzato per tutte le chiamate in uscita.

Se non viene specificato l'indice di un gruppo, la rete utilizzerà l'indice preferenziale (un indice specifico memorizzato nella rete).

- A. Default** : Imposta l'indice del gruppo utenti chiuso programmato in rete.
- B. Sì** : Imposta l'indice del gruppo utenti chiuso.
- C. No** : Disattiva la funzione relativa al gruppo utenti chiuso.

Cambia codici

Consente di modificare il codice PIN, il codice PIN2, il codice di sicurezza e la password per il servizio di limitazione chiamate.

• Codice PIN/PIN2

PIN è l'abbreviazione di Personal Identification Number ed è un codice utilizzato per impedire l'uso non autorizzato del telefono.

1. Selezionare **Cambia codici** dall'elenco delle impostazioni per la sicurezza, quindi premere  [OK].
2. Immettere il codice PIN/PIN2 corrente.
Se si immette un codice errato per più di tre volte, è necessario immettere il codice PUK/PUK2 per sbloccare il PIN.



3. Il numero di tentativi di immissione per il codice PUK/PUK2 è limitato a 10. Se questo limite viene superato, anche il codice PUK verrà bloccato e il telefono non potrà essere utilizzato.
 4. Una volta immesso il codice PIN corretto, è possibile modificare il codice esistente.
- **Codice di sicurezza**
Questo codice è memorizzato nel telefono.
A differenza del codice PIN/PIN2, non esiste un limite al numero di tentativi di immissione di questo codice.
 - **Password per limitazione chiamate**
Consente di modificare la password per il blocco chiamate.

Velocità modem [Menu 8-6]

GPRS

È possibile impostare una velocità di trasmissione pari a 115200 per il collegamento come modem.

CSD

È possibile impostare una velocità di trasmissione pari a 19200 per il collegamento come modem.



Stato memoria [Menu 8-7]

Consente di visualizzare la capacità di memoria utilizzata.
Selezionare **Stato memoria** dall'elenco di gestione del telefono, quindi premere  [OK].

Memoria Agenda

È possibile controllare la memoria utilizzata per i memo, i messaggi in arrivo e in uscita, la rubrica, le attività da fare.

Memoria comune

È possibile controllare la memoria utilizzata per le immagini, i video, le animazioni, i dati scaricati (ad esempio, suonerie, immagini e contenuti EMS).

MMS & e-mail

È possibile controllare la memoria utilizzata per i messaggi e-mail e multimediali.

Lingua [Menu 8-8]

Consente di selezionare la lingua utilizzata dal telefono.

1. Selezionare **Lingua** dall'elenco di gestione del telefono, quindi premere  [OK].
2. Premere i tasti numerici per selezionare la lingua desiderata.





Versione telefono [Menu 8-9]

1. Selezionare il menu **Versione telefono** quindi premere  [option].
2. È possibile verificare la versione corrente del software installato sul telefono.

Reset dati [Menu 8-10]



Consente di inizializzare tutte le impostazioni predefinite.

1. Selezionare **Reset dati** nell'elenco di gestione del telefono, quindi premere  [OK].
2. Premere  [OK] per selezionare **Si** o **No**.
3. Se si sceglie **Si**, immettere il codice di sicurezza del telefono quindi premere  [OK] per inizializzare tutte le impostazioni predefinite.



Consente di raggruppare in un menu le funzioni più utilizzate per spostarsi rapidamente ai menu desiderati.

È possibile scegliere tra 9 tipi diversi e configurare i numeri del menu personalizzato.

1. Premere  [Aggiungi] per registrare il menu. Lo stesso menu non può essere registrato più volte e i menu impostati non possono essere registrati una seconda volta.
Premere  [Cambia] per modificare gli altri menu.
2. Premere  [Option] per scegliere un'opzione tra **Cancella**, **Cancella tutti**, **Informazioni** e **Cambia**.
3. Selezionare **Cancella** per eliminare il menu selezionato.
4. Selezionare **Cancella tutti** per eliminare tutti i menu registrati.
Selezionare **Informazioni** per visualizzare il percorso del menu selezionato.

Servizi SIM [Menu 10]



Descrizione menu

Attraverso la scheda SIM, i gestori di servizi possono offrire applicazioni speciali come ad esempio servizi di home banking, gestione dei titoli azionari, ecc.

Se l'utente è registrato per uno di tali servizi, il nome del servizio verrà visualizzato alla fine del menu principale.

Per ulteriori informazioni, contattare il gestore.

Problema	Possibile soluzione
<ul style="list-style-type: none">• Il telefono continua a cercare il segnale	<ul style="list-style-type: none">• Verificare di trovarsi in una zona coperta dal servizio. Se la zona è coperta ma il segnale non viene trovato, spegnere il telefono, lasciarlo spento per circa 2 minuti, quindi riaccenderlo. Se il problema persiste, spostarsi in un'altra zona e riprovare.
<ul style="list-style-type: none">• La qualità della comunicazione è scadente e si verificano frequenti interruzioni	<ul style="list-style-type: none">• Le interruzioni o la qualità scadente della comunicazione possono essere causate da un segnale debole o instabile o da un eccessivo traffico telefonico nella zona. Attendere qualche minuto e riprovare oppure spostarsi in un'altra zona.
<ul style="list-style-type: none">• In alcune zone la comunicazione si interrompe o non è udibile	<ul style="list-style-type: none">• Nelle zone in cui il segnale è instabile la comunicazione può interrompersi o non essere udibile. Spostarsi in un'altra zona e riprovare.
<ul style="list-style-type: none">• In alcune zone o con alcuni telefoni si sente un'eco durante la conversazione	<ul style="list-style-type: none">• Il cosiddetto "effetto eco" può essere causato dal volume del telefono usato dall'interlocutore. Particolari caratteristiche del telefono usato dall'interlocutore possono causare tale inconveniente.

Promemoria dati del telefono

Appendice

Modello		G8000
Data di acquisto		
Luogo di acquisto	Nome del rivenditore	
	N. di telefono dell'acquirente	
Numero di serie		
Numeri di telefono		
Codice segreto		

- Grazie per aver acquistato questo prodotto LG Electronics.
- Le forme e le funzioni dei prodotti LG Electronics sono soggette a modifiche senza preavviso.
- Questo prodotto non viene fornito con dispositivi o apparecchiature supplementari, che potrebbero modificare le prestazioni dell'apparecchio rispetto a quanto indicato ufficialmente.

Quando si utilizza questa apparecchiatura, è importante seguire le precauzioni indicate di seguito.

- Non toccare il caricabatterie con le mani umide.
- Non smontare l'apparecchio (se è necessaria una riparazione, portarlo ad un tecnico specializzato).
- Utilizzare lontano da apparecchiature elettriche quali TV, radio o PC.
- Tenere lontano da fonti di calore quali termosifoni e cucine.
- Non far cadere l'apparecchio.
- Non sottoporre l'apparecchio a scosse o vibrazioni.
- Il rivestimento esterno del telefono potrebbe danneggiarsi se si utilizzano involucri o custodie in vinile.
- Usare un panno asciutto per la pulizia esterna del telefono (non usare solventi come benzene, acquaragia o alcol).
- Non esporre l'apparecchio a fumo o polvere.
- Tenere lontano da carte di credito o supporti magnetici per evitarne la smagnetizzazione.
- Non toccare il display con oggetti appuntiti per evitare di danneggiare il telefono.
- Non versare liquidi sul telefono.
- Usare gli accessori con attenzione e delicatezza.
Non toccare l'antenna se non strettamente necessario.

■ Manutenzione della batteria

- Non è necessario scaricare completamente la batteria prima di ricaricarla. A differenza di altri tipi di batteria, non ci sono effetti della memoria che possono compromettere le prestazioni della batteria.
- Usare solo batterie e caricabatterie LG. I caricabatterie LG sono progettati per ottimizzare le prestazioni e la durata delle batterie.
- Non smontare o mettere in corto circuito la batteria.
- Tenere puliti i contatti metallici della batteria.
- Sostituire la batteria quando le prestazioni non sono più accettabili. Prima di essere sostituita, la batteria può essere ricaricata centinaia di volte.
- Se la batteria è rimasta inutilizzata per un lungo periodo, è consigliabile ricaricarla.
- Non esporre il caricabatteria alla luce solare diretta e non utilizzarlo in ambienti particolarmente umidi.
- Evitare di lasciare la batteria in luoghi freddi o caldi in quanto le prestazioni potrebbero risentirne.

Generali

Nome prodotto : G8000

Sistema : GSM 900/DCS 1800
GPRS classe 10 (4+2)

Temperatura di funzionamento

Max : +55 °C

Min : -10 °C



GPRS Phone

USER'S MANUAL

MODEL: G8000

Please read this manual carefully
before operating your set.
Retain it for future reference.

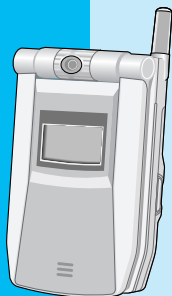

G8000 Phone

For Your Safety

All radio transmitters carry risks of interference with electronics in close proximity.



Mobile Phones must be switched off at all times in an aircraft.



Avoid pointing active infrared port at eyes.



Do not use your phone near petrol stations, fuel depots, chemical plants or blasting operations.



Switch off the phone in any area where required by special regulations. For example, do not use your phone in hospitals as it may affect sensitive medical equipment.



Minor interference may affect TVs, radios, PCs, etc.



Do not hold the phone in your hand while driving.



Do not dismantle the phone or battery.



Keep the phone in a safe place out of children's reach. It includes small parts which if detached may cause a choking hazard.



Do not touch the charger or phone with wet hands.



For your safety, use **ONLY** specified **ORIGINAL** batteries and chargers.

Please note:



Batteries should be disposed of in accordance with relevant legislation.



Only use **ORIGINAL** accessories to avoid damage to your phone.



Emergency call may not be available under all cellular networks. Therefore, you should never depend solely on the phone for emergency calls.

Important Information

This user's guide contains important information on the use and operation of this phone. Please read all the information carefully for optimal performance and to prevent any damage to or misuse of the phone. Any changes or modifications not expressly approved in this user's guide could void your warranty for this equipment.

Contents

Before Use

Accessories	10
How to insert the SIM Card	12
How to install Battery	13
How to charge the Battery	14
How to disconnect the charger	15
How to switch On and Off	16
Part of the Phone	17
1. Main body of the Phone	17
2. Outside of the phone	18
Key Description	19
Alphanumeric Keys	21
Display Information	22

Basic Use

Standby Display	24
1. Using the Menu	24
2. Making a Call	24
3. Receiving a Call	26
4. Checking missed calls	26
5. How to use Hotkeys	26
6. How to read received Messages	28
7. How to change the Display Theme	28
8. How to adjust the Keypad tone	29

9. How to record a voice	29
10. Recent Calls	29
11. In call menu	31

Additional Functions

How to use Fax and Data	32
1. Making and Receiving fax calls	32
2. Making and Receiving data calls	32

Menu functions

Menu Tree	33
1. Message	35
1.1 Write	35
1.2 Inbox	40
1.3 Outbox	43
1.4 Draftbox	45
1.5 Settings	47
1.6 Templates	52
1.7 Emoticon	52
2. Call	53
2.1 Call register	53
2.2 Call divert	54
2.3 Call duration	56
2.4 Call costs	57
2.5 GPRS data counter	58
2.6 Settings	59

3. Multimedia	62
3.1 Camera	62
3.2 Camcorder	63
3.3 Image gallery	63
3.4 Media player	65
4. Internet	68
4.1 Home	68
4.2 Bookmarks	68
4.3 Settings	69
4.4 Go to URL	70
4.5 Clear cache	70
5. Organiser	72
5.1 Phone book	72
5.2 Schedule	78
5.3 To Do	81
5.4 Memo	82
6. Games	84
6.1 How to use key for a game	84
6.2 Start games	84
7. Utilities	85
7.1 Alarm clock	85
7.2 Calculator	86
7.3 World time	86
7.4 Unit converter	87
7.5 Timer	88
7.6 Voice recorder	89

7.7 PC sync	90
7.8 Contents manager	90
8. Settings	91
8.1 Profile	91
8.2 Phone	92
8.3 Display	94
8.4 Network	96
8.5 Security	97
8.6 Modem	100
8.7 Memory status	101
8.8 Language	102
8.9 Phone info	102
8.10 Reset settings	102
9. Favorites	103
10. SIM services	104
<u>Supplement</u>	
Phone Information Memo	105
Care and Maintenance	106
Technical Data	108

Accessories

Before Use

Please check to make sure that you have all the parts shown below.



Handset



Travel Adapter



Ear Mike

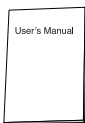

User's Manual

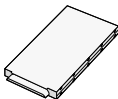

Battery

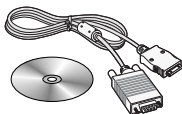

Data Cable/CD

! CAUTION

- Always use genuine LG accessories. Failure to do this may invalidate your warranty.

! Note

- Accessories may vary in different regions; please check with our regional service company or agent for further enquiries.

<Optional Accessories>

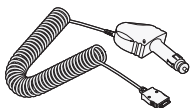

Cigar Lighter Adapter

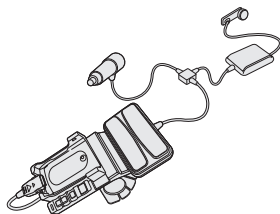

Handsfree Kit

How to insert the SIM Card

Before Use

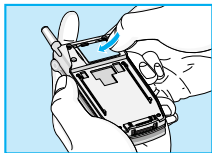

1. Switch off the phone. Push up the button or the back of the phone and pull the battery away from the phone.

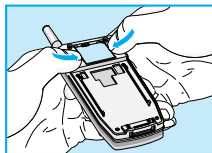
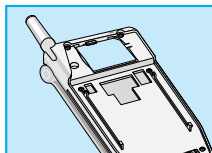

2. Insert the SIM card into holder. Make sure that the SIM card is inserted properly and that the gold contact area on the card is facing downwards. To remove the SIM card, push down the side of the SIM holder pushing the SIM card as shown.

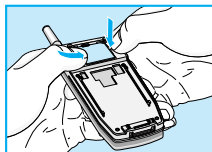

Note

- Removing the battery from the phone whilst it is switched on may cause it to malfunction.

How to install Battery

Before Use

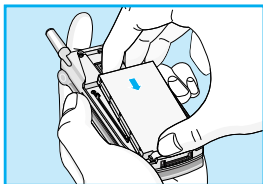

1. Position the lugs on the bottom of the battery into the retaining holder. Then, push the top half of the battery into position.

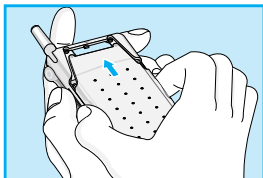

2. Slide the battery cover into position.

How to charge the Battery

Before Use

To connect the travel adapter to the phone, you must have installed the battery.

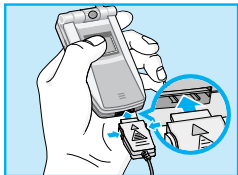

1. With the arrow facing you as shown in the diagram gently push the plug on the battery adapter into the socket on the bottom of the phone until it clicks into place.

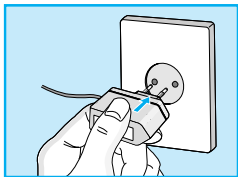

2. Connect the other end of the travel adapter to the main socket.
Use only the included packing charger.

! Warning

- Do not force the connector as this may damage the phone and/or the travel adapter.

How to disconnect the charger

Before Use

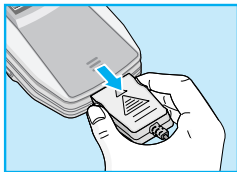

Disconnect the travel adapter from the phone by pressing its side buttons as shown in the diagram.

! Notice

- Ensure the battery is fully charged before first using the phone.
- Do not remove your battery or the SIM card while charging.
- The moving bars of battery icon will stop after charging is complete.

! Note

If the battery does not charge.

- Switch the phone off.
- Ensure the battery is correctly fitted.

How to switch On and Off

Before Use

If you experience a problem with your phone whilst it is in use, or your phone will not switch off, remove and reinsert the battery. Then switch the phone on.

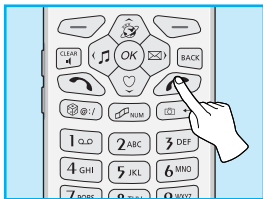

Switching On

Press  key for about 1 to 2 seconds.

Switching Off

Press  key for about 3 seconds until you see the switch off graphic.

Main body of the Phone

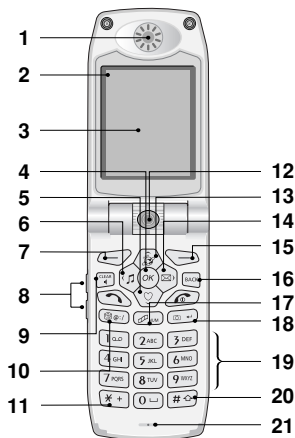

- | | |
|----------------------------|--------------------------------|
| 1. Earpiece | 12. Camera |
| 2. Status Icon | 13. Internet Hotkey |
| 3. Main LCD | 14. Message Hotkey |
| 4. OK Key (Centre Softkey) | 15. Search Key (Right Softkey) |
| 5. Favorites Hotkey | 16. Previous Key |
| 6. Profile Hotkey | 17. Multimedia Hotkey |
| 7. Menu Key (Left Softkey) | 18. Camera Hotkey |
| 8. Side Keys | 19. Alphanumeric Keys |
| 9. Clear Key | 20. Hash Key |
| 10. Game Hotkey | 21. Microphone |
| 11. Star Key | |

Outside of the phone

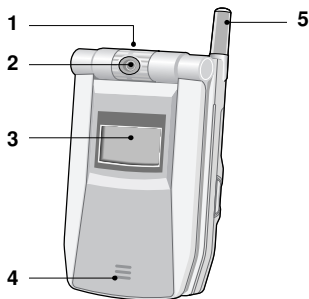









1. Voice Recorder Key (Top)
2. Camera
3. External LCD
4. External Speaker
5. Antenna

Key Description









Before Use

The following shows key components of the phone.

Key Shape	Key Name	Description
	Left	Executes various functions according to Menu explanations.
	Right	Executes various functions according to Search explanations.
	OK	Executes various functions according to Menu selections.
	Side Keys	<ul style="list-style-type: none">• Control key tone volume when folder is open at standby display.• Control Talk volume when the phone is in Talk mode.• Enable change of time format on the external LCD when folder is closed.
	Talk Key	Used for making and receiving a call.
	End Key	<ul style="list-style-type: none">• Used for switching on and off the phone and ending a call.• Used for moving to Standby Display.
	Previous Key	Moves to previous menu.
	Delete Key/ Speaker Phone	<ul style="list-style-type: none">• Converts to Speaker Phone while the phone is in Talk mode.• Used for deleting letters numbers.

Key Description

Before Use

Key Shape	Key Name	Description
	Internet Hotkey	Enables connection to Internet.
	Message Hotkey	<ol style="list-style-type: none">1. Moves to the top of Message Menu when pressed.2. Moves to the Write Message Menu when hold down.
	Favorites Hotkey	Moves to the top of My Menu.
	Profile Hotkey	Moves to Select Profile Menu.
	Multimedia Hotkey	Connects to Multimedia service.
	Camera Key	Moves to Camera Menu.
	0-9 Alphanumeric Keys	Enters letters and numbers.
	Voice Recording Key	Moves to Voice Recording Menu.

Alphanumeric Keys















Each key can be used for several symbols. There are shown below.

Key	Description
1 <small>QW</small>	. ! ' 1 , - ? @
2 <small>ABC</small>	A B C 2 Ä Å Æ Ç a b c ä å æ ç
3 <small>DEF</small>	D E F 3 Ë Ê É Ê e f ë è é ê
4 <small>GHI</small>	G H I ï ï ï 4 g h i ï ï ï
5 <small>JKL</small>	J K L 5 j k l
6 <small>MNO</small>	M N O 6 Ñ Ñ Ñ Ñ Ñ m n o ñ ñ ñ ñ ñ
7 <small>PQRS</small>	P Q R S 7 p q r s ß
8 <small>TUV</small>	T U V 8 Ü Û Ú Û t u v ü ù ú û
9 <small>WXYZ</small>	W X Y Z 9 w x y z
0 <small>␣</small>	0, ø [Space Key]











Display Information

Before Use







The screen displays several icons. There are described below.

Icon	Name	Icon	Name
	Vibration Mode		New Incoming Message
	Antenna		Power Blinks when battery is short and sends out recharge message where Time/Date is located.
	Status of GPRS		
	No Service Area		Hold
	Silent Key		Voice Message
	Incoming E-mail		Talk
	Lock		Network Connection (Internet)
	Auto Answer		
	Alarm Setting		

Top Menu Icons



Icon	Description
	Messages
	Call
	Multimedia
	Internet
	Organiser
	Games
	Utilities
	Settings
	Favorites
	SIM services (Dependent on SIM card)

Using the Menu



1. Open the folder and press  [Menu] key.
2. Press  or  key to select the desired menu, and press  [OK] key to execute. You could also directly execute the menu desired by pressing the corresponding number of the menu.
3. Press  to move to the preceding menu, and press  to return to the Standby Display.

Making a Call

Making a voice call





1. Enter telephone numbers with area code in the Standby mode.
2. After entering the numbers, press  key to make the call.
3. Telephone numbers, name, current time, call duration time are presented on the display.
4. After making the call, press  key or close the folder to end the call.

Making an international call



1. Press  key two times in sequence or hold this key down until "+" is displayed.
2. Enter the phone number.
3. Press  [Send] key.

! REFERENCE



• Entering and Saving Numbers

- Pressing  key while entering numbers will delete numbers sequentially from the last, and holding the button down will delete all numbers.
- Pressing  or  key while entering numbers will move to the Standby Display.
- Press  [Save] to save the numbers you entered at the Contacts Registration Display.

• Use Recent calls to Make a Call





- Press  key from the Standby Display and select a number from the Recent Call List, then press  key to make a call.
- Hold down  key from the Standby Display to dial the last call you made or received.

• Speed dial

- Use speed dials saved in speed dial from the Standby Display to make a call or send a message.
- Press  [Search] key from the Standby Display to search for a telephone number, then press  key to make a call.
- Pressing  [Search] key while the phone is in use will enable search for other contacts; however, a call cannot be made to the searched number.

Receiving a Call

Receiving a Voice Call

1. In case Folder open is set in answer mode, you can answer a call by opening a folder, or if the folding is open, by pressing any button except  and  when the folder is already opened.
2. If you set Send key in answer mode, you must press  to answer the call.
3. After the call, press  key to end the call, unless the other party disconnects first.

Checking missed calls



You can check the number list of missed calls.

1. Missed Call and the number of missed calls are shown on the external LCD.
2. Pressing OK brings up the list of miss calls.
3. Select missed calls from the Last Call List and press  key to view the caller, telephone numbers and time call received. (Refer to **Recent calls** [Menu 2-1].)

How to use Hotkeys

Use speed dials from the Standby mode to move to selected menu quickly. (Refer to Key description.)

View Menu

Press  [Menu] key from the standby mode to move to Menu, then press  or  key to execute various menus.



Searching Contacts

Press  [Search] key from the standby mode to search for telephone numbers from Contacts and address for sending messages.

Accessing Internet

Press  key from the standby mode to move to the Internet Menu, where access to Internet is available. If you long press the key, the phone will access the Home page.

Message Menu

Press  key from the standby mode will directly move to the Menu. Hold down  key will move directly to the Write Message display, allowing you to write a message immediately. If you hold down the key, the phone moves to SMS write.

My Menu

Press  key from the standby mode to directly move to My Menu, where you can add, delete, or edit the menu.

Profile Setting

Press  key from the standby mode to move directly to the **Profile Setting**, where you can change current profile. If you hold down the key, Quiet profile is activated.

Games

Press <game> key to directly move to Games menu.

Multimedia

Press  key from the standby mode to directly move to the VOD Menu, where you can access VOD service and play video.

Camera

Press  key from the standby mode to directly move to the Camera Mode, where you can take pictures, record videos.

Voice Recording

Press Voice Recorder Key (See page17) at the upper portion of the phone from the standby mode to immediately record voice.

How to read received Messages

Icon and letters alerting the message arrival will be shown in the external LCD. Reading incoming messages will depend upon how you preset, and you can change alerting mechanism under Settings [Menu 1-5].

How to change the Display Theme

You can change Clock mode, Image and animation of Display Theme.



1. To change 'Time' or 'Date format', select 'Phone' from the Settings menu.
2. To change Clock mode (Analogue, Digital, Dual, Normal) or 'Display Theme', select 'Display' from the Settings menu and select 'Screen theme'.
3. If you select 'Image gallery' from Multimedia, you can change Display Theme into Image or Animation.

! REFERENCE

- In 'Screen theme' menu, you can also change the themes of Power On/Off.

How to adjust the Keypad tone

Use side keys from the standby mode to adjust volume.

1. Press  key on the side of the phone from the standby mode to increase the volume.
2. Press  key on the side of the phone from the standby mode to reduce the volume.

How to record a voice



In a standby mode, you can record a voice by pressing Voice Recorder Key (in the middle of the top).

1. If you press the key, the menu is moved to **Voice recorder**.
2. If you hold down the key, you can voice record directly.

Recent Calls



You can read the last dialed, missed and received calls.

Read Call List

1. Press  key in the standby mode.
2. Select the item to read from the Last Call List, then press  [OK].
3. Read the caller, telephone numbers, and the time of call.

Saving Phone Numbers

You can save unregistered telephone numbers from the Recent call list.

1. Select the unregistered telephone numbers from the Last Call List.
2. Select **Save as new** by pressing  [Option], to register a new name, then select icon to move to the Contact Registration display.
3. Select **Add to existed** by pressing  [Option] and register in Contacts through the Name Search Display to register under an existing name.
4. After registration, return to the Last Call List.

Deleting Call List

1. Select the item you want to delete from the Call List, then press  [Option] key.
2. Select **Delete** to delete the item you selected.
3. Select **Delete all** to delete the entire items.

Icons Used in the Recent call List

	Incoming Call		Outgoing Call
	Missed Call		

In call menu

1. If you select **New call**, you can make a call.
2. If you select **SMS**, you can send a message during a call.
3. If you select **Search**, you can search phone book entries during a call.
4. If you select **DTMF On/Off**, you can set DTMF.
5. If you select **Mute On/Off**, you can set Mute.
6. If you select **Hold**, you can hold an active call.
7. If you select **Retrieve**, you can retrieve a held call.
8. If you select **End all calls**, you can disconnect all calls.
9. If you select **Call transfer**, you can connect the recipient with another party.
10. If you select **Join calls**, you can make a conference call.
11. If you select **Release**, you can disconnect one of the conference calls.
12. If you select **Participants**, you can check all participants in conference call.
13. If you select **Swap**, you can swap between an active call and a held call.

Note

- Some of these services are dependent on your network operator.

Making and Receiving fax calls

1. Set Baud rate.
2. Connect PC and phone by a data cable.
3. You can activate Fax program in PC.

Making and Receiving data calls

1. Connect PC and phone by a data cable.
2. You can activate Fax program to transfer data.



1 Message

- 1 Write
- 2 Inbox
- 3 Outbox
- 4 Draftbox
- 5 Settings
- 6 Templates
- 7 Emoticonp



2 Call

- 1 Call register
- 2 Call divert
- 3 Call duration
- 4 Call costs
- 5 GPRS data counter
- 6 Settings



3 Multimedia

- 1 Camera
- 2 Camcorder
- 3 Image gallery
- 4 Media player



4 Internet

- 1 Home
- 2 Bookmarks
- 3 Settings
- 4 Go to URL
- 5 Clear cache

Note

- Information and specification in this menu is subject to change without prior notice.



5 Organiser

- 1 Phone book
- 2 Schedule
- 3 To Do
- 4 Memo



6 Games

- 1 How to use key for a game
- 2 Start games



7 Utilities

- 1 Alarm clock
- 2 Calculator
- 3 World time
- 4 Unit converter
- 5 Timer
- 6 Voice recorder
- 7 PC sync
- 8 Contents manager



8 Settings

- 1 Profile
- 2 Phone
- 3 Display
- 4 Network
- 5 Security
- 6 Modem
- 7 Memory status
- 8 Language
- 9 Phone info
- 10 Reset settings



9 Favorites



10 SIM services



You can use your phone to send short messages, multimedia messages, and E-mail. You can also read and store received messages.

Write [Menu 1-1]

You can write a multimedia message, email, or short message to send or save as draft.

SMS

1. Select **SMS** from Write message and press [OK].
2. Select **SMS** from among the types of messages to send, then press [OK].
3. Select [Option] and select **Template, Emoticon** to use stored sentences or emoticon while writing a message.
4. You can select a picture, animation or sound by pressing [Option].
5. After entering all items, press [Ok] to move to **To Field**.
6. You can input phone numbers under **To Field** or recall the phone numbers from **Phonebook** by pressing [Search].
7. Select [Done] after inputting the phone number.
8. Select **Send message** and press [OK].
9. Select **Save to draftbox** and press [OK] to save in **Draftbox**.
10. When the message is sent, your phone asks whether you want to store the edited message.
11. Press Yes if you want to store it.



MMS



1. Select **MMS** from the list of messages to send, then press [OK].
2. Select a format from the list to send, then press [OK].
3. Input phone numbers you wish to send to and press [Down] key. You can enter more than 1 recipient, and either the number directly enter or press [Search].
4. Select **Title** to enter title.
5. Select **Message**, then write a message.
6. To attach an image, select Image and select the image from the list of images to send, then press [OK] key.
7. To attach a music file, select **Audio**, and select the music file from the list of music files to send, then press [OK] key.
8. To attach a movie file, select Video and select the video file from the list of video files to send, then press [OK] key.
9. After entering all items, press [Done] key to send the multimedia message or save temporarily. To view before sending your message, select **Preview**.

Icons Used for Writing a Multimedia Message





	Recipient		Message
	Message Title		Audio



E-mail

1. Select **E-mail** from the list of **Write**, then press  [OK] key.
2. Enter email address under **To** and press down key.
You can enter more than 1 recipient and either directly enter or press **Search** for getting e-mail addresses or telephone numbers saved in the Phone book.
3. Select **Title** to enter title.
4. Select **Message** to write a message.
5. Select **Attach** to attach files. Press  [search] and select **Video, Image** or **Animation**.
6. After entering all items, press  [OK] key to send the email or save temporarily.

Icons for Writing an E-mail Message

	Recipient		Message
	Message Title		File Attachment

REFERENCE

- Total size of the files attached to an email must be less than 200Kbytes.



How to Use T9

T9 allows you to input text quickly.

In T9, you only need to press the key with the corresponding letter once. This is based on a built-in dictionary to which you can also add new words.

• Writing words by using T9.

1. Start writing a word by using the keys **2 ABC** to **9 WXYZ**.
Press each key only once for one letter.
To write for instance 'girl', press **4 GHI**, **4 GHI**, **7 PQRS**, **5 JKL**.
The characters that you enter appear blocked.

The word changes after each keystroke. Therefore you shouldn't pay too much attention to how the word appears on the display until you have pressed all the appropriate keys.

To delete a character to the left, press **CLEAR**. To change the character case, press **#**. To insert several numbers, press and hold **#** and key in the numbers.



Alternatively : Press **[Symbol]** and select insert symbol. Select the desired character and press **OK**.

2. When you have finished writing the word, check that the word is correct.
If the word is correct : Press **0** and write the next word.
If the word is not correct : Search by scrolling with *** +**.
3. To insert a punctuation mark, press **1** repeatedly until the desired mark appears.







· **Adding a new word in the dictionary**

When no word is blocked, you can add a new word in the dictionary in the following way:

1. Press  [option] and select **Add dictionary**.
2. Key in the word by using T9 and press .

· **Changing the language or turning T9 off**

1. In the **Write** menu, press  [Option].
2. Select **Dictionary** and press .
3. If you want to change the language used in T9, select the desired language and press .
If you want to turn T9 off, select **Dictionary off** and press .



Inbox [Menu 1-2]

You will be alerted when you have received a message. When you have received a message, you will be given the option to read, save or delete it.

Icons Used in the Inbox

	Unread E-mail		Read Voice Recording
	Read E-mail		VMS Recording
	Unread Multimedia Message		File Attachment
	Read Multimedia Message		Unread SMS
	Unread Voice Recording		Read SMS

SMS

• Read message

1. Select the desired message from Inbox, and press [OK].
2. You can view a long message by scrolling with , . If you press , , you can view the contents. The phone can play sound if you select the Sound icon. Press [Option] to save the desired message and you can use the contents when making a message later.





• Read message option menu

1. **Reply** : Replies immediately after viewing the message.
2. **Forward** : Forwards a selected message to another party.
You can modify the message.
3. **Get number**: If the selected message has the phone numbers (more than 3 figures), you can extract and save it in Phonebook. Also, you can call this number.
4. **Delete** : Deletes the message.





• Option menu

Press  [Option] from Inbox.

1. **Multiple delete** : Press  key to select one or multiple messages, then press  [Delete] key to delete the selected messages.
2. **Delete All** : After entering your Security code, the phone deletes all the messages in the inbox.
3. **Delete** : Deletes the message.

MMS

• Read message

1. Select **Message alert** from Inbox, and press . Then, the phone will show the **Delivery report**.
2. Press  [Retrieve] to receive the desired message and show it. Press  [||] to pause, and press  [▶] to resume.
3. Press [Detail] for more details.





• Read message option menu







1. **Reply** : Replies immediately after viewing the message.
2. **Forward** : Forwards a selected message to another party.
You can modify the message.

• Option menu

Press  [Option] key from the **Inbox**.

1. **Multiple delete** : Press  key to select one or multiple messages, then press  key to delete the selected messages.
2. **Delete All** : After entering Security code, deletes all the messages in the inbox.
3. **Information** : Shows the size of the attachment file and the time when a message was received.
4. **Delete** : Deletes the message.

E-mail

1. Select **Option** and select **Get e-mail list**.
2. When you have several registered Email accounts, you can select an account.
3. Only mail headers will be received.
4. Press  to view the details of the mail headers. Or press  [Receive] to receive the mail contents.
5. Press  [Option] and select  [Delete] to erase e-mail in e-mail server and the Phone simultaneously.
6. Press  [Reply] to reply to the sender.
7. If there is an attached file, put cursor on it and press  to open it. (jpg, gif, mp4 formats are available)



• Option menu

Press [Option] key from the Inbox.

1. **Get subjects** : Only mail headers will be received.
2. **Delete** : Deletes the selected message.
3. **Delete all** : Deletes only e-mails in the Inbox. E-mails in your phone are all deleted.

REFERENCE

- The maximum mail list is 20.
- The size of received mail is up to 200KB including attached files.

Outbox [Menu 1-3]

Deletes or edits sent messages.

SMS

• Read

1. Select a message to delete from the Outbox and press .
2. Press , to view a long message, and press , to select the contained contents. If Sound icon is selected, the sound plays.
3. Select [Delete] to delete a message.





• Read message Option menu

Press  [Option] key from the Outbox.

- 1. Forward** : Forwards the selected message to another party. You can modify the message.
- 2. Get number** : If the selected message has the phone number (more than 3 figures), you can extract and save it in a phonebook. Also, you can call this number.
- 3. Delete** : Deletes the message.

• Option

Press  [Option] from Outbox.

- 1. Edit** : Edits the selected message.
- 2. Multiple delete** : Press  key to select one or multiple messages, then press  [Delete] key to delete the desired messages.
- 3. Delete all** : Deletes all messages from Inbox. To delete all messages, you need your security code.
- 4. Delete** : Deletes the message.

MMS

• Read

1. Press  [OK] to view the selected message.

• Read message option menu

- 1. Forward** : Forwards a selected message to another party. You can modify the message.





• Option

Select Inbox and press  [Option].

1. **Edit** : Edits a selected message.
2. **Multiple delete** : Deletes a message or messages.
Select one or multiple messages and press  [Delete].
3. **Delete all** : Deleted all messages from Inbox.
4. **Delete** : Deletes a selected message.

E-mail

1. View an email by pressing  [Select].
2. Select the message you want to delete and press  [Delete].

• Option

Press  [Option] from Inbox.

You can edit or delete a message or messages by the **Edit**, **Delete** and **Delete all** menu.

Draftbox [Menu 1-4]

Message saved as draft or failed sending are saved in Draftbox.

SMS



• Edit

1. Select a message you want to edit and press  [Select].
2. You can edit and send the message.





• Option

Press  [Option].

- 1. Multiple delete** : Press  key to select one or multiple messages, then press  [Delete] key to delete the messages selected.
- 2. Delete All** : After entering Security code, deletes all the messages in the Draft Box.
- 3. Delete** : Deletes the message.

MMS

• Edit

1. Select a message you want to edit and press  [OK].
2. Press  [OK] to send the message or save it temporarily.

• Option

- 1. Multiple delete** : Deletes a message or messages.
Select one or multiple messages and press  [Delete].
- 2. Delete all** : Deleted all messages from the Inbox.
- 3. Information** : Shows the size of the attachment file and the time when the message was received.
- 4. Delete** : Deletes a selected message.



E-mail

1. Press [OK] to edit a message.
2. Press [Delete] to delete a message.

• Option

Press [Option] from Inbox.

You can use the **View details**, **Edit**, **Delete**, and **Delete all** menu.

Settings [Menu 1-5]

Sets matters pertaining to messages.

SMS

• Delivery reports

If you set Yes in this menu, you can check whether your message is sent to the other party successfully or not.

1. Select **Delivery report** and press [Ok].
2. Press **On** to set Delivery report and press [Ok]. Press **Off** to cancel it already set.

• Message types

Text, Voice, Fax, X.400, E-mail, ERMES, National paging

Usually, the type of message is set to **Text** type. You can replace your text with the alternative formats, which are suitable for the device that will be received the message. Contact your service provider for the availability of this function.



• Validity period

This network service allows you to set how long your text messages will be stored at the message centre.



- **Message centre**

You can set the Service centre number when you send a message.

1. Press  [Ok] and the phone will show Service centre address.
2. Press  [Edit] and write the desired address to set a new Service centre.

- **Pay for reply**

When the other party replies to your message, you can pay for this.

MMS

- **Delivery report**

- **Report request**

You can check whether the outgoing message is sent successfully.

- **Report allow**

You can send a message whether you receive the message or not.

- **Read reply**

- **Report request**

You can check whether the outgoing message is read or not.

- **Report allow**

You can send a message whether you read an incoming message or not.



- **Auto retrieve**

Skips the message alert to directly view the original message.

- **Validity period**

This network service allows you to set how long your text messages will be stored at the message centre.

- **Message timer**

Sends a mail at an appointed time. The message can be sent **immediately, 1 min later, 5 min later, 1 Hr later, 5 Hr later, 1 Day later** or **1 Week later** to choose from.

- **Connection**

You can select a network and modify your mail server provider list set in the phone.

1. **Access point description** : You can make a brief description on what this access point is for.

2. **User name** : User name to access the access point name.

3. **Password** : Password to access the access point name.

4. **MMSC address** : Sets primary MMSC and address using [Setup].

5. **WAP IP address** : Sets primary WAP gateway address and port number. and secondary WAP gateway address and port number.

6. **Bearer** : Select GPRS or CSD using Right key . For more information, contact your service provider.

- **Dial number** : If you select CSD as Bear, you can input the dial number you want to key.



- **Access point name** : If you select GPRS as Bearer, you can see address of Gateway to contact e-mail server provides. For more information, contact your service provider.

E-mail account

You can set up to 20 e-mail accounts to use e-mail.

1. **Account description** : Explains what the account is needed for.
2. **POP3 sever addr.** : The server address to receive e-mail.
3. **User name** : User ID and Password to contact POP3 server.
4. **Password** : Password to access the e-mail account.
5. **SMTP server addr.** : Input the IP address to send e-mail.
(e.g:170.30.52.59)
6. **E-mail address** : You need email address to send e-mail.

Info. Service



Cell Broadcast messages (CB message) are text ones that are sent by the network to GSM phone users. The network provides general information such as weather reports, traffic news, tax, pharmacies, and stock prices. Each type of information has the number; therefore, you can contact service provider. When you receive CB message, you can view the submenus below:

- **CB On/Off**

You can set whether you receive cell broadcast message or not.



- **Channels**

If you want to create new topics, press  [OK]. Then, you select New topics menu by pressing  [Select]. If you have already topics, you can delete, edit, and activate by pressing  [Mark] or [Unmark].

- **Languages**

You can select the language pressing [Mark] or [Unmark]. Then, the cell broadcast message will be displayed in the language that you selected.

Voice mail

If you press  [Option], you can check the following option menus.

- **Add**

You can add new voice mail centre number.

- **Delete**

You can delete the address of voice mail centre.

- **Delete all**

You can delete all voice mail address.







- **Edit**

You can edit the address of voice mail centre.









Templates [Menu 1-6]

Adds, edits, or deletes Templates.

1. Select **Templates** from the Message Menu, then press  [OK] key.
2. Select the term desired from the Preformatted and Emoticons, then press  [OK] key.
3. You can view the terms entered.
4. To edit the terms, press  [Option], and select Edit, then press  [OK].
5. To add terms, press  [Add], then write a term and press  [Save] key.
6. To delete terms, press **Option**, then press **Delete** or **Delete All**.

Emoticon [Menu 1-7]

1. Select **Emoticon** from the Message Menu, then press  [OK] key.
2. Select the term desired from the Preformatted and Emoticons, then press  [OK] key.
3. You can view the terms entered.
4. To edit the terms, press  [Option], and select Edit, then press  [OK].
5. To add terms, press  [Add], then write a term and press  [Save] key.
6. To delete terms, press **Option**, then press **Delete** or **Delete All**.



You can activate or cancel the function such as call divert, call settings; in addition, you can check the cost and the duration of calls.

Call register [Menu 2-1]

You can check the record of missed, received, and dialled calls. In the options of missed calls, received calls, and dialled numbers you can check:

- You can call by this number.
- You can save the number in the phonebook.
- You can view the date and the time of the call.
- You can send SMS, MMS, and e-mail to the recorded number.
- You can delete the record.

Missed calls

This menu shows recently missed numbers. You can call these numbers, save and view date and time in this menu.

Received calls

This menu shows recently received numbers. You can call these numbers, save and view date and time.

Dialled calls

This menu shows recently dialed numbers. You can call these numbers, save and view date and time.



All calls

You can save the phone number and check the date, time for a call. Or, you can call back to the other party.

Call divert [Menu 2-2]

The Call divert service allows you to divert incoming voice calls, fax calls, and data calls to another number. For details, contact your service provider.

1. Press  [Menu] in standby mode.
2. **Select Call** and **Call divert** menu.

All voice calls

Diverts voice calls unconditionally.

If busy

Diverts voice calls when the phone is in use.

if no reply

Diverts voice calls which you do not answer.

If out of reach

Diverts voice calls when the phone is switched off or out of coverage.



All fax calls

Diverts to a number with a fax connection unconditionally.

All data calls

Diverts to a number with a PC connection unconditionally.

• The submenus

Call divert menus have the submenus as shown below.

• On

Activates the corresponding service.

- To Voicemail box

Forwards to message centre. This function doesn't include All data calls and All fax calls menus.

- To a phone

Input the number for diverting.

• Off

Deactivates the corresponding service.

• View status

Checks the Status of the corresponding service.



Call duration [Menu 2-3]

This function allows you to view the duration of incoming and outgoing calls. You can clear the duration record by using Reset key after entering the security code.

Last call

You need to input Security code to delete it.

All calls

If you press  [Clear], you can delete the duration of Last call, received call, and outgoing call. You need to input Security code.

Received calls

If you press  [Clear], you can delete Received call duration. You need to input Security code.

Dialled calls

If you press  [Clear], you can delete outgoing call duration. You need to input Security code.



Call costs [Menu 2-4]

This network service allows you to check the cost of your last call and all call costs. To clear the counters, you need the PIN2 Code. You can set the cost limit by pressing **On**.

Last call

This function allows you to reset the last call costs. You need to input the PIN2 code.

All calls

This function allows you to reset the all call costs. You need to input PIN2 code.

Cost settings

Changes the conditions to show call costs. Input PIN2 to set the conditions of call cost.

- **Set call cost**

The phone can show the call cost limits in terms of charging units or the desired currency. Contact your service provider for charging unit prices.

- **Set limit**

This network service allows you to limit the costs of your calls to a selected number of charging units.



- **On**

If you have selected **On**, the number of remaining units is shown. You can make and receive charged calls as long as the specified cost limit is not exceeded. You can set the cost limit by pressing **On**.

- **Off**

If you have selected **Off**, Call cost limit is canceled.

! REFERENCE

- The actual cost invoiced for calls by your service provider may vary depending upon network features, rounding-off for billing, tax, etc.

GPRS data counter [Menu 2-5]

You can check the amount of data transferred over the network via GPRS. You need security code. If you press  [OK], you can check the following:

Last sent data

Shows bytes of last sent GPRS data.

Last received data

Shows bytes of last received GPRS data.

All sent data

Shows bytes of all sent GPRS data you have sent.

All received data

Shows bytes of all sent GPRS data.



Settings [Menu 2-6]

You can set the menu relevant to a call by pressing [OK] in this menu.

Call waiting

If this service is enabled, you can accept a waiting (incoming) call.

- **Activate**

Activating the corresponding service.

- **Cancel**

Deactivates the corresponding service.

- **View status**

Checks the status of the service.

Send my number

(network and subscription dependent)

You can send your phone number to the other party dependent on setting this function.

- **Set by network**

If you select this, you can send your phone number depending on two line service such as line 1 or line 2.

- **On**

If you select this, you can send your phone number to the other party. That is, your phone number will be displayed on receiver's phone.



• Off

If you select this, your phone number will not be displayed on receiver's phone.

Call reject

You can set or cancel the list to reject an incoming call.

1. If you select **Deactivate** and press [OK], the lists existed are canceled.
2. If you select **Reject on list** and press [Setup], you can see the lists. Press [Add] to input a phone number you want to reject.
3. You can set all the numbers stored in your phone if you select **Reject all** and press [OK].

Auto response







If you can't answer a call, you can set **Auto response** after a set number rings.

1. You can set ON/ OFF by pressing , key.
2. You can select one of **Normal**, **Driving**, **User mode** or **Headset mode** by pressing , key.
3. After selecting a mode, press [OK] key.
4. If you want to change or listen the three modes in advance, press [Option] and select **Listen** or **Record**.



Hold on

You can hold a call temporarily, and then activate answer message.

1. You can set Activate/ Deactivate by pressing  ,  key.
2. You can select one of Normal, Diving, or User mode by pressing  ,  key.
3. After selecting a mode, press  [OK] key.
4. If you want to change or listen the three modes in advance, press  [Option] and select **Listen** or **Record**.

Auto redial

• On

When this function is activated, the phone will automatically try to redial in the case of failure to connect a call.

• Off



Your phone will not make any attempts to redial when the original call has not connected.

Answer mode

• Send key

If you select this menu, you can only answer incoming calls by pressing the  key.

• On flip open

If you select this menu, you can receive an incoming call by opening folder. If the folder already is open, you can answer the call by pressing any key except  [End] and  [Reject] key.

Minute minder



If you select **On**, you will hear a beep for every completed minute while the call is active.



Camera, movie camera, image gallery and play video functions.

Camera [Menu 3-1]

Camera



1. Select **Camera**, then press  [OK] button.
2. Focus on the subject to capture the image from the Camera Standby Mode, then press  [Take] button.
3. Press  [Gallery] button to view the recorded film.

REFERENCE

- Images will not be saved and a warning message will appear when the camera memory capacity is exceeded.

• Adjust Size

Adjusts the size of the image to be saved.





1. Press  [Format] button.
2. Select the size of the image to be saved, then press  [OK] button.

REFERENCE

- **Large Size Photo** : 352 x 288 (CIF)
- **Mid Size Photo** : 176 x 180 (LCD)
- **Small Size Photo** : 176 x 144 (QCIF)



Camcorder [Menu 3-2]

1. Select **Camcorder**, then press  [OK] button.
2. Focus on the subject you want to capture from the Camera Standby Mode, then press  [Rec.] button. Time available for filming the movie is denoted in the lower portion of the display. To save the movie after filming, press  [Save] button.
3. Press  [Player] button to view the filmed movie.







REFERENCE

- Filming automatically stops when the movie camera capacity is exceeded.

Image gallery [Menu 3-3]



Shows the images set or saved in Image gallery. Select **Image gallery** from the Multimedia Menu, then press  [OK] button.

Viewing Magnified Image



1. Select the small image you intend to view by using  ,  ,  , and  , then press  [View] button.
2. Image title will appear in the title line of the display and the magnified image will show.
3. Use  or  from the Magnified Image Display to view the next or previous image.



Deleting Image

1. Select the image you intend to delete from the Image List, then press  [Option] button.
2. Select **Delete** from the Option List, then press  [OK] and 'Yes' to delete the image you want to delete.
3. To delete all images from the Gallery, select **Delete All** from the Option List, then press  [OK] button, and select 'Yes' to delete all.

Changing Image of the Standby Display

1. Select the image to use from the Image List, then press  [Option] button.
2. Select **Wall Paper** from the Option List, then press  [OK] button. You can use the image you want as the background display for the idle mode.

Changing the Image Title





1. Select the file you wish to change the title of, then press  [Option] button.
2. Select **Rename** from the Option List, then press  [OK] button.
3. Enter the new title of the image you intend to change, then press  [OK].



Image File Info

1. Select the image file from the Image List, then press  [Option].
2. Select **File Info** from the Option List, then press  [OK].
3. File name and file size are shown.



Sending Image File in MMS

You can send the images in MMS.





1. Select an image you want to send and press  [MMS].
2. Key in **To, Title, Message** and others, then press  [Done].
3. You can send or save or preview the image.
(See **MMS** in **Write** [Menu 1-1])

Media player [Menu 3-4]

Play video files, delete, and rename functions.



MPEG-4 video files are supported. Select **Media player** from the **Multimedia** menu, then press  [OK] button.

Play Video

1. Select the video file you want to play from the Video File List, then press  [Play] button.
2. Playing Time is shown in the lower right portion of the display, allowing you to view the play in progress from the status bar.
3. Press  [||] to pause. To continue playing, press  [▶] button to resume playing from the current position.
4. Press  [List] button to stop playing the video and move to the Video File List Display.





Moving to the Previous or Next File

1. Press  [Option] button while video is playing, then select **Next file** to move to the next file.
2. Press  [Option] while video is playing, then select **Previous file** to move to the previous file.



REFERENCE

- Video files are stored in date order.
- Hold down the button to move to the previous file or the next file.

Deleting Video File



1. Select the video file you wish to delete from the Video File List Display, then press  [Option] button.
2. Select **Delete** from the Option List, then press  [OK] button and select 'Yes'.
3. To delete all video files from the Video File List, select **Delete all** from the Option List, then press  [OK] button and select 'Yes'.

Renaming Video File

1. Select the file you wish to change the name of, then press  [Option] button.
2. Select **Rename** from the Option List, then press  [OK] button.
3. Enter the new name for the video file, then press  [OK] button.



Viewing Video File Info

1. Select the video file from the Video File List, then press  [Option] button.
2. Select **File info** from the Option List, then press  [OK] button.
3. File name, and the date of the file are shown.

Sending Video File in MMS

1. Use a multimedia message to send the video file you select from the Video File List Display.
2. Press  [Option] and select MMS
3. Enter the recipient, message title and send the multimedia message. (See **MMS** in **Write** [Menu 1-1])



The phone supports WAP (Wireless Application Protocol). Press **Internet** from Top menu or press Internet Hot Key. Then, press **Home**.

REFERENCE

What is a Wireless Internet?

- Refers to the wireless access to the Internet. The current access methods include modem and wires, whereas the wireless utilizes the wireless network of mobile phones. With your phone, you could access the Internet to obtain information on games, entertainment, club activities, securities, news, weather, and all others any time and any where.

Home [Menu 4-1]

You can connect the homepage of the activated profile.

Bookmarks [Menu 4-2]

Scroll to the required bookmark and press  [Option] key to operate the following options.

- **Edit** : Edits the title and address of bookmark.
- **Delete** : Deletes the selected bookmark.
- **Delete all**: Deletes all bookmarks.
- **Add** : Saves a new bookmark manually.



! REFERENCE

- If any bookmarks are not saved, only the “Add new” menu is available.

Settings [Menu 4-3]

You have to set the following items before connecting the internet.
You can make up to 9 profiles.

Homepage

This setting allows you to enter the address (URL) of a site you want to use as homepage. You do not need to type “http://” at the front of each URL the WAP Browser will automatically add it.

IP address

Input the IP address and the gateway which you want to connect to.

Connection mode

Allows you to select Connection Oriented or Connectionless.

Security

This option can be set None or Secure depending on the gateway. If you want to connect Secure, select Secure. If not, select None. The gateway should support this option.



Idle Time out

By setting the time limit (10~600 sec.), the service will be disconnected if there is no data transfer.

Bearer

• GPRS

APN : Input the Access point name to connect to the external network.

User ID & Password : Input User ID and password to connect to the gateway.

• CSD

Dial number : Input the number to connect the gateway.

User ID & Password : Input User ID and password to connect to the gateway.

Baud rate : Select the baud rate, 14400 bps or 9600 bps.

Call type : Select ISDN or Analogue.

Go to URL [Menu 4-4]

You can move to the site that you want. You need to type the URL address of the site before connection.

Clear cache [Menu 4-5]

The contents of Cache memory will be cleared.



• Ring tone Download

You can download up to 10 Ring tones directly through the WAP service if supported. The last ring tone is deleted when downloaded ringtones are more than 10. You can use them in **Profile** menu.

When you download Ringtone, the phone asks whether you play it.

1. If you select [Play], the phone plays the ring tone, you will be asked whether you want to save it.
2. If you don't select [Play], you will be asked whether you want to save the ringtone. If not, the ringtone is deleted.









Phone book [Menu 5-1]

You can search or add phone numbers and corresponding names. You can also give each person a ring tone and photo image. Speed-dial allows you to dial the numbers directly. You can also access this menu through **Organisers**.

Add new







You can add a new entry to the phone book by using this function.

1. Select **Add new** from the Menu, then press  [OK] key.
2. Move to **Name**, and then input the name.
3. Move to **Number/E-mail**, then enter contacts and icons. You can enter more than one contact or e-mail.
4. To designate speed dials, press  [Option] and select "Speed dial". Select an empty speed-dial and press  [OK]. You could either change or cancel speed dials.
5. Move to **Group** and select one.
6. Move to **Memo** and write a memo.
7. Move to **Image** and press  [Setup], you can previously, directly record, or designate a previously saved image.
8. Move to **Bell** and press  [Setup], then select the ring tone you require.
9. Move to tab area and press  or  to toggle between the phone and SIM memories.







REFERENCE

- To delete all numbers and letters you are entering, hold down  key.

**Icons for Registering Contacts**

	Name		Memo
	Number		Image
	E-mail		Bell
	Group		





Icons for Telephone Numbers

	General		Office
	Mobile		Pager
	Home		Fax

Search





Allows you to search by name, contact number, and group.

• Name





1. Select **Search** from the Menu.
2. Press  or  key to select **Name**, then enter name and press  [OK] key.
3. All the names in the mobile phone and SIM are displayed.
4. To view the details of the contact, select the name from the search result list and press  [OK]. Press  [OK] to return to the search result list.







• Group

1. Select **Search** from the Menu.
2. Press  or  to select **Group**, then select a group and press  [OK].
3. All the contact numbers in the mobile phone and SIM are displayed.
4. To view the details of a contact, select the name from the search result list and press  [OK]. Press  [OK] to return to the search result list.

• Contact

1. Select **Search** from the Menu.
2. Press  or  to select **Contact**, then enter contact number/emails and press  [OK].
3. All the contact numbers/emails in the mobile phone and SIM are displayed.
4. To view the details of a contact, select the name from the search result list and press  [OK]. Press  [OK] to return to the search result list.

• Searching All Contact Numbers

1. Select **Search** from the Menu, then press  [OK].
2. Press  or  to select **Name** or **Contact**.
3. Press  .
4. All contact numbers are shown.



• Making a Call with the Searched Number





1. Once you have found the required entry, press the  to dial the number.

• Editing, Sending, Copying, and Moving Contact Number

Press  [Option] for various functions.

1. **Edit** : Edits details of contact number.
2. **Send Message** : Sends a drafted multimedia, email, and favorite message to the intended contact number.
3. **Copy** : Copies the selected contact number to SIM or phone.
4. **Move** : Moves the selected contact number to SIM or phone.
5. **Delete** : Deletes the selected contact number.

Caller Groups



1. Select **Caller Groups**, and then press  [OK].
2. Add a new group by pressing  [Option].
3. To delete a group, press  [Option], and select **Delete**.
4. To edit a group, press  [Option], and then select **Edit**.
5. To set a group ring tone, press  [Option], and then select **Group ring tone**. After you've assigned a group a ring tone, you can remove the ring tone by pressing **Unset melody**.





Speed dial

To make calls easily, you can designate a speed dial to frequently used directory numbers.



• Viewing Details of Speed Dial

1. Select **Speed dial** from the Menu, and press  [OK].
2. To view details of a speed dial, select an item in the speed dial list and press  [OK].

• Assigning Speed dials

1. Select **Speed dial** from the Menu, and press  [OK].
2. Select an available speed dial number and press  [Assign].
3. Select a directory number to assign the speed dial and press  [OK].

• Deleting and Moving Speed dials

1. Select **Speed dials** from the Menu, and press  [OK].
2. To delete existing speed dials, select the speed dials you want to delete, then press  [Option] and select **Delete**.
3. To delete all existing speed dials, select **Delete all**.
4. To move existing speed dials, select **Move** and select the number to move.



Clear phonebook

Allows you to delete all contacts stored in your mobile phone and SIM card.

1. Select **Clear phonebook**, then press **OK** [OK].
2. To delete all contacts stored in your mobile phone, select **Clear phonebook** and **SIM**. Then enter Phone code.
3. To delete all contacts on your SIM card, select **Clear phonebook** and **SIM**. Then enter PIN for the SIM card.

Service dial number

Check the Service dial numbers set by your service operator.

Copy all

Allows you to copy contacts between your mobile phone's memory and the SIM card.

1. Select **Copy all** from the Menu, then press **OK** [OK].
2. Select **Phone to SIM** or **SIM to Phone** and enter PIN or Phone code.

Move all

Allows you to move names and numbers from the phone's memory to the SIM card's memory and vice versa.

1. Select **Move all** from the Menu, then press **OK** [OK].
2. Select **Phone to SIM** or **SIM to Phone** and enter PIN or Phone code.



Schedule [Menu 5-2]

Allows organize your schedule, repeat the schedule and set the alarm.

View Schedule

1. Select **Schedule** from **Organiser**, then press [OK] button.
2. Press or or and key to select the required date, and press [OK] button.
3. Select the schedule you want from the Schedule List for the corresponding date.
4. You can view the title, time, repetition and alarm setting.







! REFERENCE

- The selected date is underlined and displays how many schedules are set for that day.



You can also jump to other dates:

- : Previous day
- : Next day
- : Previous month
- : Next month
- : Today
- : Last year
- : Next year







Scheduler Icons	
	Title
	Time
	Repetition
	Alarm
	Ring Tone
	Date

Add

1. Select **Schedule** from **Organiser**, then press  [OK].
2. Select the date you want to add a schedule to, then press  [Add].
3. Input **Time** and **Subject**.
4. Select **Repeat**, then select from **No repeat**, **Daily**, **Weekly**, **Monthly**, and **Yearly**.
5. Select **Alarm**, then select from **No Alarm**, **On time**, **Before 15 mins**, **Before 30 mins**, **Before 1 hour**, **Before 1 day**, **Before 3 days**, and **Before 1 week**.
6. Select **Ring Tone**, then select type of Ring.
7. Press  [OK] key to add the schedule.



Monthly schedule

1. Select **Schedule** from **Organiser**, then select the date you wish to add a schedule to then, and press  [Option].
2. **Today** : Views today's date. Select **Today**, then press  [OK] key.
3. **Go to date** : Jumps to a specific date.
Enter the desired date, then press  [OK] key.
4. **Search** : Enter the words you want to search for, then press  [OK] key.
5. **Delete** : Select **Delete past** to delete all the previous schedules. To delete schedules for a specific time period, select **Multiple delete**. To delete all schedules, select **Delete all**, then enter Security code.
6. **Holiday** : You can set a temporary holiday to be shown in the schedule.

REFERENCE





- For a preset holiday, **Holiday** will appear as **Reset holiday**, while selecting **Reset holiday** will cancel the holiday scheduled.





To Do [Menu 5-3]

Allows you to add, edit, and delete notes for a task.

View

1. Select **To Do** from Organiser, then press  [OK].
2. Select the required note from the To Do list to view the details.
3. Press  [OK] key to return to the List.
4. If the To do list is empty, "Press Add for new work" is displayed.
5. If empty, press  [Calendar] to view the current calendar and press  [Add] to add a note.

Add

1. Press  [Add] to add a note.
2. Select and key in **Job to do**.
3. Select **Due date**, then enter the period. If you don't enter the Due date, the current date is automatically set.
4. Select **Memo** to draft a memo.
5. To enter symbols, press  [Symbol].
6. Press  [Save] key to save the note. You can not save the note without keying in **Job to do**.



Option

1. Select To Do from the To Do List, then press  [Option] key.
2. **Delete** : Deletes the selected note
3. **Delete All** : Deletes all the notes.
4. **Done/Not yet** : Shows whether the task is done. If the task is not **Done**, an arrow will appear on the note. If the task is done, **Not yet** is shown. If you select Not yet, the arrow will disappear.
5. **View calendar** : Shows the current month calendar.
6. **Add** : Adds a note.



! REFERENCE

- Completed To Dos are not applicable in the **Done option**.
- Incomplete To Dos are not applicable in the **Not yet option**.



Memo [Menu 5-4]

Allows you to save, delete, and edit a memo.

View



1. Select **Memo** from **Organiser**,  [OK].
2. Select the memo you want, then press  [OK].

Add



1. Press  [Add] key from the Memo Box list or select **Add** from the Option menu.
2. Write a memo, then press  [Save] key to save the **Memo**.



Delete

1. Select the memo you want to delete, then press  [Option].
2. Select **Delete** to delete the memo.
3. Select Delete all and input Security code to delete all memos in the list.
4. Select the displayed memo, press  [Delete].

Edit

1. Select the memo you want to edit from the Memo Box list, then press  [OK] key.
2. Press  [Edit] key to edit the memo you have selected.

Set memo

1. Select a memo you want to change and press  [Option].
2. Select **Lock** to change Memo into a Secret memo.
3. Select **Unlock** to change a Secret memo into Memo. You need to input your security code to change a Secret memo into a Memo.



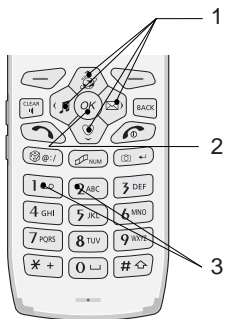

How to use key for a game



1. **Navigation key** : You can change the menu.
2. **Confirm key** : You can select the menu.
3. **Numeric keys** : You can activate Running and Jumping on a game.













Start games

1. Press **Start Game** to start a new game, then enter your name by pressing , .
2. Press **Option** to change the settings for the selected game.
3. Press **Hall of Fame** to view the highest scores.
4. Press **Exit** to end the selected game.



Offers useful functions such as alarm clock, calculator, world time, unit converter, timer, and preformatted box.

Alarm clock [Menu 7-1]

1. Select **Alarm clock** from Utilities, then press  [OK] button.
2. The current time is shown.
3. Press  or  button, or press  [Setup] button to select 'On' and 'Off' alarm.
4. Enter the Alarm time.
5. Press  or  press  [Setup] button to select from 5 different modes.
6. Press  or  press  [Setup] button to select the ring tone.
7. Press  [Save] button to save the alarm settings.
8. When the alarm goes off, you can set the alarm to Off by pressing  [OK] or closing the flip. If you press  [Snooze] or let it go on, Snooze is activated and the alarm will go off in 5 minutes. If you don't set it to Off, snoozed alarm works for 6 times.



Calculator [Menu 7-2]

Allows you to perform addition (+), subtraction (-), multiplication (x), and division (\div).

1. Select **Calculator** from Utilities, then press [OK] button.
2. **Number** : Enter numbers.
3. +, -, *, \div : Press, (+), (-), (x), and (\div).
4. **Decimal** : Press [.] .
5. **Brackets** : Press .
6. **Positive/Negative number** : Press to convert between positive number and negative number.
7. **Result** : Press [=].
8. **Clear** : Press [AC] to clear.
9. **Previous result** : Press [OK] when the display shows the result.
10. **Using the current result** : Press (+), (-), (x), (\div) when the display shows the result.

World time [Menu 7-3]

Allows you to view clocks of the world's major cities.







1. Select **World time** from Utilities, then press [OK] button.
2. Press (+), (-) to view the time clocks of the world's major cities.
3. To change the default city, select **Home**.









Unit converter [Menu 7-4]

Allows you to convert units of foreign currency exchange rate, length, area, weight, and volume.

Currency

1. Select **Unit converter** from Utilities, then press  [OK] button.
2. Select **Currency**.
3. Press  or  to select **Domestic** or **Foreign** and enter value.
4. Press  [Rate] button to enter exchange rate.
5. Press  [OK] button to view the conversion value.
6. To re-enter, press  [Reset] button, and enter the item again.

Length, Area, Weight, and Volume

1. Select **Unit converter** from Utilities, then press  [OK] button.
2. Select **Length, Area, Weight, or Volume** from the Unit Converter List.
3. Press  or  to select the conversion format, and enter value.
4. Press  [Rate] button to select the unit you want to convert.
5. Press  [OK] button to view the converted value.
6. To re-enter, press  [Reset] button, and enter the item again.









Timer [Menu 7-5]

Allows you to use, D-Day Counter, and Stopwatch.







D-day counter

Denotes the number of remaining days for a specific event.

1. Select **D-day counter** from the Timer List, and press  [OK] key.
2. Select the event you want, and press  [OK] key to view the number of remaining days.
3. To delete the corresponding event or all events, press  [Option] key from the D-day Count List, then select **Delete** or **Delete All**.
4. To add an event, press  [Add] key from the D-day Count List.
5. To edit, select the corresponding event from the D-day Count List, then press  [Select] key, and press  [Edit] key to edit the corresponding event.

Stopwatch





Allows you to perform a stopwatch function.

1. Select **Stopwatch** from the Timer list, then press  [OK] key.
2. Press  [Go] key to start the stopwatch.
3. Press  [Lap] key while the stopwatch is in operation to record time.
4. Press  [Stop] key to pause the stopwatch.
5. Press  [Go] key to resume the stopwatch.
6. Press  [Reset] key to reset the stopwatch.





Voice recorder [Menu 7-6]



Recording voice

1. If you want to record a voice, press  [Record] press or press  [Option], and then select **Record**.
2. Start voice recording.
3. To stop recording, press  [Stop].
4. To cancel the recording, press  [Cancel].



Renaming Voice File

1. Select the file you wish to rename, and press  [Option] button.
2. Select **Rename** from the Option List, then press  [OK] button.
3. Enter the new name of the Voice file and press  [OK] Button.

Playing a voice record

1. Press  [Play].
2. To stop playing, press  [Stop].

Deleting a voice record



1. Select the voice recording you want to delete.
2. Press  [Option].
3. Select **Delete**, and press  [Yes].
4. If you want to delete all voice records, select **Delete all**, and press  [Yes].





PC sync [Menu 7-7]

PC sync is a program to synchronize Personal Information Management between PC and the phone by a data cable.

• Data synchronization

1. Select PC sync from the Utilities menu and press  [OK].
2. Start data exchange by pressing .

• Selecting the method of sending

1. Select PC sync and press  [OK].
2. Press  [Setup] and select Serial or IrDA, then press  [OK].

Contents manager [Menu 7-8]

You can upload or download files. The phone supports only **Serial**.

1. Select **Contents manager** from the Utility.
2. Connect serial cable to COM1 or COM2 and select Contents Manager in PC. (Select Contents manager menu and connect serial cable to PC or vice versa).
3. Click the contents manager. Then, you can upload or download files.
4. Drag the file you want from the contents manager and drop it into the selected folder.
5. Click "Disconnect" or press  to end.



Allows you to set time, date, display and security for your phone, in addition to setting language, call list and other matters related to the video telephony.

Profile [Menu 8-1]

Allows you to set ring tones, message alert, key tones, etc..

You can set Profile for different mode. The phone is set to General if you don't change it.

Note

- If you connect headset or handsfree kit to the phone, each profile menu related to it will be displayed automatically.

• A Group of Setup submenus

Personalise menu have the submenus as shown below.

- Alert by

Allows to set the incoming call alert type for different modes.

Ring, Ring&Vib., Ring after vibration, Ring once, Beep once.

- Ring tone

Allows to set the ring tone for different modes.

- Ring volume

Allows to set the ring volume for different modes.







- **Message alert type**
Allows to alert when receiving a message for different modes.
- **Message tone**
Allows to set the message tone.
- **Warning alert**
Allows to set the Warning alert.
- **Alert for**
Allows you to set the incoming alert tone for each call, group call, or all calls.
- **Keypad volume**
Allows to set the keypad volume for different modes.

Phone [Menu 8-2]





You can set functions relating to the phone.

Time

1. Select **Time** from Phone, and press  [OK] key.
2. Enter the current time.
3. Change to time format by pressing .
4. Select 12 hour or 24 hour by pressing , .
5. Press  [Save].



Date

1. Select **Date** from Phone, then press  [OK] key.
2. Enter the current date.
3. Change to date format by pressing .
4. Select DD/MM/YYYY, MM/DD/YYYY or YYYY/MM/DD you want by pressing , .

Y: Year

M: Month

D: Day

5. Press  [Save].

Current profile setup

You can change the current profile setup in this menu.
For the details, refer to Menu 8-1.



Display [Menu 8-3]

Allows you to set features such as backlight, contrast, theme, initial display title etc. To set the display, select **Display** from the Phone Management List, then press  [OK] key

Backlight

Allows you to set lighting functions such as backlight and others. To set lighting, select **Backlight** from the Display, then press  [OK] key.

- **Normal**

Turns off all the backlights 10 seconds after the last key was pressed.

- **Saving**

Turns off all the backlights 5 seconds after the last key was pressed.

- **Minimum**

Turns off all the backlights.

- **Manual setting**

1. Select Main LCD/Duration/Keypad from the Manual setting, and press .
2. Select **Duration**, enter the amount of time you wish the backlight to operate for.
3. Select **Always On** and the backlight is always on.
4. Select **Always Off** and the backlight is always off.



• Brightness

You can select level of brightness among **Bright**, **Medium**, or **Dark**.

Contrast

Allows you to adjust the display contrast.

1. Select **LCD contrast** from the Display Setting List, then press [OK] key.
2. Press , key to adjust the display contrast.
3. Press [OK] key to save to the selected display contrast.

Screen theme [Menu 8-3-3]

Allows you to set the Display Theme. You can set your display for **Idle mode**, **Power On**, and **Power Off**. Themes are selected from the Image Gallery.

1. Select **Screen theme** from the Display Setting List, and press [OK] key.
2. Select the wallpaper for: **Idle mode**, **Power on** or **Power Off**.
3. Press , , and key to select an image or animation.

REFERENCE

- Press [View] to increase the image.



Standby title

You can set the standby title display or not. If you select On, you can set a message that will be displayed when you are in the idle mode.

Network [Menu 8-4]

You can select a network, which will be registered either automatically or manually. Usually, the network selection is set to **Automatic**.

Automatic



If you select Automatic mode, the phone will automatically search for and select a network for you. Once you have selected **Automatic**, the phone will be set to **Automatic** even though the power is off and on.

Manual

If you choose Manual, the phone will display the available network lists and attempt to select the network you want. The phone let you select another network if the phone fails to access the selected network. If you switch off and on the phone, the phone will be reset to **Automatic**.





Security [Menu 8-5]

1. Select PIN code request in the Security menu, and then press  [OK].
2. Set **ON/Off**. If you set **On**, you have to enter the PIN code when you switch on the phone.
3. Enter the current PIN code, and the press  [OK].
4. If you enter wrong PIN code more than three times, the phone will lock out. If the PIN is blocked, you have to enter PUK code.
5. You can enter your PUK code up to ten times. If you input wrong PUK code more than 10 times, you can't unlock your phone. You will need to contact your service provider.

Fixed dial number

You can restrict your outgoing calls to selected phone numbers. The numbers are protected by your PIN2 code.

1. If the PIN 2 code is correct, you can view the following submenus.
 - On** : You can restrict your outgoing calls to selected phone numbers.
 - Off** : you can call to any numbers.
 - Number list** : you can view the fixed dial numbers.
2. If you want to change the Number list or FDN scroll using ,  and press  [Setup].



Call barring

The Call barring service prevents your phone from making or receiving certain category of calls. This function requires the call barring password. You can view the following submenus.

- **All outgoing:**

The barring service for all outgoing calls.

- **International**

The barring service for all outgoing international calls.

- **International when roam**

The barring service for all international outgoing calls except home network.



- **All incoming**

The barring service for all incoming calls.



- **Incoming when roam**

The barring service for all incoming calls when roaming.

How to activate or cancel the function

1. To activate the function, press  [On].
2. To cancel the function, press  [Off].

How to check the current status and cancel all call barring services

1. After selecting the function, press  [Option].
2. You can cancel all the call barring services by pressing the  key.



Closed user group

(network dependent)

Use this function to restrict usage of the phone with numbers that belong to certain user groups. When this function is used every outgoing call is associated with a group index. If a group index is specified, it is used for all outgoing calls. If no group index is specified, the network will use the preferential index (a specific index that is stored in the network).

- A. Standard** : Setting the selected CUG Index.
- B. On** : Set CUG Index.
- C. Off** : Cancel CUG function.

Change codes

Allows you to change PIN Code, PIN2 Code, Security code, and Barring password.

• PIN Code/PIN2 code

PIN is an abbreviation of Personal Identification Number, used to prevent use by any unauthorised person.

1. Select **Change codes** from the Security Setting List, then press  [OK] key.
2. Enter the current PIN/ PIN2 code. If you input the wrong code more than 3 times, you must enter PUK/ PUK2 code to unblock the PIN.
3. If you enter the PUK/PUK2 codes incorrectly more than 10 times, the phone will be blocked and you will need to contacts your service provider.
4. Correct entry of your PIN Code will allow you to change your existing PIN Code.



- **Security code**

Used to change PIN for your phone. Unlike PIN Code or PIN2 Code, there is no limitation on the number of times for incorrect entry of the PIN.

- **Barring password**

Used to change call barring password.

Modem [Menu 8-6]

Speed

If you use **Serial**, you should select **Speed** first.

- **GPRS**

You can set 115200 baud rate to connect to a modem.

- **CSD**

You can set 19200 baud rate to connect to a modem.

Connection

Allows you to use Data Service by IrDA or Serial.

- **IrDA**

1. Select **IrDA** and install the software supplied by your service provider for this.
2. Connect IrDA of the phone to the IrDA of PC.
3. Operate the PC program.



• Serial

1. Connect the phone to PC with Serial cable.
2. Select **Serial** by pressing OK.
3. Operate the PC program.

Memory status [Menu 8-7]

Allows you to view all used memory.

Select **Memory status** from the Phone Management List, then press  [OK] key.

Limited items

You can check the used memory for voice memo, voice tag, inbox, outbox, phone book, to do, and memo.

Common memory

You can check the used memory for image, video, animation, downloads such as ring tone, java applications, and EMS contents. When you download tones, you can save up to 10 tones. If the memory is full, the phone will delete the oldest stored tone.



MMS & E-mail

You can check the used memory capacity of MMS and E-mail.



Language [Menu 8-8]

Allows you to select the language for your phone.



1. Select **Language** from the Phone Management List, then press  [OK] key.
2. Press  [OK] key or numeric keys to select the language you want.

Phone info [Menu 8-9]

1. Select Phone info menu, and then press  [Option].
2. You can check the current software version of the phone.

Reset settings [Menu 8-10]

Allows you to initialize all factory defaults.



1. Select **Reset settings** from the Phone Management List, then press  [OK] key.
2. Press  [OK] key to select **Yes** or **No**.
3. Enter PIN code if you select **Yes**, then press  [OK] key to initialize all factory defaults.

Favorites [Menu 9]



Menu functions

Allows you to take advantage of easy, convenient functions for connecting to the menu of your choice directly. You can select from 9 different types and adjust numbers for My Menu.

1. Press  [Add] key to register menu. The same menu can not be repeatedly registered, and the set menu will not allow registration again. Press  [Change] key to change to other menus.
2. Press  [Option] key to select from among **Delete**, **Delete all**, and **Information**, **Add/Change**.
3. Select **Delete** to delete the menu selected.
4. Select **Delete All** to delete the all menus registered. Select **Information** to view the routes of the menu selected.

SIM services [Menu 10]



Your service provider can offer special applications through the SIM card, such as home banking, stock market, etc. If you are registered for one of these services, the service name will appear at the end of the Main Menu. For more information contact your service provider.

Phone Information Memo

Supplement

Model Name		G8000
Date of Purchase		
Place of Purchase	Trade Name	
	Telephone Number	
Serial Number		
Telephone Numbers		
Secret Code		

- Thank you for purchasing a product manufactured by LG Electronics.
- Forms and functions of our products may be subject to change without prior notice.

Care and Maintenance

When using this unit, basic safety precautions as below should be always followed.

- Do not touch the adapter with wet hands.
- Do not disassemble this unit. (Take it to a qualified service technician when repair work is required.)
- Away from electrical appliance such as a TV, radio or personal computer.
- The unit should be situated from heat sources such as radiators or cookers.
- Do not drop.
- Do not subject this unit to mechanical vibration or shock.
- The coating of the phone may be damaged if covered with wrap or vinyl wrapper.
- Use dry cloth to clean the exterior of the unit. (Do not use solvent such as benzene, thinner or alcohol.)
- Do not subject this unit to excessive smoke or dust.
- Do not keep the phone next to credit cards or transport tickets; it can be affect the information on the magnetic strips.
- Do not tap the screen with a sharp object; otherwise, it may damage the phone.
- Do not expose the phone to liquid or moisture.
- Use the accessories like an earphone cautiously. Do not touch the antenna unnecessarily.

■ Caring for the Battery

- You do not need to completely discharge the battery before recharging. Unlike other battery systems, there is no memory effect that could compromise the battery's performance.
- Use only LG batteries and chargers. LG chargers are designed to maximize the battery life.
- Do not disassemble or short-circuit the battery pack.
- Keep the metal contacts of the battery pack clean.
- Replace the battery when it no longer provides acceptable performance. The battery pack may be recharged hundreds of times until it needs replacing.
- Recharge the battery if it has not been used for a long time to maximize usability.
- Do not expose the battery charger to direct sunlight or use it in high humidity, such as the bathroom.
- Do not leave the battery in hot or cold places, this may deteriorate the battery performance.

General

Product Name : G8000

System : GSM 900/DCS 1800

Ambient Temperatures

Max : +55°C

Min : -10°C

Declaration of Conformity



LG Electronics

This model complies with the essential requirements of Article 3 of the R&TTE 1999/5/EC Directive, if used for its intended use.

1. Health (Article 3.1.a of the R&TTE Directive)
2. Safety (Article 3.1.a of the R&TTE Directive)
3. Electromagnetic compatibility (Article 3.1.b of the R&TTE Directive)
4. Efficient use of the radio frequency spectrum (Article 3.2 of the R&TTE Directive)

I hereby declare under our sole responsibility that the product mentioned above to which this declaration relates complies with the above mentioned articles of the directive.

If available, write the contact person(s)

Mr. Jin Seog, Kim
LG Amsterdam Branch Office
Capronilaan 6, 1119 NR Schiphol-rijk,
The Netherlands
(Tel.) +31-20-655 7774

Mr. Ji Jong, Jeon
LG Electronics Inc. GSM Division
Emerald BD, 1042 Hogye-Dong, Dongan-Gu
Anyang-city, Kyuonngki-Do
431-080, Korea

CE 0700