

S 5200 | GEBRUIKERSHANDLEIDING |

LG Electronics Inc.

<http://www.lge.com>

P/N : MMBB0192705 (1.0) 

S 5200

GEBRUIKERSHANDLEIDING

LG Electronics Inc.



NEDERLANDS
FRANÇAIS
ENGLISH



| S 5200 | GEBRUIKERSHANDLEIDING

CE 0168

De inhoud van deze handleiding kan op bepaalde punten afwijken van uw telefoon, afhankelijk van de software op de telefoon of uw service provider.

S5200 | GEBRUIKERSHANDLEIDING

De inhoud van deze handleiding kan op bepaalde punten afwijken van uw telefoon, afhankelijk van de software op de telefoon of uw service provider.



Uw oude toestel wegdoen

1. Als het symbool met de doorgekruiste verrijdbare afvalbak op een product staat, betekent dit dat het product valt onder de Europese Richtlijn 2002/96/EC.
2. Elektrische en elektronische producten mogen niet worden meegegeven met het huishoudelijk afval, maar moeten worden ingeleverd bij speciale inzamelingspunten die door de lokale of landelijke overheid zijn aangewezen.
3. De correcte verwijdering van uw oude toestel helpt negatieve gevolgen voor het milieu en de menselijke gezondheid voorkomen.
4. Wilt u meer informatie over de verwijdering van uw oude toestel? Neem dan contact op met uw gemeente, de afvalophaakdienst of de winkel waar u het product hebt gekocht.

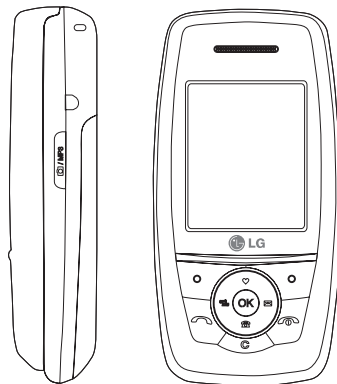

INHOUDSOPGAVE

INTRODUCTIE	6	HOOFDFUNCTIES	22	OPROEP-INFO	37
RICHTLIJNEN VOOR JUIST EN VEILIG GEBRUIK	7	Bellen en gebeld worden		Gemiste oproepen	
S5200 FUNCTIES	11	Contacten	27	Ontvangen oproepen	
Onderdelen van de telefoon		Menu in gesprek		Uitgaande oproepen	
Scherminformatie	15	Conferentiegesprekken	29	Laatste oproepen verwijderen	38
TOESTEL KLAARMAKEN VOOR GEBRUIK	17	MENU-OVERZICHT	31	Oproeptarieven	
De SIM-kaart en de batterij installeren		SELECTEREN VAN FUNCTIES EN OPTIES	34	Oproepduur	
De batterij opladen	18	PROFIELEN	35	Oproepkosten	
Adapter loskoppelen	19	Activeren		Instellingen	
Telefoon aan-en uitzetten	20	Personaliseren		GPRS info.	39
Toegangscodes		Naam wijzigen	36	Oproepduur	
Blokkeerwachtwoord	21			Gegevensvolumes	

EXTRA	40
Alarmklok	
Bluetooth	
Gekoppelde apparaten	
Handsfree-apparaten	
Instellingen	41
Calculator	
Conversieprogr.	
Wereldtijd	
Modem	42

PLANNER	43
Contacten	
Zoeken	
Nieuw toevoegen	44
Bellersgroepen	
Snelkiezen	45
Instellingen	
Alles Kopiëren	
Alles verwijderen	46
Informatie	
Kalender	47
Nieuwe toevoegen	
Bekijk dagelijkse planning	
Laatste verwijderen	
Alles verwijderen	48
Ga naar datum	
Waarschuwingsgeluid instellen	
Memo	

BERICHTEN	49
Nieuw bericht	
SMS schrijven	
MMS schrijven	50
Inbox	52
Outbox	53
Concepten	54
Voicemail beluisteren	55
Info-bericht	
Lezen	
Onderwerpen	
Sjablonen	
Tekstsjablonen	56
MMS-sjablonen	
Mijn visitekaartje	57
Instellingen	
SMS	
MMS	
Voicemail centrale	58
Info-bericht	
Push-berichten	

INHOUDSOPGAVE

MULTIMEDIA 59

Foto maken

Videocamera

Mijn foto's 60

Mijn video's

MP3 61

MP3-speler 62

Afspeellijst 63

Instellingen

Spraakrecorder

Opnemen

Lijst bekijken

Instellingen 64

Camera

Videocamera

INSTELLINGEN 65

Datum & tijd

Datum instellen

Tijd instellen

Telefooninstellingen

Instellingen weergeven

Thema instellingen 66

Taal

Oproepinstellingen

Oproep doorschakelen

Antwoordmodus 67

Mijn nummer meezenden

Oproep in wacht 68

Minuutmelder

Automatische nummerherhaling

Beveiligingsinstellingen 68

PIN-code vragen

Telefoonblokkering 69

Time-out autom.
toetsenvergrendeling

Oproepblokkering

Vast oproepnummer 70

Codes wijzigen

Netwerkinstellingen

Netwerkkeuze 71

Bandkeuze

GPRS-Instellingen

Instellingen resetten

Geheugenstatus

Toestel geheugen

Multimedia geheugen

SERVICE	72
Internet	73
Startpagina	
Favorieten	
Ga naar URL	
Instellingen	74
SIM-service	76

DOWNLOADS	77
Games en toepassingen	
Games en toepassingen	
Profielen	78
Afbeeldingen	
Geluiden	
Bestandsopslag	79

ACCESSOIRES	82
--------------------	-----------

TECHNISCHE GEGEVENS	83
--------------------------------	-----------

INTRODUCTIE

Gefeliciteerd met de aanschaf van de geavanceerde en compacte mobiele telefoon S5200, met de laatste digitale mobiele communicatietechnologie.

Deze gebruikershandleiding bevat belangrijke informatie over het gebruik en de bediening van uw telefoon. Lees alle informatie aandachtig door om het toestel optimaal te benutten en schade aan of misbruik van de telefoon te voorkomen. Bij aanpassingen aan de telefoon die niet uitdrukkelijk in deze gebruikershandleiding zijn vermeld, kan de garantie op het toestel vervallen.



RICHTLIJNEN VOOR JUIST EN VEILIG GEBRUIK

Lees deze eenvoudige richtlijnen door. Het niet respecteren van de voorschriften kan gevaarlijk of illegaal zijn. Meer informatie vindt u in deze handleiding.

BLOOTSTELLING AAN RF-ENERGIE

Informatie over blootstelling aan radiogolven en over SAR (Specific Absorption Rate)

Deze mobiele telefoon, model S5200, is ontworpen in overeenstemming met de limiet voor blootstelling aan radiogolven. Deze limiet is gebaseerd op wetenschappelijke richtlijnen waarbij veiligheidsmarges zijn ingebouwd om de veiligheid van alle personen te kunnen waarborgen, ongeacht hun leeftijd of gezondheidstoestand.

- ▶ De richtlijnen voor blootstelling aan radiogolven maken gebruik van de maateenheid SAR (Specific Absorption Rate). SAR-testen worden uitgevoerd volgens een standaardmethode, waarbij de telefoon in alle frequentiebanden het hoogst toegestane energieniveau gebruikt.

- ▶ Hoewel er verschillen kunnen zijn tussen de SAR-niveaus van verschillende modellen LG-telefoons, voldoen deze allemaal aan de eisen op het gebied van blootstelling aan radiogolven.
- ▶ De door de ICNIRP (International Commission on Non-Ionizing Radiation Protection) geadviseerde SAR-limiet is gemiddeld 2 W/kg per tien (10) gram weefsel.
- ▶ De hoogst gemeten SAR-waarde voor dit type telefoon tijdens tests tegen het oor is 0.117 W/kg (per 10 gram).

ONDERHOUD

WAARSCHUWING! *Gebruik uitsluitend originele batterijen, opladers en accessoires die zijn goedgekeurd voor dit specifieke type telefoon. Het gebruik van andere types kan gevaarlijk zijn en kan de garantie op het toestel doen vervallen.*

- ▶ Haal het toestel niet uit elkaar. Raadpleeg voor reparaties een erkend technicus.
- ▶ Houd het toestel uit de buurt van elektrische apparaten zoals tv, radio en pc.

RICHTLIJNEN VOOR JUIST EN VEILIG GEBRUIK

- ▶ Houd het toestel uit de buurt van warmtebronnen zoals radiators en fornuizen.
- ▶ Laat het toestel niet vallen.
- ▶ Stel het toestel niet bloot aan mechanische trillingen of schokken.
- ▶ Het omhulsel van het toestel kan beschadigd raken als het wordt verpakt in papier of vinylpapier.
- ▶ Gebruik een droge doek om de buitenkant van het toestel te reinigen. (Gebruik geen oplosmiddelen zoals benzeen, thinner of alcohol.)
- ▶ Stel het toestel niet bloot aan overmatige rook of stof.
- ▶ Houd het toestel uit de buurt van creditcards en andere pasjes; dit kan de informatie op de magnetische strips beïnvloeden.
- ▶ Tik niet op het scherm met scherpe objecten, dit kan de telefoon beschadigen.
- ▶ Stel het toestel niet bloot aan vocht.
- ▶ Gebruik de accessoires zoals de oortelefoon zorgvuldig. Raak de antenne niet onnodig aan.

ELEKTRONISCHE APPARATEN

Alle mobiele telefoons kunnen onderhevig zijn aan storingen die de prestaties nadelig beïnvloeden.

- ▶ Gebruik uw telefoon niet in de buurt van medische apparatuur zonder hiervoor vooraf toestemming te vragen. Houd de telefoon op afstand van uw pacemaker, draag deze niet in een borstzak.
- ▶ Sommige gehoorapparaten kunnen storing ondervinden van mobiele telefoons.
- ▶ De telefoon kan ook enige storing veroorzaken bij tv's, radio's, pc's, enz.

VEILIGHEID OP DE WEG

Kijk de bestaande wetten en regels na over het gebruik van mobiele telefoons in uw voertuig in de landen waar u rijdt.

- ▶ Houd de telefoon niet in de hand terwijl u aan het rijden bent.
- ▶ Houd uw aandacht bij de weg.
- ▶ Maak gebruik van een handsfree kit, indien beschikbaar.

- ▶ Als dit gezien de rijomstandigheden verstandiger is, verlaat dan de weg en parkeer uw auto alvorens een telefoongesprek te gaan voeren.
- ▶ RF-energie kan sommige elektronische systemen in uw gemotoriseerde voertuig, zoals autoradio en beveiligingsapparatuur, nadelig beïnvloeden.
- ▶ Als uw voertuig is voorzien van een airbag, plaats dan geen geïnstalleerde of draadloze apparatuur in de ruimte boven de airbag of waar de airbag wordt opgeblazen. Dit kan ernstige verwondingen veroorzaken als de airbag wordt opgeblazen.

GEBIED WAAR ONTPLOFFINGEN PLAATSVINDEN

Gebruik de telefoon niet op plaatsen waar met explosieven wordt gewerkt. Houd u aan de geldende voorschriften en regels.

MOGELIJK EXPLOSIEVE ATMOSFEER

- ▶ Gebruik de telefoon niet in de nabijheid van tankstations. Gebruik hem niet in de buurt van brandstof of chemicaliën.

- ▶ Vervoer of bewaar geen brandbaar gas, vloeistof of ander materiaal op dezelfde plaats in uw voertuig als uw mobiele telefoon en accessoires.

VLIEGTUIG

Draadloze apparatuur kan storingen veroorzaken in vliegtuigen.

- ▶ Schakel uw mobiele telefoon uit voordat u aan boord van een vliegtuig gaat.
- ▶ Gebruik de telefoon niet aan de grond zonder toestemming van de bemanning.

KINDEREN

Bewaar de telefoon op een veilige plaats buiten het bereik van kinderen. De telefoon bevat kleine afneembare onderdelen die tot verstikking kunnen leiden.

ALARMNUMMERS

Alarmnummers kunt u niet via alle GSM-netwerken bellen. Zorg daarom dat u in noodsituaties nooit alleen afhankelijk bent van de telefoon. Neem contact op met uw netwerkexploitant voor meer informatie.

INFORMATIE EN ONDERHOUD BATTERIJ

- ▶ U hoeft de batterij niet volledig te ontladen voor u deze oplaadt. In tegenstelling tot andere batterijsystemen heeft dit systeem geen geheugeneffect dat de capaciteit van de batterij beïnvloedt.
- ▶ Gebruik uitsluitend LG-batterijen en -laders. LG-laders zorgen voor een maximale levensduur van de batterij.
- ▶ Haal de batterij niet uit elkaar en voorkom kortsluiting in de batterij.
- ▶ Houd de metalen contactpunten van de batterij schoon.
- ▶ De batterij kan honderden malen worden opgeladen voordat deze aan vervanging toe is.

- ▶ Laad de batterij opnieuw op als deze lange tijd niet is gebruikt, voor een optimale betrouwbaarheid.
- ▶ Stel de batterijlader niet bloot aan direct zonlicht en gebruik deze niet in vochtige ruimtes, zoals de badkamer.
- ▶ Bewaar de batterij niet op warme of koude plaatsen, omdat dit de capaciteit van de batterij nadelig kan beïnvloeden.

ONDERDELEN VAN DE TELEFOON

Voorkant



1. Hoofdtelefoon aansluiting

- ▶ Hoofdtelefoon hier aansluiten

2. Zijtoetsen omhoog/omlaag

- ▶ Hiermee regelt u het volume van de toetsentonen in de standby-modus bij geopende klep.
- ▶ Hiermee regelt u het volume van de oormicrofoon tijdens een telefoongesprek.

3. Scherm voorzijde

Rechterkant



Camera/MP3

- ▶ Houd deze toets ingedrukt als u de cameramodus, MP3 of videocamera wilt activeren. Gebruik deze toets ook om een opname te maken.

Achterkant

Cameralens

- ▶ Vuil op de cameralens kan de beeldkwaliteit beïnvloeden.

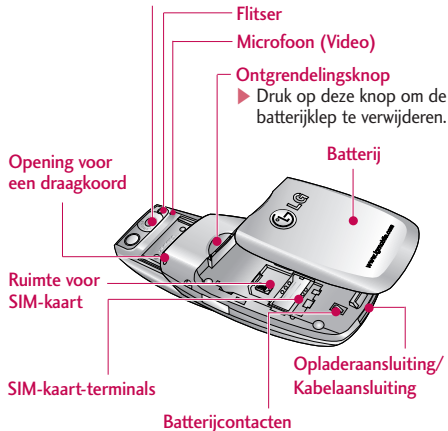

- Flitser
- Microfoon (Video)
- Ontgrendelingsknop
 - ▶ Druk op deze knop om de batterijklep te verwijderen.
- Batterij
- Opladeraansluiting/ Kabelaansluiting
- Batterijcontacten
- SIM-kaart-terminals
- Ruimte voor SIM-kaart
- Opening voor een draagkoord

Klep open

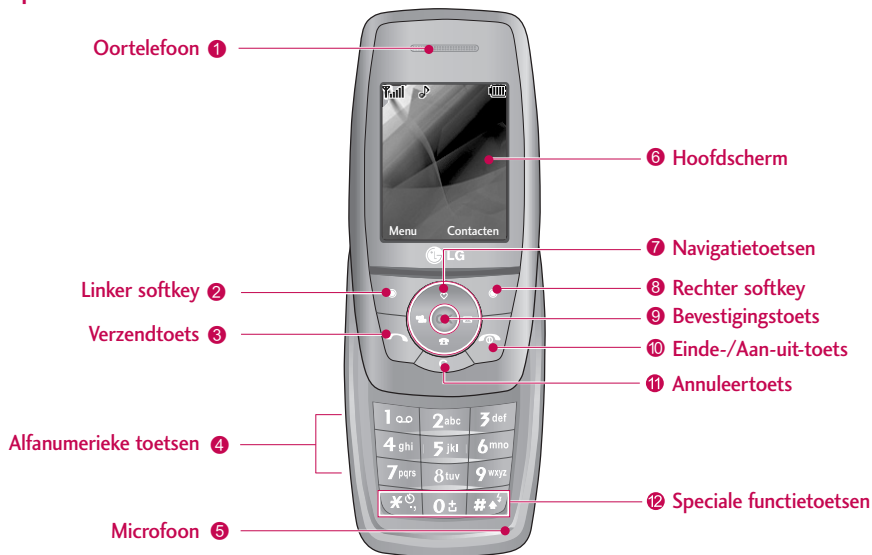

Opmerking

► Als het geluid niet goed overkomt, schuift u de klep open tijdens het gebruik van de telefoon.

1. Oortelefoon

2, 8. Linker softkey/ Rechter softkey: Elk van deze toetsen verricht de functie die erboven in het scherm wordt weergegeven.

3. Verzendtoets: U kunt een telefoonnummer kiezen en een oproep beantwoorden. In de standby-modus hebt u ook snel toegang tot de laatste inkomende, uitgaande en gemiste oproepen.

4. Alfanumerieke toetsen: U kunt cijfers, letters en speciale tekens invoeren.

5. Microfoon: U kunt het geluid van de microfoon tijdens een oproep uitschakelen.

6. Hoofdscherm: Geeft icoontjes met telefoonstatus weer, evenals menuopties, webinformatie, foto's en meer, in kleur.

7. Navigatietoetsen: Hiermee kunt u door menu's bladeren en de cursor verplaatsen.

9. Bevestigingstoets: Selecteert en bevestigt opties en bevestigt acties.

10. Einde-/Aan-uit-toets: U kunt een oproep beëindigen of weigeren met deze toets, en tevens teruggaan naar de standby-modus. U houdt de toets ingedrukt om de telefoon aan of uit te zetten.

11. Annuleertoets: Als u de toets kort indrukt worden de tekens een voor een gewist, als u de toets ingedrukt houdt worden alle tekens op het scherm gewist. U kunt met deze toets ook teruggaan naar het vorige scherm.

12. Speciale functietoetsen







▶  : Door deze toets lang in te drukken wordt het internationale oproep- teken "+" ingevoerd.









▶  : Door tijdens het intoetsen van een telefoonnummer lang op deze toets te drukken wordt er een pauze ingelast.

SCHERMINFORMATIE



Op het scherm worden verschillende pictogrammen weergegeven. Hieronder vindt u een beschrijving van elk pictogram of icoontje dat op het scherm kan verschijnen.

Schermpictogrammen

Schermpictogram	Beschrijving
	Geeft aan hoe sterk het netwerksignaal is.
	Verschijnt wanneer er een gesprek wordt gevoerd.
	Geeft aan dat u gebruik maakt van een roamingdienst.
	Geeft aan dat GPRS-diensten beschikbaar zijn.
	Geeft aan dat de alarmklok is ingesteld en actief is.
	Geeft de status van de batterij aan.

Schermpictogram	Beschrijving
	Duidt het ontvangstbewijs van een bericht aan.
	Geeft aan dat u een spraakbericht hebt ontvangen.
	Geeft aan dat de trilfunctie is ingesteld.
	Luid menu in profiel.
	Stil menu in profiel.
	Headsetmenu in profiel.
	Normaal menu in profiel.
	Geeft aan dat u de diensten voor push-berichten kunt beheren.
	Geeft aan dat de telefoon verbinding maakt met WAP.

S5200 FUNCTIES

Schermpictogram	Beschrijving
	Geeft aan dat u GPRS gebruikt.
	U kunt uw planning bekijken.
	U kunt een oproep doorschakelen.
	U hebt het Bluetooth-menu geactiveerd.

Opmerking

- ▶ Gebruik de camera- of de multimediafuncties niet als de batterijstatus aangeeft dat de batterij bijna leeg is.
- ▶ Wanneer u de multimediafuncties gebruikt, verandert de batterijstatus mogelijk.

TOESTEL KLAARMAKEN VOOR GEBRUIK

DE SIM-KAART EN DE BATTERIJ INSTALLEREN

Zorg ervoor dat de telefoon is uitgeschakeld voor u de batterij verwijdert.

1. De batterij verwijderen

Neem de batterij aan de boven- en onderzijde vast en trek deze uit het batterijvak.

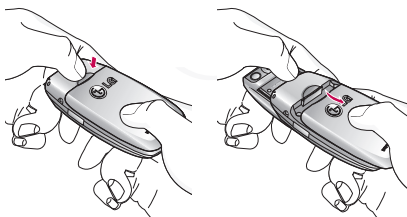

Opmerking

- ▶ Verwijdering van de batterij als het toestel aanstaat, kan tot storingen of defecten leiden.

2. De SIM-kaart installeren

Plaats de SIM-kaart in de kaarthouder. Schuif de SIM-kaart volledig in de houder. Plaats de kaart met het metalen stukje naar beneden. Om de SIM-kaart te verwijderen drukt u enigszins op de kaart en trekt u deze uit de houder.

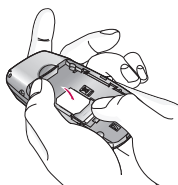

Plaatsen van de SIM-kaart

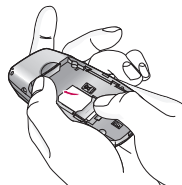

Verwijderen van de SIM-kaart

Let op!

- ▶ Het metalen stukje in de SIM-kaart kan gemakkelijk worden beschadigd door krassen. Behandel de SIM-kaart daarom voorzichtig en volg de bij de kaart geleverde instructies op.

TOESTEL KLAARMAKEN VOOR GEBRUIK

3. De batterij installeren

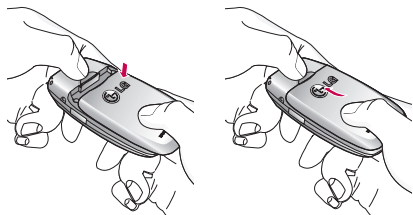

DE BATTERIJ OPLADEN

Als u de reisadapter wilt aansluiten op de telefoon, dient de batterij te zijn geïnstalleerd.

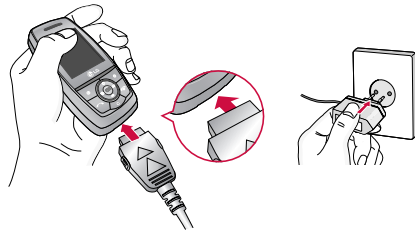

1. Zorg ervoor dat de batterij volledig is opgeladen voor u de telefoon voor het eerst gebruikt.
2. Sluit het andere uiteinde van de reisadapter aan op een stopcontact. Gebruik alleen de meegeleverde batterijoplader.
3. Als de balkjes van het batterijpictogram niet meer bewegen, is de batterij volledig opgeladen.

Let op!

- ▶ Oefen niet te veel druk uit op de aansluiting om beschadiging van telefoon en/of oplader te voorkomen.
- ▶ Plaats de batterijoplader verticaal in het stopcontact.
- ▶ Gebruikt u de batterijoplader in het buitenland, zorg er dan voor dat u de juiste aansluitingsadapter hebt en de lader van de correcte netspanning wordt voorzien.
- ▶ Verwijder de batterij of de SIM-kaart nooit terwijl het toestel aan het opladen is.

Waarschuwing!

- ▶ Koppel bij onweer het stroomsnoer en de oplader los, om elektrische schokken of brand te voorkomen.
- ▶ Zorg dat er geen scherpe voorwerpen zoals tanden en nagels van huisdieren in contact komen met de batterij. Hierdoor zou brand kunnen ontstaan.
- ▶ Gebruik de telefoon niet tijdens het opladen. Dit kan leiden tot kortsluiting en/of elektrische schokken of brand.

ADAPTER LOSKOPPELEN

1. Als de balkjes van het batterijpictogram niet meer bewegen en 'Vol' op het scherm verschijnt, is de batterij volledig opgeladen.
2. Haal de adapter uit het stopcontact. Koppel de adapter los van de telefoon door op de grijze toetsen aan de zijkant van de aansluiting te drukken terwijl u deze uit de telefoon trekt.

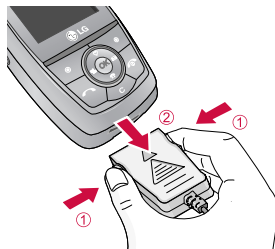

Opmerking

- ▶ Zorg ervoor dat de batterij volledig is opgeladen voor u de telefoon voor het eerst gebruikt.
- ▶ Verwijder de batterij of de SIM-kaart nooit terwijl het toestel aan het opladen is.
- ▶ Is de batterij niet voldoende opgeladen, probeer deze dan nogmaals op te laden nadat u de telefoon uit en aan hebt gezet met de aan-/uit-toets. Verwijder eventueel de batterij uit het toestel. Plaats de batterij terug en probeer opnieuw op te laden.

TOESTEL KLAARMAKEN VOOR GEBRUIK

TELEFOON AAN-EN UITZETTEN

Telefoon aanzetten

1. Sluit de telefoon aan op bijvoorbeeld de reisadapter, de aanstekeraadapter of de handsfree carkit. Of plaats een opgeladen batterij in de telefoon.
2. Druk enkele seconden op  tot het LCD-scherm oplicht.
3. Afhankelijk van de **PIN-code-instellingen**, dient u al dan niet de PIN-code in te toetsen.

Telefoon uitzetten

1. Druk enkele seconden op  tot het LCD-scherm wordt uitgeschakeld.

TOEGANGSCODES

Met de in dit hoofdstuk beschreven toegangscodes voorkomt u dat er ongeoorloofd gebruik wordt gemaakt van uw telefoon. De toegangscodes (met uitzondering van de PUK- en PUK2-codes) kunnen worden gewijzigd via de functie **Codes wijzigen** [Menu 7-4-6].

PIN-code (4 tot 8 cijfers)

De PIN-code (Personal Identification Number) beveiligt de SIM-kaart tegen ongevoegd gebruik. Gewoonlijk wordt deze code samen met de SIM-kaart geleverd. Als u **PIN-code invoeren** hebt geactiveerd, moet u telkens als u het toestel aanzet deze code intoetsen. Is de functie **PIN-code invoeren** gedeactiveerd, dan maakt het toestel rechtstreeks verbinding met het netwerk zonder om de PIN-code te vragen.

PIN2-code (4 tot 8 cijfers)

De PIN2-code, die bij sommige SIM-kaarten wordt geleverd, hebt u nodig om toegang te krijgen tot bepaalde functies zoals Overzicht telefoonrekening of Beperkt kiezen. Deze functies zijn alleen beschikbaar als ze door uw SIM-kaart worden ondersteund.

PUK-code (4 tot 8 cijfers)

De PUK-code (Personal Unblocking Key) is vereist om een geblokkeerde PIN-code te wijzigen. Mogelijk zit de PUK-code al bij de SIM-kaart. Is dat niet het geval, neem dan contact op met de netwerkexploitant om de code aan te vragen. Neem ook bij verlies van de PUK-code contact op met uw netwerkexploitant.

PUK2-code (4 tot 8 cijfers)

De PUK2-code, die bij sommige SIM-kaarten wordt geleverd, hebt u nodig om een geblokkeerde PIN2-code te wijzigen. Neem ook bij verlies van de PUK2-code contact op met uw netwerkexploitant.

Beveiligingscode (4 tot 8 cijfers)

De beveiligingscode voorkomt dat onbevoegden gebruik kunnen maken van uw telefoon. De code is standaard op '0000' ingesteld en u hebt de code nodig om alle ingevoerde telefoongegevens te wissen en om het menu **Instellingen resetten** te activeren. U hebt deze tevens nodig om de telefoonbeveiliging te activeren en deactiveren. Door de telefoonbeveiliging te activeren voorkomt u ongeoorloofd gebruik van uw telefoon. U kunt de standaardcode wijzigen in het menu **Beveiligingsinstellingen**.



BLOKKEERWACHTWOORD

Het blokkeerwachtwoord hebt u nodig als u gebruik wilt maken van de functie **oproepen blokkeren**. Het wachtwoord krijgt u van uw netwerkexploitant nadat u zich op deze dienst hebt geabonneerd.



HOOFDFUNCTIES

BELLEN EN GEBELD WORDEN



Een oproep verrichten

1. Controleer of uw telefoon is ingeschakeld.
2. Toets het volledige telefoonnummer in, dus inclusief het netnummer.
 - ▶ Houd de annuleertoets () enige tijd ingedrukt om het volledige nummer te wissen.
3. Druk op de verzendtoets () om het nummer dat wordt weergegeven te bellen.
4. Om het gesprek te beëindigen drukt u op () of de rechter.

Bellen via de verzendtoets

1. Als u in de standby-modus op de verzendtoets () drukt worden de telefoonnummers van de laatste inkomende, uitgaande en gemiste oproepen weergegeven.
2. Selecteer het gewenste nummer met de navigatietoetsen.
3. Druk op () .

Internationaal bellen

1. Houd de toets  ngedrukt om de internationale toegangscode in te voeren. Het teken '+' kunt u vervangen door de internationale toegangscode.
2. Voer de landcode, het netnummer en het telefoonnummer in.
3. Druk op () .

Een oproep beëindigen

Als u een oproep wilt beëindigen, drukt u op de toets () .

Bellen via het Telefoonboek

U kunt namen en telefoonnummers die u regelmatig belt opslaan op de Sim-kaart of in het telefoongeheugen, in de Contacten.

U kunt een nummer bellen door simpelweg de bijbehorende naam op te zoeken in de Contacten en vervolgens op () te drukken.

Volume aanpassen

U kunt tijdens een gesprek het volume aanpassen met behulp van de zijtoetsen (). Druk op de bovenste zijtoets om het geluid harder te zetten en op de onderste zijtoets om het geluid zachter te zetten.

Opmerking



- ▶ In de standby-modus, als de schuifklep open is, kunt u het volume van het toetsenbord aanpassen met de zijtoetsen.

Een oproep beantwoorden

Als u wordt gebeld gaat de telefoon over en verschijnt een knipperend telefoontje op het scherm. Als de beller bekend is wordt het telefoonnummer (of de naam, als het nummer is opgeslagen in het Telefoonboek) weergegeven.

1. Als u een binnenkomende oproep wilt beantwoorden, klapt u de telefoon open. (Als de antwoordmodus is ingesteld op Schuifklep open. [Menu 7-3-2].)

Opmerking

- ▶ Als Willekeurige toets is ingesteld als antwoordmodus kunt u een inkomende oproep beantwoorden door op een willekeurige toets te drukken, behalve  of de rechter softkey.
 - ▶ U kunt een inkomende oproep weigeren door een van de zijtoetsen aan de linkerkant van het toestel ingedrukt te houden terwijl de klep gesloten is.
 - ▶ U kunt een oproep beantwoorden terwijl u het adresboek of andere menufuncties gebruikt.
2. Om het gesprek te beëindigen sluit u de klep of drukt u op .

Stijlmodus (snel)

U kunt de stijlmodus activeren door na het openklappen van de telefoon de toets  ingedrukt te houden.

Sterkte netwerksignaal

U hoeft de antenne niet uit te trekken, deze zit vast. Als u zich in een gebouw bevindt kan het zijn dat u een betere ontvangst hebt als u bij een raam staat. U kunt de sterkte van uw netwerksignaal aflezen aan de signaalsterkte-indicator () op het scherm van uw telefoon.

Tekst invoeren

U kunt alfanumerieke tekens invoeren met behulp van het toetsenbord. Om bijvoorbeeld namen op te slaan in het Telefoonboek, een bericht te schrijven, een persoonlijke welkomsttekst op te stellen of afspraken in de agenda te zetten, moet u tekst invoeren.

Op uw telefoon kunt u tekst op de volgende manieren invoeren:

T9-invoermodus

In deze modus hoeft u maar één keer op de juiste toets te drukken om een letter in te geven. Onder elke toets zitten meerdere letters. In T9 worden uw toetsaanslagen automatisch vergeleken met woorden in een ingebouwd woordenboek, waarin wordt gezocht naar overeenkomende woorden.

U kunt snel en eenvoudig woorden invoeren, met een minimaal aantal toetsaanslagen.

ABC-invoermodus

In deze modus kunt u letters ingeven door de toets waar de gewenste letter onder zit een, twee, drie of vier keer kort in te drukken, tot de gewenste letter op het scherm verschijnt.

123-invoermodus (numerieke modus)

U kunt met behulp van het toetsenbord nummers invoeren. Om de modus te wijzigen van een tekstmodus naar 123 drukt u op de toets  tot op het scherm 123-modus wordt weergegeven.

Verander de modus voor tekstinvoer

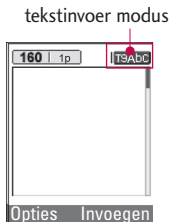

1. Al u in een veld staat waarin tekens ingevoerd kunnen worden, ziet u rechtsonder op het scherm de huidige invoermodus.



2. U kunt de modus voor tekst invoer veranderen door op  te drukken. Rechtsonder in het scherm ziet u de huidige invoermodus.





Gebruik T9-modus

De T9-modus voor tekst invoer met woordenlijst maakt het mogelijk woorden snel en eenvoudig in te voeren, met een minimaal aantal toetsaanslagen. Om een letter in te voeren, drukt u gewoon eenmaal op de bijbehorende toets en het toestel kiest de letter die hoort bij het woord dat het denkt dat u aan het ingeven bent, gebaseerd op een ingebouwde woordenlijst. U kunt ook nieuwe woorden aan de lijst toevoegen. Het woord verandert telkens als u een letter toevoegt in het woord dat het toestel denkt dat u aan het ingeven bent.

1. In de T9-modus voor tekst invoer met woordenlijst kunt u woorden invoeren met behulp van de toetsen  tot . Druk eenmaal op een toets voor een letter.
- ▶ Het woord verandert naarmate u meer letters invoert. Negeer wat op het scherm staat tot u het volledige woord hebt ingegeven.

- ▶ Als daarna niet het juiste woord op het scherm staat, drukt u een of meerdere keren op de onderste navigatietoets om door de andere mogelijke woorden te bladeren.

Voorbeeld: Toets     om **Hond** in te voeren.

Toets     en vervolgens [onderste navigatietoets] om **Home** in te voeren.

- ▶ Als het gewenste woord niet in de woordenlijst voorkomt, kunt u het toevoegen in de ABC-modus.
 - ▶ U kunt de taal voor de T9-invoermodus selecteren. Druk op de linker softkey [Opties] en selecteer vervolgens **T9-talen**. Kies nu de gewenste taal voor de T9-invoermodus. U kunt de T9-modus ook uitschakelen door **T9 uit** te selecteren. De telefoon is standaard ingesteld op de T9-invoermodus.
2. Voer het volledige woord in voor u toetsaanslagen bewerkt of wist.

Gebruik 123 (nummer)-modus

In de 123-modus kunt u nummers invoeren in een tekstbericht (bijvoorbeeld een telefoonnummer).

Druk op de gewenste nummertoeetsen voor u handmatig teruggaat naar de juiste modus voor tekstinvoer.

CONTACTEN

U kunt namen en nummers opslaan in het geheugen van uw SIM-kaart.

Bovendien kunt u tot 1000 namen en nummers opslaan in het telefoongeheugen.

Het totale geheugen van de SIM-kaart en de telefoon, hoewel op andere plaatsen opgeslagen, omvat alle **contacten**.

MENU IN GESPREK

Uw toestel biedt u toegang tot extra functies terwijl u een gesprek voert. Voor toegang tot deze functies drukt u op de linker softkey [Opties] tijdens het gesprek.

Tijdens een oproep

Het menu dat tijdens een oproep op het scherm wordt weergegeven, verschilt van het standaard hoofdmenu in de standby-modus. Hieronder vindt u een beschrijving van de opties.

Een tweede oproep verrichten

U kunt een nummer opvragen uit het Telefoonboek om een tweede nummer te bellen. Druk op de rechter softkey en selecteer vervolgens **Zoeken**. Om een nummer tijdens een oproep in het Telefoonboek op te slaan, drukt u op de rechter softkey en selecteert u **Nieuw toevoegen**.

Tussen twee oproepen wisselen

Als u tussen de twee gesprekken wilt wisselen, drukt u op de linker softkey en kiest u **Wisselgesprek**.

Een inkomende oproep beantwoorden

Om bij een belsemaal een inkomende oproep aan te nemen, drukt u op de toets . U kunt ook worden gewaarschuwd als u een oproep ontvangt wanneer u reeds in gesprek bent. Er klinkt dan een geluid in de oortelefoon en op het scherm wordt aangegeven dat er een tweede oproep in de wacht staat. De functie **Oproep in wacht** is alleen beschikbaar als het netwerk deze ondersteunt. Zie **Oproep in wacht** [Menu 7-3-4] voor meer informatie over het activeren en deactiveren van deze functie.

Als **Oproep in wacht** is geactiveerd, kunt u de eerste oproep in de wachtstand zetten en de tweede oproep beantwoorden door op  te drukken of door op de linker softkey te drukken en vervolgens **In wacht & Beantwoorden** te selecteren. U kunt de huidige oproep beëindigen en de oproep in de wachtstand beantwoorden door op de linker softkey te drukken en vervolgens **Einde & Beantwoorden**.

Een inkomende oproep weigeren

U kunt een inkomende oproep weigeren zonder deze eerst te beantwoorden door op de toets  te drukken.

Wanneer u in gesprek bent, kunt u een inkomende oproep weigeren door op de linker softkey [Menu] te drukken en vervolgens **Conferentie/Weigeren** te selecteren of door op de toets  te drukken.

Microfoon uitschakelen

U kunt het geluid van de microfoon tijdens een oproep uitschakelen door op de toets [Menu] te drukken en vervolgens **Microfoon uit** te selecteren. U kunt het geluid opnieuw aanzetten door **Microfoon aan** te selecteren. Als het geluid op het toestel wordt uitgeschakeld, kan de beller u niet horen, maar u hem of haar wel.

DTMF-tonen aanzetten tijdens een oproep

Om tijdens een oproep DTMF-tonen in te schakelen, drukt u op de linker softkey en vervolgens selecteert u **DTMF aan**. U kunt DTMF-tonen op dezelfde wijze uitschakelen. Met DTMF-tonen kan uw telefoon gebruik maken van een automatische centrale.

CONFERENTIEGESPREKKEN

De 'multiparty'- of conferentieservice biedt u de mogelijkheid om tegelijkertijd met meer dan één beller te praten, mits uw netwerkexploitant deze functie ondersteunt. Een conferentiegesprek kan alleen worden opgezet als u reeds één actieve oproep hebt en er een oproep in de wacht staat en wanneer beide oproepen zijn beantwoord. Als een conferentiegesprek is opgezet, kunnen daar andere oproepen aan worden toegevoegd. Ook kunnen er verbindingen worden verbroken of gescheiden (d.w.z. uit het conferentiegesprek worden gehaald maar nog steeds in verbinding zijn) door de persoon die het conferentiegesprek heeft opgezet. Deze opties zijn beschikbaar vanuit het menu Inkomende oproepen en worden beschreven in het desbetreffende hoofdstuk. Er kunnen maximaal vijf personen deelnemen aan een conferentiegesprek. Als u het conferentiegesprek hebt opgezet, hebt u de leiding over het gesprek en kunt alleen u oproepen aan het conferentiegesprek toevoegen.

Een tweede oproep verrichten

U kunt een tweede oproep verrichten terwijl u reeds in gesprek bent. Geef het nummer in en druk op de toets . Wanneer de verbinding tot stand is gebracht, wordt de eerste oproep automatisch in de wacht gezet. U kunt tussen de twee oproepen wisselen door op de linker softkey te drukken en vervolgens **Wisselen** te selecteren.

Een conferentiegesprek opzetten

U kunt een nummer bellen en een actieve oproep in de wacht plaatsen om een conferentiegesprek op te zetten door de linker softkey in te toetsen en vervolgens **Conferentie/Allen deelnemen** te kiezen.

Een conferentiegesprek in de wacht zetten

Druk op de linker softkey en selecteer vervolgens **Conferentie/Allen in wacht**.

Een conferentiegesprek in de wacht terugnemen

Druk op de linker softkey en selecteer vervolgens **Conferentie/Allen deelnemen**.

Oproepen aan een conferentiegesprek toevoegen

U kunt deelnemers aan een conferentiegesprek toevoegen door op de linker softkey te drukken en vervolgens **Conferentie/Allen deelnemen** te selecteren.

Deelnemers aan een conferentiegesprek weergeven

U kunt op het toestel bladeren door de nummers van de deelnemers aan een conferentiegesprek met behulp van de navigatietoetsen.

Een privé-gesprek in een conferentiegesprek

Voor een privé-gesprek met een van de deelnemers aan een conferentiegesprek laat u het nummer van de persoon waarmee u apart wilt spreken op het scherm verschijnen, waarna u op de linker softkey drukt. Vervolgens kiest u **Conferentie/Privé** om alle andere deelnemers in de wacht te zetten.

Een conferentiegesprek beëindigen

U kunt de verbinding met de deelnemer die op het scherm wordt weergegeven verbreken door op de toets  te drukken. Om een conferentiegesprek te beëindigen, drukt u op de linker softkey en vervolgens selecteert u **Conferentiegesprek/ Einde conferentiegesprek**. Als u, nadat u de linker softkey hebt ingetoetst, de optie **Conferentiegesprek/ Einde allen** kiest, worden alle actieve oproepen en oproepen in de wachtstand beëindigd.

MENU-OVERZICHT

1. Profielen
1.1 Alleen trillen
1.2 Stil
1.3 Normaal
1.4 Luid
1.5 Hoofdtelefoon
2. Oproep-info
2.1 Gemiste oproepen
2.2 Ontvangen oproepen
2.3 Uitgaande oproepen
2.4 Laatste oproepen verwijderen
2.5 Oproeptarieven
2.5.1 Oproepduur
2.5.2 Oproepkosten
2.5.3 Instellingen
2.6 GPRS info.
2.6.1 Oproepduur
2.6.2 Gegevensvolumes

3. Extra
3.1 Alarmklok
3.2 Bluetooth
3.2.1 Gekoppelde apparaten
3.2.2 Handsfree-apparaten
3.2.3 Instellingen
3.3 Calculator
3.4 Conversieprogr.
3.5 Wereldtijd
3.6 Modem

4. Planner
4.1 Contacten
4.1.1 Zoeken
4.1.2 Nieuw toevoegen
4.1.3 Bellersgroepen
4.1.4 Snelkiezen
4.1.5 Instellingen
4.1.6 Alles Kopiëren
4.1.7 Alles verwijderen
4.1.8 Informatie
4.2 Kalender
4.2.1 Nieuwe toevoegen
4.2.2 Bekijk dagelijkse planning
4.2.3 Laatste verwijderen
4.2.4 Alles verwijderen
4.2.5 Ga naar datum
4.2.6 Waarschuwingsgeluid instellen
4.3 Memo

5. Berichten

5.1 Nieuw bericht

- 5.1.1 SMS schrijven
- 5.1.2 MMS schrijven

5.2 Inbox

5.3 Outbox

5.4 Concepten

5.5 Voicemail beluisteren

5.6 Info-bericht

- 5.6.1 Lezen
- 5.6.2 Onderwerpen

5.7 Sjablonen

- 5.7.1 Tekstsjabloon
- 5.7.2 MMS-sjablonen
- 5.7.3 Mijn visitekaartje

5.8 Instellingen

- 5.8.1 SMS
- 5.8.2 MMS
- 5.8.3 Voicemail centrale
- 5.8.4 Info-bericht
- 5.8.5 Push-berichten

6. Multimedia

6.1 Foto maken

6.2 Videocamera

6.3 Mijn foto's

6.4 Mijn video's

6.5 MP3

- 6.5.1 MP3-speler
- 6.5.2 Afspeellijst
- 6.5.3 Instellingen

6.6 Spraakrecorder

- 6.6.1 Opnemen
- 6.6.2 Lijst bekijken

6.7 Instellingen

- 6.7.1 Camera
- 6.7.2 Videocamera

7. Instellingen

7.1 Datum & tijd

- 7.1.1 Datum instellen
- 7.1.2 Tijd instellen

7.2 Telefooninstellingen

- 7.2.1 Instellingen weergeven
- 7.2.2 Thema instellingen
- 7.2.3 Taal

7.3 Oproepinstellingen



- 7.3.1 Oproep doorschakelen
- 7.3.2 Antwoordmodus
- 7.3.3 Mijn nummer meezenden
- 7.3.4 Oproep in wacht
- 7.3.5 Minuutmelder
- 7.3.6 Automatische nummerherhaling

7.4 Beveiligingsinstellingen
7.4.1 PIN-code vragen
7.4.2 Telefoonblokkering
7.4.3 Time-out bij autom. Toetsenvergrendeling
7.4.4 Oproepblokkering
7.4.5 Vast oproepnummer
7.4.6 Codes wijzigen
7.5 Netwerkinstellingen
7.5.1 Netwerkkeuze
7.5.2 Bandkeuze
7.6 GPRS-Instellingen
7.6.1 Altijd aan
7.6.2 Wanneer nodig
7.7 Instellingen resetten
7.7.1 Standaard instellingen herstellen
7.7.2 Multimedia geheugen wissen
7.8 Geheugenstatus
7.8.1 Toestel geheugen
7.8.2 Multimedia geheugen

8. Service
8.1 Internet
8.1.1 Startpagina
8.1.2 Favorieten
8.1.3 Ga naar URL
8.1.4 Instellingen
8.2 SIM-service

9. Downloads
9.1 Games en toepassingen
9.1.1 Games en toepassingen
9.1.2 Profielen
9.2 Afbeeldingen
9.3 Geluiden
9.4 Bestandsopslag

SELECTEREN VAN FUNCTIES EN OPTIES

Uw telefoon biedt tal van functies waarmee u het toestel kunt afstemmen op uw wensen. Deze functies zijn ondergebracht in menu's en submenu's die toegankelijk zijn via de twee softkeys [] en []. In elk menu en submenu kunt u de instellingen van een bepaalde functie bekijken en aanpassen.

De functie van de softkeys is afhankelijk van het menu of submenu waarin u zich bevindt, direct boven de toetsen ziet u in het scherm de huidige functie van de toetsen.

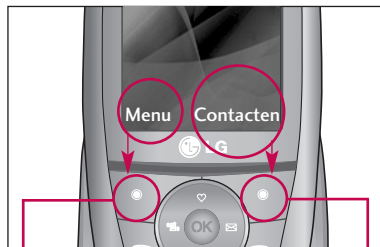

Druk op de linker softkey om het geselecteerde menu te openen.

Druk op de rechter softkey om de gewenste optie te activeren.

In Profielen kunt u beltonen instellen voor verschillende gebeurtenissen, omgevingen en bellergroepen. Er zijn zes standaardprofielen: **Alleen trillen**, **Stil**, **Normaal**, **Luid** en **Hoofdtelefoon**. Elk profiel kunt u aan uw persoonlijke wensen aanpassen. Druk op de linker softkey **[Menu]** en selecteer **Profielen** met behulp van de navigatietoetsen omhoog/omlaag.

ACTIVEREN

MENU 1.X.1

1. Er verschijnt een lijst met profielen.
2. Blader in de lijst met Profielen naar het profiel dat u wilt activeren en druk op de linker softkey  of de OK-toets.
3. Selecteer vervolgens **Activeren**.

PERSONALISEREN

MENU 1.X.2

Scroll naar het gewenste profiel in de lijst Profielen. Nadat u hebt gedrukt op de linker softkey  of de toets OK, selecteert u **Personaliseren**. Er verschijnt een lijst met profielinstellingen. Selecteer de gewenste optie.

- ▶ **Type oproepsignaal:** type oproepsignaal voor inkomende gesprekken instellen.
- ▶ **Beltoon:** selecteer de gewenste beltoon uit de lijst.
- ▶ **Belvolume:** volume van de beltoon instellen.

Opmerking

- ▶ Als de klep is geopend, is het maximale geluidsniveau 3, om uw gehoor te beschermen.
- ▶ **Type berichtsignaal:** Om het waarschuwingssignaal bij ontvangst van een bericht in te stellen.
- ▶ **Berichttoon:** Om de toon van het waarschuwingssignaal bij ontvangst van een bericht in te stellen.
- ▶ **Toetsentoon:** selecteer de gewenste toetsenbordtoon.
- ▶ **Toetsenvolume:** volume van de toetsenbordtonen instellen.
- ▶ **Toon bij openen/sluiten:** Om de gewenste fliptoon in te stellen.
- ▶ **Effectvolume:** Om het volume van het effectgeluiden in te stellen.

- ▶ **Aan/Uit-volume:** Instelling van het volume van de toon als het toestel aan- of uitgezet wordt.
- ▶ **Automatisch beantwoorden:** Deze functie kan alleen worden geactiveerd als de telefoon op de handsfree carkit of headset is aangesloten.
 - **Uit:** de gesprekken worden niet automatisch aangenomen.
 - **Na 5 sec.:** na 5 seconden wordt het gesprek automatisch aangenomen.
 - **Na 10 sec.:** na 10 seconden wordt het gesprek automatisch aangenomen.

NAAM WIJZIGEN

MENU 1.X.3

U kunt de naam van het profiel wijzigen in wat u maar wilt.

Opmerking

- ▶ De profielen **Alleen trillen**, **Stil** en **Hoofdrefoon** niet worden hernoemd.

1. Voor het wijzigen van een profielnaam scrollt u naar het profiel in de lijst met profielen, drukt u op de linker softkey  of de toets OK en selecteert u vervolgens **Naam wijzigen**.
2. Voer de gewenste naam in en druk op de OK-toets of de linker softkey  [OK].

Als uw netwerkexploitant Caller Line Identification (CLI) ondersteunt, kunt u een overzicht opvragen van gemiste, ontvangen en uitgaande oproepen.

Het nummer en de naam (indien beschikbaar) worden samen met de datum en tijd van de oproep weergegeven. U kunt timers ook weergeven.

GEMISTE OPROEPEN MENU 2.1

Met deze optie kunt u de laatste 10 onbeantwoorde oproepen weergeven. U kunt ook:

- ▶ Het nummer weergeven en bellen (indien beschikbaar) of dit opslaan in het adresboek.
- ▶ Een nieuwe naam voor het nummer invoeren en beide opslaan in het adresboek.
- ▶ Een bericht verzenden naar dit nummer.
- ▶ Het nummer uit het overzicht verwijderen.

ONTVANGEN OPROEPEN MENU 2.2

Met deze optie kunt u de laatste 10 binnenkomende oproepen weergeven. U kunt ook:

- ▶ Het nummer weergeven en bellen (indien beschikbaar) of dit opslaan in het adresboek.
- ▶ Een nieuwe naam voor het nummer invoeren en beide opslaan in het adresboek.
- ▶ Een bericht verzenden naar dit nummer.
- ▶ Het nummer uit het overzicht verwijderen.

UITGAANDE OPROEPEN MENU 2.3

Met deze optie kunt u de laatste 20 uitgaande oproepen weergeven (daadwerkelijk gebeld of geprobeerd te bellen). U kunt ook:

- ▶ Het nummer weergeven en bellen (indien beschikbaar) of dit opslaan in Adresboek
- ▶ Het nummer weergeven en bellen (indien beschikbaar) of dit opslaan in Adresboek
- ▶ Een nieuwe naam voor het nummer invoeren en beide opslaan in Adresboek.
- ▶ Een bericht verzenden naar dit nummer.
- ▶ Het nummer uit het overzicht verwijderen.

LAATSTE OPROEPEN VERWIJDEREN

MENU 2.4

Hiermee kunt u lijsten met **Gemiste oproepen** en **Ontvangen oproepen** verwijderen. U kunt tegelijkertijd lijsten met **Uitgaande oproepen** en **Alle oproepen** verwijderen.

OPROEPTARIEVEN

MENU 2.5

Oproepduur (Menu 2.5.1)

Met deze functie kunt u nagaan hoe lang uw Laatste oproep, Alle oproepen, en Inkomende en Uitgaande oproepen hebben geduurd (uitgedrukt in uren, minuten en seconden). Ook is het mogelijk de tijdsduurtellers terug te stellen.

- ▶ **Laatste oproep:** duur van de laatste oproep.
- ▶ **Alle oproepen:** De totale lengte van alle geplaatste en binnenkomende oproepen na de laatste keer dat de timer opnieuw was ingesteld.
- ▶ **Ontvangen oproepen:** duur van de inkomende oproepen.

- ▶ **Uitgaande oproepen:** duur van de uitgaande oproepen.
- ▶ **Alles resetten:** Hiermee kunt u de lengte van alle oproepen op nul zetten door op de linker softkey  [Ja] te drukken.

Oproepkosten (Menu 2.5.2)

Met deze functie kunt u nagaan wat de Gesprekskosten zijn van uw Laatste oproep of van Alle oproepen. Ook kunt u hiermee uw beltegoed controleren en de gesprekstkostenteller terugstellen. Om de teller terug te stellen, hebt u de PIN2-code nodig.

Instellingen (Menu 2.5.3) (Afhankelijk van SIM)

- ▶ **Tarief instellen:** U kunt de naam van de munteenheid en de eenheidsprijs instellen. Neem contact op met uw netwerkexploitant voor de geldende eenheidsprijzen. Om de munteenheid of eenheidsprijs in dit menu te selecteren, hebt u de PIN2-code nodig.

- ▶ **Limiet instellen:** Met deze netwerkdienst kunt u de kosten van uw oproepen beperken tot een bepaald aantal gespreksseenheden. Selecteer **Lezen** om het aantal resterende eenheden weer te geven. Selecteer **Veranderen** om de kostenlimiet te wijzigen.
- ▶ **Automatisch weergeven:** Met deze netwerkdienst kunnen de gesprekskosten van uw laatste oproep automatisch worden weergegeven. Als u Ja selecteert, verschijnen de kosten van het laatste gesprek op het scherm na beëindiging van het gesprek.

GPRS INFO.

MENU 2.6

U kunt de hoeveelheid verzonden en ontvangen data over het netwerk via GPRS controleren. Daarnaast kunt u zien hoeveel tijd u online bent.

Oproepduur (Menu 2.6.1)

U kunt de gespreksduur van uw **Laatste oproep** en **Alle oproepen** bekijken. Ook is het mogelijk de tijdsduurtellers terug te stellen.

Gegevensvolumes (Menu 2.6.2)

U kunt het volume van de Verzonden, Ontvangen en Alle datavolumes controleren en Alles resetten instellen.

ALARMKLOK

MENU 3.1

U kunt tot 5 alarmen instellen om op een bepaald tijdstip af te gaan.

1. Selecteer **Alarm** en geef de door u gewenste alarmtijd in.
2. Kies de regelmaat waarmee dit moet worden herhaald: **Eenmalig, Ma ~Vrij, Ma ~Zat, Elke dag**.
3. Selecteer het door u gewenste alarmsignaal en druk op  [OK].
4. Wijzig de alarmnaam en druk op  [OK].

BLUETOOTH

MENU 3.2

Met Bluetooth kunnen compatibele mobiele apparaten, randapparatuur en computers die zich in dezelfde buurt bevinden direct met elkaar communiceren (zonder draden). Deze handset ondersteunt ingebouwde Bluetooth-connectiviteit, waardoor deze kan worden aangesloten op compatibele Bluetooth-headsets, Bluetoothcomputertoepassingen en meer.

Als u gegevens van een ander Bluetooth-apparaat ontvangt, wordt u om een bevestiging gevraagd.

Nadat u de overdracht hebt bevestigd, wordt het bestand naar uw telefoon gekopieerd.

Het bestand wordt, afhankelijk van het bestandstype, in een van de volgende mappen opgeslagen:

- ▶ **MP3-bestanden:** MP3-map (Menu 6.5.2)
- ▶ **Videobestanden (.3GP):** videomap (Menu 6.4)
- ▶ **Contactpersoonbestanden (.VCF):** telefoonboek (Menu (Menu 4.1.1))
- ▶ **Andere bestanden:** bestandsopslagmap (Menu 9.4)

Opmerking

- ▶ Vanwege een compatibiliteitsprobleem bieden sommige apparaten mogelijk geen ondersteuning voor deze functie.

Gekoppelde apparaten (Menu 3.2.1)

U kunt alle apparaten bekijken die compatibel zijn met de Bluetooth-telefoon.

Handfree-apparaten (Menu 3.2.2)

U kunt de lijst met handsfree apparaten bekijken die compatibel zijn met de Bluetooth-telefoon.



Instellingen (Menu 3.2.3)

Wanneer apparaten compatibel zijn met Bluetooth kunnen ze als nieuw apparaat aangemeld worden op het toestel. Eenmaal aangemeld, kan er snel een verbinding gemaakt worden. Hiervoor dient wel een wachtwoord ingevoerd te worden.



CALCULATOR

MENU 3.3

Deze bevat de standaardfuncties zoals +, -, x, ÷ : **Optellen, Aftrekken, Vermenigvuldigen en Delen.**

1. Voer de getallen in met behulp van de numerieke toetsen.
2. Met een navigatietoets selecteert u een rekenteken.
3. Voer de cijfers in.
4. Druk op  [Resultaat] om de uitkomst te zien.
5. Druk op de linker softkey  [Reset instellen] of voer cijfers in om nog een berekening uit te voeren.
6. Sluit de **Calculator** af door op de rechter softkey  [Terug] te drukken.

Opmerking

- ▶ Als u op de  -toets drukt, kunt u een negatief getal invoeren. En als u op de  -toets drukt, kunt u een decimaal getal invoeren.

CONVERSIENPROGR.

MENU 3.4



Met deze functie converteert u een willekeurige eenheidsmaat in een andere eenheidsmaat naar keuze.

1. U kunt een van de vier soorten eenheidsmaten kiezen door op de toets  [Rate] te drukken.
2. Kies de eenheidsmaat die u wilt converteren met behulp van  en .
3. U kunt de geconverteerde waarde controleren aan de hand van de door u gekozen waarde.

WERELDTIJD

MENU 3.5

U kunt bekijken hoe laat het is in alle grote wereldsteden.

1. Selecteer de stad (tijdzone) door op de toetsen  en  te drukken.
2. U kunt de huidige tijd ook instellen op de door u gekozen stadstijd door op  [Instellen] te drukken.

MODEM

MENU 3.6

U kunt via de modem de netwerkservices gebruiken. Als u PCsync, Contents banks of Internet Cube wilt gebruiken, moet u het menu openen, de modem activeren en vervolgens de USB-kabel aansluiten.

CONTACTEN

MENU 4.1

Opmerking

▶ Druk in de standby-modus op de rechter softkey  [Contacten] voor directe toegang.

Zoeken (Menu 4.1.1)

(bellen vanuit het telefoonboek)

1. Selecteer **Zoeken** door op de linker softkey  [kies] of [OK] te drukken.

Opmerking

▶ U kunt direct zoeken door de eerste letter van de naam of van het telefoonnummer in te voeren.

2. Selecteer de linker softkey  [Opties] als u een vermelding wilt bewerken, verwijderen, kopiëren of als u spraak aan een vermelding wilt toevoegen. Het volgende menu wordt weergegeven.

▶ **Bewerken:** de naam, het nummer, de groep, het teken en de afbeelding bewerken met behulp van de navigatietoets.

▶ **SMS / MMS:** als u het gezochte nummer hebt gevonden, kunt u een bericht/multimediabericht aan het geselecteerde nummer verzenden.

▶ **Verzenden via Bluetooth:** Gegevens uit het telefoonboek kunnen via Bluetooth verzonden worden naar een ander apparaat. Hiervoor is het wel noodzakelijk dat beide toestellen Bluetooth compatibel zijn.







▶ **Kopiëren:** u kunt een ingevoerd item kopiëren van de SIM-kaart naar het Telefoon geheugen en van het Telefoon geheugen naar de SIM-kaart.





▶ **Hoofdnummer:** u kunt het nummer (mobiel, thuis, kantoor) selecteren dat u het meest gebruikt. Als u dit instelt, wordt het hoofdnummer steeds als eerste weergegeven.

▶ **Verwijderen:** u kunt een ingevoerd item wissen.

Nieuw toevoegen (Menu 4.1.2)

Met deze functie kunt u een item aan het telefoonboek toevoegen. In het telefoongeheugen kunnen maximaal 1000 items worden opgeslagen. De capaciteit van de SIM-kaart is afhankelijk van de netwerkexploitant. Het aantal tekens dat u in het SIMgeheugen kunt opslaan, is afhankelijk van het type SIM-kaart.

1. Selecteer **Nieuwe toevoegen** door op de linker softkey  [OK] of [OK] te drukken.
2. Selecteer het geheugen waarin u het item wilt opslaan: **SIM** of **Telefoon**. Als u Telefoon selecteert, dient u het nummer te selecteren dat u als Hoofdnummer wilt.
 - a. Druk op  [Opslaan] om een naam in te geven.
 - b. Druk op  [Opslaan], hierna kunt u een nummer invoeren.
 - c. Druk nogmaals op  [Opslaan].
 - d. U kunt een groep selecteren met de toetsen  en .



e. U kunt een symbool en een afbeelding bij het item selecteren met de toetsen , ,  en .



Bellersgroepen (Menu 4.1.3)

U kunt 20 leden in een groep opslaan. Er zijn zeven groepen waarvoor u lijsten kunt maken.



- ▶ **Ledenlijst:** De leden van de geselecteerde groep worden weergegeven.
- ▶ **Bellergroep beltoon:** U kunt een beltoon voor elke groep instellen.
- ▶ **Bellergroep icoon:** U kunt een pictogram aan elke groep toevoegen.
- ▶ **Lid toevoegen:** U kunt leden aan belgroepen toevoegen. De naam van een groepslid mag uit maximaal 20 tekens bestaan.
- ▶ **Lid verwijderen:** Hiermee kunt u een lid uit een belgroep verwijderen. De naam en het nummer van het lid blijven wel in het telefoonboek staan.
- ▶ **Naam wijzigen:** U kunt de groepsnaam wijzigen.

Snelkiezen (Menu 4.1.4)

Aan een in de naamlijst ingevoerd item kunt u een willekeurige toets van  t/m  toekennen. U kunt het nummer dan direct bellen door op deze toets te drukken.

1. Open eerst het telefoonboek door in de standbymodus op  [Contacten] te drukken.
2. Blader naar **Snelkiezen** en druk op  [OK].
3. Als u een snelkeuzetoets wilt toevoegen, selecteert u (**Leeg**). Vervolgens kunt u in het telefoonboek de naam opzoeken.
4. Als u de gewenste naam selecteert voor Snelkiezen kunt u de naam **Veranderen** of **wissen**.

Instellingen (Menu 4.1.5)

1. Druk in de standby-modus op  [Contacten].
2. Blader naar **Instellingen** en druk op  [OK].

► Geheugeninstelling

Blader naar **Geheugeninstelling** en druk  [Select].

- Als u **Variabel** selecteert, wordt u gevraagd waar het item moet worden opgeslagen.
- Als u **SIM** of **Telefoon** selecteert, bewaart het toestel het item in het door u geselecteerde geheugen.

► Weergave-opties

Blader naar **Weergave-opties** en druk op  [OK].

- **Alleen naam:** in het telefoonboek wordt een lijst met alleen namen weergegeven.
- **Met foto's:** in het telefoonboek wordt een lijst met naam en foto weergegeven.
- **Naam & nummer:** stel de telefoonboeklijst in op het weergeven van naam en nummer.

Alles Kopiëren (Menu 4.1.6)



U kunt items kopiëren of verplaatsen van het SIMgeheugen naar het telefoongeheugen en vice versa.



1. Open eerst het Telefoonboek door in de standbymodus op  [Contacten] te drukken.

2. Blader naar **Alles kopiëren** en druk vervolgens  [OK] om dit menu te openen.
 - ▶ **SIM naar telefoon:** u kunt het item van het SIM-geheugen naar het Telefoon-geheugen kopiëren.
 - ▶ **Telefoon naar SIM:** u kunt het item van het Telefoon-geheugen naar het SIM-geheugen kopiëren.
3. De onderstaande submenu's worden weergegeven.
 - ▶ **Origineel behouden:** als u een nummer kopieert, blijft het originele nummer bewaard.
 - ▶ **Origineel verwijderen:** als u een nummer kopieert, wordt het originele nummer gewist.

Alles verwijderen (Menu 4.1.7)

Alle items in het SIM- en telefoon-geheugen worden gewist. Voor deze functie hebt u de Beveiligingscode nodig.





1. Druk in de standby-modus op  [Contacten], selecteer Alles wissen en druk op .
2. Selecteer vervolgens het te wissen geheugen.



3. Geef de beveiligingscode in en druk op  [OK] of  [Terug].

Informatie (Menu 4.1.8)

▶ Servicenummer

Met deze functie krijgt u toegang tot een bepaalde lijst van diensten die uw netwerkexploitant ter beschikking stelt (mits deze door de SIM-kaart worden ondersteund).

1. Open eerst het telefoonboek door in de standbymodus op  [Contacten] te drukken en selecteer **Informatie**.
 2. Blader naar **Servicenummer** en druk vervolgens op  [OK] om dit menu te openen.
 3. De namen van de beschikbare diensten verschijnen op het scherm.
 4. Selecteer een dienst met behulp van  en  Druk op  [Verzenden].
- ### ▶ Geheugenstatus
- Met deze functie kunt u nagaan hoeveel items u nog in het telefoonboek kunt invoeren.

1. Open eerst het telefoonboek door in de standbymodus op  [Contacten] te drukken. Kies **Informatie** door op  [OK] te drukken.
 2. Blader naar **Controleer geheugen** en druk op  [OK].
- **Eigen nummerlijst (afhankelijk van SIM-kaart)**

U kunt uw eigen nummer in de SIM-kaart opslaan en controleren.

KALENDER

MENU 4.2

Als u dit menu opent, verschijnt een Kalender op het scherm. Boven in het scherm wordt de datum weergegeven. Als u de datum wijzigt, wordt ook de kalender aangepast. De dag wordt aangegeven via een vierkante cursor. Een geplande activiteit of gebeurtenis wordt op de kalender aangeduid met een platliggend streepje onder de dag. Dit is een goed geheugensteuntje voor uw geplande activiteiten en memo's.

Indien u dat instelt, klinkt een alarmtoon bij de notitie. U stelt dag, maand en jaar als volgt in.

Toetsen	Beschrijving
 	Jaarlijks
 	Maandelijks
 	Wekelijks
	Dagelijks

Druk in de kalender op de linker softkey  [Opties].

Nieuwe toevoegen (Menu 4.2.1)

Hiermee kunt u een nieuw item en memo voor de geselecteerde dag toevoegen. Voer het onderwerp en druk op de linker softkey  [OK].

Bekijk dagelijkse planning (Menu 4.2.2)

De notities voor de gekozen dag worden weergegeven.

Laatste verwijderen (Menu 4.2.3)

U kunt de laatst geplande gebeurtenis wissen nadat deze u is meegedeeld.

Alles verwijderen (Menu 4.2.4)

Hiermee kunt u alle items verwijderen.

Ga naar datum (Menu 4.2.5)



U kunt rechtstreeks naar de gekozen datum springen.

Waarschuwingsgeluid instellen (Menu 4.2.6)

U kunt het alarmsignaal voor elke gekozen datum instellen. Indien u dit instelt, klinkt een alarmtoon bij de notitie.

MEMO

MENU 4.3

1. Selecteer de memo door op de linker softkey  [OK] te drukken.
2. Als deze leeg is, kunt u een nieuwe toevoegen door op de linker softkey  [Toevoegen] te drukken.
3. Voer de memo in en druk op de linker softkey  [Ok].

Opmerking

- ▶ Is u de tekstinvoermodus wilt wijzigen, drukt u op de toets  totdat u de gewenste modus hebt.

Druk op de Menu-toets () en selecteer **Berichten** met de navigatietoetsen.



NIEUW BERICHT

MENU 5.1

SMS schrijven (Menu 5.1.1)

U kunt met uw toestel meldingsberichten voor voicemail en short message service (SMS)-berichten ontvangen.

Voicemail en SMS zijn netwerkdiensten. Neem voor meer informatie contact op met uw netwerkexploitant.

Als het  -pictogram verschijnt, hebt u een voicemail ontvangen. Als het  -pictogram verschijnt, hebt u een nieuw tekstbericht ontvangen.

Als het berichtengeheugen vol is verschijnt een foutmelding op het scherm, het  -pictogram knippert en u kunt geen nieuwe berichten meer ontvangen. Wis oude berichten met behulp van de optie **Wissen** in de **Inbox**. Als er ruimte is vrijgemaakt in het berichtengeheugen ontvangt u deze berichten alsnog (op voorwaarde dat het vrijgemaakte geheugen voldoende ruimte biedt).

1. Geef de tekst in. Kijk voor meer informatie over tekst invoeren op pagina 24-27 (Tekst invoeren).
2. Als u de volledige tekst hebt ingegeven, drukt u op de linker softkey [Opties].

De onderstaande opties verschijnen op het scherm.

► **Verzenden:** voer het telefoonnummer in of selecteer een nummer uit het telefoonboek of uit het overzicht van recente oproepen.

U kunt een bericht aan maximaal vijf personen in een keer versturen. Druk op de linker softkey [Opties]. Het volgende optiemenu wordt weergegeven.

① Verzenden (verschijnt alleen nadat een telefoonnummer is ingegeven)

② Recent nummer

③ Contacten

► **Opslaan in Concepten:** bewaar het bericht om later te verzenden.

► **Lettertype:** stel het lettertype en de stijl in.

► **Kleur:** selecteer de kleur van de voor- en achtergrond.

- ▶ **Uitlijning:** stel de positie van het bericht in - Rechts, Centreren of Links.
 - ▶ **Toevoegen aan T9-woordenboek:** u kunt woorden toevoegen. Dit menu wordt alleen weergegeven wanneer de modus Edit is ingesteld op Predictive.
 - ▶ **T9 talen:** Selecteer de taal voor de T9-invoermodus. U kunt de T9-invoermodus ook deactiveren door 'T9 uit ' te selecteren.
 - ▶ **Afsluiten:** Als u op Afsluiten drukt terwijl u een bericht typt, gaat u terug naar het berichtenmenu. Het bericht dat u hebt getypt is niet opgeslagen.
3. U kunt de hieronder genoemde items toevoegen aan het bericht door op de rechter softkey te drukken als u in het bericht zit.
- ▶ **Afbeelding:** verstuur en ontvang tekstberichten met foto's, zogenaamde 'beeldberichten'. Er staan verschillende standaardfoto's in de telefoon, deze kunt u vervangen door nieuwe foto's die u bijvoorbeeld download of ontvangt.
 - ▶ **Geluid:** voeg een animatie aan een bericht toe met behulp van EMS (Enhanced Messaging Service). U kunt kiezen uit een van de 15 animaties in de telefoon.

- ▶ **Tekstjabloon:** gebruik een tekstjabloon die al in de telefoon opgeslagen is.
- ▶ **Contacten:** voeg een telefoonnummer toe aan het bericht.
- ▶ **Symbol:** voeg speciale tekens toe.
- ▶ **Mijn visitekaartje:** voeg uw naamkaartje toe.

MMS schrijven (Menu 5.1.2)

Een MMS-bericht kan tekst, afbeeldingen en/of soundclips bevatten.

U kunt deze functie alleen gebruiken als deze wordt ondersteund door uw netwerkexploitant. Alleen apparaten met compatibele functionaliteit voor MMS-berichten of e-mail kunnen MMS-berichten ontvangen en versturen.

1. Voer het tekstbericht in. Met behulp van de rechter softkey kunt u symbolen, nummers en emoticons invoeren, of gebruik de T9-invoermodus. Druk op de linker softkey [OK] nadat de tekst is ingevoerd.
2. Voeg een afbeelding en/of geluid toe. U gaat naar het volgende onderdeel met de navigatietoetsen.

3. U kunt een dia toevoegen door te bladeren naar [] n vervolgens op de OK-toets of de linker navigatietoets [OK] te drukken. U kunt tevens een dia toevoegen met behulp van de rechter softkey [Menu].

4. Druk op de rechter softkey [Opties]. De onderstaande opties verschijnen op het scherm.

- ▶ **Verzenden:** U kunt meerdere nummers en e-mailadressen invoeren.
- ▶ **Preview:** Bekijk de door u geschreven MMS-berichten.
- ▶ **Opslaan:** Sla het multimediatebericht op als draft of sjabloon.
- ▶ **Pagina toevoegen:** Voeg een dia toe voor of na de geselecteerde dia.
- ▶ **Ga naar pagina:** hiermee gaat u naar de volgende of vorige dia.
- ▶ **Pagina verwijderen:** hiermee verwijdert u de geselecteerde dia.

▶ Pagina instellingen









- **Timer instellen:** u kunt de timer voor dia's, tekst, foto's en geluid instellen.
 - **Tekst en foto verwisselen:** u kunt de positie van de tekst en de foto in het bericht wijzigen.
 - ▶ **Media verwijderen:** u kunt de foto of het geluid van de dia verwijderen. Deze optie wordt alleen weergegeven als er een mediabestand is.
 - ▶ **Toevoegen aan T9-woordenboek:** u kunt zelf woorden toevoegen. Dit menu wordt alleen weergegeven wanneer de modus Bewerken is ingesteld op Voorspellen.
 - ▶ **T9 talen:** Selecteer de taal voor de T9-invoermodus. U kunt de T9-invoermodus ook deactiveren door 'T9 uit' te selecteren.
 - ▶ **Afsluiten:** Als u op Afsluiten drukt terwijl u een bericht typt, gaat u terug naar het berichtenmenu. Het bericht dat u hebt getypt is niet opgeslagen.
5. U kunt de hieronder genoemde items toevoegen aan het bericht door op de rechter softkey te drukken als u in het bericht zit.: Symbool, Foto, Nieuw foto, Afbeelding, Geluid, Spraakmemo, SMS-sjablonen, Contacten, Mijn visitekaartje.

INBOX

MENU 5.2

U wordt gewaarschuwd als u nieuwe berichten hebt ontvangen. Deze worden opgeslagen in de Inbox.

In de Inbox worden de berichten door pictogrammen onderscheiden. Zie Pictogrammen voor meer informatie.

Pictogram	Beschrijving
	MMS-bericht
	SMS-bericht
	SIM-bericht
	MMS-bericht lezen
	SMS-bericht lezen
	Push-bericht
	Push-bericht lezen
	Gewaarschuwd MMS-bericht

Als er op de telefoon 'Geen ruimte voor SIM-bericht' verschijnt, hoeft u alleen de SIM-berichten uit de Inbox te verwijderen. Als er op de telefoon 'Geen ruimte voor SIM-bericht' verschijnt, kunt u ook andere zaken verwijderen, zoals berichten, media en toepassingen.

SIM-bericht

SIM-bericht staat voor een bericht dat op de SIM-kaart is opgeslagen. U kunt dit bericht overbrengen naar de telefoon.

Voor gewaarschuwde MMS-berichten moet u wachten tot het bericht is gedownload en verwerkt.

Om een bericht te lezen, selecteert u het en drukt u op de linker softkey .

- ▶ **Bekijken:** u kunt de ontvangen berichten weergeven.
- ▶ **Verwijderen:** u kunt het huidige bericht verwijderen.
- ▶ **Antwoorden:** u kunt een antwoord sturen naar de afzender.
- ▶ **Doorsturen:** u kunt het geselecteerde bericht doorsturen naar een andere partij.

- ▶ **Terugbellen:** u kunt de afzender terugbellen.
- ▶ **Informatie:** u kunt informatie over ontvangen berichten weergeven, zoals het adres van de afzender, het onderwerp (alleen voor multimedieberichten), de datum en tijd, het berichttype en de berichtgrootte.
- ▶ **Alles verwijderen:** u kunt alle berichten verwijderen.

Specifieke opties voor MMS-berichten

- ▶ **Herhalen:** u kunt een geselecteerd multimediebericht opnieuw maken.
- ▶ **Ontvangen:** (alleen voor multimedieberichten met melding). In tegenstelling tot tekstberichten moeten multimedieberichten automatisch of handmatig van de server worden gedownload. Het netwerk verzendt eerst een melding van het multimediebericht. Als de optie Automatisch downloaden is uitgeschakeld of als er een fout is opgetreden, dient u de ontvangst te bevestigen door [Ontvangen] te selecteren. Als de optie Automatisch downloaden is ingeschakeld, wordt het bericht na de ontvangst van de melding meteen automatisch gedownload.







Specifieke opties voor downloadberichten

- ▶ **Informatie:** hiermee kunt u de inhoud van downloadberichten weergeven.
- ▶ **Laden:** hiermee kunt u een WAP-verbinding met de URL in het downloadbericht tot stand brengen. Als u downloadberichten wilt gebruiken, moet de telefoon zijn ingesteld op WAP-services.

OUTBOX

MENU 5.3

U kunt hier verzonden en niet-verzonden berichten zien. Bij elk verzonden bericht wordt een statusrapport weergegeven. Het bladeren gaat hetzelfde als bij berichten in de Inbox.

Pictogram	Beschrijving
	Verzonden MMS
	Niet-verzonden MMS
	MMS-aflevering bevestigd
	Verzonden SMS
	Niet-verzonden SMS
	SMS-aflevering bevestigd

Als u het bericht al hebt verzonden:

- ▶ **Bekijken:** u kunt de verzonden berichten weergeven.
- ▶ **Doorsturen:** u kunt het huidige bericht naar andere ontvangers doorsturen.
- ▶ **Verwijderen:** u kunt het huidige bericht verwijderen.
- ▶ **Informatie:** u kunt informatie over berichten in de Outbox weergeven, zoals het adres van de afzender, het onderwerp (alleen voor MMS-berichten), de datum en tijd, het berichttype en de berichtgrootte.
- ▶ **Alles verwijderen:** u kunt alle berichten die nog niet zijn verzonden, verwijderen.

Als u het bericht niet hebt verzonden, kunt u:

- ▶ **Bekijken:** de berichten die u niet hebt verzonden, weergeven.
- ▶ **Verwijderen:** het huidige bericht verwijderen.
- ▶ **Verzenden:** het bericht verzenden.
- ▶ **Informatie:** informatie over de Outbox weergeven

- ▶ **Alles verzenden:** alle berichten die nog niet zijn verzonden, verzenden.
- ▶ **Alles verwijderen:** alle berichten die nog niet zijn verzonden, verwijderen.

CONCEPTEN

MENU 5.4

Met dit menu kunt u maximaal vijf MMS-berichten instellen die u het meeste gebruikt. In dit menu wordt de vooraf ingestelde MMS-berichtenlijst weergegeven.

De volgende opties zijn beschikbaar:

- ▶ **Bekijken:** u kunt de MMS-berichten zien.
- ▶ **Bewerken:** hiermee kunt u het geselecteerde bericht wijzigen.
- ▶ **Verwijderen:** hiermee kunt u het geselecteerde bericht verwijderen.
- ▶ **Informatie:** hiermee kunt u de informatie over het bericht weergeven.
- ▶ **Alles verwijderen:** hiermee kunt u alle berichten in de map verwijderen.

VOICEMAIL BELUISTEREN MENU 5.5

Via dit menu hebt u snel toegang tot uw voicemailbox (indien ondersteund door uw netwerkexploitant).

Voor u van deze dienst gebruik kunt maken, moet u het servernummer invoeren. Dit kunt u aanvragen bij uw netwerkaanbieder.

Bij ontvangst van nieuwe Spraakberichten berichten verschijnt het symbool  op het scherm. Neem contact op met uw netwerkexploitant voor meer informatie over deze dienst, zodat u uw toestel correct kunt configureren.

INFO-BERICHT MENU 5.6 (AFHANKELIJK VAN NETWERK EN ABONNEMENT)

Informatieberichten zijn tekstberichten die door het netwerk worden verzonden aan GSM-gebruikers. Deze berichten bevatten algemene informatie over weer, verkeer, taxi's, apothekers, beurskoersen, enz. Elk soort informatie heeft een eigen nummer, dat u kunt aanvragen bij de netwerkexploitant. Wanneer u een informatiebericht hebt ontvangen verschijnt een melding op het scherm dat u een nieuw bericht hebt

ontvangen, of het bericht verschijnt direct op het scherm. In de standby-modus verschijnen de onderstaande opties in het scherm.

Lezen (Menu 5.6.1)

Selecteer **Lezen** om een ontvangen bericht weer te geven op het scherm.

Onderwerpen (Menu 5.6.2)

Druk op de linker softkey [Opties] en selecteer vervolgens **Nieuw toevoegen** om nieuwe onderwerpen te maken. U kunt opgeslagen onderwerpen tevens uitschakelen, bewerken of wissen met de linker softkey [Opties].

SJABLONEN MENU 5.7

U hebt tien sjablonen. Deze kant-en-klare berichten kunt u bewerken of u kunt nieuwe berichten creëren. Er zijn twee types sjablonen beschikbaar: SMS en MMS.

Tekstsjablonen (Menu 5.71)

- Bel me terug aub
- Ik ben wat later. Ik ben er om
- Waar ben je nu?
- Ik ben onderweg
- Zeer dringend! Bel me.
- Ik hou van je

De onderstaande opties verschijnen op het scherm.

- ▶ **Bekijken:** hiermee geeft u het geselecteerde bericht weer.
- ▶ **Verwijderen:** wis de geselecteerde tekstsjabloon.
- ▶ **Nieuw toevoegen:** u kunt nieuwe standaardberichten maken.
- ▶ **Verzenden via:** voor het verzenden via tekstbericht of multimediebericht.
- ▶ **Bewerken:** u kunt een nieuw bericht schrijven of het geselecteerde standaardbericht bewerken.
- ▶ **Alle verwijderen:** hiermee wist u alle sjablonen.

MMS-sjablonen (Menu 5.72)

- ▶ **Preview:** Bekijk de door u geschreven MMS-berichten.
- ▶ **Opslaan:** Sla het MMS-bericht op als concept of sjabloon.
- ▶ **Onderwerp bewerken:** U kan het onderwerp redigeren.
- ▶ **Pagina toevoegen:** Voeg een dia toe voor of na de geselecteerde dia.
- ▶ **Ga naar pagina:** hiermee gaat u naar de volgende of vorige dia.
- ▶ **Pagina verwijderen:** hiermee verwijdert u de geselecteerde dia.
- ▶ **Pagina instellingen**
- ▶ **Dia-indeling instellen:** Bepaal hoelang dia's en tekst getoond worden en hoe de inhoud van een bericht uitgelijnd wordt (rechts, links, boven of onder).
- ▶ **Toevoegen aan T9-woordenboek:** u kunt zelf woorden toevoegen. Dit menu wordt alleen weergegeven wanneer de modus Bewerken is ingesteld op Voorspellen.

- ▶ **T9 talen:** hiermee selecteert u de T9-invoermodus.
- ▶ **Afsluiten:** hiermee verlaat u het menu.

Mijn visitekaartje (Menu 5.7.3)

In dit menu kunt u uw eigen naamkaartje maken. Voer uw naam, mobiele nummer, kantoornummer, faxnummer en e-mailadres in.

INSTELLINGEN

MENU 5.8

SMS (Menu 5.8.1)

▶ Berichttype

Tekst, Spraak, Fax, Nat. Oppiepen, X.400, Email, ERMES

Doorgaans is het berichttype ingesteld op **Tekst**. U kunt de tekst omzetten in een andere indeling. Neem contact op met de netwerkexploitant voor meer informatie over de beschikbaarheid van deze functie.

- ▶ **Geldigheidsperiode:** Via deze netwerkdienst kunt u opgeven hoe lang de tekstberichten worden opgeslagen in de berichtencentrale.

- ▶ **Ontvangstrapport:** Stel de functie in op **Ja** als u wilt controleren of uw bericht is verzonden.

- ▶ **Kosten voor opnieuw afspelen:** Wanneer u een bericht hebt verzonden, kan de ontvanger antwoorden op uw kosten.

- ▶ **SMS-centrale:** In dit menu vindt u het adres van de SMS-centrale, dat is vereist voor het verzenden van tekstberichten.

MMS (Menu 5.8.2)

- ▶ **Prioriteit:** U kunt de prioriteit instellen van het bericht dat u kiest.

- ▶ **Geldigheidsperiode:** Via deze netwerkdienst kunt u opgeven hoe lang de tekstberichten worden opgeslagen in de berichtencentrale.

- ▶ **Afleveringsrapport:** Stel deze optie in op **Ja** om te controleren of uw bericht is verzonden.

- ▶ **Automatisch downloaden:** Als u **Aan** selecteert, ontvangt u automatisch MMS-berichten. Als u **Uit** selecteert, ontvangt u alleen een meldingsbericht. Als u **Alleen thuisnetwerk** selecteert, hangt het van uw plaatselijke netwerk af of u MMS-berichten kunt ontvangen.

▶ **Netwerkinstellingen:** als u de multimediaserver selecteert, kunt u de URL van de server instellen.

▶ **Toegestane berichttypen**

Persoonlijk: persoonlijk bericht.

Advertentie: commercieel bericht.

Informatie: noodzakelijke informatie.

Voicemail centrale (Menu 5.8.3)

Het opvragen van uw voicemail is mogelijk als uw netwerkexploitant deze functie ondersteunt. Bij ontvangst van een nieuw voicemailbericht verschijnt het bijbehorende symbool op het scherm. Neem contact op met uw netwerkexploitant voor meer informatie over deze dienst, zodat u uw toestel correct kunt configureren.

▶ **Berichtcentrale:** U kunt uw voicemailberichten beluisteren door **Thuis** te selecteren.

▶ **Roaming:** Als u in het buitenland bent, kunt u uw voicemails beluisteren als deze dienst wordt ondersteund.

Info-bericht (Menu 5.8.4)

▶ **Ontvangen**

Ja: Als u deze functie selecteert, kunt u informatieberichten ontvangen.

Nee: Als u deze functie selecteert, kunt u geen informatieberichten ontvangen.

▶ **Signaaltoon**

Ja: Wanneer u informatieberichten ontvangt laat uw toestel een pieptoon horen.

Nee: Uw toestel laat geen pieptoon horen wanneer u informatieberichten ontvangt.

▶ **Talen**

U kunt de gewenste taal selecteren door op [Aan/Uit] te drukken. Vervolgens verschijnen de informatieberichten in de door u gekozen taal op het scherm.

Push-berichten (Menu 5.8.5)

U kunt instellen of u het bericht wel of niet wilt ontvangen.

FOTO MAKEN

MENU 6.1

Met deze toepassing kunt u foto's maken. U kunt foto's maken in een door u gewenst formaat en ze gebruiken als foto van een contactpersoon, voor het basisscherm en voor algemenere doeleinden. Foto's die u hebt gemaakt, kunt u verzenden als MMS-bericht of per e-mail.

Druk op de linker softkey [Opties] als u de volgende popup menu-items wilt weergeven.

- ▶ **Helderheid:** hiermee kunt u de helderheid opgeven.
- ▶ **Grootte:** hiermee kunt u de grootte van een afbeelding opgeven.
- ▶ **Timer:** hiermee kunt u de vertragingstimer opgeven.
- ▶ **Kwaliteit:** hiermee kunt u de kwaliteit van een afbeelding opgeven.
- ▶ **Witbalance:** U kunt de instellingen aanpassen aan de omgeving.
- ▶ **Album:** hiermee kunt u de gemaakte foto's weergeven.

- ▶ **Afsluiten:** De camera afsluiten.
- ▶ **Modus:** hiermee kunt u het maken van meerdere opnamen in- of uitschakelen.
- ▶ **Effect:** hiermee kunt u speciale effecten aan een foto toevoegen.
- ▶ **Flits:** hiermee kunt u de flitser in- of uitschakelen.
- ▶ **Zoom:** hiermee kunt u het zoombereik opgeven.

Opmerking

- ▶ Opnamen kunnen alleen worden ingelijst in de pixelresolutie 128 x 160.

VIDEOCAMERA

MENU 6.2

Met deze toepassing kunt u videoclips opnemen. U kunt opgeslagen videobestanden met deze functie afspelen en bekijken. Videoclips die u hebt gemaakt, kunt u verzenden als MMS-bericht of per e-mail.

Druk op de linker softkey [Opties] als u de volgende popup menu-items wilt weergeven.

- ▶ **Helderheid:** hiermee kunt u de helderheid opgeven.

- ▶ **Grootte:** hiermee kunt u de grootte van een afbeelding opgeven.
- ▶ **Timer:** hiermee kunt u de vertragingstimer opgeven.
- ▶ **Kwaliteit:** hiermee kunt u de kwaliteit van een videoclip opgeven.
- ▶ **Witbalance:** U kunt de instellingen aanpassen aan de omgeving.
- ▶ **Opnametijd:** hiermee kunt u de opnametijd opgeven.
- ▶ **Album:** hiermee kunt u de opgenomen videoclips bekijken.
- ▶ **Afsluiten:** De videocamera afsluiten.
- ▶ **Effect:** hiermee kunt u speciale effecten aan een videoclip toevoegen.
- ▶ **Flits:** hiermee kunt u de flitser in- of uitschakelen.
- ▶ **Zoom:** hiermee kunt u het zoombereik opgeven.

MIJN FOTO'S

MENU 6.3

U kunt foto's bekijken en versturen. Ook kunt u het scherm als achtergrond instellen.

Opties

- ▶ **Multi-weergave:** u kunt alle foto's (maximaal negen) op een scherm bekijken.
- ▶ **Verzenden via Bluetooth:** u kunt de foto's via Bluetooth verzenden.
- ▶ **MMS schrijven:** u kunt foto's versturen via MMS.
- ▶ **Als achtergrond instellen:** u kunt een foto als achtergrond instellen.
- ▶ **Diavoorstelling:** Met dit menu kunt u automatisch een diavoorstelling weergeven.
- ▶ **Verwijderen:** u kunt een foto verwijderen.
- ▶ **Titel wijzigen:** u kunt de titel van de foto wijzigen.
- ▶ **Informatie:** U kunt de informatie weergeven over Titel, Grootte, Datum en Tijd die u hebt vastgelegd.

MIJN VIDEO'S

MENU 6.4

U kunt video's afspelen en verzenden.

Opties

- ▶ **Afspelen:** de video afspelen

- ▶ **Verzenden via Bluetooth:** u kunt de video via Bluetooth verzenden.
- ▶ **Naam wijzigen:** u kunt de titel van de video bewerken.
- ▶ **Verwijderen:** u kunt de video verwijderen.
- ▶ **Alles verwijderen:** U kunt alle video's uit dit bestand verwijderen.
- ▶ **Informatie:** u kunt de informatie over de video weergeven.

MP3

MENU 6.5

De S5200 heeft een geïntegreerde MP3-speler. U kunt met een compatibele headset of de interne luidspreker naar MP3-muziekbestanden in het geheugen van de telefoon luisteren.

Opmerking

- ▶ Doordat de luidspreker zo klein is, kan de audio in bepaalde gevallen worden vervormd. Dit is vooral het geval bij maximaal volume of als de muziek veel bastonen heeft. Daarom adviseren wij u de stereo hoofdtelefoon te gebruiken. Zo heeft de muziek de beste kwaliteit.

De muzikspeler ondersteunt de volgende indelingen:

- ▶ **MPEG-1 Layer III:** bemonsteringsfrequentie tot 48 kHz, bitfrequentie tussen 32 kbps en 192 kbps, stereo
- ▶ **MPEG-2 Layer III:** bemonsteringsfrequentie tot 24 kHz, bitfrequentie tussen 32 kbps en 160 kbps, stereo
- ▶ **AAC:** ADIF- en ADTS-indelingen (bemonsteringsfrequentie tot 48 kHz)

Opmerking

- ▶ S5200 ondersteunt geen varianten van MP3- en AAC-bestanden. Het heeft dus geen zin de bestandsindeling van VBR-MP3-bestanden te veranderen in AAC.

Met LG Contents Bank op de cd-rom in de verpakking kunt u MP3-bestanden overzetten van een compatibele computer naar het geheugen van de telefoon. Als u de telefoon met de meegeleverde USB-kabel (in dezelfde verpakking) op de computer aansluit, dient u een stuurprogramma te installeren. Raadpleeg voor meer informatie de handleiding van de cd-rom.

Opmerking

- ▶ De computer moet over Windows 98 SE, Windows ME, Windows 2000 of Windows XP beschikken.
- ▶ U kunt de USB-kabel niet alleen gebruiken om MP3-bestanden te downloaden naar de telefoon: u kunt er ook foto's die u met de telefoon hebt gemaakt mee naar de computer uploaden. Bovendien kunt u het telefoonboek, de planner en de Memo beheren vanaf de computer. Raadpleeg een geautoriseerde verkoper over beschikbare accessoires.
- ▶ Als u MP3-bestanden wilt downloaden in Windows 2000, dient u de mapopties op de computer als volgt in te stellen: Weergeven als webpagina → Standaardmap Windows gebruiken (I).

MP3-speler (Menu 6.5.1)

1. Druk op het menu MP3 en selecteer vervolgens MP3-speler.
2. Druk op de linker softkey  [Opties] als u naar de volgende menu's wilt gaan

▶ **Afspeellijsten weergeven:** U kunt de afspeellijst weergeven terwijl u naar de muziek luistert.

▶ **Sectie herhalen:** Als u dit inschakelt, wordt de selectie van de huidige muziek herhaald.

▶ **Instellen als ringtone:** met dit menu kunt u het MP3-bestand instellen als beltoon. U kunt het bestand ook in Profiel instellen als beltoon.

▶ Instellingen

- Equalizer

met dit menu kunt u verschillende omgevingen aanpassen tijdens het luisteren naar de muziek. De telefoon ondersteunt vier vooraf ingestelde menu's. Als u naar dit menu gaat, kunt u de huidige waarden van de equalizer weergeven.

- Afspeelmodus

met dit menu kunt u de afspeelmodus.

- Willekeurige weergave

U kan luisteren naar MP3 muziek alle willekeurig.

- Visueel effect

U kunt de volgende visuele effecten selecteren: Licht, Stuiter en Gitarist. Met dit menu kunt u de achtergrond van het hoofd-LCDscherm en het sub-LCD-scherm tijdens het afspelen van een MP3-bestand wijzigen.

Afspeellijst (Menu 6.5.2)

Met dit menu kunt u de volledige afspeellijst weergeven. U kunt een track verplaatsen door de navigatietoets in te drukken.

Daarnaast kunt u, als u het optiemenu selecteert, het bestand verwijderen of de informatie ervan bekijken.

Instellingen (Menu 6.5.3)

Met dit menu kunt u de volgende items instellen: Equalizer, Afspeelmodus, Willekeurige weergave en Visueel effect.

Opmerking

- ▶ Muziek is auteursrechtelijk beschermd door middel van internationale verdragen en nationale auteurswetgeving. Het kan gebeuren dat u toestemming of een licentie aan dient te vragen om muziek te reproduceren of kopiëren. Volgens de nationale wetgeving van bepaalde landen is het verboden kopieën voor privé-gebruik te maken van auteursrechtelijk beschermd materiaal. Controleer de nationale wetgeving met betrekking tot dergelijke materialen van het betreffende land.



SPRAAKRECORDER

MENU 6.6

Met de spraakmemofunctie kunt u maximaal 10 spraakberichten opnemen. Elk bericht duurt maximaal 20 seconden.

Opnemen (Menu 6.6.1)

U kunt spraakmemo's in het menu Spraakrecorder opnemen.

1. Zodra het opnemen is gestart, wordt het bericht Opnemen en de resterende opnametijd weergegeven.
2. Druk op de linker softkey  [Opslaan] om de opname te voltooien.
3. Voer een naam in voor het spraakbericht en druk op de linker softkey  [OK].

Lijst bekijken (Menu 6.6.2)

De spraakmemo's worden op de telefoon weergegeven. U kunt de opgenomen spraakmemo afspelen of wissen.

INSTELLINGEN

MENU 6.7



Camera (Menu 6.7.1)

- ▶ **Automatisch opslaan:** als u deze optie inschakelt, worden de afbeeldingen automatisch opgeslagen, zonder dat de menubalk voor opslaan wordt weergegeven.
- ▶ **Alle foto's verwijderen:** met dit menu kunt u alle foto's verwijderen nadat u een bevestiging hebt gegeven.

Videocamera (Menu 6.7.2)

- ▶ **Alle video's verwijderen:** met dit menu kunt u alle video's verwijderen.

U kunt de volgende menu's instellen volgens uw voorkeuren en behoeften.

1. Druk in de standby-modus op  [Menu].
2. Druk op  om rechtstreeks naar het menu **Instellingen** te gaan.

DATUM & TIJD

MENU 7.1

In dit menu kunt u de datum en tijd op het toestel instellen.

Datum instellen (Menu 7.1.1)

- ▶ **Datum instellen:** U kunt de huidige datum ingeven.
- ▶ **Datumnotatie:** In dit menu kunt u de weergave van de datum instellen, bijvoorbeeld DD/MM/JJJJ, MM/DD/JJJJ of JJJJ/MM/DD. (D: Dag / M: Maand / J: Jaar)

Tijd instellen (Menu 7.1.2)

- ▶ **Tijd instellen:** U kunt de juiste tijd ingeven.
- ▶ **Tijdnotatie:** U hebt de keuze tussen een 12- of 24-uursweergave.



TELEFOONINSTELLINGEN MENU 7.2

U kunt functies voor de telefoon instellen.

Instellingen weergeven (Menu 7.2.1)

- ▶ **Achtergrond:** Achtergrond: U kunt de achtergrond voor de standby-modus instellen.

Standaard

U kunt een afbeelding of animatie als achtergrond selecteren door te drukken op  of .

Mijn map

U kunt een afbeelding of animatie als achtergrond kiezen.

- ▶ **Displaytekst:** als u aan selecteert, kunt u de tekst bewerken die in de standby-modus wordt weergegeven.
- ▶ **Display:** U kunt de verlichtingsduur van het scherm instellen.
- ▶ **Netwerkn naam:** Als u AAN instelt, wordt de naam van de serviceprovider op het interne LCD-display weergegeven.

Thema instellingen (Menu 7.2.2)

Hiermee kunt u één van de vooraf ingestelde thema's selecteren.

Taal (Menu 7.2.3)

In dit menu kunt u de taal voor het scherm wijzigen. Deze wijziging is ook van invloed op de Taal Invoermodus.

OPROEPINSTELLINGEN MENU 7.3

U kunt het menu instellen voor een oproep door op  [OK] te drukken in het menu Instellingen.

Oproep doorschakelen (Menu 7.3.1)

Met de dienst Doorschakelen kunt u inkomende spraak-, fax- en dataoproepen naar een ander nummer doorschakelen. Neem voor meer informatie contact op met uw netwerkexploitant.

▶ Alle oproepen

Spraakoproepen onvoorwaardelijk doorschakelen.

▶ Indien bezet

Oproepen doorschakelen als u in gesprek bent.

▶ Bij geen gehoor

Oproepen doorschakelen als u niet opneemt.

▶ Indien buiten bereik

Oproepen doorschakelen als het toestel uitstaat of als u buiten bereik van het netwerk bent.

▶ Alle data-oproepen

Onvoorwaardelijk doorschakelen naar een nummer met een pc-verbinding.

▶ Alle fax-oproepen

Onvoorwaardelijk doorschakelen naar een nummer met een faxverbinding.

▶ Alles annuleren

hiermee annuleert u alle doorschakelservices.

De submenu's

Het menu Oproep doorschakelen bevat de volgende submenu's.

- **Activeren**

De bijbehorende dienst activeren.

- Naar voice mail centrale**

Het bericht doorsturen naar de berichtencentrale. Deze functie is niet beschikbaar in de menu's Alle dataoproepen en Alle faxoproepen.

- Naar ander nummer**

Het nummer invoeren waarnaar de oproep moet worden doorgeschakeld.

- Naar favoriete nummer**

De lijst met de vijf doorschakelnummers wordt weergegeven.

- **Annuleren**

De bijbehorende dienst deactiveren.

- **Status weergeven**

De status van de bijbehorende dienst controleren.

Antwoordmodus (Menu 7.3.2)

- ▶ **Bij openen**

Als u deze functie selecteert, kunt u een inkomende oproep beantwoorden door de klep te openen.

- ▶ **Willekeurige toets**

Als u deze functie selecteert, kunt u een inkomende oproep beantwoorden door op een willekeurige toets te drukken, behalve de toets  [Einde].

- ▶ **Alleen verzendtoets**

Als u deze functie selecteert, kunt u een inkomende oproep beantwoorden door op de toets  [Verzenden] te drukken.

Mijn nummer meezenden (Menu 7.3.3) (afhankelijk van netwerk en abonnement)

- ▶ **Bepaald door netwerk**

Als u deze functie selecteert, kunt u uw telefoonnummer meesturen als u twee lijnen hebt.

▶ Aan

U kunt uw telefoonnummer verzenden naar een ander nummer. Uw telefoonnummer zal dan worden weergegeven op het toestel van de persoon die uw oproep ontvangt.

▶ Uit

Uw telefoonnummer wordt niet weergegeven.

Oproep in wacht (Menu 7.3.4) (netwerkdienst)

▶ Activeren

Als deze dienst actief is, kunt u een (inkomend) gesprek in wachtstand beantwoorden.

▶ Annuleren

Als u Annuleren selecteert, kunt u een (inkomende) oproep niet beantwoorden als u in gesprek bent.

▶ Status weergeven

De status van de dienst Oproep in de wacht controleren.

Minuutmelder (Menu 7.3.5)

Als u Aan selecteert, kunt u de gespreksduur controleren aan de hand van een pieptoon die tijdens een oproep elke minuut klinkt.

Automatische nummerherhaling (Menu 7.3.6)

▶ Aan

Indien deze functie ingeschakeld is, zal het toestel automatisch nieuwe belpogingen ondernemen na een niet-geslaagde belpoging.

▶ Uit

Als de functie is uitgeschakeld, volgen er na een mislukte oproep geen nieuwe belpogingen.

BEVEILIGINGSINSTELLINGEN MENU 7.4

PIN-code vragen (Menu 7.4.1)

In dit menu kunt u instellen of om de PIN-code van uw SIM-kaart moet worden gevraagd wanneer het toestel wordt aangezet. Als deze functie actief is, wordt u gevraagd eerst de PIN-code in te toetsen.

1. Selecteer Verzoek PIN-code in het menu Beveiligingsinstellingen en druk op  [OK].
2. Stel in op **Activeren/uitschakelen**.
3. Als u de instelling wilt wijzigen, voert u uw PIN-code in als u het toestel aanzet.
4. Als u meer dan drie keer een onjuiste PIN-code invoert, wordt de telefoon geblokkeerd. Als de telefoon geblokkeerd is, dient u de PUK-code in te toetsen.
5. U kunt uw PUK-code tot tien keer toe proberen in te toetsen. Als u meer dan tien keer een onjuiste PUK-code invoert, kunt u het toestel niet meer deblokkeren. U zult contact moeten opnemen met uw netwerkexploitant.

Telefoonblokkering (Menu 7.4.2)

De beveiligingscode voorkomt dat onbevoegden gebruik kunnen maken van uw telefoon. Als u de telefoonbeveiliging activeert, wordt altijd om de beveiligingscode gevraagd als u het toestel aanzet. Als u de telefoonbeveiliging op **Automatisch** instelt, wordt alleen om de beveiligingscode gevraagd als u de SIM-kaart verwisselt.

Time-out bij autom. Toetsenvergendling (Menu 7.4.3)

Met dit menu kunt u de tijd van de automatische toetsenvergendeling instellen.

Oproepblokkering (Menu 7.4.4)

Met de dienst Blokkeren voorkomt u bepaalde soorten uitgaande of inkomende oproepen. Voor deze functie hebt u het wachtwoord nodig voor het blokkeren van oproepen. De volgende submenu's worden weergegeven.

▶ Alle uitgaande oproepen

Deze dienst blokkeert alle inkomende oproepen.

▶ Uitgaand internationaal

Deze dienst blokkeert alle internationale uitgaande oproepen.

▶ Uitgaand Internationaal bij roam

Deze dienst blokkeert alle internationale uitgaande oproepen behalve die naar het thuisnetwerk.

▶ Alle inkomende oproepen

Deze dienst blokkeert alle inkomende oproepen.

▶ Inkomend bij roam

Deze dienst blokkeert alle inkomende oproepen als u geen verbinding via uw thuisnetwerk hebt.

▶ Alles annuleren

U kunt alle blokkeerdiensten annuleren.

▶ Wachtwoord wijzigen

U kunt het wachtwoord wijzigen voor de dienst Oproepen blokkeren.

Vast oproepnummer (Menu 7.4.5) (afhankelijk van SIM)

U kunt uw uitgaande oproepen beperken tot geselecteerde telefoonnummers. De nummers worden beschermd door uw PIN2- code.

▶ Activeren

U kunt uw uitgaande oproepen beperken tot geselecteerde telefoonnummers.

▶ Unitschakelen

U kunt oproepen verrichten naar alle telefoonnummers.

▶ FDN-lijst

U kunt de lijst met nummers bekijken die als vaste nummers zijn opgeslagen.

Codes wijzigen (Menu 7.4.6)

PIN is een afkorting van Personal Identification Number en voorkomt dat er ongeoorloofd gebruik wordt gemaakt van uw telefoon.

U kunt de volgende toegangscode wijzigen:

PIN2-code en **Beveiligingscode**.

1. Als u de PIN2-code, Beveiligingscode wilt wijzigen, voert u uw oorspronkelijke code in en drukt u op  [OK].
2. Voer de nieuwe PIN2-code, Beveiligingscode in en controleer deze.

NETWERKINSTELLINGEN MENU 7.5

Het netwerk waarin u wordt geregistreerd, kan automatisch of handmatig worden gekozen. Standaard staat deze functie op het toestel ingesteld op **Automatisch**.

Netwerkkeuze (Menu 7.5.1)

Automatisch

Het telefoontoestel selecteert automatisch het netwerk dat in uw regio beschikbaar is. Als de telefoon staat ingesteld op Automatisch verandert deze instelling niet, ook niet als het toestel aan of uit wordt gezet.

Handmatig

De lijst met beschikbare netwerken wordt op het scherm weergegeven. Vervolgens kunt u kiezen welk netwerk u wilt gebruiken, mits dit netwerk een roamingovereenkomst heeft met uw netwerkexploitant. Als de telefoon geen verbinding kan maken met het geselecteerde netwerk kunt u een ander netwerk selecteren.

Favorieten

U kan een lijst met voorkeursnetwerken instellen waarmee het toestel eerst verbinding moet trachten te maken, voor er een verbinding met andere netwerken tot stand wordt gebracht. Deze lijst wordt opgemaakt aan de hand van de in het toestel aanwezige lijst van netwerken.

Bandkeuze (Menu 7.5.2)

U kunt selecteren tussen GSM 900/1800 of GSM1900.

GPRS-INSTELLINGEN MENU 7.6

Afhankelijk van de situatie kunt u de GPRS-service instellen.

INSTELLINGEN RESETTEN MENU 7.7

U kunt het toestel instellen op de standaardconfiguratie. Voor deze functie hebt u de Beveiligingscode nodig.

GEHEUGENSTATUS MENU 7.8

Toestel geheugen (Menu 7.8.1)

- ▶ Hiermee kunt u de status van het intern geheugen controleren.

Multimedia geheugen (Menu 7.8.2)

- ▶ Hiermee kunt u de status van het multimediegeheugen controleren.

SERVICE

U hebt toegang tot verschillende WAP-diensten (Wireless Application Protocol), zoals bankdiensten, nieuws, weerberichten en vluchtgegevens. Deze diensten zijn speciaal voor mobiele telefoons en worden onderhouden door aanbieders van WAP-diensten.

Neem contact op met de netwerkexploitant en/of service provider van de dienst die u wilt gebruiken voor de beschikbaarheid, prijzen en tarieven van WAP-diensten. De aanbieder kan u ook instructies geven voor het gebruik van deze diensten.





Als de verbinding tot stand is gebracht verschijnt de homepage op het scherm. De inhoud is afhankelijk van uw service provider. Om internet af te sluiten drukt u op de toets (). U keert terug naar de standbymodus.

Navigeren met de WAP-browser

U kunt over het internet surfen met behulp van het toetsenbord of het menu WAP-browser.

Met het toetsenbord

Als u over het internet surft hebben de toetsen een andere functie dan wanneer u oproepen verricht.

Toets	Beschrijving
 	Blader naar de vorige of volgende regel op de pagina
	Terug naar de vorige pagina
	Selecteert opties en bevestigt acties

Met het menu WAP-browser

Er zijn verschillende menuopties als u draadloos over het internet surft.

Opmerking

- ▶ De WAP-browser menu's kunnen verschillen, afhankelijk van uw browserversie.

INTERNET

MENU 8.1

Startpagina (Menu 8.1.1)



Hiermee gaat u naar de geconfigureerde startpagina die in het actieve profiel is opgegeven. Als u het actieve profiel niet instelt, wordt de startpagina door de netwerkexploitant geconfigureerd.

Favorieten (Menu 8.1.2)

In dit menu kunt u de URL van uw favoriete websites opslaan voor eenvoudige toegang op een later tijdstip. Uw telefoon heeft een paar vooraf geïnstalleerde favorieten. Deze vooraf geïnstalleerde favorieten kunnen niet worden gewist.

Een favoriet opslaan

1. Druk op de linker softkey  [Opties].
2. Selecteer Nieuw toevoegen en druk op de OK-toets.
3. Voer de gewenste URL en naam in en druk op de OK-toets.

* **Tip:** Gebruik de toetsen “” en “” om symbolen in te voeren. Om “.” in te voeren, druk op “”.

Nadat de gewenste favoriet geselecteerd is, zijn de volgende opties beschikbaar,

- ▶ **Verbinden:** maakt verbinding met de gekozen favoriet.
- ▶ **Nieuw toevoegen:** selecteer deze optie om een nieuwe favoriet toe te voegen.
- ▶ **Bewerken:** u kunt de URL en/of de titel van de geselecteerde favoriet bewerken.
- ▶ **Verwijderen:** de geselecteerde favoriet wordt verwijderd.
- ▶ **Alles verwijderen:** alle favorieten worden verwijderd.

Ga naar URL (Menu 8.1.3)

U kunt direct naar de gewenste website gaan. Daarvoor moet u de specifieke URL invoeren. Nadat u deze hebt ingevoerd, drukt u op de OK-toets.

Instellingen (Menu 8.1.4)

Profielen

Een profiel omvat de netwerkinformatie die wordt gebruikt om verbinding te maken met het internet.

Opmerking

- ▶ Als de SIM-kaart SAT-services (SIM Application Toolkit) ondersteunt, heeft dit menu de naam van de operatorservice die is opgeslagen op de SIM-kaart. Als de SIM-kaart geen SAT-services ondersteunt, is de naam van dit menu Profielen.

Elk profiel heeft de volgende submenu's:

- ▶ **Activeren:** het gekozen profiel activeren.
- ▶ **Instellingen:** u kunt de WAP-instellingen van het geselecteerde profiel bewerken en wijzigen.
 - **Startpagina:** hier kunt u het adres (URL) opgeven van de website die u als startpagina wilt gebruiken. U hoeft niet voor elke URL "http://" te typen, deze aanduiding wordt automatisch toegevoegd.
 - **Drager:** u kunt de dragende dienst instellen.

1 GSM

2 GPRS

- **Gegevensinstellingen:** verschijnt alleen als u Gegevensinstellingen hebt geselecteerd als dragerdienst.
 - Nummer kiezen:** Geef het telefoonnummer voor de WAP-gateway op.
 - User ID:** de gebruikersidentiteit voor uw inbelservice (NIET voor de WAP-gateway).
 - Wachtwoord:** het wachtwoord dat u nodig hebt om u bij uw inbelservice (NIET bij de WAP-gateway) te identificeren.
 - Verbindingstype:** selecteer het type dataoproep; Analog of Digitaal (ISDN).
 - Wachttijd:** U moet een time-outperiode opgeven. Na invoering daarvan zal de WAP-navigatieservice onbeschikbaar zijn als er geen gegevens worden ingevoerd of overgebracht.
 - Verbindingssnelheid:** de snelheid van uw dataverbinding is 9600 of 14400. u moet een time-outperiode invoeren. WAP zal niet beschikbaar zijn als gedurende deze tijd geen gegevens zijn ingevoerd of overgebracht.

- **GPRS-instellingen:** de onderstaande dienstinstellingen zijn alleen beschikbaar als GPRS is geselecteerd als dragerdienst.

APN: geef de APN van de GPRS in.

User ID: de gebruikersidentiteit voor uw APNserver.

Wachtwoord: het wachtwoord dat u nodig hebt om u te identificeren bij uw APN-server.

- **Proxy-instellingen**

Proxy: aan/uit

IP-adres: geef het IP-adres in van de proxy-server waarmee u verbinding wilt maken.

Poortnummer: geef de proxy-poort in.

- **DNS-instellingen**

Eerste server: geef het IP-adres in van de eerste DNS-server waarmee u verbinding wilt maken.

Tweede server: geef het IP-adres in van de tweede DNS-server waarmee u verbinding wilt maken.

- ▶ **Naam wijzigen:** u kunt de profielnaam wijzigen.

- ▶ **Nieuw toevoegen:** u kunt een nieuw profiel toevoegen.

- ▶ **Verwijderen:** u kunt het profiel wissen.

Cache

Stel in of een verbindingsooging via het cachegeheugen wordt gemaakt of niet.

Cookies

Controleer of een cookie is ingeschakeld of niet.

Cache wissen

Het cachegeheugen wordt geleegd.

Cookies verwijderen

Alle cookies worden verwijderd.

Beveiliging

Er wordt een lijst van de beschikbare certificaten weergegeven.

- ▶ **Autoriteit:** u ziet een overzicht van de autorisatiecertificaten die in uw telefoon zijn opgeslagen.
- ▶ **Persoonlijk:** u ziet een overzicht van de persoonlijke certificaten die in uw telefoon zijn opgeslagen.

SIM-SERVICE (AFHANKELIJK VAN SIM)

MENU 8.2



Via de SIM-kaart kan uw serviceprovider speciale toepassingen leveren, zoals die voor thuisbankieren, handelen in aandelen enz. Als u op een van deze services bent geabonneerd, is de naam ervan aan het einde van het hoofdmenu zichtbaar. Met het SIM Services-menu gaat uw telefoon met de tijd mee en worden toepassingen van uw serviceprovider ondersteund.

Neem contact op met uw serviceprovider voor meer informatie.

GAMES EN TOEPASSINGEN

MENU 9.1

Games en toepassingen (Menu 9.1.1)

In dit menu kunt u de geïnstalleerde Java-applicaties op uw telefoon beheren. U kunt gedownloade applicaties afspelen of verwijderen, of de verbinding instellen. De gedownloade toepassingen worden bewaard in mappen. Druk op de linker softkey  [Selecteren] om de geselecteerde map te openen of de geselecteerde midlet te starten. Gebruik de linker softkey  [Opties] voor de volgende beschikbare menu's:

- ▶ **Opstarten:** Start de geselecteerde toepassing.
- ▶ **Info:** Zeigt Informationen über die Anwendung.
- ▶ **Opties:** Einige Java-Anwendungen benötigen eine Datenverbindung. Wählen Sie eine der folgenden Verbindungsoptionen.
 - **Altijd:** de verbinding wordt direct tot stand gebracht zonder melding.
 - **Vragen:** u wordt gevraagd of de verbinding tot stand gebracht moet worden.
 - **Nooit:** er wordt geen verbinding gemaakt.

Opmerking

- ▶ U kunt de voorgeïnstalleerde map of games in deze map niet verwijderen of hernoemen.

Java™ is een door Sun Microsystems ontwikkelde technologie. Net zoals u een Java-applet kunt downloaden via de Netscape of MS Internet Explorer browsers, kunt u Java MIDlet downloaden via een telefoon die WAP ondersteunt. Afhankelijk van de service provider kunnen alle Java-programma's zoals spelletjes worden gedownload naar een telefoon en worden opgestart. Eenmaal gedownload hebt u toegang tot het Java-programma via **Games en toepassingen**, waar u programma's kunt selecteren, uitvoeren of wissen. De Java-programma's worden opgeslagen in de telefoon als JAD- en JAR-bestanden.

Opmerking

- ▶ Het JAR-bestand is een gecomprimeerd formaat van het Java-programma en het JAD-bestand is een beschrijvingsbestand dat alle gedetailleerde informatie bevat. Voor het downloaden kunt u via het netwerk alle bestandsbeschrijvingen uit het JAD-bestand bekijken.

- ▶ Hoewel ze op een standaardtaal zijn gebaseerd (J2ME), zijn niet alle Java-toepassingen compatibel met alle telefoons die verkrijgbaar zijn, omdat voor een bepaalde telefoon wellicht een specifieke bibliotheek moet worden gebruikt. Mogelijk wordt de software geblokkeerd of schakelt deze zichzelf uit als Java-toepassingen die niet speciaal voor deze telefoon zijn gemaakt worden gedownload. Op zo'n moment moet de telefoon opnieuw worden gestart. Dergelijke problemen worden door de toepassing veroorzaakt, en niet door de telefoon.

Let op!

- ▶ Alleen op J2ME (Java 2 Micro Edition) gebaseerde programma's kunnen gebruikt worden in de camera-modus. De op J2SE (Java 2 Standard Edition) gebaseerde programma's kunnen alleen gebruikt worden in de pc-modus.

Profielen (Menu 9.1.2)

Dit menu bevat dezelfde instellingen als het menu Internet. Als u nieuwe toepassingen wilt downloaden, hebt u een WAP-verbinding nodig.

AFBEELDINGEN

MENU 9.2

De linker softkey  [Opties] geeft de volgende opties.

- ▶ **Als achtergrond instellen:** De huidige geselecteerde afbeelding kan als achtergrond worden ingesteld.
- ▶ **MMS schrijven:** De gedownloade afbeelding kan via MMS worden verzonden.
- ▶ **Verzenden via Bluetooth:** de foto kan via Bluetooth worden verzonden.

GELUIDEN

MENU 9.3

De linker softkey  [Opties] geeft de volgende opties.

- ▶ **Instellen als ringtone:** Het huidige geselecteerde geluid wordt als beltoon ingesteld.
- ▶ **Berichten schrijven:** Melodie geluid kan via SMS en MMS worden verzonden.
- ▶ **Verzenden via Bluetooth:** de melodie kan via Bluetooth worden verzonden.

BESTANDSOPSLAG

MENU 9.4

Deze map dient voor het opslaan van bestanden. In de map staan alle bestanden die zijn overgedragen via UMS of Bluetooth, zoals afbeeldingen, geluidsbestanden en algemene bestanden die de telefoon niet kan lezen.

Als u op de softkey [Optie] drukt, kunt u het bestand weergeven of afspelen (indien ondersteund), verwijderen of via Bluetooth verzenden.

USB-connectiviteit

De S5200 kan met een USB-kabel op een PC worden aangesloten om bestanden en andere inhoud over te dragen en om de ingebouwde modem te gebruiken. In het volgende gedeelte vindt u alle details bij deze functie.

USB-mediaopslag (UMS)

Met UMS (USB-mediaopslag) kunt u multimediate bestanden gebruiken die staan opgeslagen in het interne geheugen (64 MB) van de telefoon. Dit geheugen wordt gebruikt als een gewone USB-geheugenpen. Om deze functie te gebruiken hoeft u geen extra software te installeren. U kunt JPG-bestanden (maximaal 460 K), en GIF-bestanden (maximaal 100 K) weergeven en geluiden

afspelen die als bijlagen aan MMS-berichten zijn toegevoegd.

Opmerking

▶ Tijdens het gebruik van UMS kunt u geen oproepen of berichten ontvangen.

1. Sluit de telefoon met de USB-kabel aan op de PC wanneer de telefoon in stand-by staat. De PC identificeert het randapparaat na een aantal seconden.
2. In het hoofd-LCD-scherm van de telefoon wordt "USB" weergegeven
3. Op de PC wordt de telefoon aangeduid als "Verwijderbare schijf" in de map Mijn computer. Er wordt tevens een stationsletter aan de telefoon toegewezen, bijvoorbeeld "E:\". Vervolgens kunt u bestanden naar de telefoon uploaden en van de telefoon downloaden, net als bij een gewone Windows-map.
4. Dubbelklik op "Verwijderbare schijf" en open de map "Mijn media". Er worden vier nieuwe mappen weergegeven:

- **Muziek:** in deze map kunt u muziekbestanden opslaan. De ondersteunde indelingen zijn: MP3, AAC, AAC+, AAC++, WMA e MP4 (audio). U kunt de bestanden in deze map afspelen met de ingebouwde MP3-speler van de telefoon.
- **Foto's:** deze map is speciaal bedoeld voor de foto's die u maakt met de digitale camera van de telefoon. U kunt de foto's van de telefoon naar de PC overdragen door deze met de PC te 'kopiëren en plakken'.

Opmerking

► Ook al kunt u nieuwe foto's uploaden vanaf de PC, deze foto's zullen niet verschijnen in het menu Mijn foto's van de telefoon. Daarom wordt het afgeraden iets naar deze map te uploaden. Wilt u nieuwe achtergronden naar de telefoon uploaden, gebruik dan het speciaal daarvoor ontwikkelde programma dat u op de cd-rom vindt.

- **Opslag:** deze map dient voor het opslaan van bestanden. U kunt alle typen bestanden naar deze map uploaden: afbeeldingen, geluidsbestanden en zelfs bestanden die de telefoon niet kan lezen (zoals Word- en Excel-

bestanden). Deze laatste kunt u dan toch gewoon meenemen en later op een andere PC zetten. Op de telefoon worden de in deze map opgeslagen bestanden weergegeven in (Menu - Downloads - File Storage).

- **Video's:** in deze map kunt u de filmpjes die u met de digitale camera van de telefoon hebt gemaakt, downloaden naar de PC. Zo hebt u in deze map weer vrije ruimte voor nieuwe filmpjes. U kunt in deze map 3GP-bestanden opslaan. Op de telefoon kunt u de bestanden in deze map bekijken in (Menu - Multimedia - Mijn video).

Opmerking

- Zo lang het geheugen nog niet vol is, maakt het niet uit hoe groot de bestanden zijn die u uploadt.
- U kunt maximaal tien onderliggende mappen maken in de vier standaardmappen.
- Als u de standaardnaam van de map wijzigt, werkt deze niet langer naar behoren.

5. Zodra de bestandsoverdracht is voltooid, kunt u het USB-randapparaat in Windows verwijderen en de kabel van de telefoon ontkoppelen.

Waarschuwing!

- ▶ Ontkoppel de telefoon nooit als er nog een bestandsoverdracht plaatsvindt. Doet u dit toch, dan kan het geheugen beschadigd raken. Verwijder altijd eerst het randapparaat in Windows alvorens de kabel te ontkoppelen.

PC-programma's en internet

U kunt de telefoon op uw PC aansluiten om uw contactpersonen te beheren, om nieuwe inhoud te uploaden zoals achtergronden en beltonen, en om de ingebouwde modem te gebruiken.

1. Installeer de programma's die u op de cd-rom aantreft.
2. Open op de telefoon het menu Extra - Modem en bevestig de activering.
3. Sluit de telefoon met de USB-kabel aan op de PC en start het gewenste programma.

Opmerking

- ▶ Gebruik de USB-aansluiting pas een paar minuten nadat u de telefoon hebt ingeschakeld, als het niet-actieve scherm wordt weergegeven.

4. Na gebruik van de modem wordt het aanbevolen deze te deactiveren in het menu Extra - Modem.

ACCESSOIRES

Er zijn verschillende accessoires verkrijgbaar voor uw mobiele telefoon. U kunt een keuze maken uit deze opties, afgestemd op uw persoonlijke communicatiebehoeften. Vraag uw leverancier naar de beschikbare accessoires.

Batterij



Headset

Hiermee kunt u handsfree bellen. Inclusief oortelefoon en microfoon.



Reisadapter

Met deze oplader kunt u de batterij opladen als u onderweg bent.



Datakabel

Om uw telefoon aan te sluiten op een computer.



Opmerking

- ▶ Gebruik altijd originele LG-accessoires.
- ▶ Als u dit niet doet kan uw garantie vervallen.
- ▶ Accessoires kunnen per regio verschillen; gelieve contact op te nemen met onze regionale servicebedrijf of vertegenwoordiging voor meer informatie.

TECHNISCHE GEGEVENS

Algemeen

Productnaam : S5200

Systeem : GSM 900 / DCS 1800 / PCS 1900

Omgevingstemperaturen

Max : +55°C (ontladen)

+45°C (laden)

Min : -10°C

Declaration of Conformity

Suppliers Details

Name
LG Electronics Inc
Address
LG Twin Tower
20, Y&eouido-dong, Yeongdeungpo-guSeoul, Korea 150-721

Product Details

Product Name
GSM 900 / DCS 1800 / PCS 1900 Tri Band Terminal Equipment

Model Name
S5200
Trade Name
LG

CE 0168

Applicable Standards Details

R&TTE Directive 1999/5/EC
EN 301 489-01 / EN 301 489-07 ; 2002 / EN 301 489-17 V1.2.1
EN 300 328 V1.4.1
EN 60950 .2001
EN 50360/EN 50361 : 2001
3GPP TS 51.010-1,
EN 301 511 V9.0.2

Supplementary Information

The conformity to above standards is verified by BAPT.

Declaration

I hereby declare under our sole responsibility that the product mentioned above to which this declaration relates complies with the above mentioned standards and Directives

Name
Jin Seog, Kim / Director
Issued Date
8.Sep. 2005



LG Electronics Inc, Amsterdam Office
Veluwezoom 15, 1327 AE Almere, The Netherlands
Tel : +31 - 36- 547 - 8940, e-mail : seokim @ lg.com

Signature of representative

S5200 | GUIDE DE L'UTILISATEUR

Veillez lire attentivement ce manuel avant d'utiliser votre téléphone portable. Conservez-le afin de pouvoir vous y référer ultérieurement.



Élimination de votre ancien appareil

1. Ce symbole, représentant une poubelle sur roulettes barrée d'une croix, signifie que le produit est couvert par la directive européenne 2002/96/EC.
2. Les éléments électriques et électroniques doivent être jetés séparément, dans les vide-ordures prévus à cet effet par votre municipalité.
3. Une élimination conforme aux instructions aidera à réduire les conséquences négatives et risques éventuels pour l'environnement et la santé humaine.
4. Pour plus d'information concernant l'élimination de votre ancien appareil, veuillez contacter votre mairie, le service des ordures ménagères ou encore la magasin où vous avez acheté ce produit.

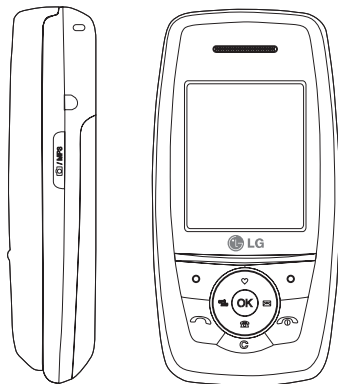

Table des matières

PRECAUTIONS D'USAGE DE L'APPAREIL	6
Présentation	8
Recommandations pour une utilisation sûre et efficace	9
Caractéristiques du S5200	13
Description du téléphone	
Informations à l'écran	17
Mise en route	19
Installation de la carte SIM et de la batterie	
Chargement de la batterie	20
Débranchement du chargeur	21
Mise en marche/Arrêt du téléphone	22
Codes d'accès	
Code réseau	23

Fonctions générales	24
Émission et réception d'un appel	
Contacts	29
Menu Appel en cours	
Appels multiparties ou conférences téléphoniques	31
Arborescence des menus	33
Sélection de fonctions et d'options	36
Profils audio	37
Activer	
Personnaliser	
Renommer	38

Journal appels	39
Appels en absence	
Appels reçus	
Appels émis	
Supprimer les appels	40
Frais d'appel	
Durée appel	
Coût de l'appel	
Réglages	
Info GPRS	41
Durée appel	
Volume données	

Outils	42
Réveil	
Bluetooth	
Périphériques associés	
Kit piéton	43
Réglages	44
Calculatrice	
Convertisseur	45
Fuseaux horaires	
Modem	

Agenda	46
Contacts	
Liste	
Ajouter	47
Groupes d'appel	
N° abrégés	48
Réglages	
Copier tout	49
Tout supprimer	
Informations	
Calendrier	50
Ajouter	51
Afficher agendas quotidiens	
Supprimer anciens	
Tout supprimer	
Aller à date	
Définir sonnerie d'alarme	
Mémos	

Messages	52
Nouveau message	
Ecrire SMS	
Ecrire MMS	53
Boîte de réception	55
Boîte d'envoi	56
Brouillons	57
Messagerie vocale	58
Message d'information	
Lire	
Thèmes	59
Modèles	
Modèles SMS	
Modèles MMS	
Signature	60
Réglages	
SMS	
MMS	61
Centre messagerie vocale	
Message d'information	62
Messages Push	

Table des matières

Multimédia 63

Photo

Caméra vidéo

Mes photos 64

Mes vidéos

MP3 65

Lecteur MP3 66

Liste d'écoute 67

Réglages

Mémo vocal

Enregistrer

Voir liste 68

Réglages

Photo

Caméra vidéo

Réglages 69

Date et heure

Date

Heure

Téléphone

Affichage

Thèmes 70

Langue

Appels

Renvoi d'appel

Mode de réponse 71

Envoyer mon numéro

Double appel 72

Bip minute

Rappel auto

Sécurité 72

Demander code PIN

Verrouillage téléphone 73

Verrouillage clavier

Interdiction d'appels

Appels restreints 74

Modifier les codes

Réseau

Sélection du réseau 75

Sélection de bande

Activ. GPRS

Réinitialiser réglages

Etat mémoire

Mémoire interne

Mémoire Multimédia

Navigateur	76
Internet	77
Page d'accueil	
Favoris	
Aller à l'URL	
Réglages	78
Services SIM	80

Téléchargements	81
Jeux et applis	
Jeux et applis	
Profils	82
Images	
Sons	
Clé USB	83
Accessoires	86
Données techniques	87

PRECAUTIONS D'USAGE DE L'APPAREIL

MESURES DE SECURITE OBLIGATOIRES

Remarque d'ordre générale

Pour préserver votre sécurité et celle des autres, nous vous demandons de ne pas utiliser les téléphones mobiles dans certaines conditions (en conduisant par exemple) et dans certains lieux (avions, hôpitaux, stations services, et ateliers garagistes).

Précautions à prendre par les porteurs d'implants électroniques

La distance entre le simulateur cardiaque (ou la pompe à insuline) et le téléphone mobile doit être au minimum de 15 cm. Le téléphone mobile (lors d'un appel) doit être à l'opposé de l'emplacement de l'implant.

MESURES DE PRECAUTIONS*

A/ Un indicateur de 'niveau de réception' vous permet de savoir si votre appareil est en mesure de recevoir et d'émettre un signal dans de bonnes conditions. En effet, plus le niveau de réception est faible, plus la puissance d'émission de votre téléphone est élevée.

De ce fait et afin de réduire au maximum le rayonnement émis par les téléphones mobiles, utilisez votre appareil dans de bonnes conditions de réception.

Ne pas utiliser votre appareil dans les sous-terrains, parkings, sous-sol, ou dans un véhicule en mouvement (train ou voiture). B/ Lors d'une communication, utilisez le kit 'piéton' ou 'mains libres' qui vous permet d'éloigner le téléphone de votre tête. C/ Evitez aussi de positionner le téléphone à côté du ventre des femmes enceintes ou du bas du ventre des adolescents.

Ces mesures vous permettrons de réduire considérablement l'absorption, par les parties sensibles de votre corps, de la puissance rayonnée par votre téléphone.

* Aucun constat de dangerosité d'utilisation des téléphones mobiles n'ayant été constaté, seul le principe de 'précaution' nous pousse à vous demander de respecter ces quelques mesures.

Présentation

Félicitations ! Vous venez de faire l'acquisition du S5200, un téléphone portable sophistiqué et compact, conçu pour tirer parti des toutes dernières technologies de communication mobile numérique.

Ce guide de l'utilisateur contient des informations importantes relatives à l'utilisation et au fonctionnement de ce téléphone. Lisez attentivement les informations afin d'optimiser l'utilisation de votre téléphone et d'éviter de l'endommager. Tout changement ou toute modification non approuvé expressément dans ce guide de l'utilisateur peut annuler la garantie de votre téléphone.



Recommandations pour une utilisation sûre et efficace

Lisez ces recommandations. Leur non-respect peut s'avérer dangereux, voire illégal. Des informations détaillées sont également disponibles dans ce manuel.

Exposition aux radiofréquences

Informations sur l'exposition aux ondes radio et sur le débit d'absorption spécifique (DAS ou SAR, Specific Absorption Rate)

Le S5200 est conforme aux exigences de sécurité relatives à l'exposition aux ondes radio. Ces exigences sont basées sur des recommandations scientifiques qui comprennent des marges de sécurité destinées à garantir la sécurité de toutes les personnes, quels que soient leur âge et leur condition physique.

- ▶ Les recommandations relatives à l'exposition aux ondes radio utilisent une unité de mesure connue sous le nom de débit d'absorption spécifique (DAS). Les tests de DAS sont effectués via des méthodes normalisées, en utilisant le niveau de puissance certifié le plus élevé du téléphone, dans toutes les bandes de fréquence utilisées.

- ▶ Même si tous les modèles de téléphones LG n'appliquent pas les mêmes niveaux de DAS, ils sont tous conformes aux recommandations appropriées en matière d'exposition aux ondes radio.
- ▶ La limite de DAS recommandée par l'ICNIRP (Commission internationale de protection contre les rayonnements non ionisants) est de 2 W/kg en moyenne sur dix (10) grammes de tissus.
- ▶ La valeur de DAS la plus élevée pour ce modèle a été mesurée par DASy4 (pour une utilisation à l'oreille) à 0.117 W/kg (10g).

Entretien et réparation

- AVERTISSEMENT!** *utilisez uniquement des batteries, chargeurs et accessoires agréés pour ce modèle de téléphone. L'utilisation de tout autre type de batterie, de chargeur et d'accessoire peut s'avérer dangereuse et peut annuler tout accord ou garantie applicable au téléphone.*
- ▶ Ne démontez pas votre téléphone. En cas de réparation, confiez-le à un technicien qualifié.

Recommandations pour une utilisation sûre et efficace

- ▶ Tenez votre téléphone éloigné d'appareils électriques, tels qu'un téléviseur, une radio ou un ordinateur.
- ▶ Ne placez pas votre téléphone à proximité de sources de chaleur, telles qu'un radiateur ou une cuisinière.
- ▶ Ne le faites pas tomber.
- ▶ Ne soumettez pas votre téléphone à des vibrations mécaniques ou à des chocs.
- ▶ Si vous appliquez un revêtement vinyle sur la coque de votre téléphone, vous risquez de l'endommager.
- ▶ Pour nettoyer l'extérieur du combiné, utilisez un chiffon sec. (N'utilisez pas de solvant, tel que du benzène, un diluant ou de l'alcool.)
- ▶ Ne placez pas votre téléphone dans des endroits trop enfumés ou trop poussiéreux.
- ▶ Ne placez pas votre téléphone à proximité de cartes de crédit ou de titres de transport, car il pourrait nuire aux données des bandes magnétiques.
- ▶ Ne touchez pas l'écran avec un objet pointu, vous risqueriez d'endommager votre téléphone.

- ▶ Ne mettez pas votre téléphone en contact avec des liquides ou des éléments humides.
- ▶ Utilisez les accessoires tels que l'oreillette avec la plus grande précaution. Ne manipulez pas l'antenne inutilement.

Appareils électroniques

Tous les téléphones portables peuvent provoquer des interférences pouvant affecter les performances des appareils électroniques.

- ▶ N'utilisez pas votre téléphone près d'équipements médicaux sans permission. Évitez de placer votre téléphone à proximité de votre stimulateur cardiaque, comme une poche poitrine.
- ▶ Les téléphones portables peuvent nuire au bon fonctionnement de certaines prothèses auditives.
- ▶ Des interférences mineures peuvent perturber le bon fonctionnement des téléviseurs, radios, ordinateurs, etc.

Sécurité au volant

Vérifiez les lois et règlements en vigueur en matière d'utilisation des téléphones portables dans les zones où vous conduisez.

- ▶ Ne tenez pas le téléphone dans votre main alors que vous conduisez.
- ▶ Concentrez toute votre attention sur la conduite.
- ▶ Utilisez un kit mains libres ou un kit piteton, si possible.
- ▶ Quittez la route et gardez-vous avant d'émettre ou de recevoir un appel, si les conditions de conduite le requièrent.
- ▶ Les radiofréquences peuvent affecter certains systèmes électroniques de votre véhicule, tels que le système audio stéréo ou les équipements de sécurité.
- ▶ Lorsque votre véhicule est équipé d'un airbag, ne gênez pas son déclenchement avec un équipement sans fil ou fixe. Il pourrait en effet provoquer de graves blessures en raison de performances inadéquates.

Zone de dynamitage

N'utilisez pas votre téléphone lorsque des opérations de dynamitage sont en cours. Respectez les restrictions, les règlements et les lois.

Sites potentiellement dangereux

- ▶ N'utilisez pas votre téléphone dans une station-service. N'utilisez pas votre téléphone à proximité de carburant ou de produits chimiques.
- ▶ Ne transportez pas et ne stockez pas de produits dangereux, de liquides ou de gaz inflammables dans le coffre de votre voiture, à proximité de votre téléphone portable et de ses accessoires.

Dans un avion

Les appareils sans fil peuvent générer des interférences dans les avions.

- ▶ Éteignez votre téléphone avant d'embarquer dans un avion.
- ▶ Ne l'utilisez pas sur la piste sans autorisation de l'équipage.

Recommandations pour une utilisation sûre et efficace

Avec les enfants

Conservez votre téléphone dans un endroit sûr, hors de la portée des enfants. En effet, votre téléphone est composé de petites pièces qui peuvent présenter un danger d'étouffement.

Appels d'urgence

Les numéros d'urgence peuvent ne pas être disponibles sur tous les réseaux cellulaires. Vous ne devez donc pas dépendre uniquement de votre téléphone portable pour émettre un appel d'urgence. Renseignez-vous auprès de votre fournisseur de service local.

Informations sur la batterie et précautions d'usage

▶ Il n'est pas nécessaire de décharger complètement la batterie avant de la recharger. Contrairement aux autres batteries, elle n'a pas d'effet mémoire pouvant compromettre ses performances.

- ▶ Utilisez uniquement les batteries et chargeurs LG. Les chargeurs LG sont conçus pour optimiser la durée de vie de votre batterie.
- ▶ Ne démontez pas et ne court-circuitiez pas la batterie.
- ▶ Les contacts métalliques de la batterie doivent toujours rester propres.
- ▶ Procédez au remplacement de la batterie lorsque celle-ci n'offre plus des performances acceptables. La batterie peut être rechargée des centaines de fois avant qu'il soit nécessaire de la remplacer.
- ▶ Rechargez la batterie en cas de non-utilisation prolongée afin d'optimiser sa durée d'utilisation.
- ▶ N'exposez pas le chargeur de la batterie au rayonnement direct du soleil. Ne l'utilisez pas non plus dans des lieux très humides, tels que les salles de bain.
- ▶ Ne placez pas votre téléphone dans des endroits chauds ou froids, cela pourrait affecter les performances de la batterie.

Caractéristiques du S5200

Description du téléphone

Vue avant



1. Prise kit piéton

- ▶ Connectez un kit piéton ici.

2. Touches latérales haut/bas

- ▶ Permet de contrôler le volume des bips touches en mode veille, lorsque le slide est ouvert.
- ▶ Permet de contrôler le volume de l'écouteur en cours de communication.

3. Ecran

Caractéristiques du S5200

Vue latérale



Touche de Caméra/MP3

- ▶ Appuyez sur cette touche pour activer le mode appareil photo. Utilisez également cette touche pour prendre une photo.

Vue arrière

Objectif de l'appareil photo

- ▶ Si l'objectif de l'appareil photo est encrassé, la qualité d'image peut être réduite.

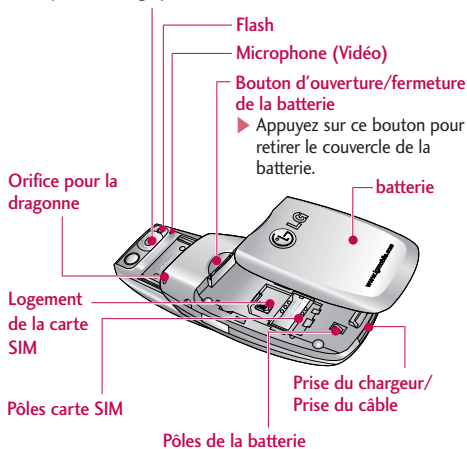

Flash

Microphone (Vidéo)

Bouton d'ouverture/fermeture de la batterie

- ▶ Appuyez sur ce bouton pour retirer le couvercle de la batterie.

batterie

Orifice pour la dragonne

Logement de la carte SIM

Pôles carte SIM

Pôles de la batterie

Prise du chargeur/
Prise du câble



Vue slide ouvert



Remarque

- Pour améliorer la qualité d'écoute lorsque vous êtes en communication, ouvrez le clapet du téléphone en le faisant glisser vers le haut.







Caractéristiques du S5200









- 1. Écouteur**
- 2 et 8. Touche de fonction gauche/ droite :** chacune de ces touches exécute la fonction indiquée par le texte situé juste au-dessus d'elle.
- 3. Touche d'envoi :** permet de composer un numéro de téléphone et de répondre aux appels entrants. En mode veille, vous pouvez également accéder rapidement aux derniers appels entrants, sortants ou manqués, en appuyant sur cette touche.
- 4. Touches alphanumériques :** permettent d'entrer des chiffres, des lettres et certains caractères spéciaux.
- 5. Microphone :** peut être désactivé en cours de communication pour ne pas être entendu par votre correspondant.
- 6. Ecran :** affiche notamment les icônes d'état du téléphone, les options de menu, des informations Web, des images, le tout en couleur.
- 7. Touches de navigation :** Utilisez ces touches pour parcourir les menus et déplacer le curseur.
- 9. Touche de confirmation :** permet de sélectionner des options de menu et de confirmer des actions.
- 10. Touche de fin/marche-arrêt :** permet de mettre fin à un appel, de rejeter un appel et de passer en mode veille. Pour allumer/éteindre votre téléphone, maintenez cette touche enfoncée.
- 11. Touche d'effacement :** chaque pression sur cette touche efface un caractère. Pour effacer tous les caractères de l'entrée, maintenez cette touche enfoncée. Utilisez également cette touche pour revenir à l'écran précédent.
- 12. Touche de fonctions**
 - ▶  : appuyez longuement sur cette touche pour saisir le signe "+" pour un appel international.
 - ▶  : lorsque vous composez un numéro, appuyez longuement sur cette touche pour mettre en pause.

Informations à l'écran





Le tableau ci-dessous présente les différentes icônes et indicateurs qui s'affichent sur l'écran de votre téléphone.

Icones affichées à l'écran

Icones	Description
	Indique la puissance du signal réseau. *
	Indique qu'un appel est en cours.
	Indique que vous êtes en itinérance sur un autre réseau.
	Indique que le service GPRS est disponible.
	Indique que l'alarme a été programmée et qu'elle est activée.
	Indique l'état de chargement de la batterie.

Icones	Description
	Indique la réception d'un message.
	Indique la réception d'un message vocal.
	Indique que le mode Vibreur est activé.
	Indique que le profil Fort est activé.
	Indique que le profil Silencieux est activé.
	Indique que le profil Kit piéton est activé.
	Indique que le profil Général est activé.
	Indique la réception d'un messages Push.
	Indique que le téléphone accède au WAP.

Caractéristiques du S5200

Icones	Description
	Indique que vous utilisez la technologie GPRS.
	Vous pouvez afficher votre agenda.
	Vous pouvez renvoyer un appel.
	Indique que le menu Bluetooth est activé.

Remarque

- ▶ Si la batterie est déchargée, vous risquez de ne pas pouvoir utiliser les fonctions Photos et Multimédia.
- ▶ L'état de la batterie peut varier lors de l'utilisation des fonctions Multimédia.

Installation de la carte SIM et de la batterie

Assurez-vous que le mobile est éteint avant de retirer la batterie.

1. Retirez la batterie.

Saisissez la partie supérieure de la batterie et soulevez-la de son emplacement.

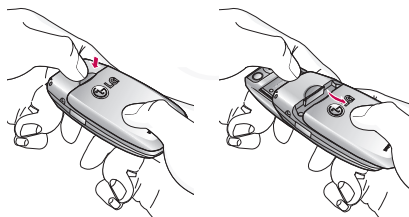

Remarque

- ▶ Retirer la batterie alors que le téléphone est en marche risque de provoquer des dysfonctionnements.

2. Installation de la carte SIM

Insérez la carte SIM dans son logement. Faites glisser la carte SIM dans le logement approprié. Assurez-vous qu'elle est insérée correctement et que la zone de contact dorée de la carte est bien orientée vers le bas.

Pour retirer la carte SIM, appuyez légèrement dessus et tirez-la dans la direction opposée.

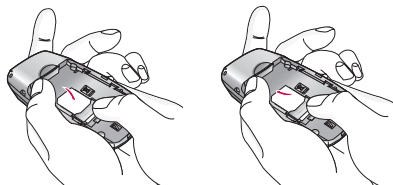

Pour insérer la carte SIM

Pour retirer la carte SIM

Attention!

- ▶ Le contact métallique de la carte SIM peut facilement être endommagé par des rayures. Manipulez donc la carte SIM avec précautions. Suivez les instructions fournies avec la carte SIM.

3. Installation de la batterie.

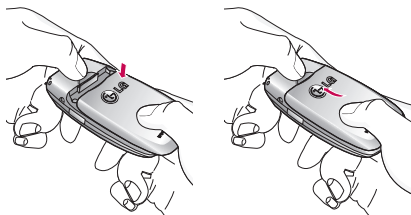

Chargement de la batterie

Pour brancher le chargeur de voyage au téléphone, vous devez avoir installé la batterie.

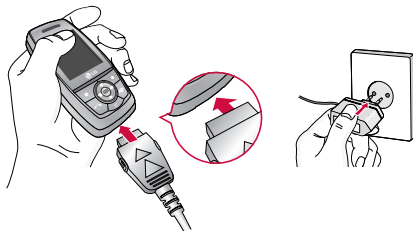

1. La flèche vous faisant face, comme indiqué dans l'illustration, branchez la fiche de l'adaptateur de batterie sur la prise, en bas du téléphone, jusqu'à ce qu'elle soit insérée dans son logement. Vous devez sentir un déclic.
2. Branchez l'autre extrémité de l'adaptateur de voyage sur la prise murale. Utilisez uniquement le chargeur compris dans le pack.
3. Les barres animées de l'icône de la batterie s'arrêteront dès la fin du chargement.

Attention!

- ▶ Veillez à ne pas forcer le connecteur car cela peut endommager le téléphone et/ou le chargeur de voyage.
- ▶ Branchez le chargeur de la batterie verticalement à la prise murale.
- ▶ Si vous utilisez le chargeur de la batterie dans un pays étranger, veillez à utiliser un adaptateur approprié.
- ▶ Ne retirez pas la batterie ou la carte SIM pendant le chargement.

Avertissement!

- ▶ Par temps d'orage, débranchez le cordon d'alimentation et le chargeur afin d'éviter les risques d'électrocution ou d'incendie.
- ▶ Mettez la batterie à l'abri d'objets pointus tels que les crocs ou les griffes d'un animal. Ceci peut provoquer un incendie.
- ▶ Lorsque le téléphone est en charge, ne l'utilisez pas pour appeler ou pour répondre aux appels. Ceci peut provoquer un court-circuit et/ou entraîner un risque d'électrocution ou d'incendie.

Débranchement du chargeur

1. Lorsque le chargement est terminé, l'indicateur de chargement de la batterie s'arrête et 'Plaine' s'affiche.
2. Débranchez le chargeur de la prise de courant. Débranchez le chargeur du téléphone en exerçant une pression sur les touches grises situées de part et d'autre de la prise et débranchez-la.

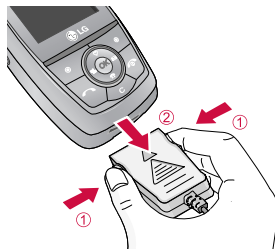

Remarque

- ▶ Assurez-vous que la batterie est complètement chargée avant d'utiliser le téléphone pour la première fois.
- ▶ Ne retirez pas la batterie ou la carte SIM pendant le chargement.
- ▶ Si la batterie n'est pas rechargée correctement, éteignez votre téléphone et remettez-le en marche, en utilisant la touche Marche/Arrêt, puis rechargez la batterie. Lorsque vous retirez, puis remettez en place la batterie, rechargez-la.

Mise en marche/Arrêt du téléphone

Mise en marche du téléphone

1. Mettez en place la batterie dans le téléphone et connectez ce dernier à une source d'alimentation externe, telle que le chargeur de voyage, le chargeur allume-cigare ou le kit mains libres voiture. Vous pouvez aussi installer une batterie rechargée dans le téléphone.
2. Appuyez sur  pendant quelques secondes, jusqu'à ce que l'écran à cristaux liquides s'allume.
3. Selon l'état du paramètre **Demander code PIN**, vous pouvez être invité à entrer votre code PIN.

Arrêt du téléphone

1. Appuyez sur  pendant quelques secondes, jusqu'à ce que l'écran à cristaux liquides s'éteigne.

Codes d'accès

Vous pouvez utiliser les codes d'accès décrits dans cette section pour éviter l'utilisation frauduleuse de votre téléphone. Les codes d'accès (sauf les codes PUK et PUK2) peuvent être modifiés à l'aide de la fonction **Modifier les codes** [Menu 7-4-6].

Code PIN (4 à 8 chiffres)

Le code PIN (Personal Identification Number, numéro d'identification personnel) protège votre carte SIM contre toute utilisation non autorisée. Le code PIN est généralement fourni avec la carte SIM. Lorsque l'option **Demander code PIN** est activée, vous êtes invité à entrer ce code chaque fois que vous mettez votre téléphone en marche. Par contre, lorsque l'option **Demander code PIN** est définie sur **Désactiver**, votre téléphone se connecte directement au réseau sans demander ce code.

Code PIN2 (4 à 8 chiffres)

Le code PIN2, fourni avec certaines cartes SIM, est nécessaire pour accéder à certaines fonctions telles que Conseil sur les frais d'appel, Numéro fixe à composer. Ces fonctions ne sont disponibles que si votre carte SIM les prend en charge.

Code PUK (4 à 8 chiffres)

Le code PUK (PIN Unblocking Key, clé de déblocage personnelle) est nécessaire pour modifier un code PIN bloqué. Le code PUK peut être fourni avec la carte SIM. Dans le cas contraire, contactez votre fournisseur de service local pour obtenir le code. Si vous perdez le code, contactez également votre fournisseur de service local.

Code PUK2 (4 à 8 chiffres)

Le code PUK2, fourni avec certaines cartes SIM, est nécessaire pour modifier un code PIN2 bloqué. Si vous perdez le code, contactez également votre fournisseur de service local.

Code de sécurité (4 à 8 chiffres)

Le code de sécurité empêche toute utilisation non autorisée de votre téléphone. Ce code est nécessaire pour supprimer toutes les entrées de téléphone et pour activer le menu Réinitialiser réglages. Le nombre par défaut est '0000'. Vous pouvez également le modifier à partir du menu **Sécurité**.



Code réseau

Le mot de passe d'interdiction est requis lorsque vous utilisez la fonction Interdiction d'appels. C'est votre opérateur réseau qui vous communique ce mot de passe lorsque vous vous abonnez à ce service.

Fonctions générales

Émission et réception d'un appel

Émission d'un appel



1. Assurez-vous que votre téléphone est allumé.
2. Entrez un numéro de téléphone avec l'indicatif de zone.
 - ▶ Pour effacer l'intégralité du numéro, maintenez enfoncée la touche d'effacement ().
3. Pour appeler le numéro, appuyez sur la touche d'envoi ().
4. Pour mettre fin à la conversation, appuyez sur la touche de fin/marche-arrêt () ou sur la touche de fonction droite.

Émission d'un appel à l'aide de la touche d'envoi

1. En mode veille, appuyez sur la touche d'envoi (). Les derniers numéros d'appels entrants, sortants ou manqués s'affichent.

2. Sélectionnez le numéro souhaité à l'aide des touches de navigation haut/bas.
3. Appuyez sur  .

Émission d'un appel international

1. Pour obtenir le préfixe international, maintenez la touche  enfoncée. Le caractère ' + ' sélectionne automatiquement le code d'accès international.
2. Saisissez le code du pays, l'indicatif de zone, et le numéro de téléphone.
3. Appuyez sur  .

Fin d'un appel

Une fois la conversation terminée, appuyez sur la touche de fin/marche-arrêt ().

Émission d'un appel à l'aide du répertoire

Vous pouvez enregistrer les noms et numéros de téléphone que vous appelez régulièrement dans la mémoire de votre carte SIM et/ou de votre téléphone, qui constitue le répertoire.

Pour composer un numéro, il vous suffit de rechercher le nom souhaité dans le répertoire. Pour plus d'informations sur la fonction Contacts.

Réglage du volume

Si vous souhaitez régler le volume de l'écouteur au cours d'une communication, utilisez les touches latérales (). Appuyez sur la touche latérale supérieure pour augmenter le volume et sur la touche latérale inférieure pour le baisser.

Remarque

- ▶ En mode veille, lorsque le slide est fermé, les touches latérales permettent de régler le volume des touches.

Réception d'un appel

Lorsque vous recevez un appel, le téléphone sonne. Si l'appelant peut être identifié, son numéro de téléphone (ou son nom, s'il figure dans le répertoire) s'affiche.

1. Pour décrocher un appel, ouvrez le slide du téléphone (quand l'ouverture slide est définie comme Mode de réponse. [Menu 7-3-2].)

Remarque

- ▶ Si l'option Toutes touches touche a été définie comme mode de réponse vous pouvez répondre aux appels en appuyant sur n'importe quelle touche, à l'exception de la touche  ou de la touche de fonction droite.

- ▶ Pour rejeter un appel entrant, maintenez enfoncée l'une des touches situées sur le côté gauche du téléphone sans ouvrir le slide.

2. Pour mettre fin à la conversation, refermez le slide ou appuyez sur la touche .

Mode vibreur (accès direct)

Vous pouvez activer le mode Vibreur en faisant un appui long sur la touche .

Signal réseau

L'indicateur de signal () qui s'affiche sur l'écran à cristaux liquides de votre téléphone vous permet de vérifier la force du signal. Celle-ci peut varier, surtout à l'intérieur des bâtiments. Pour essayer d'améliorer la réception, approchez-vous d'une fenêtre.

Saisie de texte

Vous pouvez entrer des caractères alphanumériques à l'aide du clavier de votre téléphone. Pour ajouter un contact, écrire un message, créer un message d'accueil personnalisé ou des événements dans l'agenda, par exemple, vous devez saisir du texte.

Vous pouvez choisir parmi les méthodes de saisie suivantes :

Mode T9

Ce mode vous permet de saisir des mots en appuyant une seule fois sur une touche pour entrer une lettre. Chaque touche du clavier correspond à plusieurs lettres. Le mode T9 compare automatiquement les touches enfoncées aux termes du dictionnaire interne, afin de déterminer le mot juste.

Ce mode de saisie nécessite donc beaucoup moins de frappes que le mode ABC classique. Il est également connu sous le nom de saisie textuelle intuitive.

Mode ABC

Ce mode vous permet d'entrer des lettres en appuyant une fois, deux fois, trois fois ou quatre fois sur la touche correspondant à la lettre désirée, jusqu'à ce que celle-ci apparaisse.

Mode 123 (chiffres)

Pour entrer un chiffre, appuyez une seule fois sur la touche correspondante. Pour accéder au mode 123 dans un champ de texte, appuyez sur la touche  jusqu'à ce que le mode 123 apparaisse.

Modification du mode de saisie de texte

1. Lorsque le curseur se trouve dans un champ qui autorise la saisie de caractères, un indicateur de mode de saisie s'affiche dans le coin supérieur droit de l'écran.

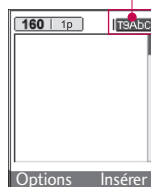

Mode de saisie du texte



2. Vous pouvez modifier le mode de saisie en appuyant sur la touche . Le mode de saisie en cours s'affiche dans le coin supérieur droit de l'écran.

Utilisation du mode T9



Le mode de saisie textuelle intuitive T9 vous permet de saisir facilement des mots en utilisant au minimum les touches du téléphone. À chaque touche enfoncée, le téléphone affiche les caractères susceptibles d'être entrés, en se basant sur son dictionnaire intégré. Vous pouvez également ajouter de nouveaux mots au dictionnaire. À mesure que de nouveaux mots sont ajoutés, le mot est modifié pour afficher le mot le plus proche du dictionnaire.

1. Lorsque vous êtes en mode de saisie textuelle intuitive T9, commencez par taper un mot en utilisant les touches de  à . Appuyez une seule fois par lettre.
 - ▶ Le mot est modifié à mesure que vous entrez des lettres. Ne tenez pas compte du texte qui s'affiche à l'écran tant que le mot n'est pas entièrement saisi.

- ▶ Une fois le mot saisi, si le mot affiché n'est pas correct, appuyez une ou plusieurs fois sur la touche de navigation bas pour consulter les autres mots proposés.

Exemple: Appuyez sur      pour entrer **Actif**.

Appuyez sur la touche de navigation bas pour sélectionner le mot désiré

- ▶ Si le mot souhaité ne figure pas dans la liste de mots proposés, ajoutez-le en utilisant le sous-menu Ajout dictionnaire.
 - ▶ Vous pouvez choisir la langue du mode T9. Appuyez sur la touche de fonction gauche [Options], puis sélectionnez **Langue T9**. Sélectionnez la langue souhaitée pour le mode T9. Vous pouvez également désactiver le mode T9 en sélectionnant T9 **Désactivé**. Par défaut, le mode T9 est activé sur votre téléphone.
2. Entrez le mot complet avant de modifier ou de supprimer des caractères
 3. Séparez chaque mot d'un espace en appuyant sur la touche . Pour supprimer des lettres, appuyez sur la touche . Pour supprimer tous les mots, maintenez enfoncée la touche .



Fonctions générales

Remarque

- ▶ Pour quitter le mode de saisie de texte sans enregistrer le texte entré, appuyez sur la touche . Le téléphone passe en mode veille.











Utilisation du mode ABC

Pour entrer du texte, utilisez les touches de  à .

1. Appuyez sur la touche correspondant à la lettre souhaitée :
 - ▶ Une fois, pour la première lettre de la touche.
 - ▶ Deux fois, pour la deuxième lettre de la touche.
 - ▶ Etc.
2. Pour insérer un espace, appuyez une fois sur la touche . Pour supprimer des lettres, appuyez sur la touche . Pour effacer l'ensemble du texte entré, maintenez enfoncée la touche .

Remarque

- ▶ Pour plus d'informations sur les caractères disponibles via les touches alphanumériques, reportez-vous au tableau ci-dessous.

Touche	Caractères dans l'ordre d'affichage	
	Majuscules	Minuscules
	., / ? ! - : ' " 1	., / ? ! - : ' " 1
	ABC2ÀÇÃÄÅÄÅÆ	abc2àçääåääæ
	DEF3ÉÊËË	def3éêëè
	GHI4ÏÎÏÏ	ghi4ïîïí
	JKL5	jkl5
	MNO6ÔÊÑÏÏÏÏ	mno6ôœñöòóô
	PQRS7ß	pqrs7ß
	TUV8ÛÜÛÛ	tuv8ûüüú
	WXYZ9	wxyz9
	Touche Espace 0	Touche Espace 0

Utilisation du mode 123 (chiffres)

Le mode 123 vous permet de saisir des chiffres dans un message textuel (par exemple, un numéro de téléphone).

Appuyez sur les touches correspondant aux chiffres souhaités avant de revenir manuellement au mode de saisie de texte souhaité.

Contacts

Vous pouvez stocker des numéros de téléphone et les noms des personnes auxquels ils correspondent dans la mémoire de votre carte SIM.

En outre, vous pouvez stocker jusqu'à 1000 numéros et noms dans la mémoire de votre téléphone.

Les mémoires de la carte SIM et du téléphone s'utilisent toutes deux de la même façon dans le menu Contacts.

Menu Appel en cours

Votre téléphone comprend des fonctions de réglage que vous pouvez utiliser au cours d'une communication. Pour accéder à ces fonctions au cours d'une communication, appuyez sur la touche de fonction gauche [Options].

Pendant un appel

Le menu affiché sur l'écran du combiné pendant un appel est différent du menu principal qui apparaît par défaut en mode veille. Voici la description des options.

Volume

Pour augmenter ou diminuer le volume de l'écouteur.

Émission d'un second appel

Vous pouvez rechercher un numéro dans le répertoire afin d'émettre un second appel. Appuyez sur la touche de fonction droite, puis sélectionnez **Liste**. Pour enregistrer un numéro dans le répertoire au cours d'une communication, appuyez sur la touche de fonction droite, puis sélectionnez **Ajouter**.

En attente

Pour mettre son correspondant en attente.

Reprendre

Lorsque le correspondant est en attente, à la place de "en attente" s'affiche "reprendre". Cela permet de reprendre la conversation.

Permuter

Lors d'un double appel, permet de basculer d'un appel à l'autre.

Fonctions générales

Terminer tout

Pour mettre fin à tous les appels.

Conférence

Voir explications page 31.

Messages

Pour accéder au menu Messages.

Haut-parleur activé

Vous pouvez activer la fonction mains libres de votre téléphone en sélectionnant l'option Haut-parleur activé. Vous pouvez également activer cette fonction en appuyant sur la touche Ok pendant l'appel.

Réception d'un appel entrant

Pour répondre à un appel entrant lorsque le combiné sonne, appuyez simplement sur la touche  [Envoyer] ou sur réponse.

Le combiné peut également vous prévenir lorsque vous recevez un appel entrant en cours de communication. Un son se fait entendre dans l'écouteur, et l'écran affiche un second appel en

attente. Cette fonction, appelée Mise en attente, n'est disponible que si votre réseau le prend en charge. Pour plus d'informations sur l'activation et la désactivation de cette fonction, reportez-vous à la rubrique Mise en attente.

Refus d'un appel entrant

Vous pouvez refuser un appel entrant sans avoir à y répondre. Il vous suffit pour cela d'appuyer sur la touche  .

Activation de tonalité de touches (DTMF) pendant un appel

Pour activer des tonalités DTMF pendant un appel, appuyez sur la touche de fonction gauche, puis sélectionnez **Envoi touches**. Les tonalités DTMF peuvent être désactivées de la même manière. Ces tonalités permettent à votre téléphone d'utiliser un standard automatisé.

Désactiver le microphone

Vous pouvez désactiver le microphone pendant un appel en appuyant sur la touche [Options] et en

sélectionnant **Silence**. Le microphone du poste GSM peut être activé en sélectionnant **Retour**. Quand le microphone est désactivé, vous pouvez toujours entendre la personne qui vous appelle sans qu'elle vous entende.

Appels multiparties ou conférences téléphoniques

Le service d'appels multiparties ou de conférences téléphoniques vous permet d'avoir une conversation simultanée avec plusieurs appelants, si votre opérateur réseau prend en charge cette fonction. Il est possible de configurer uniquement un appel multiparties lorsque vous disposez d'un appel actif et d'un appel en attente, et que vous avez répondu aux deux appels. Dès qu'un appel multiparties est configuré, la personne qui a configuré cet appel peut ajouter, déconnecter ou séparer les appels (c'est-à-dire, retirer un appel de l'appel multipartie tout en restant connecté avec vous). Toutes ces options sont disponibles à partir du menu Appel en conférence. Le nombre maximum d'appelants dans un appel multiparties est de cinq. Dès le départ, vous contrôlez l'appel multiparties, et vous êtes le seul à pouvoir y ajouter des appelants.

Émission d'un second appel

Vous pouvez émettre un second appel alors que vous êtes déjà en communication. Entrez le second numéro et appuyez sur la touche . Lorsque le second appel est connecté, le premier est automatiquement mis en attente. Vous pouvez basculer entre les deux appels en appuyant sur la touche de navigation du bas, puis en sélectionnant **Permuter**.

Configuration d'une conférence téléphonique

Mettez un appel en attente et lorsque l'appel en cours est activé, appuyez sur la touche de fonction gauche et sélectionnez **Conférence / Joindre tout**.

Mise en attente d'une conférence téléphonique

Appuyez sur la touche de fonction gauche, puis sélectionnez **Conférence téléphonique/Tout mettre en attente**.

Activation d'une conférence téléphonique en attente

Appuyez sur la touche de fonction gauche, puis sélectionnez **Conférence téléphonique/Tout joindre**.

Ajout d'appels à la conférence téléphonique

Pour ajouter un appel à une conférence téléphonique en cours, appuyez sur la touche de fonction gauche et sélectionnez **Conférence téléphonique/Tout joindre**.

Affichage des appelants dans une conférence téléphonique

Pour consulter à l'écran les numéros des appelants qui participent à la conférence, utilisez les touches de navigation haut/bas.

Conversation privée au cours d'une conférence téléphonique

Pour avoir une conversation privée avec l'un des appelants de la conférence, affichez à l'écran le numéro de l'appelant avec qui vous souhaitez parler, puis appuyez sur la touche de fonction gauche. Sélectionnez **Conférence téléphonique/Privé** pour mettre en attente tous les autres appelants.

Fin d'une conférence téléphonique

L'appelant actuellement affiché d'une conférence téléphonique peut être déconnecté en appuyant sur la touche . Pour mettre fin à une conférence téléphonique, appuyez sur la touche de fonction gauche, puis sélectionnez **Conférence téléphonique/Fin multipartie**. Après avoir appuyé sur la touche de fonction de gauche, sélectionnez **Conférence téléphonique/Tout terminer** pour mettre fin à tous les appels actifs et en attente.

Arborescence des menus

1. Profils audio
1.1 Vibreur seul
1.2 Silence
1.3 Général
1.4 Extérieur
1.5 Kit piéton
2. Journal appels
2.1 Appels en absence
2.2 Appels reçus
2.3 Appels émis
2.4 Supprimer les appels
2.4.1 Appels en absence
2.4.2 Appels reçus
2.4.3 Appels émis
2.4.4 Tous les appels
2.5 Frais d'appel
2.5.1 Durée appel
2.5.2 Coût de l'appel
2.5.3 Réglages
2.6 Info GPRS
2.6.1 Durée appel
2.6.2 Volume données

3. Outils
3.1 Réveil
3.2 Bluetooth
3.2.1 Périphériques associés
3.2.2 Kit piéton
3.2.3 Réglages
3.3 Calculatrice
3.4 Convertisseur
3.5 Fuseaux horaires
3.6 Modem

4. Agenda
4.1 Contacts
4.1.1 Liste
4.1.2 Ajouter
4.1.3 Groupes d'appel
4.1.4 N° abrégés
4.1.5 Réglages
4.1.6 Copier tout
4.1.7 Tout supprimer
4.1.8 Informations
4.2 Calendrier
4.2.1 Ajouter
4.2.2 Afficher agendas quotidiens
4.2.3 Supprimer anciens
4.2.4 Tout supprimer
4.2.5 Aller à date
4.2.6 Définir sonnerie d'alarme
4.3 Mémos

Arborescence des menus

5. Messages

5.1 Nouveau message

5.1.1 Ecrire SMS

5.1.2 Ecrire MMS

5.2 Boîte de réception

5.3 Boîte d'envoi

5.4 Brouillons

5.5 Messagerie vocale

5.6 Message d'information

5.6.1 Lire

5.6.2 Thèmes

5.7 Modèles

5.7.1 Modèles SMS

5.7.2 Modèles MMS

5.7.3 Signature

5.8 Réglages

5.8.1 SMS

5.8.2 MMS

5.8.3 Centre messagerie
vocale

5.8.4 Message
d'information

5.8.5 Messages Push

6. Multimédia

6.1 Photo

6.2 Caméra Vidéo

6.3 Mes photos

6.4 Mes vidéos

6.5 MP3

6.5.1 Lecteur MP3

6.5.2 Liste d'écoute

6.5.3 Réglages

6.6 Mémo vocal

6.6.1 Enregistrer

6.6.2 Voir liste

6.7 Réglages

6.7.1 Photo

6.7.2 Caméra vidéo

7. Réglages

7.1 Date et heure

7.2.1 Date

7.2.2 Heure

7.2 Téléphone

7.2.1 Affichage

7.2.2 Thèmes

7.2.3 Langue

7.3 Appels

7.3.1 Renvoi d'appel

7.3.2 Mode de réponse

7.3.3 Envoyer mon
numéro

7.3.4 Double appel

7.3.5 Bip minute



7.3.6 Rappel auto

7.4 Sécurité <ul style="list-style-type: none">7.4.1 Demander code PIN7.4.2 Verrouillage téléphone7.4.3 Verrouillage clavier7.4.4 Interdiction d'appels7.4.5 Appels restreints7.4.6 Modifier les codes
7.5 Réseau <ul style="list-style-type: none">7.5.1 Sélection du réseau7.5.2 Sélection de bande
7.6 Activ. GPRS <ul style="list-style-type: none">7.6.1 A l'allumage7.6.2 Si nécessaire
7.7 Réinitialiser réglages <ul style="list-style-type: none">7.7.1 Réinitialiser réglages7.7.2 Vider mémoire
7.8 Etat mémoire <ul style="list-style-type: none">7.8.1 Mémoire interne7.8.2 Mémoire Multimédia

8. Navigateur
8.1 Internet <ul style="list-style-type: none">8.1.1 Page d'accueil8.1.2 Favoris8.1.3 Aller à l'URL8.1.4 Réglages
8.2 Services SIM

9. Téléchargements
9.1 Jeux et applis <ul style="list-style-type: none">9.1.1 Jeux et applis9.1.2 Profils
9.2 Images
9.3 Sons
9.4 Clé USB

Sélection de fonctions et d'options

Votre téléphone comprend un ensemble de fonctions qui vous permettent de le personnaliser. Ces fonctions sont classées dans des menus et sous-menus, accessibles via les deux touches de fonction [] et []. Chaque menu et sous-menu vous permet de consulter et de modifier les paramètres d'une fonction spécifique.

Les rôles des touches de fonction varient selon le contexte. Le texte indiqué sur la dernière ligne de l'écran, juste au-dessus de ces touches, indique la fonction actuelle.



Pour accéder au menu, appuyez sur la touche de fonction de gauche.

Pour accéder à la liste des Contacts disponibles, appuyez sur la touche de fonction droite.

Dans Profils audio, vous pouvez régler et personnaliser les sonneries du téléphone selon différents événements, environnements ou groupes d'appelants. Il existe six profils prédéfinis : **Vibreur seul**, **Silence**, **Général**, **Extérieur** et **Kit piéton**. Chaque profil peut être personnalisé.

Appuyez sur la touche de fonction **[Menu]** et sélectionnez **Profils audio** à l'aide des touches de navigation haut/bas.

Activer

Menu 1.x.1

1. La liste des profils s'affiche.
2. Dans la liste des **Profils audio**, faites défiler l'affichage pour sélectionner le profil que vous souhaitez activer, puis appuyez sur la touche de fonction gauche **[OK.]** ou sur la touche OK.
3. Sélectionnez ensuite **Activer**.

Personnaliser

Menu 1.x.2

Accédez au profil de votre choix dans la liste. Après avoir appuyé sur la touche OK ou sur la touche de fonction gauche, sélectionnez **Personnaliser**. L'option des paramètres du profil s'ouvre.

Définissez l'option souhaitée.

- ▶ **Alerte appels** : permet de définir le type de signal souhaité pour les appels entrants.
- ▶ **Mélodie appels** : permet de sélectionner dans une liste la tonalité de sonnerie souhaitée.
- ▶ **Volume mélodie** : Permet d'ajuster le volume de la mélodie.

Remarque

- ▶ Pour préserver la qualité d'écoute lorsque le clapet est ouvert, le volume maximal est réglé sur 3.

- ▶ **Alerte messages** : permet de définir le type de signal souhaité pour les messages.
- ▶ **Mélodie messages** : permet de sélectionner le signal des messages.
- ▶ **Bip touches** : permet de sélectionner la tonalité du clavier.
- ▶ **Volume clavier** : permet de régler le volume du son du clavier.
- ▶ **Bip slide** : vous permet de définir le bip du slide en fonction de l'environnement.

- ▶ **Volume effets sonores** : permet de régler le volume des effets sonores.
- ▶ **Volume marche/arrêt** : permet de régler le volume de la sonnerie lorsque vous allumez ou éteignez le téléphone.
- ▶ **Réponse automatique (uniquement pour le profil Kit piéton)** : Cette fonction est activée uniquement lorsque votre téléphone est connecté au kit mains libres.
 - **Désactivé** : Le téléphone ne répondra pas automatiquement.
 - **Après 5 s** : Après 5 secondes, le téléphone répondra automatiquement.
 - **Après 10 s** : Après 10 secondes, le téléphone répondra automatiquement.

1. Pour modifier le nom d'un profil, accédez au profil de votre choix dans la liste des profils, puis appuyez sur la touche OK ou sur la touche de fonction gauche et sélectionnez **Renommer**.
2. Saisissez le nouveau nom du profil, puis appuyez sur OK ou sur la touche de fonction [OK].

Renommer

Menu 1.x.3

Vous pouvez renommer un profil avec le nom de votre choix.

Remarque

- ▶ **Les profils Vibreur seul, Silence et Kit piéton** ne peuvent pas être renommés.

Vous pouvez consulter la liste des appels manqués, des appels reçus et des numéros composés uniquement si le réseau prend en charge le service CLI (Calling Line Identification, identification de la ligne appelante) dans la zone de couverture.

Le numéro et le nom (si disponibles) s'affichent tous deux avec la date et l'heure de l'appel. Vous pouvez également consulter la durée des appels.

Appels en absence

Menu 2.1

Cette option permet de consulter les 10 derniers appels auxquels vous n'avez pas répondu. Vous pouvez également :

- ▶ consulter le numéro, s'il est disponible, et l'appeler ou l'enregistrer dans votre carnet d'adresses
- ▶ entrer un nouveau nom pour ce numéro et l'enregistrer dans votre carnet d'adresses
- ▶ envoyer un message à ce numéro (SMS ou MMS)
- ▶ supprimer l'appel de la liste.

Appels reçus

Menu 2.2

Cette option permet de consulter les 10 derniers appels entrants. Vous pouvez également :

- ▶ consulter le numéro, s'il est disponible, et l'appeler ou l'enregistrer dans votre carnet d'adresses
- ▶ entrer un nouveau nom pour ce numéro et l'enregistrer dans votre carnet d'adresses
- ▶ envoyer un message à ce numéro (SMS ou MMS)
- ▶ supprimer l'appel de la liste.

Appels émis

Menu 2.3

Cette option permet de consulter les 20 derniers appels émis (numéros que vous avez appelés ou essayé d'appeler).

Vous pouvez également :

- ▶ Consulter le numéro, s'il est disponible, et l'appeler ou l'enregistrer dans votre carnet d'adresses
- ▶ Entrer un nouveau nom pour ce numéro et l'enregistrer dans votre carnet d'adresses
- ▶ envoyer un message à ce numéro (SMS ou MMS)
- ▶ supprimer l'appel de la liste.

Supprimer les appels

Menu 2.4

Cette fonction vous permet de supprimer les listes des **Appels en absence** et des **Appels reçus**. Vous pouvez effacer la liste des **Appels émis** et celle de **Tous les appels** en même temps.

Frais d'appel

Menu 2.5

Durée appel (Menu 2.5.1)

Cette fonction vous permet de consulter la durée des appels entrants et sortants. Vous pouvez également réinitialiser les minuteurs d'appels. Les options de minuterie disponibles sont les suivantes :

- ▶ **Dernier appel** : durée du dernier appel.
- ▶ **Tous les appels** : Durée totale de tous les appels émis ou reçus depuis la dernière réinitialisation.
- ▶ **Appels reçus** : durée des appels reçus.
- ▶ **Appels émis** : durée des appels émis
- ▶ **Réinitialiser** : Vous permet d'effacer la durée de tous les appels en appuyant sur la touche de fonction gauche  [Oui].

Coût de l'appel (Menu 2.5.2)

Cette fonction vous permet de vérifier le coût de votre dernier appel, de tous les appels, de conserver et de réinitialiser les coûts. Pour réinitialiser le coût, vous avez besoin du code PIN2.

Réglages (Menu 2.5.3)

(dépendant de la carte SIM)

- ▶ **Tarif/unité** : Vous pouvez spécifier le type de devise et le prix unitaire. Contactez votre fournisseur de service pour obtenir les prix unitaires. Pour sélectionner la monnaie ou l'unité dans ce menu, vous avez besoin du code PIN2.
- ▶ **Régl. crédit** : Ce service du réseau vous permet de limiter le coût de vos appels en sélectionnant des unités de facturation. Si vous sélectionnez Lire, le nombre d'unités restantes s'affiche. Si vous sélectionnez Changer, vous pouvez modifier votre limite de facturation.
- ▶ **Afficher durée** : Ce service du réseau vous permet de voir automatiquement le coût de vos derniers appels. S'il est défini sur Activé, vous pouvez voir le dernier coût à la fin de l'appel.

Info GPRS

Menu 2.6

Vous pouvez vérifier la quantité de données transférées via le réseau au moyen de l'option Info GPRS. De plus, vous pouvez afficher le temps passé en ligne.

Durée appel (Menu 2.6.1)

Vous pouvez vérifier la durée du **Dernier appel** et de **Tous les appels**. Vous pouvez également réinitialiser les minuteurs d'appels.



Volume données (Menu 2.6.2)

Vous pouvez vérifier les volumes **Envoyés(Dernier/Total)**, **Reçus(Dernier/Total)** ou **Tout et Réinitialiser**.

Réveil

Menu 3.1

Vous pouvez définir jusqu'à 5 réveils pour être réveillé à une heure spécifique.

1. Sélectionnez Activer et entrez l'heure de réveil de votre choix.
2. Sélectionnez la période de répétition du réveil :
Une seule fois, Lun~Ven, Lun~Sam, Tous les jours.
3. Sélectionnez la sonnerie d'alarme de votre choix et appuyez sur la touches  [OK].
4. Modifiez le nom de l'alarme et appuyez sur  [OK].

Bluetooth

Menu 3.2

Bluetooth est un dispositif qui permet aux dispositifs, périphériques et ordinateurs compatibles qui se trouvent à proximité de communiquer entre eux sans fil. Ce téléphone dispose d'une connectivité Bluetooth intégrée qui vous permet de le connecter à des dispositifs Bluetooth compatibles. Lorsque vous recevez des données d'un périphérique Bluetooth, une confirmation est requise.

Une fois le transfert confirmé, le fichier est copié sur votre téléphone. Selon son type, le fichier est stocké dans l'un des dossiers suivants :

- ▶ **Fichier MP3** : dossier MP3 (Menu 6.5.2)
- ▶ **Fichier vidéo (.3GP)** : dossier Vidéo (Menu 6,4)
- ▶ **Contact du répertoire (.VCF)**: Répertoire (Menu 4.1.1)
- ▶ **Autre type de fichiers** : dossier de stockage de fichiers (Menu 9.4)

Remarque

- ▶ Pour des raisons de compatibilité, certains périphériques peuvent ne pas prendre en charge cette fonction.

Périphériques associés (Menu 3.2.1)

Vous permet d'afficher tous les périphériques compatibles Bluetooth.

Si aucun périphérique est associé à votre téléphone, Sélectionnez Ajouter. La liste des périphériques Bluetooth trouvés à proximité de votre téléphone s'affiche.

Pour associer votre téléphone à un des périphériques, Sélectionnez le périphérique voulu et appuyez sur

Associer. Une fenêtre s'affiche et vous demande de taper un mot de passe. Choisissez un mot de passe de 4 chiffres et tapez le même mot de passe sur l'autre périphérique Bluetooth. Le message Association terminée s'affiche.

Une fois votre périphérique associé, vous avez les options suivantes :

- ▶ **Connexion** : vous permet de vous connecter au périphérique.
- ▶ **Ajouter** : permet d'associer un nouveau périphérique Bluetooth
- ▶ **Renommer** : vous permet de renommer le périphérique avec lequel vous êtes connecté.
- ▶ **Autoriser** : permet de recevoir des alertes lorsque les données sont reçues du périphérique.
- ▶ **Tous services** : affiche la liste des services disponibles sur le périphérique auquel vous êtes connecté.
- ▶ **Supprimer** : vous permet de supprimer l'association a ce périphérique
- ▶ **Tout supprimer** : vous permet de supprimer tous les périphérique associés.

Pour échanger des données avec votre périphérique, choisissez un fichier et sélectionnez Envoyer par Bluetooth dans le menu Options.

Kit piéton (Menu 3.2.2)

Vous permet d'afficher la liste des dispositifs mains-libres compatibles Bluetooth.

Si aucun périphérique est associé a votre téléphone, sélectionnez Ajouter. La liste des périphériques mains libres Bluetooth trouvés à proximité de votre téléphone s'affiche.

Pour associer votre téléphone a un des périphériques mains libres, sélectionnez le périphérique voulu et appuyer sur Associer.

Une fenêtre s'affiche et vous demande de taper un mot de passe. Tapez le mot de passe de votre périphérique mains libres. Le mesasge Association terminée s'affiche.

Une fois votre périphérique mains libres associé, vous avez les options suivantes :

- ▶ **Connexion** : vous permet de vous connecter au périphérique.

- ▶ **Ajouter** : permet d'associer un nouveau périphérique Bluetooth
- ▶ **Renommer** : vous permet de renommer le périphérique avec lequel vous êtes connecté.
- ▶ **Autoriser** : permet de recevoir des alertes lorsque les données sont reçues du périphérique.
- ▶ **Tous services** : affiche la liste des services disponibles sur le périphérique auquel vous êtes connecté.
- ▶ **Supprimer** : vous permet de supprimer l'association a ce périphérique.
- ▶ **Tout supprimer** : vous permet de supprimer tous les périphériques associés.

Choisissez Connexion pour connecter votre périphérique mains libres a votre téléphone. Vous pouvez desormais avoir une conversation téléphonique sur votre périphérique mains libres.

Réglages (Menu 3.2.3)

- ▶ **Activer bluetooth** : pour utiliser la fonction Bluetooth de votre téléphone, vous devez d'abord l'activer en selectionnant Actif. Si vous ne souhaitez pas l'utiliser, sélectionnez Inactif.



- ▶ **Afficher mon téléphone** : choisissez le paramètre Afficher pour que les autres périphériques Bluetooth puissent détecter votre téléphone lorsque le bluetooth est activé. Si vous choisissez le paramètre Masqué, les autres périphériques ne pourront pas détecter votre téléphone.
- ▶ **Nom** : permet de donner un nom a votre téléphone ou de le renommer. Ce nom s'affiche sur l'écran des autres périphériques, uniquement lorsque vous avez activé la fonction Afficher.

Calculatrice



Menu 3.3

Ce menu permet d'exécuter des fonctions standard, telles que **des additions, des soustractions, des multiplications et des divisions** (+, -, x, ÷)

1. Entrez un nombre à l'aide des touches numériques.
2. Utilisez la touche de navigation pour sélectionner un signe de calcul.
3. Entrez un nouveau nombre.
4. Appuyez sur la touche  [Résult.] pour afficher le résultat.

- Appuyez sur la touche  [Réinit] ou entrez de nouveaux nombres pour répéter la procédure ci-dessus.
- Pour quitter la **Calculatrice**, appuyez sur  [Retour].



Remarque

- Utilisez la touche pour effacer un chiffre ou un signe. Si vous appuyez sur la touche , vous pouvez entrer une valeur négative. Vous pouvez également entrer une valeur décimale en appuyant sur la touche .

Convertisseur

Menu 3.4



Ce menu permet de convertir une mesure en l'unité de votre choix.

- Pour sélectionner l'un des six types d'unité, appuyez sur la touche  [OK].
- Sélectionnez l'unité que vous souhaitez convertir en appuyant sur les touches  et .
- Vous pouvez vérifier la valeur convertie de l'unité de votre choix.

Fuseaux horaires

Menu 3.5

Vous pouvez consulter l'heure correspondant aux principales villes du monde.

- Sélectionnez la ville située dans le fuseau horaire en appuyant sur la touche .
- Vous pouvez synchroniser l'heure actuelle sur l'heure de la ville sélectionnée en appuyant sur  [Définir].

Modem

Menu 3.6

Si vous connectez votre téléphone sur votre PC avec le câble USB, pour l'utiliser en tant que modem ou pour utiliser les fonctions proposées par le logiciel fourni, vous devez au préalable activer cette fonction.

Contacts

Menu 4.1

Remarque

- ▶ En mode veille, appuyez sur la touche de fonction droite  [Contacts] pour accéder directement au menu.

Liste (Menu 4.1.1)

(appel depuis l'annuaire)

1. Sélectionnez Liste en appuyant sur la touche de fonction droite  [Sélect.] ou [OK].





Remarque

- ▶ Pour lancer une recherche instantanée, entrez le premier caractère du nom ou du numéro à rechercher.
2. Pour modifier, supprimer ou copier une entrée sélectionnez  [Options]. Les menus suivants apparaissent.
 - ▶ **Modifier** : Vous pouvez modifier le nom, le numéro, le groupe et l'image en utilisant la touche de navigation.

- ▶ **Ecrire SMS/MMS** : Après avoir trouvé le numéro de votre choix, vous pouvez lui envoyer un SMS/MMS.
- ▶ **Envoyer par Bluetooth** : permet d'envoyer le contact par Bluetooth.
- ▶ **Copier** : Vous pouvez copier une entrée de la carte SIM vers le téléphone ou du téléphone vers la carte SIM.
- ▶ **N° principal** : Vous pouvez sélectionner un numéro de portable, de bureau ou de domicile que vous appelez souvent. Si vous activez cette fonction, le numéro principal apparaît en premier lors des recherches.
- ▶ **Effacer** : Ce sous-menu permet de supprimer une entrée.

Ajouter (Menu 4.1.2)

Cette fonction vous permet d'ajouter une entrée à l'annuaire. La capacité de la mémoire du téléphone est de 1000 entrées. La capacité de la mémoire de la carte SIM dépend de votre fournisseur de services mobiles. En outre, vous pouvez enregistrer 20 caractères de noms dans la mémoire du téléphone et enregistrer des caractères sur la carte SIM (le nombre de caractères dépend de la carte SIM utilisée).

1. Sélectionnez **Ajouter** en appuyant sur la touche de fonction gauche  [OK] ou [OK].
2. Sélectionnez la mémoire dans laquelle enregistrer : **SIM** ou **Téléphone**. Si vous choisissez d'enregistrer dans la mémoire du téléphone, vous devez sélectionner le numéro que vous souhaitez définir en tant que numéro principal.
 - a. Appuyez sur  [OK] pour entrer un nom.
 - b. Appuyez sur  [Enreg.], puis entrez un numéro.
 - c. Appuyez sur  [Enreg.].
 - d. Vous pouvez définir un groupe pour l'entrée en appuyant sur .



e. Vous pouvez définir un caractère pour l'entrée en appuyant sur , , .



Groupes d'appel (Menu 4.1.3)

Vous pouvez intégrer 20 membres maximum par groupe. Vous pouvez dresser une liste pour 7 groupes.



- ▶ **Liste** : Affiche les membres du groupe sélectionné.
- ▶ **Mélodie** : Permet de définir une tonalité spécifique lorsque les membres d'un groupe appellent.
- ▶ **Icône** : Permet de sélectionner l'icône du groupe.
- ▶ **Ajouter** : Vous pouvez ajouter des membres au groupe. Les groupes ne doivent pas compter plus de 20 membres.
- ▶ **Effacer** : Vous pouvez supprimer un membre d'un groupe. Cependant, le nom et le numéro de cette personne restent enregistrés dans l'annuaire.
- ▶ **Renommer** : Vous pouvez modifier le nom d'un groupe.

N° abrégés (Menu 4.1.4)

Vous pouvez assigner n'importe quelle touche (de  à  à une entrée de la liste de noms. Vous pouvez appeler directement une personne en appuyant sur cette touche.

1. Ouvrez l'annuaire en appuyant sur la touche  [Contacts] en mode veille.
2. Accédez à **N° abrégé**, puis appuyez sur  [OK].
3. Pour ajouter une numérotation abrégée, sélectionnez **Ajouter**. Recherchez ensuite le nom dans l'annuaire.
4. Sélectionnez l'option d'association d'un nom à la numérotation abrégée, puis choisissez **Modifier** ou **Effacer** pour modifier le nom.

Réglages (Menu 4.1.5)

1. Appuyez sur la touche  [Contacts] en mode veille.
2. Accédez à **Réglages**, puis appuyez sur la touche  [OK].

► Mémoire

Faites défiler l'affichage pour sélectionner **Mémoire**, puis appuyez sur la touche  [OK].

- Si vous sélectionnez **Variable**, le téléphone vous demande où stocker l'enregistrement lorsque vous ajoutez une entrée.
- Si vous sélectionnez **SIM** ou **Téléphone**, le téléphone enregistre l'entrée sur la carte SIM ou le téléphone.

► Affichage



Faites défiler l'affichage pour sélectionner les options d'affichage, puis appuyez sur  [OK]

- **Nom uniquement** : affiche uniquement les noms du répertoire.

- **Avec images** : affiche les noms du répertoire avec les textes et les images.
- **Nom & numéro** : permet d'afficher le nom et le numéro de téléphone dans le répertoire.





Copier tout (Menu 4.1.6)

Vous pouvez copier/déplacer des entrées de la mémoire de la carte SIM vers la mémoire du téléphone et vice versa.

1. Ouvrez l'annuaire en appuyant sur  [Contacts] en mode veille.
2. Accédez à **Copier tout**, puis appuyez sur la touche  [OK] pour ouvrir ce menu.
 - ▶ **SIM vers tél.** : Vous pouvez copier l'entrée de la carte SIM vers la mémoire du téléphone.
 - ▶ **Tél. vers SIM** : Vous pouvez copier l'entrée de la mémoire du téléphone vers la carte SIM.
3. Les sous-menus suivants apparaissent :
 - ▶ **Conserver l'original** : Lors de la copie, le numéro d'origine est conservé.
 - ▶ **Effacer original** : Lors de la copie, le numéro d'origine est effacé.

Tout supprimer (Menu 4.1.7)



Vous pouvez supprimer toutes les entrées de la carte SIM et du téléphone.



1. Appuyez sur la touche  [Contacts] en mode veille et sélectionnez Tout supprimer, puis appuyez sur la touche  [OK].
2. Sélectionnez ensuite une mémoire à effacer.
3. Entrez le code de sécurité et appuyez sur la touche  [OK] ou  [Retour].

Informations (Menu 4.1.8)

▶ SDN



Utilisez cette fonction pour accéder à une liste spécifique de services fournis par votre opérateur réseau (si cette fonction est prise en charge par votre carte SIM).

1. Ouvrez l'annuaire en appuyant sur la touche  [Contacts] en mode veille, puis sélectionnez **Informations**.
2. Accédez à **SDN**, puis appuyez sur la touche  [OK] pour ouvrir ce menu.

3. Les noms des services disponibles apparaissent.
4. Utilisez  et  pour sélectionner un service. Appuyez sur la touche  [Envoyer].

► État mémoire

Cette fonction vous permet d'estimer la quantité de mémoire utilisée et libre dans votre annuaire.









1. Ouvrez l'annuaire en appuyant sur  [Contacts] en mode veille.
Sélectionnez **Informations** en appuyant sur la touche  [OK].
2. Accédez à **État mémoire**, puis appuyez sur la touche  [OK].

► Mes numéros (dépendant de la carte SIM)

Vous pouvez consulter et enregistrer votre numéro personnel sur votre carte SIM.

d'un curseur en forme de carré. Si une barre apparaît sous le calendrier, cela signifie qu'un agenda ou un mémo est prévu ce jour. Cette fonction vous aide à vous rappeler vos agendas et mémos. Vous pouvez paramétrer une sonnerie d'alarme pour chaque note que vous enregistrez.

Pour changer le jour, le mois et l'année :

Touche	Description
 	Tous les ans
 	Tous les mois
 	Toutes les semaines
 	Tous les jours

Dans le sous menu calendrier, appuyez sur la touche de fonction gauche  [Options] comme suit :

Calendrier

Menu 4.2

Lorsque vous accédez à ce menu, un calendrier apparaît. En haut de l'écran figurent des sections relatives à la date. Lorsque vous changez la date, le calendrier est mis à jour en fonction de la nouvelle date. Vous sélectionnez le jour de votre choix à l'aide

Ajouter (Menu 4.2.1)

Cette fonction vous permet d'ajouter un nouvel agenda pour un jour choisi. Saisissez le sujet puis appuyez sur la touche de fonction gauche  [OK].

Afficher agendas quotidiens (Menu 4.2.2)

Vous pouvez consulter un agenda détaillé, autrement dit l'intégralité du contenu de l'agenda que vous avez configuré.

Supprimer anciens (Menu 4.2.3)

Vous pouvez supprimer une ancienne entrée de l'agenda.

Tout supprimer (Menu 4.2.4)

Vous pouvez supprimer toutes les notes.

Aller à date (Menu 4.2.5)



Vous pouvez afficher la date souhaitée en la saisissant directement.

Définir sonnerie d'alarme (Menu 4.2.6)

Si vous avez configuré l'alarme, l'alarme définie sonnera.

Mémos

Menu 4.3

1. Sélectionnez le mémo en appuyant sur la touche de fonction gauche  [OK].
2. Si la liste est vide, appuyez sur la touche de fonction gauche  [Ajouter] pour en créer un nouveau.
3. Saisissez le mémo puis appuyez sur la touche de fonction gauche  [Ok].

Remarque

- ▶ Appuyez sur  pour modifier le mode de saisie du texte.

Messages

Appuyez sur la touche Menu () et sélectionnez Messages à l'aide des touches de navigation.



Nouveau message

Menu 5.1

Ecrire SMS (Menu 5.1.1)

Votre téléphone peut recevoir des messages de notification de message vocal et de SMS (Short Message Service, Service de messages courts).

La messagerie vocale et les SMS sont des services réseau. Pour plus d'informations, contactez votre opérateur réseau.

Lorsque l'icône  apparaît, vous avez reçu un message vocal. Lorsque l'icône  apparaît, vous avez reçu un nouveau SMS. Lorsque la mémoire message est pleine, un message s'affiche, l'icône  clignote et vous ne pouvez plus recevoir de nouveaux messages. Pour supprimer des messages obsolètes, utilisez l'option Supprimer, dans le menu Boîte réception. Lorsque de l'espace est de nouveau disponible dans la mémoire message, tous les SMS non remis sont reçus (à condition que suffisamment d'espace soit disponible).

1. Tapez votre message. Pour plus d'informations sur la saisie de texte, reportez-vous aux pages 28 à 31 (Saisie de texte).
2. Touche de fonction gauche [Options] pour sélectionner l'option souhaitée.

Les options disponibles sont les suivantes :

- ▶ **Envoyer** : permet d'entrer le numéro ou de le sélectionner dans les contacts ou dans la liste des numéros récents. Vous pouvez envoyer un message à six personnes simultanément. Appuyez sur la touche de fonction gauche [Liste]. Les options suivantes apparaissent :
 - ① Contacts
 - ② Appels récents
 - ③ Envoyer
- ▶ **Enregistrer dans brouillons** : permet d'enregistrer le message et de l'envoyer ultérieurement.
- ▶ **Police** : permet de choisir la police d'écriture.
- ▶ **Couleur** : permet de choisir la couleur du premier plan et de l'arrière plan.
- ▶ **Alignement** : permet de choisir l'alignement du texte.

- ▶ **Ajout dictionnaire** : permet d'enregistrer de nouveaux mots dans le dictionnaire T9.
 - ▶ **Langue T9** : permet de sélectionner la langue du mode de saisie T9. Vous pouvez également désactiver le mode de saisie T9 en sélectionnant 'T9 désactivé'. Pour plus d'informations sur le mode T9, reportez-vous aux pages 28 à 30.
 - ▶ **Quitter** : si vous sélectionnez cette option lors de la rédaction de messages, vous pouvez quitter le message et revenir à l'écran précédent. Le message que vous avez rédigé n'est pas enregistré.
3. Lorsque vous saisissez un message, vous pouvez également envoyer des pièces jointes en appuyant sur la touche de fonction droite [Insérer].
- ▶ **Images** : permet d'envoyer et de recevoir des messages texte contenant des images, connus également sous le nom de 'messages image'. Plusieurs images prédéfinies sont déjà disponibles dans votre téléphone. Vous pouvez les remplacer par de nouvelles images issues d'autres sources.
 - ▶ **Sons** : si disponible, permet de joindre un son à un message court.
 - ▶ **Modèles SMS** : permet d'utiliser des modèles de texte déjà définis dans votre téléphone.

- ▶ **Contacts** : permet d'ajouter des numéros de téléphone dans vos messages.
- ▶ **Symbole** : permet de joindre des caractères spéciaux.
- ▶ **Signature** : vous pouvez joindre votre carte de visite.

Écrire MMS (Menu 5.1.2)









Un message multimédia peut inclure du texte, des images et/ou des clips audio. Cette fonction n'est disponible que si elle est prise en charge par votre opérateur ou votre fournisseur de services. Seuls les appareils présentant des fonctions de message multimédia ou de message électronique compatibles peuvent envoyer et recevoir des messages multimédia.

1. Tapez le texte du message. Avec la touche de fonction droite, vous pouvez entrer des symboles, des chiffres et des binettes. Vous pouvez également sélectionner le mode de saisie de texte. Une fois le texte saisi, appuyez sur la touche de fonction gauche [OK].
2. Ajoutez une image et/ou du son. Vous pouvez passer à la section suivante à l'aide des touches de navigation haut/bas.

3. Vous pouvez ajouter une diapositive en déplaçant le curseur sur , puis en appuyant sur la touche OK ou sur la touche de fonction gauche [Sélect]. Vous pouvez également ajouter une diapositive à l'aide de la touche de fonction droite [Menu].
 4. Appuyez sur la touche de fonction droite [Option]. Les options suivantes sont disponibles.
 - ▶ **Envoyer** : prend en charge plusieurs numéros et adresses email.
 - ▶ **Aperçu** : affiche le message multimédia que vous souhaitez envoyer.
 - ▶ **Enregistrer** : enregistre le message multimédia comme brouillon ou comme modèle.
 - ▶ **Ajouter diapo** : ajoute une diapo avant ou après la diapo en cours.
 - ▶ **Aller à diapo** : permet d'accéder à la diapositive précédente ou suivante.
 - ▶ **Supprimer diapo** : permet de supprimer les diapositives actuelles.
 - ▶ **Format diapo**
 - **Définir la minuterie** : permet de définir le minuteur pour la diapositive, le texte, l'image et le son.
 - ▶ **Ajout dictionnaire** : permet d'ajouter vos propres mots dans le dictionnaire. Ce menu s'affiche uniquement lorsque le mode d'édition est **Intuitif (T9Abc/T9abc/T9ABC)**.
 - ▶ **Langue T9** : permet de sélectionner la langue pour le mode de saisie T9. Vous pouvez également désactiver le mode de saisie T9 en sélectionnant "T9 désactivé".
 - ▶ **Quitter** : si vous sélectionnez cette option lors de la rédaction de messages, vous pouvez quitter le message et revenir à l'écran précédent. Le message que vous avez rédigé n'est pas enregistré.
5. Appuyez sur la touche de fonction droite "Insérer". Vous pouvez insérer des Symboles, des Photos, prendre une Nouvelle photo, un Son ou un Nouveau son.

Boîte de réception Menu 5.2

Vous êtes averti lorsque vous recevez des messages. Ils sont stockés dans la Boîte de réception. Les messages de la boîte de réception sont identifiés par des icônes. Pour plus d'informations, reportez-vous aux instructions sur les icônes.

Icône	Instructions sur les icônes
	MMS
	SMS
	Message SIM
	MMS lu
	SMS lu
	Message Push
	Message Push lu
	Notification de MMS

Si le téléphone affiche «Pas d'espace pour message SIM», vous devez supprimer tous les messages SIM de votre boîte d'envoi ou boîte de réception. Si le téléphone affiche «Pas d'espace pour message», vous pouvez libérer de l'espace dans chaque dossier en supprimant les messages, les médias et les applications.

Message SIM

«Message SIM» signifie que le message a été exceptionnellement stocké sur la carte SIM. Vous pouvez déplacer ce message vers le téléphone.

Pour la notification de MMS, vous devez attendre le téléchargement et le traitement du message.

Pour lire un message, sélectionnez un des messages en appuyant sur la touche .

- ▶ **Afficher** : Vous pouvez afficher les messages reçus.
- ▶ **Supprimer** : Vous pouvez supprimer le message actuel.
- ▶ **Répondre** : Vous pouvez répondre à l'expéditeur.
- ▶ **Transférer** : Vous pouvez transférer le message sélectionné à une autre personne.

- ▶ **Appeler** : Vous pouvez rappeler l'expéditeur.
- ▶ **Informations** : Vous pouvez afficher les informations sur les messages reçus : l'adresse de l'expéditeur, l'objet (uniquement pour les MMS), la date et heure du message, le type, la taille du message.
- ▶ **Tout supprimer** : Vous pouvez supprimer tous les messages.

Options MMS spécifiques

- ▶ **Répéter** : permet de répéter le message multimédia.
- ▶ **Recevoir** : (notification de MMS uniquement). Les messages multimédia, contrairement aux messages SMS, doivent être téléchargés depuis le serveur automatiquement ou manuellement. Le réseau envoi au préalable une notification de MMS : lorsque l'option Téléchargement auto est désactivée ou lorsqu'une erreur s'est produite, vous devez confirmer la réception en sélectionnant [Recevoir]. Lorsque l'option Téléchargement auto est activée, le message est automatiquement téléchargé après réception de la notification.







Options spécifiques des messages téléchargés

- ▶ **Informations** : permet d'afficher le contenu des messages téléchargés.
- ▶ **Charger** : Lance la connexion WAP vers l'URL contenue dans le message téléchargé. Le téléphone doit être configuré pour que les services WAP aient accès aux messages téléchargés.

Boîte d'envoi

Menu 5.3

C'est ici que vous pouvez visualiser les messages envoyés ou non. Pour le message envoyé, vous pouvez voir l'état de livraison. La navigation est identique à celle de la boîte de réception.

icône	Instructions sur les icônes
	MMS envoyé
	MMS non envoyé
	MMS livraison confirmée
	SMS envoyé
	SMS non envoyé
	SMS livraison confirmée

Lorsque vous utilisez le message qui a déjà été envoyé.

- ▶ **Afficher** : Vous pouvez afficher les messages envoyés
- ▶ **Transférer** : Vous pouvez transférer le message actuel à d'autres destinataires.
- ▶ **Supprimer** : Vous pouvez supprimer le message actuel.
- ▶ **Informations** : Vous pouvez afficher les informations sur les messages de la boîte d'envoi : l'adresse de l'expéditeur, l'objet (uniquement pour les messages multimédias), la date et heure du message, le type et la taille du message Rapport.

- ▶ **Tout supprimer** : Permet de supprimer tous les messages non envoyés.

Non envoyé

- ▶ **Afficher** : permet d'afficher les messages non envoyés.
- ▶ **Supprimer** : Vous pouvez supprimer le message actuel.
- ▶ **Envoyer** : Vous pouvez transférer le message actuel à d'autres destinataires.

- ▶ **Informations** : Vous pouvez afficher les informations sur les messages de la boîte d'envoi.
- ▶ **Envoyer tout** : Vous pouvez envoyer tous les messages qui ne l'ont pas encore été.
- ▶ **Tout supprimer** : Permet de supprimer tous les messages non envoyés.

Brouillons

Menu 5.4

En utilisant ce menu, vous pouvez pré-régler jusqu'à cinq messages de multimédia que vous utilisez fréquemment. Ce menu montre les pré-réglages de la liste des messages multimédia.

Les options suivantes sont disponibles :

- ▶ **Afficher** : Afficher le message que vous choisissez.
- ▶ **Modifier** : Modifiez le message que vous choisissez.
- ▶ **Supprimer** : Supprimez les messages que vous choisissez.
- ▶ **Informations** : Pour voir les informations du message.

- ▶ **Tout supprimer** : Supprimez tous les messages dans le repertoire.

Messagerie vocale

Menu 5.5

Ce menu présente un moyen rapide d'accéder à votre messagerie vocale (si disponible via votre réseau). Avant d'utiliser cette fonction, vous devez entrer le numéro du serveur vocal que vous a communiqué votre opérateur réseau.

Lorsqu'un nouveau message vocal est reçu, le symbole  apparaît à l'écran. Demandez à votre fournisseur de services plus d'informations sur ses services afin de configurer correctement votre téléphone.

Message d'information (DEPEND DU RESEAU ET DE L'ABONNEMENT)

Menu 5.6

Les messages d'information sont des messages textes envoyés par le réseau aux utilisateurs de téléphones portables. Ils fournissent toutes sortes d'informations générales, telles que des bulletins météorologiques, des informations sur le trafic routier, les taxis, les pharmacies ou le cours de la Bourse. Chaque type d'information est associé à un numéro, qui peut être obtenu auprès de votre opérateur réseau. Lorsque vous recevez un message d'information, un message contextuel indique que vous avez reçu un nouveau message ou le message d'information s'affiche directement. En mode veille, lorsque vous consultez des messages d'information, vous avez accès aux options suivantes :

Lire (Menu 5.6.1)

Lorsque vous avez reçu un message de diffusion et sélectionné **Lire** pour afficher le message, celui-ci s'affiche à l'écran.

Thèmes (Menu 5.6.2)

Pour créer de nouvelles catégories, appuyez sur la touche de fonction gauche [Options], puis sélectionnez **Ajouter**. Si vous avez déjà des catégories, vous pouvez les désactiver, les modifier ou les supprimer via la touche de fonction gauche [Options].

Modèles

Menu 5.7

La liste comprend des messages prédéfinis. Vous pouvez consulter et modifier les modèles ou en créer de nouveaux. Deux types de modèles sont disponibles : SMS et MMS.

Modèles SMS (Menu 5.7.1)

- Rappelez-moi SVP.
- Je suis en retard, J'arriverai à
- Où êtes-vous?
- Je suis en route.
- Urgent. Appelez-moi.
- Je t'aime.

Les options disponibles sont les suivantes :

- ▶ **Afficher** : affiche le message sélectionné.
- ▶ **Supprimer** : efface le modèle.
- ▶ **Ajouter** : permet de créer un nouveau modèle.
- ▶ **Envoyer via** : pour envoyer un message via SMS ou MMS.
- ▶ **Modifier** : permet d'écrire un nouveau message ou de modifier un modèle de la liste des modèles de texte.
- ▶ **Tout supprimer** : efface tous les modèles.

Modèles MMS (Menu 5.7.2)

Les options disponibles sont les suivantes.

- ▶ **Prévisualiser** : permet d'afficher le brouillon du message multimédia.
- ▶ **Enregistrer** : permet d'enregistrer les messages multimédia en tant que brouillon ou modèle.

- ▶ **Ajouter diapo** : permet d'ajouter une diapositive avant ou après la diapositive actuelle.
- ▶ **Aller à diapo** : permet d'accéder aux diapositives précédentes ou suivantes.
- ▶ **Supprimer diapo** : permet de supprimer la diapositive sélectionnée.
- ▶ **Format diapo** : permet de définir le minuteur pour la diapositive, le texte, ou d'aligner le contenu du message à droite, à gauche, en haut ou en bas.
- ▶ **Ajout dictionnaire** : permet d'ajouter des termes au dictionnaire. Ce menu s'affiche uniquement lorsque le mode édition est Intuitif.
- ▶ **Langue T9** : permet de sélectionner le mode de saisie T9.
- ▶ **Quitter** : permet de quitter le menu.

Signature (Menu 5.73)

Cette option permet de réaliser votre propre carte de visite. Tapez votre nom, votre numéro de téléphone portable, votre numéro de téléphone professionnel, votre numéro de fax et votre adresse email.

Réglages

Menu 5.8

SMS (Menu 5.8.1)

▶ Types de message

Texte, Voix, Fax, Téléappel, X.400, E-mail, ERMES

Généralement, le type de message est défini sur **Texte**. Vous pouvez convertir votre texte dans d'autres formats. Contactez votre fournisseur de service pour connaître la disponibilité de cette fonction.

- ▶ **Durée de validité** : Ce service du réseau vous permet de définir la durée de stockage de vos messages texte dans le centre de messages.
- ▶ **Accusé de réception** : Si vous avez défini sur Oui, vous pouvez vérifier que votre message a été correctement envoyé.
- ▶ **Réponse en cours de chargement** : Lorsqu'un message est envoyé, les destinataires peuvent répondre et reporter le coût de la réponse sur votre facture téléphonique.

- ▶ **Centre SMS** : Si vous souhaitez envoyer le message texte, vous pouvez recevoir l'adresse du centre SMS via ce menu.

MMS (Menu 5.8.2)

- ▶ **Priorité** : Vous pouvez définir la priorité du message sélectionné.
- ▶ **Durée de validité** : Ce service du réseau vous permet de définir la durée de stockage de vos messages texte dans le centre de messages.
- ▶ **Accusé de réception** : Si vous avez défini cette option sur Oui dans ce menu, vous pouvez vérifier que votre message a été correctement envoyé.
- ▶ **Récupération auto.** : Si vous sélectionnez Activé, vous recevrez les messages multimédias automatiquement. Si vous sélectionnez Désactivé, vous recevrez uniquement un message de notification dans la boîte de réception. Vous pourrez ensuite vérifier cette notification. Si vous sélectionnez Réseau local seulement, les messages multimédias que vous recevez dépendent du réseau local.

- ▶ **Profils** : Si vous sélectionnez serveur de messages multimédias, vous pouvez définir l'URL au serveur de messages multimédias.

▶ **Message autorisés**

Personnels : Message personnel.

Publicités : Message commercial.

Informations : Informations nécessaires.

Centre messagerie vocale (Menu 5.8.3)

Vous pouvez recevoir des messages vocaux si cette fonction est prise en charge par le fournisseur de service réseau. Lorsqu'un nouveau message arrive dans la boîte vocale, le symbole apparaît à l'écran. Veuillez demander à votre fournisseur de service réseau plus d'informations sur ses services afin de configurer le téléphone en conséquence.

- ▶ **Numéro abrégé** : Vous pouvez écouter la boîte vocale en sélectionnant Numéro abrégé.
- ▶ **Depuis l'étranger** : Même si vous êtes à l'étranger, vous pouvez écouter la boîte vocale si le service itinérant est pris en charge.

Message d'information (Menu 5.8.4)

► Charger

Oui : Si vous sélectionnez ce menu, votre téléphone recevra les messages de service d'information.

Non : Si vous sélectionnez ce menu, votre téléphone ne recevra plus les messages de service d'information.

► Alerte

Oui : Votre téléphone émettra un bip à la réception des numéros de message du service d'information.

Non : Votre téléphone n'émettra pas de bip à la réception des messages du service d'information.

► Langues

Vous pouvez sélectionner la langue voulue en appuyant sur [Activé/Désactivé]. Les messages du service d'information s'affichent désormais dans la langue que vous avez sélectionnée.

Messages Push (Menu 5.8.5)

Vous pouvez définir cette option selon que vous souhaitez recevoir le message ou non.

Photo

Menu 6.1

Cette application vous permet de prendre des photos. Vous pouvez prendre une photo au format de votre choix et l'utiliser dans votre répertoire, pour votre écran d'accueil ou à d'autres fins. Dès que vous avez pris la photo, vous pouvez l'envoyer par MMS ou message électronique.

Appuyez sur la touche de fonction gauche [Options] pour afficher les options de menu contextuel suivantes.

- ▶ **Luminosité** : détermine le degré de luminosité.
- ▶ **Taille** : détermine la taille d'une image.
- ▶ **Retardateur** : détermine le délai d'attente avant la prise de photo.
- ▶ **Qualité** : détermine la qualité d'une image.
- ▶ **Balance des blancs** : détermine la balance des blancs.
- ▶ **Album** : affiche les photos qui ont été prises.
- ▶ **Quitter** : Permet de partir le mode de Photo.
- ▶ **Mode** : permet d'activer la photographie en rafale ou avec des cadres.
- ▶ **Effet** : détermine les effets spéciaux

- ▶ **Flash** : détermine le fonctionnement du flash.
- ▶ **Zoom** : détermine la puissance du zoom.

Remarque

- ▶ Les images fixes sont disponibles avec une résolution de 128 x 160 pixels uniquement.

Caméra vidéo

Menu 6.2

Cette application vous permet d'enregistrer un clip vidéo. Vous pouvez lire un fichier vidéo enregistré pendant que vous utilisez cette fonction. Dès la fin de l'enregistrement, vous pouvez envoyer le clip vidéo par MMS ou message électronique.

Appuyez sur la touche de fonction gauche [Options] pour afficher les options de menu contextuel suivantes.

- ▶ **Luminosité** : détermine le degré de luminosité.
- ▶ **Taille** : détermine la taille d'enregistrement de la vidéo.
- ▶ **Retardateur** : détermine la durée avant le début de l'enregistrement.
- ▶ **Qualité** : détermine la qualité d'un clip vidéo.

- ▶ **Balance des blancs** : détermine la balance des blancs de la vidéo.
- ▶ **Temps d'enregistrement** : détermine le temps d'enregistrement de la vidéo.
- ▶ **Album** : permet de visualiser les vidéos.
- ▶ **Quitter** : Permet de partir le mode de Caméra vidéo.
- ▶ **Effet** : déterminé les effets speciaux appliqués au clip vidéo
- ▶ **Flash** : détermine le fonctionnement du flash.
- ▶ **Zoom** : détermine la puissance du zoom.
- ▶ **Ecrire MMS** : vous pouvez envoyer votre photo par MMS.
- ▶ **Mettre en fond d'écran** : permet définir une photo comme papier peint.
- ▶ **Diaporama** : permet de visualiser automatiquement les images sous forme de diaporama.
- ▶ **Supprimer** : permet de supprimer une image.
- ▶ **Modifier titre** : permet de modifier le titre d'une image.
- ▶ **Informations** : permet d'afficher les informations relatives au titre, à la taille, à la date et à l'heure.

Mes photos

Menu 6.3

Permet de visionner et d'envoyer une image. En outre, ce menu permet de sélectionner une image d'arrière-plan.

Options

- ▶ **Miniature** : permet d'afficher jusqu'à 9 vues miniatures simultanément.
- ▶ **Envoyer par Bluetooth** : vous pouvez envoyer votre photo par Bluetooth.

Mes vidéos

Menu 6.4

Vous pouvez lire et envoyer un clip vidéo.

Options

- ▶ **Lire** : permet de lire la vidéo.
- ▶ **Envoyer par Bluetooth** : permet d'envoyer la vidéo via Bluetooth.
- ▶ **Renommer** : permet de modifier le titre d'une vidéo.

- ▶ **Supprimer** : permet de supprimer une vidéo.
- ▶ **Tout supprimer** : permet de supprimer tous les fichiers vidéo enregistrés dans ce dossier.
- ▶ **Informations** : permet d'afficher les informations relatives à la vidéo.

MP3

Menu 6.5

Le S5200 est équipé d'un lecteur MP3 intégré. Vous pouvez écouter de la musique enregistrée au format MP3 dans la mémoire de votre téléphone, en utilisant un kit piéton compatible ou le haut-parleur interne.

Remarque

- ▶ En raison de la petite taille du haut-parleur, dans certains cas, des distorsions peuvent se produire, notamment lorsque le volume est au niveau maximum et lorsque les basses sont très présentes. Nous vous recommandons d'utiliser le kit piéton stéréo pour profiter pleinement de votre musique.

Le lecteur audio prend en charge :

- ▶ **MPEG-1 Layer III** : fréquence d'échantillonnage max. : 48 KHz, débit binaire : de 32 Kbps à 192 Kbps, stéréo
- ▶ **MPEG-2 Layer III** : fréquence d'échantillonnage max. : 24 KHz, débit binaire : de 32 Kbps à 160 Kbps, stéréo
- ▶ **AAC**: formats ADIF, ADTS (fréquence d'échantillonnage jusqu'à 48 KHz)

Remarque

- ▶ Le modèle S5200 ne prend pas en charge le débit variable des fichiers MP3 et AAC. En conséquence, le format de fichier MP3 à débit variable ne peut être converti en AAC.

Vous pouvez transférer des fichiers MP3 d'un ordinateur compatible vers la mémoire de votre téléphone portable à l'aide de l'application Contents Bank présente sur le CD-ROM fourni avec votre téléphone. Avant de connecter le téléphone au PC à l'aide du câble USB (fourni avec votre téléphone), vous devez installer un pilote. Pour plus d'informations, reportez-vous au manuel du CD-ROM.

Remarque

- ▶ Le PC utilisé doit fonctionner sous Windows 98 Second Edition, Windows 2000, Windows ME ou Windows XP.
- ▶ Outre la possibilité de télécharger des fichiers MP3 vers votre téléphone, vous pouvez également télécharger sur un ordinateur les photos prises avec votre téléphone, à l'aide du câble USB fourni. Vous pouvez également gérer votre répertoire, votre agenda ainsi que vos mémos depuis votre ordinateur. Contactez votre revendeur agréé pour connaître les accessoires disponibles.
- ▶ Pour télécharger des fichiers MP3 sous Windows 2000, nous vous conseillons de définir les options de dossier comme suit : Mode Web
→ Utiliser les dossiers classiques de Windows(I).

Lecteur MP3 (Menu 6.5.1)

1. Appuyez sur Menu MP3, puis sélectionnez Lecteur MP3.
2. Appuyez sur la touche de fonction gauche  [Options] pour accéder aux menus suivants :

- ▶ **Liste d'écoute** : Vous permet de sélectionner le autre fichier MP3 lors de lecture la fichier.
- ▶ **Répétition de la zone**: cette fonction permet de répéter la zone musicale souhaitée en appuyant sur la touche d'activation du menu.
- ▶ **Définir comme sonnerie** : ce menu vous permet de définir le fichier MP3 en tant que sonnerie. Vous pouvez également le définir comme sonnerie dans le profil.
- ▶ **Réglages**
 - **Equalizer**
Ce menu vous permet d'ajuster l'equalizer en écoutant la musique. Ce téléphone comprend six menus prédéfinis. Lorsque vous accédez à ce menu, la valeur actuelle de l'equalizer s'affiche.
 - **Mode de lecture**
Ce menu vous permet de définir le mode de lecture.
 - **Définir lecture aléatoire**
Vous pouvez écouter tous les fichiers MP3 au hasard
 - **Effets visuels**
Vous pouvez sélectionner les menus suivants :
Lumière, Rebond et Guitariste.

Liste d'écoute (Menu 6.5.2)

Ce menu vous permet d'afficher la liste d'écoute dans son intégralité. Vous pouvez basculer d'une piste à l'autre en appuyant sur la touche de navigation.

De plus, si vous sélectionnez le menu Options, vous pouvez supprimer un fichier ou en afficher les informations.

Remarque

► Le contenu musical est protégé par un copyright dans des lois et des traités nationaux et internationaux. La copie ou la reproduction d'un contenu musical peut donc être soumise à l'obtention d'autorisations ou de licences particulières.

Dans certains pays, la législation en vigueur interdit la copie à usage privé de tout contenu protégé par un copyright. Veuillez vous conformer à la législation de votre pays de résidence avant d'utiliser d'un tel contenu.

Réglages (Menu 6.5.3)

ce menu permet de définir les éléments suivants : Equalizer, Mode de lecture, Lecture aléatoire et Effets visuels.



Mémo vocal

Menu 6.6

La fonction Mémo vocal permet d'enregistrer jusqu'à 10 messages vocaux ; chaque mémo peut durer jusqu'à 20 secondes.

Enregistrer (Menu 6.6.1)

Vous pouvez enregistrer un mémo vocal dans le menu Mémo vocal.

1. Une fois l'enregistrement démarré, l'enregistrement du message et le temps restant sont affichés.
2. Pour arrêter l'enregistrement, appuyez sur la touche de fonction gauche  [Enreg.].
3. Entrez le titre du mémo vocal, puis appuyez sur la touche de fonction gauche  [OK].

Voir liste (Menu 6.6.2)

Le téléphone affiche la liste des mémos vocaux. Vous pouvez écouter et supprimer le mémo vocal enregistré.

Réglages

Menu 6.7



Photo (Menu 6.7.1)

- ▶ **Enregistrement auto** : si vous sélectionnez Activé, les images seront automatiquement enregistrées sans que la barre de menus ne s'affiche.
- ▶ **Supprimer toutes photos** : ce menu vous permet de supprimer toutes les photos après confirmation.

Caméra vidéo (Menu 6.7.2)

- ▶ **Supprimer toutes vidéos** : ce menu permet de supprimer tous les fichiers vidéo.

Vous pouvez définir les menus suivants à votre gré.

1. Appuyez sur la touche  [Menu] en mode veille.
2. Appuyez sur la touche  pour accéder directement aux Réglages.

Date et heure

Menu 7.1

Vous pouvez définir des fonctions relatives à la date et à l'heure.

Date (Menu 7.1.1)

- ▶ **Définir date** : Vous pouvez entrer la date du jour.
- ▶ **Format date** : Vous pouvez définir les formats de date suivants : JJ/MM/AAAA, MM/JJ/AAAA, AAAA/MM/JJ (J : Jour / M : Mois / A : Année).

Heure (Menu 7.1.2)

- ▶ **Définir heure** : Vous pouvez entrer l'heure actuelle.
- ▶ **Format heure** : Vous pouvez définir le format d'heure sur 24 heures ou 12 heures.

Téléphone

Menu 7.2

Vous pouvez définir des fonctions relatives au téléphone.

Affichage (Menu 7.2.1)

- ▶ **Fond d'écran** : Vous pouvez sélectionner des images d'arrière-plan en mode veille.

Par défaut

Vous pouvez sélectionner une image ou une animation en fond d'écran en appuyant sur



Mon dossier

Vous pouvez sélectionner une image ou une animation comme fond d'écran.

- ▶ **Message d'accueil** : Si vous sélectionnez Activer, vous pouvez modifier le texte affiché en mode veille.
- ▶ **Rétroéclairage** : Vous pouvez définir la durée de fonctionnement de l'éclairage de l'écran interne ou externe.

- ▶ **Nom du réseau** : Si vous sélectionnez Activer, le nom du réseau (le nom du fournisseur de services) apparaît dans l'écran interne.

Thèmes (Menu 7.2.2)

Vous permet de faire votre choix parmi 4 jeux de couleurs Passion, City, Arc en ciel et Zen.

Langue (Menu 7.2.3)

Vous pouvez modifier la langue des textes affichés sur votre téléphone. Vous avez le choix entre les langues suivantes : English / Deutsch / Français / Español / Italiano / Portugais / Nederlands / Ελληνικά / Suomi / Svenska / Norsk / Dansk / Türkçe

Appels

Menu 7.3

Vous pouvez définir le menu correspondant à un appel en appuyant sur la touche  [OK] dans le menu Réglages.

Renvoi d'appel (Menu 7.3.1)

Le service de transfert d'appel vous permet de transférer des appels vocaux entrants, des appels de fax et des appels de données vers un autre numéro. Pour plus de détails, contactez votre fournisseur de services.

- ▶ **Tous les appels vocaux** : Transfère tous les appels vocaux, sans conditions.
- ▶ **Si occupé** : Transfère les appels vocaux lorsque le téléphone est en cours d'utilisation.
- ▶ **Si pas réponse** : Transfère les appels vocaux auxquels vous ne répondez pas.
- ▶ **Si non disponible** : Transfère les appels vocaux lorsque le téléphone est éteint ou hors de la zone de couverture.
- ▶ **Appels donnés** : Transfère vers un numéro avec une connexion PC, sans conditions.
- ▶ **Appels fax** : Transfère vers un numéro avec une connexion fax, sans conditions.
- ▶ **Tout annuler** : Annule tous les services de transfert d'appel.

Sous-menus

Les menus de Renvoi d'appel disposent des sous-menus suivants.

- **Activer**

Active le service correspondant.

- **Boîte vocale**

Transmet les appels au centre de messagerie. Cette fonction n'apparaît pas dans les menus Tous les appels de données et Tous les appels de fax.

- **Nouveau numéro**

Permet d'entrer le numéro vers lequel effectuer le transfert.

- **N° favoris**

Vous pouvez consulter les 5 derniers numéros transférés.

- **Annuler**

Désactive le service correspondant.

- **Afficher l'état**

Affiche l'état du service correspondant.

Mode de réponse (Menu 7.3.2)

- ▶ **Slide ouvert**

Si vous sélectionnez ce menu, vous pouvez recevoir un appel entrant en ouvrant le slide.

- ▶ **Toute touche**

Si vous sélectionnez ce menu, vous pouvez recevoir un appel en appuyant sur n'importe quelle touche, à l'exception de la touche  [Terminer].

- ▶ **Touche décrocher**

Si vous sélectionnez ce menu, vous pouvez recevoir un appel en appuyant sur la touche  [Envoyer].

Envoyer mon numéro (Menu 7.3.3) (fonction dépendant du réseau et de l'abonnement)

- ▶ **Définir par réseau**

Si vous sélectionnez ce menu, vous pouvez envoyer votre numéro de téléphone à l'une des deux lignes d'un correspondant disposant d'un abonnement deux lignes.

▶ **Activé**

Vous pouvez choisir d'envoyer votre numéro de téléphone à votre correspondant. Votre numéro apparaît alors sur le téléphone du correspondant.

▶ **Désactivé**

Votre numéro n'apparaît pas sur le téléphone du correspondant.

Double appel (Menu 7.3.4) (fonction dépendante du réseau)

▶ **Activer**

Si vous sélectionnez Activer, vous pouvez accepter un appel en attente (reçu).

▶ **Annuler**

Si vous sélectionnez Annuler, vous ne pouvez pas reconnaître l'appel en attente (reçu).

▶ **Afficher l'état**

Affiche l'état de l'appel en attente.

Bip minute (Menu 7.3.5)

Si vous sélectionnez Activé, vous pouvez contrôler la durée de l'appel via l'émission d'un bip toutes les minutes lors d'un appel.

Rappel auto (Menu 7.3.6)

▶ **Activé**

Si cette fonction est activée, le téléphone essaie automatiquement de recomposer le numéro en cas d'échec de la connexion d'un appel.

▶ **Désactivé**

Votre téléphone n'effectue aucune tentative de recomposition si l'appel d'origine n'a pas été connecté.

Sécurité

Menu 7.4

Demander code PIN (Menu 7.4.1)

Dans ce menu, vous pouvez paramétrer le téléphone afin qu'il demande le code PIN de votre carte SIM lorsque le téléphone est allumé. Lorsque cette fonction est activée, vous êtes invité à entrer le code PIN.

1. Sélectionnez Demander code PIN dans le menu Réglages, puis appuyez sur la touche  [OK].
2. Sélectionnez Activer/Désactiver.
3. Pour modifier ce paramètre, vous devez entrer votre code PIN lorsque vous allumez le téléphone.
4. Si vous entrez un code PIN erroné plus de 3 fois de suite, le téléphone est verrouillé. Dans ce cas, vous devez entrer votre code PUK.
5. Vous disposez de 10 tentatives maximum pour entrer votre code PUK. Si vous entrez un code PUK erroné plus de 10 fois de suite, votre téléphone ne peut plus être déverrouillé. Vous devez alors contacter votre fournisseur de services.

Verrouillage téléphone (Menu 7.4.2)

Pour éviter toute utilisation non autorisée du téléphone, vous pouvez utiliser un code de sécurité. À chaque fois que vous allumez votre téléphone, ce dernier vous invite à entrer le code de sécurité, si vous définissez le verrouillage du téléphone sur Activé. Si vous définissez le verrouillage du téléphone sur Automatique, votre téléphone ne demande le code de sécurité que lorsque vous changez de carte SIM.

Verrouillage clavier (Menu 7.4.3)

Ce menu permet de régler l'heure du verrouillage clavier automatique.

Interdiction d'appels (Menu 7.4.4)

Le service d'interdiction d'appels empêche votre téléphone de passer ou de recevoir certaines catégories d'appels. Cette fonction requiert un mot de passe d'interdiction d'appels. Le menu correspondant comporte les sous-menus suivants.

► Tous appels Sortants

Le service d'interdiction s'applique à tous les appels sortants.

► Vers l'international

Le service d'interdiction s'applique à tous les appels vers l'international.

► Vers l'international quand itinérant

Le service d'interdiction s'applique à tous les appels vers l'international, à l'exception du réseau du pays d'origine.

► Entrant quand à l'étranger

Le service d'interdiction s'applique à tous les appels entrants.

▶ Entrant quand à l'étranger

Le service d'interdiction s'applique à tous les appels entrants lorsque l'utilisateur est itinérant.

▶ Tout annuler

Ce sous-menu permet d'annuler tous les services d'interdiction.

▶ Modifier le mot de passe

Ce sous-menu permet de modifier le mot de passe du service d'interdiction d'appels.

Appels restreints (Menu 7.4.5) (fonction dépendante de la carte SIM)

Vous pouvez restreindre vos appels sortants à des numéros de téléphone sélectionnés. Les numéros sont protégés par votre code PIN2.

▶ Activer

Vous pouvez restreindre vos appels sortants à des numéros de téléphone sélectionnés.

▶ Désactiver

Vous pouvez désactiver la fonction de numéro fixe.

▶ Liste de numéros

Vous pouvez visualiser la liste des numéros enregistrés en tant que numéros fixes.

Modifier les codes (Menu 7.4.6)

PIN est l'abréviation de Personal Identification Number (numéro d'identification personnel) ; ce numéro permet d'empêcher l'utilisation du téléphone par une personne non autorisée.

Vous pouvez modifier les codes d'accès : **Code PIN2**, **Code de sécurité**.

1. Pour modifier le code de sécurité ou les codes PIN2, entrez votre code d'origine, puis appuyez sur la touche  [OK].
2. Entrez votre nouveau code de sécurité ou PIN2 et vérifiez-le.

Réseau

Menu 7.5

Vous pouvez sélectionner un réseau qui sera enregistré automatiquement ou manuellement. Généralement, la sélection du réseau est définie sur Automatique.

Sélection du réseau (Menu 7.5.1)

Automatique

Si vous sélectionnez le mode automatique, le téléphone recherche et sélectionne automatiquement un réseau à votre place. Une fois le mode automatique sélectionné, le téléphone est défini sur «Automatique» même quand le téléphone est éteint et allumé.

Manuelle

Le téléphone recherche la liste des réseaux disponibles et vous la présente. Vous pouvez alors sélectionner le réseau de votre choix, dans la mesure où ce dernier dispose d'une clause d'itinérance avec l'opérateur réseau de votre pays d'origine. Le téléphone vous invite à sélectionner un autre réseau s'il n'arrive pas à accéder au réseau sélectionné.

Préférés

Vous pouvez dresser la liste de vos réseaux préférés le téléphone tente alors de vous enregistrer auprès des réseaux de la liste avant de vous proposer d'autres réseaux. Vous créez cette liste à partir de la liste prédéfinie des réseaux connus de votre téléphone.

Sélection de bande (Menu 7.5.2)

Permet de choisir entre deux réseaux : GSM 900/1800 ou GSM1900.

Activ. GPRS

Menu 7.6

Vous pouvez définir différents modes d'utilisation du service GPRS.

Réinitialiser réglages

Menu 7.7

Vous pouvez initialiser tous les paramètres d'usine par défaut. Pour activer cette fonction, le code de sécurité est nécessaire.

Etat mémoire

Menu 7.8

Mémoire interne (Menu 7.8.1)

- ▶ cette fonction affiche l'état de la mémoire du téléphone.

Mémoire Multimédia (Menu 7.8.2)

- ▶ cette fonction affiche l'état de la mémoire multimédia du téléphone.

Navigateur

Vous avez accès à différents services WAP (Wireless Application Protocol : protocole d'application sans fil), tels que les services bancaires en ligne, les actualités, la météo et le trafic aérien. Tous ces services ont été spécialement conçus pour les téléphones portables et sont gérés par des fournisseurs de services WAP.

Consultez votre opérateur réseau et/ou votre fournisseur de services pour plus d'informations sur la disponibilité et les tarifs des services WAP proposés. Vous obtiendrez également les instructions nécessaires à l'utilisation de ces services.



Une fois la connexion établie, la page d'accueil s'affiche. Son contenu dépend du fournisseur de services. Pour quitter le navigateur à tout moment, appuyez sur la touche (). Le téléphone passe alors en mode veille.

Utilisation du navigateur WAP

Vous pouvez surfer sur le WAP à l'aide des touches du téléphone ou du menu du navigateur WAP.

Utilisation des touches du téléphone

Lorsque vous surfez sur Internet, les touches du téléphone ont d'autres propriétés qu'en mode téléphone.

Touche	Description
	Permettent de faire défiler chaque ligne de la zone de contenu
	Permet de revenir à la page précédente
	Permet de sélectionner des options et de confirmer des actions

Utilisation du menu du navigateur WAP

De nombreuses options sont disponibles lors de la navigation sur Internet mobile.

Remarque

- ▶ Les menus peuvent varier en fonction de la version de votre navigateur WAP.

Internet

Menu 8.1

Page d'accueil (Menu 8.1.1)



Ce menu permet d'accéder à la page d'accueil. La page d'accueil est le site qui se trouve dans le profil activé. Elle est définie par le opérateur par défaut si vous ne l'avez pas fait dans le profil activé.

Favoris (Menu 8.1.2)

Ce menu permet de stocker l'URL de vos pages Web préférées pour y accéder facilement ultérieurement. Votre téléphone intègre plusieurs favoris pré-installés que vous ne pouvez pas supprimer.

Pour créer un favori

1. Appuyez sur la touche de fonction gauche  [Options].
2. Sélectionnez Ajouter nouveau et appuyez sur la touche OK.
3. Après avoir saisi l'URL et le titre souhaités, appuyez sur la touche OK.

* **Astuce** : les touches “  ” et “  ” permettent d'entrer des symboles. Pour saisir « . », appuyez sur “  ”.

Une fois un favori sélectionné, vous avez accès aux options suivantes.

- ▶ **Se connecter** : permet de se connecter au favori sélectionné.
- ▶ **Ajouter nouveau** : permet de créer un nouveau favori.
- ▶ **Modifier** : permet de modifier l'URL et/ou le titre du favori sélectionné.
- ▶ **Effacer** : permet de supprimer le favori sélectionné.
- ▶ **Tout supprimer** : permet de supprimer tous les favoris.

Aller à l'URL (Menu 8.1.3)

Vous pouvez vous connecter directement au site de votre choix. Après avoir saisi une URL, appuyez sur la touche OK.

Réglages (Menu 8.1.4)

Profil

Un profil est constitué des informations réseau requises pour se connecter au WAP.

Remarque

- ▶ Si la carte SIM prend en charge les services SAT (SIM Application Toolkit), ce menu correspond au nom de service spécifique de l'opérateur stocké sur la carte SIM. Si la carte SIM ne prend pas en charge les services SAT, ce menu correspond à Profils.

Chaque profil comporte les sous-menus suivants :

- ▶ **Activer** : permet d'activer le profil sélectionné.
- ▶ **Réglages** : permet de modifier les paramètres WAP du profil sélectionné.
 - **Page d'accueil** : permet d'entrer l'adresse (URL) d'un site que vous souhaitez utiliser comme page d'accueil. Vous n'avez pas besoin d'entrer la formule «http://» au début de chaque URL : le navigateur WAP l'insère automatiquement.

- **Type service** : permet de définir le service de données de support.

1 Données

2 GPRS

- **Paramètres de données** : accessible uniquement si vous sélectionnez Paramètres de données comme support/service.

Numéro d'appel : entrez le numéro de téléphone à composer pour accéder à la passerelle WAP.

ID utilisateur : identité des utilisateurs pour votre serveur de composition (et NON pour la passerelle WAP).

Mot de passe : mot de passe requis par votre serveur de composition (et NON par la passerelle WAP) afin de vous identifier.

Type d'appel : permet de sélectionner le type d'appel de données, Analogique ou Numérique (RNIS).

Temps d'attente : vous devez entrer une période d'attente. Le service de navigation WAP devient indisponible si aucune donnée n'est entrée ou transférée au cours de la période définie.

Vitesse d'appel : vitesse de votre connexion de données, 9600 ou 14400.

- **Activation GPRS** : les paramètres de ce service ne sont disponibles que si vous avez sélectionné GPRS comme service de support.

APN : permet d'entrer l'APN du service GPRS.

ID utilisateur : identité des utilisateurs pour votre serveur APN.

Mot de passe : mot de passe requis par votre serveur APN.

- **Paramètres proxy**

Proxy : Activé/Désactivé

Adresse IP : permet d'entrer l'adresse IP du serveur proxy auquel vous accédez.

Numéro de port : permet d'entrer le port proxy.

- **Paramètres DNS**

Serveur principal : permet d'entrer l'adresse IP du serveur DNS principal auquel vous accédez.

Serveur secondaire : permet d'entrer l'adresse IP du serveur DNS secondaire auquel vous accédez.

- ▶ **Renommer** : permet de modifier le nom du profil.

- ▶ **Ajouter** : permet d'ajouter un nouveau profil.

- ▶ **Supprimer** : permet de supprimer de la liste le profil sélectionné.

Cache

Permet de décider si la tentative de connexion doit d'abord passer par le cache ou non.

Cookie

Permet de vérifier si un cookie est utilisé ou non.

Effacer cache

Permet d'effacer toutes les données enregistrées dans le cache.

Supprimer cookie

Permet d'effacer toutes les données enregistrées dans le cookie.

Certificats

Une liste répertoriant les certificats disponibles s'affiche.

- ▶ **Autorité** : permet de consulter la liste des certificats d'autorité stockés dans votre téléphone.

- ▶ **Personnel** : permet de consulter la liste des certificats personnels stockés dans votre téléphone.

Services SIM (dépendant de la carte SIM)

Menu 8.2

Votre opérateur peut proposer des applications spéciales via votre carte SIM, notamment l'accès à des services bancaires ou à la bourse. Si vous avez souscrit à l'un de ces services, le nom du service s'affiche au bas du menu principal. Grâce au menu des services SIM, votre téléphone ne sera jamais obsolète et pourra prendre en charge d'autres services de votre fournisseur. Pour plus d'informations, contactez votre fournisseur de services.

Jeux et applis

Menu 9.1

Jeux et applis (Menu 9.1.1)

Dans ce menu, vous pouvez gérer les applications Java installées sur votre téléphone. Vous pouvez lire ou supprimer les applications téléchargées ou définir l'option de connexion. Les applications téléchargées sont organisées en dossiers.

Appuyez sur la touche de fonction gauche  [OK], pour ouvrir le dossier sélectionné ou lancer l'application sélectionnée.

Si vous utilisez la touche de fonction gauche  [Options], vous aurez accès aux menus suivants :

- ▶ **Demarrage** : lance l'application sélectionnée.
- ▶ **Infos** : permet d'afficher les informations relatives à l'application.
- ▶ **Mettre à jour** : permet de mettre à jour une application via le WAP.
- ▶ **Options** : certaines applications Java requièrent l'établissement d'une connexion de données. Sélectionnez cette option pour définir les options de connexion.

- **Toujours** : la connexion est créée immédiatement sans notification.
- **Invite** : vous devez confirmer l'action avant que l'application ne se connecte.
- **Jamais** : aucune connexion n'est autorisée.

Remarque

- ▶ Vous ne pouvez ni supprimer ni renommer le dossier préinstallé ou un jeu figurant dans ce dossier.

Java™ est une technologie développée par Sun Microsystems. À l'instar des applets Java que vous téléchargez à l'aide des navigateurs standard Netscape ou MS Internet Explorer, les applications Java peuvent être téléchargées à l'aide d'un téléphone WAP. Selon votre fournisseur de services, tous les programmes basés sur Java, tels que les jeux Java, peuvent être téléchargés et exécutés sur un téléphone. Une fois téléchargés, les programmes Java apparaissent dans le menu **Jeux et applis**, dans lequel vous pouvez les sélectionner, les exécuter ou les supprimer. Les fichiers de programme Java sont enregistrés dans votre téléphone au format .JAD ou .JAR.

Remarque

- ▶ Les fichiers JAR sont des programmes Java au format compressé et les fichiers JAD sont des fichiers de description contenant toutes les informations nécessaires. À partir du réseau, il vous est possible d'afficher toutes les informations du fichier JAD avant de télécharger le programme.

Attention

- ▶ Seuls les programmes J2ME (Java 2 Micro Edition) peuvent être exécutés sur un téléphone. Les programmes J2SE (Java 2 Standard Edition) ne fonctionnent que sur PC.

Profil (Menu 9.1.2)

Ce menu contient les mêmes paramètres que le menu Internet. Pour télécharger de nouvelles applications, une connexion WAP est requise.

Images

Menu 9.2

La touche de fonction gauche  [Options] vous permet d'accéder aux fonctions suivantes :

- ▶ **Mettre en fond d'écran** : l'image sélectionnée peut être établie en tant que fond d'écran.
- ▶ **Ecrire MMS** : l'image téléchargée peut être envoyée via MMS.
- ▶ **Envoyer par Bluetooth** : l'image peut être envoyée via Bluetooth.

Sons

Menu 9.3

La touche de fonction gauche  [Options] vous permet d'accéder aux fonctions suivantes :

- ▶ **Définir comme sonnerie** : le fichier son sélectionné peut être établi en tant que sonnerie.
- ▶ **Ecrire message** : le fichier son peut être envoyé via SMS ou MMS.
- ▶ **Envoyer par Bluetooth** : le fichier son peut être envoyé via Bluetooth.

Clé USB

MENU 9.4

Ce dossier est similaire à une mémoire de stockage. Il contient tous les fichiers transférés à l'aide de la fonction UMS ou Bluetooth, tels que les images, sons et tout type de fichier non pris en charge par le téléphone.

Appuyez sur la touche de fonction [Option] pour afficher ou lire un fichier (s'il est pris en charge), le supprimer ou l'envoyer à l'aide de la fonction Bluetooth.

Connectivité USB

En connectant le S5200 à un ordinateur à l'aide d'un câble USB, vous pouvez utiliser le modem intégré et transférer des fichiers et leur contenu. La section suivante contient toutes les informations relatives à cette fonction.

Technologie UMS (USB Media Storage)

La fonction UMS permet de manipuler les fichiers multimédias enregistrés dans la mémoire interne du téléphone (64 Mo), utilisant ce dernier comme une clé USB. Cette fonction ne nécessite l'installation d'aucun logiciel supplémentaire.

Vous pouvez générer l'aperçu d'un fichier JPG (Max 460 K), GIF (Max 100 K) ou lire les fichiers son joints aux MMS.

Remarque

▶ Vous ne pouvez pas recevoir d'appel ou de message, lorsque vous utilisez la fonction UMS.

1. Lorsque le téléphone est en mode veille, connectez le câble USB au téléphone et à l'ordinateur. L'ordinateur reconnaît le périphérique après quelques secondes.
2. Le téléphone affiche alors "USB" sur l'écran principal
3. Sur l'ordinateur, le téléphone est indiqué comme "Disque amovible" dans le Poste de travail. Une lettre de volume lui est également attribuée par le système, telle que "E:\". Vous pouvez maintenant télécharger des fichiers depuis et vers votre téléphone, comme s'il s'agissait d'un dossier Windows classique.
4. Double-cliquez sur "Disque amovible" et ouvrez le dossier "Mes supports". Quatre nouveaux dossiers s'affichent :

Téléchargements

- **Musique** : vous pouvez copier des fichiers musicaux dans ce dossier. Les formats suivants sont pris en charge : MP3, AAC, AAC+, AAC++, WMA, MP4 (audio) et WAV. Ecoutez les fichiers contenus dans ce dossier grâce au lecteur MP3 du téléphone.
- **Photos** : ce dossier est réservé aux photos prises avec l'appareil photo numérique du téléphone. Vous pouvez les transférer vers l'ordinateur en effectuant un simple copier-coller.

Remarque

▶ Bien que vous puissiez télécharger de nouvelles photos de l'ordinateur vers le téléphone, celui-ci ne les affiche pas dans le menu Mes photos. C'est pourquoi nous vous conseillons de ne télécharger aucune photo vers ce dossier. Si vous souhaitez télécharger de nouveaux fonds d'écran vers le téléphone, utilisez le programme spécifique inclus sur le CD-Rom.

- **Stockage** : ce dossier est similaire à une mémoire de stockage. Vous pouvez y télécharger tout type de fichier : images, musique ou même des fichiers que le téléphone ne prend pas en charge (fichiers Word et Excel, par exemple), afin

de les transporter et de les télécharger vers un autre ordinateur. Sur le téléphone, les fichiers enregistrés dans ce dossier sont répertoriés dans Menu-Téléchargements-Stockage des fichiers.

- **Vidéos** : via ce dossier, vous pouvez télécharger vers l'ordinateur les vidéos réalisées avec l'appareil photo numérique du téléphone. Réciproquement, ce dossier permet également de charger de nouvelles vidéos sur le téléphone. Ce dossier prend en charge le format de fichier 3GP. Sur le téléphone, vous pouvez afficher les fichiers enregistrés dans ce dossier dans Menu-Multimédia-Ma vidéo.

Remarque

- ▶ Tant que la mémoire n'est pas saturée, vous pouvez télécharger des fichiers de toute taille.
- ▶ Les 4 dossiers par défaut peuvent contenir jusqu'à 10 sous-dossiers.
- ▶ Ne modifiez pas le nom du dossier par défaut : cela pourrait entraîner un dysfonctionnement.

5. Une fois le transfert des fichiers terminé, déconnectez le périphérique USB de Windows, puis débranchez le câble du téléphone.

Avertissement!

- ▶ Ne jamais déconnecter le téléphone lorsqu'un transfert de fichiers est en cours. La mémoire pourrait être endommagée. Déconnectez toujours le périphérique à l'aide de l'option Windows appropriée avant de débrancher le câble.

Programmes de l'ordinateur et Internet

En connectant le téléphone à un ordinateur, vous pouvez gérer les contacts du répertoire, télécharger de nouveaux contenus, tels que des fonds d'écran et des sonneries, ou utiliser le modem intégré.

1. Installer les programmes inclus sur le CD-Rom.
2. Sur le téléphone, ouvrez le menu Outils - Modem, puis confirmez l'activation.
3. Connectez le téléphone à l'ordinateur à l'aide du câble USB et lancez le programme de votre choix.

Remarque

- ▶ Pour connecter un périphérique USB, attendez quelques minutes après la mise sous tension du téléphone et que l'écran soit en veille.

4. Lorsque vous avez terminé d'utiliser le modem, nous vous conseillons de le désactiver dans le menu Outils - Modem.

Accessoires

Il existe divers accessoires pour votre téléphone portable. Vous pouvez choisir parmi ces options selon vos propres habitudes de communication.

Batterie standard



Kit piéton stéréo

Permet d'utiliser le téléphone en mode mains libres. Il comprend un écouteur et un microphone.



Chargeur de batterie

Ce chargeur vous accompagne lors de vos déplacements, et vous permet de charger la batterie loin de votre maison ou de votre bureau.



CD/Kit pour données

Vous pouvez connecter votre téléphone au PC pour échanger les données.



Remarque

- ▶ Utilisez toujours d'authentiques accessoires LG.
- ▶ Le non-respect de cette recommandation risque d'entraîner l'annulation de votre garantie.
- ▶ Les accessoires peuvent différer selon les pays. Contactez votre fournisseur pour vous procurer des accessoires supplémentaires.

Généralités

Code de produit : S5200

Système : GSM 900 / DCS 1800 / PCS 1900

Températures de fonctionnement

Max : +55°C (déchargement...)

+45°C (chargement...)

Min : -10°C

Déclaration de conformité LG Electronics

Coordonnées du fournisseur

Nom

LG Electronics Inc

Adresse

LG Electronics Inc, LG Twin Towers 20,
Yeouido-dong, Yeongdeungpo-gu Seoul, Corée 150-721

Détails du produit

Nom du produit

Équipement terminal bande GSM 900 / DCS 1800 / PCS 1900

Modèle

S5200

Nom commercial

LG

CE 0168

Détails standard applicables

R&TTE Directive 1999/5/EC

EN 301 489-01 / EN 301 489-07 ; 2002 / EN 301 489-17 V1.2.1

EN 300 328 V1.4.1

EN 60950 : 2001

EN 50360/EN 50361 : 2001

3GPP TS 51.010-1,

EN 301 511 V9.0.2

Informations supplémentaires

La conformité aux exigences des standards mentionnés ci-dessus est vérifiée par BABT.

Déclaration

Je déclare par la présente que

les produits et appareils mentionnés ci-dessus sont
conformes aux standards et aux dispositions des directives

Nom

Jin Seog, Kim / Directeur

Date de publication

8.Sep. 2005

LG Electronics Inc, Bureau d'Amsterdam
Veluwezoom 15, 1327 AE Almere, Pays-Bas
Tél : +31 - 36- 547 - 8940, e-mail : seokim @ lge.com

Signature du représentant

| S5200 | USER GUIDE

Some of contents in this manual may differ from your phone depending on the software of the phone or your service provider.



Disposal of your old appliance

1. When this crossed-out wheeled bin symbol is attached to a product it means the product is covered by the European Directive 2002/96/EC.
2. All electrical and electronic products should be disposed of separately from the municipal waste stream via designated collection facilities appointed by the government or the local authorities.
3. The correct disposal of your old appliance will help prevent potential negative consequences for the environment and human health.
4. For more detailed information about disposal of your old appliance, please contact your city office, waste disposal service or the shop where you purchased the product.

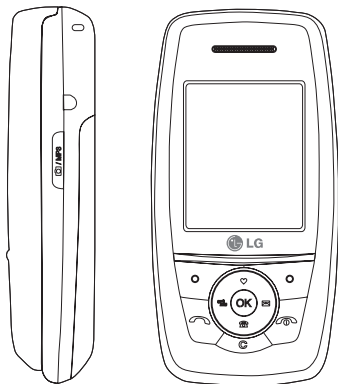

TABLE OF CONTENTS

INTRODUCTION	6
GUIDELINES FOR SAFE AND EFFICIENT USE	7
S5200 FEATURES	11
Parts of the phone	
Display information	15
GETTING STARTED	17
Installing the SIM card and battery	
Charging the Battery	18
Disconnecting the adapter	19
Turning your phone on and off	20
Access codes	
Barring password	21

GENERAL FUNCTIONS	22
Making and answering calls	
Contacts	26
In-call menu	
Multiparty or conference calls	28
MENU TREE	30
SELECTING FUNCTIONS AND OPTIONS	33
PROFILES	34
Activate	
Personalise	
Rename	35

CALL REGISTER	36
Missed calls	
Received calls	
Dialled calls	
Delete recent calls	37
Call charges	
Call duration	
Call costs	
Settings	
GPRS information	38
Call duration	
Data volumes	

TOOLS	39
Alarm clock	
Bluetooth	
Paired devices	
Handsfree devices	
Settings	40
Calculator	
Unit converter	
World time	
Modem	41

ORGANISER	42
Contacts	
Search	
Add new	
Caller groups	43
Speed dial	
Settings	44
Copy all	
Delete all	45
Information	
Calendar	46
Add new	
View daily schedules	
Delete past	
Delete all	
Go to date	
Set alarm tone	
Memo	47

MESSAGES	48
New message	
Write text message	
Write multimedia message	49
Inbox	51
Outbox	52
Drafts	53
Listen to voice mail	
Info message	54
Read	
Topics	
Templates	
Text templates	
Multimedia templates	55
My business card	
Settings	
Text message	
Multimedia message	56
Voice mailbox number	
Info message	57
Push messages	

TABLE OF CONTENTS

MULTIMEDIA 58

Camera

Video camera

My photos 59

My video

MP3 60

MP3 player 61

Playlist 62

Settings

Voice recorder

Record

View list

Settings 63

Camera

Video camera

SETTINGS 64

Date & Time

Date

Time

Phone settings

Display settings

Theme Settings 65

Language

Call settings

Call divert

Answer mode 66

Send my number

Call waiting

Minute minder 67

Auto redial

Security settings 67

PIN code request

Handset lock

Auto key lock timeout 68

Call barring

Fixed dial number 69

Change codes

Network settings

Network selection

Band selection 70

GPRS setting

Reset settings

Memory status

Internal memory

Multimedia memory

SERVICE	71
Internet	
Home	
Bookmarks	72
Go to URL	
Settings	
SIM service	74

DOWNLOADS	75
Games & Apps	
Games & Apps	
Profiles	76
Images	
Sounds	
File storage	77

ACCESSORIES	80
--------------------	-----------

TECHNICAL DATA	81
-----------------------	-----------

INTRODUCTION

Congratulations on your purchase of the advanced and compact S5200 mobile phone, designed to operate with the latest digital mobile communication technology.

This user's guide contains important information on the use and operation of this phone. Please read all the information carefully for optimal performance and to prevent any damage to or misuse of the phone. Any changes or modifications not expressly approved in this user's guide could void your warranty for this equipment.



GUIDELINES FOR SAFE AND EFFICIENT USE

Please read these simple guidelines. Not following these guidelines may be dangerous or illegal. Further detailed information is given in this manual.

EXPOSURE TO RADIO FREQUENCY ENERGY

Radio wave exposure and Specific Absorption Rate (SAR) information

This mobile phone model S5200 has been designed to comply with applicable safety requirement for exposure to radio waves. This requirement is based on scientific guidelines that include safety margins designed to assure the safety of all persons, regardless of age and health.

- ▶ The radio wave exposure guidelines employ a unit of measurement known as the Specific Absorption Rate, or SAR. Tests for SAR are conducted using standardized methods with the phone transmitting at its highest certified power level in all used frequency bands.
- ▶ While there may be differences between the SAR levels of various LG phone models, they are all designed to meet the relevant guidelines for exposure to radio waves.

- ▶ The SAR limit recommended by the international Commission on Non-Ionizing Radiation Protection (ICNIRP), which is 2W/kg averaged over ten (10) gram of tissue.
- ▶ The highest SAR value for this model phone tested by DASY4 for use at the ear is 0.117 W/kg (10g).

PRODUCT CARE AND MAINTENANCE

WARNING! *Use only batteries, chargers and accessories approved for use with this particular phone model. The use of any other types may invalidate any approval or warranty applying to the phone, and may be dangerous.*

- ▶ Do not disassemble this unit. Take it to a qualified service technician when repair work is required.
- ▶ Keep away from electrical appliances such as a TV, radio or personal computer.
- ▶ The unit should be kept away from heat sources such as radiators or cookers.
- ▶ Do not drop.
- ▶ Do not subject this unit to mechanical vibration or shock.

GUIDELINES FOR SAFE AND EFFICIENT USE

- ▶ The coating of the phone may be damaged if covered with wrap or vinyl wrapper.
- ▶ Use dry cloth to clean the exterior of the unit. (Do not use solvent such as benzene, thinner or alcohol.)
- ▶ Do not subject this unit to excessive smoke or dust.
- ▶ Do not keep the phone next to credit cards or transport tickets; it can affect the information on the magnetic strips.
- ▶ Do not tap the screen with a sharp objects as it may damage the phone.
- ▶ Do not expose the phone to liquid or moisture.
- ▶ Use the accessories like an earphone cautiously. Do not touch the antenna unnecessarily.

ELECTRONICS DEVICES

All mobile phones may get interference, which could affect performance.

- ▶ Do not use your mobile phone near medical equipment without requesting permission. Avoid placing the phone over pacemaker (i.e. in your breast pocket.)
- ▶ Some hearing aids might be disturbed by mobile phones.
- ▶ Minor interference may affect TVs, radios, PCs, etc.

ROAD SAFETY

Check the laws and regulations on the use of mobile phones in the areas when you drive.

- ▶ Do not use a hand-held phone while driving.
- ▶ Give full attention to driving.
- ▶ Use a hands-free kit, if available.
- ▶ Pull off the road and park before making or answering a call if driving conditions so require.

- ▶ RF energy may affect some electronic systems in your motor vehicle such as car stereo or safety equipment.
- ▶ When your vehicle is equipped with an air bag, do not obstruct with installed or portable wireless equipment. It can cause serious injury due to improper performance.

BLASTING AREA

Do not use the phone where blasting is in progress. Observe restrictions, and follow any regulations or rules.

POTENTIALLY EXPLOSIVE ATMOSPHERES

- ▶ Do not use the phone at a refueling point. Don't use near fuel or chemicals.
- ▶ Do not transport or store flammable gas, liquid, or explosives in the compartment of your vehicle, which contains your mobile phone and accessories.

IN AIRCRAFT

Wireless devices can cause interference in aircraft.

- ▶ Turn off your mobile phone before boarding any aircraft.
- ▶ Do not use it on the ground without crew permission.

CHILDREN

Keep the phone in a safe place out of small children's reach. It includes small parts which if detached may cause a choking hazard.

EMERGENCY CALLS

Emergency calls may not be available under all cellular networks. Therefore, you should never depend solely on the phone for emergency calls. Check with your local service provider.

GUIDELINES FOR SAFE AND EFFICIENT USE

BATTERY INFORMATION AND CARE

- ▶ You do not need to completely discharge the battery before recharging. Unlike other battery systems, there is no memory effect that could compromise the battery's performance.
- ▶ Use only LG batteries and chargers. LG chargers are designed to maximize the battery life.
- ▶ Do not disassemble or short-circuit the battery pack.
- ▶ Keep the metal contacts of the battery pack clean.
- ▶ Replace the battery when it no longer provides acceptable performance. The battery pack may be recharged hundreds of times until it needs replacing.
- ▶ Recharge the battery if it has not been used for a long time to maximize usability.
- ▶ Do not expose the battery charger to direct sunlight or use it in high humidity, such as the bathroom.
- ▶ Do not leave the battery in hot or cold places, this may deteriorate the battery performance.

S5200 FEATURES

PARTS OF THE PHONE

Front view

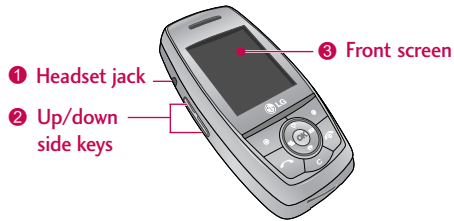

1. Headset jack

- ▶ Connect a headset here.

2. Up/down side keys

- ▶ Controls the volume of keypad tone in standby mode with the phone open.
- ▶ Controls the earpiece volume during a phone call.

3. Front screen

S5200 FEATURES

Right side view



Camera/MP3 key

- ▶ Slide the phone open to reveal the camera lens. Press and hold down this key to activate the camera mode. Also use this key to take a shot. Use the front screen as a viewfinder.

Rear view

Camera lens

- ▶ Dirt on the camera lens could affect the image quality.

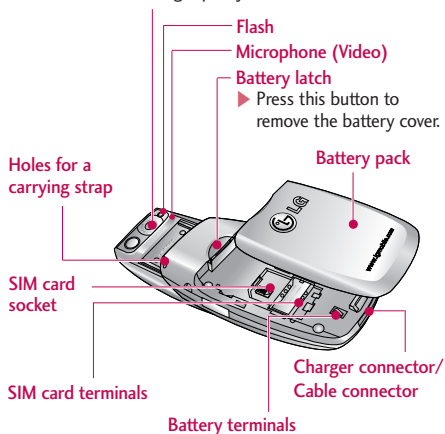

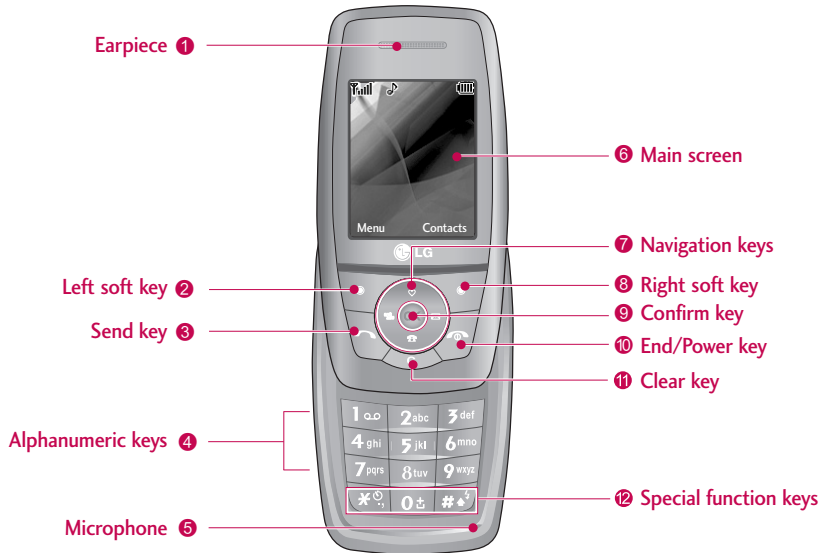

Open view



Note

- ▶ To prevent the difficulty in hearing of the other side, slide open while using phone.







S5200 FEATURES









- 1. Earpiece**
- 2, 8. Left soft key/ Right soft key:** Performs the function indicated by the text on the screen immediately above it.
- 3. Send key:** Dials a phone number and answers incoming calls. You can also quickly access the latest incoming, outgoing and missed calls by pressing the key in standby mode.
- 4. Alphanumeric keys:** Enter numbers, letters and some special characters.
- 5. Microphone:** Can be muted during a call for privacy.
- 6. Main screen:** Displays phone status icons, menu items, Web information, pictures and more in full colour.
- 7. Navigation keys:** Use to scroll through menus and move the cursor.
- 9. Confirm key:** Selects menu options and confirms actions.
- 10. End/Power key:** Used to end a call or reject a call and also to go back to standby mode. Hold this key down to turn the phone on/off.
- 11. Clear key:** Deletes a character with each press. Hold the key down to clear all input. Use this key to go back to a previous screen.
- 12. Special function keys**
 - ▶  : A long press of this key enters the international call character “+”.
 - ▶  : While keying in a phone number, a long press of this key enters a pause.

DISPLAY INFORMATION





The table below describes various display indicators or icons that appear on the phone's display screen.

On-Screen Icons

Icon	Description
	Indicates the strength of the network signal.
	Indicates a call is in progress.
	Indicates that you are roaming on another network.
	Indicates that GPRS service is available.
	Indicates the alarm has been set and is on.
	Indicates the status of the battery charge.
	Indicates the receipt of a message.

Icon	Description
	Indicates the receipt of a voice message.
	Indicates that the vibration ringer has been set.
	Indicates the Loud profile is activated.
	Indicates the Silent profile is activated.
	Indicates the Headset profile is activated.
	Indicates the General profile is activated.
	Indicates that you can use the push message service.
	Indicates that the phone is accessing the WAP.

S5200 FEATURES

Icon	Description
	Indicates that you are using GPRS.
	Agenda event set
	Call divert service active
	Bluetooth enabled

Note

- ▶ When the status of the battery indicates low, you may not use Camera or Multimedia function.
- ▶ While using Multimedia function, the status of the battery is changeable.

INSTALLING THE SIM CARD AND BATTERY

Make sure the power is off before you remove the battery.

1. Remove the battery.

Hold the top edge of the battery and lift the battery from the battery compartment.

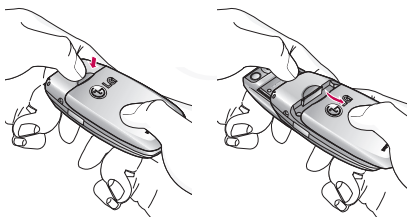

Note

- ▶ Removing the battery from the phone when the power is on may cause the phone to malfunction.

2. Install the SIM card.

Insert the SIM card into the holder. Slide the SIM card into the SIM card holder. Make sure that the SIM card is inserted properly and that the gold contact area on the card is facing downwards. To remove the SIM card, press down lightly and pull it in the reverse direction.

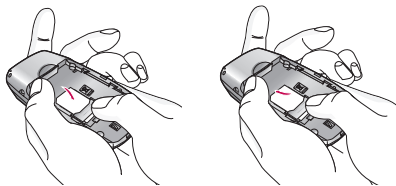

To insert the SIM card

To remove the SIM card

Caution!

- ▶ The metal contact of the SIM card can be easily damaged by scratches. Pay special attention to the SIM card while handling. Follow the instructions supplied with the SIM card.

GETTING STARTED

3. Install the battery.

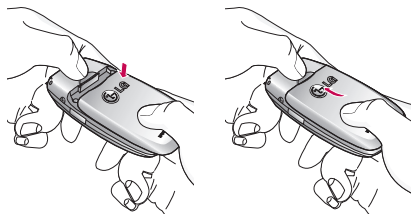

CHARGING THE BATTERY

To connect the mains adapter to the phone, you must have installed the battery.

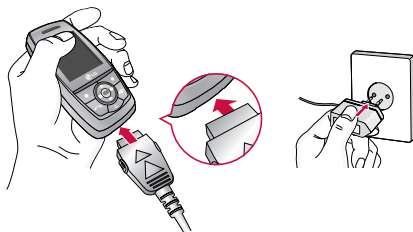

1. With the arrow facing you as shown in the diagram push the plug on the battery adapter into the socket on the bottom of the phone until it clicks into place.
2. Connect the other end of the mains adapter to the mains socket. Only use the charger included in the box.
3. The moving bars of battery icon will stop after charging is complete.

Caution!

- ▶ Do not force the connector as this may damage the phone and/or the charger.
- ▶ If you use the battery pack charger out of your own country, use an attachment plug adapter for the proper configuration.
- ▶ Do not remove your battery or the SIM card while charging.

Warning!

- ▶ Unplug the power cord and charger during lightning storms to avoid electric shock or fire.
- ▶ Make sure that no sharp-edged items such as animal teeth or nails come into contact with the battery. There is a risk of this causing a fire.
- ▶ Do not place or answer calls while charging the phone as it may short-circuit the phone and/or cause electric shock or fire.

DISCONNECTING THE ADAPTER

Disconnect the travel adapter from the phone by pressing its side buttons as shown in the diagram.

1. When charging is finished, the moving bars of the battery icon stop and 'Full' is displayed on the screen.
2. Unplug the adapter from the power outlet. Disconnect the adapter from the phone by pressing the grey tabs on both sides of the connector and pull the connector out.

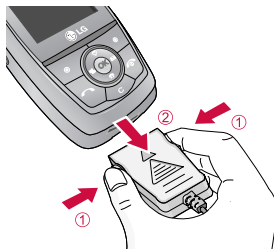
**Note**

- ▶ Ensure the battery is fully charged before first using the phone for the first time.
- ▶ Do not remove the battery or SIM card while charging.
- ▶ In the case the battery is not properly charged, please turn the phone off and on using the power key. Then detach and reattach the battery, and recharge the phone.

TURNING YOUR PHONE ON AND OFF

Turning your phone ON

1. Install a battery to the handset and connect the phone to an external power source such as the travel adapter, cigarette lighter adapter or hands-free car kit. Or install a charged battery pack to the handset.
2. Press and hold  for a few seconds until the LCD screen is turned on.
3. Depending on the status of the **PIN code request** setting you may need to enter your PIN code.

Turning your phone OFF

1. Press and hold  for a few seconds until the LCD screen is turned off.

ACCESS CODES

You can use the access codes described in this section to avoid unauthorised use of your phone. The access codes (except PUK and PUK2 codes) can be changed by using the **Change codes** feature [Menu 7-4-6].

PIN code (4 to 8 digits)

The PIN (Personal Identification Number) code protects your SIM card against unauthorised use. The PIN code is usually supplied with the SIM card. When the **PIN code request** is set to **Enable**, your phone will request the PIN code every time the phone is switched on. When the **PIN code request** is set to **Disable**, your phone connects to the network directly without the PIN code.

PIN2 code (4 to 8 digits)

The PIN2 code, supplied with some SIM cards, is required to access functions such as **Advice of Call Charge** and **Fixed dial number**. These functions are only available if supported by your SIM card. Check with your network operator for further information.

PUK code (4 to 8 digits)

The PUK (PIN Unlocking Key) code is required to unlock a PIN blocked phone. The PUK code may be supplied with the SIM card. If not, contact your network operator for the code. If you lose the code, also contact your network operator.

PUK2 code (4 to 8 digits)

The PUK2 code, supplied with some SIM cards, is required to change a blocked PIN2 code. If you lose the code, please contact your network operator.

Security code (4 to 8 digits)

The security code protects the unauthorised use of your phone. The default security code is set to '0000' and the security code is required to delete all phone entries and to activate the **Reset settings** menu. Also, the security code is required to enable or disable the phone lock function to prevent unauthorised use of the phone. The security code default setting can be modified from the **Security settings** menu.



BARRING PASSWORD

The barring password is required when you use the **Call barring** function. You can obtain the password from your network operator when you subscribe to this function.



GENERAL FUNCTIONS

MAKING AND ANSWERING CALLS



Making a call

1. Make sure your phone is switched on.
2. Enter a phone number, including the area code.
 - ▶ Press and hold the clear key () to erase the entire number.
3. Press the send key () to call the number.
4. To end the call, press the end key () or the right soft key.

Making a call from the call history list

1. In standby mode, press the send key (), and the latest incoming, outgoing and missed phone numbers will be displayed.
2. Select the desired number by using the up/down navigation keys.
3. Press  to call the number.

Making an international call

1. Press and hold the  key for the international prefix. The '+' character automatically selects the international access code.
2. Enter the country code, area code, and the phone number.
3. Press  to call the number.

Ending a call

When you have finished your call, press the end () key.

Making a call from the phonebook

You can save the names and phone numbers dialed regularly in Contacts. You can save them to the SIM card and/or phone memory. You can dial a number by simply looking up the desired name in the phonebook and pressing the () key.

Adjusting the volume

If you want to adjust the earpiece volume during a call, use the side keys (). Press the up side key to increase and down side key to decrease the volume.

Note

- ▶ In standby mode with the phone open, pressing the side keys adjusts the key tone volume.

Answering a call

When you receive a call, the phone rings and the flashing phone icon appears on the screen. If the caller can be identified, the caller's phone number (or name/photo if saved in the phonebook) is displayed.

1. To answer an incoming call, open the phone.
(When **Slide open** has been set as the answer mode. [Menu 7-3-2].)

Note

- ▶ If Press any key has been set as the answer mode any key press will answer a call except for the  or the right soft key.

- ▶ To reject an incoming call, press and hold one of the side keys on the left side of the phone without opening the phone.
- ▶ You can answer a call while using the address book or other menu features.

2. To end the call, close the phone or press the  key.

Manner mode (Quick)

You can activate the manner mode by pressing and holding down the  key after opening the phone.

Signal strength

You can check the strength of your signal by the signal indicator () on the LCD screen of your phone. Signal strength can vary, particularly inside buildings. Moving near to a window may improve reception.

GENERAL FUNCTIONS

Entering text

You can enter alphanumeric characters by using the phone's keypad. For example, storing names in the phonebook, writing a message, creating a personal greeting.

The following text input methods are available in the phone.

T9 mode

This mode lets you enter words with only one keystroke per letter. Each key on the keypad has more than one letter. The T9 mode automatically compares your keystrokes with an internal dictionary to determine the correct word, thus requiring far fewer keystrokes than the traditional ABC mode. This is sometimes known as predictive text.

ABC mode

This mode lets you enter letters by pressing the key labelled with the required letter once, twice, three or four times until the letter is displayed.

123 mode (Number mode)

Type numbers using one keystroke per number. To change to 123 mode in a text entry field, press the  key until 123 mode is displayed.

Changing the text input mode

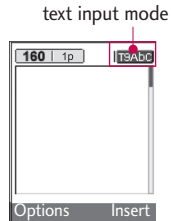

1. When you are in a field that allows characters to be entered, you will notice the text input mode indicator in the top right corner of the LCD screen.
2. Change the text input mode by pressing . You can check the current text input mode in the top right corner of the LCD screen.



Using the T9 mode

The T9 predictive text input mode lets you enter words easily with a minimum number of key presses. As you press each key, the phone begins to display the characters that it thinks you are typing based on the built-in dictionary.

You can also add new words in the dictionary. As new words are added, the word changes to reflect the most likely candidate from the dictionary. You can turn the T9 mode on or off, and change the T9 language by holding down the () key.

1. When you are in the T9 predictive text input mode, start entering a word by pressing keys  to . Press one key per letter.



- ▶ The word changes as letters are typed. Ignore what's on the screen until the word is typed completely.
- ▶ If the word is still incorrect after typing completely, press the down navigation key once or more to cycle through the other word options.

Example: Press     to type **Good**.

Press     [down navigation key] to type **Home**.

- ▶ If the desired word is missing from the word choice list, add it using the ABC mode.

- ▶ You can select the language of the T9 mode. Press the left soft key [Option], then select **T9 languages**. Select the desired language of T9 mode. You can also turn off the T9 mode by selecting **T9 off**. The default setting on the phone is T9 enabled mode.

2. Enter the whole word before editing or deleting any keystrokes.
3. Complete each word with a space by pressing the  key. To delete letters, press . Press and hold down  to erase entire words.

Note



- ▶ To exit from the text input mode without saving your input, press . The phone goes back to standby mode.

Using the ABC mode

Use the  to  keys to enter your text.











1. Press the key labelled with the required letter:
 - ▶ Once for the first letter.
 - ▶ Twice for the second letter.
 - ▶ And so on.

GENERAL FUNCTIONS

- To insert a space, press the  key once. To delete letters, press the  key. Press and hold down the  key to clear the whole display.

Note

- Refer to the table below for more information on the characters available using the alphanumeric keys.

Key	Characters in the order display	
	Upper Case	Lower Case
	., / ? ! - : ' " 1	., / ? ! - : ' " 1
	ABC2	abc2
	DEF3	def3
	GHI4	ghi4
	JKL5	jkl5
	MNO6Ñ	mno6
	PQRS7	pqr s 7
	TUV8	t u v 8
	WXYZ9	w x y z 9
	Space 0	Space 0

Using the 123 (Number) mode

The 123 mode enables you to enter numbers in a text message (a telephone number, for example).

Press the keys corresponding to the required digits before manually switching back to the appropriate text entry mode. You can quickly switch from letters to numbers by pressing and holding down the () key.

CONTACTS

You can store phone numbers and their corresponding names in the memory of your SIM card.

In addition, you can store up to 1000 numbers and names in the phone memory.

The SIM card and phone are both used in the same way in the **Contacts** menu.

IN-CALL MENU

Your phone provides a number of control functions that you can use during a call. To access these functions during a call, press the left soft key [Options].

During a call

The menu displayed on the handset screen during a call is different to the default main menu displayed when in standby mode, and the options are described below.

Making a second call

You can get a number you wish to dial from the phonebook to make a second call. Press the right soft key then select **Search**. To save the dialled number into the phonebook during a call, press the right soft key then select **Add new**.

Switching between two calls

To switch between two calls, press the left soft key then select **Swap**.

Answering an incoming call

To answer an incoming call when the handset is ringing, simply press the  key. The handset is also able to warn you of an incoming call while you are already on a call. A tone sounds in the earpiece, and the display will show that a second call is waiting.

This feature, known as **Call waiting**, is only available if your network supports it. For details of how to activate and deactivate it see **Call waiting** [Menu 7-3-4].

If **Call waiting** is activated, you can put the first call on hold and answer the second, by pressing  or by selecting the left soft key, then Hold & Answer. You can end the current call and answer the waiting call by selecting the left soft key and then **End & Answer**.

Rejecting an incoming call

You can reject an incoming call without answering by simply pressing the  key.

During a call, you can reject an incoming call by pressing the left soft key [Menu] key and selecting the **Conference/Reject** or by pressing the .

Muting the microphone

You can mute the microphone during a call by pressing the [Menu] key then selecting **Mute on**. The handset can be unmuted by selecting **Mute off**. When the handset is muted, the caller cannot hear you, but you can still hear them.

GENERAL FUNCTIONS

Switching DTMF tones on during a call

To turn DTMF tones on during a call, press the left soft key, and then select **DTMF on**. DTMF tones can be turned off the same way. DTMF tones allow your phone to make use of an automated switchboard.

MULTIPARTY OR CONFERENCE CALLS

The multiparty or conference service provides you with the ability to have a simultaneous conversation with more than one caller, if your network operator supports this feature. A multiparty call can only be set up when you have one active call and one call on hold, both calls having been answered. Once a multiparty call is set up, calls can be added, disconnected or separated (that is, removed from the multiparty call but still connected to you) by the person who set up the multiparty call. These options are all available from the In-Call menu. The maximum callers in a multiparty call are five. Once started, you are in control of the multiparty call, and only you can add callers to the multiparty call.

Making a second call

You can make a second call while currently on a call. Enter the second number and press the  key. When the second call is connected, the first call is automatically placed on hold. You can swap between calls by pressing the left soft key then selecting **Swap**.

Setting up a conference call

Place one call on hold and while the active call is on, press the left soft key and then select the **Conference/Join all**.

Putting a conference call on hold

Press the left soft key, then select the **Conference/Hold all**.

Activate the conference call on hold

Press the left soft key, then select the **Conference/Join all**.

Adding calls to the conference call

To add a call to an existing conference call, press the left soft key, then select the **Conference/Join all**.

Displaying callers in a conference call

To scroll through the numbers of the callers who make up a conference call on the handset screen, use the up/down navigation keys.

Taking a private call during a conference call

To have a private call with one caller from a conference call, display the number of the caller you wish to talk to on the screen, then press the left soft key. Select the **Conference/Private** to put all the other callers on hold.

Ending a conference call

The currently displayed caller from a conference call can be disconnected by pressing the  key. To end a conference call, press the left soft key, then select the **Conference/End multiparty**.

After pressing the left soft key, selecting **Conference/End all** will end all the active and on-hold calls.

MENU TREE

1. Profiles

- 1.1 Vibrate only
- 1.2 Silent
- 1.3 General
- 1.4 Loud
- 1.5 Headset

2. Call register

- 2.1 Missed calls
- 2.2 Received calls
- 2.3 Dialed calls
- 2.4 Delete recent calls
- 2.5 Call charges
 - 2.5.1 Call duration
 - 2.5.2 Call costs
 - 2.5.3 Settings
- 2.6 GPRS information
 - 2.6.1 Call duration
 - 2.6.2 Data volumes

3. Tools

- 3.1 Alarm clock
- 3.2 Bluetooth
 - 3.2.1 Paired devices
 - 3.2.2 Handsfree devices
 - 3.2.3 Settings
- 3.3 Calculator
- 3.4 Unit converter
- 3.5 World time
- 3.6 Modem

4. Organiser

- 4.1 Contacts
 - 4.1.1 Search
 - 4.1.2 Add new
 - 4.1.3 Caller groups
 - 4.1.4 Speed dial
 - 4.1.5 Settings
 - 4.1.6 Copy all
 - 4.1.7 Delete all
 - 4.1.8 Information
- 4.2 Calendar
 - 4.2.1 Add new
 - 4.2.2 View daily schedules
 - 4.2.3 Delete past
 - 4.2.4 Delete all
 - 4.2.5 Go to date
 - 4.2.6 Set alarm tone
- 4.3 Memo

5. Messages

5.1 New message

5.1.1 Write text message

5.1.2 Write multimedia message

5.2 Inbox

5.3 Outbox

5.4 Drafts

5.5 Listen to voice mail

5.6 Info message

5.6.1 Read

5.6.2 Topics

5.7 Templates

5.7.1 Text templates

5.7.2 Multimedia templates

5.7.3 My business card

5.8 Settings

5.8.1 Text message

5.8.2 Multimedia message

5.8.3 Voice mailbox number

5.8.4 Info message

5.8.5 Push messages

6. Multimedia

6.1 Camera

6.2 Video camera

6.3 My photos

6.4 My videos

6.5 MP3

6.5.1 MP3 player

6.5.2 Playlist

6.5.3 Settings

6.6 Voice recorder

6.6.1 Record

6.6.2 View list

6.7 Settings

6.7.1 Camera

6.7.2 Video camera

7. Settings

7.1 Date & Time

7.1.1 Date

7.1.2 Time

7.2 Phone settings

7.2.1 Display settings

7.2.2 Theme Settings

7.2.3 Language

7.3 Call settings

7.3.1 Call divert

7.3.2 Answer mode

7.3.3 Send my number

7.3.4 Call waiting

7.3.5 Minute minder

7.3.6 Auto redial

7.4 Security settings

- 7.4.1 PIN code request
- 7.4.2 Handset lock
- 7.4.3 Auto key lock timeout
- 7.4.4 Call barring
- 7.4.5 Fixed dial number
- 7.4.6 Change codes

7.5 Network settings

- 7.5.1 Network selection
- 7.5.2 Band selection

7.6 GPRS setting

7.7 Reset settings

7.8 Memory status

- 7.8.1 Internal memory
- 7.8.2 Multimedia memory

8. Service

8.1 Internet

- 8.1.1 Home
- 8.1.2 Bookmarks
- 8.1.3 Go to URL
- 8.1.4 Settings

8.2 SIM service

9. Downloads

9.1 Games & Apps



- 9.1.1 Games & Apps
- 9.1.2 Profiles

9.2 Images

9.3 Sounds

9.4 File storage

SELECTING FUNCTIONS AND OPTIONS

Your phone offers a set of functions that allow you to customise the phone. These functions are arranged in the menus and sub-menus, accessed via the two soft keys marked [] and []. Each menu and sub-menu lets you view and alter the settings of a particular function.

The role of the soft keys vary according to the current context or the label on the bottom line of the screen just above each key indicates its current role.

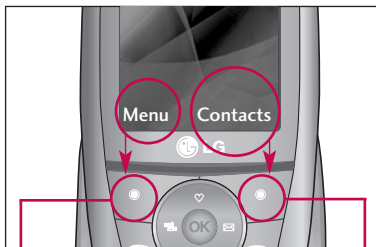

Press the left soft key to access the available menu.

Press the right soft key to access the available Contacts.

PROFILES

In Profiles, you can adjust and customise the phone tones for different events, environments, or caller groups. There are five preset profiles: **Vibrate only**, **Silent**, **General**, **Loud** and **Headset**. Each profile can be personalised. Press the left soft key [**Menu**] and select **Profiles** using up/down navigation keys.

ACTIVATE

MENU 1.X.1

1. A list of profiles is displayed.
2. In the **Profiles** list, scroll to the profile you want to activate and press the left soft key  [Select] or OK key.
3. Then, select **Activate**.

PERSONALISE

MENU 1.X.2

Scroll to the desired profile in the Profile list. After pressing the left soft key  or the OK key, select **Personalise**. The profile setting option opens. Set the options as required.

- ▶ **Call alert type:** Set the alert type for incoming calls.
- ▶ **Ring tone:** Select the desired ring tone from the list.
- ▶ **Ring volume:** Set the volume of the ringing tone.

Note

- ▶ To protect the sense of hearing while Slide open, maximum volume level is 3.
- ▶ **Message alert type:** Set the alert type for messages.
- ▶ **Message tone:** Select the alert tone for messages.
- ▶ **Keypad tone:** Select the desired keypad tone.
- ▶ **Keypad volume:** Set the volume of keypad tone.
- ▶ **Slide tone:** Allows to set the flip tone for adjusting environment.
- ▶ **Effect sound volume:** Set the volume of effect sound.
- ▶ **Power on/off volume:** Set the volume of the ringing tone when switching the phone on/off.

- ▶ **Auto answer:** This function will be activated only when your phone is connected to the headset.
 - **Off:** The phone will not answer automatically.
 - **After 5 secs:** After 5 seconds, the phone will answer automatically.
 - **After 10 secs:** After 10 seconds, the phone will answer automatically.



RENAME

MENU 1.X.3

You can rename a profile and give it any name you want.

Note

- ▶ **Vibrate only, Silent** and **Headset** profiles cannot be renamed.

1. To change the name of a profile, scroll to the profile in the profile list and after pressing the left soft key  or the OK key, select **Rename**.
2. Key in the desired name and press the OK key or the left soft key  [OK].

CALL REGISTER

You can check the record of missed, received, and dialled calls only if the network supports the Calling Line Identification (CLI) within the service area.

The number and name (if available) are displayed together with the date and time at which the call was made. You can also view call times.

MISSED CALLS

MENU 2.1

This option lets you view the last 10 unanswered calls. You can also:

- ▶ View the number if available and call it, or save it in the phonebook
- ▶ Enter a new name for the number and save both in the phonebook
- ▶ Send a message to this number
- ▶ Delete the call from the list

RECEIVED CALLS

MENU 2.2

This option lets you view the last 10 incoming calls. You can also:

- ▶ View the number if available and call it, or save it in the phonebook
- ▶ Enter a new name for the number and save both in the phonebook
- ▶ Send a message to this number
- ▶ Delete the call from the list

DIALLED CALLS

MENU 2.3

This option lets you view the last 20 outgoing calls (called or attempted).

You can also:

- ▶ View the number if available and call it or save it in the phonebook
- ▶ Enter new name for the number and save both in the phonebook
- ▶ Send a message to this number
- ▶ Delete the call from the list

DELETE RECENT CALLS MENU 2.4

Allows you to delete **Missed calls** and **Received calls** lists. You can delete **Dialled calls** and **All calls** lists at one time.

CALL CHARGES MENU 2.5

Call duration (Menu 2.5.1)

Allows you to view the duration of your incoming and outgoing calls. You can also reset the call times. The following timers are available:

- ▶ **Last call:** Length of the last call.
- ▶ **All calls:** Total length of all calls made and incoming calls since the timer was last reset.
- ▶ **Received calls:** Length of the incoming calls.
- ▶ **Dialled calls:** Length of the outgoing calls.
- ▶ **Reset all:** Allows you to reset the timers of all calls by pressing the left soft key  [Yes].

Call costs (Menu 2.5.2)

Allows you to check the cost of your last call, all calls, remaining and reset the cost. To reset the cost, you need to know your PIN2 code.

Settings (Menu 2.5.3) (SIM Dependent)

- ▶ **Set tariff:** You can set the currency type and the unit price. Contact your service providers to obtain charging unit prices. To select the currency or unit in this menu, you need the PIN2 code.
- ▶ **Set credit:** This network allows you to limit the cost of your calls by selected charging units. If you select **Read**, the number of remaining unit is shown. If you select **Change**, you can change your change limit.
- ▶ **Auto display:** This network service allows you to see automatically the cost of your last calls. If set to **On**, you can see the last cost when the call is released.

GPRS INFORMATION

MENU 2.6

You can check the amount of data transferred over the network through the GPRS information option. In addition, you can also view how much time you are online.

Call duration (Menu 2.6.1)

You can check the duration of **Last call** and **All calls**. You can also reset the call timers.



Data volumes (Menu 2.6.2)

You can check the **Sent(Last/All)**, **Received(Last/All)** or **All** data volumes and **Reset all**.

ALARM CLOCK

MENU 3.1

You can set up to 5 alarm clocks to go off at a specified time.

1. Select **On** and enter the alarm time you want.
2. Select the repeat period: **Once, Mon~Fri, Mon~Sat, Everyday**.
3. Select the alarm tone you want and press  [OK].
4. Edit the alarm name and press  [OK].

BLUETOOTH

MENU 3.2

Bluetooth enables compatible mobile devices, peripherals and computers that are in close proximity to communicate directly with each other without wires. This handset supports built-in Bluetooth connectivity, which makes it possible to connect them with compatible Bluetooth headsets, computer applications and so on.

When you receive data from another Bluetooth device, the phone requests for a confirmation. After confirming the transfer, the file will be copied in your phone.

Depending on the file type, it will be stored in the following folders:

- ▶ **MP3:** MP3 folder (Menu 6.5.2)
- ▶ **Video (.3GP):** video folder (Menu 6.4)
- ▶ **Phonebook contacts (.VCF):** Phonebook (Menu 4.1.1)
- ▶ **Other files:** File storage folder (Menu 9.4)

Note

- ▶ Due to a compatibility problem, some devices may not support this function.

Paired devices (Menu 3.2.1)

You can view all devices which are compatible with your Bluetooth phone.

Handsfree devices (Menu 3.2.2)

You can view the list of handsfree devices which are compatible with your Bluetooth phone.



Settings (Menu 3.2.3)

You can register a new device which is compatible with Bluetooth. If you already have added the device, you can connect to it after entering a password (usually 0000).



CALCULATOR

MENU 3.3

This contains the standard functions such as +, -, x, ÷ : **Addition, Subtraction, Multiplication, and Division.**

1. Input the numbers by pressing numeric keys.
2. Use a navigation key to select a sign for calculation.
3. Then input the numbers.
4. Press the left soft key  [Result] to view the result.
5. Press the left soft key  [Reset] or enter numbers to repeat the procedure above.
6. To end **Calculator**, press the right soft key  [Back].



Note

- ▶ Use  key to erase any numbers or signs. If you press  key, you can input a minus number. In addition, press  key, you can input a decimal number.

UNIT CONVERTER

MENU 3.4



This converts any measurement into a unit you want.

1. You can select one of unit types by pressing  [Unit] key.
2. Select the unit you want to convert by pressing  and .
3. You can check the converted value for the unit you want.

WORLD TIME

MENU 3.5

You can view clocks of the world's major cities.

1. Select the city belonged to the time zone by pressing  key.
2. You can set the current time to the city time you select by pressing the left soft key  [Set].

MODEM

MENU 3.6

You can access the network services through Modem. If you want to use PCsync, Contents banks, Internet Cube, you should access the menu and activate the modem and then plug in the USB cable.

ORGANISER

CONTACTS

MENU 4.1

Note

- ▶ In standby mode, press right soft key  [Contacts] to access directly.

Search (Menu 4.1.1)

(Calling from phonebook)

1. Select **Search** by press the left soft key  [Select] or [OK].

Note

- ▶ Instant searching is available by inputting the initial letter of the name you want to search.







2. If you want to edit, delete or copy an entry, select the left soft key  [Options]. The following menu will be displayed.

- ▶ **Edit:** You can edit the name, number, group, character and picture by using the navigation key.

- ▶ **Write text/multimedia message:** After you have found the number you want, you can send a text/multimedia message to the selected number.
- ▶ **Send via Bluetooth:** You can send the data of phone book to devices which is compatible with Bluetooth through Bluetooth.
- ▶ **Copy:** You can copy an entry from SIM to phone or from phone to SIM.
- ▶ **Main number:** You can select the one out of mobile, home, office that you often use. After you set this, the main number will be displayed first, when you search.
- ▶ **Delete:** You can delete an entry.

Add new (Menu 4.1.2)

You can add phonebook entry by using this function. Phone memory capacity is 1000 entries. SIM card memory capacity depends on the service provider. The number of characters you can save in the SIM card is a SIM dependent feature.



1. Select **Add new** by pressing the left soft key  [Select] or [OK].
2. Select the memory you want to save to: **SIM** or **Phone**. If you set to Phone, you need to select which number you want as Main number.
 - a. Press  [OK] to input a name.
 - b. Press  [Save], then you can input a number.
 - c. Press  [Save].
 - d. You can set a group for the entry by pressing .
 - e. You can set a character and a picture for the entry by pressing .



Caller groups (Menu 4.1.3)

You can add up to 20 members per group, with up to a maximum of 7 groups on total.



- ▶ **Member list:** Shows the group members you have selected.
 - ▶ **Group ring tone:** Allows you to specify ring tone for the group members' call.
- ▶ **Group icon:** Allows you to select the icon dependent on Group.
 - ▶ **Add member:** You can add group members. Each group should not exceed 20 members.
 - ▶ **Remove member:** You can remove the member from the Group member list. But the name and the number will remain in the phonebook.
 - ▶ **Rename:** You can change a group name.

Speed dial (Menu 4.1.4)

Assign contacts to any of the keys  to . You can then call that contact by pressing the corresponding number key.

1. Open the phonebook first by pressing the Right soft key  [Contacts] in standby mode.
2. Scroll to **Speed dial**, then press the left soft key  [Select].
3. If you want to add Speed dial, select **(empty)**. Then, you can search the name in phonebook.
4. After assigning the number as speed dial, you can change and delete the entry. You can also make a call or send a message to this number.

Settings (Menu 4.1.5)

1. Press the right soft key  [Contacts] in standby mode.
2. Scroll to Settings, then press the left soft key  [Select].

▶ Set memory

Scroll to highlight **Set memory**, and then press the left soft key  [Select].

- If you select **Variable**, when adding entry, the phone will ask whether you wish to store on the sim or phone.
- If you select **SIM** or **Phone**, the phone will store an entry to SIM or phone.

▶ View options



Scroll to highlight **View options**, and then press the left soft key  [Select].

- **Name only:** Set the phonebook list by displaying the name only.
- **With pictures:** Set the phonebook list with the information of character and picture.

- **Name & number:** Set the phonebook list by displaying the name and number.

Copy all (Menu 4.1.6)





You can copy/move entries from SIM card memory to Phone memory and vice versa.

1. Open the Phonebook first by pressing the right soft key  [Contacts] in standby mode.
2. Scroll to **Copy all**, and then press the left soft key  [Select] to enter this menu.
 - ▶ **SIM to Phone:** You can copy/move the entries from SIM Card to Phone memory.
 - ▶ **Phone to SIM:** You can copy/move the entries from Phone memory to SIM Card.
3. You can see the following submenus.

- ▶ **Keep original:** When copying, the Original Dial Number is kept.
- ▶ **Delete original:** When copying, the Original Dial is be erased.

Delete all (Menu 4.1.7)



You can delete all entries in the SIM and Phone. This function requires the Security code.

1. Press the right soft key  [Contacts] in standby mode and select Delete all, press  [Select].
2. Highlight the memory you wish to erase, and then press the left soft key () [Select].
3. Enter the security code and press the left soft key  [OK] or the right soft key  [Back].

Information (Menu 4.1.8)

► Service dial number

Use this function to access a particular list of services provided by your network operator (if supported by the SIM card).



1. Open the phonebook first by pressing the right soft key  [Contacts] in standby mode and select **Information**.
2. Scroll to **Service dial number**, then press the left soft key  [Select] to enter.

3. The names of the available services will be shown.

4. Use  and  to select a service. Press  [Send].

► Memory status

This feature allows you to see how many entries are in use, or free in your phonebook.

1. Open the phonebook first by pressing the right soft key  [Contacts] in standby mode. Select Information by pressing the left soft key  [Select].
2. Scroll to **Memory status**, then press the left soft key  [OK].

► Own number (SIM dependent)





You can check and save your own number in the SIM card.

CALENDAR

MENU 4.2

When you enter this menu a Calendar will be displayed. The month and year are shown at the top of the screen. Whenever you change the date under the Settings menu, the calendar will update automatically. The current date will be highlighted in green and any schedule or memos will be indicated with a red triangle at the top left hand corner of the corresponding square. An audible alarm can be set for memo's and reminders.

To change the day, month, and year.

Key	Description
	Yearly
	Monthly
	Weekly
	Daily

In the scheduler mode, press left soft key  [Options] as follows;

Add new (Menu 4.2.1)

Allows you to add a new schedule for the chosen day. Input the subject and then press the left soft key  [OK].

View daily schedules (Menu 4.2.2)

You can refer to a detailed schedule, that is the whole contents of the schedule configured by you.

Delete past (Menu 4.2.3)

You can delete the past schedule that is no longer required.

Delete all (Menu 4.2.4)

You can delete all notes.

Go to date (Menu 4.2.5)



You can go the chosen date directly.

Set alarm tone (Menu 4.2.6)

You can set the alarm tone.

MEMO

MENU 4.3

1. Select the Memo by pressing the left soft key  [Select].
2. If the entry is empty, add new by pressing the left soft key  [Add].
3. Input the memo and then press the left soft key  [Ok].

Note

- ▶ If you want to change the text input mode, press the  in order.

MESSAGES



Press the Menu key () and select Messages using navigation keys.

NEW MESSAGE

MENU 5.1

Write text message (Menu 5.1.1)

Your phone receives voice mail notification messages and Short Message Service(SMS) messages. Voice mail and SMS are network services. Please contact your network operator for more information.

When the  icon appears, you have received a new voice mail. When the icon  appears, you have received a new text message. If the message memory is full, a message is displayed, the  icon flashes and you cannot receive any new messages. Use the Delete option in the Inbox menu to delete obsolete messages.

Once there is space in the message memory, any undelivered SMS messages will be received (provided sufficient space is available).

1. Key in your message. For details on how to enter text, refer to page 25 through 28 (Entering Text).
2. After you complete the message, to select the required option, press the left soft key [Options].

The following options are available.

- ▶ **Send:** Enter the number or select the number from the phonebook or the recent numbers. You can send a message up to 5 phone numbers at a time. Press the left soft key [Options]. The following options will be displayed.
 - ① Send (It only shows after a phone number is entered)
 - ② Recent numbers
 - ③ Search
- ▶ **Save to drafts:** Allows you to save the message so that it can be sent later.
- ▶ **Font:** Sets the font size and style.
- ▶ **Colour:** You can also set colour of the text (foreground) and the background.
- ▶ **Alignment:** You can set the position of the message - Right, Centre or Left.

- ▶ **Add T9 dictionary:** You can add your own words. This menu will only be shown when the edit mode has been set to T9ABC/T9Abc/T9abc.
 - ▶ **T9 languages:** Select the desired language for T9 input mode. You can also deactivate the T9 input mode by selecting 'T9 off'.
 - ▶ **Exit:** If you select this whilst writing a message, you will be taken back to the message menu. Also the written message will not have been saved.
3. You can also send attachments with the message by pressing the right soft key [Insert], while you're entering a message.
- ▶ **Images:** You can send and receive text messages that contain pictures, known as 'picture messages'. Several preset pictures are available in the phone and they can be replaced with new ones received from other sources.
 - ▶ **Sounds:** If available, you can attach a sound available for a short message.
 - ▶ **Text templates:** You can use text templates already set in the phone.

- ▶ **Contacts:** You can add phone numbers in the message.
- ▶ **Symbol:** You can attach special characters.
- ▶ **My business card:** You can attach your name card.

Write multimedia message (Menu 5.1.2)

A multimedia message can contain text, images, and/or sound clips. This feature can be used only if it is supported by your network operator or service provider. Only devices that offer compatible multimedia message or e-mail features can receive and send multimedia messages.

1. Key in the multimedia message. Using the right soft key, you can input symbols and numbers, or use T9 input mode. After the multimedia message input, press the left soft key [OK].
2. Add an image and/or sound. You can move to the next section using the up/down navigation.
3. You can add a slide by option menu using the left soft key. If press the left key and select "Add slide" from the option menu, you can add the new slide.

MESSAGES

4. Press the left soft key [Options]. The following options are available.

- ▶ **Send:** Supports multiple numbers and email addresses.
- ▶ **Preview:** Displays the multimedia message you wish to send.
- ▶ **Save:** Saves the multimedia message in drafts or as a template.
- ▶ **Add slide:** Adds a slide before or after the current slide.
- ▶ **Move to slide:** Moves to the next or previous slide.
- ▶ **Delete slide:** Deletes the selected slide.
- ▶ **Set slide format**
 - **Set timer:** You can set the timer for slide, text, picture and sound.
 - **Swap text and picture:** You can switch the position of picture and text of the message.
- ▶ **Remove media:** You can remove a picture or sound in the slide. This option can be shown only when any media file has been added.









- ▶ **Add T9 dictionary:** You can add your own word. This menu will only be shown when the edit mode has been set to T9ABC/T9Abc/T9abc.
 - ▶ **T9 languages:** Select the language for T9 input mode. You can also deactivate the T9 input mode by selecting 'T9 off'.
 - ▶ **Exit:** If you select this whilst writing a message, you will be taken back to the message menu. Also the written message will not have been saved.
5. Press the right soft key [Insert]. You can insert a symbol, photo, or create a new photo, sound, and new sound.

INBOX

MENU 5.2

You will be alerted when you have received messages. They will be stored in the Inbox.

In the Inbox, you can identify each message by icons. For detail, see the icon directive.

Icon	Icon directive
	Multimedia message
	Short message
	SIM message
	Read multimedia message
	Read text message
	Push message
	Read push message
	Notified multimedia message

If the phone shows 'No space for SIM message', you only have to delete the SIM messages from the Inbox. If the phone displays 'No space for message', you will

then need to delete messages, media or applications to free up space.

SIM message

SIM message means that the message is exceptionally stored in the SIM card. You can move this message to the phone.

When you are notified that you have received a multimedia message, you have to wait for the message to be downloaded before you can view it.

To read a message, select one of the messages by pressing the left soft key .

- ▶ **View:** You can view the received messages.
- ▶ **Delete:** You can delete the current message.
- ▶ **Reply:** You can reply the sender.
- ▶ **Forward:** You can forward the selected message to another party.
- ▶ **Return call:** You can call back to the sender.

- ▶ **Information:** You can view information about received messages; Sender's address, Subject (only for Multimedia message), Message date & time, Message type, Message size.
- ▶ **Delete all:** You can delete all messages.

Specific MMS options

- ▶ **Repeat:** Allows you to repeat reproduction of the selected multimedia message.
- ▶ **Receive:** (for multimedia message notification only). Multimedia messages, unlike text messages, must be downloaded from the server automatically or manually. The network initially sends multimedia message notification: If the Auto retrieve option is off or an error has occurred, receipt must be confirmed by selecting [Receive]. If the Auto retrieve option is on, the message is automatically downloaded after receipt of notification.

Specific download message options







- ▶ **Information:** Shows the content of the downloaded messages.

- ▶ **Load:** Launches the WAP connection to the URL contained in the download message. The phone must be configured for WAP services to download messages.

OUTBOX

MENU 5.3

You can see the sent and unsent messages here. For sent messages, you can see the delivery status. The browsing is same as that for the inbox message.

Icon	Icon directive
	MMS Sent
	MMS Unsent
	MMS delivery confirmed
	SMS sent
	SMS unsent
	SMS delivery confirmed

When you already sent the message:

- ▶ **View:** You can view the sent messages.

- ▶ **Forward:** You can forward the current message to other recipients.
- ▶ **Delete:** You can delete the current message.
- ▶ **Information:** You can view information about outbox messages; Recipient's address, Subject (only for Multimedia message), Message date & time, Message type, Message size.
- ▶ **Delete all:** You can delete all messages in the outbox.

When you didn't send the message:

- ▶ **View:** You can view messages you didn't.
- ▶ **Delete:** You can delete the current message.
- ▶ **Send:** You can send the message.
- ▶ **Information:** You can view information about outbox
- ▶ **Send all:** You can send all the messages that have not not been sent.
- ▶ **Delete all:** You can delete all messages that have not been sent.

DRAFTS

MENU 5.4

Using this menu, you can preset up to five multimedia messages that you use most frequently. This menu shows the preset multimedia message list.

The following options are available.

- ▶ **View:** You can see the multimedia messages.
- ▶ **Edit:** Allows you to modify the chosen message.
- ▶ **Delete:** Deletes the message you choose.
- ▶ **Information:** To view the information of the message.
- ▶ **Delete all:** Deletes all of the messages in the folder.

LISTEN TO VOICE MAIL

MENU 5.5

This menu provides you with a quick way of accessing your voice mailbox (if provided by your network). Before using this feature, you must enter the voice server number obtained from your network operator.

When new voice message is received, the  symbol will be displayed on the screen. Please check with your network provider for details of their service in order to configure the handset correctly.

INFO MESSAGE MENU 5.6 (DEPENDANT TO NETWORK AND SUBSCRIPTION)

Info service messages are text messages sent by the network to mobile phone users. They provide general information such as weather reports, traffic news, taxis, pharmacies, and stock prices. When you receive an info service message, a popup message will indicate a new message receipt or the info service message will be displayed directly. In standby mode, the following options are available when viewing info service messages.

Read (Menu 5.6.1)

When you have received broadcast messages and select **Read** to view the message, it will be displayed on the screen.

Topics (Menu 5.6.2)

To create new topics, press the left soft key [Option] then select **Add new**. If you already have topics, you can deactivate, edit, or delete them by using the left soft key [Options].

TEMPLATES MENU 5.7

There are pre-defined messages in the list. You can view and edit the template messages or create new messages. Two types of templates are available: Text and Multimedia.

Text templates (Menu 5.7.1)

- Please call me back.
- I'm late. I will be there at
- Where are you now?
- I am on the way.
- Top urgent. Please contact.
- I love you.

The following options are available.

- ▶ **View:** Views the selected message.
- ▶ **Delete:** Deletes the template.
- ▶ **Add new:** Uses this to create new template.
- ▶ **Send via:** To send via Text message or Multimedia message.
- ▶ **Edit:** Use this to edit the selected template.
- ▶ **Delete all:** Deletes all templates.

Multimedia templates (Menu 5.72)

You can use the following options.

- ▶ **Preview:** Displays the draft multimedia message.
- ▶ **Save:** Saves multimedia messages as templates.
- ▶ **Add Slide:** Adds a slide before or after the current slide.
- ▶ **Move to slide:** Moves to the next or previous slide.
- ▶ **Delete slide:** Deletes the highlighted slide.
- ▶ **Set slide format:** Sets the timer for slide, text, or to align the message contents right, left, top and bottom.

- ▶ **Add T9 dictionary:** You can add our own word. This menu can be shown only when the edit mode is Predictive.
- ▶ **T9 languages:** Selects T9 input mode.
- ▶ **Exit:** Exits the menu.

My business card (Menu 5.73)

This option helps you to make your own name card. Key in the name, mobile phone number, office number, Fax number, and E-mail address.

SETTINGS

MENU 5.8

Text message (Menu 5.8.1)

- ▶ **Message types:**

Text, Voice, Fax, Natl. paging, X.400, Email, ERMES

Usually, the type of message is set to **Text**. You can convert your text into alternative formats. Contact your service provider for the availability of this function.

- ▶ **Validity period:** This network service allows you to set how long your text messages will be stored at the message centre.
- ▶ **Delivery report:** If you set to **Yes**, you can check whether your message is sent successfully.
- ▶ **Reply charging:** When a message is sent, it allows the recipients to reply and charge the cost of the reply to your telephone bill. This feature is not supported by some network operators.
- ▶ **SMS centre:** If you want to send the text message, you can receive the address of SMS centre through this menu.

Multimedia message (Menu 5.8.2)

- ▶ **Priority:** You can set the priority of the message you choose.
- ▶ **Validity period:** This network service allows you to set how long your multimedia messages will be stored at the message centre.
- ▶ **Delivery report:** If it is set to **Yes** in this menu, you can check whether your message is sent successfully.

- ▶ **Auto retrieve:** If you select **on**, you receive multimedia messages automatically. If you select **Off**, you receive only notification message in the inbox and then you can check this notification. If you select **Home network only**, you receive multimedia messages depends on Homenetwork.
- ▶ **Network settings:** If you select multimedia message server, you can set URL for multimedia message server.
- ▶ **Permitted message types**
 - Personal:** Personal message.
 - Advertisements:** Commercial message.
 - Information:** Necessary information.

Voice mailbox number (Menu 5.8.3)

You can receive the voicemail if your network service provider supports this feature. When a new voicemail has arrived, the symbol will be displayed on the screen. Please check with your network service provider for details of their service in order to configure the phone accordingly.

- ▶ **Home:** You can listen to voice mails by selecting Home.
- ▶ **Roaming:** Even when you are in abroad, you can listen to voice mails if a roaming service is supported.

Info message (Menu 5.8.4)

▶ Receive

Yes: If you select this menu, your phone will receive Info service messages.

No: If you select this menu, your phone will not receive Info service messages any more.

▶ Alert

Yes: Your phone will beep when you have received Info service message numbers.

No: Your phone will not beep even though you have received info service messages.

▶ Languages

You can select the language you want by pressing [On/Off]. Then, the info service message will be shown in the language that you selected.

Push messages (Menu 5.8.5)

You can set the option whether you will receive the message or not.

MULTIMEDIA

CAMERA

MENU 6.1

This application enables you to take a still picture. You can take a picture in your desired size, and use it for the contacts photo, home screen and other more general purposes. Once taken, a still image can be sent via Multimedia msg or Email.

Press the left soft key [Options] to display the following popup menu items.

- ▶ **Brightness:** Determines the brightness.
- ▶ **Size:** Determines the size of an image.
- ▶ **Timer:** Determines the delay time.
- ▶ **Quality:** Determines the quality of an image.
- ▶ **White Balance :** Allows you to change the settings according to the environment.
- ▶ **Album:** Shows the still images taken.
- ▶ **Exit:** To exit the Camera.
- ▶ **Mode:** Determines whether to take a single or multishot photo.
- ▶ **Effect:** Determines the special effect to the picture.
- ▶ **Flash:** Determines the flash operation.

- ▶ **Zoom:** Determines the zoom rate.

Note

- ▶ Frame shots are only available with the 128x160 pixel resolution.

VIDEO CAMERA

MENU 6.2

This application enables you to record a video clip. You can play and watch a saved video file while using this function. Once recorded, a video clip can be sent via Multimedia message or Email.

Press the left soft key [Options] to display the following popup menu items.

- ▶ **Brightness:** Determines the brightness.
- ▶ **Size:** Determines the size of an image.
- ▶ **Timer:** Determines the delay time.
- ▶ **Quality:** Determines the quality of a video clip.
- ▶ **White Balance :** Allows you to change the settings according to the environment.
- ▶ **Record Time:** Determines the recording time.
- ▶ **Album:** Shows the video clips recorded.

- ▶ **Exit:** To exit the Video camera.
- ▶ **Effect:** Determines the special effect to the video clip.
- ▶ **Flash:** Determines the flash operation.
- ▶ **Zoom:** Determines the zoom rate.

MY PHOTOS

MENU 6.3

You can view and send a picture. In addition, you can set the picture as a wallpaper.

Options

- ▶ **Multi view:** You can view the maximum of 9 thumbnails in a screen.
- ▶ **Send via Bluetooth:** You can send a picture via Bluetooth.
- ▶ **Write multimedia messages:** You can send a picture via MMS.
- ▶ **Set as wallpaper:** You can set a picture as a wallpaper.
- ▶ **Slide show:** This menu allows you to view as a slide show automatically.
- ▶ **Delete:** You can delete a picture.

- ▶ **Edit title:** You can edit the title of picture.
- ▶ **Information:** You can view the information about Title, Size, Date and Time you've taken.

MY VIDEO

MENU 6.4

You can play and send a video.

Options

- ▶ **Play:** Play the video
- ▶ **Send via Bluetooth:** You can send the video by bluetooth.
- ▶ **Rename:** You can edit the title of video.
- ▶ **Delete:** You can delete the video.
- ▶ **Delete All:** You can delete all the videos.
- ▶ **Information:** You can view the information of the video.

MP3

MENU 6.5

The S5200 has an integrated MP3 player built-in. You can enjoy listening to MP3 music files on your phone memory using a compatible headset or via the internal loudspeaker.

Note

▶ Because of the small dimension of the speaker, in some cases the audio could be distorted, especially at maximum volume and when there are lots of bass sounds. Therefore, we recommend you to use the stereo headset in order to appreciate the high quality of your music.

The music player supports:

- ▶ **MPEG-1 Layer III:** Sampling frequency up to 48KHz, Bit rate from 32Kbps up to 192Kbps, stereo
- ▶ **MPEG-2 Layer III:** Sampling frequency up to 24KHz, Bit rate from 32Kbps up to 160Kbps, stereo
- ▶ **AAC:** ADIF, ADTS formats (Sampling frequency up to 48KHz)

Note

▶ S5200 doesn't support the variable rate of MP3 and AAC file. Therefore, you can't change the file from VBR MP3 format to AAC.

You can transfer MP3 files from a compatible PC to the memory in your phone using the Mass Storage. when you connect the phone to a PC using the USB cable(supplied in the same package), you just try to connect to PC via USB cable. If you use on win98 SE, you have to install Mass storage drive for windows 98 on CD-ROM.

Note

- ▶ The PC should run Windows 98 SE, Windows ME, Windows 2000, Windows XP operating system.
- ▶ Besides downloading the MP3 files to the phone, you can upload the pictures taken on the phone to the PC using the USB cable. And you can also manage the phonebook, scheduler, and Memo on the PC. Consult with the authorised dealer for availability of accessories.

Note

- ▶▶ To download MP3 file in Windows 2000, you should set folder option in PC as follow: View WEB→Use Windows default folder (I).

MP3 player (Menu 6.5.1)

1. Press MP3 menu, and then select MP3 player.
2. Press the left soft key  [Options] to access the following menus.
 - ▶ **View play list:** You can view the play list on listening to the music.
 - ▶ **Area repeat:** The special area part of the current music is repeated when you select ON of the menu.
 - ▶ **Set as ring tone:** This menu allows to set the MP3 file as a ring tone. You can also set it as a ring tone in Profile.

▶ Setting

- **Equalizer**
This menu helps you to adjust a variety of environment on listening to the music. This phone supports four preset menus. When you enter this menu, you can view current value of equalizer.
- **Playmode**
This menu allows to set the play mode.
- **Set shuffle**
You can listen to MP3 music all randomly.
- **Visual effect**
You can select the visual effect menus:Light, Bounce and Guitarist. This menu allows to change the background of main LCD and sub LCD on playing MP3 file.
- ▶ **View play list:** You can view the play list on listening to the music.
- ▶ **Playmode:** This menu allows to set the play mode: Play all, Repeat all, Random all, Play one and Repeat one.

- ▶ **Set as ring tone:** This menu allows to set the MP3 file as a ring tone. You can also set it as a ring tone in Profile.

Playlist (Menu 6.5.2)

This menu allows to view the whole play list. You can move the track by pressing the navigation key. In addition, if you select option menu, you can delete the file or view its information .

Note

- ▶ The copyright of music files can be protected in international treaties and national copyright laws. Therefore, it may be necessary to obtain a permission or a license to reproduce or copy music. In some countries national law prohibits private copying of copyrighted material. Before downloading or copying the file, please check the national legislation of the applicable country concerning the use of such material.

Settings (Menu 6.5.3)

This menu allows to set the following items; Equalizer, Playmode, Set shuffle and Visual effect.



VOICE RECORDER

MENU 6.6

The voice memo feature you to record up to 10 voice messages and each memo is up to 20 Seconds.

Record (Menu 6.6.1)

You can record a voice memo in the Voice recorder menu.

1. Once recording has started, the message Recording and the remaining time is displayed.
2. If you want to finish recording, press the left soft key  [Save].
3. Key in Voice memo title, press the left soft key  [OK].

View list (Menu 6.6.2)

The phone shows voice memo list. You can Playback and Delete the recorded voice memo.

SETTINGS

MENU 6.7

Camera (Menu 6.7.1)



- ▶ **Auto save:** If you set On, the images will be saved automatically without displaying menu bar to save.
- ▶ **Delete all photos:** This menu allows to delete all photos after asking your confirmation.

Video camera (Menu 6.7.2)

- ▶ **Delete all videos:** This menu allows you to delete all the videos.

SETTINGS

You can set the following menus for your convenience and preferences.

1. Press  [Menu] in standby mode.
2. Press  for direct access to enter Settings.

DATE & TIME

MENU 7.1

You can set functions relating to the date and time.

Date (Menu 7.1.1)

- ▶ **Set Date:** You can enter the current date.
- ▶ **Date format:** You can set the Date format such as DD/MM/YYYY, MM/DD/YYYY, YYYY/MM/DD. (D: Day / M: Month / Y: Year)

Time (Menu 7.1.2)

- ▶ **Set Time:** You can enter the current time.
- ▶ **Time format:** You can set the time format between 24-hour and 12-hour.

PHONE SETTINGS

MENU 7.2

You can set functions relating to the phone.

Display settings (Menu 7.2.1)

- ▶ **Wallpaper:** You can select the background pictures in standby mode.

Default

You can select a picture or an animation of wallpaper by pressing  or .

My folder

You can select a picture or an animation as wallpaper.

- ▶ **Standby text:** If you select On, you can edit the text which is displayed in standby mode.
- ▶ **Backlight time:** You can set the light-up duration of the display.
- ▶ **Network name:** If you set ON, Network name (the name of service provider) will be appeared in Internal LCD.

Theme settings (Menu 7.2.2)

Allows you to choose from one of the preset themes.

Language (Menu 7.2.3)

You can change the language for the display texts in your phone. This change will also affect the Language Input mode.

CALL SETTINGS

MENU 7.3

You can set the menu relevant to a call by pressing  [Select] in the Setting menu.

Call divert (Menu 7.3.1)

The Call divert service allows you to divert incoming voice calls, fax calls, and data calls to another number. For details, contact your service provider.

▶ All voice calls

Diverts voice calls unconditionally.

▶ If busy

Diverts voice calls when the phone is in use.

▶ If no reply

Diverts voice calls which you do not answer.

▶ If out of reach

Diverts voice calls when the phone is switched off or out of coverage.

▶ All data calls

Diverts to a number with a PC connection unconditionally.

▶ All fax calls

Diverts to a number with a fax connection unconditionally.

▶ Cancel all

Cancels all call divert service.

The submenus

Call divert menus have the submenus shown below.

• Activate

Activate the corresponding service.

To voice mail centre

Forwards to message centre. This function is not

shown at All data calls and All fax calls menus.

To other number

Inputs the number for diverting.

To favourite number

You can check recent 5 diverted numbers.

- **Cancel**

Deactivate the corresponding service.

- **View status**

View the status of the corresponding service.

Answer mode (Menu 7.3.2)

- ▶ **Slide open**

If you select this menu, you can receive an incoming call by simply opening flip.

- ▶ **Any key**

If you select this menu, you can receive a call by pressing any key except  [End] key.

- ▶ **Send key only**

If you select this menu, you can receive a call by only pressing  [Send] key.

Send my number (Menu 7.3.3) (network and subscription dependent)

- ▶ **Set by network**

If you select this, you can send your phone number depending on two line service such as line 1 or line 2.

- ▶ **On**

You can send your phone number to another party. Your phone number will be shown on the receiver's phone.

- ▶ **Off**

Your phone number will not be shown.

Call waiting (Menu 7.3.4) (network dependent)

- ▶ **Activate**

If you select Activate, you can accept a waiting (receiving) call.

- ▶ **Cancel**

If you select Cancel, you cannot recognize the waiting (receiving) call.

▶ View status

Shows the status of Call waiting.

Minute minder (Menu 7.3.5)

If you select **On**, you can check the call duration by a deep sound given every minute during a call.

Auto redial (Menu 7.3.6)

▶ On

When this function is activated, the phone will automatically try to redial in the case of failure to connect a call.

▶ Off

Your phone will not make any attempts to redial when the original call has not connected.

SECURITY SETTINGS

MENU 7.4

PIN code request (Menu 7.4.1)

In this menu, you can set the phone to ask for the PIN code of your SIM card when the phone is switched on. If this function is activated, you'll be

requested to enter the PIN code.

1. Select PIN code request in the security settings menu, and then press  [Select].
2. Set **On/Off**.
3. If you want to change the setting, you need to enter PIN code when you switch on the phone.
4. If you enter wrong PIN code more than 3 times, the phone will lock out. If the PIN is blocked, you will need to key in the PUK code.
5. You can enter your PUK code up to 10 times. If you put wrong PUK code more than 10 times, you can not unlock your phone. You will need to contact your service provider.

Handset lock (Menu 7.4.2)

You can use security code to avoid unauthorized use of the phone. Whenever you switch on the phone, the phone will request security code if you set phone lock to **On**. If you set phone lock to **Automatic**, your phone will request security code only when you change your SIM card.

Auto key lock timeout (Menu 7.4.3)

This menu allows to set the time of Auto key lock.

Call barring (Menu 7.4.4)

The Call barring service prevents your phone from making or receiving certain category of calls. This function requires the call barring password. You can view the following submenus.

▶ **All outgoing**

The barring service for all outgoing calls.

▶ **International**

The barring service for all outgoing international calls.

▶ **International when roaming**

The barring service for all international outgoing calls except home network.

▶ **All incoming**

The barring service for all incoming calls.

▶ **Incoming when roaming**

The barring service for all incoming calls when roaming.

▶ **Cancel all**

You can cancel all barring services.

▶ **Change password**

You can change the password for Call Barring Service.

The submenus:

• **Activate**

Allows to request the network to set call restriction on.

• **Cancel**

Set the selected call restriction off.

• **View status**

View the status whether the calls are barred or not.

Fixed dial number (Menu 7.4.5) (SIM dependent)

You can restrict your outgoing calls to selected phone numbers.

The numbers are protected by your PIN2 code.

▶ Enable

You can restrict your outgoing calls to selected phone numbers.

▶ Disable

You can cancel fixed dialling function.

▶ Number list

You can view the number list saved as Fixed dial number.

Change codes (Menu 7.4.6)

PIN is an abbreviation of Personal Identification Number to prevent use by unauthorized person.

You can change the access codes: **PIN2 code**, **Security code**.

1. If you want to change the Security code/PIN/PIN2 code input your original code, and then press  [OK].
2. Input new Security code/PIN/PIN2 code and verify them.

NETWORK SETTINGS MENU 7.5

You can select a network which will be registered either automatically or manually. Usually, the network selection is set to **Automatic**.

Network selection (Menu 7.5.1)

Automatic

If you select Automatic mode, the phone will automatically search for and select a network for you. Once you have selected “Automatic”, the phone will be set to “Automatic” even though the power is off and on.

Manual

The phone will find the list of available networks and show you them. Then you can select the network which you want to use if this network has a roaming

agreement with your home network operator. The phone will let you select another network if the phone fails to access the selected network.

Preferred

You can set a list of preferred networks that the phone will attempt to register with first, before attempting to register to any other networks. This list is set from the phone's predefined list of known networks.

Band selection (Menu 7.5.2)

Use this to set the network band between two choices, GSM 900/1800 or GSM1900.

GPRS SETTING MENU 7.6

You can set GPRS service depending on various situations.

RESET SETTINGS MENU 7.7

You can initialize all default settings. You need the Security code to activate this function.

MEMORY STATUS MENU 7.8

Internal memory (Menu 7.8.1)

- ▶ This function shows the status of the user memory of the handset.

Multimedia memory (Menu 7.8.2)

- ▶ This function shows the status of the multimedia memory of the handset.

You can access various WAP (Wireless Application Protocol) services such as banking, news, weather reports and flight information. These services are specially designed for mobile phones and they are maintained by WAP service providers.

Check the availability of WAP services, pricing and tariffs with your network operator and/or the service provider whose service you wish to use. Service providers will also give you instructions on how to use their services.



Once connected, the homepage is displayed. The content depends on the service provider. To exit the browser at any time, press the () key. The phone will return to the previous menu.

Navigating with the WAP browser

You can surf the Internet using either the phone keys or the WAP browser menu.

Using the phone keys

When surfing the Internet, the phone keys function differently to phone mode.

Key	Description
	Scrolls each line of the content area
	Returns to the previous page
	Selects options and confirms actions

Using the WAP browser menu

There are various menu options available when surfing the Mobile Web.

Note

- ▶ The WAP browser menus may vary, depending on your browser version.

INTERNET

MENU 8.1

Home (Menu 8.1.1)

Connects to a homepage. The homepage will be the site which is defined in the activated profile. It will be defined by the service provider if you have not



defined it in the activated profile.

Bookmarks (Menu 8.1.2)

This menu allows you to store the URL of favourite web pages for easy access at a later time. Your phone has several pre-installed bookmarks. These pre-installed bookmarks cannot be deleted.

To create a bookmark

1. Press the left soft key  [Options].
2. Select Add new and press the OK key.
3. After entering the desired URL and title, press the OK key.

* **Tip:** Use the “ ” key and  key to enter symbols. To enter “.”, press “ ”.

After selecting a desired bookmark, the following options are available.

- ▶ **Connect:** Connects to the selected bookmark.
- ▶ **Add new:** Select this to create a new bookmark.
- ▶ **Edit:** You can edit the URL and/or the title of the selected bookmark.
- ▶ **Delete:** Deletes the selected bookmark.

- ▶ **Delete all:** Deletes all the bookmarks.

Go to URL (Menu 8.1.3)

You can connect directly to the site you want. After entering a specific URL, press the OK key.

Settings (Menu 8.1.4)

Profiles

A profile is the network information used to connect to the Internet.

Note

- ▶ In case the SIM card support SAT (i.e. SIM Application Toolkit) services, this menu will be the operator specific service name stored on the SIM card. In case the SIM card does not support SAT services, this menu will be Profiles.

Each profile has submenus as follows:

- ▶ **Activate:** Activates the selected profile.
- ▶ **Settings:** Use this to edit and change WAP settings for the selected profile.

- **Homepage:** This setting allows you to enter the address (URL) of a site you want to use as homepage. You do not need to type http:// at the front of each URL as the WAP Browser will automatically add it.

- **Bearer:** You can set the bearer data service.

1 Data

2 GPRS

- **Data settings:** Appears only if you select Data Settings as a Bearer / service.

Dial number: Enter the telephone number to dial to access your WAP gateway.

User ID: The users identity for your dial-up server (and NOT the WAP gateway).

Password: The password required by your dial-up server (and NOT the WAP gateway) to identify you.

Call type: Select the type of data call : Analogue of Digital (ISDN)

Linger time: You need to enter timeout period. After entering that, the WAP navigation service will be unavailable if any data is not input or

transferred.

Call speed: The speed of your data connection ; 9600 or 14400

- **GPRS settings:** The service settings are only available when GPRS is chosen as a bearer service.

APN: Input the APN of the GPRS.

User ID: The users identify for your APN server.

Password: The password required by your APN server.

- **Proxy settings**

Proxy: On/Off

IP address: Input the IP address of the Proxy server you access.

Port number: Input the Proxy Port

- **DNS settings**

Primary server: Input the IP address of the primary DNS server you access

Secondary server: Input the IP address of the secondary DNS server you access

- ▶ **Rename:** You can change the profile name.
- ▶ **Delete:** Deletes the selected profile from the list.
- ▶ **Add new:** You can add a new profile.

Cache

Set a value whether a connection attempt is made through cache or not.

Cookie

Check whether a cookie is used or not.

Clear cache

Removes all context saved in cache.

Clear cookie

Removes all context saved in cookie.

Security

A list of the available certification is shown.

- ▶ **Authority:** You can see the list of authority certificates that have been stored in your phone.
- ▶ **Personal:** You can see the list of personal certificates that have been stored in your phone.

SIM SERVICE (SIM DEPENDENT)

MENU 8.2



Your service provider can offer special applications through the SIM card, such as home banking, stock market, etc. If you are registered for one of these services, the service name will appear at the end of the Main Menu. With the SIM Services menu your phone is future-proof and will support additions to your service provider's service.

For more information contact your service provider.

GAMES & APPS

MENU 9.1

Games & Apps (Menu 9.1.1)

In this menu, you can manage the Java applications installed in your phone. You can play or delete downloaded applications, or set the connect option. The downloaded applications are organised in folders. Press the left soft key  [Select] to open the selected folder or launch the selected midlet. Using the left soft key  [Options], the following menus are available.

Note

▶ After downloading any Java game, press the “Ok” Key () to save it in the root folder.

- ▶ **Launch:** Start the selected application.
- ▶ **Information:** Shows the information of the application.
- ▶ **Permissions:** Some Java applications may require a data connection to be made. Select this to set the connecting options.

- **Always:** The connection is created immediately without a notification.
- **Prompt:** You will be asked before the application makes the connection.
- **Never:** No connection is allowed.

Note

▶ You cannot remove or rename the preinstalled folder or a game in the folder.

Java™, is a technology developed by Sun Microsystems. Similar to the way you would download the Java Applet using the standard MS Internet Explorer browser, Java MIDlets can be downloaded using the WAP enabled phone. Depending on the service provider, all Java based programs such as Java games can be downloaded and run on a phone. Once downloaded, the Java program can be viewed in the **Games & Apps** menu where you can select, execute, or delete. The Java program files saved in the phone are in .JAD or .JAR format.

Note

- ▶ The JAR file is a compressed format of the Java program and the JAD file is a description file that includes all detailed information. From the network, prior to download, you can view all detailed file descriptions from the JAD file.
- ▶ While being based on a standard language (J2ME), not all Java applications are compatible with all handsets on sale in so far as specific libraries may be used for a telephone model. The software may be blocked or switch itself on when Java applications not specifically developed for the phone is downloaded. We would like to point out that these problems are caused by incompatible applications and are not a product fault.

Caution!

- ▶ Only J2ME (Java 2 Micro Edition) based programs will run in a phone environment. The J2SE (Java 2 Standard Edition) based programs will only run in a PC environment.

Profiles (Menu 9.1.2)

This menu contains the same settings of the Internet menu. In fact, in order to download new applications, a WAP connection is needed.

IMAGES

MENU 9.2

The left soft key  [Options] will bring up the following options.

- ▶ **Set as wallpaper:** Currently selected Picture can be set as a Wallpaper.
- ▶ **Write multimedia message:** Downloaded Picture can be sent via MMS.
- ▶ **Send via Bluetooth :** The picture can be sent via Bluetooth.

SOUNDS

MENU 9.3

The left soft key  [Options] will bring up the following options.

- ▶ **Set as ringtone:** This sets the Ring Tone with currently selected Sound.
- ▶ **Write messages:** Melody Sound can be sent via SMS and MMS.

- ▶ **Send via Bluetooth** : Melody Sound can be sent via Bluetooth.

FILE STORAGE

MENU 9.4

This folder is similar to a file storage. It contains all the file transferred through UMS functionality or Bluetooth, as images, sounds and generic files not supported by the phone.

Pressing the [Option] softkey, you can view or play the file (if supported), delete it or send it via Bluetooth.

USB connectivity

S5200 can be connected to a PC through a USB cable in order to transfer files, contents and to use the built-in modem. You can find all the details related to this functionality in the following section.

USB Media Storage (UMS)

The UMS functionality (USB Media Storage) allows to handle multimedia files stored in the phone's internal memory (64MB), treating it as a common USB memory key. This function doesn't require the installation of additional software.

You can preview JPG(Max 460K), GIF(Max 100K) and can play sound can be attached in MMS.

Note

- ▶ While using the UMS functionality, you won't be able to receive any call or message.

1. From the phone's stand-by screen, connect the USB cable to the phone and the PC. The PC will identify the peripheral after some seconds.
2. The phone will display "USB" on the main LCD
3. On the PC, the phone will be identified as "Removable disk" in My Computer folder. Also, a system disk letter will be assigned, such as "E:\". After that, you can upload or download files from the phone treating it just as a common Windows folder.
4. Double-click on "Removable disk" and open the folder "My Media". Four new folders will appear:
 - **Music:** In this folder you can copy music files. The supported formats are: MP3, AAC, AAC+, AAC++ ,WMA, MP4 (audio) and WAV. The files

DOWNLOADS

in this folder can be played using the MP3 player of the phone.

- **Photos:** This folder is reserved for the pictures taken with the phone's digital camera. You can transfer the pictures from the phone to the PC using the commands copy and paste of the PC.

Note

- ▶ Even though you can upload new pictures from the PC, the phone won't list them in the My photo menu. Therefore, we recommend not to upload anything to this folder. If you want to upload new wallpapers to the phone, please use the dedicated program available in the CD-Rom.

- **Storage:** This folder is similar to a file storage. You can upload any kind of file here, images, audio or even files not specifically supported by the phone (i.e. word and excel files) just to carry them with you and download them later to another PC. On the phone, the files stored in this folder are listed in the (Menu – Downloads – File Storage).

- **Videos:** In this folder you can download on PC the videos taken with the phones' digital camera and upload new videos on the phone. This folder supports the 3GP file format. On the phone, you can view the files in this folder in the (Menu – Multimedia – My video).

Note

- ▶ You can upload files of any size, until the memory is full.
- ▶ You can create up to 10 nested folders in the 4 default folders.
- ▶ Do not change the default folder name, or it does not work properly.

5. Once the file transfer is finished, disconnect the USB peripheral from Windows and disconnect the cable from the phone.

Warning!

- ▶ Never disconnect the phone while there's a file transfer in progress. Doing so may damage the memory. Always disconnect the peripheral through Windows options before disconnecting the cable.

PC programs and Internet

You can connect the phone to your PC to manage your phonebook contacts, upload new contents such as wallpapers and ringtones or use the built in modem.

1. Install the programs included in the CD-Rom.
2. On the phone, open the menu Tools – Modem and confirm the activation.

3. Connect the phone to the PC using the USB cable and start the desired program.

Note

- ▶ To connect USB, several minutes after power on phone and in the idle window.

4. After using the modem, it is recommended to deactivate it from the menu Tools - Modem.

ACCESSORIES

There are various accessories for your mobile phone. You can select these options according to your personal communication requirements.

Standard Battery



Headset

Allows hands-free operation. Includes earpiece and microphone.



Travel Adapter

This charger allows you to charge the battery while away from home or your office.



Data cable/CD

You can connect your phone to PC to exchange the data between them.



Note

- ▶ Always use genuine LG accessories.
- ▶ Failure to do this may invalidate your warranty.
- ▶ Accessories may be different in different regions; please check with our regional service company or agent for further enquires.

TECHNICAL DATA

General

Product name : S5200

System : GSM 900 / DCS 1800 / PCS 1900

Ambient Temperatures

Max : +55°C (discharging)

+45°C (charging)

Min : -10°C

Declaration of Conformity



LG Electronics

Suppliers Details

Name

LG Electronics Inc

Address

LG Twin Tower
20,Yeoido-dong, Yeongdeungpo-guSeoul, Korea 150-721

Product Details

Product Name

GSM 900 / DCS 1800 / PCS 1900 Tri Band Terminal Equipment

Model Name

S5200

Trade Name

LG

CE 0168

Applicable Standards Details

R&TTE Directive 1999/5/EC

EN 301 489-01 / EN 301 489-07 ; 2002 / EN 301 489-17 V1.2.1

EN 300 328 V1.4.1

EN 60950 .2001

EN 50360/EN 50361 : 2001

3GPP TS 51.010-1,

EN 301 511 V9.0.2

Supplementary Information

The conformity to above standards is verified by BABT.

Declaration

I hereby declare under our sole responsibility that the product mentioned above to which this declaration relates complies with the above mentioned standards and Directives

Name

Jin Seog, Kim / Director

Issued Date

8.Sep. 2005

LG Electronics Inc, Amsterdam Office
Veluwezoom 15, 1327 AE Almere, The Netherlands
Tel. : +31 - 36- 547 - 8940, e-mail : seokim @ lg.com

Signature of representative

