C1150_Tur_Cover 2005.10.20 12:7 PM Page 1

C 1 1 5 0 | KULLANICI KILAVUZU

LG Electronics Inc.
http://www.lge.com
P/N : MMBB0181209(1.0) G

C 1 1 5 0 | KULLANICI KILAVUZU

LG Electronics Inc.

TÜRKÇE
ENGLISH

C 1 1 5 0 | KULLANICI KILAVUZU

CE 0168

Cep telefonunuzu kullanmaya başlamadan önce lütfen bu kılavuzu dikkatle okuyun.

C1150 KULLANICI KILAVUZU

Cep telefonunuzu kullanmaya başlamadan
önce lütfen bu kılavuzu dikkatle okuyun.

İçindekiler

Giriş 5

Güvenli ve etkili kullanma kuralları 6

C1150'ün özellikleri 11

Telefonun parçaları 11

Açık görünüm 11

Arkadan görünüm 12

Tuşların özellikleri 13

Ekran bilgileri 15

Ekrandaki simgeler 15

Başlarken 16

SIM kart ve pilin takılması 16

SIM Kartın takılması 16

SIM Kartın çıkartılması 16

Bataryanın takılması 17

Bataryanın şarj edilmesi 17

Şarj cihazının çıkarılması 18

Genel işlevler 19

Arama yapma 19

Titreşim modu (Hızlı) 20

Sinyal gücü 20

Metin girme 20

Gelen arama manüsü 24

Birden fazla kişiyle veya konferans görüşme 26

Erişim kodları 28

İşlevleri ve seçenekleri belirleme 29

Menü ağacı 30

Mesajlar 32

SMS yaz 32

MMS yaz 33

Gelen kutusu 34

Giden kutusu 36

Taslaklar 37

Sesli mesaj dinle 37

Bilgi mesajı 38
Kalıplar 38
Ayarlar 40

Çağrı kaydı 44

Cevapsız aramalar 44
Gelen aramalar 44
Yapılan 44
Son aramaları sil 45
Arama fiyatları 45
GPRS info 46

Profiller 47

Profilin değiştirilmesi 47
Profilleri özelleştirme - Kişiselleştir 47
Profilleri kişiselleştirme - Yeni ad ver 48

Ayarlar 49

Tarih & Saat 49
Telefon ayarı 49
Çağrı ayarı 50
Güvenlik 52
Şebeke ayarı 55
GPRS ayarı 55
Ayarları sıfırla 56

Ajanda 57

Çalar saat 57
Program 57
Tel defteri 58

Aksesuarlar 63

Favoriler 63
Oyunlar 63
Hesap mak. 63
Klasörüm 64
Birim dönüş. 64
Ülke saat. 65
Ses kaydedici 65
Hafıza durumu 65

İçindekiler

Internet 66

Giriş sayfası 66
Sık kullanılanlar 66
Profiller 66
URL'ye git 68
Hafıza 68
Çerez ayarları 68
Güvenlik sertifikası 68
Profilleri sıfırla 68
Tarayıcı sürümü 69

Gezinti menüsü 70

Java 71

Java 71
İndir 71
Profiller 71

Aksesuarlar 72

Teknik veriler 73

En son dijital mobil iletişim teknolojisiyle çalışmak üzere tasarlanmış gelişmiş ve kompakt C1150 mobil telefonu satın aldığınız için tebrik ederiz.

Kullanıcı kılavuzunda, bu telefonun kullanılması ve çalıştırılmasıyla ilgili önemli bilgiler bulunmaktadır. En iyi performansı elde etmek ve telefona gelebilecek hasarları ya da telefonun yanlış kullanılmasını önlemek için burada verilen tüm bilgileri dikkatlice okuyun. Bu kullanıcı kılavuzunda açıkça onaylanmayan değişiklikler, cihazın garantisini geçersiz kılabilir.

Güvenli ve etkili kullanma kuralları

Lütfen bu basit kuralları okuyun. Kuralların çiğnenmesi tehlikeli ve yasa dışı olabilir. Bu kılavuzda daha ayrıntılı bilgiler verilmektedir.

Radyo frekansı enerjisine maruz kalma

Radya dalgasına maruz kalma ve Özel Emilim Hızı (SAR – Specific Absorption Rate) bilgileri

C1150 modeli mobil telefon, radyo dalgalarına maruz kalmayla ilgili güvenlik gereksinimlerine uyumlu olacak şekilde tasarlanmıştır. Bu gereksinim, yaşa ve sağlık durumuna bağlı olmaksızın tüm kişilerin güvenliğini garanti altına almak için tasarlanmış güvenlik sınırlarını içeren bilimsel kuralları temel almaktadır.

- Radyo dalgalarına maruz kalma kurallarında, Özel Emilim Hızı ya da SAR olarak bilinen bir ölçüm birimi kullanılmaktadır. SAR testleri, telefonun kullanılan tüm frekans bantlarında onaylı en yüksek güç seviyesinde iletim yaptığı standart bir yöntem kullanılarak gerçekleştirilmektedir.
- Çeşitli LG telefonu modellerinin SAR seviyeleri arasında farklılıklar olmasına karşın, tüm modeller radyo dalgalarına maruz kalmayla ilgili kuralların gereklerini yerine getirecek şekilde tasarlanmıştır.
- Uluslararası İyonize Olmayan Radyasyon Koruması Komisyonu (ICNIRP), önerilen SAR sınırını on (10) gram doku üzerinde 2W/kg olarak belirlemiştir.
- Kulakta kullanım için DASY3 ile test edilen bu telefon modelinin en yüksek SAR değeri, 0.676 W/kg'dir (10g).
- Elektrik ve Elektronik Mühendisleri Enstitüsü (IEEE) tarafından belirlenen SAR sınırını benimsemiş ülkeler/bölgelerde (örn. ABD, Kanada, Avustralya ve Tayvan) yaşayan kişiler için SAR verisi bilgisi, bir (1) gram doku üzerinde ortalama 1.6 W/kg olacak şekilde belirlenmiştir.

Ürüne özen ve bakım

Uyarı! *Yalnızca bu telefon modelinde kullanılması onaylanmış pilleri, şarj aletlerini ve aksesuarları kullanın. Diğer türlerde ürünlerin kullanılması, telefonun onaylarını ya da garantisini geçersiz kılabilir ve tehlikeli olabilir.*

- Bu cihazı sökmeyin. Onarım gerektiğinde yetkili bir servis teknisyenine götürün.
- TV, radyo ya da kişisel bilgisayar gibi elektrikli aletlerden uzak tutun.
- Bu ürün, radyatör ve fırın gibi ısı kaynaklarından uzak tutulmalıdır.
- Düşürmeyin.
- Bu ürünü mekanik titreşim ya da darbelere maruz bırakmayın.
- Bu telefonun kaplaması, ambalaj malzemeleri ya da vinil sarma malzemeleriyle sarıldığında bozulabilir.
- Cihazın dış yüzeyini temizlemek için kuru bir bez kullanın. (Benzin, tiner ya da alkol gibi solventler kullanmayın.)
- Bu ürünü aşırı duman ya da toza maruz bırakmayın.
- Telefonu kredi kartları ya da seyahat biletlerinin yanına koymayın; manyetik şeritlerin üzerinde bulunan verileri etkileyebilmektedir.
- Ekrana keskin bir nesneyle vurmayın; aksi takdirde telefona hasar verebilir.
- Telefonun sıvıya ya da neme maruz kalmasını önleyin.
- Kulaklık gibi aksesuarları dikkatli kullanın. Gereksiz yere antene dokunmayın.

Sigorta değişimi

Yanmış bir sigortayı, her zaman aynı tipteki ve boyuttaki bir diğeriyle değiştirin. Daha yüksek oranı olan bir sigortayı asla kullanmayın.

Etkili telefon kullanımı

En az güç tüketerek en iyi performansı elde etmek için lütfen:

- Telefonu, diğer telefonlarla konuşurken yaptığınız gibi tutun.
  Doğrudan mikrofona konuşurken anteni yukarı doğrultun ve omzunuzun üzerinde kalmasını sağlayın. Anten açılabilir/geri çekilebilir türdeyse, görüşme sırasında açılmalıdır.
- Mobil telefonunuzun kızılötesi özelliği varsa, kızılötesi ışını asla insanların gözüne doğrultmayın.

Elektronik cihazlar

Tüm mobil telefonlar, performansını etkileyen girişimlere neden olabilir.

- Mobil telefonu, izin almadan tıbbi cihazların yanında kullanmayın.
  Telefonu, kalp pillerine yakın yerlere, örneğin göğsünüzün üzerindeki ceplere yerleştirmeyin.
- Mobil telefonlar bazı işitme cihazlarında girişime neden olabilir.
- Küçük çaplı girişimler TV'leri, radyoları, PC'leri vs. etkileyebilir.

Yol güvenliği

Araç kullandığınız yerlerde sürüş sırasında mobil telefon kullanımıyla ilgili yasaları ve yönetmelikleri kontrol edin.

- Sürüş sırasında telefonu elde tutarak konuşmayın.
- Sürüş sırasında dikkatinizi tamamen yola verin.
- Mümkünse telefonla uzaktan konuşma (handsfree) kitlerini kullanın.
- Sürüş koşulları gerektiriyorsa arama yapmadan ya da gelen aramayı yanıtlamadan önce kenara çekin ve park edin.
- RF enerjisi, araba teybi, güvenlik cihazları gibi aracınızın bazı elektronik sistemlerini etkileyebilir.

- Aracınızda hava yastığı varsa, sabit ya da taşınabilir kablosuz cihazları hava yastığının açılmasını engelleyecek şekilde yerleştirmeyin. Hava yastığının çalışmasını etkileyeceğinden ciddi yaralanmalara neden olabilir.

Patlatma işlemlerinin yapıldığı alanlar

Patlatma işlemlerinin yapıldığı yerlerde telefonu kullanmayın.
Yasaklara, düzenlemelere ve kurallara uyun.

Patlama riski olan ortamlar

- Telefonu yakıt istasyonlarında kullanmayın. Yakıt ya da kimyasal maddelerin yakınında kullanmayın.
- İçinde mobil telefonunuz varken patlayıcı gaz, sıvı ya da diğer patlayıcıları aracınızın içinde taşımayın ya da saklamayın.

Uçakta

Kablosuz cihazlar uçakta girişime neden olabilmektedir.

- Uçaklara binmeden önce mobil telefonunuzu kapatın.
- Uçak yerdeyken, mürettebattan izin almadan kullanmayın.

Çocuklar

Telefonu, çocukların ulaşamayacağı güvenli bir yerde saklayın. Üründen söküldüğünde çocuklarda nefes borusunun tıkanmasına neden olabilecek küçük parçalar bulunmaktadır.

Acil aramalar

Acil aramaları, her hücresel şebekede yapamayabilirsiniz. Bu nedenle, acil arama yapmak için asla yalnızca telefona güvenmemelisiniz. Bölgenizdeki servis sağlayıcıyla görüşerek bilgi alın.

Pil bilgisi ve bakımı

- Yeniden şarj etmeden önce pilin tam bitmesi gerekli değildir. Diğer pil sistemlerinin aksine, pilin performansını etkileyebilecek hafıza etkisi olmayan piller kullanılmaktadır.
- Yalnızca LG pilleri ve şarj aletleri kullanın. LG şarj aletleri, pilinizin en uzun ömürlü olmasını sağlayacak şekilde tasarlanmıştır.
- Pili sökmeyin ya da kısa devre yaptırmayın.
- Pilin metal temas yüzeylerini temiz tutun.
- Pil artık yeterli performans sağlayamadığında değiştirin. Pil, değişme zamanı gelene kadar yüzlerce kez şarj edilebilir.
- En uzun ömre sahip olması uzun süre kullanılmadığında pili şarj edin.
- Pil şarj aletini doğrudan güneş ışığına maruz bırakmayın ya da banyo gibi yüksek nem oranına sahip yerlerde kullanmayın.
- Pili soğuk ya da sıcak yerlerde bırakmayın. Bu durum pilin performansını etkileyebilir.

Telefonun parçaları

Açık görünüm

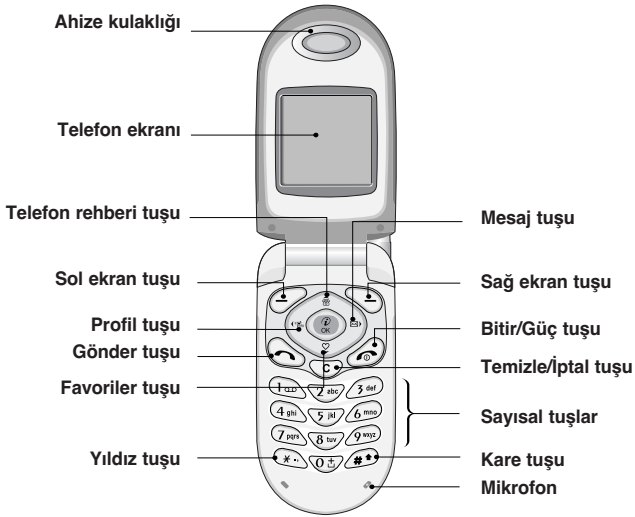

Arkadan görünüm

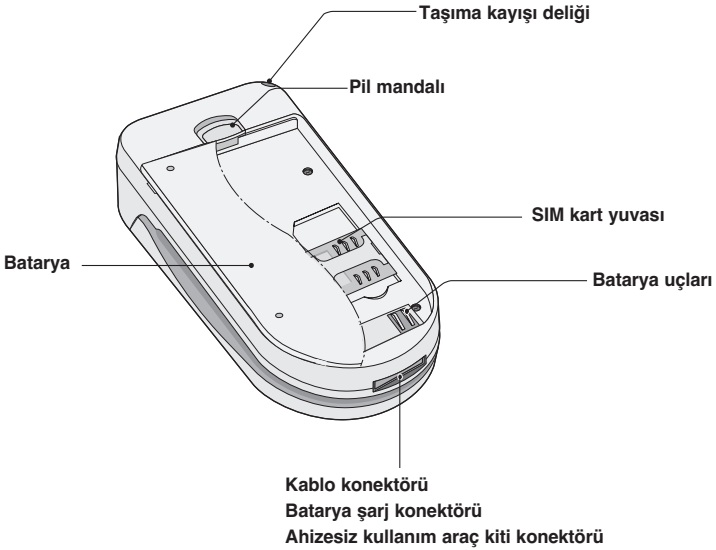

Tuşların özellikleri

Aşağıda telefondaki tuşların özellikleri açıklanmaktadır.

Tuş	Açıklama
	Sol / Sağ ekran tuşu Bu tuşlar, telefon ekranında hemen üzerlerinde bulunan metnin belirttiği işlevi yerine getirirler.
	Gezinme tuşları Menülerde gezinme ve imleci hareket ettirmek için kullanılır. Bu tuşları, aşağıdaki işlevlere hızlı erişim için de kullanabilirsiniz. • Yukarı gezinme tuşu ( ): Telefon rehberini aramak için kullanılan bir kısayol tuşu. • Aşağı gezinme tuşu ( ): Favori menüsüne bir kısayol tuşu. • Sol gezinme tuşu ( ): Profil menüsüne kısayol tuşu. • Sağ gezinme tuşu ( ): Mesaj gelen kutusunu açan kısayol tuşu.

Tuş	Açıklama
	Gönder tuşu Bir telefon numarası çevirebilir ve gelen aramayı yanıtlayabilirsiniz. Bir numara girmeden bu tuşa basarsanız, telefonunuz en son aranan, gelen ve cevapsız aramaları görüntüler.
	Sayısal tuşlar Bu tuşlar çoğunlukla bekleme modundayken numara çevirmek ve düzenleme modundayken numara veya karakter girmek için kullanılır. • tuşunu sesli mesaj kutunuzu aramak için kullanabilirsiniz. • tuşunu uluslararası arama yapmak kullanabilirsiniz. • ile arasındaki tuşları Hızlı arama numaralarını aramak için kullanabilirsiniz.

Tuş	Açıklama
	BİTİR/GÜÇ tuşu Aramayı bitirmek veya reddetmek için kullanılır. Bu tuş, birkaç saniye basılı tutulduğunda, Güç Tuşu olarak da kullanılır.
C	**Temizle tuşu** Her bastığınızda bir karakter siler. Tüm girişleri silmek için tuşa basılı tutun. Aynı zamanda bir önceki ekrana geçmek için de bu tuşu kullanabilirsiniz. Buna ek olarak, bekleme modunda bu tuşu kısa süre basılı tuttuğunuzda sesli not listesini görüntüleyebilirsiniz.

Yan tuş

Tuş	Açıklama
	Aşağı/Yukarı yan tuşu Kapak açıkken, bu tuşu kullanarak bekleme modunda tuş takımının sesini, arama sırasında sesi kontrol edebilirsiniz.

Ekran bilgileri

Aşağıdaki tabloda, telefonun ekranında görüntülenen çeşitli ekran göstergeleri ve simgeleri gösterilmektedir.

Ekrandaki simgeler

Simge/Gösterge	Açıklama
	Şebeke sinyalinin gücünü gösterir.
	Arama işlemi devam ediyor.
	GPRS servisini kullanabilirsiniz.
	Bir dolaşım servisini kullanmakta olduğunuzu gösterir.
	Hat 1/2 giden aramalar için kullanımda – İki Hat Servisine aboneyseniz.
	Çalar saat kuruldu ve açık.
	Bataryanın durumunu gösterir.
	Bir metin mesajı aldınız.
	Bir sesli mesajı aldınız.
	Bir push mesajı aldınız.

Simge/Gösterge	Açıklama
	Programınıza bakabilirsiniz.
	Tüm sesli uyarılar kapatıldı.
	Yüksek profili etkinleştirildi."
	Gürültü profili etkinleştirildi.
	Sessiz profili etkinleştirildi.
	Kulaklık profili etkinleştirildi.
	Araç profili etkinleştirildi.
	Arama yönlendirebilirsiniz.

Başlarken

SIM kart ve pilin takılması

1. SIM kartın takılması

Telefonun arka tarafındaki SIM kart yuvasını bulun. SIM kartı takmak için aşağıdaki yönergeleri izleyin.

1. Takılıysa bataryayı çıkarın.

2. SIM kartı altın renkli konektörleri aşağı bakacak ve kesik köşesi sağa gelecek şekilde gümüş renkli tutamaçların altındaki yuvaya kaydırın.

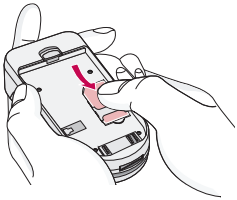

2. SIM kartın çıkartılması

SIM kartı çıkartmak için aşağıdaki yönergeleri izleyin.

1. Takılıysa bataryayı çıkarın.

2. SIM kartı yuvadan çıkarın.

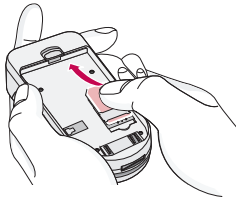

Dikkat

- *Telefon açıkken bataryanın çıkarılması telefonun bozulmasına neden olabilir.*
- *SIM kartın metal temas noktaları tırnaklardan dolayı kolayca hasar görebilir. SIM kartı elinizde taşırken veya takarken dikkatli olun. SIM kart ile verilen yönergelere uyun.*

3. Bataryanın takılması

1. Bataryanın alt tarafında bulunan kulplarını koruyucu halkalara yerleştirin.

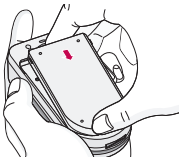

2. Ardından bataryayı yuvaya yerleşecek şekilde ittirin.

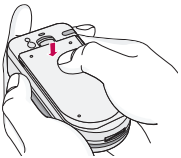

4. Bataryanın şarj edilmesi

Seyahat adaptörünü telefona takabilmeniz için bataryayı takmış olmanız gereklidir.

1. Batarya adaptörünün fişini, şemada da gösterildiği gibi ok size bakacak şekilde, tam olarak yerine oturana dek telefonun alt tarafındaki yuvanın içerisine itin.

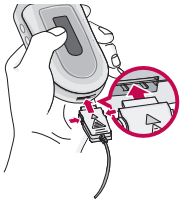

2. Seyahat adaptörünün diğer ucunu elektrik prizine takın. Yalnızca kutuyla birlikte verilen şarj cihazını kullanın.

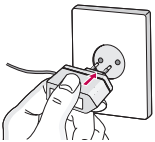

Uyarı

- *Konektörü yuvaya oturtmak için zorlamayın; bu, telefona ve/veya seyahat adaptörüne zarar verebilir.*

5. Şarj cihazının çıkarılması

Şemada da gösterildiği gibi yan tarafında bulunan düğmelere basarak seyahat adaptörünü telefondan çıkarın.

Dikkat

- *Telefonu kullanmadan önce bataryanın tamamen şarj edildiğinden emin olun.*
- *Şarj sırasında bataryanızı veya SIM kartınızı çıkartmayın.*
- *Şarj tamamlandığında pil simgesinin hareketli çubukları durur.*

Dikkat

- *Pil düzgün biçimde şarj edilmediyse, lütfen açma-kapama tuşunu kullanarak telefonu kapatın, açın ve ardından pili yeniden şarj edin. Veya pili çıkartıp tekrar taktıktan sonra şarj etmeyi deneyin.*

Arama yapma

Arama yapma ve yanıtlama

1. Alan kodu da dahil olmak üzere telefon numarasını tuşlayın. Numarayı silmek isterseniz, tuşuna basın.
2. Numarayı aramak için tuşuna basın.
3. Aramayı sonlandırmak için tuşuna basın.

Uluslararası aramalar

1. Uluslararası telefon kodları için tuşunu basılı tutun. “+” karakteri uluslararası erişim koduyla değiştirilebilir.
2. Sırasıyla ülke kodu, alan kodu ve telefon numarasını girin.
3. tuşuna basın.

Telefon defterini kullanarak arama yapma

1. Bekleme modunda [İsim] tuşuna basın.
2. Menü görüntülendiğinde, tuşuna basarak Ara seçeneğini işaretleyin.
3. İsmi veya numaraya göre yapılan arama sonucunda aradığınız öğeyi bulursanız tuşuna basarak arayın.

Ses seviyesinin ayarlanması

Görüşme sırasında ahize hoparlörünün ses seviyesini ayarlamak için yan tuşları ( ). kullanın. Sesi açmak için yukarı yan tuşa, azaltmak için aşağı yan tuşa basın.

Dikkat

- *Bekleme modunda, yan tuşları tuş sesi seviyesini ayarlamak için kullanabilirsiniz.*

Aramaların yanıtlanması

Bir arama geldiğinde, telefonunuz çalar ve ekranda yanıp sönen bir telefon simgesi görüntülenir. Arayan kişinin numarası algılanıyorsa, bu numara (ya da telefon rehberinde kayıtlıysa buna bağlı isim) gösterilir.

1. Gelen aramayı yanıtlamak için telefonun kapağını açın. (Yanıtlama modunda Kapak açma ayarlandıysa. 51. sayfaya bakın)

Dikkat

- *Yanıtlama modunda (51. sayfaya bakın) Herhangi bir tuşla yanıtlama seçildiyse, ya da sağ seçim tuşu dışında herhangi bir tuşa basarak aramayı yanıtlayabilirsiniz.*

- Gelen bir aramayı reddetmek için telefonu açmadan sol taraftaki yan tuşlardan birine basın ve basılı tutun.
- Rehberi ya da diğer menü işlevlerini kullanırken bir aramayı yanıtlayabilirsiniz.

2. Aramayı sonlandırmak için kapağı kapatın ya da tuşuna basın.

Titreşim modu (Hızlı)

Telefonun kapağı açık iken tuşuna basılı tutularak titreşim modunu etkinleştirebilirsiniz.

Sinyal gücü

Telefonun LCD ekranındaki sinyal göstergesi ( ) ile bulunduğunuz ortamdaki sinyalin gücünü görebilirsiniz. Sinyal gücü, özellikle binaların içlerinde değişebilir. Bir pencereye doğru ilerleyerek sinyal gücü alımının daha iyi hale gelmesini sağlayabilirsiniz.

Metin girme

Telefonun tuş takımını kullanarak alfa-sayısal karakterler girebilirsiniz. Örneğin isimlerin telefon rehberinde saklanması, mesaj yazma, kişisel karşılama oluşturma.

Telefonda, aşağıdaki metin giriş yöntemleri kullanılabilir.

T9 modu

Bu mod, her harf için ilgili tuşa bir kez dokunarak sözcükleri girmenize olanak sağlar. Tuş takımındaki her tuşa birden fazla harf atanmıştır. T9 modu, bastığınız tuşları otomatik olarak bir dahili sözlükle kıyaslayarak doğru sözcüğü arar. Dolayısıyla geleneksel ABC moduna göre çok daha az sayıda tuşa basarak sözcükleri girebilirsiniz. Bu işleve bazen akıllı metin girişi de denmektedir.

ABC modu

Bu modda, harfleri, ilgili tuşa harf gösterilene kadar bir, iki, üç ya da dört kez basarak girebilirsiniz.

123 modu (Sayı modu)

Her numara için ilgili tuşa bir kez basmanız yeterlidir. Metin girişi alanında 123 moduna geçmek için, 123 modu gösterilene kadar # tuşuna basın.

Metin girişi modunu değiştirme

1. Karakterlerin girilmesine olanak sağlayan bir alanda olduğunuzda, LCD ekranın sağ üst köşesinde metin girişi modu göstergesini göreceksiniz.
2. # tuşuna basarak metin girişi modunu değiştirebilirsiniz. Kullanılan metin girişi modunu, LCD ekranın sağ üst köşesinde görebilirsiniz.

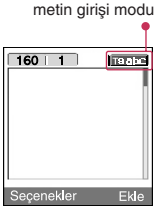

▶ T9 modunun kullanılması

T9 akıllı metin girişi modu, tuşlara mümkün olduğunca az sayıda basarak sözcükleri kolay biçimde girmenizi sağlar. Her tuşa bastığınızda, telefon, dahili sözlüğüyle kıyaslayarak girmeye çalıştığınızı düşündüğü karakterleri göstermeye başlar. Sözlüğe yeni sözcükler ekleyebilirsiniz. Yeni sözcükler eklendikçe, sözcük, sözlükteki en benzer kaydı gösterecek şekilde değişir.

1. T9 akıllı metin girişi modundayken 2 - 9. arası tuşlara basarak bir sözcük girmeye başlayabilirsiniz. Her harf için ilgili tuşa bir kez basın.
   - ▶ Siz harf girdikçe gösterilen sözcük değişecektir. İstediğiniz sözcüğü tam olarak yazana kadar ekranda gösterilen sözcüğü dikkate almayın.
   - ▶ Tümünü yazdıktan sonra gösterilen istediğiniz sözcük değilse, aşağı gezinme tuşuna basarak diğer sözcük seçeneklerini görebilirsiniz.

Örnek: Good yazmak için 4 6 6 3 tuşlarına basın.
Home yazmak için 4 6 6 3 [Aşağı gezinme tuşu] tuşlarına basın.

- İstediğiniz sözcük, sözcük seçenekleri listesinde yoksa, ABC modunu kullanarak ekleyebilirsiniz.
- T9 modunun dilini değiştirebilirsiniz. Sol seçim tuğ¨una [Seçenek] basın ve **T9 dilleri** öğesini seçin. istediğiniz T9 modu dilini seçin. **T9 kapalı** seçerek de T9 modunu kapatabilirsiniz. Telefonda T9 modu varsayılan olarak açık durumdadır.

2. Ekranda gösterilen harfleri silmeden ya da düzenlemeye çalışmadan önce tüm sözcüğü girin.

3. Sözcükleri 0 tuşuna basıp boşluk bırakarak tamamlayın. Harfleri silmek için C. tuşuna basın. Tüm sözcüğü silmek için C tuşuna basın ve basılı tutun.

Dikkat

- *Girişinizi kaydetmeden metin girişi modundan çıkmak için tuşuna basın. Telefon yeniden bekleme moduna döner.*

▶ ABC modunun kullanılması

Metin girmek için 2 - 9 arası tuşları kullanın.

1. Girmek istediğiniz harfin bulunduğu tuşa basın:

- İlk harf için bir kez
- İkinci harf için iki kez
- Bu şekilde devam edin

2. Boşluk girmek için 0 tuşuna bir kez basın. Harfleri silmek için C tuşuna basın. Tüm ekranı silmek için C tuşuna basın ve basılı tutun.

Dikkat

- *Alfa-sayısal tuşları kullanarak girilebilecek karakterlerle ilgili daha fazla bilgiyi aşağıdaki tabloda bulabilirsiniz.*

Tuşların	Gösterilme sırasıyla karakterler	
	Büyük harf	Küçük harf
1	. , / ? ! - : ' " 1	. , / ? ! - : ' " 1
2 abc	A B C 2 Ä À Á Â Ã Å Æ Ç	a b c 2 ä à á â ã å æ ç
3 def	D E F 3 Ë È É Ê	d e f 3 ë è é ê
4 ghi	G H I 4 Ï Ì Í Î Ğ	g h i 4 ï ì í î ğ
5 jkl	J K L 5	j k l 5
6 mno	M N O 6 Ñ Ö Ø Ò Ó Ô Õ Œ	m n o 6 ñ ö ø ò ó ô õ œ
7 pqrs	P Q R S 7 ß Ş	p q r s 7 ß ş
8 tuv	T U V 8 Ü Ù Ú Û	t u v 8 ü ù ú û
9 wxyz	W X Y Z 9	w x y z 9
0 +	Boşluk 0	Boşluk 0

▶ 123 (Numara) modunun Kullanılması

123 modu, bir metin mesajına sayı (örneğin telefon numarası) girmenizi sağlar.

İlgili metin girişi moduna kendiniz geri dönmeden önce istediğiniz sayılara karşılık gelen tuşlara basın.

Gelen arama manüsü

Arama sırasında telefon ekranında görüntülenen menü boş ekrandan erişilen varsayılan ana menüden farklıdır ve seçenekler burada açıklanmaktadır.

Arama sırasında

Aramayı beklemeye alma

Bir arama yapıldığında veya yanıtlandığında, aramayı beklemeye almak için [Gönder] tuşuna basın. Bir arama beklemeye alındığında, etkin hale getirmek için [Gönder] tuşuna basın.

İkinci bir arama yapma

İkinci bir arama yapmak için telefon defterinden bir numara alabilirsiniz.

Önce [İsim] tuşuna, ardından da **Ara** tuşuna basın. Aranan numarayı arama sırasında telefon defterine kaydetmek için önce [İsim] ardından da **Ekle** tuşuna basın.

İki arama arasında geçiş yapma

İki arama arasında geçiş yapmak için, önce [Seçenekler] ardından da **Değiştir** seçeneğini işaretleyin veya sadece [Gönder] tuşuna basın. Alınan iki aramadan birini yukarı/aşağı ok tuşuna basarak etkin hale getirebilirsiniz. İki aramadan birini bitirmek, bitirmek istediğiniz aramayı etkinleştirmek isterseniz, bitirmek istediğiniz arama etkinleştirildiğinde [Bitir] tuşuna basın.

Gelen aramayı yanıtlama

Telefon çaldığı sırada gelen aramayı yanıtlamak için yalnızca [Gönder] tuşuna basın.

Telefon siz görüşme yaparken gelen bir arama konusunda sizi uyarabilir. Telefon ahizesinde bir ses duyulur ve ekranda ikinci bir aramanın beklemekte olduğu görüntülenir. Bekleyen Arama olarak bilinen bu özellik yalnızca şebeke bu özelliği destekliyorsa kullanılabilir. Bu özelliğin nasıl etkin hale getirilip nasıl devre dışı bırakılacağı konusunda ayrıntılı bilgi için Bekleyen Arama menüsüne (Menü 4.3.4) bakın.

Bekleyen Arama özelliği etkinleştirilmişse, [Gönder] tuşuna basarak veya önce [Yanıtla] ardından da **Beklet & Yanıtla** seçeneklerini işaretleyerek, ilk aramayı beklemeye alıp, ikinci aramayı yanıtlayabilirsiniz.

Önce [Menü], ardından da **Bitir & Yanıtla** tuşuna basarak mevcut aramayı bitirebilir ve bekleyen aramayı yanıtlayabilirsiniz.

Gelen aramayı reddetme

Arama yapmıyorsanız [Bitir] tuşuna basarak veya kapak kapalıyken tuşuna uzu bir süre basarak reddedebilirsiniz.

Görüşme sırasında gelen bir aramayı [Menü] tuşuna basıp, **Konferans/Reddet** seçeneğini işaretleyerek veya [Bitir] tuşuna basarak reddedebilirsiniz.

Mikrofonu susturma

Arama sırasında [Seçenekler] tuşuna basıp, **Sessiz** seçeneğini işaretleyerek mikrofonu susturabilirsiniz. Telefonun sesi [Ses aç] tuşuna basılarak açılabilir.

Telefon susturulduğunda, arayan kişi sizi duyamaz ama siz onları duyabilirsiniz.

Arama sırasında DTMF tonlarını değiştirme

Örneğin; telefonunuzun otomatik santralden faydalanabilmesini sağlamak üzere arama sırasında DTMF tonlarını açmak için önce [Seçenekler] tuşuna basıp, ardından da **DTMF Açık** seçeneğini işaretleyin. DTMF tonları aynı yolla kapatılabilir.

Mesajlar ve SIM araç kiti ana menüsünü çağırma

Mesajlar ve SIM Araç kiti ana menü seçeneklerine, [Seçenekler] seçeneği işaretlenerek, gelen arama menüsünden ulaşılabilir. SIM Araç kiti menüsü yalnızca telefona takılı olan SIM kart SIM Araç kiti servisini desteklerse görüntülenir.

Birden fazla kişiyle veya konferans görüşme

Birden fazla kişiyle veya konferans görüşme servisi, şebeke hizmeti sağlayıcınız bu özelliği destekliyorsa, birden fazla kişiyle eş zamanlı olarak konuşabilmenizi sağlar.

Konferans görüşme sadece her ikisi de yanıtlanmış biri etkin, diğeri beklemede olan iki arama bulunması durumunda yapılabilir. Konferans görüşme kurulduktan sonra, görüşmeyi kuran kişi tarafından görüşmeye farklı aramalar eklenebilir, görüşme dışı bırakılabilir veya ayrı tutulabilir (birden fazla kişiyle yapılan görüşmeden çıkartılmış ama hala size bağlı).

Konferans görüşmeye katılabilecek maksimum kişi sayısı beştir. Görüşme başladıktan sonra, konferans görüşmenin kontrolü sizdedir ve konferans görüşmeye yalnızca siz başka aramalar ekleyebilirsiniz.

İkinci bir arama yapma

Görüşme halindeyken ikinci bir arama yapabilirsiniz. Bunu yapmak için numarayı girip [Gönder] tuşuna basın. İkinci aramayı aldığınız zaman ilk arama otomatik olarak beklemeye alınır. Önce [Seçenekler], ardından da **Geç** seçeneklerini işaretleyerek aramalar arasında geçiş yapabilirsiniz.

Konferans görüşme kurma

Konferans görüşmesi oluşturmak amacıyla, önce [Seçenekler], ardından da **Konferans / Tümünü birleştir** seçeneklerini işaretleyerek, beklemedeki aramayı etkin aramayla birleştirebilirsiniz.

Konferans görüşmeyi beklemeye alma

Konferans görüşmeyi beklemeye almak için önce [Seçenekler], ardından da **Konferans/Beklet** seçeneklerini işaretleyin.

Beklemeye alınan konferans görüşmesini etkinleştirme

Beklemeye alınan konferans görüşmeyi etkinleştirmek için önce [Seçenekler], ardından da **Konferans/Tümünü birleştir** seçeneklerini işaretleyin.

Konferans görüşmeye aramalar ekleme

Beklemeye alınan konferans görüşmesine etkin aramayı eklemek için önce [Seçenekler], ardından da **Konferans/Tümünü birleştir** seçeneklerini işaretleyin.

Konferans görüşmesindeki arayan kişileri görüntüleme

Telefon ekranında konferans görüşmesini oluşturan kişilerin numaraları arasında geçiş yapmak için ve tuşlarına basın.

Konferans görüşme üyelerinden birini beklemeye alma

Konferans görüşmeye dahil olan kişilerden seçili olanı (numarası ekranda görüntülenen) beklemeye almak için, önce [Seçenekler], ardından da **Konferans/Çıkar** seçeneklerini işaretleyin.

Konferans görüşme içerisinde özel görüşme

Konferans görüşmeye katılan kişilerden biriyle özel görüşme yapmak için, ekranda konuşmak istediğiniz kişinin numarasını görüntüleyin ve diğer arayanları beklemeye almak için önce [Seçenekler], ardından da **Konferans/Özel** seçeneklerini işaretleyin.

Konferans görüşmesini bitirme

Konferans görüşmeye katılan ve ekranda görüntülenen kişinin bağlantısı [Bitir] tuşuna basarak kesin. Konferans görüşmesini bitirmek için, önce [Seçenekler] tuşuna basıp, ardından da **Konferans/Bitir** seçeneğini işaretleyin.

[Seçenekler], ardından **Konferans/Tümünü sonlandır** seçilmesi, tüm etkin ve beklemedeki aramaları sonlandırır.

Erişim kodları

Bu bölümde anlatılan erişim kodlarını telefonunuzu yetkisiz kullanımdan korumak için kullanabilirsiniz. Erişim kodları (PUK ve PUK2 kodları hariç) (Menü 4.4.5) kullanılarak değiştirilebilir.

PIN kodu (4 - 8 basamaklı)

PIN (Kişisel Kimlik Numarası) kodu SIM kartınızı yetkisiz kullanıma karşı korur. PIN kodu genellikle SIM kart ile birlikte verilir. **PIN kodu etkinleştirildiğinde**, telefonunuz her açıldığında sizden PIN kodunu girmenizi isteyecektir. Bunun tam tersi olarak, **PIN kodu devre dışı bırakılırsa**, telefonunuz PIN kodu sormadan doğrudan şebekeye bağlanır.

PIN2 kodu (4 - 8 basamaklı)

Bazı SIM kartları ile birlikte verilen PIN2 kodu Arama ücretleri bilgisi, Sabit arama gibi bazı işlevlere erişmek için gereklidir. Bu işlevler yalnızca, SIM kartınız tarafından desteklenirse kullanılabilir.

PUK kodu (4 - 8 basamaklı)

PUK (PIN Debloke Etme Anahtarı) kodu bloke edilen PIN kodunu değiştirmek için gereklidir. PUK kodu SIM kart ile birlikte verilir.
Verilmemişse, kod için yerel servis sağlayıcınızla bağlantı kurun.
Kodu kaybetmeniz durumunda da servis sağlayıcınızla bağlantı kurun.

PUK2 kodu (4 - 8 basamaklı)

Bazı SIM kartlarıyla birlikte verilen PUK2 kodu bloke edilen PIN2 kodunu değiştirmek için gereklidir. Kodu kaybetmeniz durumunda da servis sağlayıcınızla bağlantı kurun.

Güvenlik kodu (4 - 8 basamaklı)

Güvenlik kodu telefonunuzu yetkisiz kullanıma karşı korur. Bu kod genellikle telefonla birlikte verilir. Bu kod tüm telefon girdilerini silmek ve “Ayarları sıfırla” menüsünü etkinleştirmek için gereklidir. numara “**0000**” dır.

İşlevleri ve seçenekleri belirleme

Telefonda, telefonun özelliklerini kişiselleştirmenizi sağlayacak çeşitli işlevler bulunmaktadır. Bu işlevler, menüler ve alt menüler şeklinde düzenlenmiştir ve bunlara ( ) ve ( ) ile işaretli seçim tuşlarıyla ulaşılabilir.

Her menü ve alt menü, belirli bir işlevin ayarını görmenizi ve değiştirmenizi sağlar. Seçim tuşlarının görevleri mevcut duruma göre değişir; ekranın en altında, her tuşun hemen üzerinde bulunan metinler, tuşların işlevini gösterir.

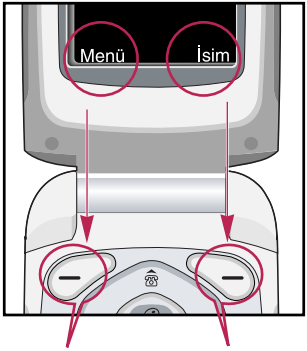

İlgili menüye ulaşmak için sol seçim tuşuna basın.

İlgili işlemi etkinleştirmek için sağ seçim tuşuna basın.

Menü ağacı

1. Mesajlar
1.1 SMS yaz
1.2 MMS yaz
1.3 Gelen kutusu
1.4 Giden kutusu
1.5 Taslaklar
1.6 Sesli mesaj dinle
1.7 Bilgi mesajı
1.8 Kalıplar
1.9 Ayarlar

2. Çağrı kaydı
2.1 Cevapsız aramalar
2.2 Gelen aramalar
2.3 Yapılan
2.4 Son aramaları sil
2.5 Arama fiyatları
2.6 GPRS info

3. Profiller
3.1 Titreşim
3.2 Sessiz
3.3 Genel
3.4 Yüksek
3.5 Kulaklık
3.6 Araba

4. Ayarlar
4.1 Tarih & Saat
4.2 Telefon ayarı
4.3 Çağrı ayarı
4.4 Güvenlik
4.5 Şebeke ayarı
4.6 GPRS ayarı
4.7 Ayarları sıfırla

5. Ajanda

5.1 Çalar saat

5.2 Program

5.3 Tel defteri

6. Aksesuarlar

6.1 Favoriler

6.2 Oyunlar

6.3 Hesap mak.

6.4 Klasörüm

6.5 Birim dönüş.

6.6 Ülke saat.

6.7 Ses kaydedici

6.8 Hafıza durumu

7. Internet

7.1 Giriş sayfası

7.2 Sık kullanılanlar

7.3 Profiller

7.4 URL'ye git

7.5 Hafıza

7.6 Çerez ayarları

7.7 Güvenlik sertifikası

7.8 Profilleri sıfırla

7.9 Tarayıcı sürümü

8. Java

8.1 Java

8.2 İndir

8.3 Profiller

9. SIM Servisi

Bu menü SIM ve şebeke servislerine bağlıdır.

Mesajlar

Bu menüde SMS (Kısa Mesaj Servisi), MMS (Multimedya Mesaj Servisi), sesli mesaj ile beraber şebekenin servis mesajlarıyla ilgili işlevler bulunmaktadır.

SMS yaz

Menü 1.1

Mesajın kaç sayfadan oluştuğunu denetleyerek, metin mesajı yazabilir ve düzenleyebilirsiniz.

1. [Seç] tuşuna basarak **Mesajlar** menüsüne girin.
2. Yeni mesaj yazmak isterseniz, **Kısa mesaj yaz** seçeneğini işaretleyin.
3. Metin girişini kolaylaştırmak için T9 özelliğini kullanın. Ayrıntılar için 20-23. sayfalara bakın (Metin girme).
4. Aşağıdakileri eklemek için [Ekle] tuşuna basın.
5. Metniniz için seçenek belirlemek veya yazımı bitirmek isterseniz, [Seçenekler] tuşuna basın.

Dikkat

- *EMS release 5'i destekleyen telefon renkli resim, ses, metin stilleri, vb. gönderebilir. Karşı taraf, telefonu bu gibi seçenekleri desteklemiyorsa, gönderdiğiniz resim, ses veya metin stillerini düzgün alamayabilir.*

Seçenekler

- **Gönder:** Metin mesajlarını gönderir.
  1. Alıcının numarasını girin.
  2. Daha fazla alıcı eklemek için tuşuna basın.
  3. Telefon defterindeki telefon numaralarını ekleyebilirsiniz.
  4. Numaraları girdikten sonra tuşuna basın.
- **Kaydet:** Mesajları taslaklarda saklar.
- **Yazı tipi:** Yazı tipi **Stili** ve **Boyutunu** seçebilirsiniz.
- **Renk:** Ön plan ve arka plan **Renk** seçebilirsiniz.
- **Hizalama:** Mesajın içeriğini **Sola, Ortaya** veya **Sağa** hizalayabilirsiniz.

- **T9 sözlüğüne ekle:** Kendi kelimenizi ekleyebilirsiniz. Bu menü yalnızca düzenleme modu **Akıllı** (**T9Abc/T9abc/T9ABC**) olarak belirlenmişse görüntülenir.
- **T9 dilleri:** T9 giriş modu için istediğiniz dili seçin. 'T9 kapalı' seçerek de T9 giriş modunu kapatabilirsiniz.
- **Çık:** Mesaj yazarken **Çık** tuşuna basarsanız, mesaj yazımını bitirebilir ve bir üst mesaj menüsüne dönebilirsiniz. Yazmış olduğunuz mesaj kaydedilmez.

Ekle

- **Sembol:** Özel karakterler ekleyebilirsiniz.
- **Resim: Varsayılan** grafikleri ya da **Resimlerim**'deki, metin mesajları için uygun grafikleri ekleyebilirsiniz.
- **Ses:** Metin mesajları için uygun sesleri ekleyebilirsiniz.
- **SMS şablonları:** Telefonunuza önceden yüklenmiş olan **Metin şablonu**'nı kullanabilirsiniz.
- **Tel defteri: Telefon defteri**'ndeki telefon numaraları ve e-posta adreslerini ekleyebilirsiniz.
- **İmza:** Mesaja irtibat bilgilerinizi ekleyebilirsiniz.

MMS yaz

Menü 1.2

Mesaj boyutunu denetleyerek, multimedya mesajları yazabilir ve düzenleyebilirsiniz.

1. [Seç] tuşuna basarak **Mesajlar** menüsüne girin.
2. Yeni mesaj yazmak isterseniz, **Multimedya mesajı yaz** seçeneğini işaretleyin.
3. Yeni bir mesaj yaratabilir veya telefonunuzda önceden hazırlanmış multimedya mesaj şablonlarından birini seçebilirsiniz.
4. **Ekle**'ye basarak **Sembol, Resim, Ses, SMS şablonları, Telefon rehberi** ya da **İmza** ekleyebilirsiniz.

Seçenekler

- **Gönder:** Multimedya mesajlarını birden fazla alıcıya gönderebilir, mesajınıza öncelik atayabilir ve daha sonra gönderilmek üzere ayarlayabilirsiniz.

- **Önizle:** Yazdığınız multimedya mesajlarını göndermeden önce görüntüleyebilirsiniz.
- **Kaydet:** Multimedya mesajlarını taslaklar veya şablon olarak kaydedebilirsiniz.
- **Slayt ekle:** Mevcut slayttan önce bir slayt ekleyebilirsiniz.
- **Slayta taşı:** Önceki veya sonraki slayta gidebilirsiniz.
- **Slayt sil:** Geçerli slaytı silebilirsiniz.
- **Slayt biçimini belirle**
  - **Zamanlayıcıyı ayarla:** Slayt, metin, resim ve sesler için zamanlayıcıyı ayarlayabilirsiniz.
  - **Metin ve resim değiştir:** Mesajdaki resim ve metnin konumunu değiştirebilirsiniz.
- **Ortamı kaldır:** Slayttaki resim veya sesleri kaldırabilirsiniz. Bu seçenek yalnızca ortam mevcutsa görüntülenir.
- **T9 sözlüğüne ekle:** Kendi kelimenizi ekleyebilirsiniz. Bu menü yalnızca düzenleme modu **Akıllı** (**T9Abc/T9abc/T9ABC**) olarak belirlenmişse görüntülenir.
- **T9 dilleri:** T9 giriş modu için istediğiniz dili seçin.
- **Çık:** Mesaj menüsüne geri dönebilirsiniz.

Dikkat

- *Örneğin 15K'lık bir resimli multimedya mesajı yazmak istediğinizde, yükleme süresi en az 15 saniye sürecektir. Bu durumda yükleme süresince diğer tuşlar aktif olmayacaktır. Ancak 15 saniye sonra multimedya mesajınızı yazabilirsiniz.*

Gelen kutusu

Menü 1.3

Mesaj aldığınız zaman telefon sizi uyaracaktır. Alınan mesajlar Gelen kutusuna kaydedilir.

Gelen kutusundaki mesajları simgelerine göre ayırt edebilirsiniz. Ayrıntılı bilgi için, bkz: simge yönergeleri.

▶ **Simge yönergeleri**

Simge	Açıklama
	Multimedya mesajı
	Kısa mesaj
	SIM mesajı
	Oku
	Bildirilen Multimedya mesajı

Telefon 'SIM mesajı için yer yok' uyarısı verirse, gelen ve giden kutusundaki SIM mesajlarını silmeniz gerekir. Telefonda 'Mesaj için yer yok' uyarısı görüntülenirse, mesajları, ortamı ve uygulamaları silerek mesajın saklanacağı boş alanı yaratabilirsiniz.

Dikkat

▶ **SIM mesajıa:** *SIM mesajı istisna olarak SIM kartında saklanan mesaja karşılık gelir.*

Bildirilen multimedya mesajı için, mesajın karşıdan yüklenmesini ve işlenmesini beklemeniz gerekir. Bildirim ayarları hakkında ayrıntılı bilgi için, bkz: (Menü 1.9.2).

Mesaj okumak için, mesajlardan birini seçip tuşuna basın.

▶ **Yanıtla:** Mesajı gönderen kişiye yanıt yazabilirsiniz.

▶ **İlet:** Seçili mesajı üçüncü bir kişiye aktarabilirsiniz.

▶ **Göndereni ara:** Mesajı gönderen kişiyi arayabilirsiniz.

▶ **Sil:** Mevcut mesajı silebilirsiniz.

▶ **Al:** Mesajların içerisindeki resim, ses ve metni ayıklayabilirsiniz. Bunlar Klasörüm veya Telefon defterine kaydedilir.

▶ **Bilgileri göster:** Alınan mesajlar, Gönderenin adresi, Konu (yalnızca multimedya mesajları için), Mesaj tarihi ve saati, Mesaj türü ve Mesaj boyutuyla ilgili bilgileri görüntüleyebilirsiniz.

▶ **Tekrar çal (yalnızca Multimedya mesajlarında kullanılabilir):** Multimedya mesajlarını yeniden oynatabilirsiniz.

▶ **Al (uyarı mesajı alınması durumunda):** Multimedya mesajı, Otomatik karşıdan yükleme devre dışı olarak ayarlandıysa, yalnızca Uyarı alabilirsiniz. Mesaj alabilmek için [Al] seçeneğini işaretlemeniz gereklidir.

Giden kutusu

Menü 1.4

Bu menüde gönderilmiş mesajların listesini ve içeriklerini görebilir, mesaj iletiminin başarılı olup olmadığını görebilirsiniz.

Simge	Açıklama
	Gönderilen MMS
	Gönderilmeyen MMS
	MMS iletimi onaylandı
	Kısa mesaj gönderildi
	SMS gönderilmedi
	SMS iletimi onaylandı

Her mesajda, sol seçim tuşuna [Seçenekler] basarak aşağıdaki seçenekleri kullanabilirsiniz.

İletimi tamamlanan mesajlarda, aşağıdaki seçenekler kullanılabilir.

- **Göster:** Seçilen mesajı görebilirsiniz.
- **İlet:** Seçilen mesajı diğer alıcılara iletebilirsiniz.
- **Sil:** Giden kutusundaki seçilen mesajı siler.
- **Bilgileri göster:** Seçilen mesajlar ilgili bilgileri görebilirsiniz: konu (yalnızca multimedya mesaj), gönderildiği tarih ve saat, mesaj türü ve boyutu, öncelik (yalnızca multimedya mesaj için) ve alıcılar.
- **Tümünü sil:** Giden klasöründeki tüm mesajları siler.

İletimin devam ettiği mesajlarda aşağıdaki seçenekler kullanılabilir.

- **Göster:** Seçilen mesajı görebilirsiniz.
- **Gönder:** Tekrar göndermek için bunu seçin.
- **İptal:** Mesajın iletimini iptal eder.
- **Sil:** Mesajın iletimini iptal eder ve mesajı siler.
- **Bilgi göster:** Seçilen mesajlar ilgili bilgileri görebilirsiniz: konu (yalnızca multimedya mesaj), gönderildiği tarih ve saat, mesaj türü ve boyutu, öncelik (yalnızca multimedya mesaj için) ve alıcılar.

- **Tümünü gönder:** İletimi devam eden tüm mesajları tekrar gönderir.
- **İptal:** Tüm mesaj iletimini iptal eder.
- **Tümünü sil:** Tüm mesaj iletimini iptal eder ve tümünü siler.

Taslaklar

Menü 1.5

Taslak olarak kaydedilen mesajları görebilirsiniz. Taslak mesajlar, kaydedildikleri tarihe ve saate göre listelenirler. Yukarı/aşağı gezinme tuşlarını kullanarak listede ilerleyin.

Simge	Açıklama
	Multimedya mesaj
	Metin mesajı

Her taslakta aşağıdaki seçenekler bulunur. [Seçenekler] tuşuna basın.

- **Göster:** Seçilen mesajı görebilirsiniz.
- **Düzelt:** Seçilen mesajı düzenleyebilirsiniz.
- **Gönder**: Seçilen mesajı göndermek için bunu seçin.
- **Sil:** Seçilen mesajları taslaklar klasöründen siler.
- **Bilgileri göster:** Seçilen mesajlar ilgili bilgileri görebilirsiniz: konu (yalnızca multimedya mesaj), kaydedildiği tarih ve saat, mesaj türü ve boyutu, öncelik (yalnızca multimedya mesaj için).
- **Tümünü sil:** Tüm mesajları taslaklar klasöründen siler.

Sesli mesaj dinle

Menü 1.6

Bu menü, sesli mesaj kutunuza (şebekeniz tarafından sağlanıyorsa) hızlı biçimde ulaşmanızı sağlar.
Bu özelliği kullanmadan önce şebeke operatörünüzden aldığınız sesli mesaj sunucusu numarasını girmelisiniz.

Yeni mesaj alındığında ekranda bir sembol gösterilecektir. Lütfen telefonu düzgün yapılandırmak için servis operatörünüze başvurarak hizmetle ilgili bilgileri onaylayın.

Bilgi mesajı

Menü 1.7

Bilgi servisi mesajları şebeke tarafından GSM telefonlarına iletilen metin mesajlarıdır. Hava durumu, trafik haberleri, taksi, eczane ve hisse senedi fiyatları gibi genel bilgileri sağlarlar. Her tür bilginin bir numarası vardır; dolayısıyla belirli bir bilginin numarasını girdiğiniz sürece servis sağlayıcıyla bağlantı kurabilirsiniz. Bir bilgi servisi mesajı aldığınızda, bir mesaj aldığınızı belirten bir uyarı mesajı alırsınız veya bilgi servisi mesajı doğrudan görüntülenir. Bekleme modunda mesajı görüntülemek veya görüntülememek için, aşağıda görüntülenen yönergelere uyun.

Oku

(Menü 1.7.1)

Bilgi servisi mesajı alınca, mesajı görüntülemek için **Oku** seçeneği işaretleyin; bunun ardından mesaj ekranda görüntülenecektir. (,) veya [Sonraki] tuşlarıyla geçiş yaparak, başka bir mesaj okuyabilirsiniz.

Konular

(Menü 1.7.2)

- **Girdi ekle:** Telefon belleğine, takma isimle Bilgi servis mesajı numaraları ekleyebilirsiniz.
- **Listeye bak:** Bilgi servis mesajı numaralarını görebilirsiniz. [Seçenekler] tuşuna basarsanız, eklediğiniz bilgi mesajı kategorisini düzenleyebilir ve silebilirsiniz.
- **Aktif liste:** Etkin listedeki Bilgi servis mesajı numaralarını seçebilirsiniz. Bir bilgi servisi numarasını etkinleştirirseniz, o numaradan gönderilen mesajları alabilirsiniz.

Kalıplar

Menü 1.8

Bazı şablonlar (metin, multimedya, imza) oluşturduktan sonra mesaj gönderirken bunları seçerek kullanabilirsiniz.

SMS şablonları (Menü 1.8.1)

Aşağıda, önceden tanımlı metin şablonları bulunmaktadır.

- **Lütfen beni ara.**
- **Geciktim. Geliyorum.**
- **Şimdi neredesin?**
- **Yoldayım.**
- **Çok acil. Lütfen ara.**
- **Seni seviyorum.**

Aşağıdaki seçenekleri kullanabilirsiniz.

▶ **Göster:** Seçilen şablonu görüntülemek için bunu seçin.

▶ **Düzelt:** Seçilen şablonu düzenlemek için bunu kullanın.

▶ **Mesaj yaz**

- **Metin mesajı yaz:** Seçilen şablon mesajını MMS ile göndermek için bunu kullanın.
- **MMS yaz:** Seçilen şablon mesajını SMS ile göndermek için bunu kullanın.

▶ **Girdi ekle:** Yeni bir şablon oluşturmak için bunu kullanın.

▶ **Sil:** Seçilen şablon mesajını, metin şablonları listesinden siler.

▶ **Tümünü sil:** Tüm şablonları siler.

MMS Şablonlar (Menü 1.8.2)

Sol seçim tuşuna [Girdi ekle] bastıktan sonra yeni bir multimedya şablonu oluşturabilirsiniz.
Multimedya mesaj yaz (33. sayfaya bakın) ile bir mesaj oluştururken, şablon olarak kaydettiğiniz multimedya şablonları ekler.

▶ **Göster:** Multimedya şablonu görebilirsiniz.

▶ **Düzelt:** Multimedya mesajı düzenleyebilirsiniz.

▶ **Girdi ekle:** Yeni multimedya şablon eklemenize izin verir.

▶ **Mesaj yaz:** Multimedya şablon ile bir multimedya mesaj yazabilirsiniz.

▶ **Sil:** Seçilen şablon mesajını, multimedya şablonu listesinden siler.

▶ **Tümünü sil:** Multimedya şablonu listesini siler.

İmza (Menü 1.8.3)

1. Sol seçim tuşu [Düzelt]'ye basın.
2. Adı girdikten sonra, sol seçim tuşuna [Tamam] basın.
3. Cep telefonu numaranızı, ev numaranızı, ofis numaranızı, faks numaranızı ve E-posta adresini yazın.
4. Sol seçim tuşu [Kaydet]'e basın.

İmza şablonu oluşturduktan sonra, sol seçim tuşuna [Seçenekler] basarak aşağıdaki menülere girebilirsiniz.

- **Düzelt:** İmzayı düzenlemek için bunu kullanın.
- **Mesaj yaz:** Kartvizitinizi SMS ya da MMS ile gönderebilirsiniz.
- **Sil:** İmzayı silmek için bunu kullanın.

Ayarlar **Menü 1.9**

Kısa mesaj (Menü 1.9.1)

- **Mesaj türleri**

  Metin, Sesli, Faks, Protokol, X.400, E-posta, ERMES

  Mesaj türü genellikle **Metin** olarak ayarlanır. Metninizi alternatif biçimlere dönüştürebilirsiniz. Bu işlevin kullanılabilirliği hakkında servis sağlayıcınıza başvurun.

- **Geçerlilik süresi:** Şebeke servisi metin mesajlarınızın mesaj merkezinde ne kadar süre saklanacağını belirleyebilmenizi sağlar.
- **İletim raporu:** Evet seçeneğini işaretlerseniz, mesajınızın başarıyla gönderilip, gönderilmediğini denetleyebilirsiniz.
- **Aynı servis merkeziyle yanıtla:** Bir mesaj gönderildiğinde, bu alıcıya yanıtlama ve yanıtlama masrafının size ait telefon faturasında ücretlendirme olanağı sağlar.

▶ **Mesaj Merkezi:** Metin mesajı göndermek istediğinizde, bu menü aracılığıyla SMS merkezinin adresini alabilirsiniz.

Multimedya mesajı (Menü 1.9.2)

▶ **Öncelik:** Öncelik seviyesini belirledikten sonra mesajı gönderebilirsiniz:
Yüksek, Normal ve Yüksek.

▶ **Geçerlilik süresi:** Şebeke servisi metin mesajlarınızın mesaj merkezinde ne kadar süre saklanacağını belirleyebilmenizi sağlar.

▶ **İletim raporu:** Bu menüde Evet seçeneğini işaretlerseniz, mesajınızın başarıyla gönderilip, gönderilmediğini denetleyebilirsiniz.

▶ **Oto. indir**

Açık: Mesajlar alındığında otomatik olarak indirilir.

Kapalı: Mesajı indirmek istediğinizi onaylamanız gerekir.

Yalnızca ana şebeke: Bunu seçerseniz, mesajlar ana şebeke alanınıza geldiği anda otomatik olarak indirilir. Ana hizmet alanınızın dışında, indirilen mesajı onaylamanızı gerektirir.

▶ **Şebeke ayarları:** MMS'i sunucundan indirmek için, bir CSD ya da GPRS veri bağlantısı ayarlamanız gerekir. Multimedya mesaj sunucusu seçerseniz, multimedya mesaj sunucusu için URL belirleyebilirsiniz. Servise bağlanmak için 5 adet profil ayarlayabilirsiniz.

- **Giriş sayfası:** Bu menü, MMS merkezine (MMSC) bağlanmanıza izin verir.
- **Taşıyıcı**
  - **Veri**
  - **GPRS**
- **Veri ayarı:** Taşıyıcı olarak Veri seçerseniz gösterilir.

IP adresi

Numara çevir: WAP ağ geçidine erişmek için aranacak telefon numarasını girin.

Kull. adı

Şifre

Çağrı türü seç: Veri arama türünü seçin: Analog veya Dijital (ISDN).

Çağrı hızı: Veri bağlantınızın hızı; 9600 veya 14400.

İşlemsiz Süre: Zaman aşımı süresini girmeniz gerekir. Bundan sonra herhangi bir veri girilmiyor ya da aktarılmıyorsa, WAP gezinme hizmeti kullanılamaz.

- **GPRS ayarı:** Taşıyıcı olarak GPRS seçerseniz gösterilir.

IP adresi

APN: GPRS'in APN'sini girin.

Kull. adı

Şifre

- **Bağlantı türü:** Bağlantı türü seçenekleri Geçici veya Sürekli olup.
- **Güvenlik ayarları**: Kullanılan ağ geçidi bağlantı noktasına bağlı olarak, bu seçeneği **Açık** veya **Kapalı** olarak belirleyebilirsiniz.

▶ **İzin verilen mesaj türü**

- **Kişisel:** Kişisel mesajlar.
- **Reklamlar:** Ticari mesaj.
- **Bilgi:** Gerekli bilgiler.

Telesekreter merkezi (Menü 1.9.3)

Bu özellik şebeke servisi sağlayıcısı tarafından destekleniyorsa, sesli mesaj alabilirsiniz. Yeni bir sesli mesaj alındığında, ekranda sembol görüntülenecektir. Telefonunuzu uygun şekilde yapılandırmak için lütfen şebeke servisi sağlayıcınızla servisin ayrıntılarıyla hakkında bağlantı kurun.

1. Bekleme modunda 1 tuşunu basılı tutun.

2. Aşağıdaki alt menüleri görebilirsiniz.

▶ **Giriş sayfası: Giriş sayfası** seçeneğini işaretleyerek sesli mesajlarınızı dinleyebilirsiniz.

▶ **Dolaşımda:** Yurtdışındayken dahi, dolaşım servisi tarafından destekleniyorsa sesli mesajlarınızı dinleyebilirsiniz.

Bilgi mesajı (Menü 1.9.4)

(Şebeke ve aboneliğe bağlıdır)

▶ **Al**

- **Evet:** Bu menüyü seçerseniz, telefonunuz Bilgi servisi mesajlarını alacaktır.
- **Hayır:** Bu menüyü seçerseniz, telefonunuz bundan sonra Bilgi servisi mesajlarını almayacaktır.

▶ **Uyarı**

- **Evet:** Bilgi servisi mesaj numarası aldığınızda, telefonunuz uyarı sesi verecektir.
- **Hayır:** Bilgi servis mesajı alsanız dahi telefonunuz uyarı sesi vermeyecektir.

▶ **Diller**

- İstediğiniz dili [Aç/Kapa] tuşuna basarak seçebilirsiniz. Bu işlemin ardından, bilgi servis mesajı seçtiğiniz dilde görüntülenecektir.

Push mesajları (Menü 1.9.5)

Mesajın alınıp alınmayacağını belirleyen seçeneği ayarlayabilirsiniz.

Çağrı kaydı

Şebekeniz, servis alanı içinde Arayan Hattı Kimliği (CLI) özelliğini destekliyorsa cevapsız, gelen ya da yapılan aramaların kayıtlarını görebilirsiniz.

Numara ve isimle (varsa) birlikte, aramanın gerçekleştiği saat ve tarih de gösterilir. Aynı zamanda çağrı sürelerini de görebilirsiniz.

Cevapsız aramalar

Menü 2.1

Bu seçenek en son 10 cevapsız aramayı görmenizi sağlar. Aynı zamanda:

- Varsa numarayı görebilir, arayabilir ya da rehbere kaydedebilirsiniz.
- Numara için yeni bir isim girebilir ve her ikisini rehbere kaydedebilirsiniz.
- Bu numaraya mesaj gönderebilirsiniz.
- Aramayı listeden silebilirsiniz.

Dikkat

- *Son aramaları sil (Menü 2.4) menüsünü kullanarak tüm arama kayıtlarını silebilirsiniz.*

Gelen aramalar

Menü 2.2

Bu seçenek en son 10 gelen aramayı görmenizi sağlar. Aynı zamanda:

- Varsa numarayı görebilir, arayabilir ya da rehbere kaydedebilirsiniz.
- Numara için yeni bir isim girebilir ve her ikisini rehbere kaydedebilirsiniz.
- Bu numaraya mesaj gönderebilirsiniz.
- Aramayı listeden silebilirsiniz.

Yapılan

Menü 2.3

Bu seçenek en son 20 yapılan aramayı görmenizi sağlar.
Aynı zamanda:

- Varsa numarayı görebilir, arayabilir ya da rehbere kaydedebilirsiniz.
- Numara için yeni bir isim girebilir ve her ikisini rehbere kaydedebilirsiniz.
- Bu numaraya mesaj gönderebilirsiniz.
- Aramayı listeden silebilirsiniz.

Son aramaları sil Menü 2.4

Bu işlevi, cevapsız arama, gelen arama ya da yapılan arama listelerini silmek için kullanın. Ayrıca **Tüm aramalar** öğesini seçerek, tüm arama listelerini tek seferde silebilirsiniz.

Arama fiyatları Menü 2.5

Arama süresi (Menü 2.5.1)

Gelen ve yapılan aramaların süresini görmenizi sağlar. **Sıfırla** seçerek de arama sayacını sıfırlayabilirsiniz. Yanlışlıkla sıfırlamanızı önlemek için telefon işlemi onaylamanızı ister.

- **Son çağrı:** Son aramanın süresi
- **Bütün çağrılar:** Sayacın son sıfırlanmasından bu yana yapılan ya da gelen tüm aramaların toplam süresi.
- **Gelen aramalar:** Gelen aramaların süresi
- **Yapılan Aramalar:** Yapılan aramaların süresi
- **Sıfırla:** Arama sayacını sıfırlar.

Arama ücretleri (Menü 2.5.2)

Son çağrınızın, tüm çağrıların maliyetini, kalan miktarı görebilir ve ücreti sıfırlayabilirsiniz. Ücreti sıfırlamak için PIN2 kodunu girin.

Ayarlar (Menü 2.5.3)

(SIM kartına bağlıdır)

- **Tarife Ayarla:** Döviz türünü ve birim fiyatını ayarlayabilirsiniz. Uygulanan birim fiyatlarını edinmek için servis sağlayıcılarınıza başvurun. Bu menüdeki para birimi veya birimi seçebilmek için, PIN2 kodu gereklidir.
- **Kredi ayarla:** Bu şebeke servisi, kontör ücretlerini seçerek, arama ücretlerinizi sınırlandırabilmenizi sağlar. **Oku** seçeneğini işaretlerseniz, kalan kontör sayısı görüntülenir. **Değiştir** seçeneğini işaretlerseniz, ücret sınırını değiştirebilirsiniz.
- **Otomatik ekran:** Bu şebeke hizmeti otomatik olarak son aramalarınızın ücretini görüntüleyebilmenizi sağlar. **Açık** seçeneği işaretlenirse, arama sona erdiğinde son aramanın ücretini görebilirsiniz.

GPRS info

Menü 2.6

GPRS aracılığıyla şebeke üzerinden aktarılan veri miktarını denetleyebilirsiniz. Buna ek olarak, ne kadar süre çevrimiçi kaldığınızı da görüntüleyebilirsiniz.

Arama süresi

(Menü 2.6.1)

"Son çağrı ve Bütün çağrıların süresini denetleyebilirsiniz. Bunun yanı sıra arama sayaçlarını sıfırlayabilirsiniz.

Veri miktarı

(Menü 2.6.2)

Gönderilen, Alınan veya **Tüm** veri miktarları ile **Sıfırla** seçeneklerini denetleyebilirsiniz.

Profillerde, farklı işlemler, ortamlar ya da arayan grupları için telefonun seslerini ayarlayabilir ve kişiselleştirebilirsiniz. Altı önceden ayarlanmış profil bulunmaktadır: **Titreşim, Sessiz, Genel, Yüksek, Kulaklık** ve **Araba**. Tüm profilleri istediğiniz gibi kişiselleştirebilirsiniz.

Sol seçim tuşuna [**Menü**] basın ve sol/sağ gezinme tuşlarını kullanarak **Profiller**'i seçin.

Profilin değiştirilmesi

Menü 3.x.1

1. Profil listesi görüntülenir.
2. **Profiller** listesinde etkinleştirmek istediğiniz profile ilerleyin ve sol seçim tuşuna [Seç] ya da Tamam tuşuna basın.
3. Ardından **Aktif'i** seçin.

Dikkat

- *Telefona bir kulaklık bağlı olduğunda, otomatik olarak Kulaklık profili devreye girer.*

Profilleri özelleştirme - Kişiselleştir

Menü 3.x.2

Titreşim ve dışındaki profilleri kişiselleştirebilirsiniz. Profil listesinde istediğiniz profile ilerleyin. Sol seçim tuşuna ya da Tamam tuşuna bastıktan sonra Kişiselleştir'i seçin. Profil seçenekleri açılır. Seçeneği gerektiği gibi ayarlayın.

- **Arama uyarı türü:** Gelen aramalar için uyarı türünü belirleyin.
- **Zil tonu:** Listeden istediğiniz zil tonunu seçin.
- **Zil sesi:** Zil sesinin yüksekliğini ayarlayın.
- **Mesaj uyar.:** Mesaj alımı uyarı türünü ayarlayın.
- **Mesaj sesi:** Mesaj alımı için uyarı sesini seçin.
- **Tuş sesi seviyesi:** Tuş sesi yüksekliğini ayarlayın.
- **Tuş sesi:** İstediğiniz tuş sesini seçin.
- **Kapak sesi:** Ortama uygun kapak sesini ayarlayabilmenizi sağlar.

- **Efekt ses seviyesi:** Efekt sesinin seviyesini belirleyin.
- **Aç/Kapa ses seviyesi:** Telefonu kapatırken/açarken kullanılan zil sesinin yüksekliğini belirleyin.
- **Otomatik Yanıtla:** Bu işlev, yalnızca telefonunuz bir kulaklığa bağlı olduğunda etkinleştirilir.
  - **Kapalı:** Telefon otomatik olarak yanıtlamayacaktır.
  - **5 sn sonra:** Telefon 5 saniye sonra otomatik olarak yanıtlayacaktır.
  - **10 sn sonra:** Telefon 10 saniye sonra otomatik olarak yanıtlayacaktır.

Profilleri kişiselleştirme - Yeni ad ver

Menü 3.x.3

Profile istediğiniz bir ismi verebilirsiniz.

Dikkat

- Yalnızca titreşim, Kulaklık *ve* Araba *profillerine yeni isim verilemez.*

1. Bir profilin adını değiştirmek için profil listesinde istediğini profile ilerleyin ve sol seçim tuşuna ya da Tamam tuşuna bastıktan sonra **Yeni ad ver**'i seçin.
2. İstediğiniz ismi girin ve Tamam tuşuna ya da sol seçim tuşuna [Tamam] basın.

Kişisel rahatlığınız ve tercihlerinize bağlı olarak, aşağıdaki menüleri ayarlayabilirsiniz.

Tarih & Saat Menü 4.1

Tarih ve saatle ilgili işlevleri ayarlayabilirsiniz.

Tarih ayarla (Menü 4.1.1)

Günün tarihini girebilirsiniz.

Tarih form. (Menü 4.1.2)

Tarih biçimini **GG/AA/YYYY, AA/GG/YYYY veya YYYY/AA/GG** olarak ayarlayabilirsiniz.
(G: Gün / A: Ay / Y: Yıl)

Zaman ayarla (Menü 4.1.3)

Geçerli saati girebilirsiniz.

Saat formatı (Menü 4.1.4)

Saat biçimini 24 ve 12 saatlik biçimlerden birini seçerek ayarlayabilirsiniz.

Telefon ayarı Menü 4.2

Telefonla ilgili işlevleri ayarlayabilirsiniz.

Duvar kağıdı (Menü 4.2.1)

Bekleme modunda görüntülenecek arka plan resimlerini seçebilirsiniz.

- **Varsayılan:** veya tuşuna basarak duvar kağıdı animasyonu veya resmi seçebilirsiniz.
- **Klasörüm:** Duvar kağıdı olarak bir resim veya animasyon seçebilirsiniz.

Selam mesaj (Menü 4.2.2)

Açık seçeneğini işaretlerseniz, bekleme modunda görüntülenen metni düzenleyebilirsiniz.

Diller (Menü 4.2.3)

Telefonunuzun ekranında görüntülenen metinlerin dilini değiştirebilirsiniz. Bu değişiklik, Dil Giriş modunu da etkiler.

Zemin aydınlatma (Menü 4.2.4)

Dahili ekrandaki ışığın yanma süresini ayarlayabilirsiniz.

LCD kontrast (Menü 4.2.5)

(ve) tuşlarına basarak, LCD'nin parlaklığını ayarlayabilirsiniz.

Bilgi penceresi (Menü 4.2.6)

Seçili menüyü açmadan menünün mevcut durumunu görüntüleyebilirsiniz. Durum ekranın alt tarafında görüntülenir.

Menü rengi (Menü 4.2.7)

Çeşitli kombinasyonlar arasından tercih ettiğiniz menü rengini seçebilirsiniz.

LED göstergesi (Menü 4.2.8)

LED göstergesi Açık olarak ayarlandığında, servis kullanılabilirken yanıp söner.

Network adı (Menü 4.2.9)

Açık seçerseniz, bekleme modunda gösterilen servis sağlayıcı adını görebilirsiniz.

Çağrı ayarı Menü 4.3

Ayarlar menüsündeyken [Seç] tuşuna basarak, aramayla ilgili menüyü ayarlayabilirsiniz.

Çağrı yönlendirme (Menü 4.3.1)

Arama yönlendirme servisi, gelen sesli aramaları, faks aramalarını ve veri aramalarını başka bir numaraya yönlendirebilmenizi sağlar.
Ayrıntılı bilgi için, servis sağlayıcınıza başvurun.

- **Tüm sesli ara:** Sesli aramaları koşulsuz olarak yönlendirir.
- **Meşgulse:** Telefon kullanımdaysa sesli aramaları yönlendirir.
- **Cevap yoksa:** Yanıtlamadığınız sesli aramaları yönlendirir.
- **Ulaşılamı.:** Telefon kapalı veya kapsama alanı dışındaysa sesli aramaları yönlendirir.

- **Bütün veri çağrıları:** Bilgisayar bağlantısına sahip bir numaraya koşulsuz olarak yönlendirir.
- **Bütün fax çağrıları:** Faks bağlantısına sahip bir numaraya koşulsuz olarak yönlendirir.
- **Hepsini iptal et:** Tüm arama yönlendirme hizmetlerini iptal eder.

Alt menüler

Arama yönlendirme menülerinde aşağıdaki alt menüler bulunur.

- **Aktif:** İlgili servisi etkinleştirir.
  - **Telesekreter merkezi:** Mesaj merkezine aktarır. Bu işlev Tüm veri aramaları ve Tüm faks aramaları menülerinde görüntülenmez.
  - **Diğer numaraya:** Yönlendirmenin yapılacağı numarayı girer.
  - **Favori numaraya:** En son yönlendirilen 5 numarayı görüntüleyebilirsiniz.
- **İptal et:** İlgili servisi devre dışı bırakır.
- **Durum kontr.:** İlgili servisin durumunu görüntüler.

Cevap modu (Menü 4.3.2)

- **Kapağı aç:** Bu menü seçerseniz, yalnızca kapağı açarak gelen bir aramayı yanıtlayabilirsiniz.
- **Tuşa basarak:** Bu menüyü seçerseniz, gelen aramayı [Bitir] tuşu dışındaki tüm tuşlarla yanıtlayabilirsiniz.
- **Sadece gönder:** Bu menüyü seçerseniz, gelen aramayı yalnızca [Gönder] tuşuyla yanıtlayabilirsiniz.

Numaramı gönder (Menü 4.3.3)

(şebekeye ve aboneliğe bağlıdır)

- **Açık**

  Telefon numaranızı üçüncü şahıslara gönderebilirsiniz. Numaranız alıcının telefonunda görüntülenir.

- **Kapalı**

  Telefon numaranız görüntülenmez.

- **Şebekeye göre belirle:**

  Bu seçeneği işaretlerseniz, telefon numaranızı hat 1 veya hat 2 gibi iki hat servisine bağlı olarak gönderebilirsiniz.

Çağrı bekletme (Menü 4.3.4)

(şebekeye bağlıdır)

Görüşme yaptığınız sırasında bir arama geldiğinde şebeke sizi uyarır. Şebekenin arama bekletmeyi etkinleştirmesi için Aktif, kapatması için İptal, işlevin etkin olup olmadığını kontrol etmek için Durumu göster öğesini seçin.

Çağrı Hatır. (Menü 4.3.5)

Açık seçeneğini işaretlerseniz, görüşme süresince her dakikada bir verilen uyarı sesiyle arama süresini denetleyebilirsiniz.

Oto. tekrar ara (Menü 4.3.6)

- **Açık**

  Bu işlev etkinleştirildiğinde, aramanın başarısız olması durumunda telefon otomatik olarak yeniden aramayı dener.

- **Kapalı**

  İlk aramanın başarısız olması durumunda telefonunuz yeniden aramayı denemez.

Kapalı kullanıcı gurubu (Menü 4.3.7)

(şebekeye bağlıdır)

Telefonun kullanımını belirli kullanıcı gruplarına ait numaralarla sınırlandırır. Bu işlev kullanıldığında, her giden arama bir grup diziniyle ilişkilendirilir. Bir grup dizini belirtilmişse, tüm giden aramalar için bu dizin kullanılır. Bir grup dizini belirtilmemişse, şebeke, tercihli dizini (şebekede saklanan özel bir dizin) kullanır.

- **Varsayılan:** Şebeke operatörüyle birlikte kararlaştırılan, varsayılan grubu etkinleştirir.
- **Ayarla:** Seçili KKG Dizinini ayarlama.
- **Düzenle:** KKG adı ve KKG Dizinini düzenleme.
- **Sil:** Seçili KKG'yi silme.
- **Tümünü sil:** Tüm KKG'ları silme.

Güvenlik Menü 4.4

PIN kodu isteği (Menü 4.4.1)

Bu menüde, telefon, açıldığında SIM kartınızın PIN kodunu soracak şekilde ayarlayabilirsiniz. Bu işlev etkinleştirilirse, PIN kodunu girmeniz istenir.

1. Güvenlik ayarları menüsünde PIN kodu isteği seçeneğini işaretleyip, ardından [Seç] düğmesine basın.
2. **Açık/Kapalı** olarak ayarlayın.
3. Ayarı değiştirmek isterseniz, telefonu açtığınızda PIN kodunu girmeniz gerekir.
4. PIN kodunu üç defadan fazla hatalı girerseniz, telefon kilitlenir.
   PIN bloke edilirse, PUK kodunu girmeniz gerekir.
5. PUK kodunuzu en fazla 10 defa girebilirsiniz. PUK kodunu 10 defadan fazla hatalı girerseniz, telefonunuzun kilidini açamazsınız. Servis sağlayıcınıza başvurmanız gerekir.

Telefon kilidi (Menü 4.4.2)

Telefonun yetkisiz kişilerce kullanılmasını önlemek için, güvenlik kodunu kullanabilirsiniz. Telefon kilidini "**Açık**" olarak ayarlarsanız, telefonu her açışınızda telefon güvenlik kodunu girmeniz istenir. Telefon kilidini "**Otomatik**" olarak ayarlarsanız, her SIM kartınızı değiştirdiğinizde telefon sizden güvenlik kodunu girmenizi ister.

Çağrı engelleme (Menü 4.4.3)

Arama engelleme servisi, telefonunuzun belirli kategorilerdeki aramaları yapmasını veya almasını engeller. Bu işlev, arama engelleme şifresini sorar. Aşağıdaki alt menüleri görebilirsiniz.

- **Tüm yapılan**

  Tüm giden aramaları engelleme servisi.

- **Yapılan Uluslararası Aramalar**

  Tüm giden uluslararası aramaları engelleme servisi.

- **Kendi ülkem hariç yapılan uluslararası aramalar**

  Kendi ülkemdeki şebeke hariç tüm giden uluslararası aramaları engelleme servisi.

- **Tüm alınan**

  Tüm gelen aramaları engelleme servisi.

- **Yurtdışında gelen aramalar**

  Yurtdışındayken gelen tüm aramaları engelleme servisi.

▶ **Hepsini iptal et**

Tüm arama engelleme servislerini iptal edebilirsiniz.

▶ **Şifre değiş.**

Arama Engelleme Servisi şifresini değiştirebilirsiniz.

Tüm engelleme menülerinde aşağıdaki alt menüler bulunur:

• **Aktif**

Şebekeden arama sınırlandırma servisinin etkinleştirilmesi isteğinde bulunulmasını sağlar.

• **İptal et**

Seçilen arama kısıtlamasını kapatır.

• **Durum Kontr.**

Aramalar engelli olsa da olmasa da durumu görebilirsiniz.

Sabit aranan numara (Menü 4.4.4)

(SIM karta bağlıdır)

Giden aramaları seçili telefon numaraları ile sınırlandırabilirsiniz. Numaralar PIN2 kodunuz tarafından korunur.

▶ **Aktif**

Giden aramaları seçili telefon numaraları ile sınırlandırabilirsiniz.

▶ **İptal et**

Sabit arama işlevini devre dışı bırakabilirsiniz.

▶ **Numara listesi**

Sabit numara olarak kaydedilen numaraların listesini görüntüleyebilirsiniz.

PIN değiştir (Menü 4.4.5)

PIN, telefonun yetkisiz kişilerce kullanılmasını önlemek için kullanılan Personal Identification Number'ın (Kişisel Kimlik Numarası) kısaltmasıdır.

Aşağıdaki erişim kodlarını değiştirebilirsiniz: **PIN kodu, Güvenlik kodu**.

1. Güvenlik kodu/PIN/PIN2 kodlarını değiştirmek isterseniz, orijinal kodunuzu girip [Tamam] tuşuna basın.
2. Yeni Güvenlik kodu/PIN2 kodunu girip, doğrulayın.

Şebeke ayarı Menü 4.5

Otomatik veya el ile kaydedilecek bir şebeke seçebilirsiniz. Şebeke seçimi genellikle **Otomatik** olarak ayarlanır.

Otomatik (Menü 4.5.1)

Otomatik modu seçerseniz, telefon sizin yerinize şebekeyi otomatik olarak arar ve seçer. Otomatik modu bir kez seçtikten sonra, güç açılıp kapatılsa dahi telefon "Otomatik" olarak ayarlanacaktır.

Manuel (Menü 4.5.2)

Telefon kullanılabilir şebekelerin listesini bulup, size gösterir. Bunun ardından kullanmak istediğiniz şebekeyi, kendi ülkenizdeki şebeke operatörüyle dolaşım anlaşması varsa, seçebilirsiniz. Telefon seçili şebekeye erişemezse, size başka bir şebeke seçme olanağı sunar.
Telefonu kapattığınızda, telefon şebeke ayarını Otomatik olacak şekilde sıfırlar.

Tercih edilen (Menü 4.5.3)

Tercih edilen şebekelerin listesini ayarlayabilirsiniz; telefon, diğer şebekelere kaydetmeye çalışmadan önce listedeki ilk şebekeye kaydetmeye çalışır. Bu liste, telefonda bulunan önceden tanımlanmış, bilinen şebekeler listesinden ayarlanır.

GPRS ayarı Menü 4.6

Çeşitli durumlara bağlı olarak GPRS servisini ayarlayabilirsiniz.

Açılma (Menü 4.6.1)

Bu menüyü seçerseniz, telefonu açtığınızda otomatik olarak GPRS şebekesine kaydolunur. Oluşturulmuş bir WAP ya da PC çevirmeli ağ uygulamasını başlatarak, telefon ve şebeke arasında bağlantı sağlanabilir ve veri transferi yapılabilir. Uygulamayı sona erdirdiğinizde, GPRS bağlantısı sona erer ancak GPRS şebekesi kaydı devam eder.

Gerektiğinde (Menü 4.6.2)

Bu menüyü seçerseniz, bir WAP servisine bağlandığınızda GPRS bağlantısı kurulur, WAP bağlantısını sona erdirdiğinizde kapanır.

Ayarları sıfırla Menü 4.7

Telefonun başlangıçtaki fabrika ayarlarına dönmesini sağlayabilirsiniz. Bu işlevi etkinleştirmek için Güvenlik kodu gereklidir.

Çalar saat

Menü 5.1

Belirtilen zamanda çalması için en fazla 5 alarm kurabilirsiniz.

1. **Açık** seçeneğini işaretleyip, alarmın çalmasını istediğiniz saati girin.
2. Tekrar süresini seçin: **Bir kez, Pazartesi~Cuma, Pazartesi~Cumartesi, Her gün**.
3. İstediğiniz alarm uyarı sesini seçip [Tamam] tuşuna basın.
4. Alarm adını düzenleyip [Tamam] tuşuna basın.

Program

Menü 5.2

Bu menüye girdiğinizde bir takvim açılır. Kare imleç, içinde bulunduğunuz tarih üzerindedir. Gezinme tuşlarını kullanarak imleci başka bir tarihe hareket ettirebilirsiniz. Takvim'de aşağıdaki tuşları kullanabilirsiniz.

Tuş işlevleri	1	bir yıl geriye atlar.
	9	bir yıl ileriye atlar.
	*	bir ay geriye atlar.
	#	bir ay ileriye atlar.

Sol seçim tuşuna [Seçenekler] basarak, Program'a bir program ya da not girebilirsiniz.

- **Girdi ekle:** Yeni bir program ya da not girmek için bunu seçin. Bir tarihe program notu girildiğinde, o tarih farklı renkte gösterilir ve ekranın en altında işareti gösterilir. Bu işlev, size programınızı hatırlatır. Ve ayarladıysanız telefonda bir uyarı sesi duyulur.
- **Göster:** Seçilen gün için program notu ya da not gösterilir. Seçtiğiniz notu düzenlemek ya da silmek için sol seçim tuşuna [Seçenekler] basın.
- **Hepsini göster:** Telefona girilen tüm notları gösterir. Not listelerinde gezinmek için yukarı/aşağı gezinme tuşlarını kullanın.

- **Sonuncuyu sil:** Daha önce bildirilmiş olan, süresi dolmuş notları silmek için bunu seçin. Bu işlemi onaylamanız istenecektir.
- **Tümünü sil:** Tüm program notlarını ve notları silmek için bunu seçin. Bu işlemi onaylamanız istenecektir.

Tel defteri

Menü 5.3

Ara

(Menü 5.3.1)

(Telefon defterinden çağırma)

1. Bekleme modunda [İsim] tuşuna basın.
2. [Seç] tuşuna basarak **Ara** yapın.
3. Telefon numaraları veya e-posta adresini aramak istediğiniz kişinin adını girin veya telefon defterini görüntülemek için 'Liste' seçeneğini işaretleyin.
4. Aramak istediğiniz kişinin veya numaranın ilk harflerini girerek hızlı arama yapılabilir.
5. Giriş düzenlemek, silmek veya kopyalamak ya da sesli etiket eklemek isterseniz [Seçenekler] tuşuna basın. Aşağıdaki menü görüntülenir.

- **Düzelt:** [Tamam] tuşuna basarak, ad, numara, e-posta ve faksı düzenleyebilirsiniz.
- **Mesaj yaz:** Numarayı bulduktan sonra, seçili numaraya mesaj gönderebilirsiniz.
- **Kopyalama:** Girişi SIM kartından telefon belleğine veya telefon belleğinden SIM karta kopyalayabilirsiniz.
- **Ana numaralar:** Sık kullandığınız cep, ev veya ofis telefonlarından birini seçebilirsiniz. Bu işlevi ayarlarsanız, ilk olarak ana numara görüntülenir.
- **Sil:** Girişi silebilirsiniz.

Girdi ekle

(Menü 5.3.2)

Bu işlevi kullanarak telefon defterine giriş ekleyebilirsiniz.

Telefon belleği kapasitesi 200 giriştir. SIM kart belleğinin kapasitesi hücresel servis sağlayıcıya bağlıdır.

Telefon belleğine 20 karakterden oluşan ad kaydedebilir ve karakterleri SIM karta kaydedebilirsiniz. Karakter sayısı SIM kartına bağlı bir özelliktir.

1. Bekleme modundayken [İsim] tuşuna basarak, önce telefon defterini açın.
2. **Girdi ekle** seçeneğinin üzerine gelip vurgulayın ve [Seç] tuşuna basın.
3. Girişi saklamak istediğiniz belleği seçin: **SIM** veya **Telefon**.
   Telefon seçeneğini işaretlerseniz, Ana numara olarak kullanmak istediğiniz numarayı seçmeniz gerekir.
   a. Bir ad girmek için [Tamam] tuşuna basın.
   b. [Tamam] tuşuna basıp, numarayı girin.
   c. [Tamam] tuşuna basın.
   d. ve tuşlarına basarak giriş için bir grup belirleyebilirsiniz:
   e. , , ve tuşlarına basarak giriş için bir karakter belirleyebilirsiniz.

Arama grupları (Menü 5.3.3)

Her grup en fazla 20 üyeden oluşabilir. Listeleyebileceğiniz 7 adet grup bulunur.

1. Bekleme modund [İsim] tuşuna basın.
2. Arama grupları öğesine ilerleyip, ardından [Seç] tuşuna bastığınızda tüm Grup listesi görüntülenir.
3. [Seç] tuşuna basarak istediğiniz Grup adını seçin.

- **Üye listesi:** Seçmiş olduğunuz grup üyelerini görüntüler.
- **Grup zil sesi:** Grup üyelerinden gelen aramalar için bir zil sesi belirleyebilmenizi sağlar.
- **Grup simgesi:** Gruba bağlı olan simgeyi seçebilmenizi sağlar.
- **Üye ekle:** Gruba üyeler ekleyebilirsiniz. Her bir grup 20 üyeyi aşmamalıdır.
- **Üyeyi çıkart:** Üyeyi Grup üyesi listesinden çıkarabilirsiniz. Ancak ad ve telefon numarası telefon defterinde kalır.
- **Yeni ad ver:** Grup adını değiştirebilirsiniz.

Hızlı ara (Menü 5.3.4)

2 abc ile 9 wxyz arasındaki tuşlara İsim listesi girişi atayabilirsiniz.
Doğrudan bu tuşa basarak arayabilirsiniz.

1. Bekleme modundayken [İsim] tuşuna basarak, önce telefon defterini açın.
2. **Hızlı ara** seçeneğine ilerleyip, ardından [Seç] tuşuna basın.
3. Hızlı arama numarası eklemek isterseniz **<Boş>** seçeneğini işaretleyin. Bu işlemin ardından, telefon defterinde adı arayabilirsiniz.
4. Hızlı arama tuşuna atanan adı seçin ve adı düzenlemek için **Değiştir** veya **Sil** seçeneğini işaretleyin.

▶ **Değiştir:** Hızlı arama tuşuna yeni bir telefon numarası atayabilirsiniz.

▶ **Sil:** Hızlı arama tuşuna atanan telefon numarasını silebilirsiniz.

Ayarlar (Menü 5.3.5)

1. Bekleme modunda [İsim] tuşuna basın.
2. **Ayarlar** seçeneğine ilerleyip [Seç] tuşuna basın.

▶ **Bellek belirle**

Bellek belirle seçeneğinin üzerine gelip vurgulayın ve [Seç] tuşuna basın.

- **Değişken** seçeneğini işaretlerseniz, giriş eklerken telefon size girişin nerede saklanacağını sorar.
- **SIM** veya **Telefon** seçeneğini işaretlerseniz, telefon girişi SIM veya telefona kaydeder.

▶ **Ara**

Ara seçeneğinin üzerine gelip vurgulayın ve [Seç] tuşuna basın.

- **Değişken** seçeneğini işaretlerseniz, telefon aramanın hangi kıstasa göre yapılacağını sorar.
- **Ad** veya **Numara** seçeneğini işaretlerseniz, telefon arama işlemini Ad veya Numaraya göre gerçekleştirir.

▶ **Seçen. göster**

Seçenekleri göster seçeneğinin üzerine gelip vurgulayın ve [Seç] tuşuna basın.

- **Yalnızca isim:** Rehberde arama yaptığınızda, listede yalnızca adlar gösterilir.
- **Resimler ile:** Rehberde arama yaptığınızda, listede isimler ve bunlarla ilişkili resimler gösterilir.
- **İsim ve numara:** Rehberde arama yaptığınızda, listede isimler ve numaralar gösterilir.

Hepsini kopyala (Menü 5.3.6)

SIM kart belleğinden Telefon belleğine veya bunun tam tersi girişleri kopyalayabilir veya taşıyabilirsiniz.

1. Bekleme modundayken [İsim] tuşuna basarak, önce Telefon defterini açın.
2. **Hepsini kopyala** seçeneğinin üzerine gelin ve bu menüye girmek içi [Seç] tuşuna basın.
   - ▶ **SIM'den tele:** Girişi SIM Karttan Telefon belleğine kopyalayabilirsiniz.
   - ▶ **Telden SIM'e:** Girişi Telefon belleğinden SIM Karta kopyalayabilirsiniz.
3. Aşağıdaki alt menüleri görebilirsiniz.
   - ▶ **Orijinali sakla:** Kopyalanırken, Orijinal Arama Numarası saklanır.
   - ▶ **Orijinali sil:** Kopyalanırken, Orijinal Arama Numarası silinir.

Tümünü sil (Menü 5.3.7)

SIM ya da Telefon'daki tüm kayıtları silebilirsiniz. Bu işlev için güvenlik kodunu girmeniz gerekmektedir. Bekleme moduna geri dönmek için tuşuna basın.

Bilgi (Menü 5.3.8)

▶ **Serv. arama no.**

Şebeke operatörünüz tarafından sağlanan belirli servisler listesine erişmek için, bu işlevi kullanın (SIM kart tarafından destekleniyorsa).

1. Bekleme modundayken [İsim] tuşuna basarak, telefon defterini açın ve **Bilgi** seçeneğini işaretleyin.

2. **Serv. arama no.** seçeneğine ilerleyin ve menüye girmek için [Seç] tuşuna basın.
3. Kullanılabilir servislerin adları görüntülenir.
4. Bir servis seçmek için ve tuşuna basın. [Gönder] tuşuna basın.

▶ **Hafızayı kontrol et**

Bu özellik telefon defterinizde ne kadar boş ve kullanılan alan olduğunu görebilmenizi sağlar.

▶ **Kendi numara listem (SIM karta bağlı)**

SIM karttaki kendi numaralarınızı denetleyebilirsiniz.

Favoriler

Menü 6.1

Sık kullandıklarım menüsünde en fazla 9 menü ayarlayabilirsiniz. tuşuna basarak bu menüye doğrudan erişebilirsiniz.

Sık kullanılanlar menüsüne menü kaydetmek isterseniz, listeden **<Boş>** seçeneğini işaretleyin. Menü zaten kayıtlıysa, seçenekler aşağıdaki gibi görüntülenir:

- **Seç:** Kayıtlı menüyü etkinleştirir.
- **Değiştir:** Menüyü değiştirir.
- **Sil:** Kayıtlı menüyü siler.
- **Tümünü sil:** Sık kullanılanlar menüsündeki kayıtlı tüm menüleri siler.
- **Bilgi:** Kayıtlı menü bilgilerini görüntüler.

Oyunlar

Menü 6.2

Telefon size keyifle oynayabileceğiniz oyunlar sunar.

Dikkat

- *Denetim tuşları oyuna bağlı olarak değişir. Ancak, her oyunun ana denetim tuşlarının anlatıldığı bir açıklama bölümü vardır. Diğerleri de aşağıdaki gibidir.*

Ortak tuş İşlevi

: Geri

: Oyunu durdurur veya devam ettirir

Hesap mak.

Menü 6.3

Hesap makinesi temel aritmetik işlevleri yerine getirmektedir: **toplama, çıkarma, çarpma ve bölme**.

1. Numara tuşlarını kullanarak ilk sayıyı girin.
2. İlgili gezinme tuşuna basarak yapılacak matematiksel işlemi seçin.

Dikkat

- *Yanlış yazdıklarınızı silmek ya da ekranı temizlemek için tuşunu kullanın.*
- *Ondalık sayı ayırıcı eklemek için tuşuna basın.*
- *Eksi i••areti eklemek için tuşuna basın.*

3. Sonucu hesaplamak için sol seçim tuşuna [Sonuç] ya da Tamam tuşuna basın.
4. Hesaplamadan sonra ilk duruma geri dönmek için sol seçim tuşu [Sıfırla]'e basın.

Klasörüm Menü 6.4

Karşıdan yüklenen resim ve sesleri görüntüleyebilmenizi sağlar. Bunlar Duvar kağıdı veya Zil sesi olarak ayarlanabilir. Karşıdan yüklenen verileri görüntüleyebilir, dinleyebilir, silebilir veya yeniden adlandırabilirsiniz.

Resimler (Menü 6.4.1)

Ses (Menü 6.4.2)

Her menünün alt menüleri

- **Yeni ad ver:** Karşıdan yüklenen tüm içeriğin başlığını düzenleyebilirsiniz.
- **Metin/Multimedya mesaj yaz:** Metin mesajı veya resimler ve sesler ile Multimedya mesaj (Medya türüne bağlı olarak) yazabilirsiniz.
- **Duvar kağıdı yap / Zil sesi yap:** Karşıdan yüklenen ses veya resimleri duvar kağıdı veya zil sesi olarak ayarlayabilirsiniz.
- **Sil:** Karşıdan yüklenen her içeriği silebilirsiniz.
- **Tümünü sil:** Karşıdan yüklenen içeriğin tamamını silebilirsiniz.

Birim dönüş. Menü 6.5

Bu işlev herhangi bir ölçü birimini istediğiniz bir diğer ölçü birimine dönüştürür. 4 farklı türde ölçü birimi, farklı birimlere dönüştürülebilir: **Uzunluk, Alan, Ağırlık** ve **Hacim**.

1. [Birim] tuşuna basarak dört ölçü biriminden birini seçebilirsiniz.
2. ve tuşlarını kullanarak standart değeri seçin.
3. ve tuşlarını kullanarak dönüştürmek istediğiniz ölçü birimini seçin.
4. İstediğiniz ölçü birimine dönüştürülmüş değeri görebilirsiniz. tuşuna basarak, ondalık sayı da girebilirsiniz.

Ülke saat. Menü 6.6

Dünyanın büyük şehirlerinin saatlerini görüntüleyebilirsiniz.

1. (ve) tuşuna basarak saat dilimine ait şehri seçin.
2. [Ayarla] tuşuna basarak geçerli saati seçtiğiniz şehrin saati olarak ayarlayabilirsiniz.

Ses kaydedici Menü 6.7

Sesli not özelliği, her biri en fazla 20 Saniye olan 10 adet sesli mesaj kaydedebilmenizi sağlar.

Kaydet (Menü 6.7.1)

1. Ses kaydedici menüsünde ya da bekleme modunda tuşuna basarak bir ses notu kaydedebilirsiniz.
2. Kayıt başladığında, ekranda 'Kaydediyor...' mesajı ve kalan kayıt süresi gösterilir.
3. Kaydı bitirmek isterseniz [Kaydet] tuşuna basın.
4. Sesli not için başlık yazın ve [Tamam] tuşuna basın.

Listeye bak (Menü 6.7.2)

Telefon, sesli not listesini görüntüler. Sol seçim tuşu [Seçenek]'e basarak, kaydedilen notu çalabilir ya da silebilirsiniz veya MMS ile gönderebilirsiniz. Tüm ses notlarını da silebilirsiniz.

Hafıza durumu Menü 6.8

Her hafıza birimindeki boş alanı ve hafıza kullanımını kontrol edebilirsiniz. Sol seçim tuşuna [Git] basarak, her hafıza birimi menüsüne gidebilirsiniz.

Internet

Telefon, Wireless Application Protocol (WAP) tabanlı servisleri destekler. Şebekeniz tarafından desteklenen servislere erişebilirsiniz. Servisler menüsü, haber, hava durumu ve uçuş saatleri gibi bilgileri alabilmenizi sağlar.

Giriş sayfası Menü 7.1

Ana sayfaya bağlanır. Ana sayfa, etkinleştirilmiş profilde tanımlanan site olabilir. Siz etkinleştirilmiş profilde tanımlamazsanız, Servis Sağlayıcısı tarafından tanımlanacaktır.

Sık kullanılanlar Menü 7.2

Kullanılabilen seçeneklere erişmek için [Seç] tuşuna ve çıkmak için [Geri] tuşuna basın.

- **Bağlan:** Seçili yer imine bağlanır.
- **Girdi ekle:** El ile yeni yer imi ekler.
- **Düzelt:** Seçili yer iminin başlığını ve adresini düzenler.
- **Sil:** Seçili yer imini yer imi listesinden siler.
- **Tümünü sil:** Tüm yer imlerini ve klasörleri siler.

Profiller Menü 7.3

En fazla 10 profil oluşturabilir ve bunlardan yalnızca birini etkinleştirebilirsiniz. İstediğiniz profile ilerleyin ve mevcut seçeneklere erişmek için tuşuna basın.

- **Aktif:** İstediğiniz profili etkinleştirebilirsiniz.
- **Ayarlar:** Seçili profilin WAP ayarlarını düzenleyebilir ve değiştirebilirsiniz.

  - **Ana sayfa**
    Bu ayar, ana sayfa olarak kullanmak istediğiniz sitenin adresini (URL) girebilmenizi sağlar. URL'nin başına http://yazmanıza gerek yoktur; çünkü WAP tarayıcısı bunu otomatik olarak ekler.

  - **Taşıyıcı**
    Taşıyıcı veri servisini ayarlayabilirsiniz.
    - **Veri**
    - **GPRS**

  - **Veri ayarı**
    Yalnızca Taşıyıcı olarak Veri ayarları seçtiğinizde görüntülenir.

IP adresi: İstediğiniz WAP ağ geçidinin IP adresini girin.

Numara çevir: WAP ağ geçidine erişmek için aranacak telefon numarasını girin.

Kull. adı: Çevirmeli sunucunuz için kullanıcı kimliği (WAP ağ geçidi için DEĞİL).

Şifre: Çevirmeli sunucunuzun sizi tanımlayabilmesi için gereken şifre (WAP ağ geçidi için DEĞİL).

Çağrı türü seç: Veri arama türünü seçin: Analog veya Dijital (ISDN).

Çağrı hızı: Veri bağlantınızın hızı; 9600 veya 14400.

İşlemsiz süre: Zaman aşımı süresi girmeniz gerekir.
Bu süreyi girdikten sonra, veri girilse veya aktarılsa bile WAP gezinme servisi kullanılamaz.

- **GPRS ayarı**

Taşıyıcı olarak GPRS seçerseniz gösterilir.

IP adresi: Eriştiğiniz WAP ağ geçidinin IP adresini girin.

APN: GPRS'in APN'sini girin.

Kull. adı: APN sunucunuz için tanımlanan kullanıcılar.

Şifre: APN sunucunuzun istediği şifre.

- **Resim göster**

WAP kartlarındaki resimlerin görüntülenip görüntülenmeyeceğini belirleyebilirsiniz.

- **Bağlantı türü**

Bağlantı türü seçenekleri Geçici veya Sürekli olup, kullandığınız ağ geçidine bağlıdır.

Devamlı

Onaylı bir iletim mekanizmasıdır, ancak daha fazla şebeke akışı oluşturur.

Geçici

Onaylanmamış (bağlantısız) servis.

- **Yetkili sunucu ayarlar**

IP adresi: Yetkili sunucunun IP adresini girin.

Port: Yetkili sunucunun port numarasını girin.

- **DNS ayarları**
  Şebeke operatörü gerektiriyorsa, birincil ve ikincil DNS'leri girin.
- **Güvenlik ayarları**
  Kullanılan ağ geçidi bağlantı noktasına bağlı olarak, bu seçeneği **Açık** veya **Kapalı** olarak belirleyebilirsiniz.

▶ **Yeni ad ver:** Profil adını düzenleyin.

▶ **Sil:** Profili silin.

▶ **Girdi ekle:** El ile yeni bir profil girebilirsiniz.

URL'ye git Menü 7.4

İstediğiniz siteye doğrudan bağlanabilirsiniz. Belirli bir URL girmeniz gerekir.

Hafıza Menü 7.5

Önbelleğin içeriğini kaldırabilir veya Önbellek modunu değiştirebilirsiniz.

Hafıza boşalt (Menü 7.5.1)

Önbelleğin içeriği kaldırılır.

Önbelleği denetle (Menü 7.5.2)

Önbelleğin denetlenip denetlenmeyeceğini belirleyen seçeneği ayarlayabilirsiniz.

Çerez ayarları Menü 7.6

Eriştiğiniz bilgiler ve servisler telefonun önbelleğine kaydedilir.

Çerezleri sil (Menü 7.6.1)

Çerezlerde kayıtlı tüm içeriği siler.

Çerezleri kontrol et (Menü 7.6.2)

Bir çerezin kullanılıp kullanılmadığını kontrol eder.

Güvenlik sertifikası Menü 7.7

Mevcut sertifikaların listesi görüntülenir.

Profilleri sıfırla Menü 7.8

Orijinal ayarlara dönmek üzere profilleri sıfırlayabilirsiniz.

Tarayıcı sürümü

Menü 7.9

WAP Tarayıcısı sürümü görüntülenir.

Gezinti menüsü

Çevrimiçiyseniz, aşağıdaki menüleri görebilirsiniz.

▶ **Giriş sayfası**

Bkz: Menü 7.1.

▶ **Yenile**

Mevcut sayfayı yeniden yükler.

▶ **Sık kullanılanlar**

Bkz: Menü 7.2.

▶ **Yer imi olarak kaydet**

Siteyi yer imi olarak kaydedebilirsiniz.

▶ **URL'ye git**

İstediğiniz siteye gidebilirsiniz. Bu menüde, site adresini de düzenleyebilirsiniz.

▶ **Hafıza boşalt**

Önbelleğin içeriği kaldırılır.

▶ **Göster kaydet**

WAP tarafından sağlanan resmi kaydedebilirsiniz.

Java

Menü 8.1

Seçenekleri

Bir uygulamaya ilerleyip, Seçenekleri işaretleyin.

1. Yeni: Yeni bir klasör oluşturabilirsiniz.

2. Taşı: İstediğiniz bir klasör seçebilirsiniz.

3. Hakkında: Java MIDP bilgisini gösterir.

4. Bilgi: Seçili MIDlet ile ilgili bilgileri görüntüler.

5. Kaldır: Seçili MIDlet'i siler.

6. Güncelleştir: Sunucuya erişip, seçili MIDlet'i güncelleştirir.

7. Seçenekler: Bazı Java uygulamaları, veri bağlantısının yapılmasını gerektirebilir. Bağlantı seçeneklerini ayarlamak için bunu seçin.

- **Her zaman:** Bağlantı, herhangi bir bildirimde bulunulmadan anında oluşturulur.
- **Sor:** Uygulama bağlantıyı kurmadan önce size sorulur.
- **Asla:** Hiçbir bağlantıya izin verilmez.

8. Yeni ad ver: Uygulamaya yeni ad verebilirsiniz.

9. Çık: Uygulamadan çıkar.

İndir

Menü 8.2

MIDlet sunucu adresini düzenleyebilir ve ayarlayabilirsiniz. WAP Tarayıcısını kullanarak karşıdan MIDlet'ler yükleyin ve bunları telefonda saklayın. Yüklenen MIDlet'lerin listesini Uygulamalar ekranında görüntüleyebilirsiniz.

Profiller

Menü 8.3

Bazı Java uygulamaları, bir şebeke bağlantısının kurulmasını gerektirebilir. Örnek olarak çok oyunculu oyunlar verilebilir. 5 taneye kadar profil belirleyebilir ve istediğinizi etkinleştirebilirsiniz. Bu, wap profili ayarlarına benzer şekilde işler. Bunu ayarlarken wap profillerine bakın.

JAVA™ Sun Microsystems, Inc'nin ticari markasıdır.

Aksesuarlar

Cep telefonunuzla kullanabileceğiniz çeşitli aksesuarlar vardır. Kişisel iletişim ihtiyaçlarınıza göre bu seçenekler arasından seçim yapabilirsiniz.

Standart batarya

Taşınabilir ahizesiz kullanım

Telefonunuza bağlanarak ahizesiz kullanım olanağı sağlar.

Seyahat adaptörü

Bu şarj cihazı evinizden veya ofisinizden uzaktayken bataryayı şarj edebilmenizi sağlar.

Dikkat

- *Daima orijinal LG aksesuarları kullanın.*
- *Bu kurallara uyulmaması garantiyi geçersiz kılabilir.*
- *Aksesuarlar farklı bölgelerde değişiklik gösterebilir, ayrıntılı bilgi için lütfen bölgesel servis şirketimize veya acentemize başvurun.*

Teknik veriler

Genel

Ürün adı : C1150

Sistem : GSM 900 / DCS 1800

Ortam ısısı

Maksimum : +55°C

Minimum : -10°C

Declaration of Conformity

LG Electronics

Suppliers Details

Name

LG Electronics Inc

Address

LG Electronics Inc. LG Twin Towers
20, Yeouido-dong, Yeongdeungpo-gu,
Seoul, Korea 150-721

Product Details

Product Name

E-GSM 900 / DCS 1800 Dual - Band Terminal Equipment

Model Name

C1150

Trade Name

LG

CE0168

Applicable Standards Details

R&TTE Directive 1999/5/EC

EN 301 489-1 V1.5.1, 301 489-7 V1.2.1
EN 60950-1 : 2001
EN 50360 : 2001, EN 50361 : 2001
3GPP TS 51.010-1,
Selection according to GCF-CC 3.18.0 including requirements of EN 301 511, v9.0.2

Supplementary Information

Declaration

I hereby declare under our sole responsibility that the product mentioned above to which this declaration relates complies with the above mentioned standards and Directives

Name	Issued Date
Jin Seog, Kim / Director	05.Aug.2005

Signature of representative

LG Electronics Inc. Amsterdam Office
Veluwezoom 15, 1327 AE Almere, The Netherlands
Tel : +31 - 36- 547 - 8940, e-mail : seokim @ lge.com

C1150 USER GUIDE

Please read this manual carefully
before operating your mobile phone.
Retain it for future reference.

Table of Contents

Introduction 5

Guidelines for safe and efficient use 6

C1150 Features 10

Parts of the phone 10

Open view 10

Rear view 11

Key description 12

Display information 14

On-Screen icons 14

Getting started 15

Installing the SIM card and the battery 15

Inserting the SIM card 15

Removing the SIM card 15

Installing the battery 16

Charging the battery 16

Disconnecting the charger 17

General functions 18

Making and answering calls 18

Manner mode (Quick) 19

Signal strength 19

Entering text 19

In-call menu 22

Multiparty or conference calls 23

Access codes 26

Selecting functions and options 27

Menu tree 28

Messages 30

Write text message 30

Write multimedia message 31

Inbox 32

Outbox 33

Drafts 34

Listen to voice mail 35

Info message 35

Templates 36

Settings 37

Call register 41

Missed calls 41
Received calls 41
Dialled calls 41
Delete recent calls 42
Call charges 42
GPRS information 43

Profiles 44

Changing the profile 44
Customising profiles - Personalise 44
Customising profiles - Rename 45

Settings 46

Date & Time 46
Phone settings 46
Call settings 47
Security settings 50
Network settings 52
GPRS setting 52
Reset settings 53

Organiser 54

Alarm clock 54
Scheduler 54
Phonebook 55

Fun & Tools 59

Favorites 59
Games 59
Calculator 59
My folder 60
Unit converter 60
World time 60
Voice recorder 61
Memory status 61

Internet 62

Home 62
Bookmarks 62
Profiles 62
Go to URL 64
Cache settings 64
Cookies settings 64
Security certification 64
Reset profiles 64
Browser version 64

On browsing menu 65

Java 66

Applications 66
Download 66
Profiles 66

Accessories 67

Technical data 68

Congratulations on your purchase of the advanced and compact C1150 cellular phone, designed to operate with the latest digital mobile communication technology.

Disposal of your old appliance

1. When this crossed-out wheeled bin symbol is attached to a product it means the product is covered by the European Directive 2002/96/EC.
2. All electrical and electronic products should be disposed of separately from the municipal waste stream via designated collection facilities appointed by the government or the local authorities.
3. The correct disposal of your old appliance will help prevent potential negative consequences for the environment and human health.
4. For more detailed information about disposal of your old appliance, please contact your city office, waste disposal service or the shop where you purchased the product.

This user's guide contains important information on the use and operation of this phone. Please read all the information carefully for optimal performance and to prevent any damage to or misuse of the phone. Any changes or modifications not expressly approved in this user's guide could void your warranty for this equipment.

Guidelines for safe and efficient use

Read these simple guidelines. Breaking the rules may be dangerous or illegal. Further detailed information is given in this manual.

Exposure to radio frequency energy

Radio wave exposure and Specific Absorption Rate (SAR) information

This mobile phone model C1150 has been designed to comply with applicable safety requirement for exposure to radio waves. This requirement is based on scientific guidelines that include safety margins designed to assure this safety of all persons, regardless of age and health.

- The radio wave exposure guidelines employ a unit of measurement known as the Specific Absorption Rate, or SAR. Tests for SAR are conducted using standardized method with the phone transmitting at its highest certified power level in all used lfrequency bands.
- While there may be differences between the SAR levels of various LG phone models, they are all designed to meet the relevant guidelines for exposure to radio waves.
- The SAR limit recommended by the international Commission on Non-Ionizing Radiation Protection (ICNIRP), which is 2W/kg averaged over ten (10) gram of tissue.
- The highest SAR value for this model phone tested by DASY3 for use at the ear is 0.676 W/kg (10g).
- SAR data information for residents in countries/regions that have adopted the SAR limit recommended by the Institute of Electrical and Electronics Engineers (IEEE), which is 1.6 W/kg averaged over one (1) gram of tissue.

Product care and maintenance

Warning! Use only batteries, charger and accessories approved for use with this particular phone model. The use of any other types may invalidate any approval or warranty applying to the phone, and may be dangerous.

- Do not disassemble this unit. Take it to a qualified service technician when repair work is required.
- Keep away from electrical appliance such as a TV, radio or personal computer.
- The unit should be kept away from heat sources such as radiators or cookers.

- Do not drop.
- Do not subject this unit to mechanical vibration or shock.
- The coating of the phone may be damaged if covered with wrap or vinyl wrapper.
- Use dry cloth to clean the exterior of the unit. (Do not use solvent such as benzene, thinner or alcohol.)
- Do not subject this unit to excessive smoke or dust.
- Do not keep the phone next to credit cards or transport tickets; it can affect the information on the magnetic strips.
- Do not tap the screen with a sharp object; otherwise, it may damage the phone.
- Do not expose the phone to liquid or moisture.
- Use the accessories like an earphone cautiously. Do not touch the antenna unnecessarily.

Fuse replacement

Always replace a blown fuse with a fuse of the same type and size. Never use a fuse of a higher rating.

Efficient phone operation

To enjoy optimum performance with minimum power consumption please:

- Hold the phone as you speak to any other telephone.
- If your mobile phone supports infrared, never direct the infrared ray at anyone's eye.

Electronics devices

All mobile phones may get interference, which could affect performance.

- Do not use your mobile phone near medical equipment without requesting permission. Avoid placing the phone over the pacemaker, i.e. in your breast pocket.
- Some hearing aids might be disturbed by mobile phones.
- Minor interference may affect TVs, radios, PCs, etc.

Road safety

Check the laws and regulations on the use of mobile phones in the areas when you drive.

- Do not use a hand-held phone while driving.
- Give full attention to driving.
- Use a hands-free kit, if available.
- Pull off the road and park before making or answering a call if driving conditions so require.
- RF energy may affect some electronic systems in your motor vehicle such as car stereo, safety equipment.
- When your vehicle is equipped with an air bag, do not obstruct with installed or portable wireless equipment. It can cause serious injury due to improper performance.

Blasting area

Do not use the phone where blasting is in progress. Observe restrictions, and follow any regulations or rules.

Potentially explosive atmospheres

- Do not use the phone at a refueling point. Don't use near fuel or chemicals.
- Do not transport or store flammable gas, liquid, or explosives in the compartment of your vehicle, which contains your mobile phone and accessories.

In aircraft

Wireless devices can cause interference in aircraft.

- Turn off your mobile phone before boarding any aircraft.
- Do not use it on the ground without crew permission.

Children

Keep the phone in a safe place out of children's reach. It includes small parts which if detached may cause a choking hazard.

Emergency calls

Emergency calls may not be available under all cellular networks. Therefore, you should never depend solely on the phone for emergency calls. Check with your local service provider.

Battery information and care

- You do not need to completely discharge the battery before recharging. Unlike other battery systems, there is no memory effect that could compromise the battery's performance.
- Use only LG batteries and chargers. LG chargers are designed to maximize the battery life.
- Do not disassemble or short-circuit the battery pack.
- Keep the metal contacts of the battery pack clean.
- Replace the battery when it no longer provides acceptable performance. The battery pack may be recharged hundreds of times until it needs replacing.
- Recharge the battery if it has not been used for a long time to maximize usability.
- Do not expose the battery charger to direct sunlight or use it in high humidity, such as the bathroom.
- Do not leave the battery in hot or cold places, this may deteriorate the battery performance.

C1150 Features

Parts of the phone

Open view

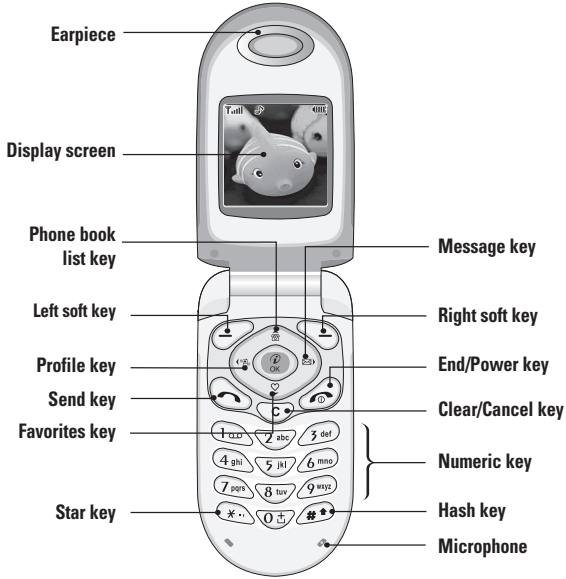

Rear view

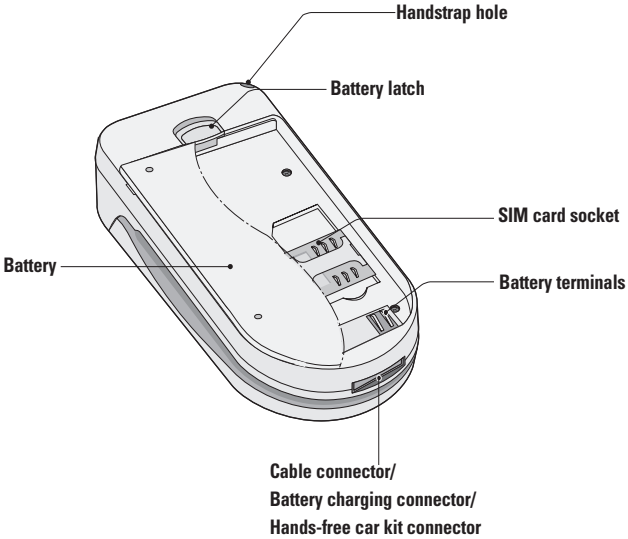
Handstrap hole
Battery latch
SIM card socket
Battery
Battery terminals
Cable connector/
Battery charging connector/
Hands-free car kit connector

Key description

The following shows key components of the phone.

Keypad description

Key	Description
	Left soft key / Right soft key Each of these keys performs the function indicated by the text on the display immediately above it.
	Navigation keys Use to scroll through menus and move the cursor. You can also use these keys for quick access to the following functions. • Up navigation key ( ): A shortcut key to search the phonebook. • Down navigation key ( ): A shortcut key to the Favorites menu. • Left navigation key ( ): A shortcut key to the Profile menu. • Right navigation key ( ): A shortcut key to the message inbox.

Key	Description
	Send Key You can dial a phone number and answer a call. If you press this key without entering a number, your phone shows the most recently dialled, received and missed numbers.
~	**Numeric keys** These keys are used mainly to dial in standby mode and enter numbers or characters in editing mode. When you press these keys for a long time. • Used to call your voicemail box by . • Used to call for international call by . • Used to call Speed dials by from to .
	END/PWR key Used to end or reject a call. This key is also used as Power Key by pressing this key for a few seconds.

Key	Description
C	**Clear key** Deletes a character by each press. Hold the key down to clear all input. Also use this key to go back to the previous screen. In addition, you can view voice memo list when you press this key shortly in a standby mode.

Side keys

Key	Description
	Up/Down side keys When you open the flip, you can control the volume of key tone in the standby mode and the volume during a call.

Display information

The table below describes various display indicators or icons that appear on the phone's display screen.

On-Screen icons

Icon/Indicator	Description
	Tells you the strength of the network signal.
	Call is connected.
	You can use GPRS service.
	Shows that you are using a roaming service.
	Line 1/2 is in use for outgoing calls – if you subscribe to the Two Line Service.
	The alarm has been set and is on.
	Tells you the status of the battery.
	You have received a text message.
	You have received a voice message.
	You have received a push message.

Icon/Indicator	Description
	You can view your schedule.
	All audible signals are turned off.
	General profile is activated.
	Loud profile is activated.
	Silent profile is activated.
	Headset profile is activated.
	Car profile is activated.
	You can divert a call.

Installing the SIM card and the battery

1. Inserting the SIM card

Locate the SIM card socket in the back of the phone. Follow the steps below to install the SIM card.

1. Remove the battery if attached.
2. Slide the SIM card into the slot, under the silvery holders, with the golden connectors facing down.

2. Removing the SIM card

Follow the steps below to Remove the SIM card.

1. Remove the battery if attached.
2. Take out the SIM card from the slot.

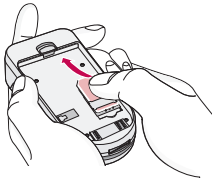

Notice

- *Removing the battery from the phone whilst it is switched on may cause it to malfunction.*
- *The metal contact of the SIM card can be easily damaged by scratches. Pay special attention to the SIM card when you handle and install. Follow the instructions supplied with the SIM card.*

3. Installing the battery

1. Position the lugs on the bottom of the battery into the retaining holder.

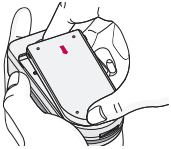

2. Then push the half of the battery into position.

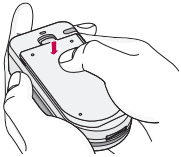

4. Charging the battery

To connect the travel adapter to the phone, you must have installed the battery.

1. With the arrow facing you as shown in the diagram push the plug on the battery adapter into the socket on the bottom of the phone until it clicks into place.

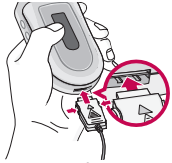

2. Connect the other end of the travel adapter to the mains socket. Use only the included packing charger.

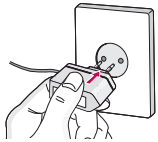

Warning

- *Do not force the connector as this may damage the phone and/or the travel adapter.*

5. Disconnecting the charger

Disconnect the travel adapter from the phone by pressing its side buttons as shown in the diagram.

Note

- *Ensure the battery is fully charged before using the phone.*
- *Do not remove your battery or the SIM card while charging.*
- *The moving bars of battery icon will stop when charging is completed.*

Note

- *In case the battery is not properly charged, please turn the phone off and on using the power key, then recharge the battery. Or try recharging the battery after detaching and reattaching the battery.*

General functions

Making and answering calls

Making a call

1. Key in phone number including the area code. If you want to delete number, press C.
2. Press to call the number.
3. Press to end the call.

International calls

1. Press and hold the 0+ key for the international prefix. "+" character may replace with the international access code.
2. Enter the country code, area code, and the phone number.
3. Press .

Making a call using the phonebook

1. In standby mode, press [Names].
2. When the menu is displayed, select Search by pressing .
3. If you find out the desired item through searching by name or a number, press to call.

Adjusting the volume

If you want to adjust the earpiece volume during a call, use the side keys ( ) . Press the up side key to increase and down side key to decrease the volume.

Note

- *In standby mode, pressing the side keys adjusts the key tone volume.*

Answering a call

When you receive a call, the phone rings. If the caller can be identified, the caller's phone number (or name if saved in the phonebook) is displayed.

1. To answer an incoming call, open the phone. (When Flip open has been set as the answer mode. See page 48 (Menu 4.3.2).)

Note

- *If Press any key has been set as the answer mode (see page 48), any key press will answer a call except for the or the right soft key.*

- To reject an incoming call, press and hold one of the side keys on the left side of the phone without opening the phone.
- You can answer a call while using the phonebook or other menu features.

2. To end the call, close the phone or press the key.

Manner mode (Quick)

You can activate the manner mode by pressing and holding down the key after opening the phone.

Signal strength

You can check the strength of your signal by the signal indicator ( ) on the LCD screen of your phone. Signal strength can vary, particularly inside buildings. Moving near to a window may improve reception.

Entering text

You can enter alphanumeric characters by using the phone's keypad. For example, storing names in the phonebook, writing a message, creating a personal greeting.

The following text input methods are available in the phone.

T9 Mode

This mode lets you enter words with only one keystroke per letter. Each key on the keypad has more than one letter. The T9 mode automatically compares your keystrokes with an internal dictionary to determine the correct word, thus requiring far fewer keystrokes than the traditional ABC mode. This is sometimes known as predictive text.

ABC Mode

This mode lets you enter letters by pressing the key labeled with the required letter once, twice, three or four times until the letter is displayed.

123 Mode (Numbers Mode)

Type numbers using one keystroke per number. To change to 123 mode in a text entry field, press the key until 123 mode is displayed.

Changing the text input mode

1. When you are in a field that allows characters to be entered, you will notice the text input mode indicator in the upper right corner of the LCD screen.

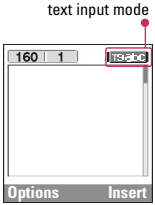

2. Change the text input mode by pressing . You can check the current text input mode in the upper right corner of the LCD screen.

▶ Using the T9 mode

The T9 predictive text input mode lets you enter words easily with a minimum number of key presses. As you press each key, the phone begins to display the characters that it thinks you are typing based on the built-in dictionary. You can also add new words in the dictionary. As new words are added, the word changes to reflect the most likely candidate from the dictionary.

1. When you are in the T9 predictive text input mode, start entering a word by pressing keys 2 to 9. Press one key per letter.
   - ▶ The word changes as letters are typed. Ignore what's on the screen until the word is typed completely.
   - ▶ If the word is still incorrect after typing completely, press the down navigation key once or more to cycle through the other word options.

     Example: Press 4 6 6 3 to type **Good.** Press 4 6 6 3 [down navigation key] to type **Home.**
   - ▶ If the desired word is missing from the word choice list, add it using the ABC mode.
   - ▶ You can select the language of the T9 mode. Press the left soft key [Option], then select **T9 languages.** Select the desired language of T9 mode. You can also turn off the T9 mode by selecting **T9 off.** The default setting on the phone is T9 enabled mode.
2. Enter the whole word before editing or deleting any keystrokes.

3. Complete each word with a space by pressing the 0 key. To delete letters, press C. Press and hold down C to erase entire words.

Note

▶ *To exit from the text input mode without saving your input, press . The phone goes back to standby mode.*

▶ Using the ABC mode

Use the 2 to 9 keys to enter your text.

1. Press the key labeled with the required letter:
   - ▶ Once for the first letter
   - ▶ Twice for the second letter.
   - ▶ And so on.
2. To insert a space, press the 0 key once. To delete letters, press the C key. Press and hold down the C key to clear the whole display.

Note

▶ *Refer to the table below for more information on the characters available using the alphanumeric keys.*

Key	Characters in the order display	
	Upper Case	Lower Case
1	. , / ? ! - : ' " 1	. , / ? ! - : ' " 1
2 abc	A B C 2 Ä À Á Â Ã Å Æ Ç	a b c 2 ä à á â ã å æ ç
3 def	D E F 3 Ë È É Ê	d e f 3 ë è é ê
4 ghi	G H I 4 Ï Ì Í Î Ğ	g h i 4 ï ì í î ğ
5 jkl	J K L 5	j k l 5
6 mno	M N O 6 Ñ Ö Ø Ò Ó Ô Õ Œ	m n o 6 ñ ö ø ò ó ô õ œ
7 pqrs	P Q R S 7 ß Ş	p q r s 7 ß ş
8 tuv	T U V 8 Ü Ù Ú Û	t u v 8 ü ù ú û
9 wxyz	W X Y Z 9	w x y z 9
0	Space 0	Space 0

▶ Using the 123 (Number) mode

The 123 mode enables you to enter numbers in a text message (a telephone number, for example).

Press the keys corresponding to the required digits before manually switching back to the appropriate text entry mode.

In-call menu

The menu displayed on the handset screen during a call is different to the default main menu reached from the idle screen, and the options are described here.

During a call

Putting a call on hold

When a call is made or answered, press the [Send] to place it on hold. When a call is held, press the [Send] to make it active.

Making a second call

You can get a dial number from phonebook to make a second call.

Press [Names] then select **Search.** To save the dial number into phonebook during call, press [Names] then select **Add new.**

Swapping between two calls

To switch between two calls, select [Options], then select **Swap** or just press [Send] key.

You can make one of two calls focused by pressing up/down arrow key. If you want to end one of two calls, make the call you want to end focused, then press [End] key when the call you want to end is focused.

Answering an incoming call

To answer an incoming call when the handset is ringing, simply press the [Send] key.

The handset is also able to warn you of an incoming call while you are already in a call. A tone sounds in the earpiece, and the display will show that a second call is waiting. This feature, known as Call Waiting, is only available if your network supports it. For details of how to activate and deactivate it see Call waiting (Menu 4.3.4).

If Call Waiting is on, you can put the first call on hold and answer the second, by pressing [Send] or by selecting [Answer], then **Hold & Answer.**

You can end the current call and answer the waiting call by selecting [Menu], then **End & Answer.**

Rejecting an incoming call

When not in a call you can reject an incoming call without answering it by simply pressing the [End] or for a long time when the flip is closed.

When in a call you can reject an incoming call by pressing the [Menu] key and selecting **Multiparty / Reject** or by pressing [End] key.

Muting the microphone

You can mute the microphone during a call by pressing the [Options] key then selecting **Mute.** The handset can be unmuted by pressing the [Unmute].

When the handset is muted, the caller cannot hear you, but you can still hear them.

Switching DTMF tones on during a call

To turn DTMF tones on during a call, for example, to allow your handset to make use of an automated switchboard, select [Options], then **DTMF On.** DTMF tones can be turned off the same way.

Calling up messages and SIM tool kit main menu

The Messages and SIM Tool kit main menu options can be reached from the in-call menu by selecting [Options]. SIM Tool kit menu is shown only when SIM in the handset supports SIM Tool kit service.

Multiparty or conference calls

The multiparty or conference service provides you with the ability to have a simultaneous conversation with more than one caller, if your network service provider supports this feature.

A multiparty call can only be set up when you have one active call and one call on hold, both calls having been answered. Once a multiparty call is set up, calls may be added, disconnected or separated (that is, removed from the multiparty call but still connected to you) by the person who set up the multiparty call.

The maximum callers in a multiparty call is five. Once started, you are in control of the multiparty call, and only you can add calls to the multiparty call.

Making a second call

You can make a second call while you are already in a call. To do this, enter the second number and press [Send]. When you get second call the first call is automatically put on hold. You can swap between calls by selecting [Options] then **Swap**.

Setting up a multiparty call

You can connect a call on hold to the currently active call to form a multiparty call by selecting [Options] then **Multiparty / Join all**.

Putting the multiparty call on hold

To put a multiparty call on hold, select [Options] then **Multiparty / Hold all**.

Activate the multiparty call on hold

To make a multiparty call on hold active, select [Options] then **Multiparty / Join all**.

Adding calls to the multiparty call

To join an active call to the held multiparty call, select [Options] then **Multiparty / Join all.**

Displaying callers in a multiparty call

To scroll though the numbers of the callers who make up a multiparty call on the handset screen, press and keys.

Putting a member of a multiparty call on hold

To place one selected caller (whose number is currently displayed on-screen) of a multiparty call on hold, select [Options] then **Multiparty / Exclude.**

A private call in a multiparty call

To have a private call with one caller of a multiparty call, display the number of the caller you wish to talk to on the screen, then select [Options] and **Multiparty / Private** to put all the other callers on hold.

Ending a multiparty call

The currently displayed caller of a multiparty call can be disconnected by pressing the [End] key. To end a multiparty call, press [Options] then select **Multiparty / End** multiparty.

Selecting [Options] then **Multiparty / End all,** will end all the active and on-hold calls.

Access codes

You can use the access codes described in this section to avoid unauthorized use of your phone. The access codes (except PUK and PUK2 codes) can be changed by using (Menu 4.4.5).

PIN code (4 to 8 digits)

The PIN (Personal Identification Number) code protects your SIM card against unauthorized use. The PIN code is usually supplied with the SIM card. When **PIN code** is set **On,** your phone will request the PIN code every time it is switched on. On the contrary, when **PIN code** is set **Off,** your phone connects to the network directly without the request PIN code.

PIN2 code (4 to 8 digits)

The PIN2 code, supplied with some SIM cards, is required to access some functions such as Advice of call charge, Fixed Dial number. These functions are only available if supported by your SIM card.

PUK code (4 to 8 digits)

The PUK (PIN Unblocking Key) code is required to change a blocked PIN code. The PUK code may be supplied with the SIM card. If not, contact your local service provider for the code. If you lose the code, also contact your service provider.

PUK2 code (4 to 8 digits)

The PUK2 code, supplied with some SIM cards, is required to change a blocked PIN2 code. If you lose the code, also contact your service provider.

Security code (4 to 8 digits)

The security code protects the unauthorized use of your phone. It is usually supplied with the phone. This code is required to delete all phone entries and to activate “Reset settings” menu. The default number is **“0000”.**

Selecting functions and options

Your phone offers a set of functions that allow you to customise the phone. These functions are arranged in menus and sub-menus, accessed via the two soft keys marked ( ) and ( ). Each menu and sub-menu lets you view and alter the settings of a particular function.

The roles of the soft keys vary according to the current context; the label on the bottom line of the screen just above each key indicates its current role.

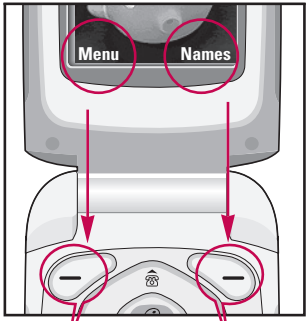

Press the left soft key to access the available menu.

Press the right soft key to activate the corresponding action.

Menu tree

1. Messages

- 1.1 Write text message
- 1.2 Write multimedia message
- 1.3 Inbox
- 1.4 Outbox
- 1.5 Drafts
- 1.6 Listen to voice mail
- 1.7 Info message
- 1.8 Templates
- 1.9 Settings

2. Call register

- 2.1 Missed calls
- 2.2 Received calls
- 2.3 Dialled calls
- 2.4 Delete recent calls
- 2.5 Call charges
- 2.6 GPRS information

3. Profiles

- 3.1 Vibrate only
- 3.2 Quiet
- 3.3 General
- 3.4 Loud
- 3.5 Headset
- 3.6 Car

4. Settings

- 4.1 Date & Time
- 4.2 Phone settings
- 4.3 Call settings
- 4.4 Security settings
- 4.5 Network settings
- 4.6 GPRS setting
- 4.7 Reset settings

5. Organiser

- 5.1 Alarm clock
- 5.2 Scheduler
- 5.3 Phonebook

6. Fun & Tools

- 6.1 Favorites
- 6.2 Games
- 6.3 Calculator
- 6.4 My folder
- 6.5 Unit converter
- 6.6 World time
- 6.7 Voice recorder
- 6.8 Memory status

7. Internet

- 7.1 Home
- 7.2 Bookmarks
- 7.3 Profiles
- 7.4 Go to URL
- 7.5 Cache settings
- 7.6 Cookies settings
- 7.7 Security certification
- 7.8 Reset profiles
- 7.9 Browser version

8. Java

- 8.1 Applications
- 8.2 Download
- 8.3 Profiles

9. SIM Service

This menu depends on SIM and the network services.

Messages

This menu includes functions related to SMS (Short Message Service), MMS (Multimedia Message Service), voice mail, as well as the network's service messages.

Write text message Menu 1.1

You can write and edit text message, checking the number of message pages.

1. Enter the **Messages** menu by pressing [Select].
2. If you want to write a new message, select **Write text message.**
3. To make text input easier, use T9. For details, refer to page 19 through 21 (Entering text).
4. Press [Insert] to attach the followings.
5. If you want to set option for your text, or to finish your writing, press [Options].

Note

- *The phone which supports EMS release 5 is available to send colour pictures, sounds, text styles, etc.. The other party may not receive pictures, sounds or text styles you sent properly if the phone does not support such options.*

Options

- **Send:** Sends text messages.
  1. Enter numbers of recipient.
  2. Press key to add more recipients.
  3. You can add phone numbers in the phonebook.
  4. Press after entering numbers.
- **Save:** Stores messages in Drafts.
- **Font:** You can select **Size** and **Style** of fonts.
- **Colour:** You can select **Colour** of foreground and background.
- **Alignment:** You can make the message contents aligned **Left**, **Centre** or **Right**.
- **Add T9 dictionary:** You can add your own word. This menu can be shown only when edit mode is **Predictive (T9Abc/T9abc/T9ABC).**
- **T9 languages:** Select the language for T9 input mode. You can also deactivate T9 input mode by selecting 'T9 off'.
- **Exit:** If you press **Exit** while writing a message, you can end the writing message and back to the Message menu. The message you have written is not saved.

Insert

- **Symbol:** You can add special characters.
- **Picture:** You can insert the **Default** graphics or graphics in **My pictures** that are available for text messages.
- **Sound:** You can insert sounds that are available for text messages.
- **Text templates:** You can use **Text templates** already set in the phone.
- **Phonebook:** You can add phone numbers or e-mail addresses in **Phonebook.**
- **Signature:** You can add your signature to the message.

Write multimedia message Menu 1.2

You can write and edit multimedia messages, checking message size.

1. Enter the **Messages** menu by pressing [Select].
2. If you want to write a new message, select **Write multimedia message.**
3. You can create a new message or choose one of the multimedia message templates already made.
4. Press **Insert** to add **Symbol, Picture, Sound, Text templates, Phonebook or Signature.**

Options

- **Send:** You can send multimedia messages to multiple recipients, priorities your message, and make it sent later as well.
- **Preview:** You can preview multimedia messages you wrote.
- **Save:** You can save multimedia messages In drafts or as template.
- **Add slide:** You can add a slide before or after current slide.
- **Move to slide:** You can move to previous or next slide.
- **Delete slide:** You can delete the current slide.
- **Set slide format**
  - **Set timer:** You can set timer for slide, text, picture and sound.

- **Swap text and picture:** You can switch the position of picture and text of the message.

▶ **Remove media:** You can remove pictures or sounds in the slide. This option can be shown only when any media exists.

▶ **Add T9 dictionary:** You can add your own word. This menu can be shown only when edit mode is **Predictive (T9Abc/T9abc/T9ABC).**

▶ **T9 languages:** Select the language for T9 input mode.

▶ **Exit:** You can back to the Message menu.

Note

▶ *If you select the picture (15K) on writing multimedia message, loading duration will take around 15 seconds at least. Furthermore, you can't activate any key during loading time. After 15 seconds, it is available to write multimedia message.*

Inbox

Menu 1.3

You will be alerted when you have received messages. They will be stored in Inbox.

In Inbox, you can identify each message by icons. For detail, see the icon directive.

▶ **Icon directive**

Icon	Description
	Multimedia message
	Short message
	SIM message
	Read
	Notified multimedia message

If the phone shows 'No space for SIM message', you have to delete only SIM messages from Inbox. If the phone displays 'No space for message', you can make space of each repository as deleting messages, media and applications.

Note

▶ ***SIM message:*** *SIM message means the message exceptionally stored in SIM card.*

For notified multimedia message, you have to wait for downloading and processing of the message. For notification setting, see (Menu 1.9.2) for detail.

To read a message, select one of the messages by pressing .

- **View:** You can view the selected message.
- **Reply:** You can reply to the sender.
- **Forward:** You can forward the selected message to another party.
- **Return call:** You can call back to the sender.
- **Delete:** You can delete the current message.
- **Extract:** You can extract picture, sound and text. They will be saved in My folder or Phonebook.
- **View information:** You can view information about received messages; Sender's address, Subject (only for Multimedia message), Message date & time, Message type, Message size.
- **Replay (applicable to Multimedia message only):** You can replay multimedia messages.
- **Receive (In the case of notification message):** If Multimedia message is set to Auto download off, you can get only Notification. To receive a message, you need to select [Receive].

Outbox

Menu 1.4

You can view the list and contents of sent messages in this menu and can also verify if the transmission was successful.

Icon	Description
	MMS sent
	MMS unsent
	MMS delivery confirmed
	SMS sent
	SMS unsent
	SMS delivery confirmed

In each message, the following options are available by pressing the left soft key [Options].

The messages of which transmission was completed has the following options.

- **View:** You can view the selected message.
- **Forward:** You can forward the selected message to other recipients.

- **Delete:** Deletes the selected message from outbox.
- **View Information:** You can view the information of selected message: subject (only for multimedia message), the date and time when you sent it, message type and size, the priority (only for multimedia message), and recipients.
- **Delete all:** Deletes all the messages in the outbox folder.

The messages of which transmission is in progress has the following options.

- **View:** You can view the selected message.
- **Send:** Select this to send it again.
- **Cancel:** Cancels transmitting of the message.
- **Delete:** Cancels transmitting the message and deletes the message.
- **View Information:** You can view the information of selected message: subject (only for multimedia message), the date and time when you sent it, message type and size, the priority (only for multimedia message), and recipients.
- **Send all:** Sends all the messages of which transmission is in progress again.
- **Cancel:** Cancels all the message transmission.
- **Delete all:** Cancels all the message transmission and deletes all of them.

Drafts

Menu 1.5

You can view the messages saved as a draft. The draft messages are listed with the date and time when they were saved. Scroll through the list using up/down navigation keys.

Icon	Description
	Multimedia message
	Text message

Each draft has the following options. Press [Options].

- **View:** You can view the selected message.
- **Edit:** You can edit the selected message.
- **Send:** Select this to send the selected message.
- **Delete:** Deletes the selected message from the drafts folder.

- **View information:** You can view the information of selected message: subject (only for multimedia message), the date and time when saved, message type and size, the priority (only for multimedia message).
- **Delete all:** Deletes all the messages from drafts folder.

Listen to voice mail Menu 1.6

This menu provides you with a quick way of accessing your voice mailbox (if provided by your network). Before using this feature, you must enter the voice server number obtained from your network operator.

When new voice message is received, the ∞ symbol will be displayed on the screen. Please check with your service operator for details of their service in order to configure the handset correctly.

Info message Menu 1.7

Info service messages are text messages delivered by the network to GSM. They provide general information such as weather reports, traffic news, taxis, pharmacies, and stock prices. Each type of information has the number; therefore, you can contact service provider as long as you have input the certain number for the information. When you have received an info service message, you can see the popup message to show you that you have received a message or the info service message is directly displayed. To view the message again or not in standby mode, follow the sequence shown below;

Read (Menu 1.7.1)

When you have received an info service message and select Read to view the message, it will be displayed on the screen. You can read another message by scrolling (,) or [Next].

Topics (Menu 1.7.2)

- **Add new:** You can add Info service message numbers in the Phone memory with its nickname.
- **View list:** You can see Info service message numbers which you added. If you press [Options], you can edit and delete info message category which you added.

- **Active list:** You can select Info service message numbers in the active list.
  If you activate an info service number, you can receive messages sent from the number.

Templates Menu 1.8

After creating some templates (text, multimedia, signature), you can use them by just selecting them when you send messages.

Text templates (Menu 1.8.1)

The followings are pre-defined text templates.

- **Please call me back.**
- **I'm late. I will be there at...**
- **Where are you now?**
- **I'm on the way.**
- **Top urgent. Please contact.**
- **I love you.**

The following options are available.

- **View:** Select this to view the selected template.
- **Edit:** Use this to edit the selected template.
- **Write messages**
  - **Write text message:** Use this to send the selected template message by SMS.
  - **Write multimedia message:** Use this to send the selected template message by MMS.
- **Add new:** Use this to create a new template.
- **Delete:** Deletes the selected template from the text template list.
- **Delete all:** Deletes all templates.

Multimedia templates (Menu 1.8.2)

You can create a multimedia template after pressing the left soft key [Add new]. And the multimedia templates you saved as a template while creating a multimedia message in the **Write multimedia message** (See page 31).

- **View:** You can view the multimedia template.
- **Edit:** You can edit the multimedia template.

- **Add new:** Allows you to add a new multimedia template.
- **Write messages:** You can write a multimedia message with the multimedia template.
- **Delete:** Deletes the selected template message from the multimedia template list.
- **Delete all:** Clears the multimedia template list.

Signature (Menu 1.8.3)

1. Press the left soft key [Edit].
2. After keying in the name, press the left soft key [OK].
3. Key in the mobile phone number, home number, office number, fax number, and E-mail address.
4. Press the left soft key [Save].

After creating the signature template, you can access the following menus by pressing the left soft key [Options].

- **Edit:** Use this to edit the signature.
- **Write messages:** You can send your business card via SMS, MMS or Bluetooth.
- **Delete:** Use this to delete the signature.

Settings Menu 1.9

Text message (Menu 1.9.1)

- **Message types:**

  Text, Voice, Fax, Natl. paging, X.400, Email, ERMES

  Usually, the type of message is set to **Text.** You can convert your text into alternative formats. Contact your service provider for the availability of this function.

- **Validity period:** This network service allows you to set how long your text messages will be stored at the message centre.
- **Delivery report:** If you set to Yes, you can check whether your message is sent successfully.
- **Reply via same service centre:** When a message is sent, it allows the recipients to reply and charge the cost of the reply to your telephone bill.

- **SMS centre:** If you want to send the text message, you can receive the address of SMS centre through this menu.

Multimedia message (Menu 1.9.2)

- **Priority:** You can send the message after setting the level of priority: Low, Normal and High.
- **Validity period:** This network service allows you to set how long your text messages will be stored at the message centre.
- **Delivery report:** If it is set to Yes in this menu, you can check whether your message is sent successfully.
- **Auto download**

  On: The messages are downloaded automatically on receipt.

  Off: Requires you to confirm you want to download the message.

  Home network only: If you select this, messages are downloaded automatically on receipt in your home network area. And outside your home service area, it requires you to confirm you to download the message.
- **Network settings:** In order to download MMS from the server, you need to set up a CSD or GPRS data connection. If you select multimedia message server, you can set URL for multimedia message server. You can set over 5 profiles to connect service.
  - **Homepage:** This menu allows to connect MMS centre (MMSC).
  - **Bearer**
    - **Data**
    - **GPRS**
  - **Data settings:** Shown if you select Data as the Bearer.

    IP address

    Dial number: Enter the telephone number to dial to access your WAP gateway.

    User ID

    Password

    Call type: Select the type of data call, Analogue or Digital (ISDN).

    Call speed: The speed of your data connection 9600 or 14400.

Linger time: You need to enter the time-our period. After that, the WAP navigation service will be unavailable if any data is not input or transferred.

- **GPRS settings:** Shown if you select GPRS as the Bearer.

  IP address

  APN: Insert APN (Access Point Name) of GPRS.

  User ID

  Password

- **Connection type:** The options for connection type are Temporary or Continuous.
- **Secure settings:** Depending on the chosen gateway port, you can select this option On or Off.

▶ **Permitted types**

- **Personal:** Personal message.
- **Advertisements:** Commercial message.
- **Information:** Necessary information.

Voice mail centre (Menu 1.9.3)

You can receive the voicemail if this feature is supported by your network service provider. When a new voicemail is arrived, the symbol will be displayed on the screen. Please check with your network service provider for details of their service in order to configure the phone accordingly.

1. Hold down 1 key in standby mode.
2. You can check the following submenus.

▶ **Home:** You can listen to voice mails by selecting **Home.**

▶ **Roaming:** Even when you are in abroad, you can listen to voice mails if roaming service is supported.

Info service

(Dependent to network and subscription) (Menu 1.9.4)

▶ **Receive**

- **Yes:** If you select this menu, your phone will receive Info service messages.
- **No:** If you select this menu, your phone will not receive Info service messages any more.

▶ **Alert**

- **Yes:** Your phone will beep when you have received Info service message numbers.
- **No:** Your phone will not beep even though you have received info service messages.

▶ **Languages**

- You can select the language you want by pressing [On/Off]. Then, the info service message will be shown in the language that you selected.

Push messages (Menu 1.9.5)

You can set the option whether you will receive the message or not.

Call register

You can check the record of missed, received, and dialled calls only if the network supports the Calling Line Identification (CLI) within the service area.

The number and name (if available) are displayed together with the date and time at which the call was made. You can also view call times.

Missed calls

Menu 2.1

This option lets you view the last 10 unanswered calls. You can also:

- View the number if available and call it, or save it in the phonebook.
- Enter a new name for the number and save both in the phonebook.
- Send a message to this number.
- Delete the call from the list.

Note

- *You can delete all the call records from the list using the Delete recent calls menu (Menu 2.4).*

Received calls

Menu 2.2

This option lets you view the last 10 incoming calls. You can also:

- View the number if available and call it, or save it in the phonebook.
- Enter a new name for the number and save both in the phonebook.
- Send a message to this number.
- Delete the call from the list.

You can delete all the call records from the list using the Delete recent calls menu [Menu-2-4].

Dialled calls

Menu 2.3

This option lets you view the last 20 outgoing calls (called or attempted).
You can also:

- View the number if available and call it, or save it in the phonebook.
- Enter a new name for the number and save both in the phonebook.

- Send a message to this number.
- Delete the call from the list.

Note

- *You can delete all the call records from the list using the Delete recent calls menu (Menu 2.4).*

Delete recent calls Menu 2.4

Use this to clear up the missed call list, received call list, or dialled call list. You can also clear up all call lists at a time by selecting **All calls.**

Call charges Menu 2.5

Call duration (Menu 2.5.1)

Allows you to view the duration of your incoming and outgoing calls. You can also reset the call timer by selecting **Reset all.** To prevent accidental reset, the phone asks you to confirm the action.

- **Last call:** Length of the last call.
- **All calls:** Total length of all calls made and incoming calls since the timer was last reset.
- **Received calls:** Length of the incoming calls.
- **Dialled calls:** Length of the outgoing calls.
- **Reset all:** Resets the call timer.

Call costs (Menu 2.5.2)

Allows you to check the cost of your last call, all calls, remaining and reset the cost. To reset the cost, you need to enter the PIN2 code.

Settings (Menu 2.5.3)

(SIM Dependent)

- **Set tariff:** You can set the currency type and the unit price. Contact your service providers to obtain charging unit prices. To select the currency or unit in this menu, you need the PIN2 code.
- **Set credit:** This network allows you to limit the cost of your calls by selected charging units.If you select **Read**, the number of remaining unit is shown. If you select **Change**, you can change your change limit.

- **Auto display:** This network service allows you to see automatically the cost of your last calls. If set to **On**, you can see the cost of the last call when the call is released.

GPRS information Menu 2.6

You can check the amount of data transferred over the network through the GPRS information option. In addition, you can also view how much time you are online.

Call duration (Menu 2.6.1)

You can check the duration of **Last call** and **All calls.** You can also reset the call timers.

Data volumes (Menu 2.6.2)

You can check the **Sent, Received** or **All** data volumes and **Reset all.**

Profiles

In Profiles, you can adjust and customise the phone tones for different events, environments, or caller groups. There are six preset profiles: **Vibrate only, Quiet, General, Loud, Headset** and **Car.** Each profile can be personalised.

Press the left soft key **[Menu]** and select **Profiles** using left/right navigation keys.

Changing the profile

Menu 3.X.1

1. A list of profiles is displayed.
2. In the **Profiles** list, scroll to the profile you want to activate and press the left soft key [Select] or OK key.
3. Then, select **Activate.**

Note

- *When a headset is connected to the phone, Headset profile is automatically activated.*

Customising profiles – Personalise

Menu 3.X.2

You can customise profiles except Vibrate only. Scroll to the desired profile in the Profile list. After pressing the left soft key or the OK key, select Personalise. The profile setting option opens. Set the option as required.

- **Call alert type:** Set the alert type for incoming calls.
- **Ring tone:** Select the desired ring tone from the list.
- **Ring volume:** Set the volume of the ring tone.
- **Message alert type:** Set the alert type for message receipt.
- **Message tone:** Select the alert tone for message receipt.
- **Keypad volume:** Set the volume of keypad tone.
- **Keypad tone:** Select the desired keypad tone.
- **Flip tone:** Allows to set the flip tone for adjusting environment.
- **Effect sound volume:** Set the volume of effect sound.

- **Power on/off volume:** Set the volume of the ring tone when switching the phone on/off.
- **Auto answer:** This function will be activated only when your phone is connected to the headset.
  - **Off:** The phone will not answer automatically.
  - **After 5 secs:** After 5 seconds, the phone will answer automatically.
  - **After 10 secs:** After 10 seconds, the phone will answer automatically.

Customising profiles – Rename

Menu 3.X.3

You can rename a profile and give it any name you want.

Note

- ***Vibrate only, Headset*** *and* ***Car*** *profiles cannot be renamed.*

1. To change the name of a profile, scroll to the profile in the profile list and after pressing the left soft key or the OK key, select **Rename.**
2. Key in the desired name and press the OK key or the left soft key [OK].

Settings

You can set the following menus for your convenience and preferences.

Date & Time Menu 4.1

You can set functions relating to the date and time.

Set date (Menu 4.1.1)

You can enter the current date.

Date format (Menu 4.1.2)

You can set the Date format such as **DD/MM/YYYY, MM/DD/YYYY, YYYY/MM/DD.**
(D: Day / M: Month / Y: Year)

Set time (Menu 4.1.3)

You can enter the current time.

Time format (Menu 4.1.4)

Your can set the time format between 24-hour and 12- hour.

Phone settings Menu 4.2

You can set functions relating to the phone.

Wallpaper (Menu 4.2.1)

You can select the background pictures in standby mode.

- **Default:** You can select a picture or an animation of wallpaper by pressing (or).
- **My folder:** You can select a picture or an animation as wallpaper.

Greeting note (Menu 4.2.2)

If you select **On**, you can edit the text which is displayed in standby mode.

Language (Menu 4.2.3)

You can change the language for the display texts in your phone. This change will also affect the Language Input mode.

Backlight (Menu 4.2.4)

You can set the light-up duration of the internal display.

LCD contrast (Menu 4.2.5)

You can set the brightness of LCD by pressing (,).

Information window (Menu 4.2.6)

You can preview the current state of the selected menu before open the menu. The state is shown at bottom of the display.

Menu colour (Menu 4.2.7)

You can select the preferred menu colour among various combination.

LED indicator (Menu 4.2.8)

When the LED indicator is set to On, it flashes when the service is available.

Network name (Menu 4.2.9)

If you select on, you can see the network service provider name which is displayed in standby mode.

Call settings Menu 4.3

You can set the menu relevant to a call by pressing [Select] in the Setting menu.

Call divert (Menu 4.3.1)

The Call divert service allows you to divert incoming voice calls, fax calls, and data calls to another number. For details, contact your service provider.

- **All voice calls:** Diverts voice calls unconditionally.
- **If busy:** Diverts voice calls when the phone is in use.
- **If no reply:** Diverts voice calls which you do not answer.
- **If out of reach:** Diverts voice calls when the phone is switched off or out of coverage.
- **All data calls:** Diverts to a number with a PC connection unconditionally.

- **All fax calls:** Diverts to a number with a fax connection unconditionally.
- **Cancel all:** Cancels all call divert service.

The submenus

Call divert menus have the submenus shown below.

- **Activate:** Activate the corresponding service.
  - **To voice mail centre:** Forwards to message centre. This function is not shown at All data calls and All fax calls menus.
  - **To other number:** Inputs the number for diverting.
  - **To favourite number:** You can check recent 5 diverted numbers.
- **Cancel:** Deactivate the corresponding service.
- **View status:** View the status of the corresponding service.

Answer mode (Menu 4.3.2)

- **Flip open**

  If you select this menu, you can receive an incoming call when only opening flip.

- **Press any key**

  If you select this menu, you can receive a call by pressing any key except [End] key.

- **Send only**

  If you select this menu, you can receive a call by only pressing [Send] key.

Send my number (Menu 4.3.3)

(network and subscription dependent)

- **On**

  You can send your phone number to another party. Your phone number will be shown on the receiver's phone.

- **Off**

  Your phone number will not be shown.

▶ **Set by network**

If you select this, you can send your phone number depending on two line service such as line 1 or line 2.

Call waiting (network dependent) (Menu 4.3.4)

The network will notify you of a new incoming call while you have a call in progress. Select Activate to request the network to activate call waiting, Cancel to request the network to deactivate call waiting, or View status, to check if the function is active or not.

Minute minder (Menu 4.3.5)

If you select On, you can check the call duration by deep sound every minute during a call.

Auto redial (Menu 4.3.6)

▶ **On**

When this function is activated, the phone will automatically try to redial in the case of failure to connect a call.

▶ **Off**

Your phone will not make any attempts to redial when the original call has not connected.

Closed user group (network dependent) (Menu 4.3.7)

Restricts usage of the phone with numbers that belong to certain user groups. When this function is used, every outgoing call is associated with a group index. If a group index is specified, it is used for all outgoing calls. If no group index is specified, the network will use the preferential index (a specific index that is stored in the network).

▶ **Default :** Activate the default group agreed on with the network operator.

▶ **Set :** Setting the selected CUG Index.

▶ **Edit :** Editing the CUG name and CUG Index.

▶ **Delete :** Deleting the selected CUG.

▶ **Delete all :** Deleting All CUG.

Security settings MENU 4.4

PIN code request (Menu 4.4.1)

In this menu, you can set the phone to ask for the PIN code of your SIM card when the phone is switched on. If this function is activated, you'll be requested to enter the PIN code.

1. Select PIN code request in the security settings menu, and then press [Select].
2. Set **On/Off.**
3. If you want to change the setting, you need to enter PIN code when you switch on the phone.
4. If you enter wrong PIN code more than 3 times, the phone will lock out. If the PIN is blocked, you will need to key in PUK code.
5. You can enter your PUK code up to 10 times. If you put wrong PUK code more than 10 times, you can not unlock your phone. You will need to contact your service provider.

Phone lock (Menu 4.4.2)

You can use security code to avoid unauthorized use of the phone. Whenever you switch on the phone, the phone will request security code if you set phone lock to **On**. If you set phone lock to **Automatic**, your phone will request security code only when you change your SIM card.

Call barring (Menu 4.4.3)

The Call barring service prevents your phone from making or receiving certain category of calls. This function requires the call barring password. You can view the following submenus.

- **All outgoing**

  The barring service for all outgoing calls.

- **Outgoing international**

  The barring service for all outgoing international calls.

- **Outgoing international except home country**

  The barring service for all international outgoing calls except home network.

▶ **All incoming**

The barring service for all incoming calls

▶ **Incoming when abroad**

The barring service for all incoming calls when roaming

▶ **Cancel all**

You can cancel all barring services.

▶ **Change password**

You can change the password for Call Barring Service.

Each call barring menu has following submenus:

- **Activate**

  Allows to request the network to set call restriction on.

- **Cancel**

  Sets the selected call restriction off.

- **View status**

  You can view the status whether the calls are barred or not.

Fixed dial number (Menu 4.4.4)

(SIM dependent)

You can restrict your outgoing calls to selected phone numbers. The numbers are protected by your PIN2 code.

▶ **Activate**

You can restrict your outgoing calls to selected phone numbers.

▶ **Cancel**

You can cancel fixed dialling function.

▶ **Number list**

You can view the number list saved as Fixed dial number.

Change codes (Menu 4.4.5)

PIN is an abbreviation of Personal Identification Number to prevent use by unauthorized person.

You can change the access codes: **PIN code, PIN2 code, Security code.**

1. If you want to change the Security code/PIN2 code input your original code, and then press [OK].
2. Input new Security code/PIN2 code and verify them.

Network settings Menu 4.5

You can select a network which will be registered either automatically or manually. Usually, the network selection is set to **Automatic**.

Automatic (Menu 4.5.1)

If you select Automatic mode, the phone will automatically search for and select a network for you. Once you have selected "Automatic", the phone will be set to "Automatic" even though the power is off and on.

Manual (Menu 4.5.2)

The phone will find the list of available networks and show you them. Then you can select the network which you want to use if this network has a roaming agreement with your home network operator.

The phone lets you select another network if the phone fails to access the selected network.

Preferred (Menu 4.5.3)

You can set a list of preferred networks and the phone attempts to register with first, before attempting to register to any other networks. This list is set from the phone's predefined list of known networks.

GPRS setting Menu 4.6

You can set GPRS service depending on various situation.

Power on (Menu 4.6.1)

If you select this menu, the phone is automatically registered to a GPRS network when you switch the phone on. Starting a WAP or PC dial-up application created the connection between phone and network and data transfer is possible. When you end the application, GPRS connection is ended but the registration to the GPRS network remains.

When needed (Menu 4.6.2)

If you select this menu, the GPRS connection is established when you connect a WAP service and closed when you end the WAP connection.

Reset settings Menu 4.7

You can initialize all factory defaults. You need Security code to activate this function.

Organiser

Alarm clock

Menu 5.1

You can set up to 5 alarm clocks to go off at a specified time.

1. Select **On** and enter the alarm time you want.
2. Select the repeat period : **Once, Mon~Fri, Mon~Sat, Everyday.**
3. Select the alarm tone you want and press [OK].
4. Edit the alarm name and press [OK].

Scheduler

Menu 5.2

When you enter this menu, a calendar appears. A square cursor is located on the current date. You can move the cursor to another date using navigation keys. On the calendar, you can use the following keys.

Each press of	1	skips back a year.
	5	skips forward a year.
	*	skips back a month.
	#	skips forward a month.

You can enter a schedule or memo in the scheduler by pressing the left soft key [Options].

- **Add new:** Select this to enter a new schedule or memo. After a schedule note is entered on a date, the date is shown in a different colour and appears on the right bottom of the screen. This function reminds you of your schedule. And the phone will sound an alarm tone if you set the phone to do so.
- **View:** Shows the schedule note or memo for the chosen day. Press the left soft key [Options] to edit or delete the note you selected.
- **View all:** Shows all the notes that are entered in the phone. Use the up/down navigation keys to browse through the note lists.
- **Delete past:** Select this to delete the expired schedule notes that have already been notified. You are asked to confirm this action.
- **Delete all:** Select this to delete all the schedule notes and memos. You are asked to confirm this action.

Phonebook

Menu 5.3

Search

(Menu 5.3.1)

(Calling from phonebook)

1. In standby mode, press [Names].
2. **Search** by pressing [Select].
3. Enter the name whose phone numbers or e-mail address you want to search or Select 'List' to view phonebook.
4. Instant searching is available by inputting the initial letter of the name or number you want to search.
5. If you want to edit, delete, copy an entry, or to add the voice to one, select [Options]. The following menu will be displayed.

- **Edit:** You can edit the name, number, E-mail and fax by pressing [OK].
- **Write message:** After you have found the number you want, you can send a message to the selected number.
- **Copy:** You can copy an entry from SIM to phone or from phone to SIM.
- **Main number:** You can select the one out of mobile, home, office that you often use. The main number will be displayed first, if you set this.
- **Delete:** You can delete an entry.

Add new

(Menu 5.3.2)

You can add phonebook entry by using this function. Phone memory capacity is 200 entries. SIM card memory capacity depends on the cellular service provider.

You can also save 20 characters of name in The Phone memory, and save characters in the SIM card. The number of character is SIM dependent feature.

1. Open the phonebook first by pressing [Names] in standby mode.
2. Scroll to highlight **Add new**, and press [Select].
3. Select the memory you want to save: **SIM** or **Phone**. If you set to Phone, you need to select which number you want as Main number.

a. Press [OK] to input a name.

b. Press [OK], then you can input a number.

c. Press [OK].

d. You can set a group for the entry by pressing (,):

e. You can set a character and a picture for the entry by pressing , , (,).

Caller groups (Menu 5.3.3)

You can list up to 20 members per one group. There are 7 groups you can make lists to.

1. In standby mode, press [Names].
2. Scroll to Caller groups item then press [Select], and every Group list will be displayed.
3. Select Group name you want by pressing [Select].

- **Member list:** Shows the group members you have selected.
- **Group ring tone:** Allows you to specify ring tone for the group members' call.
- **Group icon:** Allows you to select the icon dependent on Group.
- **Add member:** You can add group members. Each group member shouldn't be exceeded 20.
- **Remove member:** You can remove the member from the Group member list. But the name and the number still remain in phonebook.
- **Rename:** You can change a group name.

Speed dial (Menu 5.3.4)

You can assign any of the keys, 2 abc to 9 wxyz with a Name list entry. You can call directly by pressing this key for 2-3 seconds.

1. Open the phonebook first by pressing [Names] in standby mode.
2. Scroll to **Speed dial**, then press [Select].
3. If you want to add Speed dial, select **(Empty)**. Then, you can search the name in phonebook.
4. Select allocated a name by speed dial, and choose **Change** or **Delete** to edit the name.

- **Change:** You can allocate a new phone number to the dial key.

- **Delete:** You can remove the allocated phone number from the dial key.

Settings (Menu 5.3.5)

1. Press [Names] in standby mode.
2. Scroll to Settings, then press [Select].
   - **Set memory**
     Scroll to highlight Set memory, then press [Select].
     - If you select Variable, when adding entry, the phone will ask where to store.
     - If you select SIM or Phone, the phone will store an entry to SIM or phone.
   - **Search by**
     Scroll to highlight Search by, then press [Select].
     - If you select Variable, the phone will ask how to search.
     - If you select Name or Number, the phone will search an entry by Name or Number.
   - **View options**
     Scroll to highlight View options, then press [Select].
     - **Name only:** When you search the phonebook, the list displays only names.
     - **With pictures:** When you search the phonebook, the list displays names and corresponding pictures.
     - **Name & number:** When you search the phonebook, the list displays names and number.

Copy all (Menu 5.3.6)

You can copy/move entries from SIM card memory to Phone memory and vice versa.

1. Open the Phonebook first by pressing [Names] in standby mode.
2. Scroll to **Copy all**, then press [Select] to enter this menu.
   - **SIM to Phone:** You can copy the entry from SIM Card to Phone memory.

- **Phone to SIM:** You can copy the entry from Phone memory to SIM Card.

3. You can see the following submenus.
   - **Keep original:** When copying, Original Dial Number is kept.
   - **Delete original:** When copying, Original Dial Number will be erased.

Delete all (Menu 5.3.7)

You can delete all entries in the SIM and/or the phone. This function requires the security code. Press to return to standby mode.

Information (Menu 5.3.8)

- **Service dial number**

  Use this function to access a particular list of services provided by your network operator (if supported by the SIM card).

  1. Open the phonebook first by pressing [Names] in standby mode and select **Information**.
  2. Scroll to **Service dial number,** then press [Select] to enter.
  3. The names of the available services will be shown.
  4. Use and to select a service. Press [Send].

- **Memory status**

  This feature allows you to see how many free and in-use are in your phonebook.

- **Own number (SIM dependent)**

  You can check your own number in SIM card.

Favorites

Menu 6.1

You can set up to 9 menus which you have used often in Favorites. You can connect this menu directly by pressing the hot key ( ).

If you want to register the menu in favorites, select <Empty> on a list. If the menu is already registered, the options are displayed as follows:

- **Select:** Activate the registered menu.
- **Change:** Change the menu.
- **Delete:** Delete the registered menu.
- **Delete all:** Delete all menus which are registered in Favorites.
- **Information:** View the information of registered menu.

Games

Menu 6.2

The phone offers you the games to play with.

Note

- *The control keys are different depending on a game. However, each one has an introduction to explain the main control keys. The rest ones are as follows.*

Common Key Function

: Back

: Pause or resume a game

Calculator

Menu 6.3

The calculator provides the basic arithmetic functions: **addition, subtraction, multiplication and division.**

1. Enter the first number using the numeric keys.
2. Press the corresponding navigation key to select a mathematical function.

Note

- *To erase any mistake or clear the display, use the key.*
- *To include a decimal point, press the key.*
- *To include a minus sign, press the key.*

3. To calculate the result, press the left soft key [Result] or OK key.
4. After calculation, press the left soft key [Reset] to return to the initial state.

My folder Menu 6.4

Enables you to view the downloaded pictures and sounds. They can be set as Wallpaper or Ring tone. You can view, listen, delete or rename downloaded data.

Pictures (Menu 6.4.1)

Sound (Menu 6.4.2)

The Submenus for each main one

- **Rename:** You can edit the title for each download contents.
- **Write text/multimedia message:** You can write Text message / Multimedia message (available depending on type of Media) with pictures or sounds.
- **Set as Wallpaper / Set as ring tone:** You can set downloaded sounds or pictures as wallpaper or Ring tone.
- **Delete:** You can delete each downloaded content.
- **Delete all:** You can delete all downloaded content.

Unit converter Menu 6.5

This converts any measurement into a unit you want. There are 4 types that can be converted into units: **Length, Area, Weight,** and **Volume.**

1. You can select one of four unit types by pressing [Unit] key.
2. Select the standard value by using (,).
3. Select the unit you want to convert by pressing and .
4. You can check the converted value for the unit you want. Also, you can input a decimal number by pressing .

World time Menu 6.6

You can view clocks of the world's major cities.

1. Select the city belonged to the time zone by pressing (,) key.
2. You can set the current time to the city time you select by pressing [Set].

Voice recorder Menu 6.7

The voice memo feature you to record up to 10 voice messages and each memo is up to 20 Seconds.

Record (Menu 6.7.1)

1. You can record a voice memo in Voice recorder menu or by holding down C in the standby mode.
2. Once recording is started, the message 'Recording...' and the remaining time is displayed.
3. If you want to finish recording, press [Save].
4. Key in Voice memo title, and press [OK].

View list (Menu 6.7.2)

The phone shows the voice memo list, starting with the most recent memo. You can play or delete the recorded memo, or send it via MMS by pressing the left soft key [Options]. You can also delete all the voice memos.

Memory status Menu 6.8

You can check free space and the memory usage of each repository. You can go to each repository menu by pressing the left soft key [Goto].

Internet

The phone supports services based on Wireless Application Protocol (WAP). You can access services supported by your network. The services menu allows you to get the information such as news, weather reports, and flight times.

Home Menu 7.1

Connect to a homepage. The homepage may be the site which is defined in the activated profile. It will be defined by Service Provider if you don't make in activated profile.

Bookmarks Menu 7.2

Press [Select] to access available options, or press [Back] to exit.

- **Connect:** Connect to the selected bookmark.
- **Add new:** Add a new bookmark manually.
- **Edit:** Edit the title and the address of the selected bookmark.
- **Delete:** Delete the selected bookmark from the bookmark list.
- **Delete all:** Delete all the selected bookmark from the bookmark list.

Profiles Menu 7.3

You can make up to 10 profiles and activate only one out of them. Scroll to the desired profile and press to access available options.

- **Activate:** You can activate the profile you want.
- **Settings:** You can edit and change WAP settings of the selected profile.

  -**Homepage:** This setting allows you to enter the address (URL) of a site you want to use as homepage. You do not need to type "http://" at the front of each URL as the WAP Browser will automatically add it.

  -**Bearer:**
  You can set the bearer data service.

  - Data
  - GPRS

  -**Data settings :**
  Appears only if you select Data settings as the Bearer.

  IP address : Enter the IP address of the WAP gateway you want.

Dial number : Enter the telephone number to dial to access your WAP gateway.

User ID : The users identity for your dial-up server (and NOT the WAP gateway).

Password : The password required by your dial-up server (and NOT the WAP gateway) to identify you.

Call type : Select the type of data call: Analogue or Digital (ISDN).

Call speed : The speed of your data connection; 9600 or 14400.

Linger time : You need to enter timeout period. After entering that, the WAP navigation service will be unavailable if any data is not input or transferred.

- **GPRS settings**

Shown if you select GPRS as the Bearer.

IP address : Input the IP address of the WAP gateway you access.

APN : Input the APN of the GPRS.

User ID : The users identify for your APN server.

Password : The password required by your APN server.

- **Display image**

You can select whether images on WAP cards are displayed or not.

- **Connection type**

The options for connection type are Temporary or Continuous and depend on the gateway you are using.

Continuous

A confirmed delivery mechanism but generates more network traffic.

Temporary

A non-confirmed (connectionless) service.

HTTP

Connecting Clients to Server directly in HTTP

- **Proxy settings**

IP address: Input the IP address of the proxy.

Port: Input the port number of the proxy.

- **DNS settings**

Insert the primary and secondary DNS if required by the network operator.

- Secure settings
  According to the used gateway port, you can choose this option as **On** or **Off.**

▶ **Rename:** Edit the Profile Name.

▶ **Delete:** Delete the Profile.

▶ **Add new:** You can add a new profile manually.

Go to URL Menu 7.4

You can directly connect to the site you want. You need to enter a specific URL.

Cache settings Menu 7.5

You can remove the contents of Cache memory or change the Cache mode.

Clear cache (Menu 7.5.1)

The contents of Cache memory will be removed.

Check cache (Menu 7.5.2)

You can set the option whether you will check the cache memory or not.

Cookies settings Menu 7.6

The information or services you have accessed are saved in the cache memory of the phone.

Clear cookies (Menu 7.6.1)

Removes all context saved in cookie.

Check cookies (Menu 7.6.2)

Check whether a cookie is used or not.

Security certification Menu 7.7

A list of the available certificates is shown.

Reset profiles Menu 7.8

You can reset profiles to return to original settings.

Browser version Menu 7.9

The WAP Browser version is displayed.

On browsing menu

If you are on line, you can view the following menus.

▶ **Home**

Refer to (Menu 7.1).

▶ **Reload**

Reloads the current page.

▶ **Bookmarks**

See (Menu 7.2).

▶ **Save as bookmark**

You can save a site as bookmark.

▶ **Go to URL**

You can move to the site you want. In this menu, you can also edit the site address.

▶ **Clear cache**

The contents of cache memory will be removed.

▶ **Save Images**

You can save the image which is provided by the WAP.

Applications Menu 8.1

Options

Scroll to an application and select Options.

1. **New:** You can create new folder.
2. **Move:** You can select a folder which you want.
3. **About:** Shows Java MIDP information.
4. **Info:** Displays information about the selected MIDlet.
5. **Remove:** Deletes the selected MIDlet.
6. **Update:** Accesses the server and updates the selected MIDlet.
7. **Options:** Some Java applications may require a data connection to be made. Select this to set the connecting options.
   - **Always:** The connection is created immediately without a notification.
   - **Prompt:** You will be asked before the application makes the connection.
   - **Never:** No connection is allowed.
8. **Rename:** You can rename the application.
9. **Exit:** Exits from Applications.

Download Menu 8.2

You can edit and set MIDlet server address. Download MIDlets using WAP Browser and store them in the phone. You can also view the list of MIDlets stored on the Applicatons screen.

Profiles Menu 8.3

Some Java applications may require a network connection to operate, for example, multiplayer games. You can set up to 5 profiles and activate the desired one. This is similar to wap profile setting. Refer to wap profiles when you set this.

JAVA™ is a trademark of Sun Microsystems, Inc.

Accessories

There are various accessories for your mobile phone. You can select these options according to your personal communication requirements.

Standard Battery

Portable Handsfree

This connects to your phone, allowing handsfree operation.

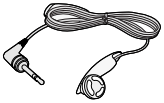

Travel Adapter

This charger allows you to charge the battery while away from home or your office.

Note

- *Always use genuine LG accessories.*
- *Failure to do this may invalidate your warranty.*
- *Accessories may be different in different regions; please check with our regional service company or agent for further enquires.*

Technical data

General

Product name : C1150

System : GSM 900 / DCS 1800

Ambient temperatures

Max : +55˚C

Min : -10˚C

Declaration of Conformity

LG Electronics

Suppliers Details

Name

LG Electronics Inc

Address

LG Electronics Inc. LG Twin Towers
20, Yeouido-dong, Yeongdeungpo-gu,
Seoul, Korea 150-721

Product Details

Product Name

E-GSM 900 / DCS 1800 Dual - Band Terminal Equipment

Model Name

C1150

Trade Name

LG

CE0168

Applicable Standards Details

R&TTE Directive 1999/5/EC

EN 301 489-1 V1.5.1, 301 489-7 V1.2.1
EN 60950-1 : 2001
EN 50360 : 2001, EN 50361 : 2001
3GPP TS 51.010-1,
Selection according to GCF-CC 3.18.0 including requirements of EN 301 511, v9.0.2

Supplementary Information

Declaration

I hereby declare under our sole responsibility that the product mentioned above to which this declaration relates complies with the above mentioned standards and Directives

Name	Issued Date
Jin Seog, Kim / Director	05.Aug.2005

Signature of representative

LG Electronics Inc. Amsterdam Office
Veluwezoom 15, 1327 AE Almere, The Netherlands
Tel : +31 -36- 547 -8940, e-mail : seokim @ lge.com

MEMO