



M A G Y A R
H R V A T S K I
Б Ъ Л Г А Р С К И
S R P S K I



KM380

CE 0168

www.lgmobile.com

■ KM380 ■ Használati útmutató

Gratulálunk a fejlett és kompakt kialakítású, a legkorszerűbb digitális mobilkommunikációs technológiának megfelelően, az LG által kifejlesztett KM380 mobiltelefon megvásárlásához.



Régi eszközök ártalmatlanítása

- 1 A termékhez csatolt áthúzott, kerek szeméttároló jel jelöli, hogy a termék a 2002/96/EC EU-direktíva hatálya alá esik.
- 2 Minden elektromos és elektronikai terméket a lakossági hulladéktól elkülönítve kell begyűjteni, a kormány vagy az önkormányzatok által kijelölt begyűjtő eszközök használatával.
- 3 Régi eszközeinek megfelelő ártalmatlanítása segíthet megelőzni az esetleges egészségre vagy környezetre ártalmas hatásokat.
- 4 Ha több információra van szüksége régi eszközeinek ártalmatlanításával kapcsolatban, tanulmányozza a vonatkozó környezetvédelmi szabályokat, vagy lépjen kapcsolatba az üzlettel, ahol a terméket vásárolta.

Megjegyzés

Tájékoztatjuk a felhasználót, hogy a kezelési útmutató eltérő lehet a telefontól, a telefonon használt szoftvertől és a szolgáltatótól függően.

Gracenote® végfelhasználói licencszerződés

20061005 verzió

Ez az alkalmazás vagy eszköz a kaliforniai Emeryville székhelyű Gracenote, Inc. („Gracenote”) vállalatától származó szoftvert tartalmaz. A Gracenote-tól származó szoftver („Gracenote szoftver”) lehetővé teszi, hogy ez az alkalmazás a lemezeket és fájlokat azonosítsa, és az online kiszolgálóktól vagy beágyazott adatbázisokból (együttesen „Gracenote kiszolgálók”) átvegye a zenével kapcsolatos információkat, beleértve a névre, művészre, sávra és címre vonatkozó adatokat („Gracenote adatok”), továbbá végrehajtsa más funkciókat is. A Gracenote adatokat Ön csak a jelen alkalmazás vagy eszköz végfelhasználói funkcióinak megfelelően használhatja fel.

Ön vállalja, hogy a Gracenote adatokat, Gracenote szoftvert és Gracenote kiszolgálókat csak saját, nem-kereskedelmi céljaira fogja felhasználni. Ön vállalja, hogy nem adja át, nem sokszorozítja és nem küldi el a Gracenote szoftvert vagy Gracenote adatokat harmadik félnek. **ÖN VÁLLALJA, HOGY A GRACENOTE ADATOKAT, GRACENOTE SZOFTVERT ÉS GRACENOTE KISZOLGÁLÓKAT CSAK AZ ITT KIFEJEZETTEN MEGENGEDETT MÓDON FOGJA FELHASZNÁLNI.**

Ön tudomásul veszi, hogy a Gracenote adatok, Gracenote szoftver és Gracenote kiszolgálók használatát engedélyező nem kizárólagos licenc megszűnik abban az esetben, ha Ön ezeket a korlátozásokat megszegi. Ha a licencengedélye megszűnik, akkor vállalja, hogy azonnal megszünteti a Gracenote adatok, Gracenote szoftver és Gracenote kiszolgálók minden használatát. A Gracenote minden jogot fenntart a Gracenote adatokkal, Gracenote szoftverrel és Gracenote kiszolgálókkal kapcsolatban, az összes tulajdonjogot is beleértve. A Gracenote semmilyen körülmények között sem felelős semmilyen összeg kifizetéséért az Ön által megadott bármely információk fejében. Ön tudomásul veszi, hogy a Gracenote, Inc. a jelen szerződés alapján járó jogait saját nevében, közvetlenül is érvényesítheti Önnel szemben.

A Gracenote szolgáltatás a kérések nyomon követésére statisztikai célból egyedi azonosítót használ. A véletlenszerűen kiválasztott számszerű azonosító célja, hogy a Gracenote szolgáltatás megszámlalja a kéréseket anélkül, hogy bármit megtudna Önről. További információért olvassa el a weblapunkon a Gracenote szolgáltatásokra vonatkozó Gracenote titoktartási irányelveket.

A Gracenote szoftver és minden Gracenote adat használatát ú.n. „MEGTEKINTETT ÁLLAPOTBAN” engedélyezzük. A Gracenote nem vállal semmilyen felelősséget, illetve kifejezett vagy beleértett garanciát a Gracenote kiszolgálókról származó bármely Gracenote adat pontosságáért. A Gracenote minden jogot fenntart arra, hogy a Gracenote kiszolgálóról törölje az adatokat, vagy a Gracenote által indokoltan tartott bármilyen okból módosítsa az adatkategóriákat. Nem ad semmilyen garanciát arra, hogy a Gracenote szoftver vagy Gracenote kiszolgálók hibamentesek lesznek, vagy hogy a Gracenote szoftver vagy Gracenote kiszolgálók megszakítás nélkül fognak működni. A Gracenote nem köteles biztosítani Önnek az új, javított vagy bővített adattípusokat vagy kategóriákat, amelyeket a Gracenote a jövőben biztosíthat, és szolgáltatásait bármikor szabadon megszüntetheti.

A GRACENOTE MINDEN KIFEJEZETT VAGY BELEÉRTETT GARANCIÁT KIZÁR, BELEÉRTVE EBBE AZ ÉRTÉKESÍTHETŐSÉGRE, ADOTT CÉLRA VALÓ ALKALMASSÁGRA, TULAJDONJOGRA ÉS A SZERZŐI JOG MEG NEM SÉRTÉSÉRE VONATKOZÓ GARANCIÁT IS. A GRACENOTE NEM GARANTÁLJA AZOKAT AZ EREDMÉNYEKET, AMELYEKET ÖN A GRACENOTE SZOFTVER VAGY BÁRMELY GRACENOTE KISZOLGÁLÓ HASZNÁLATÁBÓL ESETLEG SZEREZHET. A GRACENOTE SEMMILYEN KÖRÜLMÉNYEK KÖZÖTT SEM VÁLLAL FELELŐSSÉGET BÁRMILYEN KÖVETKEZMÉNYES VAGY ESETLEGES KÁRÉRT, ELVESZTETT HASZONÉRT VAGY KIESETT JÖVEDELEMÉRT.

Tartalom

01 BEÁLLÍTÁS

Általános tudnivalók.....	7
Nyitott nézet.....	9
A SIM és az akkumulátor telepítése.....	10
Memóriakártya.....	12
A memóriakártya behelyezése.....	12
A memóriakártya eltávolítása.....	12
A memóriakártya formázása.....	12
Menü térkép.....	13

02 KÉSZENLÉTI KÉPERNYŐ

Készlenléti képernyő.....	14
Gyorsgombok.....	14
Főmenü.....	14
Állapotsáv.....	15
Funkciók és lehetőségek kiválasztása.....	16

03 ALAPOK

Hívások.....	17
Hívás kezdeményezése.....	17
Partner hívása.....	17
Hívás fogadása és elutasítása.....	17
Bejövő hívások.....	18
A hívás hangerejének beállítása.....	18
Gyorstárcsázás.....	18
Hívásnaplók megtekintése.....	19
Hívásbeállítások módosítása.....	19

Partnerek.....	21
Partner keresése.....	21
Új partner hozzáadása.....	21
Partner hozzáadása csoporthoz.....	21
Kép hozzárendelése partnerhez.....	22
Partnerek másolása.....	22
Összes partner törlése.....	23
Információ megtekintése.....	23
Üzenetek.....	24
Üzenetküldés.....	24
Üzenet küldése.....	24
Szövegbevitel.....	25
E-mail beállítása.....	26
E-mail küldése az új e-mail fiókról.....	27
Üzenet mappák.....	27
Üzenetek kezelése.....	28
Sablonok használata.....	29
Szöveges üzenet beállításainak módosítása.....	29
Multimédia üzenet beállításainak módosítása.....	30
E-mail beállítások módosítása.....	30
Egyéb beállítások módosítása.....	31

04 KREATIVITÁS

Kamera.....	32
Gyors fényképfelvétel készítése.....	32
A fénykép elkészítése után.....	32

A kereső megismerése	33	Hangrögzítő	44
Gyors beállítások használata.....	33	Diktafon használata	44
Speciális beállítások használata	34	Hangjegyzet felvétele	44
Képméret módosítása	34	Hangfelvétel küldése.....	44
Az elmentett fényképek megtekintése	35	Saját mappa	45
A zoom használata fénykép megtekintésekor.....	35	Képek	45
Fénykép beállítása háttérkép vagy Kép azonosító.....	35	Képek menüopciói	45
Videókamera.....	36	Diavetítés létrehozása	46
Gyors videó készítése.....	36	Hangok	46
Videofelvétel készítése után.....	36	Hang használata.....	46
A kereső megismerése	37	Videók	47
Gyors beállítások használata.....	37	Videó lejátszása.....	47
Speciális beállítások használata	38	Opciók használata a videó szüneteltetése közben.....	47
Az elmentett videók megtekintése.....	38	Videó menüopciók használata.....	47
Hangerőbeállítás videó lejátszása közben.....	38	Dokumentumok.....	48
MP3 lejátszó.....	39	Egyebek.....	48
Zene átvitele a telefonra.....	40	Külső memória	48
Dal lejátszása	40	A telefon használata adattárolóként	48
Opciók használata zenelejátszás közben..	41	Fájlvitel a telefonra.....	49
Lejátszási lista létrehozása	41	Fájlok küldése és fogadása Bluetooth kapcsolaton keresztül.....	49
FM-rádió.....	43	JAVA.....	51
Az FM rádió használata	43	Játék lejátszása.....	51
Állomások keresése	43	Alkalmazások megtekintése	51
Csatornák visszaállítása	43	A hálózati profil módosítása.....	51

Tartalom

05 SZERVEZÉS

Szervező/Eszközök	52
Naptár	52
Esemény hozzáadása a naptárban	52
Emlékeztető hozzáadása	52
Az ébresztőóra beállítása	53
A számológép használata	53
A stopperóra használata	53
Átváltás	54
Város hozzáadása a világrához	54
SIM szolgáltatások	54

06 BÖNGÉSZŐ

Böngésző	55
Web-hozzáférés	55
Yahoo! Go	55
Könyvjelzők hozzáadása és hozzáférés a könyvjelzőkhöz	55
Egy oldal mentése	56
Hozzáférés egy mentett oldalhoz	56
A böngészőelőzmények megtekintése	56
A webes böngésző beállításainak módosítása	56
Információ	56

07 BEÁLLÍTÁSOK

Beállítások	57
Profilok módosítása	57
Hangprofilok testreszabása	57
Dátum és idő módosítása	57
Nyelvek módosítása	57
Kijelző beállítások módosítása	58
Biztonsági beállítások módosítása	58
A repülési mód használata	59
Energiatakarékosság	59
Telefon alaphelyzetbe állítása	59
Memória állapotának megtekintése	60
Bluetooth beállítások módosítása	60
A kapcsolódási mód beállításainak módosítása	60
Párosítás másik Bluetooth eszközzel	61
A Bluetooth fejhallgató használata	61

08 TARTOZÉKOK

Tartozékok	62
Hálózati szolgáltatás	63
Műszaki adatok	63
Általános	63
Üzemi hőmérséklet	63

Útmutató a biztonságos és hatékony használathoz	65
--	----

Általános tudnivalók

Fülhallgató

Főképernyő

Funkcióbillentyűk

A billentyűk a kijelzőn fölöttük megjelenített szöveg által jelölt funkciót hajtják végre.

Jóváhagyás gomb

Menüpontok kiválasztására és műveletek nyugtázására.

Hívás gomb

Telefonszámot tárcsáz és bejövő hívásokat fogad.



Navigációs gomb

A telefonfunkciók gyors eléréséhez.

Törlés/Vége gomb

Megnyomásakor egy karakter törlődik. Ezzel a gombbal léphet vissza az előző képernyőre. Befejez vagy elutasít egy hívást. (Nyomja meg és tartsa lenyomva)

Alfanumerikus billentyűk

A billentyűkkel számot tárcsázhat készenléti üzemmódban és számokat ill. karaktereket írhat be szerkesztési üzemmódban.

01

02

03

04

05

06

07



08

Általános tudnivalók







MP3-lejátszó gomb

Ha a telefon össze van csukva, elérhető az MP3-lejátszó menüje, és a  gombbal elindítható egy zenefájl lejátszása.

A  és  gombbal válassza ki a zenefájlt, majd nyomja meg a  gombot.

Zenelejátszás közben:

- Nyomja meg a  gombot a zeneszám lejátszásának szüneteltetéséhez.
- Nyomja meg a  gombot az előző zeneszámra ugráshoz.
- Nyomja meg a  gombot a következő zeneszámra ugráshoz.
- Nyomja meg a ,  gombot a zene megállításához, és a zene menübe való visszatéréshez.



Nyitott nézet

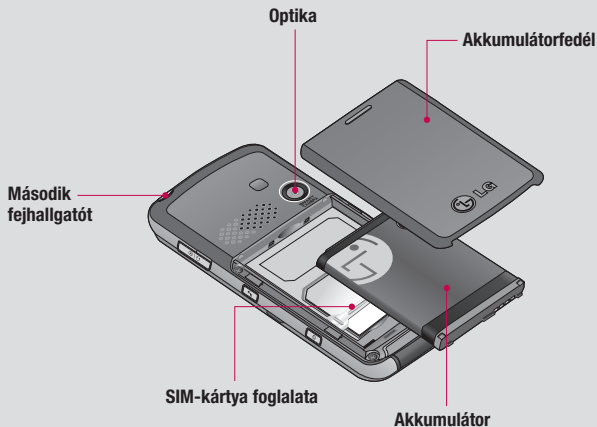

Megjegyzés: Második fejhallgatót csak hallgatásra (MP3) lehet használni.
(Ha egy másik fejhallgató is csatlakoztatva van, telefonhívást nem lehet a vezetékes fejhallgatón keresztül folytatni.)

01

02

03

04

05

06

07

08

A SIM és az akkumulátor telepítése

1 Az akkumulátorfedél eltávolítása.

Nyomja meg az akkumulátorfedél kioldó reteszt. Csúsztassa lefelé az akkumulátor fedelét, majd távolítsa el.

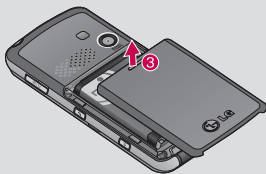
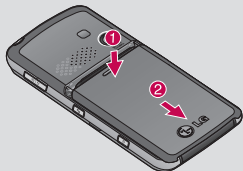

2 Az akkumulátor eltávolítása.

Emelje meg az akkumulátor felső élét, és óvatosan vegye ki a rekeszből.

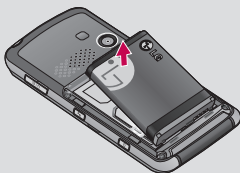

FIGYELMEZTETÉS: Ne távolítsa el az akkumulátort, amikor a telefon be van kapcsolva, mert az károsíthatja a készüléket.

3 A SIM-kártya behelyezése.

Csúsztassa az SIM-kártyát az SIMkártyatartóba. Győződjön meg arról, hogy a kártyán lévő aranyszínű csatlakozók lefelé néznek-e.

Az SIM-kártya eltávolításához nyomja azt finoman az ellentétes irányba.

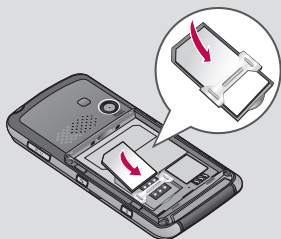

4 Az akkumulátor behelyezése.

Először az akkumulátor felső részét illessze be a rekesz felső részébe. Ügyeljen arra, hogy az akkumulátor érintkezői a telefon csatlakozóinál legyenek. Nyomja meg az akkumulátor alsó részét, amíg a helyére nem pattan.

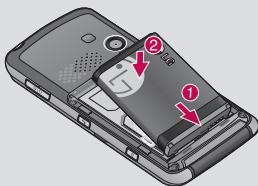

5 Az akkumulátorfedél visszahelyezése.

Csúsztassa az akkumulátorfedelet felfelé, amíg a helyére nem kattan.

6 A telefon töltése.

Nyissa ki a töltő csatlakozójának fedelét a KM380 oldalsó részén. Csúsztassa be a töltőt, majd csatlakoztassa a hálózati aljzathoz. A KM380-t addig kell tölteni, amíg megjelenik a képernyőn a Töltés befejezve üzenet.

⚠ FIGYELMEZTETÉS: Tilos a telefont puha felületű bútoron tölteni. A telefon töltését jól szellőző helyiségben végezze.

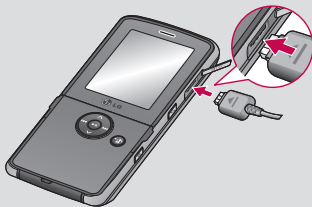

01

02

03

04

05

06

07

08

Memóriakártya

A memóriakártya behelyezése

Telefonja memóriáját memóriakártya használatával bővítheti.

TIPPI! A memóriakártya opcionális tartozék.

És helyezze be a memóriakártyát. Csúsztassa a memóriakártyát a telefon tetején található nyílásba, amíg az a helyére nem kattann. Győződjön meg arról, hogy az aranszínű csatlakozók lefelé néznek.

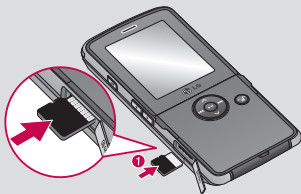

A memóriakártya eltávolítása

És óvatosan vegye ki a memóriakártyát úgy, hogy finoman megtolja azt, a következő ábrán látható módon:

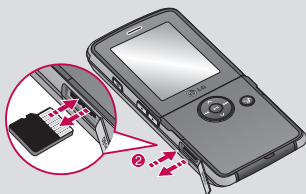

A memóriakártya formázása

Használat előtt a még nem formázott memóriakártyát formázza meg.

- 1 A készenléti képernyőn nyomja meg a **Menü** gombot, és válassza ki a **Beállítások** menüt.
- 2 Válassza ki a **Memória állapota**, majd a **Külső memória** menüket.
- 3 Nyomja meg a **Formázás** gombot, és adja meg a jelszót, amely az alapértelmezett beállítás szerint 0000. A kártyája formázva van, és használatra kész.
- 4 Az újonnan formázott mappák megtekintéséhez nyomja meg a **Menü** gombot, és válassza ki a **Saját mappa** menüt. Válassza a **Külső memória** menüt.



FIGYELMEZTETÉS: A memóriakártya formázásakor a teljes tartalom törlődik. Ha nem akarja elveszíteni a memóriakártyán tárolt adatokat, először készítsen rólok biztonsági mentést.

Menü térkép



JAVA

- 1 Játékok
- 2 Alkalmazások
- 3 Hálózati profilok



Hívásinfó

- 1 Összes
- 2 Nem fogadott
- 3 Tárcsázott
- 4 Fogadott
- 5 Hívás időtartama
- 6 Hívásköltségek
- 7 GPRS infó



Szervező

- 1 Naptár
- 2 Jegyzet



Multimédia

- 1 Kamera
- 2 Videókamera
- 3 FM-rádió
- 4 Hangrögzítő



Üzenetek

- 1 Új üzenet
- 2 Bejövő
- 3 E-mail
- 4 Piszkozatok
- 5 Kimenő
- 6 Elküldve
- 7 Hangposta meghallgatása
- 8 Információs üzenetek
- 9 Sablonok
- 0 Beállítások



Saját mappa

- 1 Képek
- 2 Hangok
- 3 Videók
- 4 Dokumentumok
- 5 Egyebek
- 6 Külső memória



Hangprofilok

- 1 Általános
- 2 Néma
- 3 Csak rezgő
- 4 Utcai
- 5 Fejhallgató



Partnerek

- 1 Keresés
- 2 Új partner
- 3 Gyorstárcsázások
- 4 Csoportok
- 5 Összes másolása
- 6 Összes törlése
- 7 Beállítások
- 8 Információ



Eszközök

- 1 Ébresztőóra
- 2 Számológép
- 3 Stopperóra
- 4 Átváltás
- 5 Világóra
- 6 SIM szolgáltatások



Böngésző

- 1 Kezdőlap
- 2 Yahoo! Go
- 3 Könyvjelzők
- 4 Cím megadása
- 5 Előzmények
- 6 Mentett oldalak
- 7 Beállítások
- 8 Információ



MP3 lejátszó

- 1 Összes szám
- 2 Saját lejátszási lista
- 3 Előadók
- 4 Albumok
- 5 Műfajok
- 6 Összes szám léptetése



Beállítások

- 1 Dátum és idő
- 2 Nyelvek
- 3 Kijelző
- 4 Kapcsolatok
- 5 Hívásbeállítások
- 6 Biztonság
- 7 Repülési üzemmód
- 8 Energiatakarékosság
- 9 Visszaállítás
- 0 Memória állapota

01

02

03

04

05

06

07

08

Készenléti képernyő

Gyorsgombok

A gyorsgombok egyszerű, egyérintéses hozzáférést biztosítanak a leggyakrabban használt funkciókhoz.

 Megnyomásával megnyithatja az üzenetszerkesztőt. Ezen a helyen új SMS vagy MMS üzenetet hozhat létre. A bejövő üzenetek megnyitásához nyomja meg és tartsa lenyomva a gombot.

 Érintéssel nyissa meg a címjegyzéket. ABC sorrendben megjelennek a partnerek nevei. Létrehozhat új partnereket és a már meglévőket szerkesztheti.

 Nyomja meg, hogy kiválassza a telefon hangprofilját.

 Nyomja meg a kedvencek menü megnyitásához.

Főmenü

A főmenü tizenkét menüopciót tartalmaz. A főmenü megnyitása:











- 1 Nyomja meg a **Menü** gombot.
- 2 A főmenü megjelenik a képernyőn.
- 3 A nyilak megnyomásával egyesével lépkedhet a fő menü ikonjai között.
- 4 Amikor a kívánt opció körül egy keret jelenik meg, az **OK** gomb megnyomásával megnyithatja.

Állapotsáv

Az állapotsáv különböző ikonok használatával jelzi pl. a jelerősséget, az új üzeneteket és az akkumulátor töltöttségét, valamint tájékoztat arról, hogy a Bluetooth funkció aktív-e.

Az alábbi táblázat tartalmazza az állapotsávban előforduló ikonok jelentését.

Ikon	Leírás
	A hálózat jelerőssége (a vonalak száma változó)
	Nincs hálózat jelzés
	GPRS elérhető
	EDGE elérhető
	Repülési mód aktiválva
	A hívásátírányítás aktív
	Roaming szolgáltatás
	Bluetooth aktiválva
	WAP szolgáltatáshoz kapcsolódva
	Ébresztés beállítva

Ikon	Leírás
	Ütemezés
	Új üzenet
	Új hangüzenet.
	Általános profil bekapcsolva
	Csendes profil bekapcsolva
	Vibrációs profil bekapcsolva
	Kültéri profil bekapcsolva
	Fejhallgató profil bekapcsolva
	Akkumulátor töltöttsége
	Az akkumulátor lemerült

01

02

03

04

05

06

07

08

Funkciók és lehetőségek kiválasztása

A telefon egy sor testreszabási funkciót kínál. Ezek a funkciók menükben és almenükben helyezkednek el, amelyeket a két funkciógombbal érhet el. A menükben és almenükben megtekintheti és módosíthatja az adott funkcióhoz tartozó beállításokat.

A funkciógombok szerepe az aktuális környezettől függően eltérő; a kijelző alsó sorában, közvetlenül a gombok fölött levő címke jelzi a funkciógomb aktuális szerepét.





A bal oldali funkciógomb megérintésével választhat az elérhető menük és opciók közül.

A jobb oldali funkciógomb megérintésével megnyithatja az elérhető opciókat.



Hívások

Hívás kezdeményezése

- 1 Írja be a számot a billentyűzet segítségével. Számjegy törléséhez nyomja meg a  gombot.
- 2 A hívás kezdeményezéséhez nyomja meg a  gombot.
- 3 A hívás befejezéséhez csúsztassa el a telefon jobb oldalán levő  gombot.

TIPP! Nemzetközi hívások esetén a „+” beírásához nyomja meg és tartsa lenyomva a **0** gombot.

Partner hívása

- 1 A  gomb megérintésével nyissa meg a címjegyzéket.
- 2 A billentyűzet segítségével adja meg a felhívni kívánt partner nevének első betűjét.
- 3 A partnerek listájának és telefonszámának görgetéséhez használja az levő nyilakat.
- 4 A hívás indításához nyomja meg a  gombot.

Hívás fogadása és elutasítása

Ha cseng a telefon, nyomja meg a **Fogadás** vagy a  gombot a hívás fogadásához.

Nyomja meg a **Néma** a csengetés némitásához. Ez nagyon hasznos akkor, ha elfelejtette a profilját Csendesre változtatni egy tárgyaláson.

Nyomja meg még egyszer a  gombot a bejövő hívás elutasításához.

TIPP! Megváltoztathatja a telefon beállításait, hogy különböző módokon fogadhassa a hívásokat. Nyomja meg a **Menü** gombot, válassza ki a **Beállítások** és **Hívásbeállítások** menüt. Jelölje ki a **Fogadás módja** opciót, és válasszon a **Fedél nyitása**, **Bármelyik gomb** vagy **Csak küldés gomb** lehetőségek közül.

01

02

03

04

05

06

07

08

Hívások

Bejövő hívások

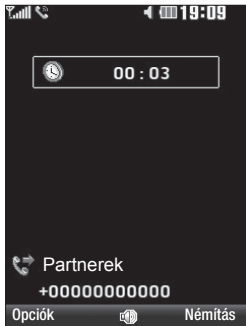

Opciók - Válasszon egyet a további bejövő hívás opciók listájáról, mint pl. a

Partnerék vagy az **Üzenetküldés** opciót, így ellenőrizheti üzeneteit vagy új partnert adhat hozzá hívás közben.

Kihangosítás - Nyomja meg a  gombot a kihangosítás bekapcsolásához.

Némítás - Nyomja meg a **Némítás** gombot a mikrofon némításához, így az a személy, akivel beszélgetést folytat, nem hallja az Ön hangját.

A hívás hangerejének beállítása

A hangerő hívás közbeni beállításához nyomja meg a telefon bal oldalán levő hangerő-szabályozó gombokat.

Gyorstárcsázás

Gyakran hívott partnereihez gyorsárcsázási számot rendelhet hozzá.

- 1 Nyomja meg a **Menü** gombot, válassza ki a **Partnerék**, majd a **Gyorstárcsázások** menüpontot.
- 2 A hangposta beállítása gyorshívás az 1-es gombbal; ezt nem módosíthatja. Válasszon bármely más számot az levő nyílombok segítségével és a **Hozzáad** gomb megérintésével, vagy a számgomb megnyomásával.
- 3 Megnyílik a címjegyzék. Az levő nyilak segítségével válassza ki a számhoz hozzárendelni kívánt partnert, majd nyomja meg az **OK** gombot.

Gyorstárcsázási szám tárcsázásához nyomja meg és tartsa lenyomva a hozzárendelt számot, míg megjelenik a partner a képernyőn. A hívás kezdeményezése automatikusan indul, nem szükséges megérinteni a  gombot.

Hívásnaplók megtekintése

Ellenőrizheti a nem fogadott, fogadott és tárcsázott hívások adatait, de csak abban az esetben, ha a szolgáltató támogatja a hívófel-azonosítást (CL) a szolgáltatási területén. Megjelenik a szám és a név/fénykép (ha elérhető) a hívás dátumával és idejével együtt. A hívásidők is megtekinthetők.

Nyomja meg a **Menü** gombot, és válassza a **Hívásinfó** menüt. Válassza ki a következő opciók megjelenítéséhez:

Összes - Megtekintheti az összes tárcsázott, fogadott és elmulasztott hívás listáját.

Nem fogadott - Megtekintheti a nem fogadott hívások listáját.

Tárcsázott - Megtekintheti az összes tárcsázott hívás listáját.

Fogadott - Megtekintheti az összes fogadott hívás listáját.

Hívás időtartama - Megtekintheti a fogadott és tárcsázott hívások időtartamát.

Hívásköltségek - Megtekintheti az Utolsó hívásra vagy a Minden hívásra vonatkozó költségeket. A szolgáltatás hálózattfüggő; vannak olyan szolgáltatók, amelyek nem támogatják.

GPRS infó - Megtekintheti az összes fogadott ill. küldött adat mennyiségét bájtban.

TIPP! A hívásnaplóban válassza ki az **Opciók** menü **Törlés** lehetőségét a kiválasztott, illetve az összes elem törléséhez.

TIPP! Az nyilainak segítségével jelölje ki az adott hívást, és tekintse meg annak dátumát és hívás-időtartamát. A hívás időtartamának megtekintéséhez nyomja meg a **Nézet** gombot.

Hívásbeállítások módosítása

- 1 Nyomja meg a **Menü** gombot, válassza ki a **Beállítások** és **Hívásbeállítások** menüt.
- 2 Itt a következő opciók beállításait adhatja meg:

Hívásátírányítás -Kiválaszthatja, hogy át kívánja-e irányítani a hívásait. A hívásátírányítás költségekkel jár. A részleteket illetően lépjen kapcsolatba a szolgáltatójával. A hívásátírányítás kikapcsolásához válassza a Hívásátírányítás menü **Összes kikapcsolása** opcióját.

01

02

03

04

05

06

07

08

Hívások

Fogadás módja - Kiválaszthatja, hogy a hívásokat a fogadás gombbal, bármelyik gombbal vagy a készülék kinyitásával kívánja-e fogadni.

Saját szám küldése - Kiválaszthatja, hogy kimenő hívás esetén telefonszámát kijelezze-e a hívott fél készüléke.

Hívásvárakoztatás - Figyelmeztetés várakozó hívásra.

Percjelzés - Válassza a **Be** opciót, hogy percenként hangjelzést halljon hívás közben.

Autom. újrahívás - A **Be** vagy **Ki** opciókkal kapcsolhatja be vagy ki a funkciót.

DTMF küldése - A **Be** vagy **Ki** opciókkal kapcsolhatja be vagy ki a funkciót.

Partnerek

Partner keresése

Neveket kereshet a Telefonkönyvben.

- 1 Nyomja meg a **Menü** gombot, válassza ki a **Partnerek**, majd a **Keresés** menüpontot. Vagy: válassza ki a készenléti képernyőn a **Nevek** menüt. Vagy: nyomja meg a készenléti képernyőn a  gombot.
- 2 A billentyűzet segítségével adja meg a felhívni kívánt partner nevének első betűjét.
- 3 A partnerek listájának és telefonszámának görgetéséhez használja az levő nyilakat.

Új partner hozzáadása

A menü segítségével bejegyzéseket adhat hozzá a telefonkönyvhöz.

- 1 Nyomja meg a **Nevek** gombot, és válassza az **Új partner** menüt.
- 2 Válassza ki, hogy a **Telefon** on vagy a **SIM**-kártyán kívánja tárolni az új partnert.
- 3 Adja meg a mezőkben a rendelkezésre álló információkat, és válassza a **Mentés** parancsot.

Vagy: használjon egy lényegesen egyszerűbb módszert. . .

- 1 Írja be a tárolni kívánt telefonszámot a készenléti képernyőről, és válassza az **Opciók** menüt.
- 2 Válassza a **Mentés** vagy a **Hozzáadás létezőhöz** opciót.
- 3 Adja meg a fontosabb adatokat a fent leírtak szerint, és nyomja meg a **Mentés** gombot.

Megjegyzés: Nevek e-mail címének tárolásakor nyomja meg a  gombot a szimbólum megadásához, és görgessen az nyilaival mindaddig, míg megjelenik a @ karakter.

Partner hozzáadása csoporthoz

A partnereket csoportokban tárolhatja, külön választhatja például a munkatársait és a családtagjait. Számos, a telefonon már meglévő csoport közül választhat: **Család**, **Barátok**, **Munkatárs**, **VIP**, **1. csoport** és **2. csoport**.

- 1 Nyomja meg a **Nevek** menüt, és válassza a **Csoportok** menüt.

01

02

03

04

05

06

07

08

Partnerek

- Lépjön a kívánt csoportig, nyomja meg a **Megnéz** gombot, és válassza a **Hozzáad** opciót.
- Megnyílik a Nevek menü. Görgessen a csoporthoz hozzáadni kívánt partnerekig, nyomja meg a  gombot, és válassza a **Kész** opciót.
- Nyomja meg az **Igen** gombot, ha biztos benne.
- Válassza az **Opciók** menü **Szerkesztés** opcióját.
- Görgessen lefelé a **Fénykép** részletig. Válassza az **Opciók** menü **Képek** vagy **Új kép** opcióját. A **Képek** opció kiválasztásakor, a telefon memóriájában tárolt képet válasszon. Az **Új kép** opció kiválasztásakor kinyílik a kamera keresője; elkészítheti a partner fotóját.
- Válassza a **Mentés** parancsot.

TIPPI! Csengőhangot rendelhet hozzá a csoportokhoz. Válassza ki a csoportot, amelyhez a csengőhangot vagy ikont hozzá kívánja rendelni, majd válassza az **Opciók** menüt, és jelölje ki a megfelelő elemet.

Kép hozzárendelése partnerhez

Megváltoztathatja a partner megjelenését a címjegyzékben úgy, hogy képet ad hozzá.

- Nyomja meg a **Nevek** menüt, és válassza a **Beállítások** menüt.
- Válassza a **Nézetek** és a **Képpel** lehetőséget.
- Térjen vissza a Címjegyzékhez, és válassza ki azt a partnert, akihez képet szeretne hozzárendelni.

Partnerek másolása

A partnereket átmásolhatja a SIM-kártyáról a készülékre vagy a készülékről a SIM-kártyára.

- Nyomja meg a **Nevek** menüt, és válassza az **Összes másolása** menüt.
- Az opció kiválasztásával átmásolhatja a partnereket a **SIM-ről telefonra** vagy a **Telefonról SIM-re**.
- Kiválaszthatja, hogy meg kívánja-e tartani az eredeti bejegyzéseket vagy törli azokat.
- Nyomja meg az **Igen** gombot, ha biztos benne.

Összes partner törlése

A SIM-kártya és a telefon memóriájából törölheti az összes bejegyzést.

- 1 Nyomja meg a **Nevek** menüt, és válassza az **Összes törlése** menüt.
- 2 Az opció kiválasztásával törölheti a partnereket a **SIM**-ről vagy a **Telefon**ról.
- 3 Nyomja meg az **Igen** gombot, ha biztos benne.
- 4 És adja meg a jelszót, amely az alapértelmezett beállítás szerint 0000. Nyomja meg az OK gombot.

Információ megtekintése

Nyomja meg a **Nevek** menüt, és válassza ki az **Információ** menüt. Az opció alatt megtekintheti a **Szolgáltatói tárcsázási számok**, a **Saját szám** és a **Névjegy**.

TIPP! Ha még nem hozott létre névjegyet, a **Névjegy** képernyőn megteheti ezt. Válassza az **Új** opciót és adja meg a saját adatait, ahogyan bármely partnerhez tenné. Válassza a **Mentés** parancsot.

Üzenetek

Üzenetküldés

A KM380 számos funkciót kínál az SMS (Rövid üzeneteket küldő szolgáltatás), az MMS (Multimédiás üzenetküldő szolgáltatás) és az e-mail, valamint a hálózat szolgáltatói üzeneteinek vonatkozásában. Egyszerűen nyomja meg a **Menü** gombot, és válassza ki az **Üzenetek** menüt.

Üzenet küldése

- 1 Nyomja meg a **Menü** gombot , válassza az **Üzenetek** és **Új üzenet** menüt.
- 2 Válassza az **Üzenet** opciót SMS vagy MMS üzenet küldéséhez. (**E-mail** küldéséről lásd a 26~27. oldalt, **Bluetooth** segítségével történő üzenetküldésről pedig a 47-48. oldalt.)
- 3 Megnyílik az új üzenet szerkesztő. Az üzenetszerkesztő intuitív és egyszerű módon összekapcsolja az SMS-t és az MMS-t; segítségével egyszerűen válthat SMS és MMS mód között. Az üzenetszerkesztő alapértelmezett beállítása az SMS mód.
- 4 Írja be a szöveget a T9 prediktív vagy az Abc kézi beviteli mód használatával. A különböző szövegbeviteli módok közötti váltásról lásd a **Szövegbevétel** c. részt a 25. oldalon.

TIPP! 2 oldalnál hosszabb szöveg üzenet közben való megadásakor választhat SMS vagy MMS üzenettípus közül. A küldendő üzenet típusának módosításáról lásd a 29. oldalon levő **Szöveges üzenet beállításainak módosítása, Hosszú szöveg küldése mint menüt.**

- 5 Nyomja meg az **Opciók** gombot, a **Beszúrás** opció használatával adja hozzá az üzenethez a következők egyikét: **Kép, Hang, Videó, Szimbólum, SMS sablonok, Hangulatjel, Név és szám, Új dia, Tárgy** vagy **Továbbiak (Partner/Saját névjegy/Naptár).**
- 6 Nyomja meg a **Címzett:** gombot.
- 7 Írja be a telefonszámot, vagy nyomja meg az **Opciók** elemet, válassza a **Nevek** menüt a partnerlista megnyitásához. Több partnert is hozzáadhat.
- 8 Nyomja meg a **Küldés** gombot.

 **FIGYELMEZTETÉS:** Ha **Képet, Hangot, Videót, Új diát, Tárgyat, Partner, Saját névjegy** vagy **Naptár** ad hozzá az üzenetszerkesztőben, azt a készülék automatikusan MMS módba konvertálja, a vonatkozó díjak felszámítása mellett.

Szövegbevitel

A telefon billentyűzetének segítségével alfanumerikus (betűk és számok kombinációja) karaktereket vihet be. Például nevek tárolásához a Nerek menüben, üzenet írásához és események létrehozásához a naptárban szöveget kell bevinnie. A telefonon a következő szövegbeviteli módok állnak rendelkezésre: T9 prediktív szövegbeviteli mód, ABC kézi beviteli mód és 123 mód.

Megjegyzés: Egyes mezőkben csak egyféle szövegbeviteli mód engedélyezett (pl. a címjegyzék telefonszám mezője).

A T9 mód bekapcsolásához a szövegbeviteli mezőben, válassza az **Opciók, T9 beállítása** és **Be** opciót. Bekapcsolt T9 mód mellett, a  billentyű megnyomásával válthat a szövegbeviteli módok között. A képernyő jobb felső sarkában megjelenik a szövegbeviteli mód kijelzése.

Szimbólum beviteléhez a szövegbeviteli mezőben, nyomja meg a  gombot, válassza ki a szimbólumot, majd nyomja meg az **OK** gombot.

A szavak után hagyjon szóközt a **0** gomb megnyomásával.

Karakter törléséhez nyomja meg a  gombot.

T9 prediktív szövegbeviteli mód

A T9 prediktív szövegbeviteli mód beépített szótárt használ a beírt szavak felismerésére, a megérintett billentyű sorrend alapján. Egyszerűen nyomja meg a szám billentyűt, amely megfelel a beírni kívánt betűnek, és a szótár felismeri a szót, amikor az összes betűt bevitte.

Ha nem jelenik meg a beírni kívánt szó, nyomja meg az **Opciók** gombot, válassza az Új T9 szó opciót, majd írja be a szót az ABC mód segítségével. A program felveszi az adott szót a szótárba.

Megjegyzés: Másik T9 nyelv választásához nyomja meg az **Opciók** gombot, és válassza az **Írás nyelve** opciót.

ABC kézi beviteli mód

Az üzemmód használatával úgy írhat be betűket, hogy megnyomja a megfelelő betűt tartalmazó billentyűt egyszer, kétszer, háromszor vagy négyszer, míg megjelenik a megfelelő betű.

123 mód

Szám beírásához nyomja meg egyszer az adott számgombot. Betű módban is beírhatja a számokat, ha a kívánt gombot megnyomja és lenyomva tartja.

Üzenetek

E-mail beállítás

A KM380-zel menet közben is tarthatja a kapcsolatot ismerőseivel e-mailen keresztül. Gyorsan és egyszerűen állíthat be POP3 vagy IMAP4 e-mail fiókot.

- 1 Nyomja meg a **Menü** gombot, válassza az **Üzenetek** és **Beállítások** menüt.
- 2 Válassza ki az **E-mail**, majd az **E-mail fiók** opciót.
- 3 Nyomja meg az **Új** gombot.
- 4 Most kiválaszhatja e-mail fiókja tulajdonságait:

Fióknév - Nevet adhat a fióknak.

E-mail cím - Megadhatja a fiók e-mail címét.

Saját név - Megadhatja a nevét.

Bejövő e-mail kiszolgáló - Megadhatja a fiók adatait.

Felhasználónév - Megadhatja a fiókhoz tartozó felhasználónevet.

Jelszó - Megadhatja a fiókhoz tartozó jelszót.

Kimenő levelező szolgáltató - Megadhatja a fiók adatait.

Kimenő levelezés hitelesítése - Válasszon be- vagy kikapcsolás közül.

Kimenő szolgáltató azonosító - Megadhatja a fiók adatait.

Kimenő szolgáltató jelszó - Megadhatja a kimenő kiszolgálóhoz tartozó jelszót.

A következő információk beviteléhez nyomja meg az **Opciók** menüt, és válassza ki a **Speciális beállítások** opciót.

Protokolltípus - Kiválaszhatja a postaláda típusát: POP3 vagy IMAP4.

Maximális fogadási méret - Méretkorlátozást állíthat be az e-mailekhez; a maximális méret 300 KB.

Mentés a kiszolgálóra - Kiválaszhatja, hogy e-mailjeit menti-e a kiszolgálóra. IMAP4 fiókok esetén a másolatok minden esetben mentésre kerülnek.

Küldött levél mentése ide: - Megadhatja, hogy menteni kívánja-e az e-mailjeit a telefon kiszolgálójára. (Csak IMAP4 esetében)

Alírási beillesztése - Megadhatja, hogy a készülék illesszen-e automatikusan aláírást az e-mailek végére.

E-mail válaszcím - „Válasz” e-mail címet adhat meg.

Bejövő port száma - Általában ez 110 POP3 fiókoknál, és 143 IMAP4 fiókok esetén.

Kimenő portszám - Általában ez 25.

Automatikus lekérés - Kiválaszthatja az e-mailje automatikus lekérését.

Lekérés letöltése - Választhat Csak fejlécek, **Fejléc** és **törzs** (csak IMAP4 esetén) vagy **Összes közül**.

Most fiókja be van állítva, meg fog jelenni a fiókok listáján az E-mail mappában.

E-mail küldése az új e-mail fiókról

E-mail küldéséhez és fogadásához először létre kell hoznia az e-mail fiókot.

- 1 Nyomja meg a **Menü** gombot , válassza az **Üzenetek**, majd az **Új üzenet** menüt.
- 2 Válassza az **E-mail** opciót az új e-mailek megnyitásához.
- 3 Adja meg az üzenet tárgyát, és nyomja meg az OK gombot.
- 4 Írja be a szöveget a T9 prediktív vagy az Abc kézi beviteli mód használatával. A különböző szövegbeviteli módok közötti váltásról lásd a **Szövegbevitel** c. részt a 25. oldalon.
- 5 Nyomja meg az **Opciók** menüt, és válassza ki a csatolandó fájlt: **Kép, Hang, Videó, Dokumentum, Partner, Saját névjegy** és **Naptár**.

6 Nyomja meg a **Küldés** gombot, adja meg a címzett címét, vagy nyomja meg az **Opciók** gombot, válassza a **Nevek** menüt a partnerek listájának megnyitásához.

7 Nyomja meg a **Küldés** gombot; ezzel elküldi az e-mailt.

Üzenet mappák

Nyomja meg a **Menü** gombot, és válassza ki az **Üzenetek** menüt. A KM380 mappszerkezetét át fogja látni, mert az nagyon könnyen érthető.

Bejövő - Minden fogadott üzenet a Bejövő mappába kerül. Itt lehetősége van az üzenetek megválaszolására, továbbítására és egyéb műveletekre, a részleteket lásd alább.

E-mail - Az e-mail üzeneteket tárolja. Válassza ki a használni kívánt fiókot, majd nyomja meg a **Lekérés** gombot. A KM380 kapcsolódik e-mail fiókjához, és lekéri új üzeneteit.

Piszkozatok - Ha nincs ideje befejezni az üzenetet, ide mentheti az addig leírtakat.

Kimenő - Ez egy ideiglenes tárhely a küldésre várakozó üzenetek részére.

Elküldve - Minden elküldött üzenet az Elküldött elemek mappába kerül.

Üzenetek

Hangposta meghallgatása - Hozzáférés a hangpostához (ha elérhető a hálózatban). Új hangüzenet érkezésekor a képernyőn megjelenik a vonatkozó szimbólum.

Információs üzenetek - A szolgáltatótól érkezett információs üzenetek és frissítések.

Sablonok - Hasznos, előre megfogalmazott üzenetek listája, a gyors válaszadáshoz.

Üzenetek kezelése

A **Bejövő** mappát üzeneteinek kezelésére használhatja.

- 1 Nyomja meg a **Menü** gombot, válassza az **Üzenetek**, majd a **Bejövő** menüt.
- 2 Válassza az **Opciók** menüt, majd azon belül a következőket:

Törlés - Törölheti a kiválasztott üzenetet.

Válasz - Válasz küldése a kiválasztott üzenetre.

Továbbítás - A kiválasztott üzenet továbbküldése egy másik személynek.

Visszahívás - Az üzenet feladójának felhívása.

Információ - Az üzenet adatainak, például küldési idejének megtekintése.

Másolás/Áthelyezés - Az üzeneteket másolhatja vagy áthelyezheti.

Kiválaszthatja, hogy átmásolja vagy áthelyezi-e a kijelölt üzenetet a SIM-kártyára vagy a telefonra.

Többszörös törlés - A kiválasztott üzenetek törlése.

Összes olvasott törlése - A megnyitott üzenetek törlése.

Összes törlés - Kiválaszthatja, hogy törli-e az összes üzenetet, vagy csak a szövegeket.

Ha megjelenik a **Nincs hely üzenet számára** a SIM-kártyán üzenet, töröljön néhány üzenetet a bejövő üzenetek mappából.

Ha a **Nincs hely az üzenet számára** üzenet jelenik meg, akkor üzenetek, ill. egyéb mentett fájlok törlésével is felszabadíthat tárhelyet.

Sablonok használata

A leggyakrabban küldött **Szöveges** és **Multimédia** üzenetekhez sablonokat hozhat létre. A telefon már tartalmaz néhány sablont, melyeket kedve szerint szerkeszthet.

- 1 Nyomja meg a **Menü** gombot, válassza az **Üzenetek**, majd a **Sablonok** menüt.
- 2 Válasszon a **Szöveg** vagy **MMS** opció közül. A meglévő sablonok módosításához válassza az **Opciók** menü **Szerkesztés** lehetőségét. Az **Opciók** menü **Új sablon** lehetőségével új sablont hozhat létre, a **Törlés** opcióval pedig sablonokat törölhet.
- 3 Sablon küldéséhez jelölje ki a megfelelőt, majd válassza az **Opciók** és **Küldés** opciókat.
- 4 Adja meg a sablon küldésének módját: **Üzenet**, **Bluetooth üzenet** vagy **E-mail**.
- 5 Válasszon partnert, és nyomja meg a **Küldés** gombot.

Szöveges üzenet beállításainak módosítása

A KM380 előre meghatározott üzenet beállításával Ön azonnal küldhet üzeneteket.

A beállítások módosításához használja a **Beállítások** menü alatt található opciókat.

Nyomja meg a **Menü** gombot, válassza az **Üzenetek** és **Beállítások** menüt, majd a **SMS** opciót. A következő beállításokat módosíthatja:

Üzenettípus - Konvertálhatja a szöveget a következőkre: SMS, Hang, Fax, Személyhívó, X.400, E-mail vagy ERMES.

Érvényességi idő - Válassza ki, hogy üzeneteit meddig tárolja az üzenetközpont.

Kézbesítési jelentés - Üzenetei kézbesítéséről kérhet kézbesítési jelentést.

Válasz fizetése - Megadhatja, hogy Ön viseli az üzenet címzettjének válaszáért felszámított költséget.

Üzenetközpont száma - Megadhatja az üzenetközpont adatait.

Karakterkódolás - Kiválaszthatja a karakterek kódolásának módját. Ez befolyásolja az üzenet méretét, és ezáltal az adatátvitel költségeit.

01

02

03

04

05

06

07

08

Üzenetek

Hosszú szöveg küldése mint -

Kiválaszthatja, hogy az üzenet küldése SMS vagy MMS formájában történjen, ha az üzenetmezőben levő szöveg 2 oldalnál hosszabb terjedelmű.

Hordozótípus - Kiválaszthatja, hogy az üzenetküldés GSM preferált vagy GPRS preferált legyen.

Multimédia üzenet beállításainak módosítása

A KM380 előre meghatározott üzenet beállításaival Ön azonnal küldhet üzeneteket.

A beállítások módosításához használja a **Beállítások** alatt található opciókat.

Nyomja meg a **Menü** gombot, válassza az **Üzenetek** és **Beállítások** menüt, majd a **MMS** opciót.

A következő beállításokat módosíthatja:

Dia időtartama - Válassza ki a diák megjelenítésének időtartamát.

Prioritás - Kiválaszthatja multimédia üzenetei prioritási szintjét.

Érvényességi idő - Válassza ki, hogy üzeneteit meddig tárolja az üzenetközpont.

Kézbesítési jelentés - Megengedheti és/vagy kérheti kézbesítési jelentés küldését.

Olvasási jelentés - Megengedheti és/vagy kérheti az olvasás jelentés küldését.

Automatikus Letöltés - Automatikusan vagy manuálisan letöltheti a multimédia üzeneteket, attól függően, hogy belföldön tartózkodik-e vagy roaming szolgáltatást vesz igénybe.

Hálózati profil ok - Szolgáltató-specifikus hálózati profilt választhat a multimédia üzenetek küldéséhez.

Engedélyezett üzenettípus - Kiválaszthatja az engedélyezett üzenettípusokat.

E-mail beállítások módosítása

Saját preferenciáinak megfelelő e-mail beállításokat hozhat létre.

- 1 Nyomja meg a **Menü** gombot, válassza az **Üzenetek** és **Beállítások** menüt.
- 2 Válassza ki az **E-mail** opciót és adja meg a következő beállításokat:

E-mail fiók - E-mail fiókot állíthat be.

Hozzáférési pont - Beállíthatja az e-mail hozzáférési pontot.

Lekérés időköze - Kiválaszthatja, hogy a KM380 milyen gyakran ellenőrizze, hogy érkezett-e új e-mail üzenete.

Aláírás - Létrehozhat e-mailes aláírást, és bekapcsolhatja ezt a funkciót.

Egyéb beállítások módosítása

A menüben üzenetküldési funkciókat definiálhat a szolgáltatójával való együttműködéshez.

Nyomja meg a **Menü** gombot, válassza az **Üzenetek** és **Beállítások** menüt, majd a következők egyikét:

Hangposta száma - A készülék ezen a helyen tárolja a hangpostafiók számát. Az elérhető szolgáltatás részleteiről érdeklődjön a szolgáltatónál.

Szolgáltatói üzenet - Ezen a helyen kikapcsolhatja a szolgáltatói üzenetek küldését; ez azt jelenti, hogy az üzenetek a továbbiakban nem automatikusan kerülnek továbbításra a készülékre, hanem csak akkor, amikor lekéri az új üzeneteket.

Információs üzenet - Beállíthatja a fogadási opciókat, a figyelmeztetéseket és a nyelvet.

Kamera

Gyors fényképfelvétel készítése

Az alkalmazással állóképet készíthet. A képet az Önnek megfelelő méretben készítheti el és társíthatja a nevekhez, vagy használhatja kezdőképernyőként ill. egyéb általános célra. Az elkészített állóképet elküldheti multimédiás üzenetként.

- 1 Nyomja meg a **Menü** gombot, válassza a **Multimédia** menüt, görgessen lefelé, válassza ki a **Kamera** menüt; megnyílik a kereső.
- 2 Vízszintesen tartva a telefont fordítsa a lensét a fénykép tárgya felé.
- 3 Fénykép készítéséhez nyomja meg a középső funkciógombot.

A fénykép elkészítése után

A mozgókép felvétele után következOE menüt láthatja:

OK - Megérintésével azonnal új fényképet készíthet. A jelenlegi fénykép mentésre kerül.



Új kép - Megérintésével azonnal új fényképet készíthet. A jelenlegi fénykép mentésre kerül.



Beállítás - Megérintésével megnyithat egy almenüt, mely alatt beállíthatja a képet **Háttérkép** vagy **Kép azonosító**.



Küldés - Megérintésével elküldheti a fényképet **MMS** vagy **E-mail**.



Album - Megérintésével megtekintheti az albumban levő többi fényképet. A jelenlegi fénykép mentésre kerül.

Törlés - Nyomja meg a gombot az éppen elkészült fénykép törléséhez; a választást az **Igen** gomb megérintésével hagyhatja jóvá. A kereső újra megjelenik.

A kereső megismerése

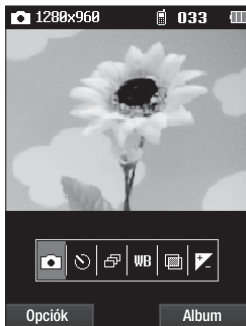

Megjegyzés: A zoom fokozatát a telefon bal oldalán levő hangerő gombbal állíthatja be. A zoom funkció csak abban az esetben elérhető, ha a felbontás 640x480 vagy annál kisebb. További információkért lásd a **Képméret módosítása** c. részt a 34. oldalon.

TIPPI! A kamera használatakor nő az energiafelhasználás. Ha az alacsony töltöttséget jelző  ikon megjelenik a képernyőn, használat előtt töltsse fel az akkumulátort.

Gyors beállítások használata

A beállítások között fényképkészítési opciókat találhat. Az nyilainak segítségével válassza ki a használni kívánt opciókat.

 **Felvétel** - Fénykép készítése.

 **Önkioldó** - Az önkioldó lehetővé teszi, hogy a rögzítés gomb megnyomása után megfelelő késleltetéssel történjen az expozíció. Válasszon a 3, 5 vagy 10 másodperces késleltetés közül. Ideális, amikor csoportkép készítésekor Ön is szerepelni szeretne a képen.

 **Több felvétel** - Ezzel a lehetőséggel automatikusan, gyors egymásutánban akár 9 felvételt is készíthet, ami kiválóan alkalmazható például mozgó tárgyak vagy sportesemények fotózásához.

 **Fehéregyensúly** - A fehéregyensúly biztosítja, hogy a fehér szín valósághűen jelenjen meg fényképein. Annak érdekében, hogy a kamera megfelelően állítsa be a fehéregyensúlyt, szükséges lehet a fényviszonyok meghatározása. Válasszon a következők közül: **Automata**, **Éjszakai mód**, **Napfény**, **Izzólámpa**, **Borult** vagy **Fluoreszkáló**.

01

02

03

04

05

06

07



08

Kamera



Színeffektus - Négy színtónus közül választhat: **Ki** (normál/színes), **Szépia**, **Mono** (fekete-fehér) vagy **Negatív**.



Expozíciós érték - A kontraszt a kép világos és sötét részei közötti különbséget jelenti. Az alacsony kontrasztú kép ködösnek fog tűnni, míg a magas kontrasztú sokkal élesebbnek hat. Nyomja meg a ,  nyilakat, és csúsztassa el a kontrasztjelzőt a sáv mentén; a „-” jel felé: kisebb kontraszt, ködösebb kép, a „+” felé nagyobb kontraszt, élesebb kép.

Speciális beállítások használata

A speciális beállítások megnyitásához nyomja meg az **Opciók** gombot. Az nyilainak segítségével navigálhat az opciók között.

Videókamera - Fénykép módról Videókamera módra válthat.

Felbontás - Lásd a **Képméret módosítása** c. részt a 34. oldalon.

Minőség - Választhat **Normál**, **Kiváló** és **Legjobb** között. Minél jobb a képminőség, annál élesebb a kép, de ezzel együtt nő a kép mérete, ami azt jelenti, hogy kevesebb kép fér a memóriába.

Kamerahang - Kiválaszthatja a három hang egyikét vagy ki is kapcsolhatja a hangot.

Mentés helye - A telefon memóriájába vagy a külső memóriába mentheti a fényképeket.

Gyári beállítások visszaállítása - Az **Igen** opció kiválasztásával újraindíthatja a telefont az eredeti kamera-beállításokkal.

Képméret módosítása

Memória megtakarításához lecsökkentheti a fénykép méretét. Minél több pixelből áll a kép, annál nagyobb a fájl mérete, ami azt is jelenti, hogy több memóriát foglal. Ha azt szeretné, hogy több kép férjen telefonjába, a pixelszám módosításával csökkentheti a fájl méretét.

- 1 Nyomja meg az **Opciók** gombot, és válassza ki az eszköztár **Felbontás** elemét.
- 2 A következő képméretek állíthatók be: 320x240, 640x480, 1280x960.
- 3 Válassza ki a használni kívánt méretet, és nyomja meg az **OK** gombot a változtatások alkalmazásához.

Megjegyzés: A zoom funkció a kamera felbontásának beállításától függ. Ha például a kamera felbontása a legnagyobb, a zoom funkció nem használható.

Az elmentett fényképek megtekintése

- 1 Az elmentett fényképekhez a kamera üzemmódból, valamint a készenléti képernyőről is hozzáférhet. A kereső képernyőn nyomja meg az **Album** gombot. A készenléti képernyőn nyomja meg a **Menü** gombot, válassza ki a **Saját mappa** és **Képek** menüt.
- 2 A galéria megjelenik a képernyőn.
- 3 A nyilakkal jelölje ki a megtekinteni kívánt fényképet, és nagyításához nyomja meg a **Nézet** gombot.

A zoom használata fénykép megtekintésekor

A fókuszálás területére lépéshez és a nagyításához ill. kicsinyítéséhez használja az levő nyilakat, és nyomja meg a **Zoom** gombot.

Fénykép beállítása háttérkép vagy Kép azonosító

A Képgalériában használja az nyilait a fénykép kiválasztásához, és a **Beállítás** opció megérintésével állítsa be a fényképet **Háttérkép** vagy **Kép azonosító** az egyik partnerhez.

Megjegyzés: Kép azonosító csak abban az esetben adhat hozzá a partner(ek)hez, ha az(oka)t a telefonon, nem a SIM-kártyán tárolja.

01

02

03

04

05

06

07

08

Videókamera

Gyors videó készítése

- 1 Nyomja meg a **Menü** gombot, válassza a **Multimédia** menüt, görgessen lefelé, válassza ki a **Videókamera** menüt; megnyílik a kereső.
- 2 A kamera lencséjét irányítsa a videó tárgya felé.
- 3 Felvétel készítéséhez nyomja meg a középső funkciógombot.
- 4 A kereső alsó részében megjelenik a **REC** felirat, az időzítő pedig a videó hosszát jelzi.
- 5 A **Szünet** gomb megérintésével szüneteltetheti a videót, a folytatáshoz pedig nyomja meg a **Folytatás** gombot.
- 6 A felvétel leállításához nyomja meg a **Leállítás** gombot.

Videofelvétel készítése után

A mozgókép felvétele után következő menüt láthatja:

OK - Megérintésével azonnal új videofelvételt készíthet. A jelenlegi videó mentésre kerül.



Új videó - Megérintésével azonnal új videofelvételt készíthet. A jelenlegi videó mentésre kerül.



Indítás - Megérintésével lejátszhatja az éppen elkészített videofelvételt.



Küldés - Megérintésével elküldheti a videót **MMS** vagy **E-mail**.



Album - Megérintésével megtekintheti az albumban levő többi videoklipet. A jelenlegi videoklip mentésre kerül.

Törlés - Nyomja meg a gombot az éppen elkészült videó törléséhez; a választást az Igen gomb megérintésével hagyhatja jóvá. A kereső újra megjelenik.

A kereső megismerése

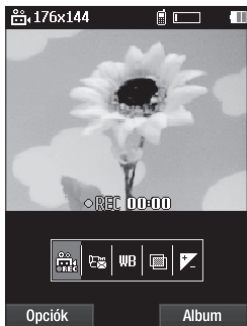



Megjegyzés: A zoom fokozatát a telefon bal oldalán levő hangerő gombbal állíthatja be.

Gyors beállítások használata



A beállítások videofelvételek készítéséhez tartalmaznak különböző opciókat. Az nyilainak segítségével válassza ki a használni kívánt opciókat.

 **Felvétel** - Mozgókép felvétele.

 **Mód** - Multimédia üzenetben elküldeni kívánt videó rögzítéséhez válassza az **MMS** opciót.

 **Fehéregyensúly** - A fehéregyensúly biztosítja, hogy a fehér szín valóságyszerűen jelenjen meg videofelvételein. Annak érdekében, hogy a kamera megfelelően állítsa be a fehéregyensúlyt, szükséges lehet a fényviszonyok meghatározása. Válasszon a következők közül: **Automata**, **Napfény**, **Izzólámpa**, **Borult**, **Fluoreszkáló** vagy **Éjszakai mód**.

 **Színeffektus** - Négy színtónus közül választhat: **Ki** (normál/színes), **Szépia**, **Mono** (fekete-fehér) vagy **Negatív**.

 **Expozíciós érték** - A kontraszt a kép világos és sötét részei közötti különbséget jelenti. Az alacsony kontrasztú kép ködösnek fog tűnni, míg a magas kontrasztú sokkal élesebbnek hat. Nyomja meg a ,  nyilakat, és csúsztassa el a kontrasztjelzőt a sáv mentén; a „-” jel felé: kisebb kontraszt, ködösebb kép, a „+” felé nagyobb kontraszt, élesebb kép.

01

02

03

04

05

06

07

08

Videókamera

Speciális beállítások használata

A speciális beállítások megnyitásához nyomja meg az **Opciók** gombot. Az nyilainak segítségével navigálhat az opciók között.

Kamera - Az opcióval Kamera módra válthat.

Minőség - Válasszon a **Legjobb**, **Kiváló** és **Normál** lehetőségek közül. Minél jobb a minőség, annál élesebb a videó, de ezzel együtt nő a fájl mérete, ami azt jelenti, hogy kevesebb videó fér a telefon memóriába.

Mentés helye - A telefon memóriájába vagy a külső memóriába mentheti a videoklipeket.

Gyári beállítások visszaállítása - Az **Igen** opció kiválasztásával újraindíthatja a telefont az eredeti videokamera beállításokkal.

Az elmentett videók megtekintése

- 1** A mentett videókat videokamera módból vagy a készenléti képernyőről tekintheti meg. A kereső képernyőn nyomja meg az **Album** gombot. A készenléti képernyőn nyomja meg a **Menü** gombot, válassza ki a **Saját mappa** és **Videók** menüt.
- 2** A galéria megjelenik a képernyőn.
- 3** A nyílombokkal válassza ki a megtekinteni kívánt videót; a középső funkciógomb megérintésével megtekintheti azt.

Hangerőbeállítás videó lejátszása közben

A videofelvétel lejátszás közbeni hangerejének beállításához használja a készülék bal oldalán lévő hangerőgombokat.

MP3 lejátszó

MP3 lejátszó

Az LG KM380 beépített MP3 lejátszóval rendelkezik, így lejátszhatja összes kedvenc zenéjét.

Megjegyzés:

- Zenelejátszási idő: maximum 40 óra (sztereo fejhallgató használata esetén)
- A valós zenelejátszási idő függ a hálózati beállításoktól, a hangerőszinttől, a zene jellegétől, az SD kártya típusától, a használati szokásoktól, az akkumulátortól és a környezeti feltételektől.



A zenefelismerési technológiát és az azzal kapcsolatos adatokat a Gracenote® szolgáltatja. A Gracenote az üzletág vezető képviselője a zenefelismerési technológiában és ezzel kapcsolatos tartalomszolgáltatásban. További információért látogassa meg weblapunkat: www.gracenote.com.

CD és zenével kapcsolatos adatok a Gracenote, Inc.-től, copyright © 2006 Gracenote. Gracenote szoftver, copyright © 2006 Gracenote. Erre a termékre és szolgáltatásra egy vagy több USA szabadalom is érvényes lehet az alábbiak közül: 5,987,525; 6,061,680; 6,154,773; 6,161,132; 6,230,192,

6,230,207; 6,240,459; 6,330,593; továbbá egyéb kiadott vagy kérelmezett szabadalmak. Egyes szolgáltatások biztosítására az Open Globe, Inc.-től származó licenc alapján kerül sor, USA szabadalom száma: 6,304,523.

A Gracenote és a CDDB a Gracenote bejegyzett védjegyei. A Gracenote embléma és azonosító jel, és a „Powered by Gracenote” embléma a Gracenote védjegyei.

Az MP3 lejátszó megnyitásához nyomja meg a **Menü** gombot, és válassza az **MP3 lejátszó** menüt. Az MP3 lejátszót a készülék jobb oldalán levő MP3 gomb megnyomásával is elérheti. A menüben a következő opciók állnak rendelkezésre:

Lejátszás most - Csak zenelejátszás közben jelenik meg.

Összes szám - A telefonon található összes dalt tartalmazza.

Saját lejátszási lista - Tartalmazza az összes Ön által létrehozott lejátszási listát, valamint a következőket: **Legtöbbször lejátszott, Felső kategóriás, Még hasonlók, Elfoglalt**.

Előadók - Zenetárát böngészheti előadók szerint.

01

02

03

04

05

06

07



08

MP3 lejátszó

Albumok - Zenetárát böngészheti albumok szerint.

Műfajok - Zenetárát böngészheti műfajok szerint.

Összes szám léptetése - Hallgassa a dalokat véletlenszerű sorrendben.

TIPP! Az MP3-lejátszót az MP3-gyorsbillentyű  lenyomásával érheti el. A  billentyű segítségével közvetlenül a lejátszási listába léphet.

Zene átvitele a telefonra

A legegyszerűbben Bluetooth kapcsolaton vagy szinkronizáló kábelen keresztül vihet át zenét telefonjára. Átvitel Bluetooth kapcsolaton keresztül:

- 1 Győződjön meg róla, hogy mindkét készüléken be van kapcsolva a Bluetooth funkció, és érzékelik egymást.
- 2 Válassza ki a zenefájl a másik eszközön, és válassza a küldést Bluetooth kapcsolaton keresztül.
- 3 Ha elküldte a fájlt, telefonján fogadnia kell azt az **Igen** gomb megérintésével.
- 4 A fájl megjelenik a **Összes szám** opció alatt.

Dal lejátszása

- 1 Nyomja meg a **Menü** gombot, válassza ki a **MP3 lejátszó** menüt.
- 2 Válassza ki a lejátszani kívánt zeneszámot. Nyomja meg a  gombot.
- 3 Nyomja meg a  gombot a zeneszám lejátszásának szüneteltetéséhez.
- 4 Nyomja meg a  gombot a következő zeneszámra ugráshoz.
- 5 Nyomja meg a  gombot az előző zeneszámra ugráshoz.
- 6 Nyomja meg a **Opciók, Kis méret** - Ezzel elrejtí a zenelejátszó képernyőjét, így zenelejátszás közben a szokásos módon használhatja telefonját.
- 7 Nyomja meg a  ,  a zene megállításához, és a zene menübe való visszatéréshez.

TIPP! A hangerő zenehallgatás közben történő módosítására használja a hangerőgombokat a telefon oldalán.

TIPP! Ha az MP3 lejátszó használata közben az MP3 gomb megnyomásával kapcsolhatja be a BGM módot. BGM módban az MP3 lejátszás közben használható a többi funkció. A BGM mód az MP3 lejátszó képernyőjén kapcsolható ki.

Opciók használata zenelejátszás közben

Nyomja meg az **Opciók** menüt, és válasszon a következő lehetőségek közül:

Kis méret - Elrejtheti a zenelejátszó képernyőjét; így a megszokott módon használhatja telefonját zenelejátszás közben.

Természetes hangzás - A **Be** vagy **Ki** opciókkal kapcsolhatja be vagy ki a funkciót.

Felvétel a lejátszási listába - Hozzáadhatja a zeneszámot az aktuális lejátszási listához.

Hallgatás Bluetooth-on - A Bluetooth-on keresztül zenét lehet hallgatni. (Mielőtt ezt a funkciót használná, ellenőrizze, hogy a Bluetooth be van kapcsolva és látható.)

Beállítás csengőhangként - Beállíthatja az aktuális zeneszámot csengőhangként.

Információ - A lejátszási listához tartozó információ megtekintése.

Beállítások - Bekapcsolhatja a léptetés beállítása funkciót a zeneszámok keveréséhez, ismétlés opciók beállításait vagy módosíthatja a hangszínszabályzó.

Lejátszási lista létrehozása

Saját lejátszási listát hozhat létre a **Minden zeneszám** mappából válogatott dalokból.

- 1 Nyomja meg a **Menü** gombot, válassza ki a **MP3 lejátszó** menüt.
- 2 Válassza az **Saját lejátszási lista** opciót.
- 3 Nyomja meg az **Opciók** gombot, válassza az **Új lejátszási lista** opciót, írja be a lejátszási lista nevét, és végül nyomja meg a **Mentés** gombot.
- 4 Megjelenik az **Új lejátszási lista** mappa. Válasszon ki minden dalt, amelyet a lejátszási listába fel szeretne venni; ehhez görgessen az egyes dalokhoz, és nyomja meg a gombot; a nevek mellett megjelenik egy pipa. Ha véletlenül olyan dalt választ ki, amelyet nem szeretett volna, válassza ki újra, és a gomb ismételt megérintésével a pipa eltűnik.
- 5 Nyomja meg a **Mentés** gombot a lejátszási lista tárolásához.

01

02

03

04

05

06

07

08

MP3 lejátszó

TIPP! Új zeneszámokat tölthet le KM380 készülékére a mellékelt CD lemezen található **Zeneszinkronizálás** alkalmazás segítségével. Ezek a zeneszámok egy további funkcióval egészülnek ki, amelynek neve: **Még hasonlóTM**. Ez lehetővé teszi, hogy egy gombnyomással hasonló számokból automatikus lejátszási listát hozzon létre az album címe, előadója vagy a zene hangulata alapján. Ezek a különleges lejátszási listák a **Saját lejátszási lista** és **Még hasonló** mappájában lesz elmentve. Tetszése szerint kezelheti és élvezheti ezeket a lejátszási listákat.

Megjegyzés:

DRM (Digital Rights Management; digitális jogok kezelése)

A Digitális Jogok Kezelése (Digital Rights Management, DRM) rendszer következtében előfordulhat, hogy az internetről letöltött vagy MMS-ben kapott média tartalmak hozzáférésehez „vásárlási jog” szükséges. A jog megvásárlásához szükséges kódot a tartalomhoz kapcsolódó jogokat birtokló honlapról lehet igényelni.

A zene nemzetközi egyezmények és állami szerzői jog alatti védelem alatt áll. Elképzelhető, hogy reprodukálásához vagy lemásolásához engedélyt, licencet kell vásárolnia. Néhány országban az állami törvények tiltják a szerzői jog által védett anyag magán célra történő lemásolását. Kérjük, ellenőrizze az adott országban az ilyen anyagokra érvényes törvényeket, rendelkezéseket.

FM-rádió

Az FM rádió használata

Az LG KM380 FM rádióval felszerelt, így menet közben is ráhangolhat kedvenc állomásaira.

Megjegyzés: A rádióhallgatáshoz előbb csatlakoztatnia kell a fejhallgatót a telefonhoz. Illessze a csatlakozót a fejhallgató csatlakozójába (ugyanaz a csatlakozó, mint amelyet a töltő csatlakoztatásához használ).

Állomások keresése

Kézi vagy automatikus keresés segítségével állíthat be telefonján rádió állomásokat. A készülék ezt követően saját csatornaszám alatt tárolja az állomásokat, így nem kell újra hangolnia azokat. Maximum 12 csatornát tárolhat telefonjában.

Az automatikus hangoláshoz:

- 1 Nyomja meg a **Menü** gombot, válassza ki a **Multimédia** és **FM-rádió** menüt.
- 2 Válassza az **Opciók** menüt, **Autom.** **Keresés** opciót, majd nyomja meg az **Igen** gombot.
- 3 Amikor a KM380 állomást talál, megkérdezi, hogy tárolni kívánja-e azt. A csatorna tárolásához válassza az **Igen** lehetőséget; ha nem kívánja tárolni, válassza a **Nem** lehetőséget. A tárolásra kiválasztott állomásokhoz a telefon automatikusan hozzárendel egy csatornaszámot.

A kézi hangoláshoz:

- 1 Nyomja meg a **Menü** gombot, válassza ki a **Multimédia** és az **FM-rádió** menüt.
- 2 Válasszon csatornaszámot a tárolni kívánt állomáshoz, és válassza a **Szerk.** opciót.
- 3 Az állomás megadásakor használhatja az levő nyilakat a frekvencia kereséshez vagy megadhatja azt a billentyűzet segítségével is; ezt követően válassza a **Mentés** parancsot.

Megjegyzés: A csatornaszám alatt tárolt állomásokat szerkesztheti.

TIPP! A rádióvetel javításához bontsa ki a fejhallgató zsinórját, amely egyúttal rádióantennaként is szolgál.

Csatornák visszaállítása

- 1 Nyomja meg a **Menü** gombot, válassza ki a **Multimédia** és az **FM-rádió** menüt.
- 2 Válassza az **Opciók** menüt, majd a **Csatornák törlése** opciót. A visszaállítás jóváhagyásához válassza az **Igen** lehetőséget. Minden csatorna visszaáll a kezdeti 87.5Mhz frekvenciára.

Megjegyzés: A rádió a beépített hangszóróval is hallgatható. Nyomja meg az **Opciók** menüpontot, majd válassza a **Hallgatás módja:** és a **Kihangosítás.**

01

02

03

04

05

06

07

08

Hangrögzítő

Diktafon használata

A **Diktafon** segítségével hangjegyzeteket vagy más hangokat rögzíthet.

Hangjegyzet felvétele

- 1 Nyomja meg a **Menü** gombot, válassza ki a **Multimédia**, majd a **Hangrögzítő** menüt.
- 2 Nyomja meg a  gombot a rögzítés indításához.
- 3 A **Szünet** opció kiválasztásával szüneteltetheti a felvételt.
- 4 A felvétel befejezéséhez válassza a **Leállítás** parancsot.
- 5 A felvétel visszahallgatásához válassza az  opcióját.

Megjegyzés: A tárolt hangfelvételek meghallgatásához válassza az **Opciók** menü **Album** opcióját.

Hangfelvétel küldése

- 1 Ha befejezte a rögzítést, nyomja meg az **Opciók** gombot.
- 2 Jelölje ki a **Küldés** opciót, majd válasszon egyet a következő opciók közül: **MMS**, **Bluetooth** vagy **E-mail**. Ha az **Üzenet** vagy **E-mail** opciót választja, a készülék az üzenethez csatolja a felvételt; az üzenetet a szokásos módon írhatja meg és küldheti el. Ha a **Bluetooth** opciót választja, be kell kapcsolnia a Bluetooth funkciót.

TIPP! Ha üzenet formájában el szeretné küldeni a felvételt, nyomja meg az **Opciók** gombot a felvétel indítása előtt, majd válassza **Felvételi mód** opciót. Válassza ki az **MMS** opciót. Ezzel biztosítja, hogy a felvétel „elférjen” egy üzenetben.

Saját mappa

A telefon memóriájában bármilyen multimédia fájl tárolható, így minden képhez, hanghoz, videóhoz és játékhoz könnyen hozzáférhet.

A fájlokat memóriakártyára is mentheti.

A memóriakártya használatának előnye, hogy általa a telefon memóriájában helyet szabadíthat fel.

A multimédia fájlok tárolása a **Saját mappa** menüben történik. Nyomja meg a **Menü** gombot, és válassza a **Saját mappa** menüt a mappalista megnyitásához.

Képek

A **Képek** mappa tartalmaz egy mappát, amely magában foglalja a telefonra előre feltöltött alapértelmezett képeket, az Ön által letöltött és a telefon kamerájával készített fényképeket.

Képek menüopciói

A **Képek** mappából elérhető opciók a kijelölt kép típusától függenek. A telefon kamerájával készített fényképekhez valamennyi opció elérhető. Az alapértelmezett képekhez csak a **Nézet**, **Beállítás** mint, **Fájl** adatok, **Diavetítés**, **Rendezés** és **Miniatűr/Lista nézet** opciók elérhetők.

A **Képek** mappában nyomja meg az **Opciók** gombot az opciók listájának megjelenítéséhez.

Törlés - Törölheti a kiválasztott képet.

Beállítás - Beállíthatja a kiválasztott képet **Háttérkép** vagy **Kép azonosító**.

Küldés - A kiválasztott képet elküldheti egy barátjának **MMS** üzenetben, **Bluetooth**-on keresztül vagy **E-mail**.

Megjegyzés: Lehetséges, hogy a képet át kell méretezni, mielőtt MMS formájában elküldhető lesz.

Fájl - A kiválasztott képet szerkesztheti, átnevezheti, ill. megtekintheti a hozzá tartozó információkat (Név, Méret, Dátum, Felbontás, Típus és Szerzői jog). Ha külső memóriakártyát használ, még két további opció is megjelenik: **Szerkesztés**, **Átnevezés**, és **Animáció létrehozása**, **Információ**

Nyomatás - Kép nyomtatása **Bluetooth** -on vagy **Pictbridge**-n keresztül.

Diavetítés - Lásd a Diavetítés létrehozása c. részt a 44. oldalon.

Új mappa - A fő Képek mappán belül új mappát hozhat létre.

Többszörös törlés - Több kép kijelölése törléshez.

Összes törlése - Az összes fénykép törlése a Képek mappában.

01

02

03

04

05

06

07

08

Saját mappa

Rendezés - Képek rendezése **Dátum**, **Típus** vagy **Név** szerint.

Lista nézet - Módosíthatja a fényképek megjelenítésének módját.

Diavetítés létrehozása

Ha meg szeretné tekinteni a telefonján található összes képet, diavetítést hozhat létre, hogy ne kelljen egyesével megnyitnia majd bezárnia az egyes képeket.

- 1 Nyomja meg a **Menü** gombot, majd válassza ki a **Saját mappa** menüt.
- 2 Görgessen a **Képek** mappára, és válassza ki.
- 3 Válassza ki a fényképet, amellyel a diavetítés kezdődjön, és nyomja meg az **Opciók** gombot.
- 4 A kezdéshez válassza a **Diavetítés** opciót.
- 5 Nyomja meg a **Szünet** gombot a diavetítés szüneteltetéséhez, vagy a **Kilépés** gombot, hogy befejezze a diavetítést, és visszatérjen a **Képek** mappába.

Az **Opciók** gomb megnyomásával, a diavetítés közben további opciókat jeleníthet meg:

Nézet - Válasszon a **Teljes kép** és **Teljes képernyő** opciók közül. A **Fekvő nézet**

opció segítségével megváltoztathatja a kép megjelenítését.

Ismétlés be / ki - Kiválaszthatja, hogy a diavetítés ismétlődjön, vagy ne.

Hangok

A Hangok mappa tartalmazza az alapértelmezett hangok mappát, az ön hangfelvételeit és a letöltött hangfájlokat. Itt kezelhet, küldhet vagy csengőhangnak állíthat be hangokat.

Hang használata

- 1 Nyomja meg a **Menü** gombot, majd válassza ki a **Saját mappa** menüt.
- 2 Görgessen a **Hangok** mappára, és válassza ki.
- 3 Válassza ki az **Alapértelmezett hangok** mappát, vagy válasszon a hangfelvételek listájáról.
- 4 Válasszon hangot; meghallgatásához nyomja meg a ► gombot.
- 5 Nyomja meg az **Opciók** gombot, jelölje ki a **Beállítás** lehetőséget, és válasszon a **Csengőhang**, **Csengőhang-azonosító** és **Üzenethang** opciók közül.

Videók

A **Videók** mappában megjelenik a letöltött videók és a telefontal felvett videók listája.

Videó lejátszása

- 1 Nyomja meg a **Menü** gombot, majd válassza ki a **Saját mappa** menüt.
- 2 Görgessen a **Videók** mappára, és válassza ki.
- 3 Válasszon ki egy videót, és nyomja meg a ► gombot.

Opciók használata a videó szüneteltetése közben

Az **Opciók** menü kiválasztásával az éppen játszott videó szünet módba kerül. A következő lehetőségek közül választhat:

Törlés - Törölheti a videót.

Küldés - A kiválasztott képet elküldheti egy barátjának **MMS**, **Bluetooth**-on keresztül vagy **E-mail**.

Információ - A kiválasztott fájl nevének, méretének, dátumának, idejének, típusának és szerzői jogi információjának megtekintése.

Videó menüopciók használata

A **Videók** mappában nyomja meg az **Opciók** gombot, hogy megjelenítse a következő opciók listáját.

Törlés - Törölheti a kiválasztott videót.

Küldés - A kiválasztott videót elküldheti egy barátjának **MMS** üzenetben, **Bluetooth**-on keresztül vagy **E-mail**.

Fájl - A videót átnevezheti, áthelyezheti egy másik mappába, ill. megtekintheti a hozzá tartozó információkat (Név, Méret, Dátum, Felbontás, Típus és Szerzői jog). Ha külső memóriakártyát használ, még két további opció is megjelenik: **Áthelyezés** **Információ**.

Új mappa - A fő Videók mappán belül új mappa létrehozása.

Többszörös törlés - A törlés gomb megérintése előtt több videoklipet is kiválaszthat.

Összes törlése - Az összes klip törlése a Videók mappában.

Rendezés - Képek rendezése **Dátum**, **Típus** vagy **Név** szerint.

Saját mappa

Következő szám automatikus lejátszása

- Beállíthatja a lejátszási módot: ki, egyszeri ismétlés és összes ismétlése.

Lista nézet - Módosíthatja a fényképek megjelenítésének módját.

Dokumentumok

A **Dokumentumok** menü alól az összes dokumentumfájlt megtekintheti. Itt megtekintheti az Excel, Powerpoint, Word, Text és pdf fájlokat.

Egyebek

Előfordulhat, hogy fájlok átvitelekor számítógépéről telefonjára, azok a **Dokumentumok** mappa helyett az **Egyéb** mappában jelennek meg. Ebben az esetben áthelyezheti azokat.

Fájl áthelyezése az **Egyéb** mappából a **Dokumentumok** mappába:

- 1 Nyomja meg a **Menü** gombot, válassza ki a **Saját mappa**, majd az **Egyebek** menüt.
- 2 Válasszon egy fájlt, és nyomja meg az **Opciók** gombot.
- 3 Nyomja meg az **Áthelyezés**, majd az **Áthelyezés újra** gombot.

Külső memória

A készülék a behelyezett memóriakártyát mappaként jeleníti meg a **Saját mappa** menü alatt. A külső memória mappa öt további mappát tartalmaz: **Képek**, **Hangok**, **Videók**, **Dokumentumok** és **Egyebek**. A mappák a memóriakártyán - nem a készüléken - tárolt valamennyi adott típusú fájlt tartalmaznak.

A telefon használata adattárolóként

A KM380 telefont, USB kulcshoz hasonlóan, adattárolóként használhatja. Ezzel a módszerrel egyszerűen átviheti a fájljait a számítógépről a telefonra. Ha **Adattároló**ként való csatlakozáskor behelyezi a memóriakártyát, az két meghajtóként jelenik meg a számítógépen.

- 1 Nyomja meg a **Menü** gombot, válassza ki a **Beállítások**, majd az **Kapcsolatok** menüt.
- 2 Válassza ki az **USB kapcsolat**.
- 3 Görgessen az **Adattár** elemig, és nyomja meg az **OK** gombot.
- 4 Illessze az USB-kábel kisebb végét a KM380 szélén levő USB-csatlakozóba. A nagyobb végét csatlakoztassa a számítógép USB-portjába.

5 A számítógépen automatikusan megnyílik egy a memóriakártyán levő mappákat megjelenítő cserélhető lemez mappa, ha memóriakártyát helyezett be.

6 Áthúzással vigye át a képeket, videókat, zenét vagy dokumentumokat a megfelelő mappákba.

7 A telefon biztonságos eltávolításához kattintson **A hardver biztonságos eltávolítása** ikonra.

8 Ha azt követően meg kívánja nyitni az egyik fájlt, például egy képet, nyomja meg a **Menü** gombot, majd válassza ki a **Saját mappa, Külső memória** menüt és a **Képek** opciót. A fájl az éppen átvitt képeket tartalmazza.

Megjegyzés: Az USB-tömegtároló funkció használatához külső memóriakártyát kell a telefonba helyezni.

Fájltvitel a telefonra

Bluetooth-on keresztül fájlokat vihet át a számítógépről a telefonra.

1 Győződjön meg róla, hogy telefonján és számítógépén is be van kapcsolva a Bluetooth funkció, és érzékelik egymást.

2 Számítógépe segítségével küldjön fájlt Bluetooth kapcsolaton keresztül.

3 Ha elküldte a fájlt, telefonján fogadnia kell azt az **Igen** gomb megérintésével.

4 A készülék a megfelelő mappában tárolja a fájlt, annak típusától függően. A fényképeket például a **Képek** mappában, a zenét pedig a **Hangok** mappában. Ha a telefon nem ismeri fel a fájl típust, az **Egyebek** mappában tárolja a fájlt.

Megjegyzés: A Bluetooth-on keresztül küldött fájlokat a készülék a telefon memóriájában tárolja.

Fájlok küldése és fogadása Bluetooth kapcsolaton keresztül

A Bluetooth nagyszerűen alkalmas fájlok küldésére és fogadására, mert nincs szükség kábelekre, és a kapcsolódás gyors és egyszerű. Hívások kezdeményezésekor vagy fogadásakor használhat Bluetooth fejhallgatót.

A fájlok Bluetooth-on keresztüli megosztása előtt társítania kell a készüléket egy másik Bluetooth eszközhöz. Az eszközök társításáról lásd: **Párosítás másik Bluetooth eszközzel**, 59. oldal.

Saját mappa

Bluetooth bekapcsolása:

- 1 Nyomja meg a **Menü** gombot, és válassza ki a **Kapcsolatok**, majd a **Bluetooth** menüt.
- 2 Válassza a **Bluetooth be/ki**, majd a **Be** opciót.
- 3 A Bluetooth kikapcsolásához válassza a **Ki** opciót.

Fájlküldés:

- 1 Nyissa meg a küldeni kívánt fájlt, amely általában fénykép, videó vagy zene fájl.
- 2 Válassza ki az **Opciók**, majd a **Küldés módja** és a **Bluetooth** opciókat.
- 3 A még nem aktív Bluetooth funkció bekapcsolásához válassza az **Igen** lehetőséget.
- 4 A KM380 automatikusan megkeresi az elérhető Bluetooth kapcsolatra képes eszközöket.
- 5 Válassza ki azt az eszközt, amelyikre a fájlt küldeni szeretné a **Küldés** gomb megérintésével.
- 6 A készülék továbbítja a fájlt.

Fájl fogadása:

- 1 Fájlok fogadásához szükséges, hogy a Bluetooth **Bekapcsolt** és **Látható** állapotban legyen. További részletekért lásd: **A Bluetooth beállítások módosítása**, 58. oldal.
- 2 Üzenet fogja felhívni a küldőtől érkező fájl fogadására. Nyomja meg az **Igen** gombot a fájl fogadásához.

TIPP! A folyamatjelzőre pillantva győződjön meg arról, hogy a fájl küldése sikeres volt.

Megjegyzés

A Bluetooth® szó és logó a Bluetooth SIG, Inc. tulajdonát képezi; az LG Electronics licencengedéllyel használja azokat. A további védjegyek és kereskedelmi nevek a vonatkozó tulajdonosok védjegyei.

JAVA

JAVA

A KM380 előretelepített játékokat tartalmaz, melyek jó időtöltést jelentenek. Ha további játékokat vagy alkalmazásokat tölt le, a készülék ebben a mappában tárolja azokat.

Játék lejátszása

- 1 Nyomja meg a **Menü** gombot, és válassza a **JAVA** menüt.
- 2 Válassza a **Játékok** menüt.
- 3 Válassza ki a megfelelő játékot, és válassza a **Futtat** lehetőséget.

Alkalmazások megtekintése

Az **Alkalmazások** menü használatával kezelheti a telefonján található Java-alkalmazásokat. A letöltött alkalmazásokat törölheti.

- 1 Nyomja meg a **Menü** gombot, és válassza a **JAVA** menüt.
- 2 Válassza az **Alkalmazások** almenüt.
- 3 Megtekintheti és kezelheti a meglévő alkalmazásokat.

A hálózati profil módosítása

Ha játékot szeretne letölteni, akkor a **Hálózati profil ok** opció alatt állíthatja be a hálózathoz való csatlakozást.

- 1 Nyomja meg a **Menü** gombot, és válassza a **JAVA** menüt.
- 2 Válassza ki a **Hálózati profilok** opciót.
- 3 Új hálózati profilt adhat hozzá ill. szerkeszthet.

01

02

03

04

05

06

07

08

Szervező/Eszközök

Naptár

Ebbe a menübe belépve egy naptár jelenik meg. Amikor a Settings (beállítások) menüben módosítja a dátumot, a naptár automatikusan frissül.

Esemény hozzáadása a naptárban

- 1 A készenléti képernyőn nyomja meg a **Menü** gombot, válassza ki a **Szervező**, majd a **Naptár** menüt.
- 2 Válassza ki azt a napot, amelyhez eseményt szeretne hozzáadni. Kiválaszthatja a dátumot az nyilai segítségével az adott napra görgetve, vagy az **Opciók** gomb megérintésével, és a dátum kézi bevitelével.
- 3 Válassza az **Új** opciót és adja meg az időpontot, amikor az eseményt aktiválni szeretné. Görgessen lefelé az nyilai segítségével, és írja be az esemény végének időpontját.
- 4 Újra görgessen lefelé, ahol az eseményhez kiválaszthatja az **Ébresztőóra** funkció bekapcsolását. Görgessen balra vagy jobbra az elérhető opciók megtekintéséhez. Kiválaszthatja, hogy az ébresztőóra az esemény kezdetének időpontjában kapcsoljon be vagy meghatározott idővel az

esemény kezdetének időpontja előtt, hogy így emlékeztesse az esemény közeledtére.

- 5 Görgessen lefelé, és adja meg az esemény **Tárgyát**. Betűk és számok beviteléhez használja a billentyűzetet.
- 6 Még egyszer lefelé görgetve meghatározhatja, hogy az esemény egy alkalomra szól, vagy a következő periódusokban ismétlődik: **Egyszer**, **Naponta**, **Hetente**, **Havonta** vagy **Évente**. Ha az esemény ismétlődik, lefelé görgetve a **Lejárat dátuma** mezőben megadhatja azt a napot, amikor az események ismétlése befejeződik.
- 7 Válassza a **Mentés** gombot, és az esemény mentésre kerül a naptárba. Egy négyszög alakú kurzor jelzi azokat a napokat, amelyekhez mentett esemény tartozik.

Emlékeztető hozzáadása

Ezen a helyen jegyzeteket rögzíthet.

- 1 A készenléti képernyőn nyomja meg a **Menü** gombot, válassza ki a **Szervező**, majd a **Jegyzet** menüt.
- 2 Válassza az **Új** opciót, és billentyűzze be a jegyzetet.
- 3 Nyomja meg a **Mentés** gombot.

- 4 Az Emlékeztető alkalmazás következő megnyitásakor az emlékeztető megjelenik a képernyőn.

TIPP! Szerkeszthet már beállított emlékeztetőt. Válassza ki a szerkeszteni kívánt emlékeztetőt, nyomja meg az **Opciók** gombot, és válassza ki a **Szerkesztés** opciót.

Az ébresztőóra beállítása

Beállíthat legfeljebb 5 ébresztőórát, amelyek a megadott időben bekapcsolnak.

- 1 A készenléti képernyőn nyomja meg a **Menü** gombot, válassza ki az **Eszközök** és az **Ébresztőóra** menüt.
- 2 Válassza ki az **Új** menüpontot.
- 3 Görgessen lefelé és adja meg az ébresztőóra bekapcsolásának idejét.
- 4 Válassza ki az ismétlés típusát: **Egyszer**, **Naponta**, **Hét-pén**, **Hét-szo**, **Szo-Vas** vagy **Hétköznap kiválasztása**.
- 5 Görgessen lefelé, és válasszon az alábbi ébresztési funkciók közül: **Profil követése**, **Hangjelzés mindig** vagy **Rezgés mindig**.
- 6 Görgessen lefelé, és válassza ki az ébresztőhangot. Válassza a **Hangok** opciót, és válasszon új hangot.

- 7 Görgessen lefelé és adjon meg nevet az ébresztéshez, vagy tartsa meg a felajánlott nevet.
- 8 Nyomja meg a **Mentés** gombot.

A számológép használata

A számológéppel alapvető számolási funkciókat végezhet: összeadhat, kivonhat, szorozhat és oszthat.

- 1 A készenléti képernyőn nyomja meg a **Menü** gombot, válassza ki az **Eszközök**, majd a **Számológép** menüt.
- 2 A számbillentyűk megérintésével vihet be számokat.
- 3 Egyszerű műveletek végrehajtásához nyomja meg a kívánt funkciót (+, -, ×, ÷), majd a = jelet.
- 4 Összetettebb számításokhoz válassza a **Funkció** opciót és a megfelelő parancsot.
- 5 A képernyő törléséhez és új számítás végzéséhez válassza a **Törlés** parancsot.

A stopperóra használata

A beállítás segítségével használhatja a stopper funkciót.

- 1 A készenléti képernyőn nyomja meg a **Menü** gombot, válassza ki az **Eszközök** és a **Stopperóra** menüt.

01

02

03

04

05

06

07

08

Szervező/Eszközök

- 2 Az időzítő indításához válassza az **Indítás** parancsot.
- 3 A **Részidő** opció kiválasztásával részidőt mérhet.
- 4 Az időzítő leállításához válassza a **Leállítás** parancsot.
- 5 Válassza a **Folytat.** elemet a stopperóra újraindításához attól az időponttól, ahol megállította, vagy indítsa újra az időt a **Visszaallit** lehetőséggel.

Átváltás

Az eszköz számos mérési eredmény konvertálását elvégzi a kívánt mértékegységre.

- 1 A készenléti képernyőn nyomja meg a **Menü** gombot, válassza ki az **Eszközök**, majd az **Átváltás** menüt.
- 2 Válassza ki az átváltani kívánt mennyiséget: **Pénznem**, **Terület**, **Hosszúság**, **Tömeg**, **Hőmérséklet**, **Térfogat** vagy **Sebesség**.
- 3 Görgesse felfelé a listát a megadni kívánt mértékegységig. Balra és jobbra görgetéssel válasszon egységet, majd görgesse lefelé a listát a mennyiség megadásához.

- 4 Görgesse lefelé a listát az átváltási mezőig, és válassza ki azt a mértékegységet, amelyre konvertálni szeretne. A mező alatti sorban automatikusan megjelenik az átváltás.

Város hozzáadása a világrához

Megtekintheti a greenwichi időt (GMT) és a világ nagyvárosaiban érvényes pontos időt.

- 1 A készenléti képernyőn nyomja meg a **Menü** gombot, válassza ki az **Eszközök**, majd a **Világóra** menüt.
- 2 Felfelé, lefelé, balra vagy jobbra görgetéssel navigáljon a világon, és válasszon kontinenst.
- 3 A **Nagyítás** opcióval kinagyíthatja az adott területet, és választhat a régió városai közül.
- 4 Érints meg az **OK**.

SIM szolgáltatások

Ez a funkció a SIM-kártyától és hálózati szolgáltatásoktól függ.

Ha a SIM-kártya támogatja a SAT (SIM alkalmazás eszköztár) szolgáltatást, ez a menü a kártyán tárolt szolgáltatófüggő szolgáltatás nevével jelenik meg.

Böngésző

A kezében lévő böngészővel mind a legfrissebb hírek és időjárás-jelentés, mind a sport- és közlekedési hírek elérhetőek az Ön számára, amikor csak szeretné. Ráadásul a böngészővel lehetősége van a legújabb zenék, csengőhangok, háttérképek és játékok letöltésére is.

Web-hozzáférés

Csatlakozik egy honlapra. Az aktivált profilon beállított oldal jelenik meg. Ezt a szolgáltató választja ki, ha aktivált profilján nem állította be. Közvetlenül csatlakozhat a kívánt oldalra.

- 1 Nyomja meg a **Menü** gombot, és válassza ki a **Böngésző** menüt.
- 2 A **Kezdőlap** kiválasztásával közvetlenül is hozzáférhet a böngésző honlaphoz. Ehelyett választhatja a **Cím megadása** opciót, ahol beírhatja a kívánt URL-t, majd válassza ki a **Kapcsolódás** parancsot.

Megjegyzés: A csatlakozás a szolgáltatáshoz és a tartalom letöltése többletköltség felszámolásával jár. Az adatátvitel költségeiről egyeztessen szolgáltatójával.

Yahoo! Go

Lehetősége van a Yahoo szolgáltatásainak igénybe vételére. A Yahoo szolgáltatásának eléréséhez nyomja meg a **Menü** gombot, és válassza ki a **Böngésző**, majd a **Yahoo! Go** menüt.

TIPP! Előfordulhat, hogy meghatározott országokban nem érhető el a **Yahoo! Go** szolgáltatása. Ez a hálózati szolgáltatásoktól függ.

Könyvjelzők hozzáadása és hozzáférés a könyvjelzőkhöz

Kedvenc webhelyeit hozzáadhatja a könyvjelzőkhöz, és a weboldalakat mentve gyors és egyszerű hozzáférést biztosíthat hozzájuk.

- 1 Nyomja meg a **Menü** gombot, és válassza ki a **Böngésző** menüt.
- 2 Válassza a **Könyvjelzők** opciót. Megjelenik a képernyőn a Könyvjelzők listája.
- 3 Új könyvjelző hozzáadásához válassza az **Opciók** menüt, majd az **Új könyvjelző** opciót. Adja meg a könyvjelző nevét és URL-jét.
- 4 Nyomja meg a **Mentés** gombot. A könyvjelző megjelenik a könyvjelzők listájában.
- 5 A könyvjelző eléréséhez egyszerűen görgesse a listát a megfelelő könyvjelzőig, és nyomja meg a **Kapcsolódás** gombot. A telefon létrehozza a kapcsolatot a könyvjelzővel megjelölt weboldallal.

01

02

03

04

05

06

07

08

Böngésző

Egy oldal mentése

- 1 A fent leírtak szerint nyissa meg a kívánt weboldalt.
- 2 Válassza az **Opciók** menüt, és görgessen a **Mentés** lehetőségig, és válassza ki az **Ez az oldal** opciót.
- 3 Válassza az **OK** parancsot.

Hozzáférés egy mentett oldalhoz

- 1 Nyomja meg a **Menü** gombot, és válassza ki a **Böngésző** menüt.
- 2 Válassza ki a **Mentett oldalak** opciót.
- 3 Válassza ki a kívánt oldalt, és nyomja meg a **Megnyitás** gombot.

TIPPI! A menüben a mentett oldalakat is törölheti.

A böngészőelőzmények megtekintése

Ez a menü a legutoljára böngészett oldalakat mutatja.

- 1 Nyomja meg a **Menü** gombot, és válassza ki a **Böngésző** menüt.
- 2 Válassza az **Előzmények** menüt és az **OK** parancsot.

- 3 Megjelenik a legutóbb megnyitott weboldalak listája. Egyszerűen görgesse a listát az adott oldalig, és nyomja meg a **Kapcsolódás** gombot, a megfelelő oldal megnyitásához.

A webes böngésző beállításainak módosítása

- 1 Nyomja meg a **Menü** gombot, és válassza ki a **Böngésző** menüt.
- 2 Válassza ki a **Beállítások** menüt.
- 3 Kiválaszthatja, hogy a mobiltelefonja hogyan kezelje, jelenítse meg és használja az információkat az internet böngészése közben. A beállításokat a következő helyeken módosíthatja: **Hálózati profilok, Tördelési mód, Gyorsítótár, Cookie, Biztonsági tanúsítványok, Kép megjelenítése, Javascript** és **Tárolási hely**.
- 4 A beállítások módosítása után válassza az **OK** parancsot.

Információ

Megtekintheti a WAP-böngésző verziójának adatait.

Beállítások

A mappában lévő beállítások módosításával KM380 készülékét személyre szabhatja.

Megjegyzés: A hívásbeállításokkal kapcsolatos információkat lásd a 19-20. oldalon.

Profilok módosítása

A készenléti képernyőn egyszerűen megváltoztathatja profilját. Egyszerűen nyomja meg a  gombot, majd az aktiválni kívánt profilt. A következők közül választhat:

Általános, Néma, Csak rezgő, Utcai és Fejhallgató.

Hangprofilok testreszabása

A profilbeállításokat személyre szabhatja.

- 1 Nyomja meg a **Menü** gombot, és válassza ki a **Hangprofilok** menüt.
- 2 Jelölje ki a megfelelő profilt, és válassza ki a **Testreszabás** opciót.
- 3 A **Néma** és **Csak rezgő** profilok esetében módosíthatja a rezgést. Más profilok esetén, valamennyi, a listán szereplő hangjelzést és figyelmeztetést megváltoztathat. (További részleteket a készüléken találhat.)

Dátum és idő módosítása

Beállíthatja a dátummal és idővel kapcsolatos funkciókat.

- 1 Nyomja meg a **Menü** gombot, és válassza ki a **Beállítások** menüt.
- 2 Nyissa meg a **Dátum és idő** menüt, és válasszon a lenti listából:

Dátum megadása - Megadhatja az aktuális dátumot.

Dátumformátum - A következő dátumformátumokat állíthatja be: ÉÉÉÉ/HH/NN, NN/HH/ÉÉÉÉ, HH/NN/ÉÉÉÉ.
(N: nap / H: hónap/ É: év)

Idő beállítása - Megadhatja az aktuális időt.

Időformátum - Az időformátumot 24 vagy 12 órára állíthatja be.

Automatikus frissítés - A **Be** opció kiválasztásával a telefon automatikusan frissíti a dátumot és időt.

Nyelvek módosítása

Módosíthatja a telefonon a szövegek megjelenítésének nyelvét. Ez a változtatás érinti a szövegbeviteli mód nyelvét is.

01

02

03

04

05

06

07

08

Beállítások

Kijelző beállítások módosítása

Megváltoztathatja a kijelző beállításait.

- 1 Nyomja meg a **Menü** gombot, és válassza ki a **Beállítások** menüt.
- 2 Válassza a **Kijelző** menüt, és válasszon a következők közül:

Háttérkép - Kiválaszthatja a képernyő hátterét.

Órák - Beállíthatja az idő és dátum kijelzését a készenléti képernyőn.

Háttérvilágítás időzítője - A háttérvilágítás időtartamának kiválasztása.

TIPPI! A hosszabb időtartamú háttérvilágítás nagyobb energiafelhasználással jár, ami gyakoribb akkumulátortöltést tesz szükségessé.

Fényerő - A képernyő fényerejének beállítása.

Gyorsmenü kijelzése - A 4 navigációs gomb parancsikonjának a Készenléti képernyő közepén képként történő megjelenítéséhez válassza a Be elemet.

Betűméret - A következő betűméretét módosíthatja: Menü, Tárcsázás és Üzenetküldés.

Téma - Egy pillanat alatt teljesen megváltoztathatja a képernyő megjelenését.

Menüstílus - Megváltoztathatja a menü megjelenését Rács nézetről Lista nézetre vagy fordítva.

Menü betűtípusa - A betűtípus beállítása.

Tárcsázás stílus - Telefonszám beírásához használt betűtípus módosítása.

Háttérszöveg - Üzenetet jeleníthet meg a készenléti képernyőn.

Hálózat neve - Megjelenítheti vagy elrejtheti a hálózat nevét.

Biztonsági beállítások módosítása

A KM380 és az azon tárolt fontos információk védelme érdekében módosíthatja a biztonsági beállításokat.

- 1 Nyomja meg a **Menü** gombot, és válassza ki a **Beállítások** menüt.
- 2 Jelölje ki a **Biztonság** menüt, és válasszon a lenti listából:

PIN kód kérés - Beállíthatja, hogy a készülék kérje a PIN kódot a telefon bekapcsolásakor.

Automata billentyűzár - Ha aktiválja ezt a funkciót, akkor a billentyűzet automatikusan lezáródik, készenléti módba kerül, és a készülék nem veszi figyelembe a gombok működtetését.

Telefonzár - Biztonsági kódot választhat a telefon lezárásához; a következők közül választhat: **Bekapcsoláskor, Ha a SIM módosult** vagy **Azonnal**.

Híváskorlátozás - Kiválaszthatja, hogy korlátozni kívánja-e a hívásokat. Válasszon egyet, vagy akár mindet az alábbi hét opció közül, válassza az Aktiválás opciót, és adja meg a híváskorlátozó jelszót. További információkért erről a szolgáltatásról forduljon a hálózat üzemeltetőjéhez.

Rögzített tárcsázási szám - Kiválaszthatja azon számok listáját, melyeket a telefonról hívni lehet. Válassza ki a **Rögzített tárcsázási szám** opcióját, hogy összeállítsa azoknak a számoknak a listáját, amelyek hívhatóak lesznek telefonjáról. Szüksége lesz a szolgáltatótól kapott PIN2 kódra. Csak a fix hívószámok listáján található számok lesznek hívhatóak telefonjáról.

Kódcseré - Megváltoztathatja a **Biztonsági kód, PIN1 kód** vagy **PIN2 kód**.

A repülési mód használata

A funkcióval **Be-** vagy **Ki** kapcsolhatja a repülési módot. **Be** kapcsolt **Repülési üzemmód** mellett, nem kezdeményezhet hívásokat, nem csatlakozhat az internetre, nem küldhet üzeneteket, illetve nem használhatja a Bluetooth funkciót sem.

Energiatakarékosság

A **Mindig bekapcsolva** lehetőséget választva energiát takarít meg, amikor nem használja a telefont. A következő energiatakarékos beállítások közül választhat: **Mindig bekapcsolva, Csak éjszaka** és **Ki**.

Telefon alaphelyzetbe állítása

A gyári alapbeállítások visszaállításához használja a **Visszaállítás** menüt. A funkció aktiválásához szükség van a biztonsági kódra. Az alapértelmezett szám "0000".

01

02

03

04

05

06

07

08

Beállítások

Memória állapotának megtekintése

A KM380 készülék három memóriatípust képes kezelni: készülék memória, SIM-kártya és külső memóriakártya (lehetséges, hogy a memóriakártyát külön kell megvásárolnia).

A memóriakezelő használatával meghatározhatja az egyes memóriatípusok használatát, és láthatja a szabad memóriaterületek nagyságát.

Nyomja meg a **Menü** gombot, és válassza ki a **Beállítások** menüt. Válassza ki a **Memória állapota** menüt. Megtekintheti a memóriák (Közös, Fenntartott, SIM-kártya és Külső memória) állapotát a KM380 készüléken.

TIPPI! A memóriakártya behelyezésével kapcsolatos információkat lásd a 12. oldalon.

Bluetooth beállítások módosítása

- 1 Nyomja meg a **Menü** gombot, válassza ki a **Beállítások**, majd az **Kapcsolatok** menüt, majd a **Bluetooth** menüt.
- 2 Válassza a **Bluetooth-beállítások** opciót.
A következő beállításokat módosíthatja:

Láthatóság - Választhat, hogy készülékét megmutatja (**Megjelenítés**) vagy elrejtí (**Elrejtés**) mások előtt.

Saját név - Adjon nevet KM380 készülékének.

Saját cím - Megváltoztathatja Bluetooth címét.

A kapcsolódási mód beállításainak módosítása

A hálózat üzemeltetője által meghatározott Kapcsolódási beállítások lehetővé teszik, hogy új telefonját azonnal használatba vehesse. Bármely beállítás módosítása az alábbi menü használatával lehetséges.

A menüben megadhatja a hálózati beállításokat és az adathozzáférési profilokat.

Nyomja meg a **Menü** gombot, válassza ki a **Beállítások**, majd az **Kapcsolatok** menüt. A választható opciók a következők:

Bluetooth - A KM380 beállítása Bluetooth-kapcsolatra. Módosíthatja a készülék láthatóságát, vagy kereshet a telefonjával párosított készülékek között.

Hálózat - A KM380 automatikusan csatlakozik az Ön által választott hálózathoz. Ezen beállítások megváltoztatása az alábbi menüvel lehetséges. Az alábbi menü használatával további hozzáférési pontokat is meghatározhat.

USB kapcsolat - Válassza az

Adatszolgáltatás opciót, és szinkronizálja KM380 készülékét az LG PC Suite szoftverrel, hogy telefonjáról fájlokat másolhasson.

Behelyezett memóriakártya esetén, válassza az **Adattár** opciót; ezzel ugyanolyan módon használhatja a telefonját, mint egy USB-kulcsot. Csatlakozzon a számítógéphez, és áthúzással vigye át a fájlokat a KM380 cserélhető eszköz mappájába. További részletekért lásd a 46-47. oldalt.

Párosítás másik Bluetooth eszközzel

A KM380 párosításakor egy másik eszközzel jelszóval védett kapcsolatot hozhat létre. Ennek következtében a párosítás biztonságosabb.

- 1 Ellenőrizze, hogy készülékén a Bluetooth **Be** kapcsolt és **Látható** állapotban van-e. A láthatóságát a **Bluetooth-beállítások** menüben módosíthatja, a **Láthatóság**, majd a **Megjelenítés** opció kiválasztásával.
- 2 Válassza a Bluetooth menü **Eszközlista** és **Új** opcióit.

- 3 A KM380 eszközöket keres. Amikor a keresés befejeződik, a **Párosítás** és **Frissítés** opciók jelennek meg a képernyőn.
- 4 Válassza ki a párosítandó eszközt, a **Párosítás** opciót, adja meg a jelszót, majd nyomja meg az **OK** gombot.
- 5 Készüléke kapcsolódik a másik eszközhöz, amelyiken ugyanazt a jelszót kell megadnia.
- 6 A jelszóval védett Bluetooth kapcsolat készen áll.

A Bluetooth fejhallgató használata

- 1 Ellenőrizze, hogy készülékén a Bluetooth **Be** kapcsolt és **Látható** állapotban van-e.
- 2 Kövesse a fejhallgató használati utasítását, hogy párosítási módba állítsa azt, és párosítsa a készülékeket.
- 3 A KM380 automatikusan a fejhallgató profilra kapcsol. Hívások kezdeményezésekor vagy fogadásakor használhat Bluetooth fejhallgatót.

01

02

03

04

05

06

07

08

Tartozékok

Mobiltelefonjához különböző tartozékok állnak rendelkezésre. A személyes kommunikációs igényeinek megfelelően az alábbi opciók közül választhat.

Útító



Adatkábel és CD

A KM380 telefon és a számítógép csatlakoztatása és szinkronizálása.



Szabványos akkumulátor



Használati útmutató

A KM380 telefonkészülék részletes ismertetése

Sztereó fejhallgató



Megjegyzés

- Mindig eredeti LG tartozékokat használjon. Ha másképpen tesz, az a garancia elvesztésével járhat.
- A tartozékok az egyes régiókban különbözőek lehetnek; további kérdéseivel, kérjük, forduljon regionális szervizképviseelőnkhez.

Hálózati szolgáltatás

Az útmutatóban leírt vezeték nélküli telefon GSM 900, DCS 1800, PCS 1900 és hálózatban való használatra vonatkozó jóváhagyással rendelkezik..

Számos, az útmutatóban leírt funkció hálózati szolgáltatás. Ezek különleges szolgáltatások, amelyeket a vezeték nélküli hálózati szolgáltató biztosít az Ön számára. Mielőtt bármilyen formában használná ezen hálózati szolgáltatások bármelyikét, fizessen elő arra a hálózat szolgáltatójánál, és tartsa be annak utasításait.

Műszaki adatok

Általános

Terméknév : KM380

Rendszer : GSM 900 / DCS 1800 / PCS 1900

Üzemi hőmérséklet

Max : +55°C (kisütés)

+45°C (töltés)

Min : -10°C

Bluetooth QD ID B013827

Megfelelőségi nyilatkozat



A Szállító adatai

Név

LG Electronics Inc

Cím

: LG Twin Tower 20, Yeouido-dong, Yeongdeungpo-gu Seoul, Korea 150-721

A termék adatai

Terméknév

E-GSM 900 / DCS 1800 / PCS 1900 végberendezés

Modellnév

KM380

Márkanév

LG

CE 0168

Vonatkozó szabványok

R&TTE Directive 1999/5/EC

EN 301 489-01 v1.6.1 / EN 301 489-07 v1.3.1 / EN 301 489-17 v1.2.1

EN 300 328 V 1.6.1

EN 60950-1 : 2001

EN 50360/EN 50361 : 2001

EN 301 511 V9.0.2

Kiegészítő információ

A fenti szabványoknak való megfelelést a BAPT igazolta.

Nyilatkozat

Ezennel kizárólagos felelősségünk tudatában kijelentjük, hogy a megnevezett termék, amelyre ez a nyilatkozat vonatkozik megfelel a fent említett szabványoknak és irányelveknek.

European Standard Center
LG Electronics Logistics and Services B.V.
Veluwezoom 15, 1327 AE Almere, The Netherlands
Tel : +31-36-547-8940, Fax : +31-36-547-8794
e-mail : jacob @ lge.com

Név

Kiadás dátuma

Seung Hyoun, Ji / Director

29. FEB. 2008

Képviselő aláírása

Útmutató a biztonságos és hatékony használatához

Kérjük, olvassa el a használati útmutatót. Ha nem követi az útmutatót az veszélyes vagy törvénytelen is lehet. A részletes információkat az útmutatóban találja meg.

FIGYELMEZTETÉS!

- A repülőgép fedélzetén a mobiltelefonokat mindig ki kell kapcsolni.
- Vezetés közben ne tartsa a kezében a telefont.
- Ne használja telefonját benzinkutak, üzemanyagraktárak, vegyi üzemek vagy robbantási műveletek közelében.
- A saját biztonsága érdekében CSAK megfelelő, EREDETI akkumulátort és töltőt használjon.
- Töltés közben ne nyúljon a telefonhoz nedves kézzel. Áramütést kaphat, vagy telefonja súlyosan károsodhat.
- Tartsa a telefont kisgyermekektől távol, biztonságos helyen. Kisméretű alkatrészeket tartalmaz, amelyek leválasztásuk esetén fulladás veszélyét hordozzák.

VIGYÁZAT

- Kapcsolja ki a telefont azokon a területeken, ahol ezt speciális szabályok írják elő. Pl. ne használja telefonját kórházakban, mert zavarhatja az érzékeny orvosi berendezéseket.
- Lehetséges, hogy a vészhívások nem érhetők el minden hálózathoz. Ezért a vészhívásokat illetően soha ne hagyatkozzon kizárólag mobiltelefonjára.
- Csak EREDETI tartozékokat használjon, hogy elkerülje a telefon meghibásodását.
- Minden rádiófrekvenciás adó magában hordozza az interferencia kialakulásának kockázatát elektromos berendezések közvetlen közelében. Enyhe interferencia érintheti a TV készülékeket, rádiókat, számítógépeket stb.
- Az akkumulátoroktól a vonatkozó jogszabályok szerint szabaduljon meg.
- Ne szerelje szét a telefont vagy az akkumulátort!
- Ha az akkumulátort nem a megfelelő típussal cseréli ki, az akkumulátor felrobbanhat.

Útmutató a biztonságos és hatékony használathoz

Kérjük, olvassa el a használati útmutatót. Ha nem követi az útmutatót az veszélyes vagy törvénytelen is lehet. A részletes információkat az útmutatóban találja meg.

Rádiófrekvenciás energiára vonatkozó követelmények

A rádiófrekvenciás sugárzás és a fajlagos abszorpciós tényező (SAR) adatai

A KM380 típusú készüléket úgy tervezték és gyártották, hogy megfeleljen a rádiófrekvenciás sugárzásra vonatkozó biztonsági követelményeknek. Az irányelvek számottevő biztonsági többletet vesznek tekintetbe annak érdekében, hogy minden személy biztonságát szavatolják életkoruktól és egészségi állapotuktól függetlenül.

- A mobiltelefonok sugárzásával kapcsolatos szabvány a fajlagos abszorpciós tényező (SAR) néven ismert mértékegységen alapul. A SAR-méréseket szokásos használati helyzetekben hajtják végre, amikor a telefon a legmagasabb hitelesített energiaszinten sugároz minden ellenőrzött frekvenciasávban.

- Bár az egyes telefontípusok különböző SAR-értékeket mutathatnak, azok kivétel nélkül megfelelnek a rádiófrekvenciás sugárzásra vonatkozó nemzetközi útmutatók követelményeinek.
- A nemzetközi irányelvekben (ICNIRP) meghatározott SAR-határértékének 10 gramm emberi szövetre vonatkozó átlaga 2 W/Kg.
- A jelen telefontípus DASY4 rendszerrel fül mellett mért legmagasabb SAR-értéke 0.669 W/Kg (10 g), a testet ért terhelés pedig 0.932 W/Kg (10 g).
- A nemzetközi irányelvekben (IEEE) meghatározott SAR-határértékének 1 gramm feletti emberi szövetre vonatkozó átlagértéke 1.6 W/Kg (pl. az Egyesült Államok, Kanada, Ausztrália és Tajvan területén).

Termékkezelés és karbantartás

FIGYELMEZTETÉS!

Csak az erre a mobiltelefon modellre hitelesített akkumulátorokat és tartozékokat használjon. Bármely más típus használata érvénytelenítheti a telefonra vonatkozó jótállást vagy garanciát, és veszélyes lehet.

- Ne szerelje szét a telefont. Vigye képesített szakszervizbe, ha javításra van szükség.
- Elektromos berendezésektől, pl. televízió készülékek, rádiók vagy számítógépek, tartsa távol.
- Sugárzó hőforrásoktól, pl. radiátorok vagy sütők, tartsa távol a készüléket.
- Soha ne helyezze telefonját mikrohullámú sütőbe, mert az akkumulátor felrobban.
- Ne ejtse le.
- Ne tegye ki rázkódásnak vagy ütésnek a készüléket.
- Károsodhat a telefon bevonata, ha papír- vagy műanyag csomagolóanyaggal vonja be.
- Ne használjon semmilyen veszélyes vegyi anyagot (pl. alkoholt, benzint, hígítószer, stb.) vagy mosószeret telefon készüléke tisztítására. Ezek az anyagok tűzveszélyesek.

- Ne tegye ki nagy mennyiségű füstnek vagy pornak a készüléket.
- Ne tartsa közel telefonját hitelkártyáihoz, vagy elektronikus belépőkártyáihoz; ez befolyásolhatja a mágneses csíkokon lévő információt.
- Ne üsse a képernyőt éles tárgyhoz, mert ez megrongálhatja a telefont.
- Ne tegye ki a készüléket folyadék vagy nedvesség hatásának.
- A tartozékokat, mint a fülhallgató vagy a fejhallgató, óvatosan használja. A tartozékok kábeleit biztonságosan vezesse el, hogy ne érjenek az antennához, ha nem muszáj.
- A készülék bekapcsolása előtt távolítsa el az adatkábel.

Elektronikus berendezések

Minden mobiltelefon okozhat interferenciát, ami befolyásolhatja a teljesítményt.

- Ne használja mobiltelefonját engedély nélkül orvosi készülékek közelében. Ne tartsa a telefont pacemaker közelében (pl. felső ingzsebében.)
- A mobiltelefonok zavarhatnak bizonyos hallókészülékeket.

Útmutató a biztonságos és hatékony használatához

- Enyhe interferencia érintheti a TV készülékeket, rádiókat, számítógépeket, stb.

Közlekedésbiztonság

Ellenőrizze az adott térségben a vezetés közbeni mobiltelefon-használatra vonatkozó törvényeket, szabályokat!

- Vezetés közben ne használjon kézben tartott mobiltelefont!
- Fordítsa teljes figyelmét a vezetésre!
- Ha lehetséges, használjon a kezeket szabadon hagyó felszerelést!
- Ha a vezetési feltételek ezt megkívánják, álljon félre autójával, mielőtt hívást kezdeményezne, vagy fogadna!
- A rádiófrekvenciák zavarhatják a gépjármű bizonyos elektromos rendszereit, például az autós sztereó- és biztonsági berendezéseket.
- Ha gépkocsiját légsákkal szerelték fel, akkor ne tegyen annak útjába beépített vagy hordozható, vezeték nélküli készüléket. A nem megfelelő működés következtében súlyos sérülést okozhat.

Ha a szabadban, séta közben hallgat zenét, ügyeljen arra, hogy a hangerő ésszerű szintre legyen beállítva, hogy észlelje az Ön körül történő eseményeket. Ez különösen akkor fontos, ha úttesten kel át.

Halláskárosodás megelőzése

Halláskárosodás léphet fel, ha hosszabb ideig nagy hangerejű hangot hallgat. Ezért nem javasoljuk, hogy a készüléket a füléhez közel kapcsolja ki és be. Továbbá azt is javasoljuk, hogy a zenehallgatás és hívások hangeréjét ésszerű szintre állítsa.

Robbantási terület

Ne használja a telefont aktív robbantási területen. Tájékozódjon a korlátozásokról, és kövesse az útmutatásokat vagy szabályokat!

Robbanásveszélyes területek

- Ne használja a telefont benzinkutaknál. Ne használja üzemanyag vagy vegyi anyagok közelében.
- Ne szállítson, és ne tároljon éghető gázokat, folyadékokat, vagy robbanóanyagokat járművének abban a részében, ahol mobiltelefonját és annak tartozékait tárolja.

Légi utazás

A vezeték nélküli berendezések interferenciát okozhatnak a repülőgépekben.

- Mielőtt beszállna a repülőgépre, kapcsolja ki mobiltelefonját!
- A személyzet engedélye nélkül a földön se használja.

Gyermekek

Tartsa a telefont kisgyermekektől távol, biztonságos helyen. Kisméretű alkatrészeket tartalmaz, amelyek leválasztásuk esetén fulladás veszélyét hordozzák.

Vészhívások

Lehetséges, hogy a vészhívások nem érhetők el minden hálózatból. Ezért a vészhívásokat illetően soha ne hagyatkozzon kizárólag mobiltelefonjára. Forduljon a hálózati szolgáltatójához.

Az akkumulátor használata és karbantartása

- Feltöltés előtt nem szükséges teljesen lemeríteni az akkumulátort. Más akkumulátorrendszerektől eltérően itt nincs memóriahatás, amely veszélyeztetné az akkumulátor teljesítményét.

- Csak LG akkumulátorokat és töltőket használjon. Az LG töltőket úgy tervezték, hogy maximalizálják az akkumulátor élettartamát.
- Az akkumulátort ne szedje szét, és ne okozzon benne rövidzárlatot.
- Tartsa tisztán az akkumulátor fém érintkezőit.
- Ha akkumulátora már nem nyújtja a kívánt teljesítményt, cserélje ki! Az akkumulátor a csere előtt több száz alkalommal újratölthető.
- A maximális használhatóság érdekében hosszabb használaton kívüli időszak után töltsé fel újra az akkumulátort.
- A töltőt ne tegye ki közvetlen napsugárzásnak, és ne használja magas páratartalmú helyen, pl. fürdőszobában.
- Ne hagyja az akkumulátort forró vagy hideg helyen, mert ez ronthatja a készülék teljesítményét.
- Ha az akkumulátort nem a megfelelő típussal cseréli ki, az akkumulátor felrobbanhat.

Útmutató a biztonságos és hatékony használathoz

- Az elemek újrahasznosítását a gyártó utasításai szerint végezze. Kérjük, lehetőség szerint hasznosítsa újra. Ne dobja ki a háztartási hulladékkal.
- Ha ki kell cserélnie az akkumulátort, vigye a legközelebbi jóváhagyott LG Electronics márkaszervizbe vagy márkakereskedőhöz.
- Mindig húzza ki a töltő csatlakozóját az aljzatból, miután a telefon teljesen feltöltődött a töltő fölösleges áramfogyasztásának elkerülése érdekében.

■ KM380 ■ Korisnički priručnik

Čestitamo vam na kupnji naprednog i kompaktnog telefona KM380 tvrtke LG, dizajniranog za rad s najnovijom digitalnom tehnologijom za mobilnu komunikaciju.



Uklanjanje starog aparata

- 1 Ako se na proizvodu nalazi simbol prekrížene kante za smeće, to znači da je proizvod pokriven europskom direktivom 2002/96/EC.
- 2 Električni i elektronski proizvodi ne smiju se odlagati zajedno s komunalnim otpadom, već na posebna odlagališta koja je odredila vlada ili lokalne vlasti.
- 3 Pravilno odlaganje starog proizvoda spriječit će potencijalne negativne posljedice po okoliš i zdravlje ljudi.
- 4 Podrobnije informacije o odlaganju starog proizvoda potražite u gradskom uredu, službi za odlaganje otpada ili u trgovini u kojoj ste kupili proizvod.

Napomena

Neki dijelovi ovog uputstva razlikovat će se od Vašeg telefona ovisno o softveru telefona ili o Vašem davatelju usluga.

Licencni ugovor za krajnjeg korisnika poduzeća Gracenote

Verzija 20061005

Ova aplikacija ili uređaj sadrži programsku opremu poduzeća Gracenote, Inc. iz Emmerlyville-a u Californiji ("Gracenote"). Programska oprema poduzeća Gracenote ("Gracenote Programska Oprema") omogućuje ovoj aplikaciji identifikaciju diska i/li datoteke i pronalazak informacija koje se tiču glazbe, uključujući informacije koje se odnose na ime, izvođača, zapis glazbene točke, i naslov ("Gracenote Podaci") na on-line poslužitelju ili ugrađenim datotekama (skupno, "Gracenote Poslužitelj") te izvršavanje drugih funkcija.

Vi pristajete koristiti Gracenote Podatke, Gracenote Programsku Opremu i Gracenote Poslužitelje samo za svoju osobnu nekomercijalnu upotrebu. Slažete se da nećete podijeliti, kopirati, prenijeti ili odašiljati Gracenote Programsku Opremu niti bilo koje Gracenote Podatke bilo kojoj trećoj stranci. **SLAŽETE SE DA NEĆETE KORISTITI ILI ISKORIŠTAVTI GRACENOTE PODATKE, GRACENOTE PROGRAMSKU OPREMU ILI GRACENOTE POSLUŽITELJE OSIM PREMA OVDJE IZRIČITO DEFINIRANIM DOZVOLAMA.**

Slažete se da se vaša neisključiva dozvola za korištenje Gracenote Podataka, Gracenote Programske Opreme i Gracenote Poslužitelja raskine ako prekršite ova ograničenja. Ako se vaša licenca raskine, pristajete prekinuti svaku upotrebu Gracenote Podataka, Gracenote Programske Opreme i Gracenote Poslužitelja, Gracenote pridržava sva prava vezana za Gracenote Podatke, Gracenote Programsku opremu i Gracenote Poslužitelje, uključujući i sva prava vlasništva. Ni pod kojim uvjetima neće Gracenote postati odgovoran za bilo kakvo plaćanje vama na račun informacija koje pružite. Slažete se da Gracenote, Inc. u svoje vlastito ime može ishoditi svoja prava iz ovog ugovora direktno protiv vas.

Usluge poduzeća Gracenote koriste se jedinstvenim identifikatorom za praćenje upita u statističke svrhe. Namjena nasumce dodijeljenog brojčanog identifikatora je da omogući uslugama poduzeća Gracenote prebrojavanje upita bez ikakvih saznanja o vama. Za više informacija pogledajte Web stranicu o Pravilniku o tajnosti poduzeća Gracenote za usluge poduzeća Gracenote.

Gracenote Programska Oprema i svaki predmet Gracenote Podataka su vam licencirani "bez garancije". Gracenote ne izdaje nikakve prikaze niti garancije, izričite ili natuknute, vezane za točnost bilo kojih Gracenote Podataka s Gracenote Poslužitelja. Gracenote zadržava pravo brisanja podataka s Gracenote Poslužitelja ili mijenjanja kategorija podataka iz bilo kog razloga koji Gracenote smatra opravdanim. Nema garancije da su Gracenote Programska Oprema i Gracenote Poslužitelji bez greške niti da će Gracenote Programske Oprema ili Gracenote Poslužitelji neometano raditi. Gracenote nije obavezan pružiti vam nove bolje ili dodatne vrste ili kategorije podataka koje Gracenote može nuditi u budućnosti te je slobodan obustaviti svoje usluge bilo kada.

GRACENOTE NE PRIZNAJE NIKAKVE GARANCIJE, IZRIČITE ILI PODRAZUMIJEVANE, UKLJUČUJUĆI BEZ OGRANIČENJA PODRAZUMIJEVANE GARANCIJE TRŽIŠNE KONKURENTNOSTI, PRIKLADNOSTI ZA ODREĐENU NAMJENU, NASLOVA I NEKRŠENJA PRAVA. GRACENOTE NE JAMČI ZA REZULTATE KOJE ĆETE DOBITI SLUŽEĆI SE GRACENOTE PROGRAMSKOM OPREMOM ILI BILO KOJIM GRACENOTE POSLUŽITELJEM. GRACENOTE NEĆE NI U KOM SLUČAJU BITI ODGOVORAN ZA BILO KAKVU POSLJEDIČNU ILI SLUČAJNU ŠTETU ILI ZA BILO KAKVE IZGUBLJENE ZARADE ILI IZGUBLJENE PRIHODE.

© Gracenote 2006

Sadržaj

01 POSTAVLJANJE

Osnovne informacije o telefonu.....	7
Izgled otvorenog telefona.....	9
Umetanje SIM kartice i baterije.....	10
Memorijska kartica.....	12
Instaliranje memorijske kartice.....	12
Vađenje memorijske kartice.....	12
Formatiranje memorijske kartice.....	12
Karta izbornika.....	13

02 ZASLON U STANJU MIROVANJA

Zaslon u stanju mirovanja.....	14
Brze tipke.....	14
Glavni izbornik.....	14
Statusna traka.....	15
Odabir funkcija i opcija.....	16

03 OSNOVE

Pozivi.....	17
Upućivanje poziva.....	17
Upućivanje poziva iz kontakata.....	17
Odgovaranje ili odbijanje poziva.....	17
Opcije tijekom poziva.....	18
Prilagođavanje glasnoće poziva.....	18
Brzo biranje.....	18
Pregledavanje popisa poziva.....	19
Promjena postavki poziva.....	19

Kontakti.....	21
Traženje kontakta.....	21
Dodavanje novog kontakta.....	21
Dodavanje kontakta grupi.....	21
Dodavanje slike za kontakt.....	22
Kopiranje kontakata na SIM karticu.....	22
Brisanje svih kontakata.....	22
Prikaz informacija.....	22
Poruke.....	23
Slanje poruke.....	23
Unos teksta.....	24
Postavljanje e-pošte.....	25
Slanje E-pošte pomoću novog računara.....	26
Mape poruka.....	26
Upravljanje porukama.....	27
Korištenje predložaka.....	27
Promjena postavki tekstualnih poruka.....	28
Promjena postavki multimedijalnih poruka.....	28
Promjena postavki e-pošte.....	29
Promjena ostalih postavki.....	29

04 BUDITE KREATIVNI

Fotoaparati.....	30
Brzo snimanje fotografije.....	30
Nakon snimanja fotografije.....	30

Osnovne informacije o tražilu	31	Snimanje glasa	42
Korištenje brzih postavki.....	31	Korištenje snimača glasa.....	42
Korištenje naprednih postavki	32	Snimanje glasovnog podsjetnika	42
Promjena veličine fotografije.....	32	Slanje glasovne snimke.....	42
Pregled spremjenih fotografija	33	Moje stvari	43
Korištenje zumiranja pri pregledu		Slike	43
fotografija	33	Izbornik opcija za slike	43
Postavljanje fotografije kao		Stvaranje prikaza slajdova	44
pozadina ili ID slike	33	Zvukovi	44
Video kamera	34	Korištenje zvuka	44
Brzo snimanje videozapisa	34	Video zapisi.....	45
Nakon snimanja videozapisa.....	34	Gledanje video zapisa	45
Osnovne informacije o tražilu.....	35	Korištenje opcija dok je video zapis	
Korištenje brzih postavki.....	35	pauziran.....	45
Korištenje naprednih postavki	36	Korištenje izbornika opcija za video	
Pregledavanje spremjenih videozapisa ...	36	zapise	45
Podešavanje jačine zvuka tijekom		Dokumenti	46
gledanja videozapisa.....	36	Ostalo	46
MP3 player	37	Vanjska memorija	46
Prijenos glazbe na telefon	38	Korištenje telefona kao uređaja za	
Reprodukcija pjesme	38	masovno spremanje.....	46
Korištenje opcija tijekom		Prijenos datoteke na telefon	47
reprodukcije glazbe.....	39	Slanje i primanje datoteka putem	
Stvaranje popisa za reprodukciju	39	Bluetooth veze.....	47
FM radio	41	Igre i aplikacije	49
Korištenje FM radija.....	41	Igranje	49
Traženje stanica.....	41	Pregled aplikacija	49
Ponovno postavljanje kanala.....	41	Promjena mrežnog profila	49

Sadržaj

05 BUDITE ORGANIZIRANI

Organiz./Alati	50
Kalendar	50
Dodavanje događaja u kalendar	50
Dodavanje podsjetnika	50
Postavljanje alarma.....	51
Korištenje kalkulatora.....	51
Korištenje štoperice	51
Pretvaranje jedinica	52
Dodavanje grada u vremenske zone.....	52
SIM usluge.....	52

06 PRETRAŽIVAČ

Pretraživač.....	53
Pristup Internetu	53
Yahoo! Go	53
Dodavanje i pristupanje zabilježkama	53
Spremanje stranice.....	54
Pristup spremljenoj stranici	54
Pregled prethodnih akcija pretraživača	54
Promjena postavki webpretraživača	54
Informacije.....	54

07 POSTAVKE

Postavke.....	55
Promjena profila	55
Prilagodba profila.....	55

Promjena datuma i vremena.....	55
Promjena jezika	55
Promjena postavki zaslona	56
Promjena sigurnosnih postavki	56
Korištenje načina rada u zrakoplovu	57
Ušteda energije	57
Ponovno postavljanje telefona.....	57
Prikaz statusa memorije	57
Promjena Bluetooth postavki	58
Promjena postavki povezivanja	58
Usklađivanje s drugim Bluetooth uređajem	58
Korištenje Bluetooth slušalica	59

08 DODATNA OPREMA

Dodatna oprema.....	60
Mrežne usluge	61
Tehnički podaci.....	61
Općenito	61
Temperature okoline	61

Smjernice za sigurno i učinkovito korištenje.....	63
---	----

Osnovne informacije o telefonu

Slušalica

Glavni zaslon

Funkcijske tipke

Svaka od tih tipki izvodi funkcije opisane na zaslonu točno iznad njih.

Tipka Potvrdi

Odabir opcija izbornika i potvrda akcija.

Tipka za poziv

Bira broj telefona i odgovara na dolazne pozive.



Navigacijska tipka

Služi za brzi pristup funkcijama telefona.

**Tipka za brisanje/
Prekid poziva**

Svakim pritiskom briše jedan znak. Ovu tipku koristite za povratak na prethodni zaslon. Završava ili odbija poziv. (Pritisnite i zadržite)

Alfanumeričke tipke

Te se tipke koriste za biranje broja u stanju pripravnosti, te za unos brojeva ili znakova tijekom uređivanja.

01

02

03

04

05

06





07

08





Osnovne informacije o telefonu



Tipka za MP3 player

Kada je telefon zatvoren, pritiskom tipke  možete otvoriti izbornik MP3 playera i pokrenuti reprodukciju glazbene datoteke. Pomoću  i  odaberite glazbenu datoteku, zatim pritisnite tipku .

Tijekom glazbene reprodukcije:

- Pritisnite  kako biste pauzirali pjesmu.
- Pritisnite  za prelazak na prethodnu pjesmu.
- Pritisnite  za prelazak na drugu pjesmu.
- Pritisnite ,  za zaustavljanje reprodukcije glazbe i povratak na izbornik za glazbu.



Tipka za zaključavanje/
otključavanje

Tipka za jačinu zvuka

Utor za memorijsku
karticu



Druge slušalice

Punjač/kabel/
priključak za handsfree

Tipka za MP3 player

Napajanje

Uključuje ili isključuje
telefon. (Pritisnite i zadržite)

Izgled otvorenog telefona

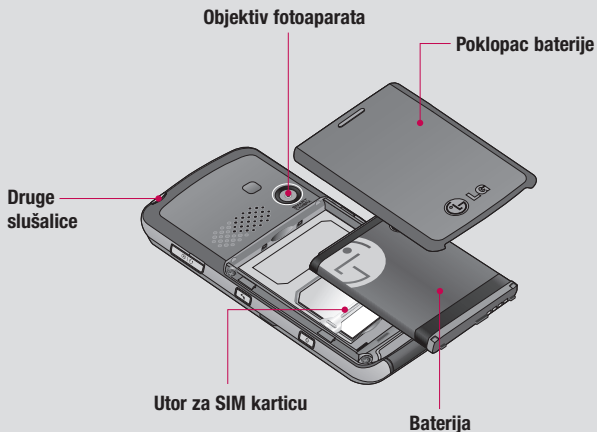

Napomena: Druge slušalice mogu se koristiti samo za slušanje audio datoteka (MP3). (kada se uključe druge slušalice, pozivi se neće moći uspostaviti putem slušalica s kablom).

01

02

03

04

05

06

07

08

Umetanje SIM kartice i baterije

1 Skinite poklopac baterije.

Pritisnite bravicu za otpuštanje poklopca baterije. Pomaknite poklopac baterije prema donjem dijelu telefona i skinite ga.

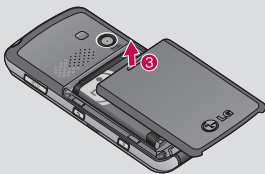
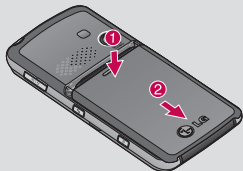

2 Izvadite bateriju.

Držite gornji rub baterije i podignite je iz odjeljka za bateriju pomoću poklopca.

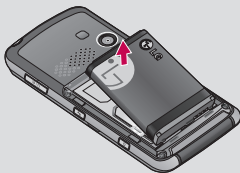

⚠ UPOZORENJE: Bateriju nemojte vaditi dok je telefon uključen jer može doći do oštećenja telefona.

3 Umetnite SIM karticu.

SIM karticu umetnite u držač SIM kartice. Kontaktna površina zlatne boje na kartici mora biti okrenuta prema dolje.

Kako biste izvadili SIM karticu, lagano je povucite u suprotnom smjeru.

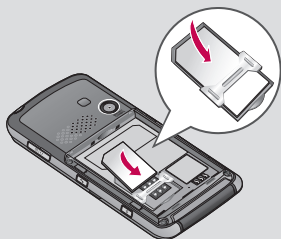

4 Umetnite bateriju.

Najprije gornji dio baterije umetnite u gornji dio odjeljka za bateriju. Provjerite jesu li kontakti baterije u ravni s kontaktima na telefonu. Pritisnite dolje vrh baterije sve dok ne sjedne na mjesto.

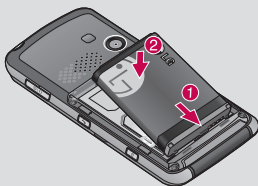

5 Vratite poklopac za bateriju.

Pomaknite poklopac baterije prema gornjem dijelu telefona dok ne sjedne na mjesto.

6 Punjenje telefona.

Otvorite poklopac utičnice punjača na bočnoj strani telefona KM380. Umetnite punjač i uključite ga u utičnicu električnog napajanja. KM380 se treba puniti dok se na zaslonu ne pojavi poruka Potpuno napunjena.

⚠ UPOZORENJE: Prilikom punjenja telefon ne ostavljajte na tapeciranim površinama. Telefon se treba puniti u prozračnom prostoru.

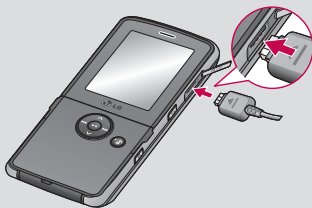

01

02

03

04

05

06

07

08

Memorijska kartica

Instaliranje memorijske kartice

Pomoću memorijske kartice možete proširiti dostupni memorijski prostor telefona.

SAVJET! Memorijska kartica je dodatna oprema.

Umetnite memorijsku karticu. Memorijsku karticu umetnite u utor na vrhu dok ne sjedne na mjesto. Pripazite da pozlaćeni konektori budu pravilno okrenuti.

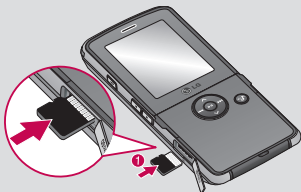

Vađenje memorijske kartice

Pažljivo izvadite memorijsku karticu nježno gurajući kao što je prikazano na slici.

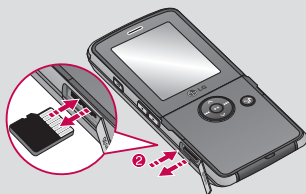

Formatiranje memorijske kartice

Ako vaša memorijska kartica nije već formatirana, morat ćete je formatirati prije korištenja.

- 1 Na zaslonu u stanju mirovanja pritisnite **Izbornik** i odaberite **Postavke**.
- 2 Odaberite **Status memorije**, a zatim **Vanjska memorija**.
- 3 Pritisnite **Formatiranje** i unesite lozinku koja je prema zadanim postavkama postavljena na 0000. Kartica će se formatirati i biti spremna za korištenje.
- 4 Za pregled novih formatiranih mapa na svom uređaju KM380 pritisnite **Izbornik** i odaberite **Moje stvari**. Odaberite **Vanjska memorija**.



UPOZORENJE: Formatiranje memorijske kartice uzrokuje brisanje cjelokupnog sadržaja. Ne želite li izgubiti podatke sa svoje memorijske kartice, najprije izvršite njihovo sigurnosno kopiranje.

Karta izbornika



Igre i aplikacije

- 1 Igre
- 2 Aplikacije
- 3 Mrežni profili



Pozivi

- 1 Svi pozivi
- 2 Propušteni pozivi
- 3 Birani pozivi
- 4 Primljeni pozivi
- 5 Trajanje poziva
- 6 Troškovi poziva
- 7 Informacije o podacima



Organiz.

- 1 Kalendar
- 2 Podsjetnik



Multimed.

- 1 Fotoaparar
- 2 Video kamera
- 3 FM radio
- 4 Snimanje glasa



Poruke

- 1 Nova poruka
- 2 Ulazni spremnik
- 3 E-mail spremnik
- 4 Skice
- 5 Izlazni spremnik
- 6 Poslano
- 7 Preslušaj glasovnu poštu
- 8 Informativne poruke
- 9 Predlošci
- 0 Postavke



Moje stvari

- 1 Slike
- 2 Zvukovi
- 3 Video zapisi
- 4 Dokumenti
- 5 Ostalo
- 6 Vanjska memorija



Profili

- 1 Općenito
- 2 Tiho
- 3 Samo vibracija
- 4 Na otvorenom
- 5 Slušalica



Imenik

- 1 Traži
- 2 Novi kontakt
- 3 Brzo biranje
- 4 Grupe
- 5 Kopiraj sve
- 6 Izbriši sve
- 7 Postavke
- 8 Informacije



Alati

- 1 Alarm
- 2 Kalkulator
- 3 Štoperica
- 4 Pretvarač jedinica
- 5 Svjetski sat
- 6 SIM usluge



Pretraživ.

- 1 Početna stranica
- 2 Yahoo! Go
- 3 Zabilješke
- 4 Unesite adresu
- 5 Prethodno
- 6 Spremljene stranice
- 7 Postavke
- 8 Informacije



MP3 player

- 1 Sve pjesme
- 2 Moja lista pjesama
- 3 Izvođači
- 4 Albumi
- 5 Žanrovi
- 6 Sve pjesme nasumično



Postavke

- 1 Datum i vrijeme
- 2 Jezici
- 3 Zaslon
- 4 Spajanje
- 5 Poziv
- 6 Sigurnost
- 7 Način rada u zrakoplovu
- 8 Ušteda energije
- 9 Poništi
- 0 Status memorije

01

02

03

04

05

06





07

08

Zaslon u stanju mirovanja

Brze tipke

Brze tipke omogućuju jednostavan pristup jednim dodirnim funkcijama koje najčešće koristite.

-  Pritisnite za otvaranje uređivanja poruka. Ovdje možete stvoriti novi SMS ili MMS. Za otvaranje ulaznog spremnika pritisnite i zadržite tipku.
-  Pritisnite za otvaranje adresara. Vaši kontakti prikazani su abecednim redom. Možete stvarati i nove kontakte i uređivati postojeće.
-  Pritisnite za odabir profila zvukova svog telefona.
-  Pritisnite kako biste otvorili izbornik omiljenih zapisa.

Glavni izbornik











Glavni izbornik sadrži dvanaest opcija. Za otvaranje glavnog izbornika.



- 1** Pritisnite **Izbornik**.
- 2** Na zaslonu će se prikazati glavni izbornik.
- 3** Za kretanje po izbornicima opciju po opciju dodirujte strelice.
- 4** Kad se opcija koju želite prikaže zaokruženom, pritisnite **U redu** kako biste je aktivirali.

Statusna traka

Statusna traka uz pomoć različitih ikona prikazuje informacije poput onih o jačini signala, novoj poruci i trajanju baterije te o aktivnosti Bluetooth veze.

U tablici u nastavku objašnjena su značenja ikona koje se mogu vidjeti u statusnoj traci.

Ikona	Opis
	Snaga signala mreže (prikazuje se različit broj stupaca)
	Nema signala mreže
	GPRS je dostupan
	EDGE je dostupan
	Načini rada u zrakoplovu su aktivirani
	Pozivi se preusmjeravaju
	Roaming usluga
	Bluetooth je aktiviran
	WAP usluga je povezana
	Alarm je postavljen

Ikona	Opis
	Raspored
	Nova poruka
	Nova glasovna poruka.
	Koristi se profil Općenito
	Koristi se profil Tiho
	Koristi se profil Vibracija
	Koristi se profil Na otvorenom
	Koristi se profil Slušalica
	Preostalo trajanje baterije
	Baterija je prazna

Odabir funkcija i opcija

Vaš telefon sadrži skup funkcija koje vam omogućuju da ga prilagodite. Te su funkcije organizirane u izbornike i podizbornike, a pristupa im se pomoću dvije funkcijske tipke. Svaki izbornik i podizbornik omogućuje vam pregled i izmjenu postavki određene funkcije.

Uloga funkcijskih tipki varira u skladu s trenutnim kontekstom; oznaka na dnu zaslona iznad funkcijske tipke prikazuje njezinu trenutnu funkciju.





Pritisnite lijevu funkcijsku tipku kako biste odabrali dostupne izbornike i opcije.

Za pristup dostupnim opcijama pritisnite desnu funkcijsku tipku.



Pozivi

Upućivanje poziva

- 1 Unesite broj pomoću tipkovnice. Za brisanje pritisnite .
- 2 Za uspostavljanje poziva pritisnite .
- 3 Za prekid poziva pritisnite tipku .

SAVJET! Kako biste unijeli znak + za uspostavljanje međunarodnih poziva, pritisnite i zadržite **0**.

Upućivanje poziva iz kontakata

- 1 Pritisnite  za otvaranje imenika.
- 2 Pomoću tipkovnice unesite prvo slovo naziva kontakta kojeg želite nazvati.
- 3 Za kretanje kroz kontakte i različite brojeve koji su kontaktima pridruženi koristite strelice na tipkovnici.
- 4 Pritisnite tipku .

Odgovaranje ili odbijanje poziva

Kada telefon zvoni, pritisnite **Prihvati** ili  kako biste odgovorili na poziv.

Pritisnite tipku  ili pritisnite **Tiho** kako biste isključili zvuk zvana. To je praktično ako ste tijekom sastanka zaboravili promijeniti svoj profil u Tiho.

Za odbijanje dolaznog poziva pritisnite tipku  još jednom.

SAVJET! Prilagođavanje postavki telefona omogućuje vam različite načine odgovaranja na pozive. Pritisnite **Izbornik**, odaberite **Postavke** i odaberite **Poziv**. Odaberite **Način javljanja** i odaberite između **Otvori poklopac**, **Bilo koja tipka** ili **Samo tipka za slanje**.

01

02

03

04

05

06

07

08

Pozivi

Opcije tijekom poziva

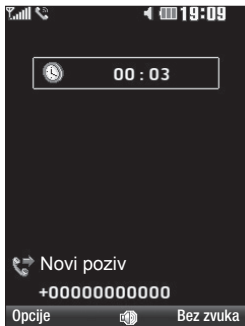

Opcije - Odaberite opcije s popisa dodatnih opcija tijekom poziva, uključujući **Kontakti** i **Poruke** kako biste mogli provjeravati poruke i dodavati kontakte tijekom poziva.

Zvučnik - Pritisnite  za uključivanje zvučnika.

Bez zvuka - Pritisnite **Bez zvuka** za isključivanje mikrofona ako želite da vas osoba ne čuje.

Prilagođavanje glasnoće poziva

Za prilagodbu glasnoće tijekom poziva pritisnite tipke za glasnoću s lijeve strane vašeg telefona.

Brzo biranje

Kontaktu kojeg često nazivate možete dodijeliti broj za brzo biranje.

- 1 Pritisnite **Kontakti**, a zatim odaberite **Brzo biranje**.
- 2 Vaša govorna pošta postavljena je na brzo biranje 1 i to se ne može promijeniti. Odaberite bilo koji drugi broj pomoću strelica i dodirnom opcije **Dodijeli** ili pritiskom numeričke tipke.
- 3 Otvorit će se adresar. Pomoću strelica odaberite kontakt kojeg želite dodijeliti tom broju, a zatim pritisnite **U redu**.

Za pozivanje broja za brzo biranje pritisnite i zadržite dodijeljeni broj dok se kontakt ne prikaže na zaslonu. Poziv će se uspostaviti automatski i ne trebate pritisnuti .

Pregledavanje popisa poziva

Zapis propuštenih, primljenih i biranih poziva možete provjeriti samo ako mreža na području usluge podržava Identifikaciju pozivne linije (CLI). Broj i ime/slika (ako su dostupni) prikazuju se zajedno s datumom i vremenom kad je poziv upućen. Možete pregledati i trajanje poziva.

Pritisnite **Izbornik**, odaberite **Pozivi**.
Odaberite za pregled:

Svi pozivi - Pregled cjelovitog popisa svih poziva koje ste birali, primili i propustili.

Propušteni pozivi - Pregled popisa poziva koje ste propustili.

Birani pozivi - Pregled popisa svih brojeva na koje ste uputili pozive.

Primljeni pozivi - Pregled popisa svih brojeva s kojih ste primili pozive.

Trajanje poziva - Pregled pojedinosti o ukupnom trajanju poziva; primljenih ili biranih.

Troškovi poziva - Pregled troškova zaračunatih za vaš Posljednji poziv ili Sve pozive. Ova usluga ovisi o mreži, neki operateri je ne mogu podržavati.

Informacije o podacima - Pregled količine primljenih i poslanih podataka u bajtima.

SAVJET! U bilo kojem popisu poziva odaberite **Opcije** i **Izbriši** za brisanje odabranih ili svih snimljenih stavki.

SAVJET! Pomoću strelica na dodirnoj tipkovnici označite željeni unos poziva kako biste vidjeli datum i vrijeme poziva. Za pregled trajanja poziva pritisnite **Pregled**.

Promjena postavki poziva

- 1 Pritisnite **Izbornik**, odaberite **Postavke** i odaberite **Poziv**.
- 2 Ovdje možete izmijeniti postavke za:

Preusmjeravanje poziva - Odaberite ako želite preusmjeriti svoje pozive. Preusmjeravanje poziva se naplaćuje. Molimo kontaktirajte svog davatelja usluga mobilne mreže. Za isključivanje svih preusmjeravanja poziva odaberite Poništi sve u izborniku Preusmjeravanje poziva.

Način javljanja - Odaberite želite li na pozive odgovarati koristeći glavnu tipku za javljanje, bilo koju tipku ili otvaranje telefona.

01

02

03

04

05

06

07

08

Pozivi

Pošalji moj broj - Odaberite želite li da vaš broj bude prikazan kada zovete koga.

Poziv na čekanju - Primite upozorenje kada imate poziv na čekanju.

Podsjetnik nakon min. razgovora - Odaberite **Uklj.** ili **ISKLJ.**

Aut. ponovno biranje - Odaberite **Uklj.** ili **ISKLJ.**

Pošalji DTMF zvukove - Odaberite **Uklj.** ili **ISKLJ.**

Kontakti

Traženje kontakta

Pretraživanje kontakata u imeniku.

- 1 Pritisnite **Kontakti** i odaberite **Traži**. Ili odaberite **Imenik** iz **Izbornik**. Ili Pritisnite  na zaslonu u stanju čekanja.
- 2 Pomoću tipkovnice unesite prvo slovo kontakta kojeg želite nazvati.
- 3 Za kretanje kroz kontakte i različite brojeve koji su im pridruženi koristite strelice na dodirnoj tipkovnici.

Dodavanje novog kontakta

Pomoću ovog izbornika možete dodavati unose imenika.

- 1 Pritisnite **Kontakti** i odaberite **Novi kontakt**.
- 2 Odaberite želite li spremi svoj novi kontakt na **Telefon** ili **SIM** karticu.
- 3 Unesite sve informacije koje imate u ponuđena polja i odaberite **Spremi**.

Ili koristeći nešto bržu metodu...

- 1 Broj koji želite spremi unesite na zaslon u stanju mirovanja i odaberite **Opcije**.
- 2 Odaberite **Spremi** ili **Dodaj postojećem kontaktu**.

- 3 Unesite bitne informacije prema gore navedenim uputama i pritisnite **Spremi**.

Napomena: Kada spremate adresu e-pošte kontakta pritisnite  za unos simbola i pomoću strelica na dodirnoj tipkovnici pomaknite se do znaka @.

Dodavanje kontakta grupi

Možete spremi kontakte po grupama, npr. za držanje poslovnih kolega i članova obitelji odvojeno. Neke grupe poput **Obitelj**, **Prijatelji**, **Kolege VIP**, **Grupa1** i **Grupa2** već se nalaze na telefonu.

- 1 Pritisnite **Kontakti** i odaberite **Grupe**.
- 2 Pomaknite se do grupe u koju želite dodati kontakt i pritisnite **Prikaži** te odaberite **Dodaj**.
- 3 Otvorit će se vaši kontakti. Pomaknite se do kontakata koje želite dodati grupi i pritisnite , a zatim odaberite **Izvršeno**.
- 4 Odaberite **U redu** ako ste sigurni.

SAVJET! Grupi možete dodijeliti melodiju zvona ili ikonu. Odaberite grupu kojoj želite dodijeliti melodiju zvona ili ikonu i odaberite **Opcije**, zatim odaberite željenu stavku.

01

02

03

04

05

06

07

08

Kontakti

Dodavanje slike za kontakt

Možete promijeniti izgled svojih kontakata u imeniku tako da sadrže slike.

- 1 Pritisnite **Kontakti** i odaberite **Postavke**.
- 2 Odaberite **Pregled opcija** i odaberite **Sa slikom**.
- 3 Zatim se vratite u imenik i odaberite kontakt kojem želite dodati sliku.
- 4 Odaberite **Opcije** i **Uredi**.
- 5 Pomaknite se prema dolje do odjeljka **Fotografija**. Odaberite **Opcije**, zatim **Slike** ili **Nova slika**. Ako odaberete **Slike**, možete koristiti sliku koja je spremjena u memoriji telefona. Ako odaberete **Nova slika**, otvorit će se tražilica vašeg fotoaparata kako biste mogli fotografirati svoj kontakt.
- 6 Odaberite **Spremi**.

Kopiranje kontakata na SIM karticu

Kontakte možete i kopirati sa SIM kartice na telefon ili s telefona na svoj SIM.

- 1 Pritisnite **Kontakti** i odaberite **Kopiraj sve**.
- 2 Odaberite kopiranje kontakata **Sa SIM-na telefon** ili **S telefona na SIM**.

- 3 Birajte želite li zadržati izvorne zapise ili ih izbrisati.
- 4 Odaberite **U redu** ako ste sigurni.

Brisanje svih kontakata

Brisanje svih unosa u memoriji SIM kartice ili u memoriji telefona.

- 1 Pritisnite **Kontakti** i odaberite **Izbriši sve**.
- 2 Odaberite za brisanje svih kontakata sa **SIM** ili **Telefon**.
- 3 Odaberite **Da** ako ste sigurni.
- 4 Unesite lozinku koja je prema zadanim postavkama postavljena na 0000. A zatim pritisnite **U redu**.

Prikaz informacija

Pritisnite **Kontakti** i odaberite **Informacije**. Ovdje možete pregledati svoje **Servisni brojevi**, **Vlastiti brojevi** i mapu **Posjetnica**.

SAVJET! Ako još niste stvorili svoju posjetnicu, zaslom **Posjetnica** će vam ponuditi da je stvorite. Odaberite **Novo** i unesite svoje pojedinosti kao što biste učinili za bilo koji kontakt. Odaberite **Spremi**.

Poruke

Poruke

Vaš telefon KM380 sadrži funkcije vezane za SMS (Short Message Service), MMS (Multimedia Message Service) i E-mail, kao i za poruke vezane uz usluge vaše mreže.

Jednostavno pritisnite **Izbornik** i odaberite **Poruke**.

Slanje poruke

- 1 Pritisnite **Izbornik**, odaberite **Poruke** i odaberite **Nova poruka**.
- 2 Odaberite **Poruka** za slanje SMS ili MMS poruke (ako želite slati **E-mail** pogledajte stranice 25-26, a ako želite nešto poslati putem **Bluetooth poruka**, pojediniosti se nalaze na stranici 47-48).
- 3 Otvorit će se zaslona za pisanje novih poruka. Zaslona za pisanje poruka objedinjuje SMS i MMS u jedno te tako omogućuje lak prelazak iz jednog načina rada u drugi. Zadana postavka zaslona za pisanje poruka je SMS način rada.
- 4 Unesite svoju poruku koristeći ili T9 prediktivni način rada ili Abc ručni unos. Na stranici 24 možete pronaći **Unos teksta** te saznati kako se s jednog načina unosa teksta prelazi na druge.

SAVJET! Kada u polje poruke unesete tekst dulji od 2 stranice, kao vrstu poruke možete odabrati SMS ili MMS. Ako želite promijeniti vrstu poruke koju šaljete. Informacije o izborniku **Pošalji dugi tekst kao potražite** na stranici 28 u odjeljku **Promjena postavki tekstualnih poruka**.

- 5 Pritisnite **Opcije** i odaberite **Umetni** za umetanje **Slike, Zvuk, Video, Simbol, Tekstualni predložak, Ikona raspoložnja, Ime i broj ili Novi slajd, Predmet, Više (Kontakt/Moja posjetnica/Raspored)**.
- 6 Pritisnite **Pošalji**.
- 7 Unesite broj telefona ili pritisnite **Opcije** i odaberite **Kontakti** kako biste otvorili popis kontakata. Možete dodati više kontakata.
- 8 Pritisnite **Šalji**.

 **UPOZORENJE:** Ako se u zaslona za uređivanje poruka doda **Slika, Zvuk, Video, Novi slajd, Predmet, Kontakt, Moja posjetnica** ili **Raspored** automatski ćete se prebaciti u MMS način rada i slanje poruke će se naplatiti u skladu s tim.

01

02

03

04

05

06

07

08

Poruke

Unos teksta

Alfanumeričke znakove možete unositi pomoću tipkovnice telefona. Na primjer, za spremanje imena u Imenik, sastavljanje poruke, unosa planova u kalendar uvijek je potrebno unijeti tekst. Na mobitelu su dostupne sljedeće metode unosa: prediktivni način unosa T9, ABC način ručnog unosa, te način rada 123.

Napomena: Neka područja dopuštaju korištenje samo jednog načina unosa (npr. telefonski broj u imeniku).

Za uključivanje T9 načina rada u polju za tekst odaberite **Opcije**, zatim **Postavi T9 i Uklj.**

Kada je uključen T9 način, način unosa teksta možete promijeniti pritiskom na .

U gornjem desnom kutu zaslona prikazan je indikator načina unosa teksta.

Za unos simbola u polje za tekst pritisnite tipku  i odaberite simbol, a zatim odaberite **U redu**.

Nakon svake riječi unesite razmak pritiskom tipke **0**.

Za brisanje znaka pritisnite tipku .

T9 prediktivni način unosa teksta

Način T9 pomoću ugrađenog rječnika prepoznaje unesene riječi prema redoslijedu pritisnutih tipki. Jednostavno pritisnite numeričku tipku povezanu sa slovom koje želite unijeti i rječnik će prepoznati riječ nakon unosa svih riječi.

Ako se riječ koju trebate ne prikaže, pritisnite **Opcije** i odaberite Nova T9 riječ te je unesite koristeći ABC način rada. Vaša će se riječ dodati u rječnik.

Napomena: Za odabir drugog T9 jezika pritisnite **Opcije** i zatim **Jezik pisanja**.

ABC ručni način unosa teksta

U ovom se načinu rada slova nose pomoću jednog, dva, tri ili četiri pritiska, sve do prikazivanja željenog slova.

123 način rada

Brojeve možete upisati samo jednim pritiskom pojedine tipke. Ako koristite načine za unos slova, brojeve možete dodati i tako da zadržite željenu tipku.

Postavljanje e-pošte

Ostanite povezani u pokretu koristeći značajke e-pošte na svom KM380. Lako je i jednostavno postaviti POP3 ili IMAP4 račun e-pošte.

- 1 Pritisnite **Izbornik**, odaberite **Poruke** i odaberite **Postavke**.
- 2 Odaberite **E-mail**, a zatim **Račun e-pošte**.
- 3 Pritisnite **Novo**.
- 4 Sada možete odabrati postavke računa:
Naziv računa - Unesite naziv svog računa.
E-mail adresa - Unesite adresu e-pošte za račun.
Moje ime - Unesite svoje ime.
Poslužitelj dolazne e-pošte - Unesite pojedinosti računa.
Korisničko ime - Unesite korisničko ime za račun.
Sifra - Unesite lozinku za račun.
Server odlazne pošte - Unesite pojedinosti računa.
Provjera autentičnosti odlazne e-pošte - Odaberite želite li uključiti ili isključiti provjeru.
Id odlaznog servera - Unesite pojedinosti računa.

Šifra odlaznog servera - Unesite lozinku odlaznog poslužitelja.

Za unos sljedećih informacija pritisnite **Opcije**, a zatim odaberite **Napredne postavke**.

Vrsta protokola - Odaberite vrstu spremnika za e-poštu, POP3 ili IMAP4.
Maksimalna veličina primanja - Odaberite ograničenje veličine vaše elektronske pošte, uz maksimum od 300 KB.

Spremi na server - Odaberite hoće li se poruke e-pošte spremati na poslužitelju. Kopije se uvijek spremaju za IMAP4 račune.

Umetni potpis - Odaberite želite li automatski umetati potpis na svoje poruke e-pošte.

Adresa e-maila za odgovor - Unesite adresu e-pošte za odgovor.

Broj priključka za dolazno - Obično se za POP3 račune koristi 110, a za IMAP4 račune 143.

Broj odlaznog priključka - Obično se koristi 25.

Automatsko učitanje - Odaberite ako svoju e-poštu želite dohvatiti automatski.

01

02

03

04

05

06

07

08

Poruke

Učitaj preuzeti sadržaj - Odaberite **Samo zaglavlja**, (samo za IMAP4) ili **Sve**.

Vaš je račun sada postavljen i pojavit će se na popisu računa u vašoj mapi e-pošte.

Slanje E-pošte pomoću novog računara

Za slanje/primanje e-pošte trebate postaviti račun e-pošte.

- 1 Pritisnite **Izbornik**, odaberite **Poruke** i odaberite **Nova poruka**.
- 2 Odaberite **E-mail** i otvorit će se nova poruka e-pošte.
- 3 Napišite temu i pritisnite U redu.
- 4 Unesite svoju poruku koristeći T9 prediktivni način unosa teksta ili Abc ručni unos. Na stranici 24 možete pronaći **Unos teksta** te saznati kako se s jednog načina unosa teksta prelazi na druge.
- 5 Pritisnite **Opcije** i odaberite privitak koji želite dodati: Slika, Zvuk, Video, Dokument, Kontakt, Moja posjetnica i Raspored.
- 6 Pritisnite **Pošalji** i unesite adresu primatelja ili pritisnite **Opcije** i odaberite **Kontakti** za otvaranje popisa kontakata.
- 7 Odaberite **Šalji** i vaša će se poruka e-pošte poslati.

Mape poruka

Pritisnite **Izbornik**, zatim odaberite **Poruke**. Struktura mapa koja se koristi u KM380 prilično je jasna i jednostavna.

Ulazni spremnik - Sve primljene poruke smještaju se u ulazni spremnik. Ovdje možete odgovarati na poruke, prosljeđivati i ih i izvršavati druge akcije, pojedini se nalaze u nastavku.

E-mail spremnik - Sadržava sve vaše poruke e-pošte. Odaberite račun koji želite koristiti, te pritisnite **Prihvat**. Vaš KM380 će se povezati s računom E-pošte i dohvatiti nove poruke.

Skice - Ako nemate vremena za dovršetak poruke, ovdje možete spremiti nedovršenu poruku.

Izlazni spremnik - Ovo je mapa za privremeno spremanje tijekom slanja poruka.

Poslano - Sve poruke koje pošaljete spremaju se u mapu Poslano.

Preslušaj glasovnu poštu - Možete pristupiti svojoj telefonskoj sekretarici (ako tu opciju omogućuje vaša mreža). Kada primite novu glasovnu poruku, na zaslonu u mirovanju će se prikazati simbol.

Informativne poruke - Sve poruke vezane za informacije i ažuriranje koje ste primili od svog operatera.

Predlošci - Popis unaprijed sastavljenih korisnih poruka koje omogućuju brz odgovor.

Upravljanje porukama

Za upravljanje svojim porukama možete koristiti **Ulazni spremnik**.

1 Pritisnite **Izbornik**, odaberite **Poruke** i odaberite **Ulazni spremnik**.

2 Odaberite **Opcije**, a zatim odaberite:

Izбриши - Brisanje odabrane poruke.

Odgovori - Pošaljite odgovor na odabranu poruku.

Proslјedi - Pošaljite odabranu poruku još nekoj osobi.

Uzvrti poziv - Nazovite osobu koja vam je poslala poruku.

Informacije - Pregled detalja poruke, npr. vrijeme kada je poslana.

Kopiraj/Premjesti - Možete kopirati ili premještati poruke. Odaberite ako želite kopirati ili premjestiti poruke sa SIM kartice ili telefona.

Višestruko brisanje - Brisanje odabranih poruka.

Izбриши sve pročitano - Izbrisat će se sve otvorene poruke.

Izбриши sve - Možete izbrisati sve poruke ili samo tekstualne poruke.

Prikaže li se poruka **Nema prostora za SIM** poruku, trebali biste izbrisati neke poruke iz ulaznog spremnika.

Prikaže li se poruka **Nema prostora za poruke**, možete izbrisati poruke ili spremljene datoteke kako biste oslobodili prostor.

Korištenje predložaka

Možete stvarati predloške za **Tekstualne** ili **Multimedijske** poruke koje često šalјete. Neki predlošci već postoje na vašem telefonu, a možete ih uređivati kad got to poželite.

1 Pritisnite **Izbornik**, odaberite **Poruke** i odaberite **Predlošci**.

2 Odaberite **Predlosci teksta** ili **Predlosci za MMS**. Zatim možete odabrati **Opcije** i **Uredi** kako biste promijenili postojeće predloške ili možete odabrati **Opcije** kako biste dodali **Novi predložak** predložak ili **Izбриши sve** predloške.

3 Za slanje predloška odaberite onaj koji želite, odaberite **Opcije**, a zatim **Slanje putem**.

01

02

03

04

05

06

07

08

Poruke

- 4 Odaberite način na koji želite poslati predložak; npr. **Poruka**, **Bluetooth poruka** ili **E-mail**.
- 5 Odaberite kontakt i pritisnite **Šalji**.

Promjena postavki tekstualnih poruka

Postavke poruka u KM380 su unaprijed definirane i možete odmah slati poruke.

Ako želite mijenjati postavke, to možete učiniti pomoću opcije **Postavke**.

Pritisnite **Izbornik**, odaberite **Poruke**, a zatim odaberite **Postavke** i **Tekstualna poruka**. Možete promijeniti sljedeće:

Vrsta poruke - Pretvorite Tekst u Glas, Fax, Obavijest, X.400, E-mail ili ERMES.

Rok valjanosti - Odaberite koliko će dugo vaša poruka biti spremjena u centru za poruke.

Izvjeshće o isporuci - Odaberite ako želite primiti potvrdu o isporuci poruke.

Određivanje troškova odgovora - Odaberite kako biste platili za odgovor na poruku poslanu od strane primatelja vaše poruke.

Broj centra za poruke - Unesite pojedinosti centra za poruke.

Kodni raspored znakova - Odaberite način šifriranja znakova. To će utjecati na veličinu vaše poruke, a tako i na naknade za prijenos podataka.

Pošalji dugi tekst kao - Odaberite želite li poslati poruku u obliku SMS-a ili MMS-a kada ispišete tekst dulji od dvije stranice u polju za pisanje poruke.

Postavke nositelja - Odaberite želite li slati svoje poruke putem GSM-a ili GPRS-a.

Promjena postavki multimedijalnih poruka

Postavke poruka u KM380 su unaprijed definirane i možete odmah slati poruke.

Ako želite mijenjati postavke, to možete učiniti pomoću opcije **Postavke**.

Pritisnite **Izbornik**, odaberite **Poruke**, a zatim odaberite **Postavke** i **MMS poruka**.

Možete promijeniti sljedeće:

Trajanja slajda - Odaberite koliko dugo će se slajdovi prikazivati na zaslonu.

Prioritet - Odaberite razinu važnosti svojih poruka multimedijске poruke.

Rok valjanosti - Odaberite koliko će dugo vaša poruka biti spremjena u centru za poruke.

Izvješće o isporuci - Odaberite kako biste dopustili i/ili zatražili izvješće o isporuci.

Pročitaj izvješće - Odaberite kako biste dopustili i/ili poslali odgovor o pročitanoj.

Automatsko preuzimanje - Odaberite automatsko ili ručno preuzimanje multimedijских poruka ovisno o tome jeste li kod kuće ili u roamingu.

Mrežni profil - Odaberite specifični profil operatera mreže za slanje multimedijских poruka.

Dopuštena vrsta poruka - Odaberite koju vrstu multimedijске poruke želite odobriti.

Promjena postavki e-pošte

Možete sebi prilagoditi postavke svoje e-pošte.

1 Pritisnite **Izbornik**, odaberite **Poruke** i odaberite **Postavke**.

2 Odaberite **E-mail** a zatim možete prilagoditi sljedeće postavke:

Račun e-pošte - Možete postaviti račun e-pošte.

Pristupna točka - Možete postaviti pristupnu točku za e-poštu.

Interval preuzimanja - Odaberite koliko često će KM380 provjeravati nove poruke e-pošte.

Potpis - Stvorite potpis za e-poštu i uključite ovu značajku.

Promjena ostalih postavki

Ovaj izbornik vam omogućuje konfiguriranje funkcija poruka za rad sa mrežnim servisom.

Pritisnite **Izbornik**, odaberite **Poruke** i odaberite **Postavke**, a zatim:

Broj govorne pošte - Ovdje je spremljen broj govorne pošte. Više informacija o dostupnim uslugama zatražite od mrežnog operatera.

Servisna poruka - Ovdje možete isključiti servisne poruke, što znači da se poruke više neće izravno prebacivati na vaš uređaj nakon što se prime, već samo onda kad provjerite ima li novih poruka.

Info poruka - Odaberite status primanja, upozorenja i jezik info poruka.

01

02

03

04

05

06

07

08

Fotoaparát

Brzo snimanje fotografije

Pomoću fotoaparata ugrađenog u vaš telefon možete snimati fotografije i video zapise. Osim toga, fotografije možete slati drugim osobama ili ih postaviti kao pozadinu.

- 1 Pritisnite **Izbornik** i odaberite **Multimed.**, pomaknite se dolje i za otvaranje tražila odaberite **Fotoaparát**.
- 2 Držite telefon u vodoravnom položaju i usmjerite objektiv prema subjektu snimanja.
- 3 Pritisnite središnju funkcijsku tipku kako biste snimili fotografiju.

Nakon snimanja fotografije

Nakon snimanja fotografije, možete odabrati sljedeće opcije:

U redu - Pritisnite kako biste odmah snimili novu fotografiju. Trenutna fotografija će se spremiti.



Nova slika - Pritisnite kako biste odmah snimili novu fotografiju. Trenutna fotografija će se spremiti.



Postavi kao - Pritisnite kako biste otvorili podizbornik u kojem svoju fotografiju možete postaviti za **Pozadina** ili **ID slike**.



Slanje putem - Pritisnite kako biste fotografiju poslali kao **MMS poruka** ili **E-mail**.



Album - Pritisnite kako biste pregledali druge slike spremljene u albumu. Trenutna fotografija će se spremiti.

Izbriši - Pritisnite kako biste izbrisali upravo snimljenu fotografiju i potvrdite pritiskom na **Da**. Ponovo će se prikazati tražilo.

Osnovne informacije o tražilu

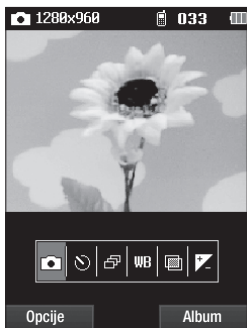



Napomena: Razinu zumiranja možete prilagoditi pritiskom tipke za glasnoću na lijevoj bočnoj strani telefona. Funkcija zumiranja dostupna je samo kada je razlučivost postavljena na 640 x 480 ili manje. Pojednosti potražite u odjeljku **Promjena veličine slike** na stranici 32.

SAVJET! Kad koristite kameru, potrošnja energije se povećava. Ako se na pozadini prikaže ikona  koja ukazuje na slabu bateriju, prije korištenja napunite bateriju.

Korištenje brzih postavki

Brze postavke sadrže različite opcije za fotografiranje. Pomoću strelica na dodirnoj tipkovnici odaberite opcije koje želite koristiti.

 **Snimi** - Omogućuje vam snimanje fotografije.

 **Vlastiti brojač** - Ova vam opcija omogućuje da postavite vrijeme nakon kojeg će se fotografija snimiti. Odaberite vrijeme od **3 sekunde**, **5 sekundi** ili **10 sekundi**. Odlično rješenje snimate li zajedničku fotografiju na kojoj se i sami želite nalaziti.

 **Višestruki snimak** - Uzastopno slikajte više fotografija.

 **Nivo bijelog** - Usklađivanje bijele boje osigurava realističan prikaz bijelih tonova na fotografiji. Kako bi fotoaparatus mogao pravilno uskladiti bijelu boju, možda ćete morati odrediti uvjete osvjetljenja. Možete odabrati opcije **Auto**, **Noćni način**, **Dnevna svjetlost**, **Blještavo**, **Oblačno** ili **Fluorescentno**.

 **Efekt boje** - Odaberite između četiri opcije tonova boja: **Isklj.** (normalno/boja), **Sepia**, **Mono** (crna i bijela) ili **Negativ**.

01

02

03

04

05



06

07

08

Fotoapar



EV - Kontrast označava razliku između svijetlih i tamnih objekata na slici. Slika s niskim kontrastom izgledat će mutno, dok će slika s visokim kontrastom izgledati mnogo oštrije. Pritisnite strelice ,  i pomičite pokazivač kontrasta uz traku, prema znaku - za slabiji kontrast, mutniju sliku ili prema znaku + za jači kontrast i oštriju sliku.

Korištenje naprednih postavki

Pritisnite **Opcije** za otvaranje svih opcija naprednih postavki. Koristite strelice na dodirnoj tipkovnici kako biste se kretali po opcijama.

Video kamera - Odaberite načina rada Fotografija ili Video kamera.

Rezolucija - Pregledajte **Promjena veličine slike** na stranici 36.

Kvaliteta - Odaberite između **Uobičajeno**, **Fino** and **Super fino**. Što je kvaliteta veća, video zapis će biti oštriji, ali će porasti i veličina datoteke, što znači da ćete moći spremiti manje video zapisa u memoriju telefona.

Zvuk okidača - Odaberite jedan od tri zvuka okidača ili isključite zvuk.

Spremi na - Odaberite želite li video zapis spremiti u memoriju telefona ili na vanjsku memoriju.

Poništi postavke - Odaberite **Da** za vraćanje postavki fotoaparata telefona na izvorne postavke.

Promjena veličine fotografije

Možete promijeniti veličinu fotografija kako biste uštedili prostor u memoriji. S brojem piksela raste veličina datoteke, što znači da će fotografija zauzeti više prostora u memoriji. Želite li u svoj telefon smjestiti više fotografija, možete promijeniti broj piksela kako bi veličina datoteke bila manja.

- 1 Pritisnite **Opcije** i na alatnoj traci odaberite **Rezolucija**.
- 2 Omogućuje postavljanje veličine slike: 320x240, 640x480, 1280x960.
- 3 Odaberite opciju veličine koju želite koristiti i pritisnite **U redu** kako biste primijenili svoje promjene.

Napomena: Funkcija zumiranje varira ovisno o razlučivosti na koju je fotoapar

at postavjen. Ako je, na primjer, razlučivost fotoaparata postavljena na najvišu postavku, nećete moći zumirati.

Pregled spremljenih fotografija

- 1 Spremljenim fotografijama možete pristupiti iz načina rada za fotografiranje i sa zaslona u stanju mirovanja. U tražilicu jednostavno pritisnite **Album**. Na zaslonu u stanju mirovanja pritisnite **Izbornik**, zatim odaberite **Moje stvari** i **Slike**.
- 2 Na zaslonu će se pojaviti vaša galerija.
- 3 Pomoću strelica odaberite fotografiju koju želite i pritisnite **Pregled** kako biste je povećali.

Korištenje zumiranja pri pregledu fotografija

Pritisnite **Zumiranje** i pomoću strelica na dodirnoj tipkovnici pomaknite područje fokusiranja te povećajte i smanjite prikaz.

Postavljanje fotografije kao pozadina ili ID slike

U galeriji fotografija pomoću strelica na dodirnoj tipkovnici odaberite sliku i pritisnite **Postavi kao** kako biste odabranu sliku koristili kao **Pozadina** ili **ID slike** za jedan od svojih kontakata.

Napomena: ID slike može se dodati samo kontaktima koji su spremljeni u telefon, a ne na SIM.

01

02

03

04

05

06

07

08

Video kamera

Brzo snimanje videozapisa

Video zapis možete snimiti i spremići.

- 1 Pritisnite **Izbornik** i odaberite **Multimed.**, pomaknite se dolje i za otvaranje tražilica odaberite **Video kamera**.
- 2 Objektiv fotoaparata usmjerite prema subjektu video zapisa.
- 3 Pritisnite središnju funkcijsku tipku kako biste pokrenuli snimanje.
- 4 **REC** će se prikazati u donjem lijevom kutu tražilica i mjerač vremena prikazat će trajanje video zapisa.
- 5 Za zaustavljanje video zapisa pritisnite **Pauza**, a za ponovno pokretanje odaberite **Nastavi**.
- 6 Za zaustavljanje snimanja pritisnite **Zaustavi**.

Nakon snimanja videozapisa

Nakon snimanja video zapisa, dostupne su vam sljedeće opcije:

U redu - Pritisnite kako biste odmah snimili novi video zapis. Trenutni video zapis će se spremići.



Novi video zapis - Pritisnite kako biste odmah snimili novi video zapis. Trenutni video zapis će se spremići.



Reprodukcija - Pritisnite kako biste reproducirali upravo snimljen video zapis.



Slanje putem E-mail - Pritisnite kako biste video zapis poslali kao **MMS poruka** ili **E-mail**.



Album - Pritisnite kako biste pregledali druge video zapise spremljene u albumu. Trenutni videozapis će biti spremljen.

Izbriši - Pritisnite kako biste izbrisali upravo snimljen video zapis i potvrdite pritiskom na **Da**. Ponovo će se prikazati tražilica.

Osnovne informacije o tražilu

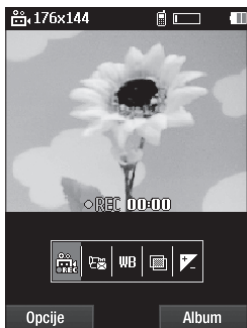



Napomena: Razinu zumiranja možete prilagoditi pritiskom tipke za glasnoću na lijevoj bočnoj strani telefona.

Korištenje brzih postavki



Brze postavke sadrže različite opcije za snimanje video zapisa. Pomoću strelica na dodirnoj tipkovnici odaberite opcije koje želite koristiti.

 **Snimanje** - Omogućuje vam snimanje videozapisa.

 **Način rada** - Za snimanje video zapisa koji želite poslati u multimedijskoj poruci odaberite **MMS**.

 **Nivo bijelog** - Usklađivanje bijele boje osigurava realističan prikaz bijelih tonova u video zapisu. Kako bi fotoaparat mogao pravilno uskladiti bijelu boju, možda ćete morati odrediti uvjete osvjetljenja. Birajte između **Auto**, **Dnevna svjetlost**, **Blještavo**, **Oblačno**, **Fluorescentno** ili **Noćni način**.

 **Efekt boje** - Odaberite između četiri opcije tonova boja: **Isklj.** (normalno/boja), **Sepia**, **Mono** (crna i bijela) ili **Negativ**.

 **EV** - Kontrast označava razliku između svijetlih i tamnih objekata na slici. Slika s niskim kontrastom izgledat će mutno, dok će slika s visokim kontrastom izgledati mnogo oštrije. Pritisnite strelice  i  i pomičite pokazivač kontrasta uz traku, prema znaku - za slabiji kontrast, mutniju sliku ili prema znaku + za jači kontrast i oštrij sliku.

01

02

03

04

05

06

07

08

Video kamera

Korištenje naprednih postavki

Pritisnite **Opcije** za otvaranje svih opcija naprednih postavki. Koristite strelice na dodirnoj tipkovnici kako biste se kretali po opcijama.

Fotoaparat - Odaberite kako biste uključili fotoaparat.

Kvaliteta - Odaberite između **Super fino**, **Fino** i **Uobičajeno**. Što je kvaliteta veća, videozapis će biti oštrije, ali će porasti i veličina datoteke, što znači da ćete moći pohraniti manje videozapisa u memoriju telefona.

Spremi na - Odaberite želite li video zapis spremiti u memoriju telefona ili na vanjsku memoriju.

Poništi postavke - Odaberite **Da** za vraćanje postavki na izvorne.

Pregledavanje spremljenih videozapisa

- 1 Spremljenim video zapisima možete pristupiti ili iz načina rada video kamere ili sa zaslona u stanju mirovanja. U tražilicu jednostavno pritisnite **Album**. Na zaslonu u stanju mirovanja pritisnite **Izbornik**, zatim odaberite **Moje stvari** i **Video zapisi**.
- 2 Na zaslonu će se pojaviti vaša galerija.
- 3 Pomoću strelica odaberite video zapis koji želite pregledati i za reprodukciju pritisnite središnju funkcijsku tipku.

Podешavanje jačine zvuka tijekom gledanja videozapisa

Jačinu zvuka video zapisa tijekom reprodukcije možete prilagoditi pomoću tipki za glasnoću koje se nalaze na lijevoj bočnoj strani telefona.

MP3 player

MP3 player

Vaš LG KM380 sadrži ugrađeni MP3 player na kojem možete slušati svoju omiljenu glazbu.

Napomena:

- Vrijeme glazbene reprodukcije: Do 40 sati (kada se koriste stereo slušalice)
- Stvarno vrijeme glazbene reprodukcije ovisi o mrežnoj konfiguraciji, glasnoći, glazbenom sadržaju, vrsti SD kartice, načinu korištenja, bateriji i uvjetima okoline.



Tehnologiju prepoznavanja glazbe i pripadajuće sadržaje omogućuje Gracenote. Gracenote je industrijska norma u tehnologiji prepoznavanja glazbe i isporuci pripadajućih sadržaja. Za dodatne informacije posjetite www.gracenote.com.

Podaci o kompaktnim diskovima i podaci glazbene prirode poduzeća Gracenote, Inc., autorsko pravo © 2000-2007 Gracenote. Gracenote Programska Oprema, autorsko pravo © 2000-2007 Gracenote. Ovaj proizvod i usluga mogu koristiti jedan ili više od slijedećih patenata SAD-a: #7,228,280;

#7,167,857; #6,983,289; #6,330,593; #6,304,523; #6,240,459; #6,230,207; #6,230,192; #6,161,132; #6,154,773; #6,061,680; #5,987,525, i druge patente izdane ili one koji čekaju rješenje. Gracenote i CDDB su ili registrirani zaštitni znakovi ili zaštitni znakovi poduzeća Gracenote u Sjedinjenim Državama i/ili drugim zemljama. Gracenote logo i logotip, te logo "Powered by Gracenote" zaštitni su znakovi poduzeća Gracenote.

MP3 player možete otvoriti pritiskom na **Izbornik** i odaberite **MP3 player**. MP3 player možete otvoriti i pritiskom tipke MP3 playera na desnoj bočnoj strani telefona. Zatim su vam dostupne sljedeće opcije:

Trenutno se reproducira - Prikazuje se samo tijekom glazbene reprodukcije.

Sve pjesme - Sadrži sve pjesme spremljene u telefonu.

Moja lista pjesama - Sadrži sve popise za reprodukciju koje ste stvorili, kao i **Najčešće slušano, Najbolja ocjena, Još sličnih i U pokretu**.

Izvođači - Glazbenu kolekciju pregledajte po izvođačima.

01

02

03

04

05

06

07



08

MP3 player

Albumi - Glazbenu kolekciju pregledajte po albumima.

Žanrovi - Glazbenu kolekciju pregledajte po žanrovima.

Sve pjesme nasumično - Reprodukcija glazbe nasumičnim redoslijedom.







SAVJET! MP3 playeru možete pristupiti pritiskom tipkovnog prečaca za MP3 player  na prednjoj strani. Pritiskom tipke  možete izravno otvoriti popis za reprodukciju.

Prijenos glazbe na telefon

Najjednostavniji način prijena glazbe na telefon je preko Bluetooth veze ili kabela za sinkronizaciju. Prijenos preko Bluetooth veze:

- 1 Provjerite je li Bluetooth prijenos uključen na oba uređaja te jesu li uređaji jedan drugom vidljivi.
- 2 Odaberite glazbenu datoteku na drugom uređaju i odaberite slanje preko Bluetooth veze.
- 3 Kada je datoteka poslana, morat ćete je na telefonu prihvatiti pritiskom opcije **U redu**.
- 4 Datoteka će se prikazati u mapi **Sve pjesme**.

Reprodukcija pjesme

- 1 Pritisnite **Izbornik** i odaberite **MP3 player**.
- 2 Odaberite pjesmu koju želite reproducirati. Pritisnite .
- 3 Pritisnite  kako biste pauzirali pjesmu.
- 4 Pritisnite  za prelazak na drugu pjesmu.
- 5 Pritisnite  za prelazak na prethodnu pjesmu.
- 6 Pritisnite **Opcije, Minimiziraj** kako biste sakrili glazbeni player i tijekom reprodukcije glazbe nastavili s uobičajenim korištenjem telefona.
- 7 Pritisnite ,  za zaustavljanje reprodukcije glazbe i povratak na izbornik za glazbu.

SAVJET! Za promjenu glasnoće glazbe koristite tipke za glasnoću na bočnoj strani telefona.

SAVJET! Ako pritisnete prečac MP3 dok MP3 player reproducira pjesmu, možete koristiti BGM način rada. U BGM načinu rada može se reproducirati MP3 za vrijeme korištenja ostalih funkcija. BGM se može zaustaviti na zaslonu MP3 playera.

Korištenje opcija tijekom reprodukcije glazbe

Pritisnite **Opcije** i odaberite:

Minimiziraj - Pritisnite kako biste sakrili glazbeni player i tijekom reprodukcije glazbe nastavili s uobičajenim korištenjem telefona

Prirodan zvuk - Odaberite **Uklj.** ili **Isklj.**

Slušanje pomoću Bluetootha - Glazbu možete slušati putem Bluetooth prijenosa. (prije korištenja ove funkcije provjerite je li Bluetooth prijenos uključen i je li uređaj vidljiv).

Postavi za melodiju - Pjesmu koju trenutno slušate postavite kao melodiju zvona.

Informacije - Možete pregledati informacije o MP3 datoteci koju trenutno slušate.

Postavke - Promijenite equalizer, način reprodukcije ili postavi miješanje kako biste promijenili redoslijed reprodukcije.

Stvaranje popisa za reprodukciju

Vlastite popise pjesama možete stvoriti odabirom pjesama iz mape **Sve pjesme**.

- 1 Pritisnite **Izbornik** i odaberite **MP3 player**.
- 2 Odaberite **Moj popis za reprodukciju**.
- 3 Pritisnite **Opcije** i odaberite **Novi popis pjesama**, unesite naziv popisa pjesama i pritisnite **Spremi**.
- 4 Prikazat će se mapa **Novi popis pjesama**. Sve pjesme koje želite uključiti na popis za reprodukciju odaberite pomicanjem do željenih pjesama i dodirom na ; pokraj njihovih naziva pojavit će se kvačica. Ako nehotično dodate pjesmu koju ne želite, označite je i ponovo pritisnite kako biste uklonili kvačicu.
- 5 Za spremanje popisa za reprodukciju pritisnite **Spremi**.

01

02

03

04

05

06

07

08

MP3 player

SAVJET! Nove pjesme za KM380 možete preuzeti pomoću aplikacije **Music Sync** koja se nalazi na isporučenom CD-u. Te pjesme opremljene su značajkom **Još sličnih™** koja vam omogućuje automatsko generiranje popisa sličnih pjesama jednim pritiskom tipke, prema naslovu albuma, izvođaču ili atmosferi pjesme. Ti posebni popisi pjesama spremaju se pod **Moj popis pjesama** u mapi **Još sličnih**. Popisima pjesama možete slobodno upravljati na željeni način.

Napomena:

DRM (Digital Rights Management, Upravljanje digitalnim pravima)

Zbog sustava Upravljanja digitalnim pravima (DRM), nekim medijskim sadržajima koje ste preuzeli s interneta ili primili MMS uslugom možda morate pristupiti putem izbornika za kupnju prava. Ključ za kupnju prava možete dobiti na web-mjestu koje posjeduje prava na taj sadržaj.

Glazba je zaštićena autorskim pravima putem međunarodnih sporazuma i državnih zakona i autorskim pravima. Može biti potrebno dobiti dopuštenje ili licencu za reproduciranje ili kopiranje glazbe. U nekim državama lokalni zakoni zabranjuju privatno kopiranje materijala zaštićenog autorskim pravima. Provjerite lokalne zakone odgovarajuće države koji se tiču upotrebe takvog materijala.

FM radio

Korištenje FM radija

Vaš LG KM380 opremljen je FM radijem pa svoje omiljene radio stanice možete slušati i dok ste u pokretu.

Napomena: Za slušanje radija morat ćete priključiti slušalice. Utikač umetnite u utičnicu za slušalice (ista utičnica u koju priključujete punjač).

Traženje stanica

Radio stanice na telefonu možete pronaći ručno ili automatski. One se zatim spremaju na određene brojeve kanala te ih ne morate ponovo tražiti. Na telefon možete spremiti do 12 stanica.

Automatsko traženje:

- 1 Pritisnite **Izbornik** i odaberite **Multimedija**, a zatim **FM radio**.
- 2 Odaberite **Opcije** i zatim **Aut. Skeniranje**, a zatim odaberite **U redu**.
- 3 Kada KM380 pronađe stanicu, upitat će vas želite li je spremiti. Ako je želite spremiti, odaberite **Da**, a ako je ne želite spremi, odaberite **Ne**. Sve stanice koje ste spremili automatski će se dodijeliti određenom kanalu na vašem telefonu.

Ručno traženje:

- 1 Pritisnite **Izbornik** i odaberite **Multimedija**, a zatim **FM radio**.
- 2 Odaberite broj kanala na koji želite spremiti stanicu i zatim odaberite **Uredi**.
- 3 Za unos stanice možete koristiti strelice na dodirnoj tipkovnici kako biste pronašli željenu frekvenciju ili možete unijeti frekvenciju pomoću tipkovnice i zatim odabrati **Spremi**.

Napomena: Uređivati možete i stanice koje su spremljene na određenom kanalu.

SAVJET! Za poboljšanje radijskog prijema razvucite kabel slušalice koji služi kao FM antena.

Ponovno postavljanje kanala

- 1 Pritisnite **Izbornik** i odaberite **Multimedija**, a zatim **FM radio**.
 - 2 Odaberite **Opcije** i zatim **Ponovo postavi kanale**. Pritisnite **Da** kako biste potvrdili ponovno postavljanje. Svaki će se kanal vratiti na početnu frekvenciju od 87.5 MHz.
- Napomena:** Radio možete slušati preko ugrađenog zvučnika. Pritisnite **Opcije**, odaberite **Slušaj putem** i odaberite **Zvučnik**.

01

02

03

04

05

06

07



08

Snimanje glasa

Korištenje snimača glasa

Opciju **Snimanje glasa** koristite za snimanje glasovnih podsjetnika i drugih zvukova.

Snimanje glasovnog podsjetnika

- 1 Pritisnite **Izbornik** i odaberite **Multimedija**, a zatim odaberite **Snimanje glasa**.
- 2 Pritisnite  za početak snimanja.
- 3 Odaberite **Pauza** za pauziranje snimanja.
- 4 Odaberite **Zaustavi** za kraj snimanja.
- 5 Odaberite  za slušanje snimke.

Napomena: Sve spremljene glasovne zapise možete preslušati ako odaberete **Opcije** i **Album**.

Slanje glasovne snimke

- 1 Kada ste završili sa snimanjem, pritisnite **Opcije**.
- 2 Odaberite **Slanje putem** i odaberite: **MMS poruka**, **Bluetooth** ili **E-mail**. Ako odaberete **MMS poruka** ili **E-mail**, snimka će se dodati poruci, a vi možete pisati i poslati je na uobičajen način. Ako odaberete **Bluetooth**, morat ćete uključiti Bluetooth.

SAVJET! Ako snimku želite poslati u obliku poruke, prije snimanja pritisnite **Opcije** i odaberite **Način snimanja**. Odaberite **MMS**. Tako možete biti sigurni da će vaša snimka stati u poruku.

Moje stvari

U memoriju telefona možete spremi sve vrste multimedijских datoteka, što vam omogućuje jednostavan pristup slikama, melodijama, video zapisima i igrama. Svoje datoteke možete spremi i na memorijsku karticu. Prednost korištenja memorijske kartice je mogućnost oslobađanja prostora u memoriji telefona.

Sve vaše multimedijске datoteke spremi će se u **Moje stvari**. Pritisnite **Izbornik**, a zatim za otvaranje popisa mapa odaberite **Moje stvari**.

Slike

Opcija **Slike** sadrži mapu zadanih slika koje su u telefon unaprijed učitane, slika koje ste preuzeli i slika snimljenih pomoću fotoaparata ugrađenog u telefon.

Izbornik opcija za slike

Opcije koje su vam dostupne u **Slikama** ovise o vrsti odabrane slike. Sve opcije bit će dostupne za slike koje ste snimili pomoću fotoaparata ugrađenog u telefon. Za zadane slike dostupne su samo opcije **Prikaži**, **Postavi kao**, **Informacije o datoteci**, **Prikaz slajdova**, **Sortiraj po** i **Pregled sličica/popisa**.

U mapi **Slike** pritisnite **Opcije** kako bi se prikazao popis opcija.

Izbriši - Brisanje odabrane slike.

Postavi kao - Odabranu sliku postavite kao **Pozadina** ili **ID slike**.

Slamje putem - Odabranu sliku pošaljite prijatelju putem **MMS poruka**, **Bluetooth** ili **E-mail**.

Napomena: Prije slanja slike putem MMS-a možda ćete morati promijeniti veličinu slike.

Datoteka - Uredite, preimenujte ili pregledajte informacije o odabranoj slici (Naziv, Veličina, Datum, Rezolucija, Vrsta i Autorska prava). Ako je umetnuta vanjska memorijska kartica, pojavljuju se dvije dodatne opcije: **Uredi**, **Preimenuj** i **Stvori animaciju**.

Ispiši preko - Ispišite sliku preko **Bluetooth** ili **Pictbridge** veze.

Prikaz slajdova - Pogledajte Stvaranje prikaza slajdova na stranici 44.

Nova mapa - Stvorite novu mapu unutar glavne mape Slike.

Višestruko brisanje - Odaberite više od jedne slike za brisanje.

Izbriši sve - Briše sve fotografije iz mape Slike.

01

02

03

04

05

06

07

08

Moje stvari

Sortiraj po - Poredajte slike po **Datum**, **Vrsta** ili **Ime**.

Lista / Prikaz sličica - Promijenite način prikaza fotografija.

Stvaranje prikaza slajdova

Želite li pregledati sve slike spremljene u telefonu, možete stvoriti prikaz slajdova kako svaku pojedinu sliku ne biste morali otvarati zasebno.

- 1 Pritisnite **Izbornik**, a zatim odaberite **Moje stvari**.
- 2 Pomaknite se do mape **Slike** i označite je.
- 3 Odaberite fotografiju s kojom želite započeti prikaz slajdova i pritisnite **Opcije**.
- 4 Odaberite **Prikaz slajdova** i on će se pokrenuti.
- 5 Pritisnite **Pauza** kako biste pauzirali prikaz slajdova ili **Odustani** kako biste ga prekinuli i vratili se u mapu **Slike**.

Ako tijekom prikaza slajdova dodirnete **Opcije**, prikazat će se sljedeće opcije:

Pregled - Odaberite opciju **Cijela slika** ili **Preko cijelog zaslona**. Odaberite **Krajolik** kako biste promijenili usmjerenje slike.

Ponovi - Naznačite želite li da se prikaz slajdova ponavlja.

Zvukovi

Mapa Zvukovi sadrži zvukove koji su unaprijed učitani na telefon, vaše glasovne snimke i zvukovne datoteke koje ste preuzeli. Iz te mape možete upravljati zvukovima, slati ih ili ih postavljati kao zvukove zvona.

Korištenje zvuka

- 1 Pritisnite **Izbornik**, a zatim odaberite **Moje stvari**.
- 2 Pomaknite se do mape **Zvukovi** i označite je.
- 3 Odaberite **Zadani zvukovi** ili odaberite s popisa datoteka glasovnih zapisa.
- 4 Odaberite zvuk i za preslušavanje pritisnite središnju funkcijsku tipku.
- 5 Pritisnite **Opcije** i odaberite **Postavi kao** kako biste odabrali neku od **Melodija zvona**, **ID melodije zvona** ili **Zvuk puruke**.

Video zapisi

Mapa **Video zapisi** sadrži preuzete video zapise i one koje ste snimili svojim telefonom.

Gledanje video zapisa

- 1 Pritisnite **Izbornik**, a zatim odaberite **Moje stvari**.
- 2 Prijedite do mape **Video zapisi** i označite je.
- 3 Odaberite video zapis i pritisnite ►.

Korištenje opcija dok je video zapis pauziran

Odabir značajke **Opcije** pauzirat će video zapis koji ste pregledavali i moći ćete odabrati:

Izbriši - Brisanje video zapisa.

Slanje putem - Pošaljite odabranu sliku prijatelju putem **MMS poruka**, **E-mail** ili **Bluetooth**.

Informacije - Pregledajte naziv, veličinu, datum, vrijeme, vrstu i autorska prava za odabranu sliku.

Korištenje izbornika opcija za video zapise

U mapi **Video zapisi** pritisnite **Opcije** kako bi se prikazao sljedeći popis opcija.

Izbriši - Brisanje odabrane slike.

Slanje putem - Pošaljite odabrani video zapis prijatelju putem **MMS poruka**, **E-mail** ili **Bluetooth**.

Datoteka - Preimenujte video zapis, premjestite ga u drugu mapu ili pregledajte informacije o njemu (Naziv, Veličina, Datum, Rezolucija, Vrsta i Autorska prava). Ako je umetnuta vanjska memorijska kartica, pojavljuju se dvije dodatne opcije: **Preimenuj** i **Informacije**.

Nova mapa - Stvorite novu mapu unutar glavne mape Video zapisi.

Višestruko brisanje - Prije nego što pritisnete Izbriši, odaberite više video zapisa.

Izbriši sve - Briše sve zapise iz mape Video zapisi.

Sortiraj po - Poredajte video zapise po **Datum**, **Vrsta** ili **Ime**.

Autom. reprodukcija sljedećeg - Omogućuje postavljanje načina reprodukcije-Islkj. Ponovi jednom i Ponovi sve.

Lista / Prikaz sličica - Promijenite način prikaza fotografija.

Moje stvari

Dokumenti

U izborniku **Dokumenti** možete pregledati sve svoje dokumente. Ovdje možete pregledati datoteke programa Excel, PowerPoint, Word kao i tekstualne i PDF datoteke.

Ostalo

Mapa **Ostalo** koristi se za spremanje datoteka koje nisu slike, zvukovi, video zapisi. Koristi se na isti način kao mapa **Dokumenti**.

Pri prijenosu s računala na telefon datoteke se mogu pojaviti u mapi **Ostalo**, a ne u mapi **Dokumenti**. Ako se to dogodi, možete ih premjestiti.

Za prijenos datoteke iz mape **Ostalo** u **Dokumenti**:

- 1 Pritisnite **Izbornik**, a zatim odaberite **Moje stvari** te **Ostalo**.
- 2 Odaberite datoteku i pritisnite **Opcije**.
- 3 Pritisnite **Premjesti**, zatim ponovno pritisnite **Premjesti**.

Vanjska memorija

Ako ste umetnuli memorijsku karticu, ona će se prikazati kao mapa unutar **Moje stvari**. Vaša mapa vanjske memorije bit će podijeljena u pet mapa: **Slike, Zvukovi, Video zapisi, Dokumenti** i **Ostalo**. Svaka mapa sadržavat će sve datoteke te vrste koje nisu spremljene na telefon već na memorijsku karticu.

Korištenje telefona kao uređaja za masovno spremanje

Vaš KM380 može se koristiti kao uređaj za masovno spremanje, baš kao vanjska USB memorija. To je sjajan način za premještanje datoteka s računala na telefon. Ako ste umetnuli memorijsku karticu, uređaj će se pri povezivanju u načinu rada **Masovno spremanje** prikazati kao disk jedinice na vašem računalu.

- 1 Pritisnite **Izbornik** i odaberite **Postavke**, a zatim odaberite **Spajanje**.
- 2 Odaberite **USB veza**.
- 3 Pomaknite se do **Masovno spremanje** i pritisnite **U redu**.

- 4 Umetnite manji kraj USB kabela u konektor USB kabela na bočnoj strani telefona KM380. Uključite veći kraj u USB priključak svog računala.
- 5 Na računalu će se automatski otvoriti mapa prijenosnog diska ili, ako je u uređaj umetnuta memorijska kartica, mape koje će prikazivati sve mape na vašem memorijskoj kartici.
- 6 Povlačenjem i ispuštanjem stavite svoje slike, glazbu ili datoteke u odgovarajuće mape.
- 7 Za sigurno isključivanje telefona iz veze s računalom pritisnite ikonu **Sigurno ukloni hardver** koja se nalazi na alatnoj traci na radnoj površini.
- 8 Kada želite pristupiti datoteci, npr. slici, pritisnite **Izbornik**, zatim odaberite **Moje stvari**, te **Vanjska memorija**, a zatim **Slike**. Sve slike koje ste prenijeli nalazit će se u ovoj datoteci.

Napomena: Ako želite koristiti funkciju masovnog spremanja na USB, u telefon trebate umetnuti dodatnu memorijsku karticu.

Prijenos datoteke na telefon

Datoteke možete s računala na telefon prenositi i pomoću Bluetooth veze.

- 1 Bluetooth mora biti uključen i na telefonu i na računalu, a oba uređaja moraju jedan drugom biti vidljivi.
- 2 Koristite računalo za slanje datoteka putem Bluetooth veze.
- 3 Kada je datoteka poslana, morat ćete je na telefonu prihvatiti pritiskom opcije **U redu**.
- 4 Ovisno o vrsti, datoteka će se spremiti u odgovarajuću mapu. Npr. fotografije će se spremiti u mapu Slike, a glazba u mapu Zvukovi. Ako telefon ne bude mogao odrediti vrstu datoteke, spremit će je u mapu **Ostalo**.

Napomena: Datoteke koje su poslone putem Bluetooth veze spremit će se u memoriju telefona.

Slanje i primanje datoteka putem Bluetooth veze

Slanje i primanje datoteka putem Bluetooth veze je izvrstan način bežičnog slanja i primanja, a veza se uspostavlja brzo i jednostavno. Možete se povezati i s Bluetooth slušalicama za upućivanje i primanje poziva.

01

02

03

04

05

06

07

08

Moje stvari

Prije no što počnete dijeliti datoteke putem Bluetooth veze, morat ćete uskladiti svoj uređaj s novim Bluetooth uređajem. Informacije o usklađivanju uređaja potražite u odjeljku **Usklađivanje s drugim uređajem** na stranici 58.

Za uključivanje Bluetooth veze:

- 1 Pritisnite **Izbornik** i odaberite **Postavke**, a zatim odaberite **Spajanje**, odaberite **Bluetooth**.
- 2 Odaberite **Bluetooth uklj/isklj**, a zatim **Uklj**.
- 3 Odaberite **ISKLJ** za isključivanje Bluetooth prijenosa.

Za slanje datoteke:

- 1 Otvorite datoteku koju želite poslati; to će obično biti fotografija, video zapis ili glazbena datoteka
- 2 Odaberite **Opcije**, **Šalji preko**, a zatim **Bluetooth**.
- 3 Odaberite **U redu** za uključivanje Bluetooth prijenosa u slučaju da već nije aktiviran.

- 4 Vaš telefon KM380 će automatski potražiti bilo koji drugi uređaj s uključenim Bluetooth prijenosom koji se nalazi u dometu.
- 5 Odaberite uređaj kojem želite poslati datoteku i pritisnite **Šalji**.
- 6 Vaša datoteka će se poslati.

Za primanje datoteke:

- 1 Za primanje datoteka vaš Bluetooth mora biti **Uklj** i **Isklj**. Više informacija potražite u odjeljku **Promjena Bluetooth postavki** na stranici 58.
- 2 Poruka će zahtijevati da potvrdite prihvat datoteke od pošiljatelja. Odaberite **U redu** za primanje datoteke.

SAVJET! Pratite traku napretka kako biste bili sigurni da je vaša datoteka poslana.

Napomena

Oznaka i logotip Bluetooth® vlasništvo su tvrtke Bluetooth SIG, Inc. i tvrtka LG Electronics te oznake koristi pod licencom. Ostali trgovački znakovi i nazivi pripadaju odgovarajućim vlasnicima.

Igre i aplikacije

Igre i aplikacije

Na vaš KM380 unaprijed su instalirane igre koje će vas zabavljati u slobodno vrijeme. Ako odlučite preuzeti dodatne igre ili aplikacije, one će se spremiti u ovu mapu.

Igranje

- 1 Pritisnite **Izbornik** i odaberite **Igre i aplikacije**.
- 2 Odaberite **Igre**.
- 3 Odaberite igru koju želite igrati i zatim odaberite **Reprodukcija**.

Pregled aplikacija

Java aplikacijama koje su instalirane na vaš telefon možete upravljati pomoću izbornika **Aplikacije**. Preuzete aplikacije možete i izbrisati.

- 1 Pritisnite **Izbornik** i odaberite **Igre i aplikacije**.
- 2 Odaberite **Aplikacije**.
- 3 Pregledajte i upravljajte dostupnim aplikacijama.

Promjena mrežnog profila

Pomoću opcije **Mrežni profil** možete postaviti vrijednost za povezivanje s mrežom radi preuzimanja igre.

- 1 Pritisnite **Izbornik** i odaberite **Igre i aplikacije**.
- 2 Odaberite **Mrežni profili**.
- 3 Možete dodati i urediti novi mrežni profil.

01

02

03

04

05

06

07

08

Organiz./Alati

Kalendar

Kad uđete u ovaj izbornik prikazat će se kalendar.

Dodavanje događaja u kalendar

- 1 Na zaslonu u stanju mirovanja pritisnite **Izbornik** i odaberite **Organiz.**, a zatim **Kalendar**.
- 2 Odaberite datum kojem želite dodati događaj. Datum možete odabrati tako da ga označite pomoću strelica na dodirnoj tipkovnici ili odabirom **Opcije** i ručnim unosom datuma.
- 3 Odaberite **Novo** i unesite željeno vrijeme početka događaja. Pomaknite se prema dolje pomoću strelica na dodirnoj tipkovnici i unesite vrijeme završetka događaja.
- 4 Ponovo se pomaknite prema dolje i odaberite želite li za događaj postaviti **Alarm**. Pomaknite se ulijevo ili udesno za prikaz dostupnih opcija. Uključivanje alarma možete postaviti na vrijeme početka događaja ili možete postaviti vremensko razdoblje prije početka događaja kako bi vas telefon podsjetio na predstojeći događaj.

- 5 Pomaknite se prema dolje i unesite **Predmet** događaja. Za upisivanje slova i brojeva koristite.
- 6 Još jednom se pomaknite prema dolje kako biste odabrali je li događaj jednokratni ili se ponavlja **Jednom, Dnevno, Tjedno, Mjesečno** ili **Godišnje**. Ako se radi o događaju koji se ponavlja, možete se pomaknuti prema dolje i unijeti **Datum isteka** koji označava vrijeme prestanka događaja.
- 7 Odaberite **Spremi** i događaj će se spremiti u kalendar. Pokazivač u obliku kvadrata označavat će dane za koje postoje spremjeni događaji.

Dodavanje podsjetnika

Ovdje možete upisati svoje podsjetnike.

- 1 Na zaslonu u stanju mirovanja pritisnite **Izbornik** i odaberite **Organiz.**, a zatim **Podsjetnik**.
- 2 Odaberite **Novo** i unesite svoj podsjetnik.
- 3 Pritisnite **Spremi**.
- 4 Vaš podsjetnik će se prikazati na zaslonu idući put kada otvorite aplikaciju Podsjetnik.

SAVJET! Možete urediti postojeći podsjetnik. Odaberite podsjetnik koji želite urediti, pritisnite **Opcije** i odaberite **Uredi**.

Postavljanje alarma

Budilica omogućuje postavljanje do 5 alarma koji će se uključiti u određena vremena.

- 1 Na zaslonu u stanju mirovanja pritisnite **Izbornik** i odaberite **Alati**, a zatim **Alarm**.
- 2 Odaberite **Novo**.
- 3 Pomaknite se dolje i unesite vrijeme u koje želite da se alarm oglasi.
- 4 Odaberite vrstu ponavljanja alarma: **Jednom, Dnevno, Pon - Pet, Pon - Sub, Sub - Ned** ili **Odaberite dan u tjednu**.
- 5 Pomaknite se prema dolje i odaberite željeni način uključivanja alarma: **Prema profilu, Uvijek zvuk** ili **Uvijek vibracija**.
- 6 Krećite se prema dolje kako biste odabrali zvuk alarma. Za odabir novog zvuka odaberite **Zvukovi**.
- 7 Krećite se prema dolje i unesite naziv alarma ili zadržite predloženi.
- 8 Pritisnite **Spremi**.

Korištenje kalkulatora

Kalkulator pruža osnovne aritmetičke funkcije: zbrajanje, oduzimanje, množenje i dijeljenje.

- 1 Na zaslonu u stanju mirovanja pritisnite **Izbornik** i odaberite **Alati**, a zatim **Kalkulator**.
- 2 Za unos brojeva pritisnite numeričke tipke.
- 3 Za jednostavne izračune pritisnite željenu funkciju (+, -, ×, ÷) i zatim =.
- 4 Za složenije izračune odaberite **Funkcija** kako biste odabrali naredbu.
- 5 Odaberite **Očisti** kako biste očistili zaslon i pokrenuli nov izračun.

Korištenje štoperice

Ovom opcijom možete pristupiti funkciji štoperice.

- 1 Na zaslonu u stanju mirovanja pritisnite **Izbornik** i odaberite **Alati**, a zatim **Štoperica**.
- 2 Odaberite **Pokreni** kako biste pokrenuli mjerač vremena.
- 3 Odaberite **Ciklus** ako želite izmjeriti vrijeme ciklusa.

01

02

03

04

05

06

07

08

Organiz./Alati

- 4 Odaberite **Zaustavi** kako biste zaustavili mjerač vremena.
- 5 Pritisnite **Nastavi** kako biste ponovo pokrenuli štopericu od vremena u kojem ste je zaustavili ili pritisnite **Poništi** kako biste krenuli ispočetka.

Pretvaranje jedinica

Služi za pretvaranje brojnih mjernih jedinica u željene jedinice.

- 1 Na zaslonu u stanju mirovanja pritisnite **Izbornik** i odaberite **Alati**, a zatim **Pretvarač jedinica**.
- 2 Odaberite želite li pretvarati **Valutu, Površina, Duljina, Masa, Temperatura, Volumen** ili **Brzina**.
- 3 Pomaknite se gore kako biste odabrali između mjernih jedinica koje želite unijeti. Pomaknite se ulijevo ili udesno kako biste odabrali jedinicu, a zatim prema dolje i unesite veličinu jedinice.
- 4 Pomaknite se prema dolje do okvira za preračunavanje jedinica i odaberite veličinu jedinice u koju želite preračunati. Preračun će se automatski prikazati na liniji ispod.

Dodavanje grada u vremenske zone

Služi za provjeru trenutnog srednjeg vremena po Greenwichu (GMT) i vremena u velikim gradovima diljem svijeta.

- 1 Na zaslonu u stanju mirovanja pritisnite **Izbornik** i odaberite **Alati**, a zatim **Svjetski sat**.
- 2 Pomičite se prema dolje, lijevo ili desno za pomicanje po globusu i odabir kontinenta.
- 3 Odaberite **Povećaj** za povećavanje područja i odabir gradova u tom području.
- 4 Pritisnite **U redu** i odaberite **Da**.

SIM usluge

Ova značajka ovisi o SIM kartici i mrežnim uslugama.

Ako SIM kartica podržava SAT (tj. skup alata SIM aplikacija) usluge, taj izbornik nosit će naziv usluge određenog operatera koji je spremljen na SIM karticu.

Pretraživač

S pretraživačem na raspolaganju, dostupne su vam najnovije vijesti i vremenska prognoza, kao i informacije o sportu ili prometu kad god ih zatrebate. Osim toga, pretraživač vam omogućuje i preuzimanje najnovije glazbe, melodija zvona, pozadina i igara.

Pristup Internetu

Povezuje se s početnom stranicom. Početna stranica je web-stranica definirana u aktiviranom profilu. Ako je niste definirali u aktiviranom profilu, definirat će je davatelj usluga. Sa željenom web-stranicom možete se povezati izravno.

- 1 Pritisnite **Izbornik** i odaberite **Pretraživač**.
- 2 Za izravan pristup početnoj stranici odaberite **Početna stranica**. Druga je mogućnost da odaberete **Unesite adresu** i unesete željeni URL te odaberete **Učitaj**.

Napomena: Za povezivanje s ovom uslugom i preuzimanje podataka naplaćuje se dodatna naknada. Provjerite naknade za prijenos podataka kod svog davatelja usluga mobilne mreže.

Yahoo! Go

Možete pristupiti Yahoo usluzi. Za pristup Yahoo usluzi pritisnite **Izbornik** i odaberite **Pretraživač**, a zatim **Yahoo! Go**.

SAVJET! U nekim državama možda nećete moći pristupiti **Yahoo! Go** stranicama. To ovisi o mrežnim uslugama.

Dodavanje i pristupanje zabilješkama

Za brz i lak pristup omiljenim web-stranicama možete dodati zabilješke i spremiti web-stranice.

- 1 Pritisnite **Izbornik** i odaberite **Pretraživač**.
- 2 Odaberite **Zabilješke**. Na zaslonu će se prikazati popis vaših zabilješki.
- 3 Za dodavanje nove zabilješke odaberite **Opcije** i odaberite **Nova zabilješka**. Unesite naziv svoju zabilješke i zatim URL.
- 4 Pritisnite **Spremi**. Vaše zabilješke prikazat će se na popisu zabilješki.
- 5 Za pristup zabilješkama jednostavno se pomaknite do tražene zabilješke i pritisnite **Učitaj**. Preglednik će se zatim povezati sa spremljenom stranicom.

01

02

03

04

05

06

07

08

Pretraživač

Spremanje stranice

- 1 Pristupite svojoj web-stranici na ranije opisan način.
- 2 Odaberite **Opcije** i pomaknite se do opcije **Spremi**, zatim odaberite **Ova stranica**.
- 3 Odaberite **U redu**.

Pristup spremljenoj stranici

- 1 Pritisnite **Izbornik** i odaberite **Pretraživač**.
- 2 Odaberite **Spremljene stranice**.
- 3 Odaberite željenu stranicu i pritisnite **Učitaj**.

SAVJET! Pomoću ovog izbornika možete i izbrisati spremljene stranice.

Pregled prethodnih akcija pretraživača

Ovaj izbornik prikazuje nedavno posjećene stranice.

- 1 Pritisnite **Izbornik** i odaberite **Pretraživač**.
- 2 Odaberite **Prethodno** i zatim **U redu**.

- 3 Prikazat će se popis nedavno posjećениh web-stranica. Za pristup nekoj od tih stranica odaberite željenu stranicu i pritisnite **Učitaj**.

Promjena postavki web-pretraživača

- 1 Pritisnite **Izbornik** i odaberite **Pretraživač**.
- 2 Odaberite **Postavke**.
- 3 Možete odabrati način na koji vaš mobitel tretira, koristi i prikazuje informacije pri pretraživanju Interneta. Možete promijeniti postavke unutar opcija **Mrežni profili**, **Način prikazivanja**, **Cache memorija**, **Cookies**, **Certifikati zaštite**, **Pokaži sliku**, **Javaskript** i **Lokacija pohrane**.
- 4 Nakon što promijenite postavke, odaberite **U redu**.

Informacije

Možete pregledati informacije o verziji WAP preglednika.

Postavke

Unutar ove mape možete prilagoditi svoje postavke kako bi KM380 odgovarao vašim potrebama.

Napomena: Informacije o postavkama poziva potražite na stranici 19-20.

Promjena profila

Profil možete jednostavno promijeniti sa zaslona u stanju mirovanja. Jednostavno pritisnite , zatim profil koji želite aktivirati. Odaberite jednu od sljedećih opcija:

Općenito, Tiho, Samo vibracija, Na otvorenom i Slušalica.

Prilagodba profila

Svaku postavku profila možete prilagoditi vlastitim potrebama.

- 1 Pritisnite **Izbornik** i odaberite **Profili**.
- 2 Odaberite željeni profil i zatim odaberite **Podešavanje**.
- 3 Profilima **Tiho** i **Samo vibracija** možete prilagoditi vibraciju. Ostalim profilima možete promijeniti sve opcije zvuka i upozorenja koje se nalaze na popisu (pojednosti potražite na telefonu).

Promjena datuma i vremena

Možete postaviti funkcije koje se odnose na datum i vrijeme.

- 1 Pritisnite **Izbornik** i odaberite **Postavke**.
- 2 Odaberite **Datum i vrijeme** i zatim uredite sljedeće opcije:

Postavi datum - Možete unijeti današnji datum.

Format datuma - Možete postaviti sljedeće formate datuma: GGGG/MM/DD, DD/MM/GGGG, MM/DD/GGGG. (D: Dan / M: Mjesec / G: Godina)

Postavi vrijeme - Možete unijeti trenutno vrijeme.

Format vremena - Možete odabrati 24-satni ili 12-satni format vremena.

Automatsko ažuriranje - Ako odaberete **Uklj.**, telefon će automatski ažurirati datum i vrijeme.

Promjena jezika

U ovom se načinu rada slova unose pomoću jednog, dva, tri ili četiri pritiska, sve do prikazivanja željenog slova.

01

02

03

04

05

06

07

08

Postavke

Promjena postavki zaslona

Promjena postavki zaslona telefona.

- 1 Pritisnite **Izbornik** i odaberite **Postavke**.
- 2 Odaberite **Zaslon** i prilagodite sljedeće postavke:

Pozadina - Odaberite pozadinu koja će se prikazati na zaslonu telefona.

Sat - Odaberite želite li na zaslonu u stanju mirovanja prikazati vrijeme i datum.

Brojač pozadinske rasvjete - Odaberite koliko će pozadinsko osvjetljenje biti uključeno.

SAVJET! Što je dulje uključeno pozadinsko svjetlo, raste i potrošnja baterije pa ćete možda češće morati puniti svoj telefon.

Osvjetljenje - Prilagodite osvjetljenje zaslona.

Kratica za početni zaslon - Opciju Uključeno odaberite ako želite da se na sredini zaslona u stanju mirovanja kao slike prikažu prečaci za 4 navigacijska gumba i izbornike.

Veličina fonta - Promijenite veličinu fonta za sljedeće: Izbornik, Biranje i Slanje poruka.

Tema - Jednostavno promijenite kompletan izgled zaslona.

Stil izbornika - Prikaz izbornika postavite na Mrežni pregled ili na Pregled popisa.

Stil glavnog fonta - Prilagodite vrstu fonta.

Stil fonta za pozivanje - Prilagodite stil fonta koji se koristi prilikom unosa broja telefona.

Tekst za stanje čekanja - Odaberite želite li na zaslon u stanje mirovanja dodati osobnu poruku.

Naziv mreže - Odaberite želite li prikazati ili sakriti naziv mreže.

Promjena sigurnosnih postavki

Promijenite sigurnosne postavke kako biste zaštitili svoj KM380 i važne informacije koje su na njega spremljene.

- 1 Pritisnite **Izbornik** i odaberite **Postavke**.
- 2 Odaberite **Sigurnost** i zatim postavite sljedeće opcije:

Zahtjev za PIN šifrom - Odaberite želite li da se prilikom uključivanja telefona unosi PIN šifra.

Aut. zaklj. tipkovnice - Ako aktivirate ovu funkciju, tipka će se automatski zaključati u stanju pripravnosti bez potrebe za pritiskom tipke.

Zaključavanje telefona - Odaberite sigurnosnu šifru za zaključavanje telefona, **Kada je uključen, Kod promjene SIM kartice** ili **Odmah**.

Zabrana poziva - Odaberite ako želite zabraniti pozive. Odaberite neku ili svih sedam opcija, odaberite **Aktiviraj** i unesite lozinku za zabranu poziva. Od mrežnog operatera zatražite informacije o ovoj usluzi.

Fiksni broj za biranje - Odaberite popis brojeva koje možete zvati s telefona.

Odaberite **Fiksni broj za biranje** iz Izbornika

Pozivi kako biste uključili i sastavili popis brojeva koji se mogu pozivati s vašeg telefona. Bit će vam potrebna PIN2 šifra od operatera. S vašeg telefona mogu se pozivati samo brojevi uključeni u fiksni popis za biranje.

Promjena šifri - Promijenite **Sigurnosna šifru, Šifra PIN1** ili **PIN2 šifra**.

Korištenje načina rada u zrakoplovu

Ovu funkciju koristite kako biste način rada u zrakoplovu postavili na **Uklj.** ili **ISKLJ.**

Kada je značajka **Način rada u zrakoplovu** postavljen na **Uklj.**, nećete moći upućivati pozive, povezati se s Internetom, slati poruke niti koristiti Bluetooth prijenos.

Ušteda energije

Ako aktivirate opciju **Uvijek uklj.** baterija će se manje trošiti kada telefon ne koristite. Koristite postavke za uštedu energije **Uvijek uklj. Samo noću** ili **ISKLJ.**

Ponovno postavljanje telefona

Opciju **Poništi** koristite kako biste sve postavke vratili na tvorničke vrijednosti. Za aktiviranje te funkcije potrebna je sigurnosna šifra. Tvornički pretpostavljeni broj je "0000".

Prikaz statusa memorije

KM380 ima tri dostupne memorije: telefon, SIM karticu i vanjsku memorijsku karticu (memorijsku ćete karticu možda morati zasebno kupiti).

Način korištenja memorije i količinu slobodnog prostora možete odrediti pomoću Upravitelja memorije.

Pritisnite **Izbornik** i odaberite **Postavke**. Odaberite **Status memorije**. Zatim možete pregledati trenutni status memorija (Zajednička, Rezervirano, SIM kartica i Vanjska memorija) u KM380.

SAVJET! Informacije o **umetanju memorijske kartice** potražite na stranici 12.

01

02

03

04

05

06

07

08

Postavke

Promjena Bluetooth postavki

- 1 Pritisnite **Izbornik** i odaberite **Postavke**, a zatim odaberite **Spajanje**, a zatim odaberite **Bluetooth**.
- 2 Odaberite **Bluetooth postavke**.
Prilagodite sljedeće opcije:

Vidljivost telefona - Odaberite želite li uređaj Prikaza (**Da**) ili Sakriveno (**Ne**).

Moje ime - Unesite naziv svog KM380.

Moja adresa - Promijenite Bluetooth adresu.

Promjena postavki povezivanja

Vaše je postavke povezivanja već postavio mrežni operater pa možete odmah koristiti svoj telefon. Ovaj izbornik možete koristiti ako želite promijeniti neku od postavki.

U ovom izborniku možete konfigurirati mrežne postavke i profile za pristup podacima.

Pritisnite **Izbornik** i odaberite **Postavke**, a zatim odaberite **Spajanje**. Dostupne su sljedeće opcije:

Bluetooth - Postavite korištenje Bluetooth prijenosa na svom KM380. Možete prilagoditi vidljivost uređaja ili pretražiti uređaje s kojima je telefon uparen.

Mreža - KM380 se automatski povezuje s vašom preferiranom mrežom. Te postavke možete promijeniti pomoću ovog izbornika. U ovom izborniku možete i dodati nove pristupne točke.

USB veza - Odaberite **Data povezivanje** i svoj KM380 sinkronizirajte pomoću LG PC Suite softvera kako biste kopirali datoteke s telefona. Ako je u telefon umetnuta memorijska kartica, odaberite **Masovno spremanje** kako biste telefon koristili na isti način kao USB memoriju. Priključite telefon na računalo i datoteke povucite i ispustite u mapu prijenosnog uređaja KM380. Pojediniosti potražite na stranicama 46-47.

Usklađivanje s drugim Bluetooth uređajem

Ako svoj KM380 uskladite s drugim uređajem, možete uspostaviti vezu zaštićenu lozinkom. Tako će vaše usklađivanje biti sigurnije.

- 1 Provjerite je li Bluetooth postavljen na **Uklj.** i **Isklj.** Vidljivost možete promijeniti u izborniku **Bluetooth postavke**, odabirom opcija **Moja adresa** i **Prikaži**.
- 2 U Bluetooth izborniku odaberite **Popis uređaja** i odaberite **Novo**.

- 3 KM380 će pretražiti uređaje. Kada je pretraživanje gotovo, na zaslonu će se prikazati opcije **Uskladi** i **Osvježi**.
- 4 Odaberite uređaj s kojim se želite uskladiti, zatim odaberite **Uskladi**, unesite lozinku i odaberite **U redu**.
- 5 Telefon će se povezati s drugim uređajem na koji se također treba unijeti ista lozinka.
- 6 Vaša Bluetooth veza zaštićena lozinkom sada je spremna.

Korištenje Bluetooth slušalice

- 1 Provjerite je li Bluetooth postavljen na **Uklj.** i **Vidljivo**.
- 2 Upute o uključivanju načina rada za usklađivanje na slušalicama i usklađivanje s uređajem potražite u uputama koje ste dobili sa slušalicama.
- 3 KM380 će se automatski prebaciti na profil za slušalice. Možete se povezati i s Bluetooth slušalicama za upućivanje i primanje poziva.

01

02

03

04

05

06

07

08

Dodatna oprema

Tu dodatnu opremu dobili ste sa svojim telefonom KM380. Postoji različita dodatna oprema za vaš telefon. Ove opcije možete da izaberete prema svojim komunikacijskim potrebama.

Putni adapter



USB kabl/CD

Povežite i sinkronizirajte svoj KM380 and PC.



Standardna baterija



Korisnički priručnik

Saznajte više o svom KM380.

Stereo slušalice



Napomena

- Uvijek koristite originalnu LG dodatnu opremu. Ako to ne učinite, garancija može prestati biti valjana.
- Dodatna se oprema može razlikovati u pojedinim područjima. Informacije zatražite od naše regionalne podružnice ili zastupnika.

Mrežne usluge

Mobilni telefon opisan u ovim uputama odobren je za korištenje na mrežama GSM 900, DCS 1800 i PCS 1900.

Neke značajke opisane u ovim uputama nazivaju se uslugama mreže. Riječ je o posebnim uslugama čije korištenje ugovarate sa svojim davateljem usluga. Kako biste mogli koristiti usluge mreže, morate se pretplatiti na njih kod svog davatelja usluga i zatražiti upute za njihovo korištenje.

Tehnički podaci

Općenito

Naziv proizvoda : KM380

Sustav : GSM 900 / DCS 1800 / PCS 1900

Temperature okoline

Maks. : +55°C (pražnjenje)

+45°C (punjenje)

Min. : -10°C

Bluetooth QD ID B013827

01

02

03

04

05

06

07

08

IZJAVA O SUKLADNOSTI

U skladu s člankom 99. stavak 1. Zakona o telekomunikacijama (NN 122/2003)

LG Electronics Magyar d.o.o.
Predstavništvo u Republici Hrvatskoj

ADRESA: Av. Večeslava Holjevca 40
10 000 Zagreb
3407800421601

MATIČNI BROJ SUBJEKTA (MBS):

Pod punom odgovornošću izjavljujemo da je R&TT oprema

OPIS OPREME:	Pokretni radiotelefon u E-GSM900/DCS1800/PCS 1900 mreži s Bluetooth-om
TIPSKA OZNAKA OPREME:	KM380
MARKETINŠKO IME OPREME:	LG KM380
PROIZVOĐAČ OPREME:	LG Electronics

sukladna s bitnim zahtjevima iz članka 98. stavak 3. Zakona o telekomunikacijama, odnosno primjenjenim normama:

EN 301 489-01 v1.6.1 / EN 301 489 -07 v1.3.1/ EN 301 489-17 v1.2.1

EN 300 328 V 1.6.1

EN 60950-1 :2001

EN 50360/EN 50361 :2001

EN 301 511 V9.0.2

LG Electronics Magyar d.o.o.
Predstavništvo u Republici Hrvatskoj
Avenija Večeslava Holjevca 40
ZAGREB - 10 000
TAX CODE: HU 10790388

Zagreb, 03.06.2008.

Mjesto i datum

Medved Mario

Žig i potpis odgovorne osobe

Obrazac AG02002

Smjernice za sigurno i učinkovito korištenje

Pročitajte ove jednostavne smjernice. Nepridržavanje ovih smjernica može biti opasno ili nedopušteno. Dodatne detaljne informacije navedene su u ovom priručniku.

UPOZORENJE!

- Mobilni telefoni moraju biti isključeni tijekom boravka u zrakoplovu.
- Tijekom vožnje nemojte držati telefon u ruci.
- Nemojte koristiti telefon u blizini benzinskih stanica, skladišta goriva, kemijskih pogona ili operacija gdje postoji mogućnost eksplozije.
- Radi vlastite sigurnosti koristite SAMO navedene ORIGINALNE baterije i punjače.
- Ne uzimajte telefon mokrim rukama za vrijeme punjenja. To može uzrokovati strujni udar ili ozbiljno oštetiti telefon.
- Držite telefon na sigurnom mjestu, izvan dohvata male djece. Telefon sadrži i male dijelove koji mogu, ako se odvoje, uzrokovati gušenje.

UPOZORENJE!

- Isključite telefon tamo gdje to nalažu posebne odredbe. Na primjer, nemojte koristiti telefon u bolnicama jer bi mogao utjecati na osjetljivu medicinsku opremu.
- Neke mobilne mreže možda ne omogućuju hitne pozive. Stoga se za hitne pozive ne biste trebali osloniti isključivo na svoj mobilni telefon.
- Koristite samo ORIGINALNU dodatnu opremu kako biste izbjegli oštećivanje telefona.
- Svi radiodašiljači uključuju rizik od smetnji na elektroničkim uređajima koji se nalaze u blizini. Manje smetnje mogu nastati kod televizora, radiouređaja, računala itd.
- Baterije bi se trebale odlagati u skladu s važećim propisima.
- Nemojte rasklapati telefon ili bateriju.
- Postoji opasnost od eksplozije ako se baterija zamijeni pogrešnom vrstom baterije.

Smjernice za sigurno i učinkovito korištenje

Pročitajte ove jednostavne smjernice. Nepriдрžavanje nekih od ovih smjernica je ilegalno, a može biti i opasno. Dodatne detaljne informacije navedene su u ovom priručniku.

Izloženost energiji radiofrekventnog zračenja

Izloženost radiovalovima i informacije o specifičnoj brzini apsorpcije (SAR)

Mobilni telefon KM380 dizajniran je kako bi zadovoljio primjenjive sigurnosne zahtjeve prilikom izloženosti radiovalovima. Ovaj zahtjev temelji se na znanstvenim smjernicama koje uključuju sigurnosna ograničenja postavljena radi zaštite svih osoba, bez obzira na životnu dob i zdravstveno stanje.

- Smjernice o izloženosti radiovalovima koriste mjernu jedinicu poznatu kao specifična brzina apsorpcije ili SAR. Ispitivanja specifične brzine apsorpcije provedena su primjenom standardnih metoda, na telefonu koji emitira najvećom dopuštenom snagom na svim korištenim frekvencijama.

- Iako mogu postojati razlike u SAR razini između različitih modela telefona tvrtke LG, svi su oni dizajnirani kako bi zadovoljili važeće smjernice o izloženosti radiovalovima.
- Ograničenje specifične brzine apsorpcije koje preporučuje Međunarodna Komisija za zaštitu od neionizirajućeg zračenja (Commission on Non-Ionizing Radiation Protection, ICNIRP) iznosi 2 W/Kg na prosječno deset (10) grama tjelesnog tkiva.
- Najveća SAR vrijednost za ovaj model telefona testirana od strane DASY4 dok je telefon prislonjen na uho iznosi 0.669 W/Kg (10g), a za nošenje na tijelu 0.932 W/Kg (10g).
- Specifična brzina apsorpcije (SAR) za stanovnike onih država/regija koje su usvojile SAR ograničenje preporučeno od Instituta inženjera elektrike i elektronike (Institute of Electrical and Electronics Engineers, IEEE) iznosi 1.6 W/Kg na prosječno jedan (1) gram tjelesnog tkiva (na primjer, SAD, Kanada, Australija i Tajvan).

Njega i održavanje proizvoda

UPOZORENJE!

Koristite samo baterije, punjače i dodatnu opremu odobrene za korištenje s ovim modelom telefona. Korištenje bilo koje druge opreme može dovesti do prestanka dopuštenja i jamstva telefona te može biti opasno.

- Nemojte rastavljati ovaj uređaj. Ako je potreban popravak, prepustite ga stručnom servisnom osoblju.
- Držati podalje od električnih uređaja poput televizora, radiouređaja i osobnih računala.
- Uređaj držite podalje od izvora topline poput radijatora ili kuhala.
- Ne stavljajte telefon u mikrovalnu pećnicu jer će doći do eksplozije baterije.
- Nemojte ga ispuštati da padne.
- Nemojte izlagati uređaj mehaničkim vibracijama ili udarcima.
- Obloga telefona može se oštetiti uslijed pokrivanja omotačem ili vinilom.
- Za čišćenje telefona nemojte koristiti agresivne kemikalije (poput alkohola, benzena, razrjeđivača itd.) ni deterdžente. To može uzrokovati požar.

- Nemojte izlagati ovaj uređaj prekomjernoj količini dima ili prašine.
- Telefon nemojte držati pokraj kreditnih kartica ili putnih karata jer bi mogao utjecati na informacije na magnetskim vrpcama.
- Ne dodirujte zaslon oštrim predmetom jer tako možete oštetiti telefon.
- Nemojte izlagati telefon tekućini ili vlazi.
- Pažljivo koristite dodatke, kao što su slušalice. Provjerite jesu li kabeli dobro spremljeni te ne dodirujte antenu bez potrebe.
- Prije uključivanja telefona isključite podatkovni kabel.

Elektronički uređaji

Kod svih mobilnih telefona mogu se pojaviti smetnje koje mogu utjecati na njihov rad.

- Mobilni telefon nemojte koristiti u blizini medicinske opreme bez dopuštenja. Izbjegavajte zadržavanje telefona u blizini elektronskih stimulatora srca, npr. u džepu na prsima.
- Mobilni telefoni mogu uzrokovati smetnje kod nekih slušnih uređaja.
- Manje smetnje mogu nastati kod televizora, radiouređaja, računala itd.

Smjernice za sigurno i učinkovito korištenje

Sigurnost u vožnji

Provjerite zakone i propise o upotrebi mobilnog telefona na područjima u kojima vozite.

- Telefon nemojte držati u ruci tijekom vožnje.
- Svu pozornost posvetite vožnji.
- Ako je dostupan, koristite handsfree komplet.
- Zaustavite se i parkirajte prije upućivanja ili odgovaranje na poziv ako to zahtijevaju uvjeti vožnje.
- Energija RF zračenja može utjecati na neke elektronske sustave u vašem vozilu, kao što su glazbeni uređaj i sigurnosna oprema.
- Ako je vaše vozilo opremljeno zračnim jastukom, ne zaklanjajte ga instaliranom ili prijenosnom bežičnom opremom. Zračni jastuk mogao bi u tom slučaju uzrokovati ozbiljne ozljede.

Ako glazbu slušate dok ste vani i u pokretu, glasnoću postavite tako da čujete i zvukove iz okoline. Ovo je osobito važno prilikom prelaženja ulice.

Izbjegavanje oštećenja sluha

Do oštećenja sluha može doći ako ste dulje vrijeme izloženi jakom zvuku. Zbog toga preporučujemo da slušalice ne uključujete i ne isključujete dok su u blizini ušiju. Također, preporučujemo da glasnoću glazbe i poziva postavite na umjerenu razinu.

Područje eksplozija

Ne koristite telefon na područjima gdje postoji mogućnost eksplozije. Poštujte ograničenja i slijedite sve propise i pravila.

Potencijalno eksplozivne atmosfere

- Nemojte koristiti telefon na benzinskoj stanici. Nemojte koristiti u blizini goriva ili kemikalija.
- Nemojte prevoziti ili spremati zapaljivi plin, tekućinu ili eksplozive u odjeljak vašeg vozila u kojem se nalazi mobilni telefon i dodatna oprema.

U zrakoplovu

Bežični uređaji mogu uzrokovati smetnje u zrakoplovu.

- Prije ulaska u zrakoplov isključite mobilni telefon.
- Nemojte ga koristiti u prizemljenom zrakoplovu bez dopuštenja posade.

Djeca

Držite telefon na sigurnom mjestu, izvan dohvata djece. Telefon sadrži i male dijelove koji mogu, ako se odvoje, predstavljati opasnost od gušenja.

Hitni pozivi

Neke mobilne mreže možda ne omogućuju hitne pozive. Stoga se za hitne pozive ne biste trebali osloniti isključivo na svoj mobilni telefon. Pojednosti zatražite od lokalnog davatelja usluga.

Informacije o bateriji i održavanje

- Prije ponovnog punjenja baterija se ne treba isprazniti u potpunosti. Za razliku od drugih sustava baterija, ne postoji efekt memorije koji bi mogao negativno utjecati na rad baterije.
- Koristite samo baterije i punjače tvrtke LG. Punjači tvrtke LG su dizajnirani kako bi maksimizirali trajanje baterije.
- Bateriju nemojte rastavljati ili je izlagati kratkom spoju.
- Održavajte čistoću metalnih kontakata baterije.
- Zamijenite bateriju kada njezin rad više ne zadovoljava. Prije potrebe za zamjenom baterija se može ponovo puniti više stotina puta.
- Kako biste maksimizirali njezinu korisnost, napunite bateriju ako se nije koristila duže vrijeme.

Smjernice za sigurno i učinkovito korištenje

- Punjač baterije nemojte izlagati izravnom sunčevom zračenju niti ga koristiti kod visoke vlažnosti zraka, na primjer u kupaonici.
- Bateriju nemojte ostavljati na vrućim ili hladnim mjestima jer to može smanjiti njezinu učinkovitost.
- Postoji opasnost od eksplozije ako se baterija zamijeni pogrešnom vrstom baterije.
- Iskorištene baterije odložite sukladno uputama proizvođača. Reciklirajte baterije kad god je to moguće. Ne bacajte ih u kućni otpad.
- Ako trebate zamijeniti bateriju, za pomoć se obratite najbližem servisnom centru ili distributeru tvrtke LG Electronics.
- Kada je punjenje gotovo, punjač uvijek isključite iz utičnice kako ne bi dodatno trošio struju.

КМ380 | Ръководство за потребителя

Поздравления за покупката на усъвършенствания и компактен мобилен телефон КМ380, разработен за работа с най-новата цифрова технология за мобилни комуникации.



Изхвърляне на стария уред

- 1 Ако на продукта има символ на задраскан кош за отпадъци, това означава, че продуктът отговаря на Европейска директива 2002/96/ЕС.
- 2 Всички електрически и електронни продукти трябва да бъдат изхвърляни отделно от битовите отпадъци чрез определени за това от правителството и местните власти съоръжения.
- 3 Правилното изхвърляне на вашия уред ще помогне за предотвратяване на възможни негативни последици за околната среда и човешкото здраве.
- 4 За по-подробна информация за изхвърлянето на стария ви уред се обърнете към местната община, услугите по изхвърляне на отпадъци или магазина, откъдето сте закупили продукта.

Бележка

Някои части от съдържанието на настоящата инструкция могат да се различават от Вашия телефон в зависимост от софтуера на телефонна или предлаганите от Вашия провайдер услуги.

Договор за лиценз с краен потребител на Gracenote®

Версия 20061005

Това приложение или устройство съдържа софтуер на Gracenote, Inc., гр. Емеривил, Калифорния (“Gracenote”). Софтуерът на Gracenote (“Gracenote софтуер”) дава възможност на това приложение да идентифицира диск и/или файл и да получава свързана с музиката информация, включително име, изпълнител, песен и заглавие (“Gracenote данни”) от онлайн сървъри или вградени бази данни (обединени под названието “Gracenote сървъри”), както и да изпълнява други функции. Можете да използвате Gracenote данни само чрез предназначенията за крайния потребител функции на настоящото приложение или устройство.

Съгласни сте да използвате Gracenote данните, Gracenote софтуера и Gracenote сървърите само за свои лични, не комерсиални цели. Съгласни сте да не отдавате, копирате, прехвърляте или предавате Gracenote софтуера или Gracenote данните на трета страна. **СЪГЛАСНИ СТЕ ДА НЕ ИЗПОЛЗВАТЕ ИЛИ СИ СЛУЖИТЕ С GRACENOTE ДАННИТЕ, GRACENOTE СОФТУЕРА ИЛИ GRACENOTE СЪРВЪРИТЕ, С ИЗКЛЮЧЕНИЕ НА ИЗРИЧНО ПОЗВОЛЕНОТО ТУК.**

Съгласни сте, че ако нарушите тези ограничения, Вашият не изключителен лиценз за използване на Gracenote данните, Gracenote софтуера и Gracenote сървърите ще бъде прекратен. Ако лицензът Ви бъде прекратен, Вие сте съгласни да прекратите всяка употреба на Gracenote данните, Gracenote софтуера и Gracenote сървърите. Gracenote запазва всичките си права над Gracenote данните, Gracenote софтуера и Gracenote сървърите, вкл. всички права на собственост. При никакви обстоятелства Gracenote няма да Ви дължи заплащане за подадена от Вас информация. Съгласни сте, че съгласно този Договор, за да пази интересите си, Gracenote Inc. може да упражни директно своите права срещу Вас.

За да следи заявките с цел статистика, услугата Gracenote използва уникален идентификатор. Целта на произволно избрания цифров идентификатор е да позволи на услугата Gracenote да отчита заявките без да знае нищо за Вас самите. За повече информация вижте уебстраницата с Политиката за конфиденциалност на Gracenote за услугата Gracenote.

Според лиценза Gracenote, софтуерът и всеки елемент от Gracenote данните са Ви предоставени „ТАКИВА, КАКВИТО СА“. Gracenote не представлява и не гарантира, изрично или подразбиращо се, точността на Gracenote данните от Gracenote сървърите. Gracenote си запазва правото да изтрива данни от Gracenote сървърите или да променя категориите данни поради причина, считана от Gracenote за целесъобразна. Не се поема гаранцията за това, че Gracenote софтуерът или Gracenote сървърите са без грешка, или че функционирането на Gracenote софтуера или Gracenote сървърите ще бъде без прекъсване. Gracenote не се задължава да Ви дава нови подобрени или допълнителни типове или категории данни, които Gracenote може да предлага в бъдеще и може свободно да прекрати услугите си по всяко време.

GRACENOTE НЕ ДАВА КАКВИТО И ДА Е ГАРАНЦИИ, ИЗРИЧНИ ИЛИ ПОДРАЗБИРАЩИ СЕ, ВКЛЮЧИТЕЛНО, НО НЕ ОГРАНИЧАВАЩО СЕ ДО ПРЕДПОЛАГАЕМИ ГАРАНЦИИ ЗА ГОДНОСТ ЗА ПАЗАРНА РЕАЛИЗАЦИЯ, ГОДНОСТ ЗА ОПРЕДЕЛЕНА ЦЕЛ, ЗАГЛАВИЕ И НЕНАРУШАВАНЕ НА ПРАВАТА НА ИНТЕЛЕКТУАЛНАТА СОБСТВЕНОСТ. GRACENOTE НЕ ГАРАНТИРА РЕЗУЛТАТИТЕ, КОИТО ЩЕ ПОЛУЧИТЕ ЧРЕЗ ИЗПОЛЗВАНЕТО НА GRACENOTE СОФТУЕРА ИЛИ НЯКОЙ GRACENOTE СЪРВЪР. GRACENOTE НЕ НОСИ ОТГОВОРНОСТ ПРИ КАКВИТО И ДА Е ОБСТОЯТЕЛСТВА ЗА КОСВЕНИ ИЛИ СЛУЧАЙНИ ЩЕТИ ИЛИ ЗА ПРОПУСНАТИ ПОЛЗИ ИЛИ ПРИХОДИ.

Съдържание

01 НАСТРОЙКА

Запознаване с телефона 8

Изглед в отворено положение..... 10

Инсталиране на SIM картата и
батерията 11

Карта с памет..... 13

Инсталиране на карта с памет 13

Изваждане на карта с памет..... 13

Форматиране на картата с памет .. 13

Карта на менюто 14

02 ВАШИЯТ ЕКРАН В РЕЖИМ НА ГОТОВНОСТ

Вашият екран в режим на

готовност..... 15

Бързи клавиши..... 15

Главното меню..... 15

Лента на състоянието 16

Избор на функции и опции..... 17

03 ОСНОВНИ ПОЛОЖЕНИЯ

Повиквания..... 18

Извършване на Разговор 18

Извършване на повикване от
контакти..... 18

Отговаряне и отхвърляне на
повиквания 18

Опции за входящо повикване 19

Регулиране на силата на звука
при разговор..... 19

Бързо набиране 19

Преглед на регистъра на
повикванията 20

Смяна на настройките за
повикване 21

Контакти 22

Търсене на контакт..... 22

Добавяне на нов контакт..... 22

Добавяна на контакт към група 22

Добавяне на снимка към контакт .. 23

Копиране на контактите от вашата

SIM карта..... 23

Изтриване на всички контакти..... 24

Преглед на информация 24

Съобщения 25

Изпращане на съобщение 25

Въвеждане на текст..... 26

Настройка на имейл..... 27

Изпращане на имейл с новия ви
акаунт 28

Папки за съобщения..... 29

Управление на съобщенията..... 30

Използване на шаблони.....	31	Видео камера.....	38
Смяна на настройките за текстово съобщение.....	31	Заснемане на видеоклип	38
Смяна на настройките за мултимедийно съобщение.....	32	След като сте заснели видеоклипа.....	38
Смяна на настройките за имейл ...	33	Запознаване с визъора	39
Смяна на другите настройки	33	Използване на бързите настройки	39
04 БЪДЕТЕ КРЕАТИВНИ		Използване на разширени настройки	40
Камера	34	Гледане на записаните видеоклипове.....	40
Заснемане на снимка	34	Регулиране на силата на звука при гледане на видеоклип	40
След като сте направили снимка ..	34	MP3 плейър.....	41
Запознаване с визъора	35	Прехвърляне на музика в телефона.....	42
Използване на бързите настройки	35	Изпълнение на песен	42
Използване на разширени настройки	36	Използване на опции при изпълнение на музика.....	43
Смяна на размера на изображението.....	36	Създаване на списък за изпълнение	43
Гледане на записаните снимки.....	37	Радио	45
Използване на мащабиране при гледане на снимки	37	Използване на радиото	45
Задаване на снимка като Тапет или като ID снимка	37	Търсене на станции	45
		Нулиране на канали	46

Съдържание

Гласов запис	47	Игри и приложения	55
Използване на гласов запис	47	Играене на игра.	55
Записване на гласова бележка	47	Преглед на приложения	55
Изпращане на гласов запис	47	Смяна на мрежовия профил.....	55
Мои неща	48		
Изображения	48		
Меню на опциите за изображения ...	48		
Създаване на слайдшоу	49		
Звуци	50		
Използване на звук.....	50		
Клипове	50		
Гледане на видеоклип.....	50		
Използване на опции при спрян			
на пауза видеоклип	50		
Използване на менюто с опции			
за видеоклип	51		
Документи	51		
Други.....	51		
Външна памет	52		
Използване на телефона като			
устройство с външна памет	52		
Прехвърляне на файл в			
телефона.....	53		
Изпращане и получаване на			
файлове с Bluetooth	53		
		05 ОРГАНИЗИРАЙТЕ СЕ	
		Организатор/Инструменти	56
		Календар	56
		Добавяне на събитие в	
		календара	56
		Добавяне на бележка	57
		Настройка на алармата	57
		Използване на калкулатора.....	58
		Използване на хронометър.....	58
		Преобразуване на единица	58
		Добавяне на град към световния	
		часовник	59
		SIM услуги	59
		06 Браузър	
		Браузър	60
		Достъп до уеб	60
		Yahoo! Go	60
		Добавяне на показалци и достъп	
		до показалците	60

Запис на страница	61	Преглед на състоянието на паметта	66
Достъп до записана страница	61	Смяна на Bluetooth настройките ...	66
Преглед на хронологията на браузъра	61	Смяна на настройките за свързване	66
Смяна на настройките на уеб браузъра	62	Сдвояване с друго Bluetooth устройство	67
Информация	62	Използване на Bluetooth слушалка	67
07 Настройки			
Настройки	63	08 АКЕСОАРИ	
Смяна на профили	63	Акcesoари	68
Персонализиране на профилите ..	63	Мрежова услуга	69
Промяна на датата и часа	63	Технически данни	69
Смяна на езика	63	Общи	69
Смяна на настройките на дисплея	64	Температура на околната среда ...	69
Смяна на настройките за защита ..	64		
Използване на самолетен режим ..	65	Указания за безопасна и ефикасна употреба	71
Енергоспестяване	65		
Нулиране на телефона	65		

Запознаване с телефона

Слушалка

Главен екран

Програмируеми клавиши

Всеки от тези клавиши изпълнява функциите, указани от текста на дисплея непосредствено над тях.

Клавиш

Потвърждаване

Избира опциите и потвърждава действията.

Клавиш за повикване

Набира телефонен номер и отговор на повикване.

Навигационен клавиш

Използвайте за бърз достъп до функциите на телефона.

Клавиш за изтриване/край

Изтрива знак с всяко натискане. Използвайте този клавиш, за да се върнете към предишния екран. Прекратява или отхвърля повикване. (Натиснете и задръжте)

Буквеноцифрови клавиши



Тези клавиши се използват за набяране на номер в режим готовност и за въвеждане на цифри или знаци в режим на въвеждане.









MP3 плейър

Когато телефонът е затворен, имате достъп до MP3 плейъра и изпълнението на музиката с клавиша .

Изберете музикалния файл с  и , след това натиснете клавиша .

При изпълнение на музика:

- Натиснете  за да спрете на пауза песента.
- Натиснете  за да прескочите на предишната песен.
- Натиснете  за да прескочите на следващата песен.
- Натиснете ,  за да спрете музиката, и за да се върнете към музикалното меню.



Изглед в отворено положение



Бележка: Втората слушалка може да се използва само за слушане на звуци (MP3). (Когато е поставена втората слушалка, телефонът не е наличен с кабелната слушалка.)

Инсталиране на SIM картата и батерията

1 Сваляне на капака на батерията.

Натиснете лостчето за освобождаване на капачето на батерията. Плъзнете капака на батерията към долната част на телефона и обратно.

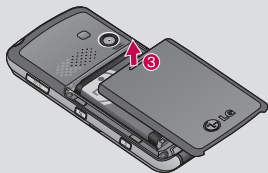
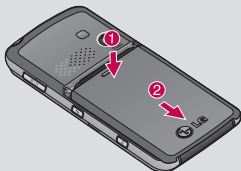

2 Изваждане на батерията.

Хванете горния край на батерията и повдигнете батерията от отделението за батерия.

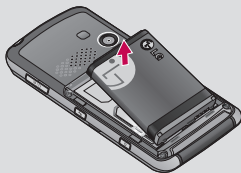

⚠ ПРЕДУПРЕЖДЕНИЕ: Не вадете батерията, когато телефонът е включен, тъй като това може да повреди телефона.

3 Инсталиране на SIM картата.

Сложете SIM картата в гнездото. Уверете се че контакторите са поставени правилно, сочейки към дъното на телефона.

За да я извадите, избутайте нагоре.

01

02

03

04

05

06

07

08

Инсталиране на SIM картата и батерията

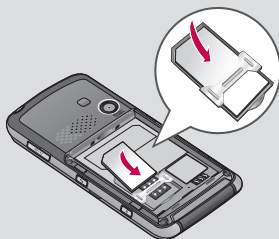

4 Поставяне на батерията

Поставете първо горната част на батерията в горния край на отделението за батерия. Уверете се, че контактите на батерията са изравнени с изводите на телефона. Натиснете надолу върха на батерията, докато тя заеме мястото си.

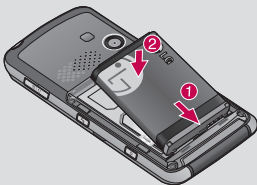

5 Поставяне на капака на батерията отново

Плъзнете капака на батерията към горната част на телефона, докато щракне на мястото си.

6 Зареждане на телефона

Издърпайте капачето на гнездото за зарядно устройство от страни на вашия KM380, за да го отворите. Поставете зарядното устройство и го свържете към контакт на електрическата мрежа. KM380 трябва да се зарежда, докато на екрана се появи съобщението “Напълно зареден”.

⚠ ПРЕДУПРЕЖДЕНИЕ: Не зареждайте телефона, когато е поставен върху мека повърхност. Телефонът трябва да се зарежда в добре проветрявано място.

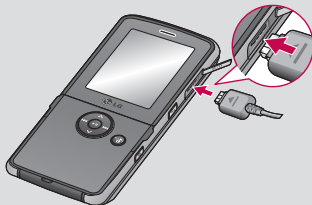

Карта с памет

Инсталиране на карта с памет

Можете да разширите наличната памет на телефона с карта с памет.

СЪВЕТ! Картата с памет е аксесоар по избор.

Поставете картата с памет. Плъзнете картата с памет в слота от горната част, докато щракне на място. Уверете се, че контакторите сочат нагоре.

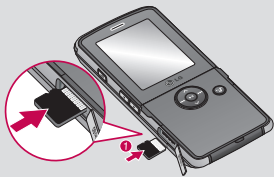

Изваждане на карта с памет

Внимателно извадете картата, като леко я натиснете, както е показано на следващата схема:

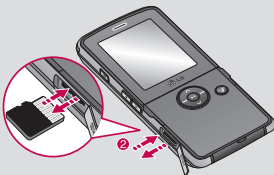

Форматиране на картата с памет

Ако картата ви с памет все още не е форматирана, трябва да я форматирате, преди да можете да започнете да я използвате.

- 1 От екран в режим на готовност натиснете **Меню** и изберете **Настройки**.
- 2 Изберете **Състояние памет** и **Външна памет**.
- 3 Натиснете **Формат** и въведете паролата, за която по подразбиране е зададено 0000. Картата ви ще е форматирана и готова за употреба.
- 4 За да видите новите форматирани папки на вашия KM380, натиснете **Меню** и изберете **Мои неща**. Изберете **Външна памет**.

⚠ ПРЕДУПРЕЖДЕНИЕ: При форматирането на картата с памет цялото съдържание ще бъде изтрито. Ако не искате да загубите данните от картата с памет, първо ги архивирайте.

01

02

03

04

05

06

07

08

Карта на менюто



Игри и приложения

- 1 Игри
- 2 Приложения
- 3 Мрежови профили



Разговори

- 1 Всички повиквания
- 2 Пропуснати повиквания
- 3 Набрани повиквания
- 4 Получени повиквания
- 5 Продължителност на повикване
- 6 Разходи за повиквания
- 7 Информация за данни



Организер

- 1 Календар
- 2 Бележка



Мултимедия

- 1 Камера
- 2 Видео камера
- 3 Радио
- 4 Гласов запис



Съобщения

- 1 Ново съобщение
- 2 Входящи
- 3 Имейл кутия
- 4 Чернови
- 5 Изходящи
- 6 Изпратени
- 7 Прослушване на гласово съобщение
- 8 Инфо съобщения
- 9 Шаблони
- 0 Настройки



Мои неща

- 1 Изображения
- 2 Звуци
- 3 Видеозаписи
- 4 Документи
- 5 Други
- 6 Външна памет



Профили

- 1 Общ
- 2 Без звук
- 3 Само вибрация
- 4 На открито
- 5 Слушалка



Контакти

- 1 Търси
- 2 Нов контакт
- 3 Бързо набиране
- 4 Групи
- 5 Копирай всички
- 6 Изтрий всички
- 7 Настройки
- 8 Информация:



Инструменти

- 1 Будилник
- 2 Калкулатор
- 3 Хронометър
- 4 Конвертор на единици
- 5 Световен часовник
- 6 SIM услуги



Браузър

- 1 Начална страница
- 2 Yahoo! Go
- 3 Показалци
- 4 Въведете адрес
- 5 Хронология
- 6 Записани страници
- 7 Настройки
- 8 Информация:



MP3 Плейър

- 1 Всички песни
- 2 Моят списък за изпълнение
- 3 Изпълнители
- 4 Албуми
- 5 Жанрове
- 6 Разбъркване на всички песни



Настройки

- 1 Дата и час
- 2 Езици
- 3 Дисплей
- 4 Свързване
- 5 Разговор
- 6 Сигурност
- 7 Режим в САМОЛЕТ
- 8 Енергоспестяване
- 9 Нул.
- 0 Състояние памет

Вашият екран в режим на готовност

Бързи клавиши

Бързите клавиши предоставят лесен достъп с едно докосване до най-използваните функции.

 Натиснете, за да отворите вашия редактор на съобщения. Оттук можете да създадете нов SMS или MMS. За да отворите кутията за входящи, натиснете и задръжте клавиша.

 Натиснете, за да отворите адресния указател. Контактите се показват в списък по азбучен ред. Можете също да създавате нови контакти и да редактирате съществуващи.

 Натиснете, за да изберете звук профил за вашия телефон.

 Натиснете, за да отворите менюто с предпочитани.

Главното меню

Главното меню предоставя дванайсет опции. За да отворите главното меню:

- 1 Натиснете **Меню**.
- 2 Главното меню ще се покаже на екрана.
- 3 Натиснете стрелките, за да се придвижвате с по една икона в менюто.
- 4 Когато необходимата опция е заградена в кръгче, натиснете **ОК**, за да я отворите.

01

02

03

04

05

06

07

08















Вашият екран в режим на готовност

Лента на състоянието

Лентата на състоянието използва различни икони, за да покаже неща като силата на сигнала, нови съобщения и живот на батерията, а също и ви уведомява дали Bluetooth е активен.

По-долу е дадена таблица, която обяснява значенията на иконите, които може да видите в лентата на състоянието.

Икона	Описание
	Сила на мрежовия сигнал (броят на лентите ще е различен)
	Няма мрежов сигнал
	GPRS е наличен
	EDGE е наличен
	Самолетен режим е активиран
	Повикванията се пренасочват

Икона	Описание
	Роуминг услуга
	Bluetooth е активиран
	WAP услуга е свързана
	Алармата е настроена
	График
	Ново съобщение
	Ново гласово съобщение
	Използва се общ профил
	Използва се безшумен профил
	Използва се профил с вибриране
	Използва се профил "На открито"
	Използва се режим на слушалка
	Оставащ живот на батерията
	Батерията е изтощена

Избор на функции и опции

Вашият телефон предлага набор от функции, които ви позволяват да го персонализирате. Тези функции се подредат в менюта и подменюта, които са достъпни от двата програмируеми клавиша. Всяко меню и подменю ви позволява да гледате и промените настройките на определена функция.

Ролите на програмируемите клавиши са различни според текущия контекст; прозорецът в долния ред на дисплея точно над всеки клавиш посочва текущата му роля.

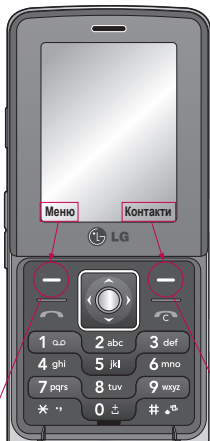

Натиснете левия програмируем клавиш, за да изберете наличното меню и опции.

Натиснете десния програмируем клавиш за достъп до наличните опции.

01

02

03

04

05

06

07



08

ВАШИЯТ ЕКРАН В РЕЖИМ НА ГОТОВНОСТ

17



Повиквания

Извършване на Разговор

- 1 Въведете номера от клавиатурата. За изтриване на цифра натиснете .
- 2 Натиснете , за да извършите повикване.
- 3 Натиснете  или затворете апарата, за да приключите разговора.

СЪВЕТ! За да въведете + за международни повиквания, натиснете и задръжте **0**.

Извършване на повикване от контакти

- 1 Натиснете  , за да отворите адресния указател.
- 2 Като използвате клавиатурата, въведете първата буква на контакта, който искате да повикате.
- 3 Преминете през контактите и различните им номера, като използвате стрелките.
- 4 Натиснете  за да извършите повикване.

Отговаряне и отхвърляне на повиквания

Когато телефонът звъни, натиснете **Приемане или** , за да отговорите на повикването.

Докато телефонът звъни, после натиснете **Без звук**, за да заглушите звъненето. Това е чудесна възможност, ако сте забравили да смените профила си на **Без звук** за събрание.

Натиснете  или натиснете **Отказ**, за да отхвърлите входящото повикване.

СЪВЕТ! Можете да промените настройките на телефона, така че да отговаряте на повикванията по различни начини.

Натиснете **Меню**, изберете **Настройки** и изберете **Разговор**. Изберете **Режим на отговор** и изберете от **Отворен капак**, **Произволен бутон** или **Само бутон Изпращане**.

Опции за входящо повикване

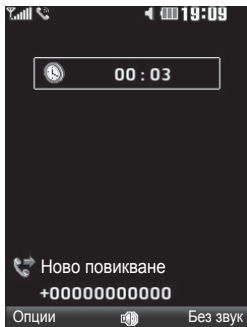

Опции - Изберете от списъка с допълнителни опции за входящо повикване, включително **Контакти** и **Съобщения**, така че да можете да проверявате съобщенията и да добавяте нови контакти по време на разговор.

Високоговорител - Натиснете , за да включите високоговорителя на телефона.

Без звук - Натиснете **Без звук**, за да изключите микрофона, така че лицето, с което говорите да не ви чува.

Регулиране на силата на звука при разговор

За да регулирате силата на звука по време на разговор, натиснете бутоните за силата на звука от лявата страна на телефона.

Бързо набиране

Може да определите цифра за бързо набиране за контакт, на който се обажда често.

- 1 Натиснете **Контакти**, а след това изберете **Бързо набиране**.
- 2 За гласовата ви поща вече е определен номер за бързо набиране 1и не може да го промените. Изберете произволна друга цифра или като използвате стрелките и натиснете **Задаване**, или като натиснете твърдия клавиш на съответната цифра.

01

02

03

04

05

06

07

08

Повиквания

3 Ще се отвори адресният указател. Изберете контакта, за който искате да определите тази цифра, като използвате стрелките, и натиснете **OK**.

За да повикате номер за бързо набиране, натиснете и задръжте определената цифра, докато контактът се появи на екрана. Повикването ще започне автоматично, няма нужда да натискате .

Преглед на регистъра на повикванията

Можете да проверявате пропуснатите, приетите и набраните повиквания, в случай, че мрежата поддържа услугата “Идентификация на влязла линия”. Името и номера се показват заедно с датата и времето на повикването. Също така можете да видите продължителността на разговорите.

Натиснете **Меню**, изберете **Разговори**. Изберете да видите:

Всички повиквания - Виджте пълен списък на всички набрани, получен и пропуснати повиквания.

Пропуснати повиквания - Виджте списък на всички повиквания, които сте пропуснали.

Набрани повиквания - Виджте списък от всички номера, на които сте се обадили.

Получени повиквания - Виджте списък на всички номера, които са се обадили на вас.

Продължителност на повикване - Виджте подробности за това колко време сте изразходили за всеки разговор – входящ или изходящ.

Разходи за повиквания - Виджте таксите, които дължите за вашето Последно повикване или за Всички повиквания. Тази услуга зависи от мрежата, някои оператори не могат да я поддържат.

Информация за данни - Виджте количеството на всички изпратени и получени данни в байтове.

СЪВЕТ! От регистъра на повикванията изберете **Опции** и след това **Изтриване**, за да изтриете избраните или всички записани елементи.

СЪВЕТ! С помощта на стрелките можете да изберете всяко отделно записано повикване, за да видите датата и часа на повикването. За да прегледате продължителността на повикването, натиснете **Преглед**.

Смяна на настройките за повикване

- 1 Натиснете **Меню**, изберете **Настройки** и изберете **Разговор**.
- 2 От тук можете да промените настройките за:

Пренасочване на повикване - Изберете дали да прехвърляте вашите повиквания. Прехвърлянето се таксува. Обърнете се към мрежовия доставчик за повече подробности. За да изключите всички прехвърляния, изберете **Отмяна на всички** от менюто **Прехвърляне на повикване**.

Режим на отговор - Изберете дали да отговорите с клавиша за приемане, произволен клавиш или с отваряне на телефона.

Изпрати моя номер - Изберете дали номерът ви да се показва, когато се обаждате на някой.

Чакащо повикване - Изберете дали да сте уведомени, когато има чакащо повикване.

Минутен брояч - Изберете **Вкл.**, за да чувате тон на всяка минута от разговора.

Автоматично пренабиране - Изберете **Вкл.** или **Изкл.**

Изпращане на DTMF тонове - Изберете **Вкл.** или **Изкл.**

01

02

03

04

05

06

07

08

Контакти

Търсене на контакт

Можете да търсите контакти в Телефонния указател.

- 1 Натиснете **Контакти** и изберете **Търси**, или изберете **Контакти** от екрана **Меню**, или натиснете  от екран в режим на готовност.
- 2 Като използвате клавиатурата, въведете първата буква на контакта, който искате да повикате.
- 3 За да преминете през контактите и различните им номера, използвайте стрелките.

Добавяне на нов контакт

С това меню можете да добавяте записи на телефонния указател.

- 1 Натиснете **Контакти** и изберете **Нов контакт**.
- 2 Изберете дали да съхранявате новите контакти в **Телефон** или **SIM** картата.
- 3 Въведете цялата информация, която имате в предоставените полета, и изберете **Запиши**.

Или използвайте малко по-бързия метод.

- 1 Въведете номера, който искате да съхраните от екран в режим на готовност, и изберете **Опции**.
- 2 Изберете **Опции** или **Добави към съществуващ контакт**.
- 3 Въведете съответната информация по-горе и натиснете **Запис**.

Бележка: Когато съхранявате имейл адрес на контакт, натиснете , за да въведете символ, и превъртете със стрелките, докато видите @.

Добавяна на контакт към група

Може да записвате контактите си в групи, като например разделяте семейството и колегите си. Има различни групи включително **Rodina**, **Priatelja**, **Колеги**, **ВИП**, **Група1** и **Група2**, които вече са зададени в телефона.

- 1 Натиснете **Контакти** и изберете **Групи**.
- 2 Преминете към групата, към която искате да добавите контакт, натиснете **Преглед** и след това изберете **Добавяне**.

- 3 Вашите контакти ще се отворят. Преминете към контакти, които искате да добавите към групата и натиснете , след това изберете **Готово**.
- 4 Изберете **Да**, ако сте сигурни.

СЪВЕТ! Може да определите тон на звънене или икона за група. Изберете групата, за която искате да зададете тон на звънене или икона, изберете **Опции** и след това желания елемент.

Добавяне на снимка към контакт

Може да промените начина, по който изглеждат контактите ви в указателя, като включите снимка.

- 1 Натиснете **Контакти** и изберете **Настройки**.
- 2 Изберете **Показване** и изберете **С картина**.
- 3 След това се върнете в адресната книга и изберете контакта, към който искате да добавите снимка.
- 4 Изберете **Опции** и изберете **Редактиране**.

- 5 Преминете към раздел **Пиано**. Изберете **Опции** и **Изображения** или **Ново изображение**. Ако изберете **Изображения**, може да изберете изображение, което е записано в паметта на телефона ви. Ако изберете **Ново изображение**, визьорът на камерата ще се отвори, така че да направите снимка за вашия контакт.
- 6 Изберете **Запиши**.

Копиране на контактите от вашата SIM карта

Може да изберете да копирате контактите от SIM в апарата или от апарата в SIM.

- 1 Натиснете **Контакти** и изберете **Копирай всички**.
- 2 Изберете да копирате контактите от **От SIM карта в телефон** или **От телефон в SIM карта**.
- 3 Изберете дали да запазите оригиналните архиви или да ги изтриете.
- 4 Изберете **Да**, ако сте сигурни.

01

02

03

04

05

06

07

08

Контакти

Изтриване на всички контакти

Можете да изтриете всички записи от паметта на SIM картата или паметта на телефона.

- 1 Натиснете **Контакти** и изберете **Изтрий всички**.
- 2 Изберете да изтриете контактите от **SIM** или **Телефон**.
- 3 Изберете **Да**, ако сте сигурни.
- 4 Въведете паролата, за която по подразбиране е зададено 0000, натиснете ОК.

Преглед на информация

Натиснете **Контакти** и изберете **Информация**:. Оттук може да видите вашите **Служебни номера**, вашите **Собствен номер** и **Визитка**.

СЪВЕТ! Ако все още не сте създали визитка, екранът **Визитка** ще ви даде възможност да създадете една. Изберете **Ново** и въведете всички детайли като за всеки контакт. Изберете **Запиши**.

Съобщения

Съобщения

Вашият KM380 включва функции за SMS (Short Message Service), MMS (Multimedia Message Service) и имейл, както и мрежовите услуги. Просто натиснете **Меню** и изберете **Съобщения**.

Изпращане на съобщение

- 1 Натиснете **Меню**, изберете **Съобщения** и изберете **Ново съобщение**.
- 2 Изберете **Съобщение**, за да изпратите SMS или MMS. (Ако искате да изпратите **Имейл**, вж. стр. 27-29 или ако искате да изпратите нещо с **Bluetooth съобщение**, вж. стр. 53-54.).
- 3 Ще се отвори редактор на ново съобщение. Редакторът на съобщения комбинира SMS и MMS в един интуитивен и лесен начин за превключване между режим на SMS и на MMS. Настройката по подразбиране на телефона за редактора на съобщения е режим SMS.

- 4 Въведете вашето съобщение, като използвате T9 с предсказване на текста или ръчния режим Abc. Вж. **Въвеждане на текст** на стр. 26-27, за да видите как да превключите между различните методи за въвеждане на текст.

СЪВЕТ! Можете да изберете за типа на вашето съобщение SMS или MMS, когато въведете в полето за съобщения текст по-дълъг от 2 страници. Ако искате да промените типа на съобщението за изпращане. вж. стр. 32 за менюто **Изпрати дълъг текст като от Смяна на настройките за текстово съобщение**.

- 5 Натиснете **Опции** и изберете **Вмъкване**, за да добавите **Изображение**, **Звук**, **Видео**, **Символ**, **Текстов шаблон**, **Емотикон**, **Име и номер**, **Нов слайд**, **Тема** или **Още (Контакт/Моята визитка/График)**.
- 6 Натиснете **Изпр. на**.
- 7 Въведете телефонния номер или натиснете **Опции** и изберете **Контакти**, за да отворите списъка с контакти. Може да добавите повече от един контакт.

01

02

03

04

05

06

07

08

Съобщения

8 Натиснете Изпр..

 **ПРЕДУПРЕЖДЕНИЕ:** Ако към редактора на съобщения се добави **Изображение, Видеоклип, Звук, Нов слайд, Тема, Контакт, Моята визитка** или **График**, той автоматично ще се премине в MMS режим и ще бъдете таксувани по съответния начин.

Въвеждане на текст

Може да въведете буквено-цифрени знаци с използване на клавиатурата на телефона. Например, съхраняване на имената в Контакти, писане на съобщения, насрочване на събития в календара – всички те изискват въвеждане на текст. В телефона са налични следните методи за въвеждане на текст: режим T9 с предсказване на текста, ръчен режим ABC и режим 123.

Бележка: Някои полета може да разрешават само един режим на въвеждане (напр. телефонен номер в полета на адресната книга).

За да включите T9 в полето за въвеждане на текст, натиснете **Опции**, изберете **Настройка на T9** и после – **Вкл.** При включен T9 може да превключите текстовия режим с натискане . Ще забележите индикатора за режим на въвеждане на текст в горния десен ъгъл на дисплея.

За да въведете символ в полето за въвеждане на текст, натиснете клавиша  и изберете символ, след това натиснете **ОК**.

Завършете всяка дума с интервал с натискане на **0**.

За изтриване на знак натиснете клавиш .

Режим T9 с предсказване на текста

Режимът T9 с предсказване на текста използва вграден речник, за да разпознава думите, които пишете, на базата на последователността от клавиши, които докосвате. Просто натиснете цифрата, свързана с буквата, която искате да въведете, и речникът ще разпознае думата, веднага щом са въведени буквите.

Ако думата, която искате, не се появява, натиснете **Опции** и изберете Нова Т9 дума, след това въведете думата с режим ABC. Думата ви ще се добави към речника.

Бележка: Може да изберете различен Т9 език, като натиснете **Опции** и изберете **Език за писане**.

Ръчен режим ABC

Този режим Ви позволява да въведете букви като натискате бутона обозначен с желаната буква един, два, три или четири пъти, докато се появи буквата.

123 режим

Въвеждане на цифри чрез еднократно натискане на клавиш. Можете да въведете цифри и когато сте в текстови режим, като натиснете и задържите желаните клавиши.

Настройка на имейл

Може да поддържате връзка в движение с имейл на вашия KM380. Това е бърз и лесен начин да настроите POP3 или IMAP4 имейл акаунт.

1 Натиснете **Меню**, изберете **Съобщения** и изберете **Настройки**.

2 Изберете **Имейл** и после **Имейл акаунт**.

3 Натиснете **Ново**.

4 Сега може да изберете как да работи вашият акаунт:

Име на акаунта - Въведете име за този акаунт.

Имейл адрес - Въведете имейл адреса на акаунта.

Моето име - Въведете името си.

Сървър за входяща поща - Въведете подробности за акаунта.

Име на потребител - Въведете потребителското име на акаунта.

Парола - Въведете паролата на акаунта.

Сървър за изходяща поща - Въведете подробности за акаунта.

Удостоверяване на изходяща поща - Изберете вкл. или изкл.

ID за сървър за изходящи - Въведете подробности за акаунта.

01

02

03

04

05

06

07

08

Съобщения

Парола за сървър за изходящи - Въведете парола за сървър за изходящи.

За да въведете следната информация, натиснете **Опции** и изберете **Допълнителни настройки**.

Тип протокол - Въведете типа пощенска кутия, POP3 или IMAP4.

Максимален размер за получаване - Изберете лимита за размер на вашите имейли, максимумът е 300KB.

Запиши на сървъра - Изберете дали да записвате съобщенията си на сървъра. За IMAP4 акаунти копията винаги се записват.

Запиши изпр. в - Изберете дали да запишете изпратените имейли до сървъра в телефона. (Само за IMAP4)

Вмъкване на подпис - Изберете дали да вмъкнете автоматично подпис във вашите имейли.

Имейл адрес за отговор - Въведете имейл адреса за "отговори на".

Номер на порт за входящи - Стандартно е 110 за POP3 акаунти и 143 за IMAP4 акаунти.

Номер на порт за изходящи - Стандартно това е 25.

Авто извличане - Изберете за автоматично извличане на вашите имейли.

Възстанови извличането - Изберете **Само колонтитул**, **Колонтитул + тяло** (само за IMAP4) или **Всичко**.

Сега акаунтът ви е настроен, той ще се появи в списъка с акаунти във вашата папка Имейл.

Изпращане на имейл с новия ви акаунт

За да изпращате/получавате имейли, трябва да настроите имейл акаунт.

- 1 Натиснете **Меню**, изберете **Съобщения** и изберете **Ново съобщение**.
- 2 Изберете **Имейл** и ще се отвори нов имейл.

- 3 Напишете тема, след това натиснете ОК.
- 4 Въведете вашето съобщение, като използвате режим Т9 с предсказване на текста или ръчния режим ABC. Вж. **Въвеждане на текст** на стр. 26-27, за да видите как да превключите между различните методи за въвеждане на текст.
- 5 Натиснете **Опции** и изберете приложение за добавяне: Изображение, Звук, Видео, Документ, Контакт, Моята визитка и График.
- 6 Натиснете **Изпр. на.** и въведете адреса на получателя или натиснете **Опции** и изберете **Контакти**, за да отворите вашия списък с контакти.
- 7 Натиснете **Изпр.** и имейлът ще се изпрати.

Папки за съобщения

Натиснете **Меню**, изберете **Съобщения**. Ще разпознаете структурата на папките, използвана на вашия КМ380 – тя е лесна и разбираема.

Входящи - Всички съобщения, които получите, се поставят в папка Входящи. От тук може да отговорите, препратите и още, вж. по-долу за подробности.

Имейл кутия - Съдържа всички ваши имейл съобщения. Изберете акаунта, който искате да използвате, след това натиснете **Изтегляне**. Вашият КМ380 ще се свърже с вашия имейл акаунт и ще изтегли новите си съобщения.

Чернови - Ако нямате време да довършите съобщението, може тук да запишете това, което сте създали досега.

Изходящи - Това е папка за временно съхранение, докато съобщенията се изпращат.

Изпратени - Всички съобщения, които изпращате, отиват в папка Изпратени.

Прослушване на гласово съобщение - Може да получите достъп до пощенската кутия на гласовата ви поща (ако се предоставя от мрежата). Когато пристигне ново гласово съобщение, символът ще се покаже на екрана в режим на готовност.

01

02

03

04

05

06

07

08

Съобщения

Инфо съобщения - Всички информационни съобщения и актуализации, получени от вашия оператор.

Шаблони - Списък с полезни съобщения, вече написани за бърз отговор.

Управление на съобщенията

Може да използвате вашата папка **Входящи**, за да управлявате съобщенията си.

1 Натиснете **Меню**, изберете **Съобщения** и изберете **Входящи**.

2 Изберете **Опции** и след това:

Изтриване - Изтрийте избраното съобщение.

Отговор - Изпращане на отговор на избраното съобщение.

Препращане - Изпращане на избраното съобщение на друго лице.

Обратно повикване - Повикване на лицето, което е изпратило съобщението.

Информация - Вж. допълнителна информация за съобщението, например кога е изпратено.

Копиране/преместване - Можете да изберете, за да копирате или преместите съобщение от SIM картата или телефона.

Множествено изтриване - Изтриване на избраните съобщения.

Изтриване на всички прочетени - Всички отворени съобщения ще бъдат изтрити.

Изтриване на всички - Можете да изберете, за да изтриете всички съобщения или само текстовите съобщения.

Ако видите съобщението **Няма място за SIM съобщение**, трябва да изтриете няколко съобщения от папка **Входящи**.

Ако видите съобщението **Няма място за съобщение**, може да изтриете съобщения или записани файлове, за да освободите място.

Използване на шаблони

Може да създадете шаблони за **Текстовите съобщения** или **Мултимедийните съобщения**, които изпращате най-често. На телефона ви вече има няколко шаблона, които може да редактирате, ако искате.

- 1 Натиснете **Меню**, изберете **Съобщения** и изберете **Шаблони**.
- 2 Изберете **Текст** или **Мултимедия**. След това може да изберете **Опции** и **Редактиране**, за да промените съществуващите шаблони, или да изберете **Опции**, за добавяне на **Ново** шаблон или **Изтриване** на шаблони.
- 3 За да изпратите шаблон, изберете желанния шаблон за изпращане, изберете **Опции** и **Изпращане чрез**.
- 4 Изберете как искате да изпратите шаблона – като **Съобщения**, **Bluetooth** или **Имейл**. **Съобщение**, **Bluetooth съобщение** или **Имейл**.
- 5 Изберете контакт и натиснете **Изпрати**.

Смяна на настройките за текстово съобщение

Настройките за съобщения на вашия КМ380 предварително зададени, така че да можете веднага да изпращате съобщения.

Ако искате да промените настройките, можете да го направите с помощта на опциите **Настройки**.

Натиснете **Меню**, изберете **Съобщения**, след това изберете **Настройки** и **Текстово съобщение**. Може да направите промени в:

Тип съобщение - Преобразувайте Текст в Глас, Факс, Пейджинг, X.400, Имейл или ERMES.

Срок на валидност - Изберете колко дълго съобщението да се пази в центъра за съобщения.

Отчет за доставка - Изберете да получавате потвърждение дали съобщението ви е доставено.

Отговор за ваша сметка - Изберете дали да ви таксуват за отговора на получателя на вашето съобщение.

01

02

03

04

05

06

07

08

Съобщения

Номер на център за съобщения - Въведете подробностите за центъра за съобщения.

Кодиране на знаци - Изберете как да се кодират вашите знаци. Това влияе на размера на съобщенията и следователно на тарифите за данни.

Изпрати дълъг текст като - изберете дали да изпратите вашето текстово съобщение като SMS или MMS, когато въведете в полето за съобщения текст по-дълъг от 2 страници.

Настройка на основна честота - Изберете дали да изпращате съобщенията си чрез GSM или GPRS.

Смяна на настройките за мултимедийно съобщение

Настройките за съобщения на вашия KM380 предварително зададени, така че да можете веднага да изпращате съобщения.

Ако искате да промените настройките, можете да го направите с помощта на опциите **Настройки**.

Натиснете **Меню**, изберете **Съобщения**, след това изберете **Настройки** и **Мултимедийно съобщ.**

Може да направите промени в:

Продължителност на слайд - Изберете колко дълго да се показват вашите слайдове на екрана.

Приоритет - Изберете нивото на приоритет на вашите мултимедийни съобщения.

Срок на валидност - Изберете колко дълго съобщението да се пази в центъра за съобщения.

Отчет за доставка - Изберете да позволите и/или поискате отчет за доставка.

Отчет за прочетени - Изберете да позволите и/или изпратите отчет за прочитане.

Автоматично изтегляне - Изберете дали да изтегляте ръчно или автоматично мултимедийните съобщения, в зависимост от това дали сте в домашна мрежа или роуминг.

Мрежов профили - Изберете мрежов профил в зависимост от оператора за изпращане на мултимедийни съобщения.

Разрешен тип съобщение -

Изберете кои са разрешените типове мултимедийни съобщения.

Смяна на настройките за имейл

Можете да нагласите настройките за вашия имейл според личните си предпочитания.

- 1 Натиснете **Меню**, изберете **Съобщения** и изберете **Настройки**.
- 2 Изберете **Имейл**, и след това може да смените следните настройки:

Имейл акаунт - Може да настроите имейл акаунт.

Точка за достъп - Може да зададете точка за достъп за имейл акаунта.

Интервал на извличане - Изберете колко често КМ380 да проверява за нови съобщения.

Подпис - Създайте имейл подпис и включете тази функция.

Смяна на другите настройки

Това меню ви позволява да настройвате функции от вашия доставчик на мрежови услуги.

Натиснете **Меню**, изберете **Съобщения**, изберете **Настройки**, после:

Номер на гласова поща - Тук е запаметен номерът на гласовата ви поща. Свържете се с мрежовия оператор за повече информация за услугата, който предоставят.

Служебно съобщение - от тук може да изключите служебно съобщение, което означава, че вашите съобщения повече няма да се изпращат директно на устройството ви, когато се получат, а само когато проверявате за нови съобщения.

Информационно съобщение - Изберете състоянието на получаване, предупрежденията и езика за информационните съобщения.

01

02

03

04

05

06

07

08

Камера

Заснемане на снимка

Като използвате модула на камерата, вграден в телефона ви, можете да заснемате снимки и да записвате видео. Освен това можете да изпращате снимки на други хора и да избирате снимки за тапет.

- 1 Натиснете **Меню** и изберете **Мултимедия**, преминете надолу и изберете **Камера**, за да отворите визъора.
- 2 Като държите телефона хоризонтално, насочете обектива към обекта на снимката.
- 3 Натиснете централния програмируем клавиш, за да направите снимка.

След като сте направили снимка

Направената снимка ще се появи на екрана. Името на изображението се изписва в долната част на екрана и ще видите показани шест опции отдясно на екрана.

ОК - Натиснете, за да направите веднага други снимка. Текущата снимка ще бъде записана.



Ново изобраз. - Натиснете, за да направите веднага други снимка. Текущата снимка ще бъде записана.



Задай като - Натиснете за отваряне на подменю за задаване на изображението като **Тапет** или **ID снимка**.



Изпрати Чрез - Натиснете, за да изпратите снимката като **Мултимедийно съобщ.** или **Имейл**.



Албум - Натиснете за разглеждане на другите снимки в албума. Текущата снимка ще бъде записана.

Изтрив. - Натиснете за изтриване на снимката, която току що сте направили и потвърдете с докосване на **Да**. Визьорът отново ще се появи.

Запознаване с визъора

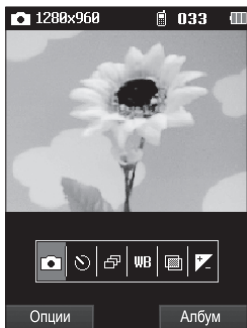

Бележка: Можете да регулирате вариото с бутона за сила на звука от лявата страна на телефона. Функцията варио е налична само когато разделителната способност е зададена на 640x480 или по-ниска. Вж. **Смяна на размера на изображението** на стр. 36 за подробности.

СЪВЕТ! При използване на камерата на енергия консумацията се увеличава. Ако иконата  се появи на тапета, което означава изтощена батерия, заредете батерията, преди да я използвате.

Използване на бързите настройки

Те включват различни опции за снимане. Използвайте стрелките и изберете опциите, които искате да използвате.

 **Снимане** - опциите, които искате да използвате.

 **Самоснимачка** - дава ви възможност да изберете времето на закъснение след натискане на бутона за снимане. Изберете от **3 секунди**, **5 секунди** или **10 секунди**. Чудесно е за груповите снимки, в които искате и вие да участвате.

 **Серия снимки** - Позволява ви да направите последователно серия от снимки.

 **Баланс на бялото** - Балансът на бялото гарантира, че белите цветове в снимката изглеждат реалистично. За да може камерата правилно да регулира баланса на бялото, може да е необходимо да определите условията на осветление. Изберете от **Авто**, **Нощен режим**, **Дн.светлина**, **С наж. жичка**, **Облачно** или **Флуоресцентно**.

01

02

03

04

05

06

07



08

Камера



Цветен ефект - Изберете от четири опции за цветови тон: **Изкл.** (нормално/цветно), **Сепия**, **Моно** (черно-бяло) или **Отрицателно**.



EV - Контрастът определя разликата между светлото и тъмното в едно изображение. Изображенията с нисък контраст са замъглени, а тези с висок контраст изглеждат по-резки. Използвайте стрелките ,  и плъзгайте индикатора за контраст по лентата към - за най-ниска стойност, замъглено изображение или към + за по-висок контраст, по-рязко изображение.

Използване на разширени настройки

Натиснете **Опции**, за да отворите опциите за разширени настройки. Използвайте стрелките за придвижване между опциите.

Видео камера - Изберете, за да превключите между режимите на камерата Снимка и Видео.

Резолюция - Вж. **Смяна на размера на изображението** на стр. 36.

Качество - Изберете между **Нормално**, **Фин** и **Супер фин**. Колкото по-fino е качеството, толкова по-рязка е снимката, но това увеличава размера, което означава, че може да съхраните по-малко на брой снимки в паметта на телефона.

Тон затвор - Изберете един от трите звука на затвора или изключете звука.

Запиши в - изберете дали да записвате снимките в паметта на телефона или на външната памет.

Нулиране на настр. - Изберете **Да**, за да рестартирате телефона с оригиналните настройки на камерата.

Смяна на размера на изображението

Можете да промените размера на снимката, за да спестите памет. Колкото са повече пикселите, толкова по-голям е размерът на изображението, което означава, че те заемат повече памет. Ако искате да поберете повече снимки в телефона, може да промените броя на пикселите, за да направите размера на файловете по-малък.

- 1 Натиснете **Опции** и изберете **Резолюция** от лентата с инструменти.
- 2 Изберете стойност за пикселите от три цифрови опции: 320x240, 640x480, 1280x960.
- 3 Изберете опцията за размер, която искате да използвате, и натиснете **ОК**, за да приложите промените

Бележка: Функцията варио зависи от разделителната способност, на която е настроена камерата. Например, ако разделителната способност на камерата е настроена на висока стойност, не можете да използвате вариото.

Гледане на записаните снимки

- 1 Може до получите достъп до записаните снимки от режим на камера и от екран в режим на готовност. От Визьора просто натиснете **Албум**. От екран в режим на готовност трябва да натиснете **Меню**, после изберете **Мои неща** и **Изображения**.
- 2 Вашата галерия ще се появи на екрана.

- 3 Използвайте стрелките, за да изберете снимката, която искате и натиснете **Преглед**, за да я увеличите.

Използване на мащабиране при гледане на снимки

Натиснете **Мащабиране** и използвайте стрелките, за да местите областта за фокусиране и да увеличавате и намаляте.

Задаване на снимка като Тапет или като ID снимка

От вашата галерия с изображения използвайте стрелките, за да изберете изображение и изберете **Задаване като**, за да използвате избраното изображение като **Тапет** или **ID снимка** за един от вашите контакти.

Бележка: ID снимка може да се добави само към контакти, записани в телефона, а не в SIM картата.

01

02

03

04

05

06

07

08

Видео камера

Заснемане на видеоклип

Можете да записвате и съхранявате видеоклипове.

- 1 Натиснете **Меню** и изберете **Мултимедия**, преминете надолу и изберете **Видео камера**, за да отворите визьора.
- 2 Насочете обектива към обекта на видеоклипа.
- 3 Натиснете централния програмируем клавиш, за да започнете записа.
- 4 **REC** ще се появи отгоре на визьора, отдолу ще се появи таймер, който показва продължителността на вашия видеоклип.
- 5 За да поставите видеоклипа на пауза, натиснете **Пауза** и подновете с избор на **Подновяване**.
- 6 Натиснете **Стоп**, за да спрете записа.

След като сте заснели видеоклипа

След запис на клип, можете да проверите съдържанието както следва.

OK - Натиснете, за да запишете веднага друг видеоклип. Текущият видеоклип ще бъде записан.



Ново видео - Натиснете за заснемане на нов видеоклип веднага. Текущият видеоклип ще бъде записан.



Възпроизвеждане - Натиснете, за да пуснете видеоклипа, който току-що сте заснели.



Изпрати Чрез - Натиснете, за да изпратите видеоклипа като **Мултимедийно съобщение** или **Имейл**.



Албум - Натиснете за разглеждане на другите видеоклипове в албума. Текущият видеоклип ще бъде записан.

Изтрив. - Натиснете за изтриване на видеоклипа, който току-що сте направили и потвърдете с докосване на **Да**. Визьорът отново ще се появи.

Запознаване с визъора

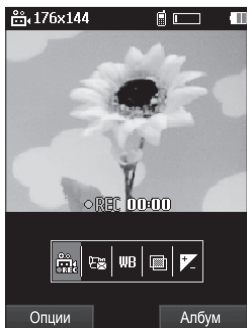



Бележка: Можете да регулирате вариото с бутон за сила на звука от лявата страна на телефона.

Използване на бързите настройки



Те включват различни опции за заснемане на видеоклип. Използвайте стрелките и изберете опциите, които искате да използвате.

 **Запис** - Можете да запишете видео

 **Режим** - За да запишете видеоклип, който да изпратите в мултимедийно съобщение, изберете **MMS**.

 **Баланс на бялото** - Балансът на бялото гарантира, че белите цветове във видеоклипа изглеждат реалистично. За да може камерата правилно да регулира баланса на бялото, може да е необходимо да определите условията на осветление. Изберете от **Авто**, **Дн.светлина**, **С наж. жичка**, **Облачно**, **Флуоресцентно** или **Нощен режим**.

 **Цветен ефект** - Изберете от четири опции за цветови тон: **Изкл.** (нормално/цветно), **Сепия**, **Моно** (черно-бяло) или **Отрицателно**.

 **EV**- Контрастът определя разликата между светлото и тъмното в едно изображение. Изображенията с нисък контраст са замъглени, а тези с висок контраст изглеждат по-резки. Използвайте стрелките  и  и плъзгайте индикатора за контраст по лентата към - за най-ниска стойност, замъглено изображение или към + за по-висок контраст, по-рязко изображение.

01

02

03

04

05

06

07

08

Видео камера

Използване на разширени настройки

Натиснете **Опции**, за да отворите опциите за разширени настройки. Използвайте стрелките за придвижване между опциите.

Камера - Изберете, за да превключите на режим Камера.

Качество - Изберете от **Супер фин**, **Фин** и **Нормалн**. Колкото по-fino е качеството, толкова по-рязък е видеоклипът, но това увеличава размера на файла, което означава, че може да съхраните по-малко на брой видеоклипове в паметта на телефона.

Запиши в - изберете дали да записвате видеоклиповете в паметта на телефона или на външната памет.

Нулиране на настр. - Изберете **Да**, за да рестартирате телефона с оригиналните настройки на камерата.

Гледане на записаните видеоклипове

- 1 Може да получите достъп до записаните видеоклипове от режим на камера и от екран в режим на готовност. От Възвора просто натиснете **Албум**. От екран в режим на готовност трябва да натиснете **Меню**, после изберете **Мои неща** и **Видеозаписи**.
- 2 Вашата галерия ще се появи на екрана.
- 3 Използвайте клавишите със стрелки, за да изберете видеоклипа, който искате да гледате, и натиснете централния програмируем клавиш, за да го видите.

Регулиране на силата на звука при гледане на видеоклип

За да регулирате силата на звука на аудио или видеоклип, докато се изпълнява, използвайте бутоните за регулиране силата на звука отляво на апарата.

MP3 плейър

MP3 плейър

Вашият телефон LG KM380 има вграден MP3 плейър, така че можете да слушате вашата любима музика.

Бележка:

- Време за изпълнение на музика:
До 40 ч. (със стерео слушалки)
- Действителното време за изпълнение зависи от мрежовата конфигурация, силата на звука, съдържанието на музиката, типа SD карта, схемите на използване, батерията и условията на средата.



Технологията за разпознаване на музика и съпровождащи данни се осигуряват от Gracenote®.

Gracenote е промишленият стандарт в областта на технологиите за разпознаване на музика и предоставяне на съпровождащи данни. За повече информация посетете www.gracenote.com.

CD и свързани с музика данни от Gracenote Inc., авторско право © 2000-2007 Gracenote. Gracenote софтуер, авторско право © 2000-2007 Gracenote. Този продукт или услуга

могат да прилагат един или повече от следните патенти на САЩ; #7,228,280; #7,167,857; #6,983,289; #6,330,593; #6,304,523; #6,240,459; #6,230,207; #6,230,192; #6,161,132; #6,154,773; #6,061,680; #5,987,525 и други издадени или чакащи за одобрение патенти. Gracenote и CDDB са или регистрирани търговски марки, или търговски марки на Gracenote в САЩ и/или други страни. Рекламният символ и мото на Gracenote, както и логото "Powered by Gracenote" са търговски марки на Gracenote.

За достъп до MP3 плейъра натиснете **Меню** и изберете – **MP3 плейър**. Или можете да получите достъп до MP3 плейъра, като натиснете клавиша за MP3 плейъра от дясната страна на телефона. Оттук имате достъп до:

Сега се изпълнява - Появява се само при изпълнение на музика.

Всички песни - Съдържа всички песни на телефона.

Моят списък за изпълнение. - Съдържа всички списъци за изпълнение, които сте създали, както и **Най-изпълнявани**, **С топ рейтинг**, **Още като тези**, **В движение**.

01

02

03

04

05

06

07

08



MP3 плейър

Изпълнители - Търсене в музикалната колекция по изпълнители.

Албуми - Търсене в музикалната колекция по албуми.

Жанрове - Търсене в музикалната колекция по жанрове.

Разбъркване на всички песни -
Слушане на песните в произволен ред.

СЪВЕТ! Имате достъп до MP3 чрез "горещия" клавиш за MP3  отпред. С клавиша  може директно да отидете в списъка за изпълнение.

Прехвърляне на музика в телефона

Най-лесният начин за прехвърляне на музика в телефона е чрез Bluetooth или кабела за синхронизиране. За прехвърляне с Bluetooth:

- 1 Уверете се, че Bluetooth е включен и в двете устройства и че устройствата са видими.
- 2 Изберете музикалния файл на другото устройство и изберете да го изпратите с Bluetooth.

3 Когато файлът е изпратен, трябва да го приемете на телефона, като натиснете **Да**.

4 Файлът трябва да се появи в **Всички песни**.

Изпълнение на песен

1 Натиснете **Меню** и изберете **MP3 плейър**.

2 Изберете песента, която искате да пуснете. Натиснете .

3 Натиснете , за да спрете на пауза песента.

4 Натиснете , за да прескочите на следващата песен.

5 Натиснете , за да прескочите на предишната песен.

6 Натиснете за да скриете екрана на музикалния плейър, така че да продължите да използвате телефона по нормалния начин, докато се изпълнява музика.

7 Натиснете ,  за да спрете музиката и да се върнете в музикалното меню.

СЪВЕТ! За да промените силата на звука по време на слушане, използвайте бутоните за промяна на силата на звука от страни на телефона.

СЪВЕТ! Когато на MP3 плейъра е пуснат MP3 файл и натиснете клавиша за бърз достъп до MP3, може да използвате BGM режим. В BGM режим може да се възпроизвежда MP3 файл, докато се използват други функции. BGM може да се спре от екрана на MP3 плейъра.

Използване на опции при изпълнение на музика

Натиснете **Опции** и изберете от:

Минимизиране - скрийте екрана на музикалния плейър, така че да продължите да използвате телефона по нормалния начин, докато се изпълнява музика.

Естествен звук - Изберете **Вкл.** или **Изкл.**

Слушане чрез Bluetooth - Може да слушате музика с Bluetooth. (Проверете дали вашият Bluetooth е Включен и Видим, преди да използвате тази функция).

Задаване като тон на звънене - Задайте текущата песен като тон на звънене.

Информация: - Можете да видите информацията за MP3 файла, който слушате в момента.

Настройки - Включете Еквилайзер, Режим на възпроизвеждане или Задаване на разбъркване, за да промените музикалното изпълнение.

Създаване на списък за изпълнение

Можете да създавате собствени списъци за изпълнение, като изберете песни от папка **Всички песни**.

- 1 Натиснете **Меню** и изберете **MP3 плейър**.
- 2 Изберете – **Моят списък за изпълнение**.
- 3 Натиснете **Опции** и изберете **Нов списък за изпълнение**, въведете името на списъка и натиснете **Запиши**.

MP3 плейър

- 4 Ще се покаже папката **Нов списък за изпълнение**. Изберете всички песни, които искате да включите в списъка, като превъртате до тях и натиснете  – до тяхното име ще се появи отметка. Ако случайно добавите песнетка, която не искате, изберете я и натиснете отново , за да махнете отметката.
- 5 Натиснете **Запис**, за да съхраните списъка за изпълнение.

СЪВЕТИ Може да изтеглите нови песни за вашия KM380 с приложението Синхр. на музика в пакетния компактдиск. Тези песни получават допълнителна функция, наречена **Още като тези™**, която ви позволява да създавате автоматично списъци с едно натискане, съставени от сходни песни според заглавието на албума или изпълнителя и настроението. Тези специални списъци за изпълнение са записани в **Моят списък за изпълнение** в папка, наречена **Още като тези**. Може да управлявате и да се радвате на тези списъка, както пожелаете.

Бележка:

Поради системата Digital Rights Management (DRM) някои мултимедийни елементи, които изтеглите от интернет или получавате чрез MMS, може да имат меню “Закупуване на права” за достъп до тях. Можете да получите ключа за закупуване на правото за използване от уеб сайта, който притежава правата над съдържанието.

Авторските права върху музиката са защитени от международни договори и национални закони за авторско право. Възможно е да е необходимо да получите разрешение или лиценз за възпроизвеждане или копиране на музиката. В някои държави националното право забранява частното копиране на материали защитени с авторски права. Моля, проверете националното законодателство на съответната държава относно използването на такива материали.

Радио

Използване на радиото

Вашият LG KM380 има функция на Радио, така че може да превключите на любимите станции и да ги слушате в движение.

Бележка: За да слушате радиото, трябва да поставите слушалките. Поставете куплунга в гнездото за слушалки (това е същото гнездо, в което поставяте зарядното устройство).

Търсене на станции

Може да настроите радиостанции в телефона, като ги търсите ръчно или автоматично. След това те ще бъдат записани в определени номера на канали, така че няма да е необходимо да ги настройвате отново. Можете да запазите до 12 канала във вашия телефон.

За автоматична настройка:

- 1 Натиснете **Меню** и изберете **Мултимедия**, а след това изберете **Радио**.
- 2 Изберете **Опции** и **Автоматично сканиране**, а след това **Да**.

- 3 При всяко намиране на станция, вашият телефон KM380 ще ви попита дали искате да я запишете. Изберете **Да**, ако искате да съхраните канала, и **Не**, ако не искате. Всички станции, които изберете за записване, автоматично ще се асоциират с номер на канал в телефона.

За ръчна настройка:

- 1 Натиснете **Меню** и изберете **Мултимедия**, а след това изберете **Радио**.
- 2 Изберете номер на канал, към който искате да запишете станция, и изберете **Редакт**.
- 3 За да въведете вашата станция, можете да използвате или стрелките, за да търсите честота, или да въведете честотата от клавиатурата, а след това изберете **Запиши**.

Бележка: Можете да променят станциите, които сте записали на определен номер на канал.

СЪВЕТ! За да подобрите радио приемането, удължете кабела на слушалката, който функционира като радиоантена.

01

02

03

04

05

06

07

08

Радио

Нулиране на канали

- 1 Натиснете **Меню** и изберете **Мултимедия**, а след това изберете **Радио**.
- 2 Изберете **Опции** и **Нулиране на канали**. Изберете **Да** за потвърждение на нулирането. Всеки канал ще се върне на стартовата 87.5Mhz честота.



Бележка: Може да слушате радио с вградения високоговорител. Натиснете **Опции**, изберете **Слушане чрез** и изберете **Високоговорител**.

Гласов запис

Използване на гласов запис

Използвайте **Гласов запис**, за да записвате гласови бележки или други звуци.

Записване на гласова бележка

- 1 Натиснете **Меню** и изберете **Мултимедия**, а след това изберете **Гласов запис**.
- 2 Натиснете  за начало на записа.
- 3 Изберете **Пауза**, за да поставите записването на пауза.
- 4 Изберете **Стоп** за край на записа.
- 5 Изберете  за прослушване на записа.

Бележка: Може да прослушвате всички гласови записи, които сте записали, чрез избиране на **Опции** и **Албум**.

Изпращане на гласов запис

- 1 Когато сте завършили записа, натиснете **Опции**.
- 2 Изберете **Изпрати чрез** и изберете от **Мултимедийно съобщение**, **Bluetooth** или **Имейл**. Ако изберете **Съобщение** или **Имейл**, записът ще се добави към съобщението и може да го напишете и изпратите, както обикновено. Ако изберете **Bluetooth**, ще бъдете подканени да включите Bluetooth.

СЪВЕТ! Ако имате намерение да изпратите записа като съобщение, преди да стартирате записването, натиснете **Опции** и изберете **Режим на запис**. Изберете **MMS**. Това ще гарантира, че записът ще се побере в съобщението.

01

02

03

04

05

06

07

08

Мои неща

Може да съхраняване всякакви мултимедийни файлове в паметта на телефона, така че да имате лесен достъп до вашите снимки, звуци, видеоклипове и игри. Можете също да запишете вашите файлове и на карта с памет. Предимството в използването на карта с памет е, че може да освободите място в паметта на телефона.

Всички мултимедийни файлове ще се запишат в **Мои неща**. Натиснете **Меню** и след това изберете **Мои неща**, за да отворите списък на папките.

Изображения

Изображения съдържа папка с изображения по подразбиране, фабрично заредени в телефона, изображения, изтеглени от вас, и тези, които са направени с камерата на телефона.

Меню на опциите за изображения

Опциите, които са налични в **Изображения**, зависят от типа на избраното от вас изображение. Всички опции ще са налични за снимки, заснети с камерата на телефона. За изображенията по подразбиране

са налични само опциите **Преглед**, **Задаване като**, **Информация за файл**, **Слайдшоу**, **Сортиране по** и **Преглед на миниатюра/списък**.

В папката **Изображения** натиснете **Опции**, за да изведете списъка с опции.

Изтриване - Изтрийте избраното изображение.

Задай като - Задайте избраното изображение като **Тапет** или **ID снимка**.

Изпрати чрез - Изпратете избраното изображение на приятел чрез мултимедийно съобщение, **Bluetooth** или **Имейл**.

Бележка: Може да е необходимо изображението да се преоразмери, преди да се изпрати с MMS.

Файл - Редактирайте, преименувайте или прегледайте информацията (**Име**, **Размер**, **Дата**, **Тип** и **Авторско право**) на избраното изображение. Ако имате поставена външна карта с памет, ще се покажат две допълнителни опции: **Преместване във външна памет** и **Копиране във външна памет**.

Печатане чрез - Разпечатайте изображение чрез Bluetooth или Pictbridge.

Слайдшоу - Вж. "Създаване на слайдшоу".

Нова папка - Можете да създадете нова папка в основната папка Изображения.

Множествено изтриване - Изберете повече от едно изображение за изтриване.

Изтрий всички - Изтрийте всички снимки, съдържащи се в папката Изображения.

Сортиране по - Подредете изображенията по **Дата**, **Тип** или **Име**.

Преглед на списък/ Миниатюри - Сменете начина, по който прегледате вашите снимки.

Създаване на слайдшоу

Ако искате да видите всички изображения в телефона си или да прегледате набързо това, което имате, може да създадете слайдшоу, вместо да се налага да отваряте и затваряте всяко изображение поотделно.

- 1 Натиснете **Меню** и после изберете **Мои неща**.
- 2 Превъртете до папка **Изображения** и я изберете.
- 3 Изберете снимката, с която искате да започне слайдшоуто, и натиснете **Опции**.
- 4 Изберете **Слайдшоу** и то ще започне.
- 5 За да направите пауза в слайдшоу, натиснете **Пауза**, а за да завършите слайдшоуто и да се върнете в папка **Изображения**, натиснете **Изход**.

Избирането на **Опции** по време на слайдшоуто води до показване на повече опции:

Преглед - Изберете между **Цяло изображение** и **Цял екран**. Изберете **Пейзаж**, за да смените ориентацията на изображението.

Включване/изключване на повторение - Изберете дали искате слайдшоуто да се повтаря, или не.

01

02

03

04

05

06

07

08

Мои неща

Звуци

Папката Звуци съдържа звуците по подразбиране, вашите гласови записи и звуковите файлове, които сте изтеглили. Тук можете да управлявате, изпращате или настройвате звуци като тонове на звънене.

Използване на звук

- 1 Натиснете **Меню** и после изберете **Мои неща**.
- 2 Превъртете до папка **Звуци** и я изберете.
- 3 Изберете **Звуци по подразбиране** или изберете от списъка с файлове с гласови записи.
- 4 Изберете звук и натиснете ► за да го прослушате.
- 5 Натиснете **Опции**, изберете **Задай като** и изберете от **Тон на звънене** и **ИД на тон на звънене** и **Тон за съобщение**.

Клипове

Папката **Клипове** показва списък с изтеглените видеоклипове и видеоклипове, които сте записали на телефона.

Гледане на видеоклип

- 1 Натиснете **Меню** и после изберете **Мои неща**.
- 2 Превъртете до папка **Видеозаписи** и я изберете.
- 3 Изберете видеоклип и натиснете ►.

Използване на опции при спряна на пауза видеоклип

Като изберете **Опции**, възпроизвежданият видеоклип ще бъде в режим пауза и може да изберете от:

Изтриване - Изтрийте видеоклипа.

Изпращане чрез - Изпратете видеоклипа на приятел чрез **Мултимедийно съобщ.**, **Имейл** или **Bluetooth**.

Информация: - Преглед на подробности за името, размера, датата, часа, типа и авторските права на избрания файл.

Използване на менюто с опции за видеоклип

В папката **Видеозаписи** натиснете **Опции**, за да изведете следния списък с опции.

Изтриване - Изтрийте избора на видеоклип.

Изпращане чрез - Изпратете избора на видеоклип на приятел чрез **Мултимедийно съобщение**, **Имейл** или **Bluetooth**.

Файл - Преименувайте видеоклипа, преместете го в друга папка или прегледайте информацията за него (**Име**, **Размер**, **Дата**, **Разделителна способност**, **Тип** и **Авторско право**). Ако имате поставена външна карта с памет, ще се покажат две допълнителни опции:

Преместване във външна памет и **Копиране във външна памет**.

Нова папка - Можете да създадете нова папка в основната папка **Клипове**.

Множествено изтриване - Изберете повече от един видеоклип.

Изтрий всички - Изтрийте всички видеоклипове, съдържащи се в папката **Клипове**.

Сортиране по - Подредете видеоклиповете по **Дата**, **Тип** или **Име**.

Автом. следващо изпълнение - Позволява избор на режим на изпълнение: **Изкл.**, **Повторие веднъж** и **Повторие на всички**.

Преглед на списък/ Миниатюри - Сменете начина, по който преглеждате вашите снимки.

Документи

От менюто **Документи** можете да видите всички ваши документи. Оттук можете да преглеждате файлове на **Excel**, **Powerpoint**, **Word**, **текстови** и **PDF** файлове.

Други

Папка **Други** се използва за съхранение на файлове, които не са картини, звуци, видеоклипове. Тя работи по същия начин като папка **Документи**.

Понякога файловете, които прехвърляте от компютъра в телефона могат да се появят в папка **Други**, на в папка **Документи**. Ако това се случи, може да ги преместите.

01

02

03

04

05

06

07

08

Мои неща

За да преместите файл от **Други** в **Документи**:

- 1 Натиснете **Меню**, след това изберете **Мои неща**, последвано от **Други**.
- 2 Изберете файл и натиснете **Опции**.
- 3 Натиснете **Преместване** и след това отново **Преместване**.

Външна памет

Ако сте поставили карта с памет, тя ще се покаже като папка в **Мои неща**. Папката на вашата външна памет ще бъде разделена на пет подпапки: **Изображения**, **Звуци**, **Видеозаписи**, **Документи** и **Други**. Всяка папка ще съдържа всички файлове от този тип, които са записани на картата с памет, а не на телефона.

Използване на телефона като устройство с външна памет

Вашият телефон KM380 може да се използва като устройство с външна памет, точно като USB памет. Това е един чудесен начин за преместване на файлове от компютъра на телефона ви. Ако сте поставили карта с памет, когато се свързвате като **Външна памет**,

тя ще се показва като едно устройство на компютъра ви.

- 1 Натиснете **Меню** и изберете **Настройки**, след това **Свързване**.
- 2 Изберете **USB връзка**.
- 3 Превъртете до **У-во за съхран** и натиснете **ОК**.
- 4 Включете по-малкия накрайник на USB кабела в кабелния USB конектор на ръба на телефона KM380. Включете по-големия накрайник в USB порта на вашия компютър.
- 5 На компютъра автоматично ще се отвори папка на сменяем диск или две папки, ако сте поставили карта с памет, където са показани всички папки от картата с памет.
- 6 Плъзгайте и пускайте вашите изображения, видеоклипове, музика или документи в правилните папки.
- 7 Извадете безопасно телефона си, като щракнете върху иконата **Безопасно премахване на хардуер** от лентата с инструменти на работния плот.

- 8 Когато след това искате да стигнете до даден файл, например изображение, натиснете **Меню**, след това изберете **Мои неща**, последвано от **Външна памет** и после **Изображения**. Всички изображения, които току-що прехвърлихте, ще се съдържат в този файл.

Бележка: За да използвате функцията на USB устройство с външна памет, трябва да поставите външна карта с памет в телефона.

Прехвърляне на файл в телефона

Можете също да прехвърляте файлове от вашия компютър на телефона чрез Bluetooth.

- 1 Уверете се, че Bluetooth е включен в компютъра и в телефона и че устройствата са видими.
- 2 Използвайте компютъра, за да изпратите файла чрез Bluetooth.
- 3 Когато файлът е изпратен, трябва да го приемете на телефона, като натиснете **Да**.

- 4 Файлът ще се запише в подходящата папка в зависимост от вида му. Така че, например фотографиите ще се запишат в папка Изображения, а музиката – в папка Звуци. Ако телефонът ви не може да разпознае типа на файла, той ще се запише в папка **Други**.

Бележка: Файловете, изпратени чрез Bluetooth, ще се запишат в паметта на телефона.

Изпращане и получаване на файлове с Bluetooth

Bluetooth е чудесен начин за изпращане и получаване на файлове, тъй като не са необходими кабели и връзката е лесна и бърза. Може да се свържете към Bluetooth слушалка, за да извършвате и получавате повиквания.

Преди да можете да започнете споделяне на файлове с Bluetooth, ще трябва да сдвоите вашето устройство с друго Bluetooth устройство. За информация относно сдвояването на устройства, вж. **Сдвояване с друго Bluetooth устройство** на стр. 67.

Мои неща

За включване на Bluetooth:

- 1 Натиснете **Меню** и изберете **Браузър**, а после **Свързване**, а после – **Bluetooth**.
- 2 Изберете **Bluetooth вкл./изкл.** и изберете **Вкл.**
- 3 Изберете **Вкл.** за изключване на Bluetooth.

За изпращане на файл:

- 1 Отворете файла, който искате да изпратите, обикновено това е снимка, видеоклип или музикален файл.
- 2 Изберете **Опции**, изберете **Изпращане чрез**, след това – **Bluetooth**.
- 3 Изберете **Да**, за да включите Bluetooth, ако вече не е активиран.
- 4 Вашият телефон KM380 автоматично ще потърси други устройства с активиран Bluetooth в обхват.
- 5 Изберете устройството, до което искате да изпратите файла, и натиснете **Изпращане**.
- 6 Вашият файл ще бъде изпратен.

За получаване на файл:

- 1 За да получите файл, вашият Bluetooth трябва да е **Вкл.** и **Видим**. Вж. **Смяна на Bluetooth настройките** на стр. 66 за повече информация.
- 2 Съобщение ще ви подкани да приемете файла от подателя. Изберете **Да**, за да получите файла.

СЪВЕТ! Следете лентата за напредък, за да се уверите, че файлът ви е изпратен.

Бележка

Марката на думата и емблемите Bluetooth® са собственост на Bluetooth SIG, Inc. и всяко използване на тези марки от LG Electronics е на базата на лиценз. Останалите търговски марки и търговски названия са на съответните си притежатели.

Игри и приложения

Игри и приложения

Вашият телефон KM380 е с предварително заредени игри, за да можете да се забавлявате, когато имате свободно време. Ако изберете да изтеглите някакви допълнителни игри или приложения, те ще запишат в тази папка.

Играене на игра

- 1 Натиснете **Меню** и изберете **Игри и прил.**
- 2 Изберете **Игри**.
- 3 Изберете играта, която искате да играете, и изберете **Възпроизвеждане**.

Преглед на приложения

Можете да управлявате Java приложенията, инсталирани на вашия телефон, като използвате менюто **Приложения**. Можете също да изтривате изтеглени приложения.

- 1 Натиснете **Меню** и изберете **Игри и прил.**
- 2 Изберете **Приложения**.
- 3 Преглеждайте и управлявайте всички приложения, които имате.

Смяна на мрежовия профил

За да изтеглите игра, можете да зададете стойността за свързване към мрежата с помощта **Мрежови профили**.

- 1 Натиснете **Меню** и изберете **Игри и прил.**
- 2 Изберете **Мрежови профили**.
- 3 Можете да добавите и редактирате нов мрежов профил.

01

02

03

04

05

06

07

08

Организатор/Инструменти

Календар

Когато влезете в това меню, се появява календар.

Добавяне на събитие в календара

- 1 От екран в режим на готовност натиснете **Меню** и изберете **Организатор**, а след това **Календар**.
- 2 Изберете датата, към която искате да добавите събитие. Можете да изберете дата като превъртите до нея с помощта на стрелките или като натиснете **Опции** и въведете датата на ръка.
- 3 Изберете **Ново** и въведете часа, в който искате да започне събитието. Превъртете надолу с помощта на стрелките и въведете крайния час за вашето събитие.
- 4 Превъртете отново надолу и изберете дали искате да зададете **Аларма** за събитието.

Превъртете наляво или надясно, за да видите наличните опции. Може да настроите алармата да се включва в началния час на събитието или в определен период от време преди започването на събитието, за да ви напомня, че предстои събитие.
- 5 Превъртете надолу и въведете **Тема** за събитието. Използвайте клавиатурата за въвеждане на букви и цифри.
- 6 Превъртете надолу още веднъж, за да изберете дали събитието се повтаря **Един път**, **Ежедневно**, **Ежеседмично**, **Ежемесечно** или **Годишно**. Ако събитието се повтаря, можете да превъртите надолу, за да изберете **Дата на изтичане**, когато събитията ще бъдат окончателно преустановени.
- 7 Изберете **Запиши** и вашето събитие ще се запише в календара. Квадратен курсор ще маркира деня, в който има записани събития.

Добавяне на бележка

Можете да регистрирате собствена визитка.

- 1 От екран в режим на готовност натиснете **Меню** и изберете **Организатор**, а след това **Бележка**.
- 2 Изберете **Ново** и въведете вашата бележка.
- 3 Натиснете **Запиши**.
- 4 Вашата бележка ще се появи на екрана при следващото отваряне на приложението за бележки.

СЪВЕТ! Може да редактирате съществуваща бележка. Изберете тази, която искате да редактирате, натиснете **Опции** и изберете **Редактиране**.

Настройка на алармата

Можете да зададете до 5 будилника, които да се включват в определено време.

- 1 От екран в режим на готовност изберете **Меню**, после **Инструменти**, след това **Будилник**.
- 2 Изберете **Ново**.
- 3 Превъртете надолу и въведете часа, в който искате да прозвучи алармата.
- 4 Изберете типа повторение, за да покажете дали искате алармата да звучи **Един път**, **Ежедневно**, **Пон-Пет**, **Пон-Съб**, **Съб-Нед** или **Изберете делник**.
- 5 Превъртете надолу и изберете дали искате алармата да е настроена на **Следване профил**, **Винаги звук** или **Винаги вибрация**.
- 6 Превъртете надолу, за да изберете звука на алармата. Изберете **Звуци**, за да изберете нов звук.
- 7 Превъртете надолу и въведете име на алармата или запазете предложеното име.
- 8 Натиснете **Запиши**.

01

02

03

04

05

06

07

08

Организатор/Инструменти

Използване на калкулатора

Калкулаторът предоставя основните аритметични функции: събиране, изваждане, умножение и деление.

- 1 От екран в режим на готовност изберете **Меню**, после **Инструменти**, след това **Калкулатор**.
- 2 Натискайте цифровите клавиши, за да въведете числа.
- 3 За прости изчисления, натиснете необходимата функция (+, -, ×, ÷), последвано от =.
- 4 За по-сложни изчисления изберете **Функция**, за да изберете команда.
- 5 Изберете **Изчистване**, за да изчистите екрана и да започнете ново изчисление.

Използване на хронометър

Тази опция ви позволява да използвате функцията на хронометър.

- 1 От екран в режим на готовност изберете **Меню**, после **Инструменти**, след това **Хронометър**.
- 2 Изберете **Старт** за пускане на таймера.

- 3 Изберете **Обиколка**, ако искате да отчетете изминалото време.
- 4 Изберете **Стоп** за спиране на таймера.
- 5 Изберете **Подновяване**, за да стартирате отново хронометъра от часа, в който сте го спрели, или изберете **Нулиране**, за да започнете отново отчитането на времето.

Преобразуване на единица

Така се превръщат произволни мерни единици в исканите от вас мерни единици.

- 1 От екран в режим на готовност изберете **Меню**, после **Инструменти**, след това **Конвертор на единици**.
- 2 Изберете дали искате да преобразувате **Валута**, **Площ**, **Дължина**, **Тегло**, **Температура**, **Обем**, или **Скорост**.
- 3 Превъртете нагоре, за да изберете единицата, която искате да въведете. Превъртете наляво и надясно, за да изберете единица, след това превъртете надолу и въведете количеството на единицата.

- 4 Превъртете надолу към прозореца за преобразуване на единици и изберете единицата, в която искате да преобразувате. Преобразуваната стойност ще се покаже автоматично в линията по-долу.

Добавяне на град към световния часовник

Можете да проверите текущото време по Гринуич (GMT) и големите градове по света, като използвате l, г, u, d и .

- 1 От екран в режим на готовност изберете **Меню**, после **Инструменти**, след това **Световен часовник**.
- 2 Превъртете нагоре, надолу, наляво или надясно, за да навигирате по глобуса и изберете континент.
- 3 Натиснете **Увеличаване**, за да увеличите регион и изберете от градовете в този регион.
- 4 Натиснете **ОК** и изберете **Да**.

SIM услуги

Тази функция зависи от SIM картата и мрежовите услуги.

В случай че SIM картата поддържа SAT услуги (т.е. SIM Application Toolkit (Набор инструменти за приложения в SIM картата), това меню ще бъде името на услугата, специфично за оператора и съхранено в SIM картата.

01

02

03

04

05

06

07

08

Браузър

С браузъра под ръка можете да получите последните новини и прогнози за времето, както и информация за спорта и новини за трафика, когато имате нужда. Освен това браузърът ви позволява да изтеглите най-новата музика, тонове на звънене, фонове и игри.

Достъп до уеб

Можете да стартирате уеб браузъра и да получите достъп до началната страница на активирания профил от настройките на браузъра. Можете ръчно да въведете URL адрес и да получите достъп до съответната уеб страница.

- 1 Натиснете **Меню** и изберете **Браузър**.
- 2 За директен достъп до началната страница на браузъра изберете **Начална страница**. Друг начин е да изберете **Въведете адрес** и въведете желанния URL, следвано от **Зареждане**.

Бележка: Допълнителна цена се натрупва при свързването към тази услуга и изтеглянето на съдържание. Проверете тарифите за данни от мрежовия оператор.

Yahoo! Go

Можете да получите достъп до услугата Yahoo. За достъп до услугата Yahoo, натиснете **Меню** и изберете **Браузър**, а след това – **Yahoo! Go**.

СЪВЕТ! Възможно е да нямате достъп до **Yahoo! Go** в някои страни. Това зависи от мрежовите услуги.

Добавяне на показалци и достъп до показалците

За бърз и лесен достъп до любими уеб сайтове може да добавите показалци и да запишете уеб страници.

- 1 Натиснете **Меню** и изберете **Браузър**.
- 2 Изберете **Показалци**. На екрана ще се появи списък с вашите Показалци.

- 3 За да добавите нов показалец, изберете **Опции** и **Нов показалец**. Въведете име за вашия показалец, следвано от URL адреса.
- 4 Натиснете **Запиши**. Вашият показалец сега ще се появи в списъка с показалци.
- 5 За достъп до показалеца просто преминете към необходимия показалец и натиснете **Зареждане**. Ще бъдете свързани към страницата на показалеца.

Запис на страница

- 1 Отидете на желаната уеб страница, както е описано по-горе.
- 2 Изберете **Опции**, превъртете до **Запиши** и изберете **Тази страница**.
- 3 Изберете **ОК**.

Достъп до записана страница

- 1 Натиснете **Меню** и изберете **Браузър**.
- 2 Изберете **Записани страници**.
- 3 Изберете необходимата страница и натиснете **Зареждане**.

СЪВЕТ! Това меню също ще ви позволи да изтривате записани страници.

Преглед на хронологията на браузъра

Можете да видите списъка на страниците, с които вече сте се свързвали.

- 1 Натиснете **Меню** и изберете **Браузър**.
- 2 Изберете **Хронология** и **ОК**.
- 3 Ще се покаже списък с уеб страници, които сте посетили наскоро. За достъп до тези страници превъртете до желаната страница и натиснете **Зареждане**.

01

02

03

04

05

06

07

08

Браузър

Смяна на настройките на уеб браузъра

- 1 Натиснете **Меню** и изберете **Браузър**.
- 2 Изберете **Настройки**.
- 3 Можете да изберете начина, по който вашият мобилен телефон обработва, показва и използва информация при търсене в интернет. Можете да промените настройките в **Мрежови профили**, **Режим на рендиране**, **Кеш памет**, **Бисквитка**, **Сертификати за сигурност**, **Покажи изображение**, **Javascript** и **Местоположение за съхраняване**.
- 4 След като промените настройките, изберете **ОК**.

Информация

Можете да видите информацията за версия на WAP браузъра.

Настройки

В тази папка може да смените настройките, за да персонализирате вашия KM380.

Бележка: За повече информация относно настройките на повикванията вж. стр. 21.

Смяна на профили

От екрана в режим на готовност бързо можете да промените профила си. Просто натиснете  и след това профила, който искате да активирате. Изберете от **Общ**, **Без звук**, **Само вибрация**, **На открито** и **Слушалка**.

Персонализиране на профилите

Може да персонализирате всяка настройка на профила.

- 1 Натиснете **Меню** и изберете **Профили**.
- 2 Изберете желанния профил и **Персонализиране**.
- 3 За профилите **Без звук** и **Само вибрация** можете да промените вибрацията. За останалите профили можете да промените всички звуци и опции за предупреждения, налични в списъка. (Направете справка с вашия телефон за подробности.)

Промяна на датата и часа

Можете да настройвате функции, свързани с датата и часа.

- 1 Натиснете **Меню** и изберете **Настройки**.
- 2 Изберете **Дата и час** и след това изберете от долния списък:

Настройка на дата - Можете да въведете текущата дата.

Формат на дата - Можете да зададете Формат на дата, като ГГГГ/ММ/ДД, ДД/ММ/ГГГГ, ММ/ДД/ГГГГ. (Д: Ден/М: Месец/Г: Година)

Настройка на час - Можете да въведете текущия час.

Формат на час - Можете да зададете формат на часа между 24-часа и 12-часа.

Автоматична актуализация - Ако изберете **Вкл.**, телефонът автоматично ще актуализира датата и часа.

Смяна на езика

Опция - избор на език за текстовете на екрана. Промените се отразяват и на езика за въвеждане на текст.

01

02

03

04

05

06

07

08

Настройки

Смяна на настройките на дисплея

Можете да промените настройките за екрана на телефона.

- 1 Натиснете **Меню** и изберете **Настройки**.
- 2 Изберете **Дисплей** и изберете от:

Тапет - Изберете какъв тапет да се показва на дисплея ви.

Часовници - Изберете, за да се виждат часът и датата на екрана в режим на готовност.

Време на фоново осветление - Изберете колко дълго остава включено фоновото осветяване.

СЪВЕТ! Колкото по-дълго е включено задното осветяване, толкова повече енергия на батерията се изразходва и толкова по-често се налага да зареждате телефона.

Яркост - Нагласете яркостта на дисплея.

Пряк път до начален екран - Избирането на Вкл. показва функциите на 4-те навигационни клавиша и менюта като картинки в средата на прозореца в режим на готовност.

Размер на шрифт - Сменете размера на Меню-то.

Тема - Бърза смяна на целия облик на екрана.

Стил на меню - Променете изгледа на екрана от Преглед на списък на Преглед в матрица, или обратно.

Стил на основен шрифт - Смяна на типа на шрифта.

Стил на шрифта за набирание - Смяна на стила на шрифта при въвеждане на телефонен номер.

Текст в режим готовност - Изберете дали да добавите съобщение към екрана в режим на готовност.

Име на мрежата - Изберете дали да се покаже или скрие името на мрежата.

Смяна на настройките за защита

Сменете вашите настройки за защита, за да запазите защитени вашия телефон KM380 и съдържащата се в него информация.

- 1 Натиснете **Меню** и изберете **Настройки**.
- 2 Изберете **Сигурност** и след това изберете от долния списък:

Запитване за PIN код - Изберете да се показва запитване за PIN код при включване на телефона.

Автоматично блокиране на бутоните - Ако активирате тази функция, клавиатурата се заключва автоматично в дежурен режим без да изисква натискане на клавиш.

Заключване телефон - Изберете код за защита, за да заключите телефона си **При включване, При смяна на SIM карта** или **Незабавно**.

Блокиране на повикванията - Изберете, когато искате да блокирате повикванията. Изберете някоя или всички от седемте опции, изберете **Активиране** и въведете паролата за блокиране на повикванията. Допитайте са до мрежовия оператор за тази услуга.

Фиксиран номер за набиране - Изберете списък с номера, които могат да се набират от телефона ви. Изберете **Фиксиран номер за набиране** от менюто **Повикване**, за да включите и съберете списък с номера, които могат да се изберат от вашия телефон. Необходим е вашият PIN2 код от оператора. От телефона ви могат да

се набират само номерата, включени в списъка на фиксираните набирания.

Промяна на кодове - Променете вашите **Защитен код, PIN1 код** или **PIN2 код**.

Използване на самолетен режим

Използвайте тази функция за настройка на самолетен режим на **Вкл.** или **Изкл.** Няма да може да провеждате разговори, да се свързвате към интернет, да изпращате съобщения или да използвате Bluetooth, когато **Режим в САМОЛЕТ** е **Вкл.**

Енергоспестяване

Ако зададете **Винаги вкл.**, можете да пестите енергия, когато не използвате телефона. Изберете да превключите на настройките за пестене на енергия **Винаги вкл., Само нощем** или **Изкл.**

Нулиране на телефона

Използвайте **Нул.**, за да върнете всички настройки към фабричните им стойности. За да активирате тази функция, ви е необходим код за защита. Номера по подразбиране е "0000".

01

02

03

04

05

06

07

08

Настройки

Преглед на състоянието на паметта

Вашият КМ380 има три налични памет: на телефона, SIM картата и външна карта с памет (може да е необходимо да закупите картата с памет отделно).

Може да използвате управлението на паметта, за да определите как се използва всяка памет и да установите колко място е останало.

Натиснете **Меню** и изберете **Настройки**. Изберете **Състояние памет**, след това проверете текущото състояние на паметите (Стандартна, Запазена, SIM карта и Външна памет) във вашия телефон КМ380.

СЪВЕТ! Вж. стр. 13 за повече информация за поставяне на карта с памет.

Смяна на Bluetooth настройките

1 Натиснете **Меню** и изберете **Браузър**, а после **Свързване**, а после – **Bluetooth**.

2 Изберете **Bluetooth настройки**. Направете вашите промени в:

Видимост на апарата - Изберете дали да се зададе Покази (**да**) или Скрит (**не**) на вашето устройство от останалите.

Моето име - Въведете име за вашия КМ380.

Моят адрес - Променете своя Bluetooth адрес.

Смяна на настройките за свързване

Натиснете **Меню** и изберете **Настройки**, а после **Свързване**. Ако искате да промените някои настройки, използвайте това меню.

Може да конфигурирате мрежовите настройки и профилите за достъп до данни в това меню.

Натиснете **Меню** и изберете **Свързване**. Опциите са:

Bluetooth - Настройте вашия телефон КМ380 за използване на Bluetooth. Може да промените видимостта от други устройства или да търсите устройства, с които вашият телефон е двоен.

Мрежа - Вашият КМ380 се свързва автоматично към предварително определената мрежа. За да промените тези настройки използвайте това меню. С това меню можете също да добавяте нови точки на достъп.

USB връзка - Изберете **Услуга за данни** и синхронизирайте вашия KM380 със софтуера LG PC Suite, за да копирате файлове от телефона. Ако сте поставили карта с памет, изберете **У-во за съхран.**, за да използвате телефона си по същия начин като USB памет. Свържете се към вашия компютър и плъзгайте и пускайте файловете в папката на преносимото устройство KM380. За повече подробности вж. стр. 52-53.

Сдвояване с друго Bluetooth устройство

Като сдвоите KM380 с друго устройство, може да настроите връзка, защитена с парола. Това означава, че сдвояването е по-защитено.

- 1 Проверете дали вашият Bluetooth е **Включен** и **Видим**. Може до промените видимостта в меню **Bluetooth настройки**, като изберете **Видимост на апарата**, а после – **Покажи**.
- 2 Изберете **Списък с устройства** от менюто Bluetooth и изберете **Ново**.

- 3 Вашият KM380 ще потърси устройствата. Когато търсенето завърши, на екрана ще се появи **Двойка** и **Опрес**.
- 4 Изберете устройството, с което искате да сдвоите, изберете **Двойка** и въведете паролата, после изберете **ОК**.
- 5 Телефонът ви ще се свърже към другото устройство, в което трябва да въведете същата парола.
- 6 Сега Bluetooth връзката ви, защитена с парола, е готова.

Използване на Bluetooth слушалка

- 1 Проверете дали вашият Bluetooth е **Включен** и **Видим**.
- 2 Следвайте инструкциите, приложени към слушалката, за да я поставите в режим на сдвояване и да сдвоите устройствата.
- 3 Вашият KM380 автоматично ще превключи на профил Слушалка. Може да се свържете към Bluetooth слушалка, за да извършвате и получавате повиквания.

01

02

03

04

05

06

07

08

Акcesoари

Има различни акcesoари за Вашия телефон, които може да са различни в различните държави.

Адаптер за пътуване



Кабел за данни/CD

Свържете и синхронизирайте вашия KM380 и компютъра.



Стандартен акумулатор



Ръководство за потребителя

Научете повече за вашия KM380.

Стерео слушалки



Бележка

- Винаги използвайте оригинални LG акcesoари. Ако не го направите, вашата гаранция може да стане невалидна.
- Акcesoарите могат да се различават в различните региони: обърнете се към нашата регионална компания за услуги или агент, ако имате въпроси.

Мрежова услуга

Безжичният телефон, описан в това ръководство, е одобрен за използване с GSM 900, DCS 1800, PCS 1900 мрежа.

Няколко функции, описани в това ръководство, се наричат Мрежови услуги. Това са специални услуги, които уреждате чрез вашия доставчик на безжични услуги. Преди да се възползвате от тези услуги, трябва да се абонирате за тях чрез доставчика и да получите инструкции за тяхното ползване.

Технически данни

Общи

Име на продукта : KM380

Система : GSM 900 / DCS 1800 / PCS
1900

Температура на околната среда

Макс. : +55°C (разреждане)

+45°C (зареждане)

Мин. : -10°C

Bluetooth QD ID B013827

01

02

03

04

05

06

07

08

Декларация за съвместимост



LG Electronics

Детайли за доставчика

Име

LG Electronics Inc

Адрес

: LG Twin Tower 20, Yeouido-dong, Yeongdeungpo-gu Seoul, Korea 150-721

Детайли за продукта

Име на продукта

E-GSM 900 / DCS 1800 / PCS 1900 Tri Band Terminal Equipment

Име на модела

KM380

Търговско име

LG

CE 0168

Детайли за приложими стандарти

R&TTE Directive 1999/5/EC

EN 301 489-01 v1.6.1 / EN 301 489-07 v1.3.1 / EN 301 489-17 v.1.2.1

EN 300 328 V 1.6.1

EN 60950-1 : 2001

EN 50360/EN 50361 : 2001

EN 301 511 V9.0.2

Допълнителна информация

Съответствието на гореупоменатите стандарти е заверено от BABT

Декларация

С това декларирам под собствена отговорност, че гореупоменатия продукт, към който се отнася тази декларация, отговаря с гореупоменатите стандарти и Директиви.

European Standard Center
LG Electronics Logistics and Services B.V.
Veluwezoom 15, 1327 AE Almere, The Netherlands
Tel : +31-36-547-8940, Fax : +31-36-547-8794
e-mail : jacob @ lge.com

Име

Дата на издаване

Seung Hyoun, Ji / Director

29, FEB, 2008

Подпис на представител

Указания за безопасна и ефикасна употреба

Моля, прочетете тези прости указания. Неспазването на тези указания може да бъде опасно или неправомерно. По-подробна информация е дадена в настоящата инструкция.

ПРЕДУПРЕЖДЕНИЕ!

- Мобилните телефони трябва да бъдат изключени през цялото време, когато сте в самолет.
- Не дръжте телефона в ръка, когато шофирате.
- Не използвайте телефона си близо до бензиностанции, складове за гориво, химически заводи или места, на които се извършват взривни работи.
- За ваша безопасност използвайте САМО посочените **ОРИГИНАЛНИ** батерии и зареждащи устройства.
- Не пипайте телефона с мокри ръце, докато се зарежда. Това може да доведе до токов удар или до сериозна повреда на вашия телефон.
- Пазете телефона на безопасно място, далече от достъп на малки деца. В него има малки части, които, ако бъдат откачени, могат да доведат до опасност от задушаване.

ВНИМАНИЕ!

- Изключвайте телефона във всяка зона, в която това се изисква от специални разпоредби. Например, не използвайте телефона си в болници, тъй като може да засегне чувствително медицинско оборудване.
- Възможно е спешните повиквания да не са достъпни във всички мобилни мрежи. Затова никога не разчитайте единствено на мобилния си телефон за спешни повиквания.
- Използвайте само **ОРИГИНАЛНИ** аксесоари, за да избегнете повреди на вашия телефон.
- Всички радиопредаватели носят риск от смущаване на електронно оборудване в непосредствена близост. Малки смущения могат да повлияят на работата на телевизори, радиоапарати, компютри и др.
- Батериите трябва да се изхвърлят в съответствие с приложимото законодателство.
- Не разглобявайте телефона или батерията.

Указания за безопасна и ефикасна употреба

- Ако батерията бъде заменена с такава от неправилен тип, има опасност от експлозия.

Моля, прочетете тези прости указания. Неспазването на тези указания може да бъде опасно или неправомерно. По-подробна информация е дадена в настоящата инструкция.

Излагане на радиочестотна енергия

Информация за излагане на радиочестотна енергия и Специфичен коефициен на поемане (SAR)

Този мобилен телефон KM380 е разработен да отговаря на приложимите изисквания за безопасност при излагане на радиовълни. Това изискване се основава на научни указания, които включват диапазони на безопасност, за да се гарантира безопасността на всички лица, независимо от тяхната възраст и здравно състояние.

- Излагането на стандартни мобилни устройства се измерва с единица, наречена Специфичен коефициен на поемане или SAR. Тестовите за SAR са извършени с използване на стандартни методи, при което

устройството работи с най-високата сертифицирана мощност при всички използвани честотни ленти.

- Въпреки че може да има различия в нивата на SAR при различните модели LG телефони, те всички са разработени да отговарят на съответните указания за излагане на радиочестотна енергия.
- Пределът на SAR, препоръчан от Комисията по защита от нейонизираща радиация (ICNIRP), е 2 W/Kg средно на десет (10) грама тъкан.
- Най-високата стойност на SAR за този модел телефон, тествана от DASY4 за използване в близост до ухото, е 0.669 W/Kg (10 g), и при носене на тялото е 0.932 W/Kg (10 g)
- SAR стойността за жители в страни/региони, които са възприели предела за SAR, препоръчан от Институтите на електрическите и електронни инженери (IEEE) е 1.6 W/Kg средно на един (1) грам тъкан (например САЩ, Канада, Австралия и Тайван).

Грижа за продукта и поддръжка

ПРЕДУПРЕЖДЕНИЕ!

Използвайте само батерии, зарядни устройства и аксесоари, предоставени за използване с този определен модел телефон. Използването на други типове може да направи невалидни всички споразумения или гаранцията, която е в сила за телефона, и може да бъде опасно.

- Не разгласявайте този апарат. Предайте го на квалифициран технически персонал, когато е необходима поправка.
- Дръжте далеч от електрически уреди, като телевизори, радиоприемници или персонални компютри.
- Апаратът трябва да се държи далеч от източници на топлина, като радиатори и фурни.
- Никога не поставяйте телефона в микровълнова печка, тъй като това може да доведе до избухване на батерията.
- Не го изпускате.
- Не излагайте апарата на механични вибрации или удар.
- Покритието на телефона може да се увреди, ако го обвийте в опаковка или пластмасов плик.
- Не използвайте агресивни химически вещества (като алкохол, бензен, разреждатели и т. н.) или почистващи препарати за почистване на телефона. Има опасност това да доведе до пожар.
- Не излагайте апарата на прекомерен дим или прах.
- Не дръжте телефона в близост до кредитни карти или транспортни билети - това може да повлияе на информацията в магнитните ленти.
- Не натискайте екрана с остри предмети, защото това може да повреди телефона.
- Не излагайте телефона на влага или течности.
- Използвайте внимателно аксесоарите, като например слушалки. Проверете дали кабелите са добре прибрани и не се допират ненужно до антената.
- Премахнете кабела за данни, преди да включите захранването на апарата.

Указания за безопасна и ефикасна употреба

Електронни устройства

Всички мобилни телефони могат да получат смущение, което да повлияе на работата им.

- Не използвайте телефона в близост до медицински апарати, без да поискате разрешение. Избягвайте да поставяте телефона над пейсмейкъри (например в джоба на ризата).
 - Някои слухови апарати могат да се влияят от мобилните телефони.
 - Малки смущения могат да повлияят на работата на телевизори, радиоапарати, компютри и др.
- Отбийте от пътя и паркирайте, преди да извършите или отговорите на повикване, ако условията на шофиране го изискват.
 - Радиочестотната енергия може да повлияе на някои електронни системи във вашето превозно средство, като стереоуредби или съоръжения за безопасност.
 - Ако автомобилът ви е снабден с въздушна възглавница, не блокирайте пътя ѝ с монтирани или портативни безжични уреди. Тя може да причини сериозно нараняване поради неправилна работа.

Безопасност на пътя

Проверете законите и разпоредбите за използване на мобилни телефони в областите, където шофирате.

- Не използвайте телефони, които се държат в ръка, при шофиране.
- Концентрирайте се напълно в шофирането.
- Използвайте комплект за свободни ръце, ако е наличен.

Ако слушате музика независимо дали навън или вътре, проверете дали силата на звука е на приемливо ниво, така че да чувате какво става около вас. Това е особено важно, когато се опитвате да пресечете улицата.

Внимавайте да не повредите слуха си

Може да повредите слуха си, ако сте изложени на силен звук за дълъг период от време. Следователно, препоръчително е да не включвате или изключвате апарата в близост до ухото си. Освен това, препоръчително е да настроите силата на звука за музиката и повикванията на приемливо ниво.

Взривоопасна среда

Не използвайте телефона в райони, където протичат взривни работи. Съблюдавайте ограниченията и спазвайте всички правила и разпоредби.

Потенциално взривоопасна атмосфера

- Не използвайте телефона в бензиностанции. Не го използвайте в близост до гориво или химикали.
- Не транспортирайте и не съхранявайте запалим газ, течност, експлозивни в отделението на вашия автомобил, което съдържа мобилен телефон и аксесоарите.

В самолет

Безжичните устройства могат да причинят смущения в самолета.

- Изключете мобилния телефон, преди да се качите на самолета.
- Не го използвайте и на земята без разрешение на персонала.

Деца

Пазете телефона на безопасно място, далече от достъп на малки деца. В него има малки части, които, ако бъдат откачени, могат да доведат до опасност от задушаване.

Спешни повиквания

Възможно е спешните повиквания да не са достъпни във всички мобилни мрежи. Затова никога не разчитайте единствено на мобилния си телефон за спешни повиквания. Проверете при местния доставчик на услуги.

Указания за безопасна и ефикасна употреба

Информация за използване и грижи за батерията

- Не е необходимо напълно да разреждате батерията преди зареждане. За разлика от други системи батерии, няма ефект на паметта, който да повлияе отрицателно върху работата на батерията. Въпреки това Ви приканваме да разреждате и зареждате максимално Вашата батерия.
- Използвайте само батерии и зарядни устройства LG. Зарядните устройства LG са разработени да максимизират живота на батерията.
- Не разглобявайте и не свързвайте на късо батерията.
- Пазете металните контакти на батерията чисти.
- Сменете батерията, когато вече не работи с нужното качество. Батерията може да се зарежда стотици пъти, преди да е необходима смяна.
- Заредете батерията, ако не е използвана дълго време, за да максимизирате качеството на работа.

- Не излагайте зарядното устройство на пряка слънчева светлина или висока влажност, като например в баня.
- Не оставяйте батерията на студени или горещи места, това може да влоши качеството на работата ѝ.
- Ако батерията бъде заменена с такава от неправилен тип, има опасност от експлозия.
- Изхвърляйте използваните батерии в съответствие с инструкциите на производителя. Рециклирайте, когато е възможно. Не изхвърляйте с битовите отпадъци.
- Ако трябва да смените батерията, занесете я в най-близкия оторизиран сервиз на LG Electronics или дилър за помощ.
- Винаги изважайте зарядното устройство от стенния контакт, след като телефонът се зареди напълно, за да спестите нежелана консумация от зарядното.

KM380 | Korisnički priručnik

Čestitamo vam na kupovini naprednog i kompaktnog telefona KM380 kompanije LG, koji je dizajniran za radi pomoću najnovijih digitalnih mobilnih komunikacionih tehnologija.



Odlaganje starog uređaja

- 1 Precrtani simbol kante za otpatke na točkicama znači da ovaj proizvod podleže Evropskoj direktivi 2002/96/EC.
- 2 Električni i elektronski proizvodi ne smeju se odlagati zajedno sa gradskim otpadom, već na posebnim mestima za prikupljanje otpada koje određuje državna ili lokalna uprava.
- 3 Pravilno odlaganje vašeg starog uređaja sprečiće potencijalne negativne posledice po okolinu i zdravstveno stanje ljudi.
- 4 Da biste dobili više informacija o odlaganju svog starog uređaja, obratite se gradskoj vlasti, javnoj komunalnoj službi ili prodavnici u kojoj ste kupili uređaj.

Napomena

Moguće je da se sadržaj ovog priručnika razlikuje od vašeg telefona u zavisnosti od instalirane verzije softvera i dobavljača usluga.

Licencni ugovor za krajnjeg korisnika kompanije Gracenote

Verzija 20061005

Ova aplikacija ili uređaj sadrži programsku opremu kompanije Gracenote, Inc. iz Emmeryville-a u Californiji ("Gracenote"). Programska oprema kompanije Gracenote ("Gracenote Programaska Oprema") omogućuje ovoj aplikaciji identifikaciju diska i/ili datoteke i pronalazak informacija koje se tiču muzike, uključujući informacije koje se odnose na ime, izvođača, zapis muzičke numere, i naslov ("Gracenote Podaci") na on-line serveru ili ugrađenim datotekama (zajedno, "Gracenote Poslužitelji") te izvršavanje drugih funkcija.

Vi pristajete na upotrebu Gracenote Podatke, Gracenote Programsku Opremu i Gracenote Servere samo za svoju ličnu nekomercijalnu upotrebu. Slažete se da nećete deliti, kopirati, preneti ili slati Gracenote Programsku Opremu niti bilo koje Gracenote Podatke bilo kojoj trećoj strani. **SLAŽETE SE DA NEĆETE KORISTITI ILI ISKORIŠTAVTI GRACENOTE PODATKE, GRACENOTE PROGRAMSKU OPREMU ILI GRACENOTE SERVERE OSIM PREMA OVDE IZRIČITO DEFINISANIM DOZVOLAMA.**

Slažete se da se Vaša neisključiva dozvola za korišćenje Gracenote Podataka, Gracenote Programske Opreme i Gracenote Servera raskine ako prekršite ova ograničenja. Ako se Vaša licenca raskine, pristajete na prekid svake upotrebe Gracenote Podataka, Gracenote Programske Opreme i Gracenote Servera, Gracenote zadržava sva prava vezana za Gracenote Podatke, Gracenote Programsku opremu i Gracenote Servere, uključujući i sva prava vlasništva. Ni pod kojim uslovima Gracenote neće postati odgovoran za bilo kakvo plaćanje Vama na osnovu informacija koje pružite. Slažete se da Gracenote, Inc. u svoje vlastito ime može koristiti svoja prava iz ovog ugovora direktno protiv Vas.

Usluge kompanije Gracenote koriste se jedinstvenim identifikatorom za praćenje upita u statističke svrhe. Namena nasumice dodeljenog brojanog identifikatora je da omogući uslugama kompanije Gracenote prebrojavanje upita bez ikakvih saznanja o Vama. Za više informacija pogledajte Web stranicu o Pravilniku o tajnosti kompanije Gracenote za usluge kompanije Gracenote.

Gracenote Programska Oprema i svaki predmet Gracenote Podataka su vam licencirani "bez garancije". Gracenote ne izdaje nikakve prikaze niti garancije, izričite ili nametnute, vezane za tačnost bilo kojih Gracenote Podataka s Gracenote Servera. Gracenote zadržava pravo brisanja podataka sa Gracenote Servera ili menjanja kategorija podataka iz bilo kog razloga koji Gracenote smatra opravdanim. Nema garancije da su Gracenote Programska Oprema i Gracenote Serveri bez greške niti da će Gracenote Programske Oprema ili Gracenote Poslužitelji neometano raditi. Gracenote nije obavezan pružiti Vam nove bolje ili dodatne vrste ili kategorije podataka koje Gracenote može nuditi u budućnosti te je slobodan obustaviti svoje usluge bilo kada.

GRACENOTE NE PRIZNAJE NIKAKVE GARANCIJE, IZRIČITE ILI PODRAZUMEVANE, UKLJUČUJUĆI BEZ OGRANIČENJA PODRAZUMEVANE GARANCIJE TRŽIŠNE KONKURENTNOSTI, PRIKLADNOSTI ZA ODREĐENU NAMENU, NASLOVA I NEKRŠENJA PRAVA. GRACENOTE NE GARANTUJE ZA REZULTATE KOJE ĆETE DOBITI SLUŽEĆI SE GRACENOTE PROGRAMSKOM OPREMOM ILI BILO KOJIM GRACENOTE SERVEROM. GRACENOTE NEĆE NI U KOM SLUČAJU BITI ODGOVORAN ZA BILO KAKVU POSLEDIČNU ILI SLUČAJNU ŠTETU ILI ZA BILO KAKVE IZGUBLJENE ZARADE ILI IZGUBLJENE PRIHODE.

Sadržaj

01 PODEŠAVANJE

Osnovne informacije o telefonu.....	7
Pogled spreda.....	9
Postavljanje SIM kartice i baterije.....	10
Memorijska kartica	12
Postavljanje memorijske kartice.....	12
Uklanjanje memorijske kartice	12
Formatiranje memorijske kartice.....	12
Mapa memorija.....	13

02 EKRAN U STANJU MIROVANJA

Ekran u stanju mirovanja	14
Brzi tasteri.....	14
Glavni meni	14
Statusna traka	15
Izbor funkcija i opcija	16

03 OSNOVE

Pozivi.....	17
Obavljanje poziva.....	17
Obavljanje poziva iz kontakata	17
Odgovaranje na poziv i odbijanje poziva...	17
Opcije u toku poziva.....	18
Podešavanje jačine zvuka u toku poziva	18
Brzo biranje.....	18

Pregledanje evidencije poziva	19
Menjanje podešavanja poziva	19
Kontakti	21
Pretraživanje kontakata	21
Dodavanje novog kontakta	21
Dodavanje kontakta u grupu.....	21
Dodavanje slike u kontakt.....	22
Kopiranje kontakata na SIM karticu.....	22
Brisanje svih kontakata	22
Prikazivanje inform	22
Slanje poruka.....	23
Nova poruka.....	23
Unos teksta	24
Podešavanje e-pošte	25
Slanje e-pošte pomoću novog naloga.....	26
Fascikle za poruke	26
Upravljanje porukama	27
Upotreba obrazaca.....	27
Menjanje podešavanja za tekstualne poruke	28
Menjanje podešavanja za multimedijalne poruke.....	28
Menjanje podešavanja e-pošte	29
Menjanje ostalih podešavanja.....	29

04 ISPOLJITE KREATIVNOST

Fotoaparat	30	FM radio	41
Brzo fotografisanje	30	Upotreba FM radija	41
Nakon fotografisanja	30	Pretraživanje stanica	41
Upoznavanje sa optičkim tražilom	31	Poništavanje stanica	41
Upotreba brzih postavki	31	Snimanje glasa	42
Upotreba naprednih podešavanja	32	Upotreba opcije za snimanje glasa	42
Menjanje veličine slike	32	Snimanje glasovnih beleški	42
Pregledanje sačuvanih fotografija	33	Slanje snimljenog materijala	42
Zumiranje pri pregledanju fotografija	33	Moji sadržaji	43
Postavljanje fotografije kao		Slike	43
Pozadina ili ID slike	33	Meni sa opcijama za slike	43
Videokamera	34	Kreiranje projekcije slajdova	44
Brzo snimanje video zapisa	34	Zvukovi	44
Nakon snimanja video zapisa	34	Korišćenje zvukova	44
Upoznavanje sa optičkim tražilom	35	Videozapisi	45
Upotreba brzih postavki	35	Gledanje videozapisa	45
Upotreba naprednih podešavanja	36	Korišćenje opcija dok je videozapisi	
Pregledanje sačuvanih video zapisa	36	pauziran	45
Podešavanje jačine zvuka pri		Korišćenje opcija menija Videozapisi	45
gledanju video zapisa	36	Dokumenti	46
MP3 player	37	Ostali	46
Prebacivanje muzike na telefon	38	Spoljna memorija	46
Reprodukcija pesme	38	Upotreba telefona kao uređaja za	
Korišćenje opcija za vreme		skladištenje podataka	46
reprodukovanja muzike	39	Prebacivanje datoteke na telefon	47
Kreiranje liste numera	39	Slanje i primanje datoteka pomoću	
		Bluetooth veze	47

Sadržaj

Igre i aplikacije	49	07 PODEŠAVANJA	
Igranje igre.....	49	Podešavanja	55
Prikazivanje aplikacija	49	Menjanje profila.....	55
Menjanje mrežnog profila.....	49	Personalizovanje profila.....	55
		Menjanje datuma i vremena	55
05 ORGANIZUJTE SE		Menjanje jezika.....	55
Rokovnik/Alati.....	50	Menjanje podešavanja prikaza	55
Kalendar	50	Menjanje bezbednosnih podešavanja	56
Dodavanje događaja u kalendar	50	Upotreba režima za let avionom	57
Dodavanje podsetnika.....	50	Ušteda energije	57
Podešavanje alarma.....	51	Poništavanje konfiguracije telefona	57
Upotreba kalkulatora	51	Prikazivanje statusa memorije	57
Upotreba štoperice	51	Menjanje Bluetooth podešavanja	58
Konvertovanje jedinica	52	Menjanje podešavanja za povezivanje	58
Dodavanje grada u vremenske zone.....	52	Uparivanje sa drugim Bluetooth	
SIM usluge.....	52	uređajem	59
		Upotreba Bluetooth slušalica	59
06 PRETRAŽIVAČ		08 DODATNA OPREMA	
Pretraživač	53	Dodatna oprema.....	60
Pristup Webu.....	53	Mrežne usluge.....	61
Yahoo! Go	53	Tehnički podaci.....	61
Dodavanje oznaka i njihovo		Opšte	61
otvaranje.....	53	Temperature	61
Čuvanje stranice.....	54		
Pristupanje sačuvanoj stranici	54	Uputstva za bezbednu i efikasnu	
Prikazivanje istorije iz pretraživača	54	upotrebu	63
Menjanje podešavanja Web			
pretraživača	54		
Informacije	54		

Osnovne informacije o telefonu

Slušalica

Glavni ekran

Meki tasteri

Svaki od ovih tastera obavlja funkciju koja je ispisana na ekranu neposredno iznad njega.

Taster Potvrdi

Izbor opcija menija i potvrda akcija.

Taster za pozivanje

Bira broj telefona i odgovara na dolazne pozive.



Navigacioni taster

Koristi se za brzi pristup funkcijama telefona.

**Taster za brisanje/
Taster Završi**

Briše po jedan znak na svaki pritisak. Ovaj taster koristite za vraćanje na prethodni ekran. Završava ili odbija pozive. (Pritisnite i zadržite)

Alfanumerički tasteri

Ovi tasteri se koriste za pozivanje broja dok se telefon nalazi u režimu mirovanja i za unos brojeva i znakova u režimu za uređivanje.

01

02

03

04

05

06

07

08

Osnovne informacije o telefonu

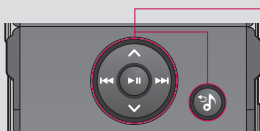





MP3 plejer

Kada je telefon zatvoren, pritiskom tastera  možete da otvorite meni MP3 plejera i pokrenete reprodukciju muzičke datoteke.

Pomoću  i  izaberite muzičku datoteku i pritisnite taster .

Tokom muzičke reprodukcije:

- Pritisnite  da biste pauzirali numeru.
- Pritisnite  da biste prešli na prethodnu numeru.
- Pritisnite  da biste prešli na sledeću numeru.
- Pritisnite  i  da biste zaustavili muziku i vratili se u meni Muzika.



Tipka za zaključavanje/
otključavanje

Taster za kontrolu
jačine zvuka

Slot za memorijsku
karticu



Druge slušalice

Priključak za punjač,
kabl i handsfri uređaj

MP3 plejer

taster za uključivanje/
isključivanje

Uključuje/isključuje telefon.
(Pritisnite i zadržite)

Pogled spreda

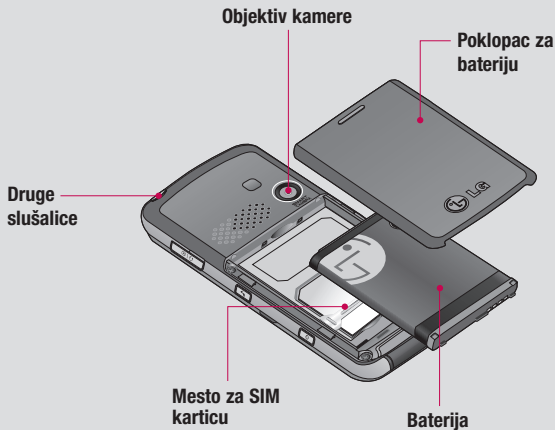

Napomena: Druge slušalice mogu da se koriste samo za slušanje audio datoteka (MP3). (kada su druge slušalice uključene, uspostavljanje telefonskih poziva nije moguće preko slušalica s kablom).

01

02

03

04

05

06

07

08

Postavljanje SIM kartice i baterije

1 Uklanjanje poklopca za bateriju.

Pritisnite bravicu za oslobađanje poklopca baterije. Pomerite poklopac prema dnu telefona, a zatim ga izvadite.

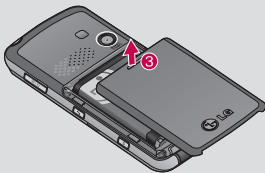
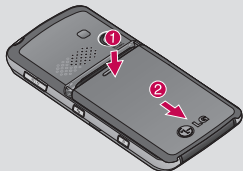

2 Uklanjanje baterije.

Držite gornji rub baterije i podignite je iz ležišta za bateriju pomoću poklopca.

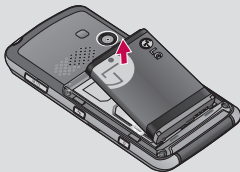

⚠ UPOZORENJE: nemojte da vadite bateriju kada je telefon uključen jer ga možete oštetiti.

3 Postavljanje SIM kartice.

SIM karticu umetnite u držač SIM kartice. Kontaktna površina zlatne boje na kartici mora biti okrenuta prema dole.

Kako biste izvadili SIM karticu, lagano je povucite u suprotnom smeru.

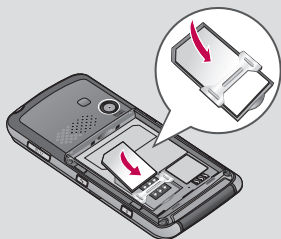

4 Postavljanje baterije.

Prvo vrh baterije postavite u gornji deo ležišta za bateriju. Proverite da li su kontakti na bateriji poravnani sa terminalima u telefonu. Pritisnite gornji deo baterije dok ne legne u ležište.

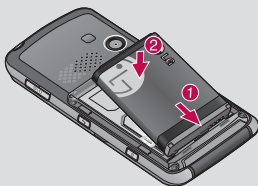

5 Vraćanje poklopca za bateriju.

Gurnite poklopac ka vrhu telefona dok ga ne smestite u ležište.

6 Punjenje telefona.

Otvorite poklopac na ulazu za punjač na bočnoj strani telefona KM380. Priključite punjač, a zatim ga uključite u zidnu utičnicu. Telefon KM380 bi trebalo puniti dok se na ekranu ne pojavi poruka „Baterija je potpuno napunjena“.

⚠ UPOZORENJE: nemojte puniti telefon kada se nalazi na mekanoj površini. Telefon bi trebalo puniti u dobro provetrenom prostoru.

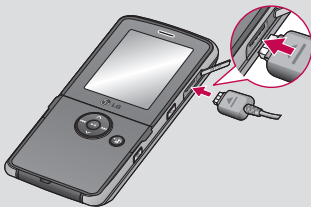

01

02

03

04

05

06

07

08

Memorijska kartica

Postavljanje memorijske kartice

Prostor u memoriji na telefonu možete da povećate pomoću memorijske kartice.

SAVET! Memorijska kartica predstavlja opcionalnu dodatnu opremu.

Biste umetnuli memorijsku karticu. Postavite memorijsku karticu u slot u gornjem delu telefona tako da je smestite u ležište. Proverite da li su zlatni kontakti okrenuti naviše.

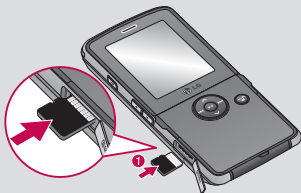

Uklanjanje memorijske kartice

Pažljivo uklonite memorijsku karticu tako što ćete je nežno gurnuti, kao što je prikazano na sledećem dijagramu:

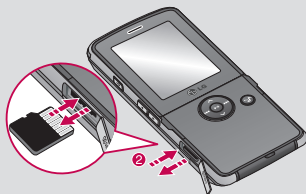

Formatiranje memorijske kartice

Ako memorijska kartica nije formatirana, moraćete to da obavite pre nego što počnete da je koristite.

- 1 Iz stanja mirovanja na ekranu pritisnite **Meni** pa izaberite **Podešavanja**.
- 2 Izaberite **Status memorije**, a zatim izaberite stavku **Spoljna memorija**.
- 3 Pritisnite **Formatiraj** pa unesite lozinku, čija je vrednost podrazumevano postavljena na 0000. Kartica će biti formatirana i moći ćete da je koristite.
- 4 Da biste pregledali nove formatirane fascikle u telefonu KM380 pritisnite **Meni** pa izaberite **Moji sadržaji**. Odaberite opciju **Spoljna memorija**.

⚠ UPOZORENJE: Prilikom formatiranja memorijske kartice sav sadržaj biće izbrisan. Ako želite da sačuvate podatke na memorijskoj kartici, napravite rezervnu kopiju podataka.

Mapa menija



Igre i aplikacije

- 1 Igre
- 2 Aplikacije
- 3 Mrežni profili



Prethodni pozivi

- 1 Svi pozivi
- 2 Propušteni pozivi
- 3 Odlazni pozivi
- 4 Primljeni pozivi
- 5 Trajanje poziva
- 6 Troškovi poziva
- 7 Informacije o podacima



Rokovnik

- 1 Kalendar
- 2 Podsetnik



Multimedija

- 1 Fotoaparar
- 2 Videokamera
- 3 FM radio
- 4 Snimanje glasa



Slanje poruka

- 1 Nova poruka
- 2 Prijemno sanduče
- 3 Sanduče za e-poštu
- 4 Skice
- 5 Izlazno sanduče
- 6 Poslato
- 7 Preslušaj glasovnu poštu
- 8 Info poruka
- 9 Obrasci
- 0 Podešavanja



Moji sadržaji

- 1 Slike
- 2 Zvukovi
- 3 Videozapisi
- 4 Dokumenti
- 5 Ostali
- 6 Spoljna memorija



Profili

- 1 Opšte
- 2 Tiho
- 3 Samo vibracija
- 4 Na otvorenom
- 5 Slušalica



Kontakti

- 1 Traži
- 2 Novi kontakt
- 3 Brzo biranje
- 4 Grupe
- 5 Kopiraj sve
- 6 Izbriši sve
- 7 Podešavanja
- 8 Informacije



Alati

- 1 Budilnik
- 2 Kalkulator
- 3 Štoperica
- 4 Konverter jedinica
- 5 Sat s vremenskim zonama
- 6 SIM usluge



Pretraživač

- 1 Matična stranica
- 2 Yahoo! Go
- 3 Oznake
- 4 Unesite adresu
- 5 Prethodno
- 6 Sačuvane stranice
- 7 Podešavanja
- 8 Informacije



MP3 player

- 1 Sve pesme
- 2 Moj popis za reprodukciju
- 3 Izvođači
- 4 Albumi
- 5 Žanrovi
- 6 Izmešaj sve numere



Podešavanja

- 1 Datum i vreme
- 2 Jezici
- 3 Ekran
- 4 Povezivanje
- 5 Poziv
- 6 Sigurnost
- 7 Način rada u avionu
- 8 Ušteda energije
- 9 Ponovo
- 0 Status memorije

01

02

03

04

05

06

07

08

Ekran u stanju mirovanja

Brzi tasteri

Brzi tasteri omogućavaju jednostavan pristup putem samo jednog dodira najčešće korišćenim funkcijama.

 Pritisnite da biste otvorili uređivač za poruke. Pomoću njega možete da kreirate novu SMS ili MMS poruku. Da biste otvorili prijemno sanduče pritisnite i zadržite taster.

 Pritisnite da biste otvorili imenik. Vaši kontakti prikazani su po abecednom redosledu. Takođe, možete kreirati nove kontakte i uređivati postojeće.

 Pritisnite da biste izabrali profil zvuka za svoj telefon.

 Pritisnite da biste otvorili meni Omiljene stavke.

Glavni meni











Glavni meni sadrži dvanaest opcija. Da biste otvorili glavni meni:









- 1 Pritisnite **Meni**.
- 2 Glavni meni će se pojaviti na ekranu.
- 3 Pritisnite strelice da biste se kretali kroz glavni meni.
- 4 Kada je željena opcija zaokružena, pritisnite taster **OK** da biste je otvorili.

Statusna traka

Na statusnoj traci označeni su, pomoću raznih ikona, jačina signala, prijem novih poruka i trajanje baterije kao i status Bluetooth uređaja.

U nastavku se nalazi tabela koja sadrži objašnjenja ikona koje se mogu pojaviti na statusnoj traci.

Ikona	Opis
	Jačina mrežnog signala (broj crta na ikoni će varirati)
	Nema mrežnog signala
	GPRS je dostupan
	EDGE je dostupan
	Aktiviran je režim za let avionom
	Pozivi su preusmereni
	Roming usluga
	Bluetooth je aktiviran
	WAP usluga je povezana
	Alarm je podešen
	Raspored

Ikona	Opis
	Nova poruka
	Nova glasovna poruka
	Aktiviran je profil „Opšte“
	Aktiviran je profil „Bez zvuka“
	Aktiviran je profil „Vibracija“
	Aktiviran je profil „Na otvorenom“
	Aktiviran je profil „Slušalice“
	Preostalo vreme trajanja baterije
	Baterija je prazna

Izbor funkcija i opcija

Vaš telefon sadrži skup funkcija koje omogućavaju njegovo prilagođavanje. Te funkcije raspoređene su u menijima i podmenijima kojima se pristupa pomoću dva meka tastera. Svaki meni i podmeni omogućava vam da prikazujete i menjate podešavanja određene funkcije.

Funkcija mekih tastera razlikuje se u zavisnosti od trenutnog konteksta; oznaka u donjem delu ekrana, direktno iznad svakog dugmeta, ukazuje na njegovu trenutnu funkciju.





Pritisnite levi meki taster da biste izabrali željeni meni i podesili opcije.

Pritisnite desni meki taster da biste pristupili dostupnim opcijama.



Pozivi

Obavljanje poziva

- 1 Unesite broj pomoću. Da biste izbrisali cifru pritisnite taster .
- 2 Pritisnite  da biste započeli poziv.
- 3 Da biste prekinuli poziv, pritisnite taster .

SAVET! Da biste uneli znak + pri obavljanju međunarodnih poziva, pritisnite i zadržite taster **0**.

Obavljanje poziva iz kontakata

- 1 Pritisnite  da biste otvorili adresar.
- 2 Pomoću unesite prvo slovo imena kontakta koji želite da pozovete.
- 3 Pomoću strelica na možete da se pomerate kroz kontakte.
- 4 Pritisnite taster .

Odgovaranje na poziv i odbijanje poziva

Kada telefon zazvoni pritisnite **Prihvati** ili pritisnite  da biste odgovorili na poziv.

Pritisnite taster  ili pritisnite **Bez zvuka** da biste utišali zvuk zvona. Ovo je veoma zgodno ako ste na sastanku, a zaboravili ste da promenite profil u Tiho.

Pritisnite taster  još jednom da biste odbili dolazni poziv.

SAVET! Možete da promenite podešavanja na telefonu da biste na poziv odgovarali na neki drugi način.

Pritisnite **Meni**, izaberite **Podešavanja** pa odaberite **Poziv**. Izaberite **Način javljanja** pa odaberite **Otvorite preklopnik, Bilo koja tipka** ili **Samo tipka za slanje**.

01

02

03

04

05

06

07

08

Pozivi

Opcije u toku poziva

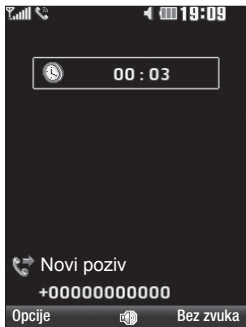

Opcije - odaberite neku opciju iz liste dodatnih opcija u toku poziva, između ostalih **Kontakti** i **Razmena poruka** koje vam omogućavaju da proveravate poruke i dodajete kontakte u toku poziva.

Zvučnik - Pritisnite  da biste ga uključili.

Bez zvuka - Pritisnite **Bez zvuka** ako želite da isključite mikrofonski kao osoba sa kojom razgovarate ne bi mogla da vas čuje.

Podešavanje jačine zvuka u toku poziva

Da biste podešavali jačinu zvuka u toku poziva, koristite tastere za jačinu zvuka koji se nalaze na levoj bočnoj strani telefona.

Brzo biranje

Kontaktima koje često zovete možete da dodelite broj za brzo biranje.

- 1 Pritisnite **Kontakti**, a zatim izaberite **Brzo biranje**.
- 2 Glasovnoj pošti dodeljen je broj za brzo biranje 1 i to nije moguće promeniti. Izaberite bilo koji drugi broj pomoću strelica i tastera **Dodeli** ili pomoću tastera sa brojevima.
- 3 Otvoriće se adresar. Izaberite kontakt koji želite da dodelite tom broju pomoću strelica, a zatim pritisnite **U redu**.

Da biste pozvali broj za brzo biranje, pritisnite i zadržite odgovarajući broj dok se ime kontakta ne pojavi na ekranu. poziv će biti automatski započet; nije potrebno da dodirnete .

Pregledanje evidencije poziva

Evidenciju propuštenih i primljenih poziva, kao i biranih brojeva možete da pregledate isključivo pod uslovom da mreža u zoni servisa podržava uslugu identifikacije linije pozivaoca (CLI – Caller Line Identification). Broj i ime/fotografija (ako su dostupni) prikazuju se zajedno sa datumom i vremenom obavljenog poziva. Takođe možete da pregledate trajanje poziva.

Pritisnite **Meni**, pa izaberite **Prethodni pozivi**. Odaberite:

Svi pozivi - Prikažite celokupnu listu svih odlaznih, dolaznih i propuštenih poziva.

Propušteni pozivi - Prikažite listu propuštenih poziva.

Odlazni pozivi - Prikažite listu odlaznih poziva.

Primljeni pozivi - Prikažite listu dolaznih poziva.

Trajanje poziva - Prikažite detalje o trajanju odlaznih u dolaznih poziva.

Troškovi poziva - Prikažite troškove za poslednji poziv ili za sve pozive. Dostupnost ove usluge zavisi od dobavljača usluga, pa je neki dobavljači ne podržavaju.

Informacije o podacima - Prikažite informacije o poslatim i primljenim podacima u bajtima.

SAVET! Iz bilo koje evidencije poziva izaberite **Opcije** pa odaberite **Izbriši** da biste izbrisali izabrane sačuvane stavke ili sve.

SAVET! Pomoću strelica označite jedan poziv da biste prikazali informacije o datumu i vremenu njegovog obavljanja. Da biste prikazali informacije o trajanju poziva pritisnite **>Prikaži**.

Menjanje podešavanja poziva

- 1 Pritisnite **Meni**, izaberite **Podešavanja** pa odaberite **Poziv**.
- 2 Odatle možete promeniti podešavanja za:

Poziv je preusmeren - Odaberite da li želite da preusmeravate pozive. Preusmeravanje poziva se naplaćuje. Detaljne informacije zatražite od dobavljača usluga. Da biste isključili preusmeravanje poziva odaberite **Otkazi sve** iz menija **Preusmeravanje poziva**.

01

02

03

04

05

06

07

08

Pozivi

Način javljanja - Odaberite da li želite da odgovarate na pozive pomoću tastera Prihvati, bilo kojeg tastera ili otvaranjem slajdera.

Pošalji moj broj - Odaberite da li želite da vaš broj bude prikazan pri obavljanju odlaznih poziva.

Poziv na čekanju - Uključite obaveštenje o pozivu na čekanju.

Podsetnik nakon min. razgovora
- Lzaberite **Uključi** ako želite da se oglasi ton nakon svakog minuta u toku poziva.

Aut. ponovo biranje - Odaberite **Uključeno** ili **Isključeno**.

Pošalji DTMF zvukove - Odaberite **Uključeno** ili **Isključeno**.

Kontakti

Pretraživanje kontakata

Možete da tražite kontakte u adresaru.

- 1 Pritisnite **Kontakti** pa odaberite **Traži**.
ili odaberite **Kontakti** na ekranu **Meni**.
Možete i da dodirnete  iz ekrana u stanju mirovanja.
- 2 Pomoću unesite prvo slovo imena kontakta koji želite da pozovete.
- 3 Pomoću strelica možete da se pomerate kroz kontakte.

Dodavanje novog kontakta

Pomoću ovog menija možete da dodajete unose u telefonski imenik.

- 1 Pritisnite **Kontakti** pa odaberite **Novi kontakt**.
- 2 Odaberite da li želite da sačuvate novi kontakt na **Telefon** ili na **SIM karticu**.
- 3 Unesite sve informacije u prikazana polja pa izaberite **Sačuvaj**.

Možete upotrebiti i malo bržu metodu...

- 1 Na ekranu u stanju mirovanja unesite broj koji želite da sačuvate pa izaberite **Opcije**.
- 2 Odaberite **Sačuvaj** ili **Dodaj u postojeći kontakt**.

- 3 Unesite odgovarajuće informacije pa pritisnite **Sačuvaj**.

Napomena: pri čuvanju e-adrese kontakta pritisnite  da biste uneli simbol, pa pomoću strelica pronađite @.

Dodavanje kontakta u grupu

Kontakte možete čuvati po grupama, na primer, da biste odvojili kolege sa posla i članove porodice. Postoji nekoliko unapred postavljenih grupa, između ostalih **Rodina**, **Priatelja**, **Kolega**, **VIP**, **Grupa1** i **Grupa2**.

- 1 Pritisnite **Kontakti** pa odaberite **Grupe**.
- 2 Pronađite grupu u koju želite da dodate kontakt pa pritisnite **Prikaži**, a zatim izaberite **Dodaj**.
- 3 Otvoriće se kontakti. Pronađite sve kontakte koje želite da dodate u grupu i pritisnite , a zatim izaberite **Dovršeno**.
- 4 Izaberite **Da** ako želite da potvrdite.

SAVET! Grupi možete da dodelite zvuk zvona ili ikonu. Izaberite grupu kojoj želite da dodelite zvuk zvona ili ikonu, izaberite **Opcije** pa odaberite željenu stavku.

01

02

03

04

05

06

07

08

Kontakti

Dodavanje slike u kontakt

Izgled kontakata u adresaru možete da promenite tako što ćete dodati sliku.

- 1 Pritisnite **Kontakti** pa odaberite **Podešavanja**.
- 2 Izaberite **Prikaz opcija** pa odaberite **Sa slikom**.
- 3 Zatim se vratite u adresar pa izaberite kontakt kojemu želite da dodate sliku.
- 4 Odaberite **Opcije** pa izaberite **Uredi**.
- 5 Pronađite odeljak **Fotografija**. Odaberite **Opcije** pa izaberite **Slike** ili **Nova slika**. Ako izaberete **Slike**, možete da odaberete sliku koja je sačuvana u memoriji telefona. Ako izaberete **Nova slika**, otvoriće se optičko tražilo kamere, da biste mogli da snimate sliku kontakta.
- 6 Izaberite **Sačuvaj**.

Kopiranje kontakata na SIM karticu

Možete odabrati da kopirate kontakte sa SIM kartice na telefon ili sa telefona na SIM karticu.

- 1 Pritisnite **Kontakti** pa odaberite **Kopiraj sve**.

- 2 Odaberite da li želite da kopirate kontakte sa **Sa SIM-a na telefon** ili sa **Sa telefona na SIM**.
- 3 Odaberite da li želite da sačuvate originalne zapise ili želite da ih izbrišete.
- 4 Izaberite **Da** ako želite da potvrdite.

Brisanje svih kontakata

Možete da obrišete sve unose iz memorije SIM kartice ili iz memorije telefona.

- 1 Pritisnite **Kontakti** pa odaberite **Izbriši sve**.
- 2 Izaberite da li želite da izbrišete kontakte sa **SIM kartica** ili sa **Telefon**.
- 3 Izaberite **Da** ako želite da potvrdite.
- 4 Unesite lozinku, čija je vrednost podrazumevano postavljena na 0000, a zatim pritisnite **U redu**.

Prikazivanje informacija

Pritisnite **Kontakti** pa odaberite **Informacije**. Odavde možete da prikazete **Servisni brojevi**, **Vlastiti broj** i **Moje Vizit karta**.

SAVET! Ako niste kreirali vizitkartu, na ekranu **Vizit karta** prikazaće se opcija za njeno kreiranje. Izaberite **Nova** pa unesite detalje, kao što biste učinili za bilo koji kontakt. Odaberite **Sačuvaj**.

Slanje poruka

Slanje poruka

KM380 poseduje funkcije u vezi sa SMS porukama (Short Message Service), MMS porukama (Multimedia Message Service) i e-poštom, kao i sa servisnim porukama. Pritisnite **Meni** pa izaberite **Slanje poruka**.

Nova poruka

- 1 Pritisnite **Meni**, izaberite **Slanje poruka** pa odaberite **Nova poruka**.
- 2 Odaberite **Poruka** da biste poslali SMS ili MMS poruku. (Ako želite da pošaljete **E-pošta** uputstva potražite na stranicama 25-26 ili ako želite da pošaljete nešto putem **Bluetooth poruka**, uputstva potražite na 45-46. stranici.)
- 3 Otvoriće se uređivač za novu poruku. Uređivač za poruke kombinuje funkcije za SMS i MMS poruke u režim koji je jednostavan za korišćenje. Podrazumevano podešavanje da uređivač poruka je SMS režim.
- 4 Unesite poruku pomoću T9 režima unosa teksta sa predviđanjem ili Abc ručnog režima. Pogledajte **Unos teksta** na 24. stranici da biste pronašli informacije o menjanju režima unosa teksta.

SAVET! Kada u polje za poruku unesete tekst koji je duži od dve stranice, možete da odaberete da li će poruka biti SMS ili MMS. Ako želite da promenite tip poruke. Pogledajte na 28. stranici da biste dobili informacije o meniju **Dugačke tekstualne poruke šalji kao** iz podešavanja **Menjanje podešavanja za tekstualne poruke**.

- 5 Pritisnite **Opcije** pa odaberite **Umetni** da biste dodali **Slika, Zvuk, Video, Simbol, Tekstualni obrazac, Smeško, Ime i broj, Novi slajd, Predmet** ili **Više (Kontakt/Moja vizit karta/Raspored)**.
- 6 Pritisnite **Pošalji**.
- 7 Unesite broj telefona ili pritisnite **Opcije** pa izaberite **Kontakti** da biste otvorili listu kontakata. Možete da dodate više kontakata.
- 8 Pritisnite **Pošalji**.

 **UPOZORENJE:** Ako u uređivač poruka dodate **sliku, zvuk, video zapis, ovi slajd, naslov, kontakt, moja vizit karta** ili **raspored**, poruka će automatski biti konvertovana u MMS i primenjivaće se odgovarajuća tarifa.

01

02

03

04

05

06

07

08

Slanje poruka

Unos teksta

Pomoću telefona možete da unosite alfanumeričke znakove. Na primer, za čuvanje imena u adresaru, pisanje poruka, kreiranje rasporeda događaja u kalendaru neophodan je unos teksta. Na telefonu su dostupne sledeće metode za unos teksta: T9 režim unosa teksta sa predviđanjem, ABC ručni režim i 123 režim.

Napomena: neka polja možda dozvoljavaju samo jedan režim unosa teksta (npr. telefonski broj u poljima adresara).

Da biste uključili režim T9 u polju za unos teksta, odaberite **Opcije**, izaberite **Postavi T9**, a zatim odaberite **Uključeno**. Kada je uključen režim T9, režime za unos teksta možete da menjate pritiskom na taster . Indikator režima za unos teksta nalazi se u gornjem desnom uglu ekrana.

Da biste uneli simbol u polje za unos teksta, pritisnite taster pa izaberite simbol, a zatim izaberite **U redu**.

Nakon svake reči otkucajte razmak tako što ćete pritisnuti taster **0**.

Da biste izbrisali znak, pritisnite taster

T9 režim unosa teksta sa predviđanjem

T9 režim unosa teksta sa predviđanjem koristi ugrađeni rečnik za prepoznavanje reči koje kucate na osnovu nizova tastera koje dodirujete. Pritisnite taster sa brojem koji je povezan sa slovom koje želite da otkucate, a rečnik će prepoznati reč nakon unošenja svih slova.

Ako se željena reč ne pojavi, pritisnite **Opcije** pa izaberite **Nova T9 reč**, a zatim unesite reč pomoću režima ABC. Reč će biti dodata u rečnik.

Napomena: možete da izaberete drugi T9 jezik tako što ćete dodirnuti **Opcije** pa izabrati **Jezik na kome se piše**.

ABC ručni režim unosa teksta

Ovaj režim vam omogućava da unosite slova pritiskom na taster obeležen odgovarajućim slovom jednom, dva, tri ili četiri puta dok se slovo ne prikaže.

Režim 123

Brojeve kucate jednim pritiskom na odgovarajući taster. Brojeve možete da dodajete i dok se nalazite u režimu za unos teksta tako što ćete pritisnuti i zadržati odgovarajući taster.

Podešavanje e-pošte

Možete da ostanete povezani i u pokretu pomoću funkcije za e-poštu na telefonu KM380. Možete jednostavno i brzo da podesite POP3 ili IMAP4 na log e-pošte.

- 1 Pritisnite **Meni**, izaberite **Slanje poruka** pa odaberite **Podešavanja**.
- 2 Izaberite **E-pošta** pa **Račun e-pošte**.
- 3 Pritisnite **Novo**.
- 4 Možete da podesite način rada naloga
Naziv računa - Unesite ime za nalog.
Adresa e-pošte - Unesite e-adresu za nalog.
Moje ime - Unesite svoje ime.
Server dolazne e-pošte - Unesite detalje za nalog.
Korisničko ime - Unesite korisničko ime za nalog.
Lozinka - Unesite lozinku za nalog.
Server odlaznu pošte - Unesite detalje za nalog.
Provera autentičnosti odlazne e-pošte - Uključite ili isključite.
Id odlaznog servera - Unesite detalje za nalog.
Lozinka servera odlazne e-pošte - Unesite lozinku za server za odlaznu poštu.

Da biste uneli sledeće informacije pritisnite **Opcije** pa izaberite **Napredne podešavanja**.

Vrsta protokola - Izaberite tip poštanskog sandučeta, POP3 ili IMAP4.

Maksimalna veličina primanja -

Odaberite ograničenje veličine za e-poruke, maksimalna vrednost je 300KB.

Sačuvaj na server - Odaberite da li želite da se e-pošta čuva na serveru. Za IMAP4 naloge uvek se čuvaju kopije poruka.

Sačuvaj poslatu poštu u - Odaberite da li želite da čuvate poslate poruke na serveru ili na telefonu. (samo za IMAP4)

Umetni potpis - Odaberite da li želite automatski da priložite potpis uz e-poruke.

Adresa e-pošte za odgovor - Unesite e-adresu za odgovore.

Broj priključka za dolazno - Uobičajeno, to je 110 za POP3 naloge i 143 za IMAP4 naloge.

Broj priključka za odlaznu e-poštu - Uobičajeno, to je 25.

Automatsko preuzimanje - Izaberite da biste automatski preuzimali e-poštu.

Preuzmi sadržaj - Izaberite **Samo zaglavlja**, **Zaglavlja + telo** (samo za IMAP4) ili **Sve**.

Vaš nalog je podešen i pojavice se na listi naloga u fascikli **E-pošta**.

01

02

03

04

05

06

07

08

Slanje poruka

Slanje e-pošte pomoću novog naloga

Da biste slali/primali e-poštu, trebalo bi da podesite nalog za e-poštu.

- 1 Pritisnite **Meni**, izaberite **Slanje poruka** pa odaberite **Nova poruka**.
- 2 Odaberite **Poruka** i otvorite novu **E-pošta**.
- 3 Napišite naslov pa pritisnite U redu.
- 4 Unesite poruku pomoću T9 režima unosa teksta sa predviđanjem ili ABC ručnog režima. Pogledajte **Unos teksta** na 24. stranici da biste pronašli informacije o menjanju režima unosa teksta.
- 5 Pritisnite **Opcije** i izaberite prilog koji želite dodati: Slika, Video, Dokument, Kontakt, Moja vizit karta i Raspored.
- 6 Pritisnite **Pošalji** i unesite adresu primaoca ili pritisnite **Opcije** pa izaberite **Kontakti** da biste otvorili listu kontakata.
- 7 Pritisnite **Pošalji** da biste poslali E-pošta.

Fascikle za poruke

Pritisnite **Meni** pa izaberite **Slanje poruka**. Prepoznaćete strukturu fascikli koja se koristi na telefonu KM380, pošto je prilično jednostavna za shvatanje.

Prijemno sanduče - Sve primljene poruke smeštaju se u prijemno sanduče. Odavde možete da odgovorite na poruku, da je prosledite itd., detalje potražite ispod.

Sanduče za e-poštu - Sadrži sve e-poruke. Izaberite nalog koji želite da koristite, a zatim pritisnite **Preuzmi**. KM380 će se povezati sa nalogom za e-poštu i preuće nove poruke.

Skice - Ako nemate vremena da završite sa pisanjem poruke, ono što ste do sada napisali možete da sačuvate ovde.

Izlazno sanduče - Ovo je fascikla za privremeno skladištenje poruka koje se šalju.

Poslato - Sve poslate poruke smeštaju se u fasciklu Poslato.

Preslušaj glasovnu poštu - Možete da pristupite sandučetu za glasovnu poštu (ako mreža podržava tu uslugu). Po prijemu nove govorne poruke na ekranu će biti prikazan simbol.

Info poruke - Sve info poruke i ispravke koje dobijate od operatora.

Obrasci - Lista korisnih poruka koje vam mogu pomoći da napišete brz odgovor.

Upravljanje porukama

Za upravljanje porukama možete da koristite **Prijemno sanduče**.

- 1 Pritisnite **Meni**, izaberite **Slanje poruka** pa odaberite **Prijemno sanduče**.
- 2 Izaberite **Opcije** a za tim odaberite:

Izbriši - Izbrišite izabranu poruku.

Odgovori - Odgovorite na izabranu poruku.

Prosledi - Pošaljite izabranu poruku drugoj osobi.

Uzvrti poziv - Pozovite osobu koja vam je poslala poruku.

Informacije - Prikažite detalje o poruci, na primer, vreme kada je poslata.

Kopiraj/Premesti - Možete da kopirate ili premeštate poruke. Odaberite da biste kopirali ili premestili izabrane poruke na SIM karticu ili u telefon.

Višestruko brisanje: Izbrišite izabrane poruke.

Izbriši sve pročitane - Možete da izbrišete sve pročitane poruke.

Izbriši sve - Možete da odaberete da izbrišete sve poruke ili samo tekstualne poruke.

Ako se prikaže poruka **Nema prostora za SIM poruku**, trebalo bi da izbrišete neke poruke iz prijemnog sandučeta.

Ako se prikaže poruka **Nema prostora za poruke**, možete da izbrišete poruke ili sačuvane datoteke da biste oslobodili prostor.

Upotreba obrazaca

Možete da kreirate obrasce za **Tekstualne** i **Multimedijalne** poruke koje najčešće šaljete. Vaš telefon već sadrži neke obrasce, koje možete da uredite po želji.

- 1 Pritisnite **Meni**, izaberite **Slanje poruka** pa odaberite **Obrasci**.
- 2 Odaberite **Obrasci za tekst** ili **Obrasci za MMS**. Zatim možete da izaberete **Opcije** pa da odaberete **Uređivanje** da biste promenili postojeće obrasce ili **Opcije** da biste dodali **Novo** obrazac ili da biste **Izbriši** obrazac.
- 3 Da biste poslali obrazac, izaberite željeni obrazac, odaberite **Opcije**, a zatim izaberite **Slanje putem**.
- 4 Odaberite kako želite da pošaljete obrazac; putem **Poruka**, **Bluetooth poruka** ili **E-pošta**.
- 5 Izaberite kontakt i pritisnite **Pošalji**.

01

02

03

04

05

06

07

08

Slanje poruka

Menjanje podešavanja za tekstualne poruke

KM380 se isporučuje sa unapred postavljenim podešavanjima za poruke kako biste odmah mogli da razmenjujete poruke.

Ako želite da promenite podešavanja, to možete da učinite pomoću menija

Podešavanja.

Pritisnite **Meni**, izaberite **Slanje poruka**, a zatim odaberite **Podešavanja** pa **Tekstualna poruka**. Dostupne su sledeće opcije:

Vrsta poruke - Konvertujte Tekst u Glas, Faks, Obaveštenje, X.400, E-pošta ili ERMES.

Rok ispravnosti - Odaberite koliko dugo će se poruke čuvati u centru za poruke.

Izveštaj o isporuci - Odaberite ako želite da dobijate izveštaje o isporuci za poruke.

Određivanje troškova odgovora -

Odaberite ako želite da se vama naplati odgovor na poruku.

Broj centra za poruke - Unesite informacije o centru za poruke.

Kodni raspored znakova - Odaberite kodni raspored znakova. Ovo utiče na veličinu poruke, a stoga i na troškove.

Dugačke tekstualne poruke šalji kao

- Odaberite da li želite da šaljete poruke kao SMS ili MMS, kada u polje za poruku unesete tekst koji je duži od dve stranice.

Podešavanja nosioca - Odaberite da li želite da šaljete poruke putem GSM-a ili GPRS-a.

Menjanje podešavanja za multimedijalne poruke

KM380 se isporučuje sa unapred postavljenim podešavanjima za poruke kako biste odmah mogli da razmenjujete poruke.

Ako želite da promenite podešavanja, to možete da učinite pomoću menija **Podešavanja**.

Pritisnite **Meni**, izaberite **Slanje poruka**, a zatim odaberite **Podešavanja** pa **MMS poruka**.

Dostupne su sledeće opcije:

Trajanje slajda - Odaberite koliko dugo će se slajdovi prikazivati na ekranu.

Prioritet - Odaberite nivo prioriteta za multimedijalne poruke.

Rok ispravnosti - Odaberite koliko dugo će se poruke čuvati u centru za poruke.

Izveštaj o isporuci - Odaberite da biste omogućili i/ili zahtevali izveštaj o isporuci.

Pročitaj izveštaj - Odaberite da biste omogućili i/ili poslali izveštaj o čitanju.

Automatsko preuzimanje - Odaberite da biste automatski ili ručno preuzimali multimedijalne poruke u zavisnosti od toga da li se nalazite u matičnoj mreži ili u romingu.

Mrežni profil - Izaberite mrežni profil za slanje multimedijalnih poruka.

Dopuštena vrsta poruka - Izaberite tipove multimedijalnih poruka koje želite da omogućite.

Menjanje podešavanja e-pošte

Podešavanja e-pošte možete da prilagodite sopstvenim potrebama.

- 1 Pritisnite **Meni**, izaberite **Slanje poruka** pa odaberite **Podešavanja**.
- 2 Izaberite **E-pošta**, da biste mogli da prilagodite sledeća podešavanja:

Račun e-pošte - Možete da postavite nalog e-pošte.

Pristupna tačka - Možete da postavite pristupnu tačku za e-poštu.

Interval preuzimanja - Odaberite koliko često će KM380 proveravati da li postoje nove e-poruke.

Potpis - Kreirajte potpis za e-poruke i uključite ovu opciju.

Menjanje ostalih podešavanja

Ovaj meni omogućava vam da podesite funkcije vezane za slanje poruka da rade s vašim provajderom mreže.

Pritisnite **Meni**, izaberite **Slanje poruka** pa odaberite **Podešavanja**, a zatim izaberite:

Broj govorne pošte - Ovde se skladišti vaš broj govorne pošte. Obratite se dobavljaču usluga da biste dobili više informacija o uslugama koje pružaju.

Servisna poruka - Ovde možete da isključite servisne poruke, što znači da se poruke neće više preuzimati direktno na telefon, već samo kada budete proverili da li postoje nove poruke.

Info poruka - Odaberite status za primanje, upozorenja i jezik za info poruke.

01

02

03

04

05

06

07

08

Fotoaparát

Brzo fotografisanje

Pomoću modula fotoaparata ugrađenog u telefon možete da fotografišete i snimate video zapise. Takođe, možete slati fotografije drugim osobama i postavljati ih kao pozadinu.

- 1 Pritisnite **Meni** pa izaberite **Multimedija**, pronađite stavku **Kamera** i izaberite je da biste otvorili ekran optičkog tražila.
- 2 Držite telefon u horizontalnom položaju i uperite ga ka onome što želite da fotografišete.
- 3 Pritisnite srednji meki taster da biste snimili fotografiju.

Nakon fotografisanja

Nakon fotografisanja, možete koristiti sledeće opcije:

U redu - Pritisnite da biste odmah ponovo fotografisali. Trenutna fotografija biće sačuvana.



Nova slika - Pritisnite da biste odmah ponovo fotografisali. Trenutna fotografija biće sačuvana.



Postavi kao - Pritisnite da biste otvorili podmeni za postavljanje slike kao **Pozadina** ili **ID slike**.



Slanje putem - Pritisnite da biste fotografiju poslali putem **MMS poruka** ili **E-pošta**.



Album - Pritisnite da biste pregledali ostale fotografije u albumu. Trenutna fotografija biće sačuvana.

Izбриши - Pritisnite da biste izbrisali fotografiju koju ste upravo snimili, a potvrdite tako što ćete dodirnuti **Da**. Ponovo će se pojaviti ekran optičkog tražila.

Upoznavanje sa optičkim tražilom

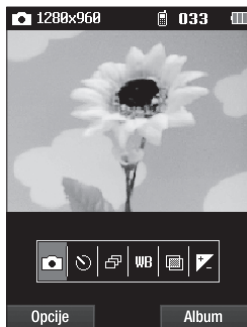

Napomena: zumiranje možete da obavljate pomoću tastera za kontrolu jačine zvuka koji se nalazi na levoj bočnoj strani telefona. Funkcija zumiranja dostupna je samo kada je rezolucija postavljena na 640x480 ili na nižu vrednost. Više informacija potražite na 31-32. stranici, u odeljku **Menjanje veličine slike**.

SAVET! Prilikom korišćenja kamere povećava se potrošnja energije. Ako se pojavi ikona  u pozadini, koja označava da je baterija skoro prazna, ponovo napunite bateriju pre upotrebe.

Upotreba brzih postavki

U njih spadaju različite opcije za fotografisanje. Pomoću strelica izaberite željene opcije.

 **Snimi** - Fotografiše

 **Automatski merač vremena** - Automatsko okidanje omogućava vam da podesite interval kašnjenja nakon pritiska na taster za slikanje. Odaberite **3 sekunde**, **5 sekundi** ili **10 sekundi**. Veoma zgodno za grupne fotografije na kojima želite da budete i vi.



 **Višestruki snimak** - Omogućuje snimanje više fotografija u brzom slijedu.

 **Balans bele** - Balans bele služi za omogućavanje što realističnijeg prikaza bele boje na fotografijama. Da bi vaš aparat ispravno podesio balans bele biće potrebno da utvrdite uslove osvetljenja. Odaberite **Auto**, **Noćno snim.**, **Dnevna svetlost**, **Blještavo**, **Oblačno** ili **Fluorescentno**.

 **Efekte boje** - Odaberite jednu od četiri opcije za boju: **Isključeno** (normalno/u boji), **Sepia**, **Mono** (crno-belo) ili **Negativ**.

Fotoaparati



EV - Kontrast služi za definisanje razlike između svetlosti i tame na slici. Fotografija sa niskim kontrastom izgledaće zamućeno, a fotografija sa visokim kontrastom izgledaće mnogo oštrije. Dodirujte strelice ,  i pomerajte indikator kontrasta po skali, prema - da biste dobili niži kontrast, tj. zamućeniju sliku, ili prema + da biste dobili viši kontrast, tj. oštrijiju sliku.

Upotreba naprednih podešavanja

Pritisnite **Opcije** da biste otvorili listu naprednih podešavanja. Krećite se kroz opcije pomoću strelica.

Videokamera - Odaberite da biste prišli iz režima fotoaparata u režim kamere i obrnuto.

Rezolucija - Pogledajte odeljak **Menjanje veličine slike** na 31-32. stranici.

Kvalitet - Odaberite **Uobičajeno**, **Fino** i **Super fino**. Što je kvalitet bolji, slika će biti jasnija, ali kao rezultat toga povećaće se veličina datoteke, što znači da ćete moći da smestite manje fotografija u memoriju.

Zvuk okidača - Izaberite jedan od tri zvuka okidanja ili isključite taj zvuk.

Sačuvaj na - Odaberite da li želite da čuvate fotografije u memoriji telefona ili u spoljnoj memoriji.

Ponovo postavi podešavanja - Odaberite **Da** da biste podešavanja za kameru vratili na podrazumevane postavke.

Menjanje veličine slike

Možete da promenite veličinu fotografije da biste uštedeli prostor u memoriji. Što više piksela, to je veća veličina datoteke, što znači da zauzima više prostora u memoriji. Ako želite da smestite više slika na telefon, možete promeniti veličinu u pikselima da biste smanjili veličinu datoteke.

- 1 Pritisnite **Opcije** pa iz trake sa alatima izaberite **Rezolucija**.
- 2 Izaberite jednu od pet vrednosti u pikselima : 320x240, 640x480, 1280x960.
- 3 Izaberite željenu opciju za veličinu pa pritisnite **U redu** da biste primenili promene.

Napomena: funkcija zuma zavisi od postavke za rezoluciju kamere. Na primer, ako je rezolucija kamere postavljena na najvišu vrednost, zumiranje nije moguće.

Pregledanje sačuvanih fotografija

- 1 Sačuvanim fotografijama možete da pristupite iz režima kamere ili iz ekrana u stanju mirovanja. Iz ekrana optičkog tražila pritisnite **Album**. Iz ekrana u stanju mirovanja trebalo bi da dodirnete **Meni**, pa da izaberete **Moji sadržaji**, a zatim **Slike**.
- 2 Galerija će se pojaviti na ekranu.
- 3 Koristite strelice da biste izabrali fotografiju koju želite da prikažete pa pritisnite **prikaži** da biste je uvećali.

Zumiranje pri pregledanju fotografija

Pritisnite **Zum** pa koristite strelice za pomeranje i zumiranje.

Postavljanje fotografije kao Pozadina ili ID slike

Iz galerije slika, koristite strelice da biste izabrali sliku pa pritisnite **Postavi kao** da biste izabranu sliku upotrebili kao **Pozadina** ili kao **ID slike** za neki od kontakata.

Napomena: ID slike moguće je dodati samo kontaktima koji su sačuvani u telefonu.

Videokamera

Brzo snimanje video zapisa

Možete snimiti i sačuvati video klip.

- 1 Pritisnite **Meni** pa izaberite **Multimedija**, pronađite stavku **Videokamera** i izaberite je da biste otvorili ekran optičkog tražila.
- 2 Uperite sočivo kamere ka onome što želite da snimate.
- 3 Pritisnite srednji meki taster da biste počeli snimanje.
- 4 U donjem levom uglu ekrana optičkog tražila pojaviće se oznaka **REC**, a tajmer će prikazivati trajanje video zapisa.
- 5 Da biste pauzirali snimanje video zapisa pritisnite **Pauza**, a snimanje nastavite tako što ćete izabrati **Nastavi**.
- 6 Pritisnite **Zaustavi** da biste zaustavili snimanje.

Nakon snimanja video zapisa

Nakon snimanja videa, možete izabrati sledeće opcije:

U redu - Pritisnite da biste odmah snimili novi video zapis. Trenutni video zapis biće sačuvan.



Novi video zapis - Pritisnite da biste odmah snimili novi video zapis. Trenutni video zapis biće sačuvan.



Reprodukcija - Pritisnite da biste reprodukovali video zapis koji ste upravo snimili.



Slanje putem - Pritisnite da biste video zapis poslali putem **MMS poruka** ili **E-pošta**.



Album - Pritisnite da biste pregledali ostale video zapise u albumu. Trenutni video zapis biće sačuvan.

Izбриši - Pritisnite da biste izbrisali video zapis koju ste upravo snimili, a potvrdite tako što ćete dodirnuti Da. Ponovo će se pojaviti ekran optičkog tražila.

Upoznavanje sa optičkim tražilom

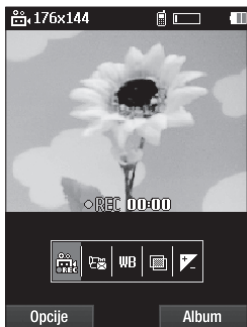

Napomena: zumiranje možete da obavljate pomoću tastera za kontrolu jačine zvuka koji se nalazi na levoj bočnoj strani telefona.

Upotreba brzih postavki

U njih spadaju različite opcije za snimanje video zapisa. Pomoću strelica izaberite željene opcije.



Snimaj - Snimanje video klipa.



Način rada - Da biste snimili video zapis koji želite da pošaljete putem multimedijalne poruke izaberite **MMS**.



Balans bele - Balans bele služi za omogućavanje što realističnijeg prikaza bele boje u video zapisima. Da bi vaš aparat ispravno podesio balans bele biće potrebno da utvrdite uslove osvetljenja. Odaberite **Auto**, **Dnevna svetlost**, **Blještavo**, **Oblačno**, **Fluorescentno** ili **Noćno snim**.



Efekt boje - Odaberite jednu od četiri opcije za boju: **Isključeno** (normalno/u boji), **Sepia**, **Mono** (crno-belo) ili **Negativ**.



EV - Kontrast služi za definisanje razlike između svetlosti i tame na slici. Fotografija sa niskim kontrastom izgledaće zamućeno, a fotografija sa visokim kontrastom izgledaće mnogo oštrije.

Dodirujte strelice  i pomerajte indikator kontrasta po skali, prema - da biste dobili niži kontrast, tj. zamućeniju sliku, ili prema + da biste dobili viši kontrast, tj. oštriju sliku.

01

02

03

04

05

06

07

08

Videokamera

Upotreba naprednih podešavanja

Pritisnite **Opcije** da biste otvorili listu naprednih podešavanja. Krećite se kroz opcije pomoću strelica.

Fotoaparati - Odaberite da biste prišli u režim kamere.

Kvalitet - Odaberite **Super fino**, **Fino** i **Uobičajeno**. Što je kvalitet bolji, video zapis će biti jasniji, ali kao rezultat toga povećaćete se veličina datoteke, što znači da ćete moći da smestite manje video zapisa u memoriju telefona.

Sačuvaj na - Odaberite da li želite da čuvate video zapise u memoriji telefona ili u spoljnoj memoriji.

Ponovo postavi podešavanja - Odaberite **Da** da biste podešavanja za video kameru vratili na podrazumevane postavke.

Pregledanje sačuvanih video zapisa

- 1 Sačuvanim video zapisima možete da pristupite iz režima video kamere ili iz ekrana u stanju mirovanja. Iz ekrana optičkog tražila pritisnite **Album**. Iz ekrana u stanju mirovanja trebalo bi da dodirnete **Meni**, pa da izaberete **Moji sadržaji**, a zatim **Videozapisi**.
- 2 Galerija će se pojaviti na ekranu.
- 3 Pomoću tastera sa strelicama izaberite video zapis koji želite da prikazete pa pritisnite srednji meki taster da biste ga reprodukovali.

Podešavanje jačine zvuka pri gledanju video zapisa

Da biste podesili jačinu zvuka u toku reprodukcije video zapisa, koristite tastere za jačinu zvuka na levoj bočnoj strani telefona.

MP3 player

MP3 player

Telefon LG KM380 ima ugrađen MP3 plejer tako da možete preslušavati svoju omiljenu muziku.

Napomena:

- Vreme muzičke reprodukcije: Do 40 sati (kada se koriste stereo slušalice)
- Stvarno vreme muzičke reprodukcije zavisi od mrežne konfiguracije, glasnoće, muzičkog sadržaja, tipa SD kartice, načina korišćenja, baterije i uslova okoline.



Tehnologiju prepoznavanja muzike omogućio je

Gracenote. Gracenote je industrijski standard vezan za prepoznavanje sadržaja. Za više informacija posetite www.gracenote.com.

CD i muzički podaci sa Gracenote, Inc. kopi prava (c) 2000 2007 Gracenote. Ovaj proizvod i usluge mogu koristiti sledeće U.S. patente: #5,987,525; #6,061,680; #6,154,773, #6,161,132, #6,230,192, #6,230,207, #6,240,459, #6,304,523, #6,330,593, #7,167,857 i ostali izdati patenti ili u procesu izdavanja.

Gracenote i CDDB su registrovane marke Gracenote-a. Gracenote logo, kao i "Powered by Gracenote" logo su Gracenote trgovinske marke.

Da biste pristupili MP3 plejeru pritisnite **Meni**, izaberite **MP3 player**. MP3 plejeru možete da pristupite i tako što ćete pritisnuti taster MP3 plejer koji se nalazi na desnoj bočnoj strani telefona. Odatle imate pristup sledećim opcijama:

Reprodukuje se - Prikazuje se samo tokom muzičke reprodukcije.

Sve pesme - Sadrži sve numere koje imate u telefonu.

Moj popis za reprodukciju - Sadrži sve liste numera koje ste kreirali, kao i liste **Najčešće slušano, Najbolje rangirano, Više sličnih i U pokretu.**

Izvođači - Pregledajte muzičku kolekciju po izvođaču.

Albumi - Pregledajte muzičku kolekciju po albumu.

Žanrovi - Pregledajte muzičku kolekciju po žanru.

01

02

03

04

05



06

07

08

MP3 player

Izmešaj sve numere - Preslušajte muziku po slučajnom redosledu.







SAVET! MP3 plejer možete da otvorite pritiskom tastera za MP3 plejer  na prednjoj strani. Pritiskom tastera  možete direktno otvoriti listu za reprodukciju.

Prebacivanje muzike na telefon

Najjednostavniji način prebacivanja muzike na telefon je pomoću Bluetooth veze ili pomoću kabla za sinhronizaciju. Da biste prebacili muziku putem Bluetooth veze:

- 1 Proverite da li je uključen Bluetooth na oba uređaja i da li uređaji međusobno vidljivi.
- 2 Izaberite muzičku datoteku na drugom uređaju pa odaberite da je pošaljete putem Bluetooth veze.
- 3 Kada pošaljete datoteku moraćete da je prihvatite na telefonu tako što ćete dodirnuti **Da**.
- 4 Datoteka bi trebalo da se pojavi u fascikli **Sve pesme**.

Reprodukcija pesme

- 1 Pritisnite **Meni**, izaberite **MP3 player**.
- 2 Odaberite numeru koju želite da reprodukujete. Pritisnite .
- 3 Pritisnite  da biste pauzirali numeru.
- 4 Pritisnite  da biste prešli na sledeću numeru.
- 5 Pritisnite  da biste prešli na prethodnu numeru.
- 6 Pritisnite **Opcije, Umanji** da biste sakrili ekran plejera i koristili telefon na uobičajen način za vreme reprodukovanja muzike.
- 7 Pritisnite ,  da biste zaustavili muziku i vratili se u meni Muzika.

SAVET! Za menjanje jačine zvuka tokom slušanja muzike koristite tastere za jačinu zvuka koji se nalaze na bočnoj strani telefona.

SAVET! Proverite zakone za određenu državu u vezi sa upotrebom takvog materijala. Ako kratko pritisnete MP3 taster u toku reprodukcije MP3 muzike pomoću MP3 plejera, možete da koristite režim BGM. U BGM režimu možete da reprodukujete MP3 muziku dok koristite druge funkcije. BGM je moguće zaustaviti pomoću ekrana MP3 plejera.

Korišćenje opcija za vreme reprodukovanja muzike

Pritisnite **Opcije** a zatim odaberite:

Umanji - Sakrijte ekran muzičkog plejera da biste mogli da nastavite sa korišćenjem telefona na uobičajen način tokom reprodukcije muzike.

Prirodan zvuk - Odaberite **Uključeno** ili **Isključeno**.

Slušanje pomoću Bluetootha - Muziku možete slušati preko Bluetooth veze. (pre korišćenja ove funkcije proverite da li je Bluetooth uključen i da li je uređaj vidljiv).

Postavi kao melodiju - postavite trenutnu numeru kao zvuk zvona.

Informacije - Možete da prikazete informacije o MP3 numeru koju trenutno slušate.

Podešavanja - Promenite podešavanja nasumično, ponovi, ili equalizer da biste izmešali numere.

Kreiranje liste numera

Izaberite pesme iz fascikle **Sve pesme** i kreirajte svoju listu numera.

- 1 Pritisnite **Meni**, izaberite **MP3 player**.
- 2 Odaberite **Moj popis za reprodukciju**.
- 3 Pritisnite **Opcije**, izaberite **Nova popis pesama**, unesite ime za listu pa pritisnite **Sačuvaj**.
- 4 Prikazaće se fascikla **Nova popis pesama**. Izaberite sve numere koje želite da dodate u listu numera tako što ćete ih označiti i pritisnuti ; pored imena pesme pojaviće se znak za potvrdu. Ako slučajno dodate numeru koju ne želite, označite je i ponovo pritisnite da biste uklonili znak za potvrdu.
- 5 Pritisnite **Sačuvaj** da biste sačuvali listu numera.

SAVET! Nove numere na KM380 možete da preuzmete pomoću aplikacije **Music Sync** koja se nalazi na isporučenom CD-u. Te numere imaju dodatnu funkciju **Više sličnih™** koja vam omogućava automatsko generisanje liste sličnih numera jednim pritiskom tastera, prema naslovu albuma, izvođaču ili atmosferi numere. Te specijalne liste numera sačuvaće se pod **Moja lista numera** u fascikli **Više sličnih**. Ovim listama možete upravljati kako god želite.

01

02

03

04

05

06

07

08

MP3 player

Napomena:

DRM (Digital Rights Management)

Kao rezultat primene sistema Digital Rights Management (DRM), nekim multimedijalnim stavkama koje preuzmete sa Interneta ili primite putem MMS poruke možda ćete morati da pristupate pomoću menija „Kupite prava“. Ključ za kupovinu prava možete da nabavite sa Web lokacije koja poseduje prava na taj sadržaj.

Muzika je zaštićena autorskim pravom, međunarodnim ugovorima nacionalnim zakonima u vezi sa autorskim pravima. Možda će biti neophodno da nabavite dozvolu ili licencu za reprodukciju ili za kopiranje muzike. U nekim državama zakonom je zabranjeno kopiranje materijala koji je zaštićen autorskim pravom u privatne svrhe.

FM radio

Upotreba FM radija

LG KM380 poseduje FM radio prijemnik kako biste svoje omiljene stanice mogli da slušate u pokretu.

Napomena: moraćete da priključite slušalice da biste slušali radio. Priključite slušalice pomoću odgovarajućeg priključka (to je isti priključak koji služi za priključivanje punjača).

Pretraživanje stanica

Radio stanice na telefonu možete pretraživati ručno ili automatski. Nakon toga biće im dodeljeni posebni brojevi da ne biste morali da ponavljate pretragu. Na telefonu možete da sačuvate najviše 12 stanica.

Da biste automatski pretražili stanice:

- 1 Pritisnite **Meni**, izaberite **Multimedija**, a zatim odaberite **FM radio**.
- 2 Izaberite **Opcije** pa izaberite **Aut. Skeniranje** pa izaberite **Da**.
- 3 Svaki put kada pronađe stanicu KM380 će vas upitati da li želite da je sačuvate. Izaberite **Da** ako želite da sačuvate stanicu, a **Ne** ako ne želite da je sačuvate. Svim stanicama koje odaberete da sačuvate biće automatski dodeljen broj u telefonu.

Da biste ručno pretražili stanice:

- 1 Pritisnite **Meni**, izaberite **Multimedija**, a zatim odaberite **FM radio**.
- 2 Izaberite broj pod kojim želite da sačuvate stanicu pa odaberite **Uredi**.
- 3 Za unos stanice možete da upotrebite strelice da biste pretražili frekvencija, a zatim da izaberete **Sačuvaj**.

Napomena: možete da uređujete i stanice koje ste sačuvali pod nekim brojem.

SAVET! Da biste poboljšali prijem radio signala, razvijte kabl od slušalica koji služi kao FM antena.

Poništavanje stanica

- 1 Pritisnite **Meni**, izaberite **Multimedija**, a zatim odaberite **FM radio**.
 - 2 Izaberite **Opcije** pa izaberite **Resetuj kanale**. Odaberite **Da** da biste potvrdili poništavanje. Sve stanice vратиće se na početnu frekvenciju 87.5Mhz.
- Napomena:** Radio možete slušati preko ugrađenog zvučnika. Pritisnite **Opcije**, izaberite **Slušanje preko** i izaberite **Zvučnik**.

01

02

03

04

05

06

07



08

Snimanje glasa

Upotreba opcije za snimanje glasa

Upotreba **Snimanje glasa** za snimanje glasovnih beleški i drugih zvukova.

Snimanje glasovnih beleški

- 1 Pritisnite **Meni**, izaberite **Multimedija**, a zatim odaberite **Snimanje glasa**.
- 2 Pritisnite  da biste započeli snimanje.
- 3 Izaberite **Pauza** da biste pauzirali snimanje.
- 4 Odaberite **Zaustavi** da biste prekinuli snimanje.
- 5 Izaberite  da biste preslušali snimak.

Napomena: svim glasovnim snimcima koje ste sačuvali možete da pristupite tako što ćete izabrati **Opcije** pa **Album**.

Slanje snimljenog materijala

- 1 Kada završite snimanje pritisnite **Opcije**.
- 2 Izaberite **Slanje putem, MMS poruka, Bluetooth** ili **E-pošta**. Ako odaberete **Poruka** ili **E-pošta**, snimak će biti dodan u poruku koju možete da pošaljete na uobičajen način. Ako odaberete **Bluetooth**, od vas će se tražiti da uključite Bluetooth.

SAVET! Ako snimljeni materijal planirate da pošaljete putem poruke, pre nego što započnete snimanje pritisnite **Opcije** pa izaberite **Način snimanja**. Odaberite **MMS**. Time ćete se osigurati da će snimak stati u poruku.

Moji sadržaji

Multimedijalne datoteke možete skladištiti u memoriji telefona da biste imali lakši pristup svim svojim slikama, zvukovima, video zapisima i igrama. Datoteke možete da čuvate i na memorijsku karticu. Prednost upotrebe memorijske kartice je što ćete moći da oslobodite prostor u memoriji telefona.

Sve vaše multimedijalne datoteke čuvaće se u fascikli **Moji sadržaji**. Pritisnite **Meni** pa izaberite **Moji sadržaji** da biste otvorili listu fascikli.

Slike

Fascikla „Slike“ sadrži podrazumevane slike koju su unapred postavljene u vaš telefon, slike koje ste preuzeli i slike koje ste fotografisali fotoaparatom na telefonu.

Meni sa opcijama za slike

Opcije koje su vam dostupne za **slike** zavise od vrste slike koju ste izabrali. Sve opcije biće dostupne za slike koje ste snimili pomoću fotoaparata na telefonu. Za podrazumevane slike dostupne su samo opcije **Prikaži**, **Postavi kao**, **Informacije o datoteci**, **Projekcija slajdova**, **Sortiraj po** i **Prikaz sličica/liste**.

U fascikli **Slike**, pritisnite **Opcije da biste otvorili listu opcija**.

Izbriši - Možete da izbrišete izabranu sliku.

Postavi kao - Postavite izabranu sliku kao **Pozadina** ili kao **ID slike**.

Slanje putem - Pošaljite izabranu sliku prijatelju putem **MMS poruka**, **Bluetooth** ili **E-pošta**.

Napomena: možda ćete morati da promenite veličinu slike da biste je poslali putem **MMS poruka**.

Datoteka - Uredite, preimenujte ili prikažite informacije (ime, veličinu, datum, rezoluciju, tip i autorsko pravo) za izabranu sliku. Ukoliko je umetnuta spoljna memorijska kartica, biće prikazane dve dodatne opcije: **Premesti u spoljnu memoriju** i **Kopiraj u spoljnu memoriju**.

Odštampanj pomoću - Odštampanjite datoteku slike pomoću tehnologije Bluetooth ili tehnologije Pictbridge.

Prikaz slajdova - Pogledajte odeljak „Kreiranje projekcije slajdova“ na strani 42.

Nova mapa - Kreirajte novu fasciklu u okviru fascikle Slike.

01

02

03

04

05

06

07

08

Moji sadržaji

Višestruko brisanje - Izaberite više slika za brisanje.

Izbriši sve - Izbrišite sve slike iz fascikle Slike.

Sortiraj po - Sortirajte slike po **Datum**, **Vrsta** ili **Naziv**.

Pregled popisa/Prikaz sličica - Promenite način prikaza slika.

Kreiranje projekcije slajdova

Ako želite da pregledate sve slike na svom telefonu ili da skenirate sadržaj, možete da kreirate projekciju slajdova da ne biste morali da otvarate i zatvarate svaku sliku pojedinačno.

- 1 Pritisnite **Meni** pa izaberite **Moji sadržaji**.
- 2 Pronađite fasciklu **Slike**, pa je otvorite.
- 3 Izaberite sliku sa kojom biste želeli da započnete projekciju slajdova i pritisnite **Opcije**.
- 4 Izaberite stavku **Prikaz slajdova** i projekcija će početi.
- 5 Pritisnite **Pauziraj** da biste pauzirali projekciju slajdova, a **Izadi** da biste prekinuli projekciju slajdova i vratili se u fasciklu **Slike**.

Ako dodirnete **Opcije** tokom projekcije slajdova biće vam na raspolaganju sledeće opcije:

Pregled - Izaberite **Cela slika** ili **Preko celog ekrana**. Izaberite **krajolik** da biste promenili položaj slika.

Uključi/isključi ponovi - Odredite da li će se projekcija slajdova ponavljati.

Zvukovi

Fascikla sa zvukovima sadrži zvukove koji su unapred učitani na telefon, vaše glasovne snimke i zvukovne datoteke koje ste preuzeli. Odavde možete upravljati, slati ili postavljati zvukove kao zvukove zvona.

Korišćenje zvukova

- 1 Pritisnite **Meni** pa izaberite **Moji sadržaji**.
- 2 Pronađite fasciklu **Zvukovi**, pa je otvorite.
- 3 Otvorite fasciklu **Zadati zvukovi** ili izaberite iz liste datoteka glasovnih beleški.
- 4 Izaberite zvuk pa pritisnite ► da biste ga reprodukovali.
- 5 Pritisnite **Opcije**, izaberite **Postavi kao**, a zatim odaberite **Melodija zvona**, **ID melodije zvona** ili **Zvuk poruke**.

Videozapisi

Fascikla **Videozapisi** sadrži listu preuzetih video zapisa i video zapise snimljene na telefonu.

Gledanje videozapisa

- 1 Pritisnite **Meni** pa izaberite **Moji sadržaji**.
- 2 Pronađite fasciklu **Videozapisi**, pa je otvorite.
- 3 Izaberite video zapis i pritisnite ►.

Korišćenje opcija dok je videozapisi pauziran

Ako izaberete **Opcije**, video zapis koji se reprodukuje biće pauziran, a vi ćete moći da izaberete:

Izбриши - Možete izbrisati video zapis.

Slanje putem - Pošaljite izabrani video zapis prijatelju putem **MMS poruka**, **E-pošta** ili **Bluetooth**.

Informacije - Prikažite ime, veličinu, datum, tip i podatke o autorskom pravu za izabranu datoteku.

Korišćenje opcija menija Videozapisi

U fascikli **Videozapisi** pritisnite **Opcije** da biste otvorili sledeću listu opcija.

Izбриши - Možete da izbrиšete izabrani video zapis.

Slanje putem - Pošaljite izabrani video zapis prijatelju putem **MMS poruka**, **E-pošta** ili **Bluetooth**.

Datoteka - Preimenujte video zapis, premestite ga u neku drugu fasciklu ili pregledajte informacije o video zapisu (ime, veličina, datum, rezolucija vrsta i autorska prava). Ukoliko je umetnuta spoljna memorijska kartica, biće prikazane dve dodatne opcije: Preimenuj i Informacije.

Nova mapa - Kreirajte novu fasciklu u okviru fascikle Videozapisi.

Višestruko brisanje - Izbrиšite više video zapisa pre nego što pritisnete izbrиши.

Izбриши sve - Izbrиšite sve zapise iz fascikle Videozapisi.

Sortiraj po - Sortirajte video zapise po **Datum**, **Vrsta** ili **Naziv**.

Automatski prelaz na sledeću numeru - Omogućava postavljanje režima reprodukcije: Isključeno, Ponovi jednom i Ponovi sve.

Pregled popisa/Prikaz sličica - Promenite način prikaza slika.

01

02

03

04

05

06

07

08

Moji sadržaji

Dokumenti

U meniju **Dokumenti** možete da pregledate sve datoteke dokumenata. Ovdje možete pregledati Excel, PowerPoint, Word, tekstualne i PDF datoteke.

Ostali

Fascikla **Ostali** koristi se za skladištenje datoteka koje nisu slike, zvukovi niti video zapisi. Koristi se na isti način kao fascikla **Dokumenti**.

Pri prebacivanju datoteka sa računara na telefon, one će se možda smeštati u fasciklu **Ostali** umesto u fasciklu **Dokumenti**. Ako se ovo dogodi, možete da ih premestite.

Da biste premestili datoteku iz fascikle **Ostali** u fasciklu **Dokumenti**:

- 1 Pritisnite **Meni**, izaberite **Moji sadržaji** a zatim izaberite **Ostali**.
- 2 Izaberite datoteku i pritisnite **Opcije**.
- 3 Pritisnite **Premesti**, a zatim ponovo pritisnite **Premesti**.

Spoljna memorija

Ako ste umetnuli memorijsku karticu ona će biti prikazana kao fascikla unutar fascikle **Moji sadržaji**. Fascikla spoljne memorije biće podeljena na pet potfascikli: **Slike**, **Zvukovi**, **Videozapisi**, **Dokumenti** i **Ostali**. U svaku fasciklu smeštaće se datoteke odgovarajućeg tipa koje ste sačuvali na memorijsku karticu.

Upotreba telefona kao uređaja za skladištenje podataka

Telefon KM380 možete koristiti kao uređaj za skladištenje podataka, poput USB memorije. Ovo je odličan način za premeštanje datoteka sa računara na telefon. Ako ste umetnuli memorijsku karticu, pri povezivanju u režimu **Uređaja za skladištenje podataka**, telefon će biti prikazan na računaru kao jedan uređaja.

- 1 Pritisnite **Meni** pa izaberite **Podešavanje**, a zatim odaberite **Povezivanje**.
- 2 Izaberite **USB veza**.
- 3 Pronađite **Masovno čuvanje** pa pritisnite **U redu**.
- 4 Priključite manji kraj USB kabela u USB priključak na telefonu KM380. Veći kraj kabela priključite na USB priključak na računaru.

- 5 Fascikla prenosivog diska otvoriće se automatski, ako je u telefon umetnuta memorijska kartica, i prikazaće sve fascikle na memorijskoj kartici.
- 6 Prevucite i otpustite slike, video zapise, muzičke datoteke i dokumente u odgovarajuće fascikle.
- 7 Bezbedno isključite telefon tako što ćete kliknuti na ikonu **Bezbedno ukloni hardver** u traci sa alatkama na računaru.
- 8 Kada budete hteli da otvorite neku datoteku, na primer sliku, pritisnite **Meni**, izaberite **Moji sadržaji**, pa **Spoljna memorija**, a zatim izaberite **Slike**. Ova datoteka će sadržati sve slike koje ste upravo prebacili.

Napomena: Da biste koristili funkciju USB masovnog skladištenja podataka, u telefon trebate umetnuti vanjsku memorijsku karticu.

Prebacivanje datoteke na telefon

Datoteke možete da prebacujete sa računara na telefon i putem Bluetooth veze.

- 1 Proverite da li je uključen Bluetooth na telefonu i na računaru da li su međusobno vidljivi.
- 2 Pomoću računara pošaljite datoteku putem Bluetooth veze.
- 3 Kada pošaljete datoteku moraćete da je prihvatite na telefonu tako što ćete dodirnuti **Da**.
- 4 Datoteka će biti sačuvana u odgovarajućoj fascikli, u zavisnosti od tipa. Na primer, fotografije će biti sačuvane u fasciklu **Slike**, a muzičke datoteke u fasciklu **Zvukovi**. Ako telefon ne može da prepozna tip datoteke, ona će biti sačuvana u fasciklu **Ostali**.

Napomena: datoteke koje su poslate putem Bluetooth veze biće sačuvane u memoriji telefona.

Slanje i primanje datoteka pomoću Bluetooth veze

Bluetooth predstavlja odličan način za slanje i primanje datoteka pošto nisu potrebni nikakvi kablovi, veza je brza i povezivanje je jednostavno. Možete se povezati i sa Bluetooth slušalicama kako biste obavljali pozive.

Pre nego što počnete da delite datoteke putem Bluetooth veze, biće potrebno da svoj uređaj uparite sa drugim Bluetooth uređajem. Informacije o uparivanju uređaja potražite u odeljku **Uparivanje sa drugim Bluetooth uređajem** na 56. stranici.

Moji sadržaji

Da biste uključili Bluetooth:

- 1 Pritisnite **Meni**, izaberite **Povezivanje**, a zatim odaberite **Bluetooth**.
- 2 Izaberite **Bluetooth uključen/isključen** pa odaberite **Uključeno**.
- 3 Izaberite **Isključeno** da biste isključili Bluetooth.

Da biste poslali datoteku:

- 1 Otvorite datoteku koju želite da pošaljete, uobičajeno fotografiju, video zapis ili muzičku datoteku.
- 2 Izaberite **Opcije**, odaberite **Pošalji putem**, a zatim izaberite **Bluetooth**.
- 3 Izaberite **Da** da biste uključili Bluetooth ukoliko nije uključen.
- 4 KM380 će automatski obaviti pretragu drugih Bluetooth uređaja u okolini.
- 5 Odaberite uređaj na koji želite da pošaljete datoteku pa pritisnite **Pošalji**.
- 6 Datoteka će biti poslata.

Da biste primili datoteku:

- 1 Da biste primili datoteke, Bluetooth mora biti **Uključen** i u režimu **Vidljivo**. Više informacija potražite u odeljku **Menjanje Bluetooth podešavanja** na 55. stranici.
- 2 Pojaviće se poruka u kojoj će se od vas tražiti da prihvatite datoteku od pošiljaoca. Izaberite **Da** da biste primili datoteku.

SAVET! Obratite pažnju na traku napredovanja da biste bili sigurni da je datoteka poslata.

Napomena

Bluetooth® slova oznaka i logotipi vlasništvo su kompanije Bluetooth SIG, Inc., a korišćenje tih oznaka od strane kompanije LG Electronics regulisano je licencom. Ostali zaštićeni žigovi i zaštićena imena vlasništvo su kompanija koje polažu pravo na njih.

Igre i aplikacije

Igre i aplikacije

KM380 se isporučuje sa unapred instaliranim igrama koje će vam omogućiti da se zabavite u slobodno vreme. Ako odaberete da preuzmete dodatne igre ili aplikacije, one će biti sačuvane u ovu fasciklu.

Igranje igre

- 1 Pritisnite **Meni** pa izaberite **Igre i aplikacije**.
- 2 Izaberite **Igre**.
- 3 Odaberite igru koju želite da igrate pa izaberite **Igraj**.

Prikazivanje aplikacija

Java aplikacije koje su instalirane u telefonu možete da uređujete pomoću menija **Aplikacije**. Možete i da brišete preuzete aplikacije.

- 1 Pritisnite **Meni** pa izaberite **Igre i aplikacije**.
- 2 Izaberite **Aplikacije**.
- 3 Možete da pregledate postojeće aplikacije i da upravljate njima.

Menjanje mrežnog profila

Da biste preuzeli igru možete da podesite da se povezivanje sa mrežom obavlja pomoću **Mrežnog profila**.

- 1 Pritisnite **Meni** pa izaberite **Igre i aplikacije**.
- 2 Izaberite **Mrežni profili**.
- 3 Možete da dodate novi mrežni profil i da ga uredite.

01

02

03

04

05

06

07

08

Rokovnik/Alati

Kalendar

Kada izaberete ovu stavku, na ekranu će se pojaviti kalendar.

Dodavanje događaja u kalendar

- 1 Iz ekrana u stanja mirovanja pritisnite **Meni**, izaberite **Rokovnik**, a zatim izaberite **Kalendar**.
- 2 Izaberite datum za događaj. Datum možete da izaberete pomoću strelica ili ako dodirnete **Opcije**, a zatim sami unesete datum.
- 3 Izaberite **Novo**, a zatim unesite vreme u koje želite da događaj počne. Pomoću strelica pomerite se nadole, a zatim unesite vreme u koje želite da se događaj završi.
- 4 Zatim odaberite želite li da podesite **Alarm** za događaj. Pomerajte se nalevo ili nadesno da biste videli dostupne opcije. Alarm možete da podesite tako da se oglasi kada događaj počne ili u određeno vreme pre početka događaja da bi vas podsetio na predstojeći događaj.
- 5 Pomerite se nadole, a zatim unesite **Temu** za događaj. Pomoću možete otkucati slova i brojeve.

- 6 Pomerite se nadole da biste naveli da li je događaj jednokratan ili će se ponavljati **Jednom, Dnevno, Nedeljno, Mesečno** ili **Godišnje**. Ako se događaj ponavlja, pomerite se nadole ako želite da unesete **Datum isteka** za datum kada će se događaj završiti.
- 7 Izaberite **Sačuvaj** da biste događaj sačuvali u kalendar. Cursor u obliku kvadrata obeležava dane za koje su sačuvani događaji.

Dodavanje podsetnika

Ovde možete da beležite svoje podsetnike.

- 1 Iz ekrana u stanja mirovanja pritisnite **Meni**, izaberite **Rokovnik**, a zatim izaberite **Podsetnik**.
- 2 Izaberite **Novo** pa otkucajte tekst podsetnika.
- 3 Pritisnite **Sačuvaj**.
- 4 Podsetnik će se pojaviti na ekranu sledeći put kada otvorite aplikaciju Podsetnik.

SAVET! Možete da uredite postojeći podsetnik. Izaberite onaj koji želite da uredite, pritisnite **Opcije** pa izaberite **Uredi**.

Podešavanje alarma

Možete da podesite do 5 alarma koji će se oglasiti u određeno vreme.

- 1 Iz ekrana u stanja mirovanja pritisnite **Meni**, izaberite **Alati**, a zatim izaberite **Budilnik**.
- 2 Izaberite **Novi**.
- 3 Pomerite se nadole i izaberite vreme kada biste želeli da se alarm ogласи.
- 4 Odaberite tip ponavljanja da biste odredili da li želite da se alarm ogласи **Jednom**, **Dnevno**, **Pon - pet**, **Pon - sub**, **Sub - ned** ili **Odaberite dan u sedmici**.
- 5 U meniju možete da izaberete i jednu od sledećih opcija **Prema profilu**, **Uvek zvuk** ili **Uvek vibracija**.
- 6 U meniju možete izabrati i zvuk za alarm. Odaberite **Zvukovi** da biste izabrali novi zvuk.
- 7 Unesite ime za alarm ili prihvatite predloženo ime.
- 8 Pritisnite **Sačuvaj**.

Upotreba kalkulatora

Kalkulator vam omogućava obavljanje osnovnih aritmetičkih operacija: sabiranja, oduzimanja, množenja i deljenja.

- 1 Iz ekrana u stanja mirovanja pritisnite **Meni**, izaberite **Alati**, a zatim izaberite **Kalkulator**.
- 2 Koristite numeričke tastere da niste unosili brojeve.
- 3 Za jednostavne operacije, pritisnite željenu funkciju (+, -, ×, ÷), a zatim =.
- 4 Za složenije operacije, izaberite **Funkcija** da biste odabrali naredbu.
- 5 Izaberite **Obriši** da biste obrisali sadržaj ekrana i započeli novo izračunavanje.

Upotreba štoperice

Ova opcija vam omogućava korišćenje štoperice.

- 1 Iz ekrana u stanja mirovanja pritisnite **Meni**, izaberite **Alati**, a zatim izaberite **Štoperica**.
- 2 Izaberite **Pokreni** da biste pokrenuli tajmer.
- 3 Odaberite **Ciklus** ako želite da zabeležite vreme po krugu.

01

02

03

04

05

06

07

08

Rokovnik/Alati

- 4 Izaberite **Zaustavi** da biste zaustavili tajmer.
- 5 Odaberite **Nastavi** da biste poništili štopericu na vrednost kada ste je zaustavili ili izaberite **Ponovo** da biste ponovo započeli merenje.

Konvertovanje jedinica

Služi za pretvaranje izmerenih vrednosti u željenu memu jedinicu.

- 1 Iz ekrana u stanja mirovanja pritisnite **Meni**, izaberite **Alati**, a zatim izaberite **Konvertor jedinica**.
- 2 Odaberite da li želite da konvertujete **Valuta, Prostor, Dužina, Težina, Temperatura, Zapremina** ili **Brzina**.
- 3 Pomerajte se nagore da biste izabrali jedinicu mere koju želite da unesete. Pomerite se nadesno da biste izabrali jedinicu, a zatim se pomerite nadole da biste uneli vrednost.
- 4 Pomerite se nadole do okvira za konvertovanje pa odaberite jedinicu mere u koju želite da konvertujete. Rezultat konvertovanja biće prikazan automatski u redu ispod.

Dodavanje grada u vremenske zone

Možete da proverite trenutno vreme po Griniču (GMT) i vreme u najvećim gradovima sveta.

- 1 Iz ekrana u stanja mirovanja pritisnite **Meni**, izaberite **Alati**, a zatim izaberite **Sat s vremenskim zonama**.
- 2 Pomerajte se u svim pravcima da biste pomerali globus i odabrali kontinent.
- 3 Izaberite **Povećaj** da biste uvećali neku oblast i izabrali grad iz nje.
- 4 Pritisnite **U redu** pa izaberite **Da**.

SIM usluge

Sadržaj ovog menija zavisi od SIM usluga i mrežnih usluga.

U slučaju da SIM kartica podržava SAT (tj. SIM Application Toolkit) usluge, ovaj meni na SIM kartici sadržaće ime usluge, u zavisnosti od operatora.

Pretraživač

Pomoću pretraživača koji vam se nalazi na dohvata ruke, možete dobijati najnovije vesti i vremensku prognozu, kao i informacije o sportu i o saobraćaju, kad god su vam potrebne. Takođe, pomoću pretraživača možete da preuzimate najnovije muzičke numere, zvukove zvona, pozadine i igre.

Pristup Webu

Ova opcija otvara matičnu stranu. Matična strana je Web stranica koja je definisana u aktiviranom profilu. Ako je niste definisali u aktiviranom profilu, odrediće je dobavljač usluga. Možete direktno posetiti željenu Web stranicu.

- 1 Pritisnite **Meni** pa izaberite **Pretraživač**.
- 2 Da biste direktno pristupili matičnoj stranici u pretraživaču, izaberite **Matična stranica**. Možete izabrati i opciju **Unesite adresu**, upisati željenu URL adresu, pa izabrati **Učitaj**.

Napomena: za povezivanje sa ovom uslugom i preuzimanje sadržaja naplaćuju se dodatni troškovi. Obratite se dobavljaču usluga da biste saznali tarife za prenos podataka.

Yahoo! Go

Možete da pristupite lokaciji Yahoo. Da biste pristupili lokaciji **Yahoo! Go** pritisnite **Meni**, izaberite **Pretraživač**, a zatim izaberite **Yahoo! Go**.

SAVET! U nekim državama možda neće biti moguće pristupiti Web lokaciji **Yahoo! Go**. Ovo zavisi od mrežnih usluga koje nudi operator.

Dodavanje oznaka i njihovo stvaranje

Da biste lakše i brže pristupali omiljenim Web lokacijama, možete da dodajete obeleživače i da čuvate Web stranice.

- 1 Pritisnite **Meni** pa izaberite **Pretraživač**.
- 2 Izaberite **Oznake**. Na ekranu će se pojaviti lista obeleživača.
- 3 Da biste dodali novi obeleživač izaberite **Opcije** pa odaberite **Nova oznaka**. Unesite ime za obeleživač praćeno URL adresom.
- 4 Pritisnite **Sačuvaj**. Vaš obeleživač će se pojaviti u listi obeleživača.
- 5 Da biste otvorili obeleživač, pronađite ga i pritisnite **Učitaj**. Otvoriće se stranica na koju upućuje obeleživač.

01

02

03

04

05

06

07

08

Pretraživač

Čuvanje stranice

- 1 Pristupite željenoj Web stranici prateći iznad navedena uputstva.
- 2 Odaberite **Opcije**, pronađite **Sačuvaj**, pa izaberite **Ovu stranicu**.
- 3 Izaberite **U redu**.

Pristupanje sačuvanoj stranici

- 1 Pritisnite **Meni** pa izaberite **Pretraživač**.
- 2 Izaberite **Sačuvane stranice**.
- 3 Izaberite željenu stranicu pa pritisnite **Učitaj**.

SAVET! Pomoću ovog menija možete i da brišete sačuvane stranice.

Prikazivanje istorije iz pretraživača

U ovom meniju biće prikazane nedavno pregledane stranice.

- 1 Pritisnite **Meni** pa izaberite **Pretraživač**.
- 2 Izaberite **Prethodno** pa izaberite **U redu**.
- 3 Prikazaće se lista sa nazivima Web stranica kojima ste nedavno pristupali. Da biste otvorili neku od tih stranica, pronađite je pa pritisnite **Učitaj**.

Menjanje podešavanja Web pretraživača

- 1 Pritisnite **Meni** pa izaberite **Pretraživač**.
- 2 Izaberite **Podešavanja**.
- 3 Možete da odaberete način na koji vaš telefon upravlja informacijama, prikazuje ih i koristi pri pregledanju Interneta. Možete da podesite opcije za **Mrežni profili**, **Režim iscertavanja**, **Cache memorija**, **Kolačići**, **Sertifikati zaštite**, **Prikaži sliku**, **Javaskript** i **Lokacija čuvanja**.
- 4 Kada promenite podešavanja izaberite opciju **U redu**.

Informacije

Možete da pregledate informacije o WAP verziji pregledača.

Podešavanja

U ovoj fascikli možete da podešavate opcije za personalizovanje telefona KM380.

Napomena: informacije o podešavanju poziva potražite na 21. stranici.

Menjanje profila

Profil možete brzo da promenite iz ekrana u stanju mirovanja. Pritisnite , a zatim profil koji želite da aktivirate. Dostupne su opcije **Opšte**, **Tiho**, **Samo vibracija**, **Na otvorenom** i **Slušalica**.

Personalizovanje profila

Možete da personalizujete sva podešavanja profila.

- 1 Pritisnite **Meni** pa izaberite **Profili**.
- 2 Odaberite željeni profil pa izaberite **Prilagodi**.
- 3 Za profile **Tiho** i **Samo vibracija**, možete da prilagodite podešavanja u vezi sa vibracijom. Za druge profile, možete da promenite sve opcije za zvukove i upozorenja koje su dostupne u listi. (Detalje potražite na telefonu.)

Menjanje datuma i vremena

Možete da podesite funkcije vezane za datum i vreme.

- 1 Pritisnite **Meni** pa izaberite **Podešavanja**.
- 2 Izaberite **Datum i vreme** pa odaberite neku od opcija iz liste ispod:

Postavi datum - Možete da unesete trenutni datum.

Format datuma - Možete da postavite oblik datuma, kao što je DD/MM/GGGG, MM/DD/GGGG ili GGGG/MM/DD. (D: dan / M: mesec / G: godina)

Postavi vreme - Možete da unesete trenutno vreme.

Format vremena - Možete da birate između 24-časovnog i 12-časovnog prikaza vremena.

Automatsko ažuriranje - Izaberite **Uključeno**, ako želite da telefon automatski ažurira datum i vreme.

Menjanje jezika

Možete da menjate jezik koji će biti korišćen za prikaz teksta na ekranu. Ovo će uticati i na jezik za unos teksta.

Menjanje podešavanja prikaza

Možete da promenite postavke za ekran telefona.

- 1 Pritisnite **Meni** pa izaberite **Podešavanja**.
- 2 Izaberite **Ekran** pa odaberite neku od sledećih opcija:

01

02

03

04

05

06

07

08

Podešavanja

Pozadina - Odaberite pozadinu koja će se prikazivati na ekranu.

Satovi - Odaberite da biste prikazali datum i vreme na ekranu u stanju mirovanja.

Timer pozadinske rasvete - Odaberite trajanje pozadinskog osvetljenja.

SAVET! Što je duže uključeno pozadinsko osvetljenje, to se više troši baterija pa ćete svoj telefon morati češće da puniti.

Svetlina - Podesite osvetljenost ekrana.

Skraćenica za početni ekran - Izaberite Uključeno da biste na sredini ekrana u stanju mirovanja prikazali slike prečica za 4 navigaciona tastera i menija.

Veličina fonta - Promenite veličinu fonta za sledeće stvari: meni, biranje brojeva i razmenu poruka.

Tema - Brzo promenite celokupan izgled ekrana.

Stil menija - Promenite način prikaza menija iz prikaza u vidu mreže u prikaz liste i obrnuto.

Stil glavnog fonta - Podesite tip fonta.

Stil fonta za pozivanje - Podesite stil fonta koji se koristi pri unošenju broja telefona.

Tekst za stanje čekanja - Odaberite poruku koja će se prikazivati na ekranu u stanju mirovanja.

Naziv mreže - Odaberite da biste prikazali ili sakrili ime mreže.

Menjanje bezbednosnih podešavanja

Promenite bezbednosna podešavanja da biste zaštitili svoj telefon KM380 i važne informacije koje sadrži.

- 1 Pritisnite **Meni** pa izaberite **Podešavanja**.
- 2 Izaberite **Sigurnost** pa odaberite neku od opcija iz liste ispod:

Zahtev za PIN šifrom - Uključite zahtev za unos PIN koda pri paljenju telefona.

Aut. zaklj. tastature - Ako aktivirate ovu funkciju, taster će se automatski zaključati u režimu mirovanja bez zahtevanja radnje od strane korisnika.

Zaključavanje telefona - Odaberite bezbednosni kôd za zaključavanje telefona,

Kada je uključen, Kod promene SIM kartice ili Odmah.

Zabrana poziva - Izaberite pozive koje želite da zabranite. Odaberite bilo koju od sedam opcija ili sve, izaberite Aktiviraj pa unesite lozinku za zabranu poziva. Detalje o ovoj usluzi zatražite od dobavljača usluga.

Fiksni broj za biranje - Odaberite listu brojeva koje će biti moguće pozvati sa vašeg telefona. Izaberite **Fiksni broj za biranje** iz menija **Poziv** da biste uključili ovu opciju i sastavili listu brojeva koje je moguće pozivati sa vašeg telefona. Biće vam potreban PIN2 kôd. Sa telefona će biti moguće pozivati samo brojeve koji se nalaze u listi.

Promeni šifre - Promenite **Sigurnosna šifra**, **Šifra PIN1** ili **PIN2 šifra**.

Upotreba režima za let avionom

Izaberite ovu funkciju da biste **Uključeno** ili **Isključeno** način rada u avionu. Nećete moći da obavljate pozive, da se povezujete na Internet, šaljete poruke niti da koristite Bluetooth kada je **Način rada u avionu Uključeno**.

Ušteda energije

Ako uključite opciju **Uvek uključeno**, možete da uštedite energiju kada ne koristite telefon. Koristite opcije za uštedu energije **Uvek uključeno**, **Samo noću** ili **Isključeno**.

Poništavanje konfiguracije telefona

Upotrebite opciju **Ponovo** da biste podešavanja poništili na podrazumevane vrednosti. Za aktiviranje ove funkcije biće vam potreban bezbednosni kôd. Podrazumevano je "0000".

Prikazivanje statusa memorije

KM380 poseduje tri vrste memorije: memorija telefona, memorija SIM kartice i spoljna memorijska kartica (možda ćete morati da je kupite odvojeno).

Upravljač za memoriju možete da koristite da biste utvrdili koliko memorije je iskorišćeno i da biste utvrdili koliko slobodnog prostora je dostupno.

Pritisnite **Meni** pa izaberite **Podešavanja**. Odaberite **Status memorije**. Zatim pregledajte trenutni status memorije (zajednička, rezervisana, SIM kartica i spoljna memorija) na telefonu KM380.

SAVET! Informacije o umetanju memorijske kartice potražite na 12. stranici

Podešavanja

Menjanje Bluetooth podešavanja

- 1 Pritisnite **Meni**, izaberite **Povezivanje**, a zatim odaberite **Bluetooth**.
- 2 Odaberite **Bluetooth podešavanja**.
Dostupne su sledeće opcije:

Moja vidljivost - Odaberite da li želite da Prikaži (**Da**) svoj uređaj drugima ili da ga Sakrij (**Ne**).

Moje ime - Unesite ime za KM380.

Moja adresa - Promenite Bluetooth adresu.

Menjanje podešavanja za povezivanje

Podešavanja za povezivanje već su postavljena od strane operatora kako biste odmah mogli da uživate u novom telefonu. Pomoću ovog menija možete da primenite sva podešavanja.

U ovom meniju možete da konfigurirate mrežne postavke ili profile za pristup podacima.

Pritisnite **Meni** pa izaberite **Podešavanja**, a zatim odaberite **Povezivanje**. Dostupne su sledeće opcije:

Bluetooth - Podesite KM380 za upotrebu Bluetooth veze. Možete da promenite podešavanje vidljivosti ili da pretražujete uređaje sa kojima je vaš telefon uparen.

Mreža - KM380 se automatski povezuje sa željenom mrežom. Pomoću ovog menija možete da promenite ta podešavanja. Pomoću ovog menija takođe možete da dodajete nove pristupne tačke.

USB veza - Odaberite **Data usluga** i obavite sinhronizaciju telefona KM380 pomoću softvera LG PC Suite da biste kopirali datoteke sa telefona. Ako je u telefon ubačena memorijska kartica, izaberite **Masovno šuvanje** da biste telefon koristili na isti način kao što biste koristili USB memorijski uređaj. Povežite se sa računarom pa prevucite i otpustite datoteke u fasciklu prenosivog uređaja KM380. Dodatne informacije potražite na stranicama 44-45.

Uparivanje sa drugim Bluetooth uređajem

Uparivanjem telefona KM380 sa drugim uređajem možete da uspostavite vezu koja je zaštićena bezbednosnim kodom. To znači da uparivanje predstavlja bezbedniji način povezivanja.

- 1 Proverite da li je Bluetooth **Uključeno** i **Vidljiv**. Opcije u vezi sa vidljivošću možete da podesite u meniju **Bluetooth podešavanja**, tako što ćete izabrati **Vidljivost mog uređaja**, a zatim **Prikaži**.
- 2 Izaberite **Lista uređaja** iz menija Bluetooth pa odaberite **Novi**.
- 3 KM380 će pretražiti uređaje. Nakon dovršetka pretrage na ekranu će se pojaviti opcije **Upari** i **Osveži**.
- 4 Odaberite uređaj sa kojim želite da obavite uparivanje, izaberite **Upari**, unesite bezbednosni kôd, a zatim odaberite **U redu**.
- 5 Vaš telefon će se zatim povezati sa drugim uređajem, na kojem bi trebalo da unesete isti bezbednosni kôd.
- 6 Bluetooth veza zaštićena pomoću bezbednosnog koda sada je spremna.

Upotreba Bluetooth slušalice

- 1 Proverite da li je Bluetooth **Uključeno** i **Vidljiv**.
- 2 Pratite uputstva koja ste dobili sa slušalicama u vezi sa režimom uparivanja da biste uparili uređaje.
- 3 KM380 će automatski preći u profil sa slušalice. Možete se povezati i sa Bluetooth slušalicama kako biste obavljali pozive.

01

02

03

04

05

06

07

08

Dodatna oprema

Postoji različita dodatna oprema za vaš telefon. Ove opcije možete da izaberete prema svojim komunikacijskim potrebama.

Putni adapter



Podatkovni kabel/CD

Povežite i sinhronizujte vaš KM380 sa računarom.



Standardna baterija



Korisnički priručnik

Saznajte više o telefonu KM380.

Stereo slušalice



Napomena

- Uvek koristite originalni LG pribor. Nepridržavanje ovog saveta može dovesti do poništavanja garancije.
- Dodatna oprema se može razlikovati u zavisnosti od oblasti. Za sva pitanja se obratite našem regionalnom predstavništvu ili agentu.

Mrežne usluge

Mobilni telefon opisan u ovom priručniku može da se koristi u GSM 900, DCS 1800, PCS 1900 mreži.

Različite funkcije u ovom priručniku navedene su kao mrežne usluge. To su specijalne usluge koje dogovarate sa svojim dobavljačem usluga mobilne mreže. Pre korišćenja mrežnih usluga morate se na njih pretplatiti kod svog dobavljača usluga i od njega dobiti uputstva za njihovu upotrebu.

Tehnički podaci

Opšte

Ime proizvoda : KM380

Sistem : GSM 900 / DCS 1800 / PCS 1900

Temperature

Maks : +55°C (pražnjenje)

+45°C (punjenje)

Min : -10°C

Bluetooth QD ID B013827

Declaration of Conformity



Suppliers Details

Name

LG Electronics Inc

Address

: LG Twin Tower 20, Yeouido-dong, Yeongdeungpo-gu Seoul, Korea 150-721

Product Details

Product Name

E-GSM 900 / DCS 1800 / PCS 1900 Tri Band Terminal Equipment

Model Name

KM380

Trade Name

LG

CE 0168

Applicable Standards Details

R&TTE Directive 1999/5/EC

EN 301 489-01 v1.6.1 / EN 301 489-07 v1,3,1 / EN 301 489-17 v,1,2,1
EN 300 328 V 1.6.1
EN 60950-1 : 2001
EN 50360/EN 50361 : 2001
EN 301 511 V9.0.2

Supplementary Information

The conformity to above standards is verified by BABT.

Declaration

I hereby declare under our sole responsibility that the product mentioned above to which this declaration relates complies with the above mentioned standards and Directives

European Standard Center
LG Electronics Logistics and Services B.V.
Veluwezoom 15, 1327 AE Almere, The Netherlands
Tel : +31-36-547-8940, Fax : +31-36-547-8794
e-mail : jacob @ lge.com

Name

Issued Date

Seung Hyoun, Ji / Director

29, FEB, 2008

Signature of representative

Uputstva za bezbednu i efikasnu upotrebu

Pročitajte ova jednostavna uputstva. Nepridržavanje ovih uputstava može da bude opasno ili nezakonito. Dodatne informacije date su u ovom priručniku.

UPOZORENJE!

- Mobilni telefoni moraju biti isključeni u avionu.
- Nemojte da držite telefon u ruci tokom vožnje.
- Nemojte da koristite telefon u blizini benzinskih pumpi, skladišta goriva, fabrika hemikalija i gde god postoji opasnost od eksplozija.
- Radi bezbednosti, koristite SAMO propisane ORIGINALNE baterije i punjače.
- Nemojte da rukujete telefonom mokrim rukama dok se puni. Na taj način možete izazvati strujni udar ili ozbiljno oštetiti telefon.
- Telefon držite na sigurnom mestu, van domašaja dece. Proizvod sadrži sitne delove koji mogu izazvati gušenje ako se odvoje.

OPREZ!

- Isključite telefon kad god to zahtevaju posebni propisi koji su na snazi u toj oblasti. Na primer, nemojte da koristite telefon u bolnici jer može uticati na rad osetljivih medicinskih uređaja.
- Pozivi za pomoć možda nisu dostupni u svim mrežama. Zato nikada nemojte da se oslanjate samo na mobilni telefon kada je reč o pozivima za pomoć.
- Koristite samo ORIGINALNU opremu da ne biste oštetili telefon.
- Svi uređaji koji emituju radio-frekventne talase mogu uticati na rad elektronskih uređaja u blizini. Može doći do manjih smetnji na televizoru, radio aparatu, računaru itd.
- Baterije odlažite u skladu sa važećim zakonskim propisima.
- Nemojte rastavljati telefon ili bateriju.
- Postoji rizik od eksplozije ako se baterija zameni neodgovarajućim tipom baterije.

Uputstva za bezbednu i efikasnu upotrebu

Pročitajte ova jednostavna uputstva. Nepridržavanje ovih uputstava može da bude opasno ili nezakonito. Dodatne informacije date su u ovom priručniku.

Izloženosť radio talasima

Informacije o izlaganju radio talasima i SAR vrednostima (Specific Absorption Rate)

Model mobilnog telefona KM380 dizajniran je da bude u skladu sa važećim bezbednosnim smernicama o izlaganju radio talasima. Ove smernice su ustanovljene od strane naučnih organizacija i obuhvataju dozvoljene nivoe izlaganja da bi se osigurala bezbednost svake osobe, bez obzira na starost i zdravstveno stanje.

- Smernice o izlaganju radio talasima koriste jedinicu mere koja se naziva SAR (Specific Absorption Rate). Testovi za određivanje SAR vrednosti obavljaju se po standardnim metodama za telefon koji emituje na svojoj najvećoj atestiranoj snazi u svim ispitivanim frekventnim opsezima.
- Iako SAR vrednosti za različite modele LG telefona variraju, svi telefoni su u skladu sa relevantnim smernicama koje se odnose na izlaganje radio talasima.

- Granična SAR vrednost preporučena od strane Međunarodne komisije za zaštitu od nejonizujućih zračenja (ICNIRP) iznosi 2 W/Kg na deset (10) grama telesnog tkiva.
- Najviša SAR vrednost za ovaj model telefona, testirana od strane DASY4, iznosi 0.669 W/Kg (10g) kada je telefon prislonjen uz uvo, a 0.932 W/Kg (10 g) kada se nosi uz telo.
- Granična SAR vrednost za stanovnike zemalja/ regiona koji su prihvatili graničnu SAR vrednost preporučenu od strane Instituta elektronskih i elektroničkih inženjera (IEEE) iznosi 1.6 W/Kg po jednom (1) gramu telesnog tkiva (na primer, za SAD, Kanadu, Australiju i Tajvan).

Čuvanje i održavanje proizvoda

UPOZORENJE!

- Koristite samo baterije, punjače i dodatnu opremu koji su odobreni za upotrebu sa ovim modelom telefona. Upotreba drugih modela može poništiti eventualnu dozvolu ili garanciju koja važi za telefon, a može biti i opasna.
- Nemojte rastavljati ovaj uređaj. Za eventualne popravke, telefon odnesite kvalifikovanom serviseru.

- Uređaj držite dalje od električnih uređaja kao što su televizori, radio aparati i računari.
- Uređaj držite dalje od toplotnih izvora kao što su radijatori i šporeti.
- Nemojte stavljati telefon u mikrotalasnu pećnicu, jer će baterija eksplodirati.
- Nemojte ispuštati telefon.
- Uređaj nemojte izlagati mehaničkim vibracijama i udarcima.
- Površina telefona može da se ošteti ako se na nju nanese providna ili vinil folija.
- Za čišćenje telefona nemojte koristiti jake hemikalije (kao što su alkohol, benzol, rastvarači itd.) ili deterdžente. Postoji opasnost od požara.
- Nemojte izlagati telefon gustom dimu ili prašini.
- Telefon nemojte držati uz kreditne kartice i karte za prevoz, jer može izmeniti podatke na magnetnim trakama.
- Nemojte dodirivati ekran oštrim objektima, jer ga možete oštetiti.
- Telefon čuvajte dalje od tečnosti i vlage.
- Dodatnu opremu, kao što su slušalice i slušalice sa mikrofonom, koristite obazrivo. Proverite da li su kablovi bezbedno sklonjeni u stranu i da bespotrebno ne dodiruju antenu.

- Isključite data kabl pre nego što uključite telefon.

Električni uređaji

Svi mobilni telefoni podložni su dejstvu smetnji, što može uticati na performanse.

- Nemojte koristiti mobilni telefon u blizini medicinskih uređaja bez izričite dozvole. Nemojte držati telefon u blizini pejsmejкера (npr. u džepu na grudima).
- Mobilni telefoni mogu uticati na rad nekih slušnih aparata.
- Može doći do manjih smetnji na televizoru, radio aparatu, računaru itd.

Bezbednost u vožnji

Informišite se o zakonima i pravilima o upotrebi mobilnih telefona u oblasti u kojoj vozite.

- Nemojte držati telefon u ruci dok vozite.
- U potpunosti se koncentrišite na vožnju.
- Ako je moguće, koristite handsfri komplet.
- Ako to uslovi vožnje zahtevaju, parkirajte se pored puta pre nego što se javite na poziv.
- RF zračenje može uticati na neke elektronske sisteme u motornom vozilu, kao što je stereo sistem ili bezbednosna oprema.

Uputstva za bezbednu i efikasnu upotrebu

- Ako je vaše vozilo opremljeno vazдушnim jastucima, nemojte da ih blokirate instaliranom ili prenosnom bežičnom opremom. Ona može da izazove ozbiljne povrede usled neodgovarajućih performansi.

Ako slušate muziku u pokretu, pazite da jačina zvuka bude umerena da biste bili svesni svoje okoline. Ovo je naročito važno prilikom prelaženja ulice.

Sprečite oštećenje sluha

Do oštećenja sluha može da dođe nakon dužeg izlaganja glasnim zvukovima. Zato preporučujemo da telefon ne uključujete i isključujete u blizini uha. Takođe, preporučujemo da jačina muzike i poziva bude umerena.

U blizini eksplozija

Nemojte koristiti telefon u blizini eksplozija. Pridržavajte se ograničenja, pravila i propisa.

Sredine u kojima postoji opasnost od eksplozija

- Nemojte koristiti telefon na benzinskim pumpama. Nemojte koristiti telefon u blizini goriva ili hemikalija.

- Nemojte da odlažete zapaljive gasove, tečnosti ili eksplozive u pregradu automobila u kojoj držite telefon i dodatnu opremu.

U avionu

Bežični uređaji mogu izazvati smetnje u avionu.

- Isključite mobilni telefon pre nego što uđete u avion.
- Bez izričite dozvole posade nemojte koristiti telefon ni dok je avion na zemlji.

Deca

Telefon držite na sigurnom mestu, van domašaja dece. Proizvod sadrži sitne delove koji mogu prouzrokovati gušenje ako se odvoje.

Pozivi za pomoć

Pozivi za pomoć možda nisu dostupni u svim mrežama. Zato nikada nemojte da se oslanjate samo na mobilni telefon kada je reč o pozivima za pomoć. Proverite kod lokalnog dobavljača usluga.

Informacije o bateriji i održavanje

- Ne morate potpuno isprazniti bateriju pre ponovnog punjenja. Za razliku od drugih baterija, nije prisutan memorijski efekat koji bi mogao da ugrozi performanse baterije.
- Koristite samo LG baterije i punjače. LG punjači su osmišljeni tako da maksimalno produže vreme trajanja baterije.
- Nemojte rastavljati bateriju i vodite računa da ne izazovete kratak spoj.
- Metalne kontakte baterije održavajte čistim.
- Zamenite bateriju kada joj se performanse umanje. Bateriju možete puniti više stotina puta pre nego budete morali da je zamenite.
- Ako baterija nije korišćena duže vreme, napunite je da biste joj povećali performanse.
- Punjač nemojte izlagati direktnoj sunčevoj svetlosti i nemojte ga koristiti u sredinama sa velikom vlažnošću, kao što je kupatilo.
- Nemojte ostavljati bateriju na toplim ili hladnim mestima pošto to može umanjiti performanse baterije.
- Ako bateriju zamenite neodgovarajućom, postoji rizik od eksplozije.
- Stare baterije odložite u skladu sa uputstvima proizvođača. Reciklirajte kad god je moguće. Nemojte odlagati sa otpadom iz domaćinstva.
- Ako trebate da zamenite bateriju, za pomoć se obratite najbližem servisu ili distributeru kompanije LG Electronics.
- Kada se baterija napuni, punjač uvek isključite iz zidne utičnice da ne bi dodatno trošio struju.