CE 0168

www.lgmobile.com

P/N : MMBB0274826 (1.0) H

KF750 Benutzerhandbuch

LG ELECTRONICS INC.

LG

KF750 Benutzerhandbuch

DEUTSCH
ENGLISH

Bluetooth QD ID B013855

LG

Der Inhalt dieses Handbuchs kann je nach Modell oder Software des Mobiltelefons oder nach Dienstanbieter variieren.

KF750 Benutzerhandbuch

Herzlichen Glückwunsch zum Kauf des hoch entwickelten und kompakten Mobiltelefons KF750 von LG, mit dem Sie modernste digitale Mobilkommunikationstechnologie nutzen können.

Entsorgung von Altgeräten

1 Wenn dieses Symbol eines durchgestrichenen Abfalleimers auf einem Produkt angebracht ist, unterliegt dieses Produkt der europäischen Richtlinie 2002/96/EC.

2 Alle Elektro- und Elektronik-Altgeräte müssen getrennt vom Hausmüll über dafür staatlich vorgesehenen Stellen entsorgt werden.

3 Mit der ordnungsgemäßen Entsorgung des alten Geräts vermeiden Sie Umweltschäden und eine Gefährdung der persönlichen Gesundheit.

4 Weitere Informationen zur Entsorgung des alten Geräts erhalten Sie bei der Stadtverwaltung, beim Entsorgungsamt oder in dem Geschäft, wo Sie das Produkt erworben haben.

Einführung 01
Standby-Bildschirm 02
Erste Schritte 03
Werden Sie selbst kreativ 04
Organizer-Funktionen 05
Das Internet 06
Einstellungen 07
Zubehör 08

Inhalt

Richtlinien

Richtlinien für einen sicheren und effizienten Gebrauch 8

Einführung

Ihr neues Mobiltelefon 15
SIM-Karte und Akku einlegen 17
Speicherkarte 19
Menü-Übersicht 22

Standby-Bildschirm

Touchscreen-Tipps 24
Statusleiste 25

Erste Schritte

Anrufe 27
- Sprachanrufe tätigen 27
- Videoanrufe tätigen 27
- Sprach- oder Videoanrufe mithilfe des Kontaktverzeichniss 28
- Anrufe ins Ausland 28
- Annehmen oder Abweisen eines Sprachanrufs 28
- Kurzwahl 29
- Neuer Anruf 29
- DTMF ausschalten 30
- Anruflisten anzeigen 30
- Rufumleitung 30
- Anrufsperre 31
- Ändern der Rufeinstellung 31
- Einstellungen für Videoanruf ändern 32

Kontakte 33
- Kontakte suchen 33
- Neuen Kontakt hinzufügen 33
- Kontaktoptionen 34
- Gruppe erstellen 35
- Servicerufnummern verwenden 35
- Eigene Nummer anzeigen 35
- Visitenkarte erstellen 35
- Kontakteinstellungen ändern 36

Nachrichten 37
- Nachrichten 37
- Senden von Nachrichten 37
- Text eingeben 37
- T9-Modus 38
- Manueller ABC-Modus 38
- E-Mail einrichten 38
- E-Mail abrufen 39
- E-Mail vom neuen Konto senden 40
- E-Mail-Einstellungen ändern 40
- Nachrichtenordner 41
- Nachrichten verwalten 41
- Vorlagen 42
- Emoticons 42
- Einstellungen für Textnachrichten ändern 43
- Einstellungen für MMS ändern 43
- Andere Einstellungen ändern 44

Werden Sie selbst kreativ

Kamera 45
Fotos machen 45
Nach der Bildaufnahme.....45
Blitz 46
Helligkeit anpassen.....46
Aufnahmemodus wählen 47
Serienaufnahme-Modus verwenden 47
Rahmenmodus verwenden 48
Panoramaaufnahmen 48
Erweiterte Einstellungen.....48
Bildgröße verändern.....50
Farbton wählen 51
Gespeicherte Fotos ansehen 51
Foto als Startseite oder Kontaktbild festlegen 51
Videokamera 52
Video aufnehmen 52
Nach der Videoaufzeichnung.....52
Helligkeit anpassen.....52
Erweiterte Einstellungen.....53
Video-Bildgröße verändern.....54
Einen Effektton auswählen.....55
Gespeicherte Videos ansehen.....55
Ihre Fotos und Videos 56
Optionsmenü zum Bearbeiten des Fotoalbums 56
Optionsmenü zum Bearbeiten des Videoalbums.....56
Fotos und Videos ansehen 56
Bei Anzeige eines Videos Lautstärke einstellen 57
Standbild aus Videoaufnahmen.....57
Fotos und Videos aus dem Album senden 57
Fotos als Diashow ansehen.....58
Foto als Startseite festlegen.....58
Fotos bearbeiten.....58
Effekt zu Fotos hinzufügen.....59
Fotos überlagern.....59
Scheinwerfer auf ein Foto anwenden.....60
Video bearbeiten 60
Länge des Videos zuschneiden.....60
Zwei Videos mischen.....60
Fotos und Videos mischen.....61
Text zu Video hinzufügen 61
Foto-Überlagerung 62
Sprachaufzeichnung hinzufügen 62
Soundtrack zum Video hinzufügen..63
Videogeschwindigkeit verändern.....63
Fade In/Out hinzufügen 63
Multimedia.....64
Meine Bilder.....64
Optionsmenü für „Meine Bilder“ 64
Fotos senden 65

Inhalt

Ein Bild auswählen 65
Bilder organisieren 66
Löschen eines Bildes.....66
Bilder kopieren und verschieben.....66
Bild bearbeiten 66
Bilder markieren und Markierungen aufheben.....67
Diashow erstellen 67
Speicherstatus überprüfen.....67
Töne 68
Mit Ton arbeiten 68
Videos.....68
Videos ansehen 68
Optionen bei angehaltenem Video..68
Videoclip senden 69
Videoclips als Klingelton 69
Menü Video-Optionen 69
Spiele und Anwendungen.....70
Menü „M-Toy“ verwenden 70
Spiel oder Anwendung herunterladen 70
Spiele spielen 70
Optionen für das Einrichten der einzelnen Spiele 70
Menü „Spiele-Optionen“ 71
Flash-Inhalte 71
SWF/SVG-Datei ansehen 71
Optionen während der Anzeige einer SWF/SVG-Datei.....71
Dokumente 72
Datei auf das Mobiltelefon übertragen 72
Dateien ansehen 72
Andere 72
Film erstellen 73
Musik 73
Musik auf das Mobiltelefon übertragen 74
Musiktitel abspielen.....74
Optionen beim Abspielen von Musiktiteln.....74
Playlist erstellen.....75
Playlist bearbeiten.....75
Playlist löschen 76
Radio 76
Radiostationen suchen 76
Kanäle bearbeiten 77
Kanäle zurücksetzen.....77
Sprachmemo verwenden 78
Ton- und Sprachaufnahme.....78
Sprachaufnahme senden.....78

Organizer-Funktionen

Organizer.....79
Neuen Termin im Kalender hinzufügen.....79
Standard-Kalenderansicht ändern ...79
Aufgaben hinzufügen 79

Anderen Zugriff zu Aufgaben gewähren....80
Notiz hinzufügen....80
Wecker einstellen....80
Taschenrechner....81
Stoppuhr verwenden....81
Einheiten umrechnen....81
Ort zur Weltzeit hinzufügen....82
PC-Synchronisation....83
LG PC Suite auf Ihrem PC installieren....83
Mobiltelefon mit PC verbinden....83
Telefoninformationen sichern und wiederherstellen....83
Telefondaten auf dem PC ansehen..84
Kontakte synchronisieren....84
Nachrichten synchronisieren....85
Musik synchronisieren....85
Ihr Mobiltelefon als Massenspeichergerät....85
PIN für DivX-Verbindung....86

Das Internet

Internet....87
Zugriff auf das Internet....87
Lesezeichen hinzufügen und darauf zugreifen....87
Seite speichern....88
Auf gespeicherte Seite zugreifen....88
Browserverlauf ansehen....88
RSS-Reader verwenden....88
Feed hinzufügen....89
RSS-Reader aktualisieren....89
Browsereinstellungen ändern....89
Verwenden des Telefons als Modem....89
Mit Bluetooth....90
Senden und Empfangen von Dateien über Bluetooth....90
Koppeln mit anderen Bluetooth-Geräten....92
Bluetooth-Headset verwenden....92

Einstellungen

Bildschirmeinstellungen ändern....93
Profil anpassen....93
Telefoneinstellungen ändern....94
Datum & Uhrzeit verwenden....94
Andere Einstellungen ändern....94
Sicherheitseinstellungen ändern....95
Speicherverwaltung....95
Flugmodus....96

Zubehör....97

Netzdienste....98

Technische Daten....98

Service-Center....99

Richtlinien für einen sicheren und effizienten Gebrauch

Lesen Sie diese einfachen Richtlinien sorgfältig durch. Die Nichtbeachtung dieser Richtlinien kann gefährlich oder gesetzeswidrig sein.

Sicherheitshinweis über die Einwirkung elektromagnetischer Energie im Radiofrequenzbereich

DIESES GERÄT ENTSPRICHT DEN INTERNATIONALEN RICHTLINIEN HINSICHTLICH DER EINWIRKUNG ELEKTROMAGNETISCHER FELDER

Dieses mobile Gerät sendet und empfängt Frequenzsignale. Es wurde so entworfen und hergestellt, dass es die internationalen Richtlinien (ICNIRP) für Grenzwerte für die Abgabe elektromagnetischer Felder (Funkfrequenzen) nicht überschreitet. Diese Grenzwerte sind Bestandteil eines umfassenden Regelwerks und legen die Grenzwerte für die Belastung der allgemeinen Bevölkerung durch elektromagnetische Felder in den Funkfrequenzen fest. Die Richtlinien wurden von unabhängigen Wissenschaftsinstituten durch regelmäßige und gründliche Auswertung wissenschaftlicher Studien entwickelt. Diese Grenzwerte beinhalten einen großen Sicherheitsspielraum, um eine gesundheitliche Gefährdung von Personen (unabhängig von Alter und allgemeinem Gesundheitszustand) auszuschließen.

Die Normen für die Abgabe elektromagnetischer Felder durch mobile Geräte basieren auf einer Maßeinheit, die als Spezifische Absorptionsrate (SAR) bezeichnet wird. Der SAR-Grenzwert beträgt in den internationalen Richtlinien 2,0 W/kg*. Der SAR-Wert wird mit standardisierten Testmethoden ermittelt, bei denen das Gerät in allen getesteten Frequenzbändern mit der höchsten zulässigen Sendeleistung betrieben wird. Obwohl die SAR bei der höchsten zulässigen Sendeleistung ermittelt wird, können die tatsächlichen SAR-Werte beim Bedienen des Geräts weit unter dem Maximalwert liegen. Dies ist der Fall, weil das Gerät so konstruiert ist, dass es mit verschiedenen Sendeleistungen arbeiten kann; es wird jeweils nur die Sendeleistung verwendet, die zum

Zugriff auf das Netz erforderlich ist. Allgemein gesagt ist die benötigte Sendeleistung umso niedriger, je näher Sie der Antennenstation sind. Bevor ein Telefonmodell öffentlich verkauft werden kann, muss die Erfüllung der Europäischen R&TTE-Richtlinie nachgewiesen werden. Die Hauptanforderung dieser Richtlinie ist der Schutz von Gesundheit und Sicherheit der Benutzer und anderer Personen. Der höchste SAR-Wert, der beim Testen dieses Geräts am Ohr gemessen wurde, betrug 0,5 W/kg.

Dieses Gerät entspricht den Sicherheitsstandards hinsichtlich der Strahlenbelastung bei normaler Verwendung am Ohr oder wenn der Abstand vom Körper mindestens 1,5 cm beträgt. Tragetaschen, Gürtelclips oder Vorrichtungen zum Tragen des mobilen Geräts am Körper dürfen kein Metall enthalten und müssen das Gerät in einem Abstand von mindestens 1,5 cm vom Körper halten. Um Dateien oder Nachrichten übertragen zu können, benötigt dieses Gerät eine gute Netzverbindung. In einigen Fällen wird die Übertragung von Dateien und Nachrichten verzögert, bis die Netzverbindung entsprechend gut ist. Stellen Sie sicher, dass der oben genannte Abstand eingehalten wird, bis die Übertragung abgeschlossen ist. Der höchste SAR-Wert, der beim Testen dieses Geräts am Körper gemessen wurde, betrug 0,755 W/kg.

* Der empfohlene SAR-Grenzwert beträgt 2,0 Watt/Kilogramm (W/kg) gemittelt über zehn Gramm Gewebe. Dieser Grenzwert enthält einen großen Sicherheitsspielraum für den Schutz von Personen und zur Berücksichtigung etwaiger Messabweichungen. SAR-Werte können aufgrund von nationalen Anforderungen an Berichterstattung und aufgrund von Netzfrequenzen schwanken. SAR-Information zu anderen Regionen finden Sie unter www. lgmobile.com.

Richtlinien für einen sicheren und effizienten Gebrauch

Pflege und Wartung des Mobiltelefons

Hinweis

Verwenden Sie ausschließlich Akkus, Ladegeräte und Zubehörteile, die für die Verwendung mit diesem Mobiltelefon zugelassen sind.

- Öffnen Sie dieses Mobiltelefon nicht. Sollten Reparaturen erforderlich sein, wenden Sie sich an einen qualifizierten Kundendienstmitarbeiter.
- Bewahren Sie dieses Mobiltelefon nicht in der Nähe elektrischer Geräte auf (z. B. Fernsehgeräte, Radios, PCs).
- Halten Sie das Mobiltelefon von Wärmequellen wie Heizungen oder Herdplatten fern.
- Lassen Sie das Mobiltelefon nicht fallen.
- Setzen Sie das Mobiltelefon keinen starken Erschütterungen oder Stößen aus.
- Schalten Sie das Telefon aus, wenn dies aufgrund von jeweils geltenden Bestimmungen erforderlich ist. Verwenden Sie Ihr Telefon beispielsweise nicht in Krankenhäusern, da andernfalls die Funktionalität empfindlicher medizinischer Geräte beeinträchtigt werden kann.
- Fassen Sie das Telefon während des Ladevorgangs nicht mit nassen Händen an. Dadurch kann es zu einer schweren Beschädigung des Telefons kommen.
- Reinigen Sie das Gerät außen mit einem trockenen Tuch (verwenden Sie keine Lösungsmittel wie Benzin, Verdünner oder Alkohol).
- Bewahren Sie das Mobiltelefon nicht in sehr rauchigen oder staubigen Umgebungen auf.
- Bewahren Sie das Mobiltelefon nicht in der Nähe von Gegenständen mit Magnetstreifen (Kreditkarten, Flugscheine usw.) auf, da andernfalls die auf dem Magnetstreifen gespeicherten Informationen beschädigt werden könnten.

- Berühren Sie das Display nicht mit spitzen oder scharfen Gegenständen; andernfalls kann das Mobiltelefon beschädigt werden.
- Setzen Sie das Mobiltelefon keiner Feuchtigkeit oder Nässe aus.
- Verwenden Sie Zubehörteile (wie z. B. einen Kopfhörer) immer mit der erforderlichen Sorgfalt. Berühren Sie die Antenne nicht unnötig.

Effiziente Verwendung des Mobiltelefons

Elektronische Geräte

Bei Mobiltelefonen kann es zu Interferenzen kommen, die die Leistung beeinträchtigen können.

- Verwenden Sie das Mobiltelefon nicht unerlaubt in der Nähe medizinischer Geräte. Wenn Sie einen Herzschrittmacher tragen, bewahren Sie das Telefon nicht in der Nähe des Herzschrittmachers (z. B. in der Brusttasche) auf.
- Einige Hörhilfen können durch Mobiltelefone beeinträchtigt werden.
- Bei Fernsehgeräten, Radios, PCs usw. können ebenfalls leichte Interferenzen auftreten.

Sicherheit im Straßenverkehr

Erkundigen Sie sich über die jeweils geltenden Gesetze und Bestimmungen über die Verwendung von Mobiltelefonen in Fahrzeugen.

- Benutzen Sie während der Fahrt kein Handtelefon.
- Richten Sie Ihre ganze Aufmerksamkeit auf den Straßenverkehr.
- Verwenden Sie, sofern verfügbar, eine Freisprecheinrichtung.
- Parken Sie ggf. zuerst das Fahrzeug, bevor Sie Anrufe tätigen oder entgegennehmen.
- Elektromagnetische Strahlen können u.U. elektronische Systeme in Ihrem Fahrzeug stören, wie beispielsweise das Autoradio oder Sicherheitssysteme.

Richtlinien für einen sicheren und effizienten Gebrauch

- Falls Ihr Fahrzeug mit einem Airbag ausgestattet ist, achten Sie darauf, das Telefon nicht auf bzw. vor dem Airbag abzulegen und die Freisprecheinrichtung nicht in der Nähe des Airbags zu installieren. Andernfalls kann die Funktionsweise des Airbags beeinträchtigt werden, was zu schweren Verletzungen führen kann.
- Wenn Sie Musik hören, während Sie unterwegs sind, stellen Sie sicher, dass die Lautstärke auf ein angemessenes Maß eingestellt ist, sodass Sie Ihre Umgebung wahrnehmen. Dies ist vor allem dann wichtig, wenn Sie sich in der Nähe einer Straße befinden.

Vermeiden von Hörschäden

Wenn Sie längere Zeit einem hohen Geräuschpegel ausgesetzt sind, können Hörschäden auftreten. Wir empfehlen deshalb, dass Sie das Telefon beim Ein- und Ausschalten nicht ans Ohr halten. Es empfiehlt sich außerdem, die Lautstärke von Musik und Anrufen auf ein angemessenes Maß einzustellen.

Glasteile

Einige Teile Ihres mobilen Gerätes bestehen aus Glas. Das Glas kann zerbrechen, wenn Ihr Gerät herunterfällt, oder wenn es einen kräftigen Stoß oder Schlag erfährt. Sollte das Glas zerbrechen, berühren Sie es nicht, und versuchen Sie nicht, es zu entfernen. Verwenden Sie das Gerät erst wieder, wenn das Glas von einem autorisierten Dienstanbieter ersetzt wurde.

Sprenggebiete

Benutzen Sie das Telefon nicht in Sprenggebieten. Beachten Sie die Einschränkungen, und befolgen Sie alle geltenden Vorschriften und Regeln

Explosionsgefährdete Orte

- Verwenden Sie das Telefon nicht an Tankstellen.
- Verwenden Sie das Telefon nicht in der Nähe von Kraftstoffen oder Chemikalien.

- Transportieren und lagern Sie keine brennbaren Flüssigkeiten, Gase oder Explosivstoffe im gleichen Raum eines Fahrzeugs, in dem sich auch das Mobiltelefon oder Mobiltelefonzubehör befindet.

In Flugzeugen

In einem Flugzeug können Mobiltelefone zu Interferenzen führen.

- Schalten Sie daher Ihr Mobiltelefon aus, bevor Sie in ein Flugzeug steigen.
- Verwenden Sie es auch nicht während des Aufenthalts auf dem Flughafengelände, sofern dies nicht ausdrücklich vom Personal erlaubt wurde.

Kinder

Bewahren Sie das Telefon an einem sicheren Platz außerhalb der Reichweite von kleinen Kindern auf. Es enthält Kleinteile, die verschluckt oder eingeatmet werden könnten.

Notrufe

Notrufe sind möglicherweise nicht in allen Mobilfunknetzen möglich. Verlassen Sie sich daher bei Notrufen nie ausschließlich auf ein Mobiltelefon. Weitere Informationen dazu erhalten Sie von Ihrem Dienstanbieter.

Hinweise zum Akku und zur Pflege des Akkus

- Es ist nicht erforderlich, den Akku vor dem Laden vollständig zu entladen. Anders als bei herkömmlichen Akkus tritt bei diesem Akku kein Memory-Effekt auf, der die Leistung vermindert.
- Verwenden Sie ausschließlich Akkus und Ladegeräte von LG. Ladegeräte von LG sind so ausgelegt, dass die Lebensdauer des Akkus optimiert wird.
- Öffnen Sie den Akku nicht, und schließen Sie ihn nicht kurz.
- Achten Sie darauf, dass die Kontakte des Akkus sauber sind.

Richtlinien für einen sicheren und effizienten Gebrauch

- Tauschen Sie den Akku aus, wenn die Leistung nicht mehr zufrieden stellend ist. Ein Akku kann mehrere Hundert Mal aufgeladen werden, bevor er ausgetauscht werden muss.
- Wenn Sie den Akku längere Zeit nicht verwendet haben, laden Sie ihn erneut auf, um maximale Leistung zu erzielen.
- Setzen Sie das Ladegerät keiner direkten Sonneneinstrahlung oder hoher Luftfeuchtigkeit (wie z. B. in einem Badezimmer) aus.
- Bewahren Sie den Akku nicht in sehr heißen oder sehr kalten Räumen auf, da dies die Leistung beeinträchtigen kann.
- Bei Austausch des Akkus mit einem ungeeigneten Akkutyp besteht Explosionsgefahr.
- Entsorgen Sie unbrauchbar gewordene Akkus gemäß den Anweisungen des Herstellers. Nutzen Sie Recycling, wenn dies möglich ist. Geben Sie Akkus nicht einfach in den Hausmüll.
- Wenn Sie den Akku ersetzen müssen, wenden Sie sich an einen LG Electronics Service Point oder Händler in Ihrer Nähe.
- Entfernen Sie das Ladegerät immer aus der Steckdose, wenn das Telefon voll aufgeladen ist. So vermeiden Sie, dass das Ladegerät unnötig Strom verbraucht.

Ihr neues Mobiltelefon

Hörer

Internes Kameraobjektiv

Haupt-LCD

- **Oben**: Signalstärke, Akkuladestand und verschiedene Funktionen
- **Unten:** Favoriten/ Menü/Internet Anzeigen.

Navigations-Sensortaste

- **Im Standbymodus:**
  - Bluetooth
  - Kontaktliste
  - (Rechts) Kalender
  - (Links) Nachrichten
- **Im Menü:** Zur Navigation zwischen Menüs.

Linke Auswahltaste/ Rechte Auswahltaste

Führt die Funktion aus, die unten auf dem Bildschirm angezeigt wird. Berühren Sie im Ruhezustand die linke Auswahltaste, um das Schnellmenü zu öffnen.

Berühren Sie die rechte Auswahltaste, um eine Verbindung zum Internet herzustellen.

Gesprächsende/ Aus-Taste

Beendet einen Anruf oder lehnt ihn ab. Schaltet das Telefon ein/aus. Drücken Sie einmal, um auf den Standby-Bildschirm zurückzukehren.

Anruf-Taste

Wählt eine Telefonnummer und beantwortet eingehende Anrufe.

Löschtaste

Durch kurzes Drücken dieser Taste wird jeweils ein Zeichen gelöscht.

Ihr neues Mobiltelefon

Anschluss für Ladegerät/Kabel/ Freisprechanlage

TIPP: Warten Sie, bis das Telefon eingeschaltet und im Netz angemeldet ist, bevor Sie das USB-Kabel anschließen.

Seitliche Tasten

- **Im Ruhezustand**: Lautstärke des Tastentons
- **Während eines Anrufs**: Hörerlautstärke
- **Während des Abspielens eines BGM-Titels**
  - **Kurzer Tastendruck**: Steuert die Lautstärke
  - **Langer Tastendruck**: Wechselt zum nächsten oder vorherigen Musiktitel

Touchscreen-Taste: Wandelt für den Zugriff auf Dateien den LCD-Bildschirm in einen Touchscreen um

Zum Öffnen des Multitasking-Menüs

Aufnahmetaste

Externes Kameraobjektiv

Halterung für SIM-Karte

Akkuabdeckung

Licht

Akku

Steckplatz für microSD-Speicherkarte

Entriegelungstaste für die Akkuabdeckung

Drücken Sie diese Taste, um den Akku zu entfernen.

SIM-Karte und Akku einlegen

1 Akkuabdeckung abnehmen

Drücken Sie oben am Telefon die Taste zum Herausnehmen des Akkus, und halten Sie sie gedrückt. Heben Sie die Akkuabdeckung hoch.

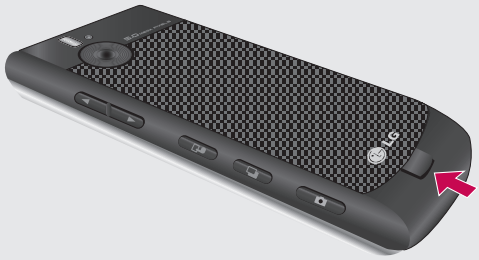

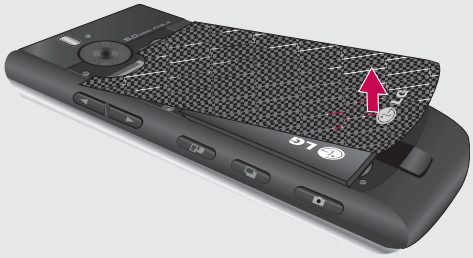

2 Akku entnehmen

Halten Sie das obere Ende des Akkus fest, und heben Sie den Akku mit Hilfe der Akkuabdeckung aus dem Akkufach.

Hinweis: Verwenden Sie zum Entfernen des Akkus nicht die Fingernägel.

Hinweis: Entfernen Sie den Akku nicht, während das Telefon eingeschaltet ist. Dies könnte Schäden am Telefon zur Folge haben.

3 SIM-Karte einsetzen

Schieben Sie die SIM-Karte in die dafür vorgesehene Halterung ein. Die Kontakte der Karte müssen dabei nach unten zeigen. Um die SIM-Karte zu entfernen, ziehen Sie sie vorsichtig in die entgegengesetzte Richtung.

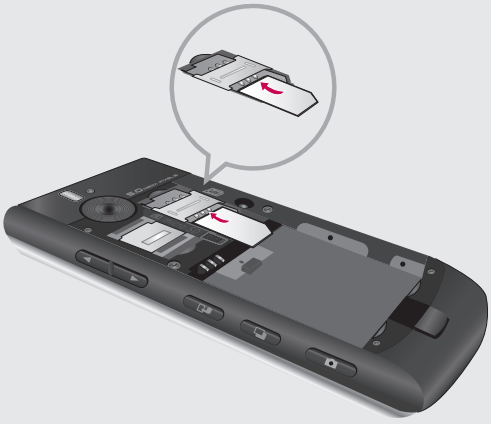

SIM-Karte und Akku einlegen

4 Akku einsetzen

Legen Sie den Akku mit dem oberen Ende zuerst am oberen Rand des Akkufachs ein. Vergewissern Sie sich, dass die Kontakte des Akkus die Kontakte des Telefons berühren. Drücken Sie anschließend das untere Ende des Akkus hinein, bis es einrastet.

5 Telefon laden

Schieben Sie die Abdeckung der Buchse für das Ladegerät des KF750 zurück. Stecken Sie das Ladegerät ein, und schließen sie es dann an eine Netzsteckdose an. Sobald die Anzeige „Vollständig geladen“ auf dem Bildschirm erscheint, ist das KF750 aufgeladen.

HINWEIS: Das Ladegerät des KF750 sollte nur wie abgebildet in das Telefon eingesteckt werden.

Speicherkarte

Speicherkarte einsetzen

Sie können den Speicherplatz des Telefons mittels einer Speicherkarte erweitern. Das KF750 unterstützt Speicherkarten bis zu 4 GB.

TIPP! Die Speicherkarte ist als optionales Zubehör erhältlich.

1 Entfernen Sie die Akkuabdeckung wie zuvor.

2 Führen Sie die Speicherkarte oben in den Steckplatz ein, bis sie einrastet. Die goldfarbenen Kontakte müssen nach unten zeigen.

3 Setzen Sie die Akkuabdeckung ein wie zuvor.

Formatieren der Speicherkarte

Eine schon formatierte Speicherkarte kann sofort benutzt werden. Falls nicht, müssen Sie die Karte erst formatieren.

1 Drücken Sie im Standby-Bildschirm auf , und wählen Sie **Einstellungen**.

2 Berühren Sie **Speicherverwaltung**, und wählen Sie **Speicherkarte**.

3 Berühren Sie das **Format**, und bestätigen Sie Ihre Auswahl.

4 Falls ein Passwort gesetzt wurde, dieses jetzt eingeben. Die Karte wird formatiert und kann dann verwendet werden.

TIPP! Um das Standard-Speicherziel zu ändern, im Menü Telefoneinstellungen die Speicherverwaltung öffnen und Hauptspeichereinstellung wählen.

HINWEIS: Alle schon auf der Speicherkarte gespeicherten Daten werden automatisch im entsprechenden Ordner gespeichert, Videos werden z. B. in **Meine Videos** gespeichert.

Speicherkarte

Kontakte übertragen

So übertragen Sie Kontakte von Ihrer SIM auf das Mobiltelefon:

1. Wählen Sie auf dem Standby-Bildschirm ▭ und dann **Kontakte**.
2. Wählen Sie **Einstellungen** und dann **Kopieren**.
3. Wählen Sie **Telefon auf SIM**, und berühren Sie dann **Fertig**.
4. Wählen Sie **Alle** oder **Einträge auswählen**, und berühren Sie dann **Fertig**.

Menü-Übersicht

Spiele & mehr
1 M-Toy
2 Meine Spiele & mehr
3 Einstellungen

Anrufe
1 Videoanruf
2 Anrufliste
3 Anrufdauer
4 Datenvolumen
5 Anrufkosten
6 Rufumleitung
7 Anrufsperre
8 Festwahlnummern
9 Anklopfen
0 Allg. Einstellungen
Videoanrufe

Organizer
1 Kalender
2 Aufgaben
3 Notizen
4 Geheimnotizen
5 Datumsrechner
6 Einstellungen

Multimedia
1 Fingerpad
2 Kamera
3 Videokamera
4 Musik
5 Radio
6 Sprachmemo
7 Medien-Editor
8 Filme erstellen

Nachrichten
1 Nachricht erstellen
2 Eingang
3 E-Mail
4 Entwürfe
5 Ausgang
6 Gesendet
7 Archiv
8 Vorlagen
9 Emoticons
0 Einstellungen

Eigene Dateien
1 Meine Bilder
2 Meine Sounds
2 Meine Videos
4 Spiele & mehr
5 Flash-Inhalte
6 Dokumente
7 Andere
8 Meine Speicherkarte

Google
1 Suche
2 Google Mail
3 Google Maps
4 Blogger
5 YouTube
6 Upload-Verlauf

Kontakte
1 Neu hinzufügen
2 Suche
3 Kurzwahl
4 Gruppen
5 Servicerufnummern
6 Eigene Nummer
7 Meine Visitenkarte
8 Einstellungen

Extras
1 Favoriten
2 Wecker
3 Rechner
4 Stoppuhr
5 Umrechner
6 Weltzeit
7 SAT

Internet
1 Startseite
2 Adresse eingeben
3 Lesezeichen
4 RSS-Reader
5 Gespeicherte Seiten
6 Verlauf
7 Einstellungen

Verbindungen
1 Bluetooth
2 Server-Synchr.
3 USB-Verbindung
4 TV-Ausgang
5 PIN für DivX-Verbindung zu PC

Einstellungen
1 Profile
2 Telefon
3 Anzeige
4 Datum & Zeit
5 Netz
6 Internetprofile
7 Zugangspunkte
8 Datenverbindung herstellen
9 Sicherheit
0 Speicherverwaltung
* Streaming
# Werkseinstellung

Standby-Bildschirm

Wenn das KF750 nicht in Gebrauch ist, kehrt es zum Standby-Bildschirm zurück. Von hier aus können Sie auf Menüoptionen zugreifen, schnell jemanden anrufen, Ihr Profil ändern und vieles mehr.

Touchscreen-Tipps

Wenn Sie drücken, wechselt der Bildschirm zum interaktiven Touchscreen-Tastenfeld.

Drücken und halten Sie auf dem Standby-Bildschirm die Touchscreen-Taste, um ein weiteres Multimedia-Menü zu öffnen.

Um ein Element auszuwählen, berühren Sie direkt das Symbol auf dem Touchscreen. Nach jedem Berühren einer Option vibriert das KF750 leicht als Rückmeldung.

- Bitte nur leicht berühren, da der Touchscreen schon auf die geringste Berührung reagiert.
- Mit der Fingerspitze das gewünschte Objekt leicht berühren. Achten Sie dabei darauf, dass Sie nicht die Tasten für andere Funktionen berühren.
- Decken Sie den Touchscreen nicht mit einer Abdeckung oder einer Tasche ab, da er sonst nicht reagiert.
- Drücken Sie das Startseitensymbol oben rechts, um den Touchscreen wieder zu verlassen. Das Telefon kehrt zum Standby-Bildschirm zurück.
- Die Tastatur unterhalb des Bildschirms kann als Feld mit vier Pfeilen zum Navigieren durch die Telefonmenüs verwendet werden.

TIPP! Greifen Sie über den Touchscreen schnell und einfach auf Musik, Fotos, Spiele, E-Books und Radio zu.

Tastatur

HINWEIS: Wenn die Beleuchtung ausgeschaltet ist, drücken Sie auf die Kamera-Taste an der rechten Seite des Telefons, um wieder auf den Standby-Bildschirm zurückzukehren.

Kundenhinweis

LG empfiehlt, das Telefon wie im Bild unten dargestellt zu halten, um eine optimale Funktion der Antenne zu gewährleisten.

Achten Sie darauf, die interne Antenne während eines Anrufs oder einer Bluetooth-Verbindung nicht mit der Hand abzudecken. Dadurch kann die Signalqualität reduziert werden.

Statusleiste

Mittels verschiedener Symbole zeigt die Statusleiste u. A. an: Signalstärke, neue Nachrichten, Akkulebensdauer und ob Bluetooth oder GPRS aktiv sind.

In der nachstehenden Tabelle werden die gängigen Symbole der Statusleiste erklärt.

Standby-Bildschirm

Symbol	Beschreibung
	Multitasking-Funktion
	Anzeige der Netzstärke (Anzahl der Balken kann variieren)
	Kein Netzwerksignal
	Akku leer
	Neue Textnachricht
	Neue E-Mail
	Wecker ist eingestellt
	Profil **Normal** wird verwendet
	Profil **Lautlos** wird verwendet
	Externer Speicher
	Anrufe werden umgeleitet
	GPRS verfügbar
	EDGE wird verwendet
	Roaming
	Bluetooth ist aktiv
	Anrufe werden abgelehnt
	3G verfügbar

Anrufe

Sprachanrufe tätigen

1 Geben Sie die gewünschte Rufnummer einschließlich Vorwahl ein. Um eine Ziffer zu löschen, drücken Sie C.
Um alle Ziffern zu löschen, halten Sie C gedrückt.

2 Drücken Sie ⌒, um den Anruf zu tätigen.

3 Drücken Sie ⌒ oder schließen Sie das Telefon, um den Anruf zu beenden.

Videoanrufe tätigen

In Gebieten mit UMTS-Netz können Sie Videoanrufe tätigen, wenn auch der angerufene Benutzer ein UMTS-fähiges Videotelefon hat und sich in einem Gebiet mit UMTS-Netz befindet. Sie können auch Videoanrufe empfangen. Um einen Videoanruf zu führen, gehen Sie wie folgt vor:

1 Geben Sie die Rufnummer über die Zifferntasten ein, oder wählen Sie die Telefonnummer aus einer Anrufliste aus.
Fehleingaben können Sie korrigieren, indem Sie kurz C drücken (letzte Ziffer wird gelöscht) bzw. C drücken und halten (alle Nummern werden gelöscht).

2 Wenn Sie für den Anruf das Headset verwenden möchten, vergewissern Sie sich, dass es angeschlossen ist.

3 Drücken Sie zum Aufrufen der Videofunktion die linke Auswahltaste **Optionen**, und wählen Sie **Videoanruf**.
Es wird ein Hinweis angezeigt, dass Sie alle anderen Anwendungen schließen müssen, um einen Videoanruf führen zu können.
HINWEIS: Es kann einige Zeit dauern, bis die Verbindung für den Videoanruf hergestellt ist. Bitte haben Sie etwas Geduld. Wie schnell die Verbindung hergestellt werden kann, hängt auch davon ab, wie schnell Ihr Gesprächspartner den Anruf entgegennimmt. Während die Verbindung für den Videoanruf aufgebaut wird, wird auf dem Display Ihr eigenes Bild angezeigt. Sobald Ihr Gesprächspartner den Anruf entgegengenommen hat, wird sein Bild angezeigt.

4 Ändern Sie bei Bedarf die Position der Kamera.

5 Drücken Sie oder schließen Sie das Telefon, um den Anruf zu beenden.

TIPP! Oder rufen Sie aus dem Hauptmenü-Bildschirm **Videoanruf** auf, und geben Sie die Nummer ein, die Sie anrufen möchten.

Sprach- oder Videoanrufe mithilfe des Kontaktverzeichniss

Sie können ganz bequem Personen anrufen, deren Nummern Sie als Kontakte gespeichert haben.

1 Drücken Sie , um auf die Kontaktliste zuzugreifen.

2 Blättern Sie zum entsprechenden Kontakt, um diesen anzurufen.

3 Drücken Sie , um einen Sprachanruf zu tätigen. Drücken Sie die linke Auswahltaste, und wählen Sie die Option **Videoanruf tätigen**, um einen Videoanruf zu initiieren.

4 Um den Anruf zu beenden, drücken Sie .

Anrufe ins Ausland

1 Drücken und halten Sie 0+ für das internationale Präfix. Das Pluszeichen leitet die Landesvorwahl ein.

2 Geben Sie die Landesvorwahl, Ortsvorwahl (ohne die 0) und die Teilnehmernummer ein.

3 Drücken Sie .

Annehmen oder Abweisen eines Sprachanrufs

Wenn das Mobiltelefon klingelt, drücken Sie die Taste , um den Anruf entgegenzunehmen.

Drücken Sie die linke Auswahltaste, um das Klingeln auf stumm zu schalten.
Das ist besonders hilfreich, wenn Sie vor einem Meeting vergessen haben, Ihr Profil auf stumm zu schalten.

Drücken Sie die rechte Auswahltaste ein weiteres Mal, um ein eingehendes Gespräch abzuweisen.

Kurzwahl

Sie können häufig angerufenen Kontakten eine Kurzwahltaste zuweisen.

1 Drücken Sie , und wählen Sie **Kontakte**.

2 Wählen Sie **Kurzwahl**.

3 Taste 1 ist fest auf die Mobilbox eingestellt und kann nicht geändert werden. Jeder anderen Zahl können Sie eine Kurzwahl zuordnen.

4 Ihr Adressbuch öffnet sich. Durch einmaliges Berühren wählen Sie den Kontakt, dem Sie eine Kurzwahl zuordnen wollen.

So rufen Sie eine Kurzwahlnummer an:

1 Drücken Sie die zugewiesene Nummer, und drücken Sie die Taste , oder

2 Drücken und halten Sie die zugewiesene Nummer, bis der Kontakt auf dem Bildschirm angezeigt wird.

Neuer Anruf

1 Berühren Sie während des ersten Anrufs die linke Auswahltaste, und wählen Sie **Neuen Anruf hinzufügen**.

2 Wählen Sie die Nummer, oder durchsuchen Sie Ihre Kontakte.

3 Drücken Sie die Taste , um den Anruf zu tätigen.

4 Beide Anrufe werden auf dem Bildschirm angezeigt. Ihr erster Anruf wird auf Halten gesetzt.

5 Berühren Sie **Wechseln**, um zwischen den Anrufen zu wechseln.

6 Um einen oder beide Anrufe zu beenden, drücken Sie **Optionen** → **Ende**, und wählen Sie dann **Alle** oder **Aktiv**.

Anrufe

DTMF ausschalten

DTMF-Töne bieten die Möglichkeit, durch numerische Befehle innerhalb der automatischen Nachrichten zu navigieren. DTMF-Töne sind standardmäßig aktiviert.

Anruflisten anzeigen

Drücken Sie , und wählen Sie **Anrufe** → **Anrufliste**.

Wählen Sie aus diesen Optionen:

Alle Anrufe – vollständige Liste aller gewählten, empfangenen und verpassten Anrufe.

Ausgehende – eine Liste aller gewählten Anrufe.

Eningehende – eine Liste aller empfangenen Anrufe.

Entgangene – eine Liste aller verpassten Anrufe.

Drücken Sie , und wählen Sie **Anrufen**.

Unter **Anrufen** können Sie auch folgende Ansichten wählen:

Anrufdauer - Dauer aller gesendeten und empfangenen Anrufe.

Datenvolumen - Menge empfangener und gesendeter Daten in Kilobyte.

Anrufkosten - Gebühren für alle gewählten Nummern (Dieser Dienst ist netzabhängig und wird von einigen Betreibern nicht unterstützt.)

TIPP! Drücken Sie in einer beliebigen Anrufliste die linke Auswahltaste und **Alle löschen**, um alle aufgezeichneten Elemente zu löschen.

Rufumleitung

1. Drücken Sie , und wählen Sie **Anrufen**.
2. Wählen Sie **Anrufumleitung**, und wählen Sie **Sprachanruf** und/oder **Videoanruf.**.
3. Wählen Sie, ob alle Anrufe weitergeleitet werden sollen, ob weitergeleitet werden soll, wenn besetzt ist oder niemand antwortet, oder für den Fall, dass Sie nicht erreichbar sind.
4. Geben Sie die Telefonnummer für die Rufumleitung ein.
5. Wählen Sie **Aktivieren**, um diese Funktion einzuschalten.

HINWEIS: Rufumleitungen sind gebührenpflichtig. Nähere Informationen erhalten Sie von Ihrem Mobilfunkanbieter.

TIPP! Wählen Sie **Alle deaktivieren** im Menü **Optionen**, um alle Rufumleitungen zu deaktivieren.

Anrufsperre

1 Drücken Sie , und wählen Sie **Anrufe.**.

2 Wählen Sie **Anrufsperre**, und wählen Sie **Sprachanrufe** und/oder **Videoanrufe**.

3 Wählen Sie eine oder alle dieser sechs **Optionen**:

Alle ausgehenden

Ausgehende international

Ausgehende international, ausgen. Heimatland

Alle eingehenden

Eingehende, wenn im Ausland

4 Sperrkennwort eingeben
Informieren Sie sich bitte bei Ihrem Netzanbieter über diesen Service.

TIPP! Wählen Sie **Festwahlnummer**, um eine Liste von Nummern einzuschalten und zu erstellen, die von Ihrem Mobiltelefon aus angerufen werden können. Sie brauchen dazu einen PIN2-Code von Ihrem Netzanbieter. Bei Aktivieren dieser Option können von diesem Mobiltelefon nur Nummern aus der Festwahlliste angerufen werden.

Ändern der Rufeinstellung

1 Drücken Sie , und wählen Sie **Anrufe.**.

2 Wählen Sie **Allg. Einstellungen.** Hier können Sie die Einstellungen ändern für:

Anruf abweisen - Wählen Sie **Ein** oder **Aus** zum Abweisen aller Anrufe, von bestimmten Gruppen, Kontakten oder nicht registrierten Nummern (die nicht in Ihren Kontakten sind oder keine Anrufer-ID haben).

Neue Nummer speich. – Wählen Sie, ob Ihre Nummer angezeigt werden soll, wenn Sie jemanden anrufen.

Autom Wahlwdh. – Wählen sie Ein oder Aus.

Rufannahme – Wählen Sie, ob ein Anruf mit der Sendetaste, jeder beliebigen Taste oder durch Öffnen des Sliders angenommen wird.

Minuten-Ton - Wählen Sie Ein, um während des Gesprächs jede Minute einen Signalton zu hören.

BT- Rufannahme – Zum Entgegennehmen eines Anrufs mit einem Bluetooth-Headset wählen Sie entweder **Freisprecheinr.** oder **Telefon** und drücken Sie eine Taste am Mobiltelefon.

Sprachqualität – Wählen Sie Ja, um eine hohe Sprachqualität einzustellen.

Einstellungen für Videoanruf ändern

1. Drücken Sie , und wählen Sie **Anrufen**.
2. Wählen Sie **Einstellungen für Videoanruf**.
3. Legen Sie fest, ob Sie ein **Ersatzbild verwenden** wollen, und wählen Sie eines aus, und/oder schalten Sie den **Spiegel** ein (um sich auf dem Bildschirm zu sehen).

Kontakte

Kontakte suchen

Sie können Kontakte auf zwei verschiedene Arten suchen:

Vom Standby-Bildschirm

1 Öffnen Sie das Adressbuch durch Berühren von .

2 Wählen Sie den ersten Buchstaben des Namens, den Sie anzeigen wollen. Das heißt, für **Home** wählen Sie **H**.

Im Hauptmenü

1 Wählen Sie **Kontakte**.

2 Berühren Sie **Suchen**, und geben Sie die ersten paar Buchstaben des gewünschten Kontakts über das Tastenfeld ein.

3 Ihr Adressbuch zeigt eine Liste der Namen an, deren Buchstaben Sie eingegeben haben.

Neuen Kontakt hinzufügen

1 Drücken Sie , und wählen Sie **Kontakte**.

2 Wählen Sie **Neu hinzufügen**.

3 Legen Sie fest, ob Sie den Kontakt auf das **Mobiltelefon** oder **die SIM-Karte** speichern wollen.

4 Geben Sie Vorname und Nachname des neuen Kontakts ein. Sie müssen nicht beide, aber mindestens einen eingeben.

5 Geben Sie bis zu fünf verschiedene Nummern ein, und weisen Sie jeder eine Kategorie zu. Wählen Sie zwischen **Mobiltelefon**, **Privat**, **Büro**, **Pager**, **Fax**, **VT** und **Allgemein**. Berühren Sie **OK**.

6 Fügen Sie bis zu zwei E-Mail-Adressen hinzu.

7 Weisen Sie den Kontakt einer Gruppe zu. Wählen Sie **Keine Gruppe**, **Familie**, **Freunde**, **Kollegen**, **Schule** oder **VIP**.

8 Sie können auch **Startseite**, **Privatadresse**, **Firmenname**, **Position**, **Firmenanschrift** und **Notiz** hinzufügen.

Kontakte

Kontaktoptionen

Sie haben viele Möglichkeiten bei der Anzeige eines Kontakts. So greifen Sie auf das Menü **Optionen** zu und nutzen folgende Funktionen:

1. Öffnen Sie den gewünschten Kontakt.
2. Drücken Sie die linke Auswahltaste, um die Liste mit den Optionen zu öffnen.
   Hier können Sie:

   Bearbeiten – Kontaktdaten ändern.

   Nachricht senden – eine Nachricht oder eine E-Mail an den Kontakt senden.

   Visitenkarte senden – Senden Sie die Kontaktdaten als Visitenkarte an eine andere Person. Wählen Sie Textnachricht, Multimedia-Nachricht, E-Mail oder Über Bluetooth.

   Einen Sprachanruf tätigen – einen Kontakt anrufen.

   Einen Videoanruf tätigen – Kontakt mittels Videoanruf kontaktieren.

   Bearbeiten – Sie können den Kontakt bearbeiten.

   Markieren/Markierung aufheben – Markieren Sie die Kontakte für eine mehrfache Auswahl.

   Sprachanruf – Sie können Einträge nach Nummern oder Gruppen durchsuchen.

   Auf SIM/Mobiltelefon speichern – Wählen Sie Kopieren/Verschieben auf die SIM-Karte oder das Mobiltelefon (je nachdem, wo der Kontakt zuerst gespeichert wurde).

   Löschen – Den Kontakt löschen. Berühren Sie Ja, wenn Sie sich sicher sind.

   Texteingabe – Sie können die Texteingabemethode ändern.

Gruppe erstellen

1 Drücken Sie , und wählen Sie **Kontakte**.

2 Wählen Sie **Gruppen**, und berühren Sie die linke Auswahltaste.

3 Wählen Sie **Neue Gruppe hinzufügen**.

4 Geben Sie einen Namen für die neue Gruppe ein.

5 **Fertig** berühren.

HINWEIS: Wenn Sie eine Gruppe löschen, bleiben die einzelnen Kontakte dieser Gruppe erhalten. Sie verbleiben in Ihrem Adressbuch.

TIPP! Sie können vorhandene Gruppen durch Markieren und Berühren der linken Auswahltaste bearbeiten. Wählen Sie, ob Sie für die Gruppe ein **Mitglied hinzufügen**, einen **Gruppen-Ton** zuweisen, eine Gruppe umbenennen oder sie löschen möchten.

Servicerufnummern verwenden

Sie können die Liste der von Ihrem Dienstanbieter vorgegebenen Servicenummern (SDN) aufrufen (sofern von der SIM-Karte unterstützt). Zu diesen Nummern gehören Notrufnummern, Auskunftsdienste und Mobilbox-Nummern. Nach Auswahl einer Servicenummer drücken Sie , um den Dienst anzurufen.

Eigene Nummer anzeigen

Mit dieser Funktion können Sie Ihre auf der SIM-Karte gespeicherte Telefonnummer anzeigen.

Visitenkarte erstellen

Sie können Ihre eigene Visitenkarte durch Auswählen von **Meine Visitenkarte** und **Hinzufügen** erstellen. Geben Sie Ihren Namen, Ihre Telefonnummer, Ihre E-Mail-Adresse und ein Bild ein, und verwenden Sie diese Visitenkarte beim Senden von Nachrichten.

Kontakte

Kontakteinstellungen ändern

Sie können die Kontakteinstellungen so anpassen, dass das Adressbuch nach Ihren Anforderungen funktioniert.

1 **Drücken Sie** , und wählen Sie Kontakte.

2 Wählen Sie **Einstellungen**. Hier können Sie folgende Einstellungen anpassen:

Einst. Kontaktliste – Wählen Sie, ob Sie Kontakte sehen, die auf Telefon + SIM, Mobiltelefon oder nur SIM gespeichert sind. Sie können festlegen, ob erst der Vorname oder der Nachname eines Kontakts angezeigt wird und ob das Kontaktbild erscheint.

Kontakte synchr. – Verbindung zu Ihrem Server herstellen, um Kontakte zu synchronisieren. Weitere Informationen finden Sie unter **Kontakte synchronisieren**.

Kopieren – Kopieren Sie Ihre Kontakte von der SIM auf Ihr Mobiltelefon oder umgekehrt. Sie können Kontakte zusammen oder einzeln kopieren.

Verschieben - Funktioniert ebenso wie das Kopieren. Der Kontakt wird jedoch nur an dem Ort gespeichert, an den er verschoben wird. Wenn Sie einen Kontakt von der SIM-Karte auf das Mobiltelefon speichern, wird er von der SIM-Karte gelöscht.

Alle Kontakte über Bluetooth **senden -** Senden aller Kontakte über Bluetooth an ein anderes Telefon.

Kontakte löschen – Alle Kontakte löschen. Berühren Sie **Ja**, wenn Sie sicher sind, dass Sie alle Kontakte löschen wollen.

Speicherstatus - Sie können überprüfen, wie viel Speicherplatz auf dem Telefon oder der SIM-Karte noch verfügbar ist.

Nachrichten

Nachrichten

Ihr KF750 vereint SMS, MMS und E-Mail in einem intuitiven und einfachen Menü.

Senden von Nachrichten

1 Berühren Sie zuerst **Nachrichten** und dann **Neue Nachricht erstellen**.

2 Wählen Sie **Nachricht**, um eine SMS oder MMS zu senden. Wählen Sie **E-Mail**, um eine E-Mail zu senden.

3 Wenn Sie **Nachricht** auswählen, wird eine neue SMS geöffnet.

4 Wählen Sie **Optionen** und dann **Einfügen** aus, um ein Bild, Video, Sound oder Betreff einzufügen.

5 Drücken Sie **Senden**. Geben Sie die Telefonnummer ein, oder wählen Sie **Kontakte**, um Ihre Kontaktliste zu öffnen. Sie können mehrere Kontakte hinzufügen.

Hinweis : Verschickte Nachrichten werden pro 160 Zeichen für jede Person berechnet, der Sie die Nachricht senden.

Hinweis : Wenn ein Bild, Video oder Sound zu einer SMS hinzugefügt wird, wird diese automatisch in eine MMS umgewandelt und dementsprechend berechnet.

Text eingeben

Es gibt zwei Möglichkeiten, um Text einzugeben:

T9-Modus und Manueller ABC-Modus

Um zwischen Texteingabemodi zu wechseln, drücken und halten Sie in einer geöffneten Nachricht die Taste #.

T9-Modus – Aktivieren Sie den T9-Modus, und wählen Sie dann **T9 abc**, **T9 Abc**, **T9 ABC** oder **123**.

Manueller ABC-Modus – wählen Sie **abc**, **Abc**, **ABC** oder **123**.

Drücken Sie zum Wechseln zwischen Groß-/Kleinschreibung und Erster Buchstabe Groß die Taste #.

Drücken Sie zum Löschen eines Zeichens die Taste C unterhalb des Bildschirms.

Um ein Symbol einzugeben, wählen Sie **Optionen** und **Einfügen**.

T9-Modus

Der T9-Modus verwendet ein integriertes Wörterbuch, das auf die von Ihnen getippte Tastensequenz reagiert. Einfach die dem jeweiligen Buchstaben entsprechende Zifferntaste eingeben und das Wörterbuch erkennt das Wort, sobald alle Buchstaben eingegeben sind. Für **Telefon** drücken Sie z. B. 8, 3, 5, 3, 3, 6, 6.

Manueller ABC-Modus

Buchstaben im Abc-Modus werden durch mehrmaliges Drücken der Taste eingegeben. Um Hallo zu schreiben, drücken Sie zweimal **4**, einmal **1**, dreimal **5**, dreimal **5** und dann dreimal **6**.

E-Mail einrichten

Mit einer E-Mail von Ihrem KF750 bleiben Sie auch unterwegs in Verbindung. Es geht einfach und schnell, ein POP3- oder IMAP4-Konto einzurichten.

1. Wählen Sie **Nachrichten** und dann **Einstellungen**.
2. Wählen Sie **E-Mail** und dann **E-Mail-Konto**.
3. Legen Sie jetzt fest, wie Ihr Konto funktionieren soll:

   Titel – Geben Sie einen Kontonamen ein.

   Mein Name – Geben Sie Ihren Namen ein.

   Benutzername – Geben Sie den Benutzernamen für das Konto ein.

   Passwort - Geben Sie das Passwort für das Konto ein.

   E-Mail-Adresse - Geben Sie die E-Mail-Adresse für das Konto ein.

   Antwort-E-Mail-Adr. - Geben Sie die Antwort-E-Mail-Adresse für das Konto ein.

   Ausgehender Mailserver - Geben Sie die Kontodetails ein.

Eingehender Mailserver - Geben Sie die Kontodetails ein.

Max. Empfangsgröße – Legen Sie die Größenbegrenzung für Ihre Nachrichten fest, Maximum 1 MB.

Mailboxtyp – Geben Sie den Mailboxtyp ein, POP3 oder IMAP4.

Auf Server speichern - Legen Sie fest, ob Sie E-Mails auf dem Server speichern wollen. Bei IMAP4-Konten werden immer Kopien gespeichert. Gesendete E-Mail speichern in - Legen Sie fest, wo Sie Ihre IMAP4-E-Mails speichern wollen. Bei POP3-Konten werden Kopien immer auf dem Mobiltelefon gespeichert.

Zugangspunkt APN - Legen Sie Ihren Internet-Zugangspunkt fest.

Autom. Abrufen – Wählen Sie, ob Sie Ihre neuen E-Mails automatisch abrufen wollen.

Erweiterte Einst. – Wählen Sie, ob Sie erweiterte Einstellungen verwenden möchten.

SMTP-Anschlussnummer – Normalerweise 25.

Server-Anschluss an. – Normalerweise 110 für POP3-Konten und 143 für IMAP4-Konten.

SMTP-Authentifiz – Wählen Sie die Sicherheitseinstellungen für den ausgehenden Mailserver

SMTP-Benutzername – Geben Sie den SMTP-Benutzernamen ein.

SMTP-Kennwort – Geben Sie Ihr SMTP-Passwort ein.

APOP-Anmeldung – Wenn Sie für Ihr POP3-Konto die sichere APOP-Anmeldung aktivieren wollen. IMAP4-Konten sind immer deaktiviert.

Jetzt ist Ihr Konto eingerichtet und erscheint in der Kontenliste Ihres E-Mail-Ordners.

E-Mail abrufen

Sie können den E-Mail-Eingang auf Ihr Konto automatisch oder manuell prüfen. Unter **E-Mail-Einstellungen ändern** finden Sie weitere Informationen zur automatischen Abfrage.

Für manuelle Abfrage:

1 Wählen Sie **Nachrichten** und dann **Mailbox**.

2 Wählen Sie das Konto, das Sie verwenden möchten.

3 Wählen Sie **Abrufen**. Das Telefon stellt eine Verbindung zu Ihrem E-Mail-Konto her und ruft Ihre neuen Nachrichten ab.

E-Mail vom neuen Konto senden

1 Berühren Sie zuerst **Nachrichten**, und wählen Sie dann **Neu erstellen**.

2 Wählen Sie **E-Mail**, und eine neue E-Mail wird geöffnet.

3 Verwenden Sie die Registerkarten und **Optionen**, um die Empfängeradresse einzugeben und Ihre Nachricht zu schreiben. Verwenden Sie **Einfügen**, um Bilder, Videos, Töne oder andere Dateitypen anzuhängen.

4 Berühren Sie **Senden**, um Ihre E-Mail zu versenden.

TIPP! Sie können Word-, Excel-, PowerPoint- und PDF-Dokumente an Ihr KF750 senden und unterwegs anzeigen.

E-Mail-Einstellungen ändern

Sie können Ihre E-Mail-Einstellungen gemäß Ihren Anforderungen anpassen.

1 Wählen Sie **Nachrichten**, und öffnen Sie **Einstellungen**.

2 Wählen Sie **E-Mail** aus. Dann können Sie folgende Einstellungen anpassen:

Antwort-E-Mail zulassen – Wählen Sie, ob Sie das Senden von Lesebestätigungen zulassen möchten.

Antwort-E-Mail anfordern – Wählen Sie, ob Sie Lesebestätigungen anfordern möchten.

Abrufintervall – Wählen Sie, wie oft Ihr KF750 neue Nachrichten abrufen soll.

Nachricht bei Antworten/ Weiterleiten anfügen – Wählen Sie diese Option, um die ursprüngliche Nachricht anzufügen.

Anlage anhängen – Wählen Sie, ob Sie den ursprünglichen Dateianhang anhängen wollen.

Auto-Abruf im Roaming-Netzwerk – Wählen Sie aus, ob Ihre Nachrichten im Ausland abgerufen werden sollen.

Benachrichtigung über neue E-Mail – Wählen Sie, ob Sie bei neuen E-Mails benachrichtigt werden möchten.

Signatur – Erstellen Sie eine E-Mail-Signatur, und schalten Sie diese ein.

Priorität – Wählen Sie eine Prioritätsstufe für Ihre E-Mails.

Nachrichtenordner

Die für das Nachrichten im KF750 verwendete Ordnerstruktur ist selbsterklärend.

Eingang – Alle eingehenden Nachrichten werden im Eingang abgelegt. Von hier können Sie antworten, weiterleiten und mehr. Weitere Informationen finden Sie weiter unten.

Mailbox – Alle eingehenden E-Mails werden im Eingang abgelegt.

Entwürfe – Sie können Nachrichten speichern, die Sie aus Zeitmangel nicht fertig stellen konnten.

Ausgang – Hier werden Nachrichten während der Übertragung vorübergehend gespeichert.

Gesendete Objekte – Alle gesendeten Nachrichten werden im Ordner **Gesendete Objekte** abgelegt.

Eigener Ordner – In diesem Ordner können Sie die Nachrichten verwalten.

Nachrichten verwalten

Sie können Ihre Nachrichten im Eingang verwalten.

1. Wählen Sie **Nachrichten** und dann **Eingang**.
2. Wählen Sie **Optionen**, und wählen Sie dann unter folgenden Möglichkeiten aus:

   Antworten – Antwort auf die ausgewählte Nachricht senden

   Weiterleiten – ausgewählte Nachricht an andere Personen senden

   Anruf – Sprach- oder Videoanruf mit der Person tätigen, die Ihnen die Nachricht gesendet hat

   Löschen – Nachricht löschen

   Neue Nachricht erstellen – neue leere Nachricht oder E-Mail öffnen.

Markieren/Markierung aufheben – eine oder mehrere Nachrichten zum Löschen markieren

Kopieren und Verschieben – Kopieren oder verschieben der Nachricht auf das Telefon, die SIM-Karte oder in Eigene Ordner

Filter – Nachrichten nach Typ anzeigen So werden SMS getrennt von MMS eingeordnet.

Informationen – Siehe zusätzliche Informationen für die Nachricht, einschließlich Sendezeit und Empfangs- und Lesebestätigung.

Wenn die Nachricht **Kein Platz für SIM-Nachricht** angezeigt wird, sollten Sie einige Nachrichten im Eingang löschen.

Wenn die Nachricht **Kein Platz für Nachricht** angezeigt wird, sollten Sie einige Nachrichten oder gespeicherte Dateien löschen.

Vorlagen

Erstellen Sie Vorlagen für die am häufigsten versendeten SMS- und MMS-Nachrichten. Auf Ihrem Mobiltelefon befinden sich bereits einige Vorlagen, die Sie nach Wunsch bearbeiten können.

1. Wählen Sie **Nachrichten** und dann **Vorlagen**.
2. Wählen Sie **Textvorlagen** oder **Multimedia-Vorlagen**. Wählen Sie dann **Optionen**. Hier können Sie Vorlagen **Neu hinzufügen**, **Bearbeiten**, **Löschen** oder **Alle Löschen**.

Emoticons

Peppen Sie Ihre Nachrichten mit Emoticons auf. Auf Ihrem Mobiltelefon finden Sie bereits einige der gängigsten Emoticons.

1. Wählen Sie **Nachrichten** und dann **Emoticons**.
2. Wählen Sie **Optionen**. Hier können Sie Emoticons **Neu hinzufügen**, **Bearb.**, **Löschen** und **Alle löschen**.

Einstellungen für Textnachrichten ändern

Die Nachrichteneinstellungen des KF750 sind vordefiniert, damit Sie sofort Nachrichten senden können. Wenn Sie die Einstellungen ändern möchten, können Sie dies wie folgt tun:

Wählen Sie **Nachrichten**, dann **Einstellungen** und **SMS**. Sie können folgende Änderungen vornehmen:

Textnachrichtenzentrale – Geben Sie die Detailinformationen für die Nachrichtenzentrale ein.

Übertragungsbericht – Wählen Sie, ob Sie eine Bestätigung erhalten wollen, dass Ihre Nachricht übertragen wurde.

Gültigkeitsdauer – Wählen Sie, wie lange Nachrichten im Nachrichten-Center gespeichert bleiben.

Nachrichtentyp – Sie können Text in **Sprache**, **Fax**, **X.400** oder **E-Mail** umwandeln.

Zeichencodierung – Wählen Sie die Zeichencodierung für Ihre Nachrichten. Dies beeinflusst die Größe Ihrer Nachricht und somit die Kosten für die Datenübertragung.

Langen Text senden als – Wählen Sie als **Mehrere SMS** oder als **MMS**.

Einstellungen für MMS ändern

Die Nachrichteneinstellungen des KF750 sind vordefiniert, damit Sie sofort Nachrichten senden können. Wenn Sie die Einstellungen ändern möchten, können Sie dies wie folgt tun:

Wählen Sie **Nachrichten**, dann **Einstellungen** und **Multimedia-Nachricht**. Sie können folgende Änderungen vornehmen:

Abrufmodus – Wählen Sie **Heimatentz** oder **Roaming-Netz**. Wenn Sie **Manuell** wählen, erhalten Sie nur Benachrichtigungen über MMS und können entscheiden, ob Sie die jeweilige MMS vollständig herunterladen möchten.

Übertragungsbericht – Wählen Sie, ob Sie einen Übertragungsbericht zulassen und/oder anfordern möchten.

Lesebestätigung – Wählen Sie, ob Sie eine Lesebestätigung zulassen/angefordert werden soll.

Priorität – Wählen Sie eine Prioritätsstufe für Ihre MMS fest.

Gültigkeit – Wählen Sie, wie lange Nachrichten im Nachrichten-Center gespeichert bleiben.

Anzeigedauer Dias – Legen Sie fest, wie lange Ihre Dias auf dem Bildschirm angezeigt werden.

Erstellungsmodus – Legen Sie den Nachrichten-Modus fest.

Sendezeitpunkt – Wählen Sie die Zustellungszeit Ihrer Nachricht.

Textnachrichtenzentrale – Geben Sie die Details für die Nachrichtenzentrale ein.

Andere Einstellungen ändern

Wählen Sie **Nachrichten**, dann **Einstellungen** und dann:

Infoservice – Wählen Sie den Empfangsstatus, die Sprache oder andere Einstellungen.

Service-Nachricht – Wählen Sie, ob Sie Service-Nachrichten empfangen oder sperren möchten. Sie können durch Erstellen einer Liste sicherer oder nicht sicherer Absender auch die Sicherheitseinstellungen festlegen.

Kamera

Fotos machen

1 Drücken Sie die Taste rechts am Telefon, und der Sucher der Kamera wird auf dem Bildschirm angezeigt.

2 Halten Sie das Mobiltelefon horizontal, und richten Sie die Linse auf den Fotogegenstand.

3 Drücken Sie leicht die Aufnahmetaste, und eine Fokusbox erscheint in der Mitte des Sucherbildschirms.

4 Halten Sie das Mobiltelefon so, dass Sie den Fotogegenstand in der Fokusbox sehen.

5 Wenn die Fokusbox auf grün schaltet, ist Ihre Kamera scharf auf den Gegenstand eingestellt.

6 Drücken Sie die Aufnahmetaste vollständig.

Nach der Bildaufnahme

Ihr aufgenommenes Foto erscheint auf dem Bildschirm. Der Bildname erscheint zusammen mit fünf Symbolen unten im Bildschirm entlang der rechten Seite.

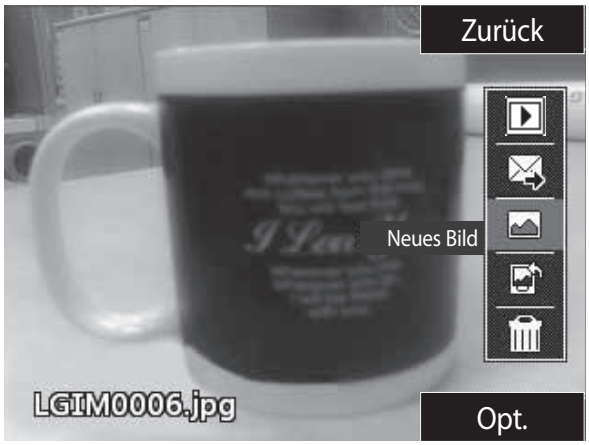

Zurück Wechseln Sie zurück zum vorherigen Menü.

Zeigen Sie die Bilder, die Sie aufgenommen haben, im Album an.

Senden Sie das Foto als MMS, E-Mail, In Blog übernehmen oder über Bluetooth.

Nehmen Sie sofort ein weiteres Foto auf. Ihr aktuelles Foto wird gespeichert.

Verwenden Sie das Bild als Hintergrund, als Kontaktbild oder auf dem Einschalt- oder Ausschaltbildschirm.

Löschen Sie das gerade aufgenommene Foto. Bestätigen Sie das Löschen durch Berühren von **Ja**. Der Sucher erscheint wieder.

TIPP! Im Kameramodus wählen Sie das Wiedergabesymbol, um das Fotoalbum zu öffnen.

Blitz

Der Blitz ist standardmäßig deaktiviert, aber es gibt weitere Optionen.

1 Wählen Sie in der oberen rechten Bildecke des Suchers für das Blitz-Untermenü.

2 Es gibt drei Blitz-Optionen:

Immer ein – Ihre Kamera beurteilt die erforderliche Beleuchtung für ein gutes Bild und verwendet, falls nötig, automatisch den Blitz.

Bei Fotoaufnahme – Zur Reduzierung des **rote-Augen-Effekts** blitzt die Kamera zweimal.

Aus – Die Kamera blitzt nie. Diese Funktion ist nützlich, um Akkuenergie zu sparen.

3 Wählen Sie die gewünschte Blitz-Option.

4 Danach schließt das Blitz-Menü automatisch, und Sie können Ihr Bild aufnehmen.

5 Der Sucher zeigt das dem neuen Blitzmodus entsprechende Blitzsymbol an.

HINWEIS: Wenn Sie den Kameramodus verlassen, wird der Blitz auf den Modus **Aus** zurückgesetzt. Bei Bedarf müssen Sie den Blitz wieder einschalten, wenn Sie die Kamera erneut öffnen.

Helligkeit anpassen

Kontrast bezeichnet den Unterschied zwischen hellen und dunklen Bereichen in einem Bild. Ein niedriger Kontrast lässt ein Bild unscharf wirken, während ein hoher Kontrast das Bild schärfer erscheinen lässt.

1 Wählen Sie **Helligkeit** in den **Einstellungen**.

2 Schieben Sie den Kontrastanzeiger entlang des Balkens hin und her, nach für ein verschwommeneres Bild mit niedrigem Kontrast oder nach + für ein schärferes Bild mit höherem Kontrast.

Aufnahmemodus wählen

1 Wählen Sie **Einstellungen**, um den verfügbaren Aufnahmemodus zu öffnen.

2 Wählen Sie aus vier Optionen:

Normale Aufnahme – Die Standard-Bildeinstellung. Das Foto wird im normalen Modus aufgenommen, wie unter **Ein Foto machen** beschrieben.

Serienaufnahme – Hier können Sie rasch hintereinander neun Bilder aufnehmen. Details finden Sie unter **Serienaufnahme-Modus verwenden**.

Rahmen – Wählen Sie einen der lustigen Rahmen aus, um einen Freund in einen Piraten zu verwandeln oder einfach zur Dekoration.

Panorama – Diese Bildeinstellung ist ideal, um Fotos von einer großen Menschengruppe oder einem Panorama aufzunehmen.

Musikvideo-Aufnahme – Diese Aufnahmeeinstellung ermöglicht die Musik- oder Sprachaufnahme.

Serienaufnahme-Modus verwenden

Der Serienaufnahme-Modus ist ideal, um Fotos von sich schnell bewegenden Motiven oder Sportveranstaltungen aufzunehmen.

1 Wählen Sie **Serienaufnahme**.

2 Positionieren Sie den Fotogegenstand im Sucher, und drücken Sie die Aufnahmetaste, als würden Sie ein normales Foto machen.

3 Die Kamera macht neun Aufnahmen schnell hintereinander. Die erste Aufnahme wird dann mit acht Miniaturbildern auf der linken Seite des Bildschirms angezeigt.

4 Wählen Sie eins aus, indem Sie das Miniaturbild auswählen: einmal zum Ansehen, und berühren Sie dann **Speichern** zum Speichern

5 Neben dem Miniaturbild wird dann ein Häkchen angezeigt. Wählen Sie **Speichern** zum Beenden.

Rahmenmodus verwenden

Der Rahmen kann verwendet werden, um Ihren Freund in einen Piraten zu verwandeln, oder ein Bild mit einem Rahmen zu dekorieren.

1 Wählen Sie das Menü **Rahmen**.
2 Positionieren Sie das Bild im Rahmen, und drücken Sie dann die Aufnahmetaste.
3 Speichern Sie das Bild durch Wählen von **Speichern**.

Panoramaaufnahmen

Mit Panoramaaufnahmen das Leben erfassen wie es ist. Die Kamera ermöglicht es, drei Fotos aufzunehmen, alle ausgerichtet, und fügt sie dann zu einem Bild zusammen, so dass aus der Weitwinkelansicht eine Panoramaaufnahme entsteht.

1 Wählen Sie **Panorama**.
2 Nehmen Sie das erste Foto ganz normal auf. Eine aufgehellte Version der rechten Seite der Aufnahme erscheint im Sucher.
3 Passen Sie beim Aufnehmen des zweiten und dritten Fotos die jeweilige Aufnahme im Sucher an die schwach angezeigte vorherige Aufnahme an.
4 Die Fotos werden im Fotoalbum als drei separate Bilder und eine Panoramaaufnahme gespeichert.

HINWEIS: In der Albumansicht erscheint die Panoramaaufnahme aufgrund der Bildgröße etwas verzerrt.

Erweiterte Einstellungen

Wählen Sie im Sucher **Einstellungen**, und öffnen Sie alle weiteren **Optionen** der erweiterten **Einstellungen**.

Größe – Ändern Sie die Fotogröße, um Speicherplatz zu sparen, oder nehmen Sie ein Bild eines Kontakts mittels einer der Voreinstellungen in der richtigen Größe auf. Siehe **Bildgröße verändern**.

Landschaftsmodus – Stellen Sie die Kamera entsprechend der Umgebung ein. Wählen Sie unter den Optionen **Automatisch**, **Porträt**, **Landschaft**, **Nacht**, **Strand**, **Sport** und **Party** aus.

Helligkeit – Stellen Sie den Kontrast des Bilds im Sucher der Kamera ein.

Effekt – Wählen Sie für das Foto, das Sie aufnehmen, einen Farbton aus.

Weißabgleich – Der Weißabgleich stellt sicher, dass alle Weißtöne in den Fotos realistisch sind. Damit die Kamera den Weißabgleich korrekt vornehmen kann, müssen Sie eventuell die Lichtverhältnisse einstellen. Wählen Sie unter den Optionen **Automatisch**, **Tageslicht**, **Bewölkt**, **Schattig** oder **Leuchtstoffröhre** aus.

Timer – Mit dem Selbstauslöser können Sie eine Zeitverzögerung einstellen, nachdem die Aufnahmetaste gedrückt wurde. Wählen Sie **3 Sek**, **5 Sek** oder **10 Sek**. Hervorragend für Gruppenfotos, auf denen Sie selbst zu sehen sein sollen.

Aufnahmemodus – AUTO, Porträt, Landschaft, Nacht, Strand, Sport, Party.

ISO – Hiermit wird die Empfindlichkeit des Lichtsensors in der Kamera geregelt. Je höher der ISO-Wert ist, desto lichtempfindlicher ist der Sensor. Die ist nützlich bei dunkleren Bedingungen, wenn der Blitz nicht benutzt werden kann. Wählen Sie einen ISO-Wert aus: **ISO 50**, **ISO 100**, **ISO 200**, **ISO 400** oder **ISO 800**.

Qualität – Ändern Sie die Fotogröße, um Speicherplatz zu sparen, oder nehmen Sie ein Bild eines Kontakts mittels einer der Voreinstellungen in der richtigen Größe auf. Siehe **Bildgröße verändern**.

Makro – Mit dem Makromodus können Sie Nahaufnahmen mit sehr geringem Abstand machen. Wenn beim Versuch einer Nahaufnahme die Fokusbox Rot zeigt, schalten Sie den Makromodus ein.

Wählen Sie im Sucher **Einstellungen**, und öffnen Sie alle weiteren **Vorschau**-Optionen der erweiterten Einstellungen.

Speicherort – Wählen Sie, ob Fotos im **Telefonspeicher** oder auf der **Speicherkarte** gespeichert werden sollen.

Symbole verbergen – Legen Sie fest, ob die Symbole im Sucher automatisch verborgen werden sollen.

Autofokus – Wählen Sie den Fokus aus.

Ton – Wählen Sie eines der drei Auslösegeräusche.

HINWEIS: Wählen Sie nach einer neuen Einstellung immer **Speichern**, um die Änderung zu übernehmen.

TIPP! Wenn Sie den Kameramodus verlassen, werden alle Einstellungen außer Bildgröße und Bildqualität auf die Standardeinstellungen zurückgesetzt. Alle erforderlichen nicht standardmäßigen Einstellungen müssen erneut eingestellt werden, z. B. Farbton und ISO. Bitte überprüfen Sie diese, bevor Sie Ihr nächstes Foto aufnehmen.

TIPP! Das Menü **Einstellungen** überlagert den Sucher. Wenn Sie also Elemente der Bildfarbe oder Bildqualität ändern, sehen Sie hinter dem Menü **Einstellungen** in der Vorschau, wie sich das Bild verändert. Denken Sie beim Beenden des Vorgangs daran, **Speichern** zu berühren, um Änderungen zu übernehmen.

Bildgröße verändern

Je mehr Pixel, desto höher die Dateigröße und desto mehr Speicherkapazität wird benötigt. Falls Sie mehr Bilder auf Ihrem Mobiltelefon oder der Speicherkarte speichern möchten, ändern Sie die Pixelanzahl, um die Dateien zu verkleinern.

1. Wählen Sie im Sucher in der unteren linken Ecke **Einstellungen**.
2. Wählen Sie **Größe**.
3. Wählen Sie einen Pixelwert aus den sechs numerischen Optionen (**5M: 2592x1944, 3M: 2048x1536, 2M: 1600x1200, 1M: 1280x960, 640x480, 320x240**) oder eine Voreinstellung:

   Kontakte – Mit dieser Kamera-Einstellung machen Sie ein Foto in der perfekten Größe, um es einem Telefonkontakt zuzuweisen.
4. Wählen Sie die entsprechende Größenoption, und berühren Sie **Auswählen**, um die Änderung zu übernehmen. Das Menü **Einstellungen** wird automatisch geschlossen, und Sie können Ihr Bild aufnehmen.

Farbton wählen

1 Wählen Sie im Sucher in der unteren linken Ecke **Einstellungen**.

2 Wählen Sie **Effekt**.

3 Es gibt zwölf Farboptionen: **Keine**, **Graustufen**, **Negativ**, **Sepia**, **Blau**, **Relief**, **Skizze**, **Lila**, **Bläulich**, **Schwarzweiß**, **Ränder** oder **Poster**.

4 Wählen Sie den gewünschten Farbton gefolgt von **Auswählen**.

5 Danach wird das Farbton-Menü automatisch geschlossen, und Sie können Ihr Bild aufnehmen.

TIPP! Sie können ein Farbfoto in ein Schwarzweiß-Foto oder ein Sepia-Foto ändern, aber Sie können kein Schwarzweiß-Foto oder Sepia-Foto in ein Farbfoto ändern.

Gespeicherte Fotos ansehen

1 Sie können im Kameramodus und im Album oben im Symbolmenü auf die gespeicherten Fotos zugreifen.

2 Das Album erscheint auf dem Bildschirm.

3 Wählen Sie das gewünschte Foto einmal, um es im Album nach vorne zu bringen.

4 Wählen Sie das Foto ein zweites Mal, um es ganz zu öffnen.

Foto als Startseite oder Kontaktbild festlegen

Wählen Sie im Bilderalbum ein Bild und dann **Verwenden als**, um das Bild als Startseite oder Kontaktbild verwenden.

HINWEIS: Kontaktbilder können nur zu Kontakten hinzugefügt werden, die im Telefon gespeichert sind, nicht zu denen auf der SIM.

TIPP! Sie können auch über den Touchscreen auf Fotos zugreifen. Drücken Sie die linke Auswahltaste rechts am Telefon, und berühren Sie das Symbol **Foto**. Sie können dann durch Berühren des Bildschirms durch die Bilder blättern.

Videokamera

Video aufnehmen

1 Verschieben Sie den Schalter Kamera-Modus auf . Der Sucher der Videokamera wird auf dem Bildschirm angezeigt.

2 Halten Sie das Mobiltelefon horizontal, und richten Sie die Linse auf das zu filmende Objekt.

3 Drücken Sie die Aufnahmetaste einmal, um die Aufnahme zu starten.

4 Unten im Sucher wird **AUFN**. angezeigt.

Nach der Videoaufzeichnung

Ein Standbild, das Ihr aufgenommenes Video darstellt, erscheint auf dem Bildschirm. Der Bildname erscheint zusammen mit fünf Symbolen unten im Bildschirm entlang der rechten Seite.

Videoalbum anzeigen

Datei wiedergeben

Bewegliches Bild erneut aufnehmen

Video als MMS, E-Mail, Youtube oder über Bluetooth senden **Dateien über Bluetooth senden und empfangen**.

Löschen Sie das gerade aufgenommene Video, und bestätigen Sie das Löschen durch Berühren von **Ja**. Der Sucher erscheint wieder.

TIPP! Wählen Sie das Albumsymbol, um das Videoalbum zu öffnen. Weitere Informationen finden Sie unter **Fotos und Videos ansehen**.

Helligkeit anpassen

Kontrast bezeichnet den Unterschied zwischen hellen und dunklen Bereichen in einem Bild. Ein niedriger Kontrast lässt ein Bild unscharf wirken, während ein hoher Kontrast das Bild schärfer erscheinen lässt.

1 Wählen Sie .

2 Schieben Sie den Kontrastanzeiger entlang des Balkens hin und her, nach − für ein verschwommeneres Bild mit niedrigem Kontrast oder nach + für ein schärferes Bild mit höherem Kontrast.

Erweiterte Einstellungen

Wählen Sie im Sucher **Einstellungen**, und öffnen Sie alle weiteren Optionen der erweiterten Einstellungen.

Größe – Ändern Sie die Videogröße, um Speicherplatz einzusparen. Siehe **Video-Bildgröße verändern**.

Landschaftsmodus – Stellen Sie die Kamera entsprechend der Umgebung ein. Wählen Sie unter den Optionen **Automatisch**, **Porträt**, **Landschaft**, **Nacht**, **Strand**, **Sport** und **Party** aus.

Effekt – Wählen Sie für das Video, das Sie aufnehmen, einen Farbton aus. Siehe **Effektton wählen**.

Weißabgleich – Der Weißabgleich stellt sicher, dass alle Weißtöne im Video realistisch sind. Damit die Kamera den Weißabgleich korrekt vornehmen kann, müssen Sie eventuell die Lichtverhältnisse einstellen. Wählen Sie unter den Optionen **Automatisch**, **Tageslicht**, **Bewölkt**, **Schattig.** und **Leuchtstoffröhre** aus.

Musikvideo-Aufnahme – Diese Aufnahmeeinstellung ermöglicht die Musik- oder Sprachaufnahme.

Spezialaufn. – Zeichen Sie das Video mit den Optionen **Normales Bild**, **QSP** oder **Zeitlupe** auf.

Qualität – Ändern Sie die Videoqualität, um Speicherplatz einzusparen. Siehe **Video-Bildgröße verändern**.

Dauer – Wählen Sie **Nachricht**, um ein Video aufzuzeichnen, das Sie per MMS senden können, oder wählen Sie **60 Min**.

Wählen Sie im Sucher **Einstellungen**, und öffnen Sie die weiteren **Vorschau**-Optionen der erweiterten Einstellungen.

Speicherort – Wählen Sie, ob Videos im **Telefonspeicher** oder auf der **Speicherkarte** gespeichert werden sollen.

Symbole verbergen – Legen Sie fest, ob die Symbole im Sucher automatisch verborgen werden sollen.

Sprache – Wählen Sie **Ton aus**, um das Video ohne Ton aufzunehmen.

HINWEIS: Berühren Sie nach einer neuen Einstellung immer **Speichern**, um die Änderung zu übernehmen.

Videokamera

TIPP! Wenn Sie den Videokamera-Modus verlassen, werden Ihre Einstellungen auf den Standard zurückgesetzt, außer Bildgröße und Bildqualität. Alle verwendeten, nicht standardmäßigen Einstellungen müssen erneut festgelegt werden, z.B. Farbton und Weißabgleich. Bitte überprüfen, bevor Sie Ihr nächstes Video aufnehmen.

Video-Bildgröße verändern

Je mehr Pixel, desto höher die Dateigröße und desto mehr Speicherkapazität wird benötigt. Falls Sie mehr Videos auf Ihrem Mobiltelefon speichern möchten, ändern Sie die Pixelanzahl, um die Dateien zu verkleinern.

1 Wählen Sie **Größe** aus dem Menü **Einstellungen**.

2 Wählen Sie einen der vier Pixelwerte:

640x384(W) – Breitbild, höchste Qualität.

320x240 – Kleinere Bildgröße, daher kleinere Dateigröße. Ideal, um Speicherkapazität zu sparen.

176x144 – Kleinste Bildgröße, daher kleinere Dateigröße.

16:9 Breitansicht – Vollbildoption.

3 Wählen Sie die entsprechende Größenoption, und berühren Sie **Speichern,** um die Änderung zu übernehmen. Das Menü **Einstellungen** schließt automatisch, und Sie können Ihr Video aufnehmen.

HINWEIS: Beim Ansehen von Videos beträgt die Wiedergabegeschwindigkeit 30 Bilder pro Sekunde, mit der Ausnahme von 120 Bilder pro Sekunde mit einer Wiedergabegeschwindigkeit von 15 Bilder pro Sekunde.

⚠ **Hinweis** : Die ausgezeichnete Bearbeitungssoftware auf Ihrem LG KF750 ist mit allen Videotypen außer 640x480 kompatibel. Bitte dieses Format nicht verwenden, wenn Sie Ihre Videos bearbeiten möchten.

Einen Effektton auswählen

1 Wählen Sie **Einstellungen** und dann **Effekt**.

2 Es gibt zwölf Farboptionen: **Aus**, **Schwarzweiß (B/w)**, **Negativ**, **Sepia**, **Blau**, **Relief**, **Skizze**, **Lila**, **Bläulich**, **Schwarzweiß**, **Ränder** oder **Poster**.

3 Wählen Sie den gewünschten Farbton, und berühren Sie dann **Auswählen**.

4 Danach schließt das Farbton-Menü automatisch, und Sie können Ihr Video aufnehmen.

TIPP! Sie können ein Video in ein Schwarzweiß-Video oder ein Sepia-Video ändern, aber Sie können kein Schwarzweiß-Video oder Sepia-Video in ein Farbvideo ändern.

Gespeicherte Videos ansehen

1 Wählen Sie das Albumsymbol. Das Album erscheint auf dem Bildschirm.

2 Wählen Sie das gewünschte Video einmal, um es in der Galerie nach vorne zu bringen.

3 Wählen Sie das Foto ein zweites Mal, um es ganz zu öffnen.

Ihre Fotos und Videos

Optionsmenü zum Bearbeiten des Fotoalbums

Sie können die Bilder über das Optionsmenü im Fotoalbum anzeigen und bearbeiten.

Anzeigen – Zeigen Sie das Bild an.

Senden – Senden Sie das Bild an einen Freund.

Löschen – Löschen Sie das Bild.

Verwenden als – Legen Sie das Bild als Startbildschirm/Kontaktbild/ Einschaltbild oder Ausschaltbild fest.

Diashow – Lassen Sie das Bild in einer Diashow anzeigen.

Bearbeiten – Ein Bild bearbeiten.

Drucken – Drucken Sie eine Bilddatei über PictBridge oder Bluetooth.

Datumsanzeige – Legen Sie die Datumsanzeigeoption fest.

Optionsmenü zum Bearbeiten des Videoalbums

Sie können die Videos über das Optionsmenü im Videoalbum anzeigen und bearbeiten.

Wiedergabe – Video abspielen

Senden – Video an einen Freund senden

Löschen – Video löschen

Verwenden als – Video als Klingelton festlegen

Umbenennen – Bild umbenennen

Bearbeiten – Video bearbeiten

Datumsanzeige – Legen Sie die Datumsanzeigeoption fest.

Fotos und Videos ansehen

1. Nach dem Aufnehmen des Bilds oder Videos wählen Sie **Album**.
2. Das Album erscheint auf dem Bildschirm.
3. Wählen Sie das gewünschte Video oder Foto einmal kurz, um es im Album nach vorne zu bringen.
4. Wählen Sie es ein zweites Mal, um es ganz zu öffnen.
5. Das Video beginnt automatisch. Um die Wiedergabe zu unterbrechen, wählen Sie ▭.

TIPP! Sie können Fotos oder Videos auch löschen. Wählen Sie das Foto oder Video, wählen Sie dann **Optionen**, und wählen Sie **Löschen**. Bestätigen Sie mit **Ja**.

Bei Anzeige eines Videos Lautstärke einstellen

Passen Sie die Lautstärke durch Drücken der Auf-/Ab-Navigationstasten auf dem Tastenfeld an.

Standbild aus Videoaufnahmen

1. Wählen das Video, von dem Sie ein Einzelbild aufnehmen wollen.
2. Drücken Sie , um das Video bei dem Bild anzuhalten, von dem Sie ein Einzelbild machen wollen, und öffnen Sie das Menü **Optionen** auf der rechten Seite des Bildschirms.
3. Wählen Sie im Menü **Optionen** die Option **Aufnehmen**.
4. Auf dem Bildschirm erscheint das Bild mit dem zugewiesenen Bildnamen.
5. Wählen Sie **OK**.
6. Wählen Sie **Zurück**, um zum Album zurückzukehren.
7. Das Bild wird im Ordner **Eigene Dateien** gespeichert und erscheint dann im Album. Beenden Sie das Album, und öffnen Sie es erneut, damit das Bild angezeigt wird.

Hinweis : Manche Funktionen arbeiten u. U. nicht korrekt, wenn die Multimedia-Datei nicht auf dem Telefon aufgenommen wurde.

Fotos und Videos aus dem Album senden

1. Wählen Sie Foto oder Video zum Öffnen zweimal. Wenn Sie ein Video wählen, drücken Sie , wenn die Wiedergabe beginnt.

TIPP! Sie können Fotos oder Videos umbenennen. Wählen Sie das Foto oder Video, wählen Sie dann **Optionen**, und wählen Sie **Datei – Umbenennen**. Geben Sie den neuen Namen Ihres Fotos oder Videos ein.

2. Drücken Sie die linke Auswahltaste, um das Menü **Optionen** zu öffnen.
3. Wählen Sie **Senden**, und wählen Sie dann, wie Sie Ihre Videos oder Fotos senden möchten: als **Nachricht**, als **E-Mail**, **In Blog übernehmen**, **YouTube** oder über **Bluetooth**.

4 Die gewählte Nachrichten-Anwendung öffnet sich, und Sie können das Video oder Foto senden.

HINWEIS: Die Größe von Fotos oder Videos muss eventuell vor dem Versenden per MMS geändert werden. Einige Videos können zu groß sein zum Versenden mit MMS, wählen Sie in diesem Fall eine der anderen Sendeoptionen.

Fotos als Diashow ansehen

Im Modus Diashow können Sie alle Fotos im Album auf einmal als Diashow ansehen. Videos können nicht als Diashow angesehen werden.

1 Berühren Sie das Foto, mit dem Sie die Diashow beginnen wollen, zweimal, um es zu öffnen.

2 Drücken Sie die linke Auswahltaste, um das Menü **Optionen** zu öffnen.

3 Wählen Sie **Diashow**, um die Vorführung zu starten.

Foto als Startseite festlegen

1 Wählen Sie das Foto, das sie als Hintergrund einstellen möchten, zweimal, um es zu öffnen.

2 Drücken Sie die linke Auswahltaste, um das Menü **Optionen** zu öffnen.

3 Wählen Sie **Verwenden als** – **Sprachruft**.

Fotos bearbeiten

Sie können viele interessante Dinge mit Ihren Fotos machen, sie ändern, etwas hinzufügen oder sie etwas lebendiger gestalten.

1 Öffnen Sie das Foto, das Sie bearbeiten möchten, und wählen Sie **Optionen**.

2 Wählen Sie **Bearbeiten**.

3 Wählen Sie ein Symbol, um das Foto anzupassen:

Drehen Sie das Bild nach links oder rechts.

Ändern Sie die Größe des Fotos.

Fügen Sie ein Symbol in das Bild ein.

Schneiden Sie das Bild auf 640X480, 320X240, 176X146 zu.

Verzerren Sie das Bild.

Ändern Sie den Farbton zu Schwarzweiß, Sepia oder Farb-Negativ.

Ändern Sie den Rahmen eines Bilds, oder fügen Sie einen Rahmen hinzu.

Kehren Sie das Bild als Spiegelbild um.

Ändern Sie das Bild mit Morphing, Zerrspiegel oder Scheinwerfer.

Effekt zu Fotos hinzufügen

1 Wählen Sie im Bearbeitungsbildschirm **Spezialeffekt** oder **Frame-Effekt**.

2 Wählen Sie eine der zwei Optionen:

Spezialeffekt – Ändern Sie die Farbe eines Fotos in **Schwarzweiß**, **Sepia** oder **Farb-Negativ**.

Frame-Effekt – Fügen Sie einen Rahmen zum Foto hinzu. Wählen Sie den gewünschten Rahmentyp. Wählen Sie **OK**, um den ausgewählten Rahmen über das Foto zu legen.

3 Wählen Sie einfach **Rückgängig**, um einen Effekt rückgängig zu machen.

TIPP! Sie können mehr als einen Effekt für ein Foto verwenden. Ausnahme sind Farbeffekte.

Fotos überlagern

Morphing von Fotos ist ideal, um den Gesichtsausdruck Ihrer Freunde zu verändern, oder als Spezialeffekt zur Verzerrung eines Fotos.

1 Wählen Sie im Bearbeitungsmodus **Extras** und dann **Morphing**.

2 Wird das Gesicht im Bild nicht erkannt, wird das Popup-Fenster **Gesicht nicht erkannt** angezeigt, und der Morphing-Effekt wird abgebrochen.

3 Wird das Gesicht erkannt, wird der erste Morphing-Stil auf das Foto angewendet.

4 Wählen Sie den Morphing-Stil, den Sie für das Foto verwenden möchten.

5 Wählen Sie die Intensität des Morphings.

6 Wählen Sie **OK**, um die Änderungen anzuwenden.

Scheinwerfer auf ein Foto anwenden

1 Wählen Sie den gewünschten Speicherort für das Bild.

2 Wählen Sie die Größe des Scheinwerfers.

3 Wählen Sie **OK**, um die Änderungen anzuwenden.

TIPP! Verwenden Sie den Zerrspiegel, um die linke Seite des Bildes auf die rechte Seite zu kopieren und so Spaßbilder zu erstellen.

TIPP! Sie können mehr als einen Effekt für ein Foto rückgängig machen. Ausnahme ist das Ändern der Größe. Wenn bereits vor dem Ändern der Größe ein Effekt angewendet wurde, wird der aktuelle Effekt und die Größenänderung gespeichert.

Video bearbeiten

Die Bearbeitungsfunktionen können für alle Videotypen verwendet werden, außer 640x480. Bitte dieses Format nicht verwenden, wenn Sie Ihre Videos bearbeiten möchten.

Länge des Videos zuschneiden

1 Öffnen Sie das Video, das Sie bearbeiten möchten, und wählen Sie **Optionen**.

2 Wählen Sie **Bearbeiten** und dann **Zuschneiden**.

3 Wählen Sie **Start** und **Ende**, um die neuen Start- und Endpunkte zu markieren.

Zwei Videos mischen

1 Öffnen Sie das Video, das Sie bearbeiten möchten, und wählen Sie **Optionen**.

2 Wählen Sie zuerst **Bearbeiten** und dann **Mit Video mischen**.

3 Der Video-Ordner wird geöffnet. Wählen Sie das Video, das Sie mischen möchten gefolgt von **Ausw.**.

4 Wählen Sie **Effekt** für Optionen zum Mischen des Videos: **Keine**, **Ausblendung**, **Pan-Zoom**, **Oval**, **Aufdecken**, **Balken**, **Schachbrett** oder **Auflösen**.

5 **Drücken Sie** , um das neue gemischte Video zu speichern. Entweder Originaldatei überschreiben oder als neue Datei speichern.

6 Wiederholen Sie diese Schritte, um weitere Videos zu mischen.

Fotos und Videos mischen

1 Öffnen Sie das Video, das Sie bearbeiten möchten, und wählen Sie **Optionen**.

2 Wählen Sie zuerst **Bearbeiten** und dann **Mit Bild mischen**.

3 Der Bilder-Ordner wird geöffnet. Wählen Sie ein Foto, das Sie in das Video mischen möchten, und dann **Auswählen**.

4 Berühren und schieben Sie das Foto, um es an das Ende oder den Anfang des Videos anzufügen.

5 Berühren Sie **Effekt** für Optionen zum Mischen von Foto und Video**: Keine, Ausblenden, Pan-Zoom, Oval, Aufdecken, Balken, Schachbrett** oder **Auflösen**.

6 **Drücken Sie** . Entweder Originaldatei überschreiben oder als neue Datei speichern.

7 Wiederholen Sie diese Schritte, um weitere Fotos zu mischen.

Text zu Video hinzufügen

1 Öffnen Sie das Video, das Sie bearbeiten möchten, und wählen Sie **Optionen**.

2 Wählen Sie **Bearbeiten** und dann **Text einblenden**.

3 Geben Sie den Text mit dem Tastenfeld ein, und wählen Sie **Speichern**.

4 Berühren Sie **Start**, und markieren Sie, wann der Text angezeigt werden soll.

5 Berühren Sie den Bildschirm-Bereich, in dem der Text erscheinen soll.

6 Wählen Sie **Abbrechen**, um zu markieren, wann der Text entfernt werden soll.

7 Wählen Sie **Speichern** zum Speichern. Entweder Originaldatei überschreiben oder als neue Datei speichern.

8 Wiederholen Sie diese Schritte, um weiteren Text hinzuzufügen.

Foto-Überlagerung

1 Öffnen Sie das Video, das Sie bearbeiten möchten, und wählen Sie **Optionen**.

2 Wählen Sie **Bearbeiten** und dann **Bild einblenden**.

3 Der Bilder-Ordner wird geöffnet. Wählen Sie ein Foto für die Bildüberlappung im Video gefolgt von **Auswählen**.

4 Berühren Sie **Start**, und markieren Sie, wann das Foto angezeigt werden soll.

5 Berühren Sie den Bildschirm-Bereich, in dem das Foto erscheinen soll. Wenn Ihr Foto zu groß ist, wird der ganze Bildschirm überlappt, nicht nur der gewählte Bereich.

6 Wählen Sie **Abbrechen**, um zu markieren, wann das Foto entfernt werden soll.

7 Wählen Sie **Speichern** zum Speichern. Entweder Originaldatei überschreiben oder als neue Datei speichern.

8 Wiederholen Sie diese Schritte, um weitere Fotos hinzuzufügen

Sprachaufzeichnung hinzufügen

1 Öffnen Sie das Video, das Sie bearbeiten möchten, und wählen Sie **Optionen.**

2 Wählen Sie **Bearbeiten** und dann **Sprachmemo**. Die Qualität der Audio-Originaldatei wird durch Hinzufügen der Sprachaufzeichnung beeinträchtigt.

3 Berühren Sie zum Fortfahren **Ja.**

4 Drücken Sie **Wiedergabe**, um das Video anzuzeigen. Drücken Sie **Pause** an der Stelle, an der Sie den Begleitkommentar aufnehmen möchten.

5 Drücken Sie **Ende**, um die Aufzeichnung zu beenden und wiederzugeben.

6 Berühren Sie zum Speichern die Option **peichern** und dann **Ja**. Entweder Originaldatei überschreiben oder als neue Datei speichern.

7 Wiederholen Sie diese Schritte, um weitere Sprachaufzeichnungen zum Video hinzuzufügen.

Soundtrack zum Video hinzufügen

1 Öffnen Sie das Video, das Sie bearbeiten möchten, und wählen Sie **Optionen.**

2 Wählen Sie **Bearbeiten** und dann **Synchronisieren**.

3 Der Ordner **Sounds** wird geöffnet. Wählen Sie einen Track, den Sie zum Video mischen möchten, und berühren Sie **Auswählen**.

4 Die Audio-Originalaufzeichnung des Videos wird gelöscht.

5 Wenn die Audiodatei kürzer ist als das Video, wählen Sie Einmal oder Wiederholen.

6 Entweder Originaldatei überschreiben oder als neue Datei speichern.

Videogeschwindigkeit verändern

1 Öffnen Sie das Video, das Sie bearbeiten möchten, und wählen Sie **Optionen**.

2 Wählen Sie **Bearbeiten** und dann **Geschwindigkeit**.

3 Wählen Sie eine der vier Geschwindigkeiten: **x4**, **x2**, **x1/4**, **x1/2**.

4 Entweder Originaldatei überschreiben oder als neue Datei speichern.

Fade In/Out hinzufügen

1 Öffnen Sie das Video, das Sie bearbeiten möchten, und wählen Sie gefolgt von **Optionen**.

2 Wählen Sie **Bearbeiten** und dann **Fade In/Out**.

3 Entweder Originaldatei überschreiben oder als neue Datei speichern.

4 Ihr Video hat nun am Anfang eine Einblendung und am Ende eine Ausblendung.

Multimedia

Im Telefonspeicher unter **Dateien** können Sie alle Arten Multimediadateien speichern und haben so einfachen Zugriff auf all Ihre Bilder, Sounds, Videos und Spiele. Sie können Ihre Dateien auch auf einer Speicherkarte speichern. Der Vorteil einer Speicherkarte ist, dass Sie mehr Speicherplatz in Ihrem Telefonspeicher haben.

Meine Bilder

Meine Bilder enthält eine Liste mit Bilddateien, u. a. Standardbilder, die auf Ihrem Mobiltelefon vorgespeichert sind, Bilder, die Sie heruntergeladen haben, und Bilder, die mit der Kamera Ihres Mobiltelefons aufgenommen wurden.

Optionsmenü für „Meine Bilder“

Die verfügbaren Optionen in **Meine Bilder** hängen davon ab, welchen Bildtyp Sie wählen. Für die Bilder, die Sie mit der Kamera Ihres Mobiltelefons aufgenommen haben, sind alle Optionen verfügbar, aber für Standardbilder sind nur die Optionen **Verwenden als**, **Drucken**, **Sortieren nach**, **Rasteransicht /Listenansicht** und **Speicherverwaltung** verfügbar.

Senden – Senden Sie das Bild an einen Freund.

Verwenden als – Legen Sie fest, dass das Bild zu bestimmten Zeiten auf dem Telefon angezeigt werden soll.

Verschieben – Verschieben Sie ein Bild vom Telefonspeicher auf eine Speicherkarte oder umgekehrt.

Kopieren – Kopieren Sie ein Bild vom Telefonspeicher auf eine Speicherkarte oder umgekehrt.

Löschen – Ein Bild löschen.

Markieren/Markierung aufheben – Mehrere Dateien wählen.

Drucken – Drucken Sie eine Bilddatei über PictBridge oder Bluetooth®.

Datei: – Ändern Sie den Dateinamen, oder zeigen Sie Informationen für die Datei an.

Neuer Ordner – Erstellen Sie einen neuen Ordner im Ordner **Bilder**.

Diashow – Eine Diashow starten.

Sortieren nach – Sortieren Sie Bilder in einer bestimmten Reihefolge.

Rasteransicht/Listenansicht – Zeigen Sie jedes Bild in der Raster- oder Listenansicht an.

Speicherverwaltung – Speicherstatus anzeigen.

Fotos senden

1 Wählen Sie **Meine Dateien** und dann **Meine Bilder**.

2 Wählen Sie das Foto, das Sie senden möchten, und berühren Sie **Optionen**.

3 Wählen Sie **Senden**, und wählen Sie **Nachricht**, **E-Mail, Bluetooth** oder **In Blog übernehmen**.

4 Wenn Sie **Nachricht** oder **E-Mail** wählen, wird Ihr Foto an eine Nachricht angehängt, und Sie können Ihre Nachricht ganz normal schreiben und senden. Wenn Sie **Bluetooth**, **In Blog übernehmen** wählen, werden Sie dazu aufgefordert, **Bluetooth, In Blog übernehmen** zu aktivieren. Ihr Telefon sucht dann nach einem Gerät, an das das Bild gesendet werden kann.

Ein Bild auswählen

Wählen Sie Bilder als Hintergrund und Bildschirmschoner oder identifizieren Sie sogar einen Anrufer.

1 Wählen Sie **Meine Dateien** und dann **Meine Bilder**.

2 Wählen Sie das Bild, und berühren Sie **Optionen**.

3 Berühren Sie **Verwenden als**, und wählen Sie zwischen:

Hintergrund – Legen Sie einen Hintergrund für den Standby-Bildschirm fest.

Kontaktfoto – Legen Sie ein Bild fest, das während des ausgehenden Anrufs erscheint.

Kontaktfoto – Weisen Sie einer bestimmten Person in Ihrer Kontaktliste ein bestimmtes Bild zu, das erscheint, wenn diese Person Sie anruft.

Einschaltbild – Legen Sie ein Bild fest, das beim Einschalten des Mobiltelefons erscheint.

Ausschaltbild – Legen Sie ein Bild fest, das beim Ausschalten des Mobiltelefons erscheint.

Multimedia

Bilder organisieren

1 Wählen Sie **Meine Dateien** und dann **Meine Bilder**.

2 Wählen Sie **Optionen** und dann **Sortieren nach**.

3 Wählen Sie entweder **Datum**, **Typ** oder **Name**.

Löschen eines Bildes

1 Wählen Sie **Meine Dateien** und dann **Meine Bilder**.

2 Wählen Sie das Foto, das Sie löschen möchten und dann **Optionen**.

3 Wählen Sie **Löschen** und dann **Ja** zur Bestätigung.

TIPP! Wählen Sie zum schnellen Löschen einer Datei in **Eigene Dateien** diese Datei einmal, um sie mit dem Cursor hervorzuheben, und drücken Sie dann die Taste C. Bestätigen Sie mit **Ja**.

Bilder kopieren und verschieben

Sie können ein Bild zwischen dem Telefonspeicher und der Speicherkarte verschieben oder kopieren. Dies empfiehlt sich, um neue Speicherkapazität in einer der Speicherbänke zu schaffen oder um Ihre Bilder vor Verlust zu schützen.

1 Wählen Sie **Meine Dateien** und dann **Meine Bilder**.

2 Wählen Sie das Bild und dann **Optionen**.

3 Wählen Sie **Verschieben** oder **Kopieren**.

Bild bearbeiten

Sie können das Bild über das Menü **Optionen** bearbeiten.

1 Wählen Sie das Menü **Multimedia**.

2 Wählen Sie **Inhaltseditor**.

3 Wählen Sie **Bildbearbeitung**, und wählen Sie dann unter den verschiedenen Optionen aus.

Bilder markieren und Markierungen aufheben

Wenn Sie mehrere Bilder verschieben, kopieren, senden oder löschen wollen, müssen Sie diese erst mit einem Häkchen markieren.

1 Wählen Sie **Meine Dateien** und dann **Meine Bilder**.

2 Wählen Sie **Optionen** und dann **Markieren/Markierung aufheben**.

3 Auf der linken Seite jedes Bildes erscheint eine Box. Wenn Sie ein Bild auswählen, wird im betreffenden Kästchen ein Häkchen angezeigt.

4 Um die Markierung eines Bildes aufzuheben, wählen Sie das Bild erneut, sodass das Häkchen aus der Box verschwindet.

5 Nachdem Sie alle gewünschten Bilder markiert haben, wählen Sie eine der Optionen, um sie auf alle ausgewählten Bilder anzuwenden.

Diashow erstellen

Wenn Sie alle Bilder auf Ihrem Mobiltelefon ansehen oder einfach durchsehen wollen, welche Bilder vorhanden sind, erstellen Sie eine Diashow, um sich das Öffnen und Schließen der einzelnen Bilder zu ersparen.

1 Wählen Sie **Meine Dateien** und dann **Meine Bilder**.

2 Wählen Sie **Optionen** und dann **Diashow**.

Speicherstatus überprüfen

Sie können prüfen, wie viel Speicherplatz belegt ist und wie viel Ihnen noch zur Verfügung steht.

1 Wählen Sie **Meine Dateien** und dann **Meine Bilder**.

2 Wählen Sie **Optionen** und dann **Speicherverwaltung**.

HINWEIS: Wenn keine Speicherkarte eingesetzt ist, können Sie auch nicht **Speicherkarte** wählen.

Multimedia

Töne

Der Ordner **Meine Sounds** enthält **Standardtöne** und **Sprachaufzeichnungen**. Hier können Sie Sounds verwalten, versenden oder als Klingeltöne festlegen.

Mit Ton arbeiten

1 Wählen Sie **Meine Dateien** und dann **Sounds**.

2 Wählen Sie **Standardtöne** oder **Sprachmemo**.

3 Wählen Sie einen Ton aus, und wählen Sie **Wiedergabe**.

4 Wählen Sie **Optionen** und dann **Verwenden als**.

5 Wählen Sie entweder **Sprachrufton**, **Videorufton**, **Nachrichtenton**, **Einschaltten** oder **Ausschaltten**.

Videos

Der Ordner **Videos** enthält die auf Ihr Telefon heruntergeladenen und aufgenommenen Videos.

Videos ansehen

1 Wählen Sie **Meine Dateien** und dann **Meine Videos**.

2 Wählen Sie ein Video, und berühren Sie **Wiederg**.

TIPP! Drücken Sie zum schnellen Löschen einer Datei in **Eigene Dateien** diese Datei einmal, um sie mit dem Cursor hervorzuheben, und drücken Sie dann die Taste C. Bestätigen Sie mit **Ja**.

Optionen bei angehaltenem Video

Wählen Sie im Pause-Modus **Optionen**, und wählen Sie zwischen:

Querformat – Video im Vollbildmodus anzeigen

Ton ein/aus – Ton ein-/ausschalten

Aufnehmen – angehaltenen Frame als Bild aufnehmen

Wiederholen – Videodatei erneut abspielen

Dateiinfo – Name, Größe, Datum, Zeit, Typ, Dauer, Umfang, Schutz und Copyright-Details anzeigen

Senden – Video mit einer Nachricht, E-Mail oder über Bluetooth, Youtube senden

Löschen – Video löschen

Verwenden als – Als Sprach-/ Videorufton verwenden.

Videoclip senden

1 Wählen Sie ein Video, und berühren Sie **Optionen**.

2 Wählen Sie **Senden** gefolgt von **Nachricht**, **E-Mail**, **Bluetooth** oder **Youtube**.

3 Wenn Sie **Nachricht** oder **E-Mail** wählen, wird Ihr Videoclip einer Nachricht angehängt, und Sie können Ihre Nachricht ganz normal schreiben und senden. Wenn Sie **Bluetooth** wählen, werden Sie aufgefordert Bluetooth einzuschalten, und Ihr Mobiltelefon sucht nach einem Gerät, an das das Video gesendet werden kann.

Videoclips als Klingelton

1 Wählen Sie ein Video, und dann **Optionen**.

2 Wählen Sie **Verwenden als** gefolgt von **Sprachrufton** oder **Videorufton**.

Menü Video-Optionen

Im Ordner **Meine Videos** können Sie aus folgenden Optionen wählen:

Senden – Video an einen Freund senden

Verwenden als – Video als Klingelton festlegen

Verschieben – Videoclip vom Telefonspeicher auf die Speicherkarte verschieben oder umgekehrt

Kopieren – Videoclip vom Telefonspeicher auf die Speicherkarte kopieren oder umgekehrt

Löschen – Video löschen

Markieren/Markierung aufheben – mehrere Dateien wählen

Datei – Dateinamen bearbeiten und Informationen anzeigen

Neuen Ordner – neuen Ordner im Ordner **Videos** erstellen

Sortieren nach – Videos in einer bestimmten Reihefolge sortieren

Rasteransicht/Listenansicht – Optionsmenü in der Raster- oder Listenansicht anzeigen

Speicherverwaltung – Speicherstatus anzeigen

Multimedia

Spiele und Anwendungen

Sie können Spiele und Anwendungen auf das Mobiltelefon herunterladen, um sich die Zeit zu vertreiben.

Menü „M-Toy“ verwenden

Sie können sechs Spiele spielen. Zu den Standardspielen gehören: **Dart**, **Homerun Derby**, **Magic Ball**, **Hammer**, **Maze** und **Fishing**.

Info – Informationen zu einem Spiel anzeigen

Einstellung – Ton und Vibration bei Aktivierung des Spiels festlegen

Daten zurücksetzen – alle Einstellungen zurücksetzen

Beenden – Spiel beenden

Spiel oder Anwendung herunterladen

1 Wählen Sie das Menü **Spiele** für Spiele und **Anwendungen** für Anwendungen.

2 Wählen Sie **Spiele und Anwendungen herunterladen**, und drücken Sie dann **Verbinden**.

3 Eine Verbindung zum Internetportal wird hergestellt. Dort finden Sie Spiele zum Herunterladen.

TIPP! Wählen Sie zum schnellen Löschen einer Datei in **Meine Dateien** diese Datei einmal, um sie mit dem Cursor hervorzuheben. Drücken Sie dann die Taste C. Bestätigen Sie mit **Ja**.

Spiele spielen

1 Wählen Sie das Menü **Spiele**.

2 Wählen Sie ein Spiel, und berühren Sie **Start**.

Optionen für das Einrichten der einzelnen Spiele

1 Wählen Sie das Spiel, das Sie spielen möchten.

2 Wählen Sie **Menü**, und wählen Sie dann unter folgenden Möglichkeiten aus:

Fortsetzen – Setzen Sie das Spiel fort.

Einstellung – Ton und Vibration bei Aktivierung des Spiels festlegen

Als Hintergrund verwenden – Legen Sie das Spiel als Hintergrund fest.

HINWEIS: Sie können die Spiele Dart, Magic Ball oder Maze als Hintergrund verwenden.

Hauptmenü – Kehren Sie zum Menübildschirm zurück, um ein Spiel auszuwählen.

Menü „Spiele-Optionen“

Im Ordner **Spiele und Anwendungen** sind folgende Optionen verfügbar:

Neuen Ordner erstellen – Erstellen Sie einen neuen Ordner im Menü **Spiele und Anwendungen**.

Sortieren nach – Sortieren von Spielen und Anwendungen nach **Datum**, **Größe** oder **Name**.

Speicherverwaltung – Speicherstatus anzeigen.

TIPP! Sie können über den Touchscreen auch auf Spiele zugreifen. Drücken Sie die Taste rechts am Telefon, und berühren Sie das Symbol **Spiele**. Sie können dann durch Berühren des Bildschirms auf Spiele zugreifen.

Flash-Inhalte

Der Ordner **Flash-Inhalte** enthält alle Ihre Standard- und heruntergeladenen Flash-Inhalte.

SWF/SVG-Datei ansehen

1. Berühren Sie **Eigene Dateien** und anschließend **Flash-Inhalte**.
2. Wählen Sie eine Datei, und drücken Sie **Wiederg**.

Optionen während der Anzeige einer SWF/SVG-Datei

Wählen Sie im Pause-Modus **Optionen**, und wählen Sie zwischen:

Wiedergabe/Pause – Pause oder Wiedergabe fortsetzen.

Vollbild/Querformat – Zeigen Sie die SWF/SVG-Datei im Vollbild oder im Querformat an. (Dies wird nur angezeigt, wenn **Optionen** ohne Pause ausgewählt wird).

Ton ein/aus – Ton ein-/ausschalten

Verwenden als Hintergrund – SWF/SVG-Datei als Hintergrund festlegen

Dateiinfo – Name, Größe, Datum, Zeit und Typ der Datei anzeigen

Dokumente

Im Menü Dokumente werden alle Dokument-Dateien angezeigt. Hier können Sie Excel-, Powerpoint-, Word-, Text- und PDF-Dateien anzeigen.

Datei auf das Mobiltelefon übertragen

Bluetooth ist wahrscheinlich der einfachste Weg, um eine Datei vom Computer auf Ihr Mobiltelefon zu übertragen. Sie können auch die LG PC Suite über Ihr Sync-Kabel benutzen.

So übertragen Sie über Bluetooth:

1. Stellen Sie sicher, dass an Mobiltelefon und Computer Bluetooth aktiviert ist sich die Geräte gegenseitig erkannt haben.
2. Senden Sie von Ihrem Computer die Datei über Bluetooth.
3. Nach dem Senden der Datei müssen Sie den Empfang auf Ihrem Mobiltelefon bestätigen. Wählen Sie dazu **OK**.
4. Die Datei sollte im Ordner **Dokumente** oder **Andere** aufgeführt sein.

Dateien ansehen

1. Berühren Sie **Dateien** und dann **Dokumente**.
2. Wählen Sie ein Dokument gefolgt von **Anzeigen**.

Andere

Im Ordner **Andere** werden Dateien gespeichert, die nicht Bilder, Sounds, Videos, Spiele oder Anwendungen sind. Er wird wie der Ordner **Dokumente** benutzt. Manchmal werden Dateien, die von Ihrem Computer auf Ihr Mobiltelefon übertragen wurden, im Ordner **Andere** angezeigt anstatt im Ordner **Dokumente**. Wenn das geschieht, können Sie die Dokumente einfach verschieben.

So verschieben Sie Dateien von **Andere** nach **Dokumente**:

1. Wählen Sie **Dateien** und dann **Andere**.
2. Wählen Sie eine Datei und dann **Optionen**.
3. Wählen Sie **Verschieben**.

Film erstellen

Mit dem Film erstellen können Sie eine Diashow mit Musik erstellen.

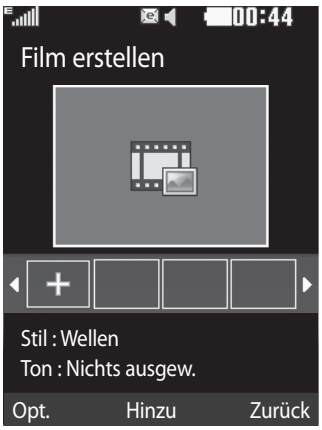

1 Wechseln Sie zu **Unterhaltung**, und wählen Sie **Film erstellen**.

2 Wählen Sie +, um ein Bild hinzuzufügen. Berühren Sie die Bilder, die Sie anhängen möchten, und wählen Sie dann **Fertig** in den Optionen.

3 Wählen Sie im Menü **Stil** einen Filmstil aus.

4 Durch das Auswählen von **Wiedergabe** sehen Sie, was Sie erstellt haben.

Musik

Ihr LG KF750 verfügt über ein integriertes Programm zur Wiedergabe von Musikdateien. Wählen Sie im Hauptmenü **Musik** aus, um den Music Player zu öffnen. Von hier haben Sie Zugang auf verschiedene Ordner:

Zuletzt gespielt – Anzeigen aller zuletzt gespielten Titel.

Meine Musik – Alle Musikdateien

Alle Titel – Enthält alle Titel auf dem Mobiltelefon.

Künstler – Blättern Sie durch Ihre nach Interpreten sortierte Musiksammlung.

Alben – Blättern Sie durch Ihre nach Alben sortierte Musiksammlung.

Genres – Blättern Sie durch Ihre nach Genres sortierte Musiksammlung.

Playlists – Enthält alle von Ihnen erstellten Playlists.

Zufällig – Hören Sie Musik in zufälliger Reihenfolge.

Musik auf das Mobiltelefon übertragen

Der einfachste Weg, um Musik auf Ihr Mobiltelefon zu übertragen, ist über Bluetooth oder Sync-Kabel. Sie können auch die LG PC Suite benutzen. So übertragen Sie über Bluetooth:

1. Stellen Sie sicher, dass bei beiden Geräten Bluetooth aktiviert ist und sie sichtbar sind.
2. Wählen Sie die Musikdatei im anderen Gerät und, wählen Sie das Senden über Bluetooth.
3. Nach dem Senden der Datei müssen Sie den Empfang auf Ihrem Mobiltelefon bestätigen. Drücken Sie dazu **OK**.
4. Die Datei wird in **Musik** → **Alle Titel** angezeigt.

Musiktitel abspielen

1. Wählen Sie **Meine Musik** und dann **Alle Titel**.
2. Wählen Sie den gewünschten Titel, und berühren Sie **Wiedergabe**.
3. Drücken Sie , um den Titel anzuhalten.
4. Berühren Sie (rechts), um zum nächsten Titel zu wechseln.
5. Berühren Sie (links), um zum vorherigen Titel zu wechseln.

Optionen beim Abspielen von Musiktiteln

Berühren Sie **Optionen**, und wählen Sie zwischen:

Minimieren – Music Player-Bildschirm ausblenden, um Ihr Mobiltelefon normal weiter zu benutzen

Gehe zu Meine Musik – Datei in den Ordner **Meine Musik** verschieben

Wiederholen – ausgewählten Titel erneut wiedergeben

Zufällig – Musik in zufälliger Reihenfolge hören

Equalizer – Equalizer-Menü einrichten

Visualisierung – Spezialeffekte anzeigen

Zu Playlist hinzufügen – Datei zu einer Playlist hinzufügen

Dateiinfo – Name, Größe, Datum, Zeit, Typ, Dauer, Schutz und Copyright der Titel anzeigen

Senden – Titel mit einer Nachricht oder über Bluetooth versenden

Löschen – Titel löschen

Verwenden als – Titel als einen Ihrer Klingeltöne benutzen

Playlist erstellen

Wählen Sie Titel aus Ihrem Ordner **Alle Titel**, um eigene Playlists zu erstellen.

1 Wählen Sie **Meine Musik** und dann **Playlists**.

2 Wählen Sie **Hinzufügen**, geben Sie den Namen der Playlist ein, und drücken Sie **Speichern**.

3 Der Ordner **Alle Titel** wird angezeigt. Wenn Sie die Titel für Ihre Playlist auswählen, werden die Namen mit einem Häkchen markiert.

Zur Wiedergabe einer Playlist wählen Sie diese aus, und wählen Sie dann **Wiedergabe**.

HINWEIS: Um eine zweite Playlist hinzuzufügen, berühren Sie zunächst **Optionen** und dann **Neue Playlist hinzufügen**.

Playlist bearbeiten

Von Zeit to Zeit werden Sie neue Titel zu Ihrer Playlist hinzufügen oder löschen. In diesem Fall können Sie die Playlist so bearbeiten:

1 Wählen Sie **Meine Musik** und dann **Playlists**.

2 Wählen Sie die Playlist.

3 Wählen Sie **Optionen**, und wählen Sie dann unter folgenden Optionen:

Neue Titel hinzufügen – Ihrer Playlist weitere Titel hinzufügen Markieren Sie die gewünschten Titel, und wählen Sie **Fertig**.

Dateiinfo – Name, Größe, Datum, Zeit, Typ, Dauer, Schutz und Copyright der Titel anzeigen

Nach oben/Nach unten verschieben – Titel in der Liste auf und ab schieben, um die Reihenfolge der Wiedergabe zu ändern

Senden – Titel als Nachricht oder über Bluetooth, Email versenden.

Aus Liste entfernen – Titel aus der Playlist entfernen Bestätigen Sie mit **Ja**.

Markieren/Markierung aufheben – Mehrere Dateien wählen

Verwenden als – Titel als Effektsound einstellen

Speicherverwaltung – Sie können sich den aktuellen Speicherstatus anzeigen lassen.

Playlist löschen

1 Wählen Sie **Meine Musik** und dann **Playlists**.

2 Berühren Sie zuerst **Optionen** und dann **Löschen** oder **Alle löschen**, um alle Playlists zu löschen.

Radio

Ihr LG KF750 enthält ein integriertes UKW-Radio. So können Sie jederzeit Ihren Lieblingssender hören, wenn Sie unterwegs sind.

HINWEIS: Zum Radiohören benötigen Sie Ihre Kopfhörer. Stecken Sie sie in denselben Anschluss wie das Ladegerät.

Radiostationen suchen

Sie können Radiosender entweder manuell oder automatisch einstellen. Sie werden unter einer bestimmten Kanalnummer gespeichert, damit Sie sie nicht jedes Mal erneut suchen müssen. Sie können bis zu 50 Kanäle auf Ihrem Mobiltelefon speichern.

Automatisch einstellen:

1 Wählen Sie unter **Musik** die Option **Radio** und dann **Optionen**.

2 Wählen Sie zunächst **Auto-Scan** und dann **Ja**. Die gefundenen Stationen werden automatisch einer bestimmten Kanalnummer zugeordnet.

TIPP! Sie können über den Touchscreen auch auf Musik zugreifen. Drücken Sie die Kamerataste rechts am Telefon, und berühren Sie das Symbol **Radio** oder **Musik**. Sie können dann blättern, um die Musiktitel oder die Radiofunktionen durch Berühren des Bildschirms auszuwählen.

Manuell einstellen:

1 Wählen Sie **Radio** und dann **Optionen**.

2 Wählen Sie **Kanalliste** und dann die Kanalnummer, unter der Sie den Sender speichern möchten.

3 Geben Sie die Sendefrequenz ein, und berühren Sie zum Speichern **Auswählen**.

HINWEIS: Sie können die Sender auch manuell mit den Zeichen (links) und (rechts) neben der Radiofrequenz absuchen.

Kanäle bearbeiten

Es empfiehlt sich, manche Stationen auf andere Kanäle zu verschieben, damit Sie einfacher auf Ihre Lieblings-Stationen zugreifen können.

1 Wählen Sie **Radio** und dann **Optionen**.

2 Wählen Sie **Kanalliste** und dann den Kanal, den Sie ändern möchten.

3 Wählen Sie entweder einen Sender von einem der anderen Kanäle, oder stellen Sie den Kanal manuell auf die von Ihnen gewünschte Frequenz ein.

Sie können jeden Kanal durch Markieren und Berühren von **Optionen** bearbeiten.

Umbenennen – Kanal umbenennen.

Ersetzen – eine neue Frequenz für den ausgewählten Sender festlegen

Kanal zurücksetzen – Kanal zurücksetzen

Alle Kanäle zurücksetzen – alle Kanäle zurücksetzen

Kanäle zurücksetzen

1 Wählen Sie **Radio** und dann **Optionen**.

2 Wählen Sie **Kanalliste** und dann **Optionen**.

3 Wählen Sie **Kanal zurücksetzen**, um den aktuellen Kanal zurückzusetzen, oder **Alle Kanäle zurücksetzen**, um alle Kanäle zurückzusetzen. Jeder Kanal wird auf die Anfangsfrequenz von 87,5 MHz zurückgesetzt.

Sprachmemo verwenden

Mit der Sprachaufnahme können Sie Sprachnotizen oder andere Sounds aufnehmen.

1 Wählen Sie **Eigene Dateien**.

2 Berühren Sie zuerst **Sprachmemo** und dann **Optionen**, und wählen Sie zwischen:

Dauer – Aufnahmedauer festlegen Wählen Sie die Größe der MMS-Nachricht: 30 Sekunden, 1 Minute oder Keine Begrenzung.

Qualität – Soundqualität wählen Wählen Sie **Superfein**, **Fein** oder **Normal**.

Speicherort – aktuellen Status jedes Speichers prüfen.

Gehe Zu Sprachaufzeichnung – Öffnet den Ordner mit den Sprachaufzeichnungen in Meine Sounds.

Ton- und Sprachaufnahme

1 Wählen Sie **Eigene Dateien**.

2 Wählen Sie **Sprachmemo**.

3 Wählen Sie **Aufnahme**, um die Aufnahme zu starten.

4 Wählen Sie **Stopp**, um die Aufnahme zu beenden.

5 Wählen Sie in den **Optionen Wiedergabe**, um die Aufnahme abzuspielen.

Sprachaufnahme senden

1 Wenn Sie die Aufnahme beendet haben, wählen Sie **Optionen**.

2 Wählen Sie **Senden** gefolgt von **Nachricht, E-Mail** oder **Bluetooth**. Wenn Sie **Nachricht** oder **E-Mail** wählen, wird Ihre Aufzeichnung an eine Nachricht angehängt, und Sie können Ihre Nachricht ganz normal schreiben und senden. Wenn Sie Bluetooth wählen, werden Sie aufgefordert, Bluetooth zu aktivieren.

HINWEIS: Wenn Sie die Aufnahme beendet haben, wählen Sie **Optionen**, und wählen Sie **Wiedergabe**, **Senden**, **Datei**, **Löschen**, **Verwenden als** (um die Aufzeichnung als Klingelton zu verwenden) oder **Zu Meine Sounds**.

Organizer

Neuen Termin im Kalender hinzufügen

1 Wählen Sie im Hauptmenü **Extras**. **Kalender** wählen.

2 Wählen Sie das Datum, dem Sie ein neues Ereignis hinzufügen möchten.

3 Wählen Sie **Optionen** und dann **Neuer Termin**.

4 Fügen Sie einen **Termin**, **Jahrestag** oder **Geburtstag** hinzu, und wählen Sie **Fertig**.

5 Prüfen Sie das Datum, und geben Sie die Uhrzeit des Ereignisses ein.

6 Bei Terminen und Jahrestagen geben Sie in den unteren beiden Feldern die Uhrzeit und das Datum ein, an dem Ihr Ereignis beendet ist.

7 Berühren Sie **Betreff** oder **Name**, um eine Notiz hinzuzufügen.

8 Wählen Sie **Fertig**, um Ihr Ereignis im Kalender zu speichern. Ein quadratischer Cursor markiert den jeweiligen Tag, für den Sie Ereignisse gespeichert haben, und zu Beginn des Ereignisses ertönt ein Alarmton.

Standard-Kalenderansicht ändern

1 Wählen Sie im Standby-Bildschirm , und wählen Sie **Extras**. Wählen Sie **Einstellungen**.

2 Wählen Sie **Kalender**, berühren Sie **Optionen**, und wählen Sie dann entweder **Monatsansicht** oder **Wochenansicht**.

3 Bestätigen Sie mit **OK**.

Aufgaben hinzufügen

1 Wählen Sie im Standby-Bildschirm , und wählen Sie **Extras**.

2 Wählen Sie **Aufgaben** und dann **Hinzufügen**.

3 Legen Sie das Datum für Ihre Aufgabe fest, fügen Sie Notizen hinzu, und wählen Sie die Prioritätsstufe: **Hoch**, **Mittel** oder **Niedrig**.

4 Speichern Sie Ihre Aufgaben mit **Fertig**.

Organizer

TIPP! Sie können vorhandene Gruppen durch Markieren und Berühren von **Optionen** und **Bearbeiten** bearbeiten. Bestätigen Sie Ihre Eingabe mit **Speichern**.

Anderen Zugriff zu Aufgaben gewähren

1 Wählen Sie im Standby-Bildschirm , und wählen Sie **Extras**. Wählen Sie **Aufgaben**.

2 Wählen Sie die Aufgaben, die Sie mit anderen teilen möchten, und wählen Sie **Optionen**.

3 Wählen Sie **Senden**. Sie können Ihre Aufgaben entweder per **SMS**, **MMS**, **E-Mail** oder **Bluetooth** teilen.

TIPP! Sie können Ihren Kalender sowohl mit Ihrem Computer synchronisieren, als auch dort sichern. Siehe **PC-Synchronisation**.

Notiz hinzufügen

1 Wählen Sie im Standby-Bildschirm , und wählen Sie **Extras** > **Notiz**.

2 Wenn keine Notizen vorhanden sind, wählen Sie **Hinzufügen**.

3 Schreiben Sie Ihre Notiz, und berühren Sie dann **Speichern**.

4 Ihre Notiz wird auf dem Bildschirm angezeigt, wenn Sie das nächste Mal Ihr Notizbuch öffnen.

TIPP! Sie können eine vorhandene Notiz bearbeiten. Wählen Sie die entsprechende Notiz aus, und wählen Sie **Bearbeiten**.

Wecker einstellen

1 Drücken Sie im Standby-Bildschirm , und wählen Sie **Extras** > **Wecker**.

2 Wählen Sie **Opt.**, und berühren Sie **Neu hinzufügen**.

3 Legen Sie die Weckzeit fest.

4 Wählen Sie, wann Ihr Weckruf erfolgen soll: Einmal, Täglich, Mo - Fr, Mo - Sa, Sa - So oder Außer Feiertage.

5 Wählen Sie 🔔 und **Bearbeiten**, um einen Alarmton auszuwählen. Um den Ton anzuhören, wählen Sie den Ton, und drücken Sie dann **Einfügen**.

6 Fügen Sie eine Notiz zum Alarm hinzu, und wählen Sie **Fertig** aus, wenn Sie mit der Eingabe fertig sind. Sobald Ihr Alarm ertönt, wird die Notiz angezeigt.

7 Sie können die Snooze-Intervalle auf 5, 10, 20, 30 Minuten, 1 Stunde oder Aus stellen.

8 Berühren Sie **Fertig**, wenn Sie Ihren Wecker eingerichtet haben.

HINWEIS: Sie können bis zu 5 Weckrufe eingeben.
Der Alarm ertönt auch bei ausgeschaltetem Telefon.

Taschenrechner

1 Drücken Sie im Standby-Bildschirm ▭, und wählen Sie **Extras**. Wählen Sie **Taschenrechner**.

2 Geben Sie die Zahlen über die Zifferntasten ein.

3 Für einfache Berechnungen wählen Sie die gewünschte Funktion (+, –, x, ÷) gefolgt von =.

4 Für kompliziertere Berechnungen, wählen Sie Optionen, und wählen Sie **+/-**, **sin**, **cos**, **tan**, **log**, **ln**, **exp**, **sqrt**, **deg** oder **red**.

Stoppuhr verwenden

1 Drücken Sie im Standby-Bildschirm ▭, und wählen Sie **Extras**. Wählen Sie Stoppuhr.

2 Wählen Sie **Start**, um den Timer zu starten.

3 Wählen Sie **Stopp**, um den Timer anzuhalten.

4 Wählen Sie **Runde**, um die Rundenzeit zu messen.

5 Wählen Sie **Zurück**, um die Stoppuhr neu zu starten.

6 Wählen Sie **Zurück**, um die Zeit auf Null zurückzusetzen.

Einheiten umrechnen

1 Drücken Sie im Standby-Bildschirm ▭, und wählen Sie **Extras**. Wählen Sie **Umrechner**.

2 Wählen Sie, was Sie umrechnen möchten: **Währung**, **Fläche**, **Länge**, **Masse**, **Temperatur**, **Volumen** oder **Geschwindigkeit**.

3 Wählen Sie die Einheit, und geben Sie den Wert zur Umrechnung ein, gefolgt von der Einheit, in die Sie umrechnen möchten.

4 Der entsprechende Wert wird auf dem Bildschirm angezeigt.

Ort zur Weltzeit hinzufügen

1 Drücken Sie im Standby-Bildschirm , und wählen Sie **Extras**. Wählen Sie **Weltzeit**.

2 Wählen Sie **Optionen** gefolgt von **Stadt hinzufügen**. Sobald Sie anfangen, den Namen der gewünschten Stadt zu schreiben, erscheint dieser oben am Bildschirm. Oder wählen Sie **Karte**, und wählen Sie die Stadt von der Karte.

3 Drücken Sie zur Bestätigung **Auswählen**.

TIPP! Wenn Sie sich im Ausland aufhalten, können Sie die Zeitzone ändern. Berühren Sie dazu **Optionen** und anschließend **Aktuelle Stadt ändern**. Wählen Sie die gewünschte Stadt aus, und berühren Sie **Auswählen**.

PC-Synchronisation

Sie können Ihren PC auch mit Ihrem Mobiltelefon synchronisieren, um sicherzustellen, dass Ihre wichtigen Informationen und Daten übereinstimmen, aber auch zur Datensicherung.

LG PC Suite auf Ihrem PC installieren

1 Wählen Sie im Standby-Bildschirm und dann **Menü** aus.

2 Wählen Sie **Verbindung** und dann **USB-Verbindungsmodus**.

3 Wählen Sie **USB-Verbindungsmodus**, und klicken Sie dann auf **OK**.

Musik –Musiksynchronisationsmodus

Andere – Datendienstmodus

4 Legen Sie die Installations-CD in Ihren PC. Klicken Sie auf **LG PC Suite Installer**, der auf dem Bildschirm angezeigt wird.

5 Wählen Sie die gewünschte Sprache für den Installer, und klicken Sie auf **OK**.

6 Befolgen Sie die Anweisungen auf dem Bildschirm, um den **LG PC Suite Installer Assistent** abzuschließen.

7 Wenn die Installation beendet ist, wird das **LG PC Suite-Symbol** auf Ihrem Desktop angezeigt.

Mobiltelefon mit PC verbinden

1 Verbinden Sie das USB-Kabel mit Ihrem Mobiltelefon und PC.

2 Doppelklicken Sie auf das **LG PC Suite-Symbol** auf Ihrem Desktop.

3 Klicken Sie auf den **Verbindungsassistenten** und dann auf **USB**.

4 Klicken Sie auf **Weiter**, und nochmals auf **Weiter**, dann auf **Fertig stellen**. Ihr Mobiltelefon und PC sind nun verbunden.

Telefoninformationen sichern und wiederherstellen

1 Verbinden Sie Ihr Mobiltelefon mit dem PC wie oben beschrieben.

2 Klicken Sie auf das **Sicherungs**-Symbol, und wählen **Sichern** oder **Wiederherstellen**.

3 Markieren Sie den Inhalt, den Sie sichern oder wiederherstellen möchten. Wählen Sie den Speicherort wo Sie Ihre Informationen sichern möchten, oder von wo Sie Informationen wiederherstellen möchten. Klicken Sie auf **OK**.

4 Ihre Informationen werden gesichert.

Telefondaten auf dem PC ansehen

1 Verbinden Sie Ihr Mobiltelefon mit dem PC wie oben beschrieben.

2 Klicken Sie auf das Symbol **Inhalt**.

3 Ihre auf dem Mobiltelefon gespeicherten Dokumente, Flash-Inhalte, Bilder, Sounds und Videos werden auf dem Bildschirm im Ordner **LG Mobiltelefon** angezeigt.

TIPP! Durch Anzeigen der auf Ihrem Mobiltelefon gespeicherten Daten auf dem PC behalten Sie den Überblick, können Dateien und Dokumente verwalten und Daten löschen, die Sie nicht mehr benötigen.

Kontakte synchronisieren

1 Schließen Sie das Mobiltelefon am PC an.

2 Klicken Sie auf das Symbol **Kontakte**.

3 Wählen Sie **Übertragen**, dann **Importieren vom Mobiltelefon**. Ihre auf der SIM-Karte und dem Telefon gespeicherten Kontakte werden nun vom PC importiert und angezeigt.

4 Klicken Sie auf **Datei**, und wählen Sie **Speichern**. Sie können nun wählen, wo Sie Ihre Kontakte speichern möchten.

HINWEIS: Um Kontakte zu sichern, die auf Ihrer SIM-Karte gespeichert sind, klicken Sie auf den Ordner **SIM-Karte** links auf Ihrem PC-Bildschirm. Wählen Sie oben im Bildschirm **Bearbeiten**, dann **Alle auswählen**. Klicken Sie mit der rechten Maustaste auf Ihre Kontakte und wählen Sie **In Kontakte kopieren**. Klicken Sie nun auf den Ordner **Mobiltelefon** links am Bildschirm und Ihre Nummern werden angezeigt.

Nachrichten synchronisieren

1 Schließen Sie das Mobiltelefon am PC an.

2 Klicken Sie auf das Symbol **Nachrichten**.

3 Alle Nachrichten auf Ihrem PC und Mobiltelefon werden auf dem Bildschirm in Ordnern angezeigt.

4 Mit der Symbolleiste oben am Bildschirm können Sie Nachrichten bearbeiten und neu ordnen.

Musik synchronisieren

1 Schließen Sie das Mobiltelefon am PC an.

2 Klicken Sie auf das Symbol **Musik**.

3 Die Musikdateien, die Sie gespeichert haben, werden auf dem Bildschirm im Ordner **Musik** angezeigt.

HINWEIS: Folgende Bedingungen müssen erfüllt sein, um Musik zu verwenden.

- Windows XP Service Pack 2 oder höher.
- Windows Media Player 11 oder höher.
- Der USB-Verbindungsmodus sollte aktiv und der Musiksynchronisationsmodus eingeschaltet sein.

Ihr Mobiltelefon als Massenspeichergerät

Sie können Ihr Mobiltelefon nur als Massenspeichergerät verwenden, wenn die Speicherkarte eingesetzt ist.

1 Trennen Sie die Verbindung zwischen Mobiltelefon vom PC.

2 Wählen Sie im Standby-Bildschirm und dann **Einstellungen** aus.

3 Wählen Sie **Verbindung** und dann **USB-Verbindungsmodus**.

4 Markieren Sie **Massenspeicher**, und berühren Sie **Auswählen**.

5 Schließen Sie das Mobiltelefon am PC an. Ihr Mobiltelefon zeigt an: **Verbinden als Massenspeicher**… gefolgt von **Verbunden in Massenspeichermodus**. Während Übertragung nicht entfernen.

6 Alle auf Ihrem Mobiltelefon gespeicherten Dateien werden automatisch auf der PC Festplatte gespeichert.

PC-Synchronisation

HINWEIS: Zur Initialisierung der Massenspeicherung darf Ihr Mobiltelefon nicht mit dem PC verbunden sein.

HINWEIS: Die Massenspeicherung sichert nur die Daten Ihrer Speicherkarte, nicht die des Telefonspeichers. Zur Übertragung der Daten auf Ihrem Telefonspeicher (z. B. Kontakte) müssen Sie mit der PC-Synchronisation synchronisieren.

PIN für DivX-Verbindung

Installieren Sie den DivX-Converter, den Sie auf der gleichen CD finden wie die PC-Synchronisationssoftware.

Nach beendeter Installation wählen Sie DivX aus den Programmdateien Ihres PC, danach DivX-Converter gefolgt von Converter.

Die Converter-Anwendung wird geöffnet. Mit den Pfeilen in der Anwendung wandeln Sie das Konvertierungsformat in Mobiltelefon um. Klicken Sie mit der rechten Maustaste in die Anwendungs-Box, und wählen Sie **Einstellungen**, um zu bestimmen, wo Sie Ihre konvertierten Dateien speichern möchten.

Wenn Sie zur Konvertierung der Dateien bereit sind, ziehen Sie diese einfach mittels Drag and Drop in Ihre Anwendung. Wählen Sie **Konvertieren**, um den Prozess zu beginnen. Wenn der Prozess beendet ist, wird eine Meldung **Konvertierung beendet** auf dem Bildschirm angezeigt. Die konvertierte Datei kann nun mit der Massenspeicher-Funktion auf Ihr Telefon übertragen oder mit der PC-Synchronisationssoftware hochgeladen werden.

Internet

Mit einem stets einsatzbereiten Browser stehen Ihnen die neuesten Nachrichten und Wetterberichte sowie Sport- und Verkehrsinformationen zur Verfügung, wenn Sie sie benötigen. Außerdem können Sie über Ihren Browser aktuelle Chart-Hits, Klingeltöne, Hintergrundbilder und Spiele herunterladen.

Zugriff auf das Internet

1 Wählen Sie im Standby-Bildschirm und dann **Internet** aus.

2 Wählen Sie **Internet**, um direkt auf die Startseite des Browsers zuzugreifen. Oder wählen Sie **Adresse eingeben,** und geben die gewünschte URL ein, gefolgt von **Öffnen**.

HINWEIS: Für die Verbindung zu diesem Dienst und das Herunterladen von Inhalten fallen zusätzliche Kosten an. Erkundigen Sie sich bei Ihrem Netzbetreiber nach eventuellen Zusatzkosten.

Lesezeichen hinzufügen und darauf zugreifen

Um schnell und einfach auf Ihre Lieblingswebsites zu gelangen, können Sie Lesezeichen hinzufügen und Webseiten speichern.

1 Wählen Sie im Standby-Bildschirm und dann **Internet** aus.

2 Wählen Sie **Lesezeichen**. Eine Liste Ihrer Lesezeichen wird im Bildschirm angezeigt.

3 Um einen neuen Ordner zu erstellen, wählen Sie **Opt**, und dann **Neuen Ordner**. Geben Sie den Namen des Lesezeichenordners ein.

4 Um ein neues Lesezeichen hinzuzufügen, wählen Sie **Optionen**, und berühren Sie **Neu hinzufügen**. Geben Sie einen Namen für Ihr Lesezeichen ein, gefolgt von einer URL.

5 Wählen Sie **Fertig**. Ihr Lesezeichen erscheint nun in der Liste der Lesezeichen.

6 Um das Lesezeichen zu öffnen, blättern Sie zum entsprechenden Lesezeichen, und wählen Sie **Öffnen**.

Seite speichern

1 Greifen Sie wie oben beschrieben auf die gewünschte Webseite zu.

2 Wählen Sie **Optionen** und **Inhalte sichern – Diese Seite speichern**.

3 Zum raschen Wiederfinden geben Sie einen Namen für die Webseite ein.

4 **Speichern** wählen.

TIPP! In diesem Menü können Sie Titel gespeicherter Seiten bearbeiten, Screen Memo schützen und den Schutz aufheben und gespeicherte Seiten löschen.

Auf gespeicherte Seite zugreifen

1 Wählen Sie im Standby-Bildschirm und dann **Internet** aus.

2 **Gespeicherte Seiten** wählen.

3 Wählen Sie **Öffnen**, um eine Verbindung zur gespeicherten Seite herzustellen.

Browserverlauf ansehen

1 Drücken Sie im Standby-Bildschirm , und wählen Sie **Internet** und dann **Verlauf** aus.

2 **Visueller Verlauf** wird angezeigt. Wählen Sie **Optionen** und dann **Zu Lesezeichen hinzufügen**, um die aktuelle Seite zu den Lesezeichen hinzuzufügen.

3 Wählen Sie **Optionen** und **Liste Verlauf**, um eine Liste von Titeln der Webseiten anzuzeigen, auf die Sie kürzlich zugegriffen haben.

4 Zum Zugreifen auf eine dieser Seiten wählen Sie einfach die gewünschte Seite, und berühren Sie dann **Öffnen**.

RSS-Reader verwenden

RSS (Really Simple Syndication) ist eine Familie von Veröffentlichungsformaten für das Internet, die für häufig aktualisierte Inhalte, z. B. Blogeinträge, Nachrichten oder Podcasts verwendet wird. Ein RSS-Dokument, das **Feed**, **Web-Feed** oder **Kanal** genannt wird, enthält entweder eine Zusammenfassung des Inhalts der entsprechenden Webseite oder den gesamten Text.

Durch RSS ist es möglich, automatisch Informationen über Aktualisierungen von Websites zu erhalten, so dass ein manuelles Prüfen auf Aktualisierungen nicht erforderlich ist.

Der Benutzer abonniert einen Feed durch Eingeben der Feed-Adresse im Reader oder durch Klicken auf ein RSS-Symbol im Browser, durch das das Abonnement gestartet wird. Der Reader prüft die abonnierten Feeds regelmäßig auf neue Inhalte und lädt gefundene Aktualisierungen herunter.

Feed hinzufügen

Sie können den Feed selbst direkt eingeben: **Internet** → **RSS-Reader** → **Optionen** → **Neu hinzufügen**, oder Sie können auf die Feed-Verknüpfung in Form des RSS-Symbols auf der Webseite klicken.

RSS-Reader aktualisieren

1 Sie können **Aktualisieren** oder **Alle aktualisieren** wählen.

2 Wenn Sie automatisch aktualisieren möchten, wählen Sie **Aktual.plan**.

Browsereinstellungen ändern

1 Wählen Sie im Standby-Bildschirm und dann **Internet** aus. Wählen Sie **Browsereinstellungen**.

2 Sie können die Optionen **Profile**, **Anzeigeeinstellungen**, **Cache**, **Cookies**, **Sicherheit** oder **Einstellungen zurücksetzen** bearbeiten.

3 Wenn Sie Ihre Einstellungen geändert haben, wählen Sie **Auswählen**.

Verwenden des Telefons als Modem

Sie können Ihr KF750 auch als Modem für Ihren PC verwenden, so haben Sie jederzeit auch ohne Kabelverbindung E-Mail- und Internetzugriff. Sie können entweder das USB-Kabel oder Bluetooth verwenden.

Mit dem USB-Kabel:

1 Vergewissern Sie sich, dass die LG PC Suite auf Ihrem PC installiert ist.

2 Verbinden Sie das KF750 mit Ihrem PC mittels USB-Kabel und starten Sie die LG PC Suite Software.

3 Klicken Sie auf Ihrem PC auf **Kommunikation**. Klicken Sie dann auf **Einstellungen**, und wählen Sie **Modem**.

4 Wählen Sie **LG Mobile USB Modem** und dann **OK**. Es wird nun auf dem Bildschirm angezeigt.

5 Klicken Sie auf **Verbinden**, und Ihr PC stellt über das KF750 eine Internetverbindung her.

Mit Bluetooth

1 Stellen Sie sicher, dass Bluetooth **aktiviert** und auf PC und KF750 **sichtbar** ist.

2 Koppeln Sie PC und KF750, sodass ein Passcode für die Verbindung benötigt wird.

3 Erstellen Sie eine aktive Bluetooth-Verbindung mittels des **Verbindungsassistenten** der LG PC Suite.

4 Klicken Sie auf Ihrem PC auf **Kommunikation**. Klicken Sie dann auf **Einstellungen**.

5 Klicken Sie auf **Modem**.

6 Wählen Sie **Standardmodem über Bluetooth-Link**, und klicken Sie auf **OK**. Es wird nun auf dem Bildschirm angezeigt.

7 Klicken Sie auf **Verbinden**, und Ihr PC stellt über das KF750 eine Internetverbindung her.

Senden und Empfangen von Dateien über Bluetooth

Bluetooth ist ideal zum Senden und Empfangen von Dateien, da kein Kabel notwendig ist und die Verbindung schnell und einfach ist. Sie können auch mit einem Bluetooth-Headset Anrufe tätigen und empfangen.

Eine Datei senden:

1 Öffnen Sie die Datei, die Sie senden möchten, meistens ein Foto , Video oder eine Musikdatei.

2 Wählen Sie **Optionen** und dann **Senden**. Wählen Sie **Bluetooth**.

3 Wählen Sie **Ja**, um Bluetooth einzuschalten.

4 Ihr KF750 sucht automatisch nach anderen Bluetooth-fähigen Geräten in Reichweite.

5 Wählen Sie das Gerät, an das Sie die Datei senden möchten, und wählen Sie **Auswählen**, um die Datei zu senden.

6 Ihre Datei wird gesendet.

TIPP! Behalten Sie die Statusleiste im Auge, um sicherzugehen, dass Ihre Datei gesendet wird.

Eine Datei empfangen:

1 Um Dateien zu empfangen, muss Ihr Bluetooth auf **Ein** geschaltet und **Sichtbar** sein. Weitere Informationen zum **Ändern von Bluetooth-Einstellungen** finden Sie weiter unten.

2 Mit einer Nachricht werden Sie aufgefordert, den Empfang der Datei zu akzeptieren. Wählen Sie **Ja**, um die Datei anzunehmen.

3 Es wird angezeigt, wo Ihre Datei gespeichert wurde, und Sie können zwischen Datei **Anzeigen** oder **Als Hintergrund verwenden** wählen. Dateien werden normalerweise im entsprechenden Ordner in **Eigene Dateien** gespeichert.

Ändern der Bluetooth-Einstellungen:

1 Drücken Sie im Standby-Bildschirm , und wählen Sie **Verbindungen**.

2 Wählen Sie **Bluetooth** und dann **Einstellungen**.
Ändern Sie:

Mein Telefonstatus – Wählen Sie zwischen **Sichtbar**, **Sichtbar für 1 Min** oder **Unsichtbar**.

Mein Gerätename – Geben Sie einen Namen für Ihr KF750 ein.

Unterst. Dienste – Suchen Sie nach dem vom KF750 unterstützten Profil. Siehe **Verwenden des Telefons als Modem** oder **Bluetooth Headset**.

Eigene Adresse – Zeigen Sie die Bluetooth-Adresse an.

Koppeln mit anderen Bluetooth-Geräten.

Durch Koppeln des KF750 mit einem anderen Gerät können Sie eine durch Passcode geschützte Verbindung herstellen. Das bedeutet, dass Ihre Koppelung sicherer ist.

1. Prüfen Sie ob, Ihr Bluetooth **Ein** und **Sichtbar** ist. Sie können die Sichtbarkeit im Menü **Einstellungen** verändern.
2. Wählen Sie **Gekoppelte Geräte** und dann **Neu**.
3. Ihr KF750 sucht nach Geräten. Wenn die Suche beendet ist, erscheinen **Aktualisieren** und **Hinzufügen** auf dem Bildschirm.
4. Wählen Sie das Gerät, mit dem Sie Koppeln möchten, geben Sie den Passcode ein, und drücken Sie **Hinzufügen**.
5. Ihr Mobiltelefon wird jetzt mit dem anderen Gerät verbunden, dort geben Sie denselben Passcode ein.
6. Ihre passcodegeschützte Bluetooth-Verbindung ist jetzt bereit.

Bluetooth-Headset verwenden

1. Prüfen Sie ob, Ihr Bluetooth **Ein** und **Sichtbar** ist.
2. Befolgen Sie die Anweisungen zu Ihrem Headset, versetzen Sie Ihr Headset in den Koppelungsmodus, und koppeln Sie die Geräte.
3. Wählen Sie **Ja** für die Option **Jetzt verbinden**. Ihr KF750 wechselt automatisch ins Headset-Profil.

Einstellungen

In diesem Ordner können Sie Ihre Einstellungen anpassen, um Ihr KF750 zu personalisieren.

Bildschirmeinstellungen ändern

1 Wählen Sie im Standby-Bildschirm und dann **Einstellungen** aus.

2 Berühren Sie **Displayeinstellungen**, und wählen Sie dann zwischen:

Bildschirmthema – Wählen Sie ein Thema für den Standby-Bildschirm oder ausgehende Anrufe.

Menüstil – Wählen Sie den Anzeigestil, der für Menüs verwendet werden soll.

Anrufen – Legen Sie das Display für Anrufe fest.

Schriftart – Schriftfarbe anpassen.

Hintergrundbeleuchtung – Wählen Sie, wie lange die Hintergrundbeleuchtung aktiv bleibt.

HINWEIS: Hintergrundbeleuchtung im Akkubetrieb verringert die Akkulebensdauer beträchtlich, und Sie müssen Ihr Mobiltelefon möglicherweise häufiger aufladen.

Optimierung der Bildqualität – Wählen Sie dieses Menü, um die Qualität des ausgewählten Bildes zu verbessern.

Telefonthema – Verändern Sie rasch das Aussehen Ihres Bildschirms.

Grußnachricht – Geben Sie die Grußnachricht ein, die beim Einschalten des Telefons angezeigt werden soll.

3 Wählen Sie **Auswählen**, um die Einstellungen zu speichern.

Profil anpassen

Sie können Ihr Profil rasch auf dem Standby-Bildschirm ändern. Berühren Sie einfach das derzeitig aktive Profil in der oberen rechten Ecke.

Mit dem Menü **Einstellungen** können Sie jede Profileinstellung personalisieren.

1 Drücken Sie im Standby-Bildschirm .

2 Wählen Sie **Profile**, und wählen Sie dann das zu bearbeitende Profil. Das Profil **Stumm** können Sie nicht bearbeiten.

3 Wählen Sie **Optionen** und dann **Bearbeiten**.

4 Sie können dann alle Sounds und Warnoptionen in dieser Liste ändern, einschließlich **Rufton** und **Lautstärke**, **Nachrichtensignal**, Einstellungen für den **Bildschirmsound** und mehr.

Telefoneinstellungen ändern

Genießen Sie die Freiheit, Ihr KF750 so einzurichten, dass es Ihren persönlichen Bedürfnissen entspricht.

1 Drücken Sie im Standby-Bildschirm .

2 Wählen Sie **Telefoneinstellungen**, und wählen Sie dann aus folgender Liste:

Autom. Tastensperre – Das Tastenfeld wird im Standby-Modus automatisch gesperrt.

Touchpad-Vibration – Schalten Sie die Touchpad-Vibration ein oder aus.

Touchscreen Effekt – Legen Sie den Effektton für das Berühren des Bildschirms fest.

Sprache – Ändern Sie die Sprache des KF750 Displays.

Energiesparmodus – Wählen Sie Ein oder Aus, um die Einstellungen für Energiesparmodus zu aktivieren oder zu deaktivieren.

Information – Zeigen Sie die technischen Informationen für Ihr KF750 an.

Datum & Uhrzeit verwenden

Datum & Uhrzeit – Passen Sie Einstellungen für Datum und Uhrzeit an, oder wählen Sie die automatische Zeitanpassung auf Reisen oder Sommerzeit.

Andere Einstellungen ändern

Die Verbindungseinstellungen wurden schon von Ihrem Netzbetreiber eingestellt, so dass Sie Ihr Mobiltelefon sofort in Gebrauch nehmen können. Verwenden Sie dieses Menü zum Ändern von Einstellungen.

Netzwerk – Ihr KF750 verbindet Sie automatisch mit Ihrem bevorzugten Netz. Verwenden Sie dieses Menü,um Einstellungen zu ändern.

Internetprofile – Legen Sie die Profile für die Verbindung mit dem Internet fest.

Zugangspunkt – Ihr Netzbetreiber hat diese Informationen schon gespeichert. Mit diesem Menü können Sie neue Zugangspunkte hinzufügen

GPRS-Verbindung herstellen – Legen Sie die GPRS-Verbindung fest.

Sicherheitseinstellungen ändern

PIN-Anforderung – Sie können festlegen, dass beim Einschalten des Telefons der PIN-Code für die SIM-Karte abgefragt wird.

Telefonsperre – Legen Sie die Telefonsperre fest, um unberechtigte Verwendung zu verhindern. Sie benötigen einen Sicherheitscode.

Code ändern – Ändern Sie die Codes: PIN/PIN2/Sicherheitscode.

Speicherverwaltung

Ihr KF750 verfügt über drei Speicherarten: Mobiltelefon, SIM-Karte und eine externe Speicherkarte (die Speicherkarte können Sie separat erwerben).

Mit der Speicherverwaltung können Sie festlegen, wie viel Speicher verwendet wird und feststellen, wie viel Speicher verfügbar ist.

Drücken Sie im Standby-Bildschirm . Wählen Sie **Einstellungen** und dann **Speicherverwaltung**.

Telefonspeicher – Hier können Sie den verfügbaren Speicher für Bilder, Sound, Video, Flash, MMS, E-Mail, Java-Anwendungen und anderes auf Ihrem KF750 sehen.

Datenbankspeicher – Hier sehen Sie, wie viel Speicher auf Ihrem Telefon für SMS, Kontakte, Kalender, Aufgabenliste, Notiz, Weckrufe, Anrufliste, Lesezeichen und Diverses verfügbar ist.

Einstellungen

SIM-Speicher – Zeigt den verfügbaren Speicher auf Ihrer SIM-Karte an.

Speicherkarte – Zeigt den auf der Speicherkarte verfügbaren Speicher an (die Speicherkarte können Sie separat erwerben).

Standardspeicher – Wählen Sie entweder Telefonspeicher oder Speicherkarte.

Flugmodus

Schalten Sie den Flugmodus durch Drücken von im Standby-Bildschirm und Auswählen von **Einstellungen** – **Profile** ein. Wählen Sie **Flugmodus**, und drücken Sie , um ihn zu aktivieren.

Das Anrufen, Herstellen einer Internetverbindung, Senden von Nachrichten oder Verwenden von Bluetooth ist im Flugmodus nicht möglich.

Zubehör

Das KF750 wird mit folgendem optionalem Zubehör geliefert.

Ladegerät

Datenkabel und CD

Verbinden und synchronisieren Sie Ihr KF750 mit dem PC.

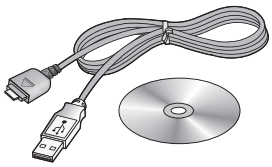

Akku

Benutzerhandbuch

Erfahren Sie mehr über Ihr KF750.

Stereo-Kopfhörer

HINWEIS:

- Verwenden Sie ausschließlich Originalzubehör von LG.
- Die Missachtung dieses Hinweises kann zum Erlöschen Ihrer Garantie führen.
- Da das Zubehör je nach Land oder Region unterschiedlich sein kann, wenden Sie sich bei Fragen an einen unserer regionalen Dienstanbieter oder Fachhändler.

Netzdienste

Das in diesem Benutzerhandbuch beschriebene Funkmobiltelefon ist zur Verwendung mit dem GSM 900-, DCS 1800-, PCS1900- und W-CDMA-Netz zugelassen.

Zahlreiche Funktionen in diesem Handbuch werden als Netzdienste bezeichnet. Dies sind spezielle Dienste, die Sie über Ihren Anbieter für Funkdienste aktivieren. Sie können diese Netzdienste erst nutzen, wenn Sie sie über Ihren Dienstanbieter abonniert und Anweisungen zur Verwendung erhalten haben.

Technische Daten

Allgemein

Produktname: KF750

System: GSM 900/DCS 1800/
PCS 1900/W-CDMA

Umgebungstemperatur

Max : +55°C (entladen), +45°C (laden)

Min.: -10°C

Service-Center

Autorisierte LG Electronics Service-Händler und Service-Zentren in anderen EG Staaten werden für Ihre Reklamation die im Land der Instandsetzung üblichen Reparaturbedingungen anwenden.

In Problemfällen sind wir gerne bereit, Ihnen bei Fragen zur Garantie oder der Bedienung Ihres Gerätes zu helfen.

Unsere Adresse ist:
LG Electronics Deutschland GmbH

Kundendienst
Jakob-Kaiser-Str. 12
47877 Willich

Tel. 01805-442639 (0,14 €/ MIN.)
(0180-LG HANDY)

Declaration of Conformity

LG Electronics

Suppliers Details

Name

LG Electronics Inc

Address

LG Electronics Inc. LG Twin Towers 20,
Yeouido-dong, Yeongdeungpo-gu, Seoul, Korea 150-721

Product Details

Product Name

GSM 900 / DCS 1800 / PCS 1900 / W-CDMA Terminal Equipment

Model Name

KF750

Trade Name

LG

CE 0168

Applicable Standards Details

R&TTE Directive 1999/5/EC

EN 301 489-01 V1.6.1, EN 301 489-07 V1.3.1
EN 301 489-17 V1.2.1, EN 301 489-24 V1.3.1
EN 301 511 V9.0.2
EN 301 908-1 V3.2.1 EN 301 908-2 V3.2.1,
EN 300 328 V1.6.1
EN 50360/EN 50361:2001
EN 60950-1 : 2001

Supplementary Information

Declaration

I hereby declare under our sole responsibility that the product mentioned above to which this declaration relates complies with the above mentioned standards and Directives

Name	Issued Date
Seung Hyoun, Ji / Director	21.Mar. 2008

Signature of representative

LG Electronics Inc. Amsterdam Office
Veluwezoom 15, 1327 AE Almere, The Netherlands
Tel : +31 - 36- 547 - 8940, e-mail : seokim @ lge.com

LG

Some of the contents in this manual may differ from your phone depending on the software of the phone or your service provider.

KF750 User Guide

Congratulations on your purchase of the advanced and compact KF750 phone by LG, designed to operate with the latest digital mobile communication technology.

Disposal of your old appliance

1 When this crossed-out wheeled bin symbol is attached to a product it means the product is covered by the European Directive 2002/96/EC.

2 All electrical and electronic products should be disposed of separately from the municipal waste stream via designated collection facilities appointed by the government or the local authorities.

3 The correct disposal of your old appliance will help prevent potential negative consequences for the environment and human health.

4 For more detailed information about disposal of your old appliance, please contact your city office, waste disposal service or the shop where you purchased the product.

Set up 01
Your standby screen 02
The basics 03
Get creative 04
Get organised 05
The web 06
Settings 07
Accessories 08

Contents

Set up

Getting to know your phone 8
Installing the USIM and battery 10
Memory card 12
Menu map 14

Your standby screen

Touch screen tips 16
The status bar 17

The basics

Calls 18
- Making a voice call 18
- Making a video call 18
- Making a voice/video call from Contacts 18
- Making international calls 19
- Answering and rejecting a call 19
- Speed dialling 19
- Making a second call 19
- DTMF 20
- Viewing your call logs 20
- Using call divert 20
- Using call barring 21
- Changing the common call settings 21
- Changing your video call settings 22

Contacts 23
- Searching for a contact 23
- Adding a new contact 23
- Contact options 24
- Creating a group 24
- Using service dial numbers 25
- Viewing your own number 25
- Creating a business card 25
- Changing your contact settings 25

Messaging 27
- Messaging 27
- Sending a message 27
- Entering text 27
- T9 predictive 27
- Abc manual 28
- Setting up your email 28
- Retrieving your email 29
- Sending an email using your new account 29
- Changing your email settings 29
- Message folders 30
- Managing your messages 30
- Using templates 31
- Using emoticons 31
- Changing your text message settings 32
- Changing your multimedia message settings 32
- Changing your other settings 33

Get creative

Camera 34
Taking a quick photo 34
After you've taken your photo 34
Using the flash 35
Adjusting the brightness 35
Choosing a shot mode.....35
Using Continuous shot mode 36
Using a frame shot mode.....36
Taking a panoramic shot.....36
Using the advanced settings.....37
Changing the image size 38
Choosing a colour tone 39
Viewing your saved photos.....39
Setting a photo as a wallpaper or contact image 39
Video camera 41
Shooting a quick video.....41
After you've shot your video.....41
Adjusting the brightness 41
Using the advanced settings.....41
Changing the video image size 42
Choosing an effect tone.....43
Watching your saved videos.....43
Your photos and videos 44
Editing photo album options menu 44
Editing video album options menu .44
Viewing your photos and videos 44
Adjusting the volume when viewing a video 44
Capturing an image from a video.....45
Sending a photo or video from the album 45
Viewing your photos as a slide show 46
Setting a photo as wallpaper 46
Editing your photos 46
Adding an effect to a photo.....47
Morphing a photo 47
Spotlighting a photo 47
Editing your videos 48
Trimming the length of your video ..48
Merging two videos together 48
Merging a photo with a video.....48
Adding text to a video 49
Overlaying a photo 49
Adding a voice recording.....50
Adding a soundtrack to your video..50
Changing the speed of your video...50
Adding a dimming effect.....51
Multimedia.....52
My images 52
My images options menu 52
Sending a photo.....53
Using an image.....53
Organising your images 53
Deleting an image 53

Contents

Moving or copying an image 54
Editing an image 54
Marking and unmarking images.....54
Creating a slide show 54
Checking your memory status.....55
Sounds 55
Using a sound 55
Videos.....55
Watching a video 55
Using options while video is paused 55
Sending a video clip 56
Using a video clip as a ringtone.....56
Using the video options menu 56
Games and Applications 56
M-Toy menu 57
Using the games options menu 57
Flash contents 57
Viewing an SWF/SVG file 57
Using options viewing the SWF/SVG file 57
Documents.....58
Transferring a file to your phone.....58
Viewing a file 58
Others 58
Movie maker 59
Creating a movie 59
Music 59
Transferring music onto your phone.....59
Playing a song 60
Using options while playing music ..60
Creating a playlist 60
Editing a playlist 61
Deleting a playlist 61
Using the radio 61
Searching for stations.....62
Editing the channels 62
Resetting channels 62
Using voice recorder.....63
Recording a sound or voice 63
Sending the voice recording 63

Get organised

Organiser 64
Adding an event to your calendar....64
Changing your default calendar view.....64
Adding an item to your to do list.....64
Sharing a to do item 65
Adding a memo.....65
Setting your alarm 65
Tools 66
Using your calculator.....66
Using the stopwatch.....66
Converting a unit 66
Adding a city to your world time 66

PC Sync.....68
Installing LG PC Suite on your computer.....68
Connecting your phone and PC.....68
Backing up and restoring your phone's information.....68
Viewing your phone files on your PC.....69
Synchronising your contacts.....69
Synchronising your messages.....69
Synchronising your music.....69
Using your phone as a mass storage device.....70
PIN for DivX connection.....70

The web
Accessing the web.....72
Adding and accessing your bookmarks.....72
Saving a page.....73
Accessing a saved page.....73
Viewing your browser history.....73
Using RSS reader.....73
Adding the Feed.....74
Updating the RSS reader.....74
Changing the web browser settings74
Using your phone as a modem.....74
Using Bluetooth.....75
Sending and receiving your files using Bluetooth.....75
Pairing with another Bluetooth device.....76
Using a Bluetooth headset.....77

Settings
Changing your screen settings.....78
Personalising your profiles.....78
Changing your phone settings.....79
Using Date & Time.....79
Changing your other settings.....79
Changing security settings.....80
Using memory manager.....80
Using flight mode.....80

Accessories.....81

Network service.....82

Technical data.....82

Guidelines
Guidelines for safe and efficient use....84

Getting to know your phone

Earpiece

Inner camera lens

Main LCD

- **Top:** Signal strength, battery level and various functions.
- **Bottom:** Quick Menu/Menu/Internet indications.

Navigation touch key

- **In standby mode:**
  - Bluetooth
  - Contacts list
  - (Right) Calendar
  - (Left) Messaging
- **In menu:** Navigates between menus.

Left soft key/ Right soft key

Performs the function indicated at the bottom of the display.

End/Power key

Ends or rejects a call. Turns the phone on/off. Press once to return to the standby screen.

Send key

Dials a phone number and answers incoming calls.

Clear key

Deletes a character with each press.

Charger, USB Cable, Handsfree connector

TIP: To connect the USB cable, wait until the phone has powered up and has registered to the network.

Side keys

- **When the screen is idle:** volume of key tone.
- **During a call:** volume of the earpiece.
- **When playing a BGM track**
  - **Short press:** controls the volume.
  - **Long press:** move to the next or previous music file.

Touch screen button: turn the LCD into a touch screen to access your files.

Opens the multitasking menu

Capture button

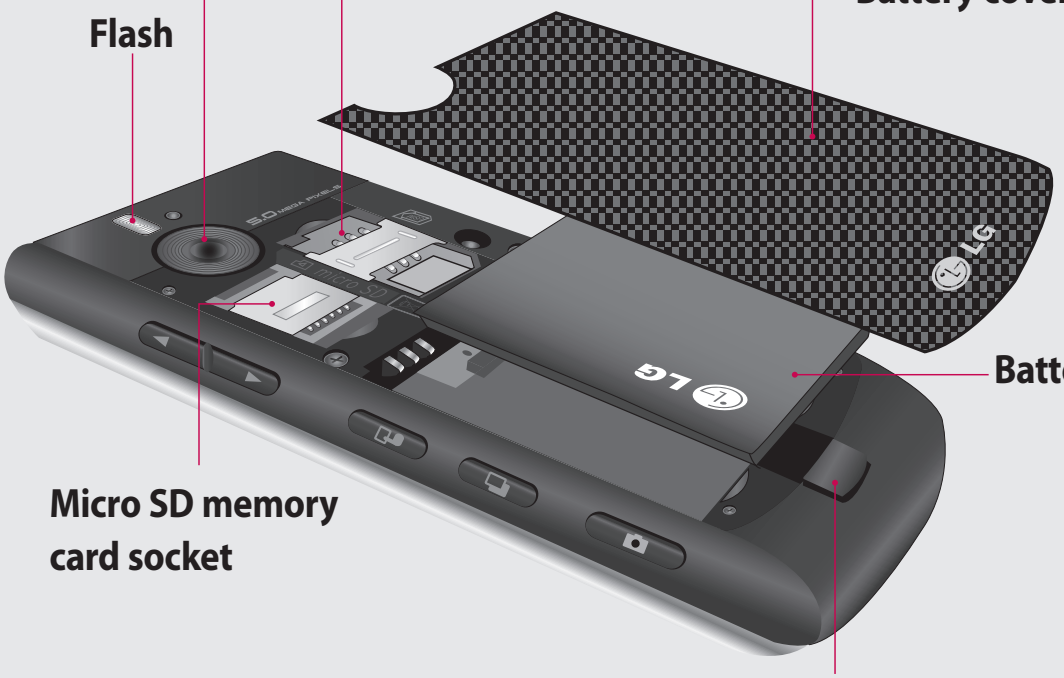

Battery release latch

Press this button to remove the battery.

Installing the USIM and battery

1 Remove the battery cover

Press and hold down the battery release button at the top of the phone and lift off the battery cover.

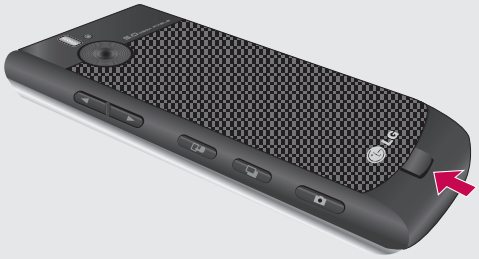

2 Remove the battery

Hold the top edge of the battery and lift it from the battery compartment using the battery cover.

WARNING: Do not use your fingernail when removing the battery.

WARNING: Do not remove the battery when the phone is switched on, as this may damage the phone.

3 Install the USIM card

Slide the USIM card into the USIM card holder. Make sure that the gold contact area on the card is facing downwards. To remove the USIM card, pull it gently in the reverse direction.

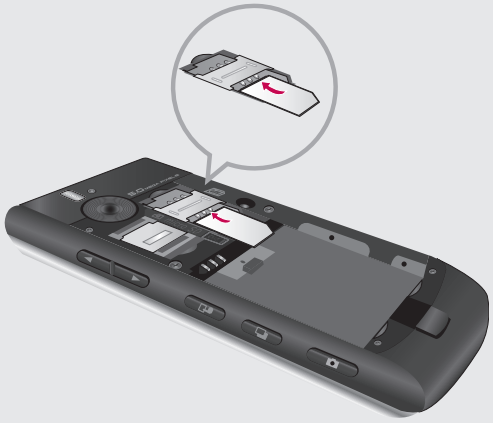

4 Install the battery

Insert the top of the battery first into the top edge of the battery compartment. Ensure that the battery contacts align with the terminals on the phone. Press down the bottom of the battery until it clips into place.

5 Charging your phone

Slide back the cover of the charger socket on the side of your KF750. Insert the charger (with the arrow to the back of the phone) and plug into a mains electricity socket. Your KF750 will need to be charged until a message reading "Battery full" appears on screen.

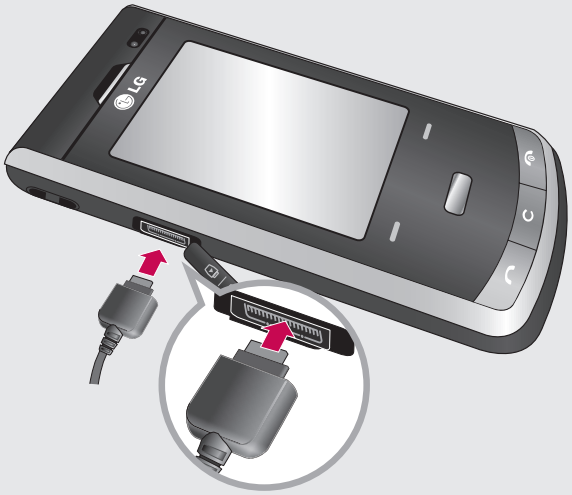

Memory card

Installing a memory card

You can expand the memory space available on your phone using a memory card. The KF750 will support up to a 4GB memory card.

TIP: A memory card is an optional accessory.

1 Remove the battery cover as before.

2 Slide the memory card into the slot at the top, until it clicks into place. Make sure that the gold contact area is facing downwards.

3 Replace the battery cover.

Formatting the memory card

If your memory card is already formatted, you can begin using it. If your card isn't formatted you will need to do so.

1 From the standby screen press and select **Settings**.

2 Select **Memory manager** then choose **External memory**.

3 Select **Format** and then confirm your choice.

4 Enter the password, if one is set, and your card will be formatted and ready to use.

TIP! To change your default storage destination, open Memory manager from the Phone settings menu and select Primary storage settings.

NOTE: If your memory card has existing content it will automatically be filed in the correct folder. For example, videos will be stored in the My videos folder.

Menu map

Games & apps
1 M-Toy
2 My games & apps
3 Settings

Calling
1 Make video call
2 Call logs
3 Call durations
4 Data volume
5 Call costs
6 Call divert
7 Call barring
8 Fixed dial numbers
9 Call waiting
0 Common setting
* Video call setting

Organiser
1 Calendar
2 To do
3 Memo
4 Secret memo
5 Date finder
6 Settings

Multimedia
1 Touch media
2 Camera
3 Video camera
4 Music
5 FM radio
6 Voice recorder
7 Media editor
8 Movie maker

Messaging
1 Create new message
2 Inbox
3 Mailbox
4 Drafts
5 Outbox
6 Sent items
7 My folders
8 Templates
9 Emoticons
0 Settings

My stuff
1 My images
2 My sounds
3 My videos
4 Games & apps
5 Flash contents
6 Documents
7 Others
8 My memory card

Google
1 Search
2 Google Mail
3 Google Maps
4 Blogger
5 YouTube
6 Upload-data

Contacts
1 Add new
2 Search
3 Speed dials
4 Groups
5 Service dial numbers
6 Own number
7 My business card
8 Settings

Tools
1 Quick menu
2 Alarms
3 Calculator
4 Stopwatch
5 Converter
6 World time
7 SIM service

Internet
1 Home
2 Enter address
3 Bookmarks
4 RSS reader
5 Saved pages
6 History
7 Settings

Connectivity
1 Bluetooth
2 Server sync
3 USB connection mode
4 TV out
5 PIN for DivX connection

Settings
1 Profiles
2 Phone
3 Screen
4 Date & Time
5 Network
6 Internet profile
7 Access points
8 Packet data conn.
9 Security
0 Memory manager
* Streaming settings
# Reset settings

Your standby screen

Whenever your KF750 isn't in use it will return to your standby screen. From here you can access menu options, make a quick call and change your profile - as well as many other things.

Touch screen tips

If you press (the touch screen button), the screen will switch to the interactive touch screen keypad.

You will then enter a further multimedia menu.

To select an item touch the icon on the touch screen accurately. Your KF750 will vibrate slightly when it recognises you've touched an option.

- There's no need to press too hard, the touchscreen is sensitive enough to pick up on a light touch.
- Use the tip of your finger to touch the option you require. Be careful not to touch any other keys.
- Don't cover the phone with a case or cover, as the touch screen will not work with any material covering it.
- To exit the touch screen, touch the Home icon in the top right corner once. The phone will return to the main standby screen.
- The touch pad below the screen can be used as a four way arrow pad to navigate you through the phone menus.

TIP! Use the touch screen for fast and easy access to your music, photos, M-Toy, Document and radio.

Touch pad

NOTE: When the screen light goes off, you can press the capture button on the right hand side of the phone to restore the standby screen.

Advice to the customer

In order to allow better antenna sensitivity LG suggest that you hold the handset as shown below.

Please do not cover the antenna area with your hand during a call or when using a Bluetooth connection. It may reduce signal quality.

The status bar

The status bar indicates, using various icons, things like signal strength, new messages and battery life as well as telling you whether your Bluetooth or GPRS is active.

Below is a table which explains the meanings of icons you're likely to see in the status bar.

Icon	Description
	Multitasking
	Network signal strength (number of bars will vary)
	No network signal
	Battery empty

Icon	Description
	New text message
	New email
	An alarm is set
	Normal profile in use
	Silent profile in use
	External memory
	Calls are diverted
	GPRS available
	EDGE in use
	Roaming
	Bluetooth is active
	Calls are rejected
	3G available

Calls

Making a voice call

1 Enter the number including the full area code.
To delete a digit press C.
To delete all digits press and hold C.

2 Press to make the call.

3 Press or close the handset to finish the call.

Making a video call

You can make a video call in a 3G-covered service area if the user you are calling has a 3G video phone in a 3G-covered service area. You can also receive a video call. To make a video call, do the following.

1 Enter the phone number, as above.

2 If you do not want to use the speakerphone, ensure you have the headset plugged in.

3 To start the video function, press the left soft key **Options** and select **Make video call**. You will be notified that you will need to close other applications to make the video call.

NOTE: The video call may take some time to connect. Please be patient. While the video call is connecting, you will see your own image. After the other party has answered, their image will be displayed on the screen.

4 Adjust the camera position if necessary.

5 Press or close the handset to finish the call.

Making a voice/video call from Contacts

It is easy to call anyone whose number you have stored in your Contacts.

1 Press to access the contacts list.

2 Scroll to the contact to make a call.

3 Press to make a voice call. Press the left soft key and select **Make video call** to make a video call.

4 Press to finish the call.

Making international calls

1 Press and hold 0+ for the international prefix. The '+' character prefixes the international access code.

2 Enter the country code, area code, and the phone number.

3 Press .

Answering and rejecting a call

When your phone rings, press to answer the call.

Press the Mute key to mute the ringing.
This is great if you've forgotten to change your profile to Silent for a meeting!

Press the right soft key a second time to reject the incoming call.

Speed dialling

You can assign a frequently-called contact to a speed dial number.

1 Press and select **Contacts**.

2 Select **Speed dials**.

3 Your voicemail is already set to speed dial 1.

4 Your address book will open. Select the contact you'd like to assign to that number.

To call a speed dial number:

1 Press the assigned number then press the send key , or

2 Press and hold the assigned number until the contact appears on screen.

Making a second call

1 During your initial call, touch the left soft key and select **Add new call**.

2 Dial the number or search your contacts.

3 Press to connect the call.

4 Both calls will be displayed on the call screen. Your initial call will be locked and the caller put on hold.

5 Select **Swap** to change between the calls.

6 To end one or both calls select **Options** → **End** followed by **All calls** or **Active call**.

NOTE: You will be charged for each call you make.

Calls

DTMF

DTMF allows you to use numerical commands to navigate menus within automated messages. DTMF is switched on as default.

Viewing your call logs

Press , select **Calling** then **Call logs**.

Choose to view:

All calls - View a complete list of all of your dialled, received and missed calls.

Dialled calls - View a list of all the numbers you have called.

Received calls - View a list of all the numbers that have called you.

Missed calls - View a list of all the calls you have missed.

Press and select **Calling**.

From Calling you can also choose to view:

Call durations - View the duration of all your sent and received calls.

Data volume - View the amount in kilobytes of all your received and sent data.

Call costs - View the charges applied to your dialled numbers (this service is network dependant, some operators are unable to support this).

TIP! From any calls list touch the left soft key and **Delete all** to delete all the recorded items.

Using call divert

1 Press , select **Calling**.

2 Select **Call divert** and choose **Voice calls** and/or **Video calls**.

3 Choose when to divert calls; when the line is busy, when there is no answer or when you are not reachable.

4 Input the number you'd like to divert to.

5 Select **Activate**.

NOTE: Charges may be incurred for diverting calls. Please contact your network provider for details.

TIP! To turn off all call diverts, choose **Deactivate all** from the Call divert menu.

Using call barring

1 Press , select **Calling**.

2 Select **Call barring** and choose **Voice calls** and/or **Video calls**.

3 Choose any or all of the five options:

All outgoing

Outgoing international

Outgoing international calls except home country

All incoming

Incoming when abroad

4 Enter the call barring password. Please check with your network operator for this service.

TIP! Select **Fixed dial number** to turn on and compile a list of numbers that can be called from your phone. You'll need your PIN2 code from your operator. When activated, only numbers included in the fixed dial list can be called from your phone.

Changing the common call settings

1 Press , select **Calling**.

2 Select **Common setting**. From here you can amend the settings for:

Call reject - Select **On** or **Off** and choose to reject all calls, those from specific groups, those from numbers with no caller ID, contacts, or unregistered numbers (those not in your contacts).

Send my number - Choose whether your number will be displayed when you call someone.

Auto redial - Choose **On** or **Off**.

Answer mode - Choose whether to answer the phone by pressing the **Send** key, by pressing any key, or by opening the slide.

Minute minder - Select **On** to hear a tone every minute during a call.

BT answer mode - Choose how to answer a call when using a Bluetooth headset. Select **Hands-free** or **handset**.

Save new number - Saves numbers you use that aren't already stored in Contacts.

Slide close setting - Select **End call** to be able to disconnect a call by closing the slide.

Voice clarity- Select **Yes** to listen to the voice clearly.

Changing your video call settings

1 Press , select **Calling**.

2 Select **Video call setting**.

3 Determine whether to **Use private picture** and/or switch on the **Mirror** (so you can see yourself on screen).

Contacts

Searching for a contact

There are two ways to search for a contact:

From the standby screen

1 From the standby screen touch to open the address book.

2 Select the number key corresponding to the first letter of the contact you'd like to view. So, for 'Home' press **4** (GHI) twice.

> **TIP!** You can search by group by touching the left soft key and selecting **Search by**, then **Groups**. This will bring up a list of all your groups.

From the main menu

1 Select **Contacts**.

2 Select **Search** and enter the first few letters of the contact you'd like to find using the keypad.

3 Your address book will bring up a list of the contacts corresponding to the letters you've entered.

Adding a new contact

1 Press and select **Contacts**.

2 Select **Add new**.

3 Choose whether to save the contact to your **Handset** or **USIM**.

4 Enter the first and last name of your new contact. You do not have to enter both, but you must enter one or the other.

5 Enter up to five different numbers and assign a type for each. Choose from **Mobile**, **Home**, **Office**, **Pager**, **Fax**, **VT** and **General**.

6 Add up to two email addresses.

7 You can assign the contact to a group. Choose from **No group**, **Family**, **Friends**, **Colleagues**, **School** or **VIP**.

8 You can also add a **Homepage**, **Home address**, **Company name**, **Job title**, **Company address** and a **Memo**.

> **TIP!** You can create customised groups for your contacts. See **Creating a group** on page 24.

Contacts

Contact options

There are many things you can do when viewing a contact. Here's how to access and use the options menu:

1 Open the contact you'd like to use. See **Searching for a contact** on page 23.

2 Press the left soft key to open the list of options.
From here you can:

Edit - Change any of the contact's details.

Send message - Send a message or an email to the contact. See page 27 for details on how to send messages.

Send business card - Send the contact's details to another person as a business card. Choose to send as a **Text message**, **Multimedia msg**, **Email** or via **Bluetooth**.

Make voice call - Call the contact.

Make video call - Video call the contact.

Mark/Unmark - Mark your contacts for multiple seletion.

Search by - You can search the entry by number or group.

Save to USIM/ Handset - Choose to move or copy to the USIM card or handset (depending on where you originally saved the contact).

Delete - Delete the contact.

Text input - You can set the text input method.

Creating a group

1 Press and select **Contacts**.

2 Select **Groups** and touch the left soft key.

3 Select **Add new group**.

4 Enter a name for your new group.

5 Touch **Done**.

NOTE: If you delete a group, the contacts which were assigned to that group will not be lost. They will remain in your address book.

TIP! You can edit an existing group by highlighting it and touching the left soft key. Choose to **Add member** to the group from your contacts, assign a **Group ringtone**, **Rename** the group or **Delete** a group.

Using service dial numbers

You can view the list of Service Dialling Numbers (SDN) assigned by your service provider (if supported by the USIM card). Such numbers include emergency, directory enquiries and voicemail numbers. After selecting a service number, press to dial the service.

Viewing your own number

Select **Own number** in the **Contacts** menu to view your own number.

Creating a business card

You can create your own business card by selecting **My business card** and **Add**. Enter your name, number, email address and image.

Changing your contact settings

You can adapt your contact settings so that your address book works according to your preferences.

1 Press and select **Contacts**.

2 Select **Settings**. From here you can adjust the following settings:

Contact list settings - Choose whether to view contacts saved to both your **Handset & USIM**, **Handset only** or **USIM only**. You can also select to show the first name or last name of a contact first, and to show a contact picture.

Synchronise contacts - Connect to your server to synchronise your contacts. See **Synchronising your contacts** on page 69.

Copy - Copy your contacts from your USIM to your handset or from your handset to your USIM. Choose to do this one by one, or all together.

Move - This works in the same way as **Copy**, but the contact will only be saved to the location you've moved it to. If you move a contact from the USIM to the handset it will be deleted from the USIM memory.

Send all contacts via Bluetooth - Send all contacts information to another handset by Bluetooth.

Backup contacts - See **Backing up and restoring your phone's information** on page 68.

Restore contacts - See **Backing up and restoring your phone's information** on page 68.

Clear contacts - Delete all your contacts.

Memory info. - You can check how much memory you've got left on your handset or your USIM.

Messaging

Messaging

Your KF750 combines SMS, MMS and email into one intuitive and easy to easy-to-use menu.

Sending a message

1 Select **Messaging** then choose **Create new message**.

2 Choose **Message** to send an SMS or MMS.

3 A new SMS will open. Enter your text.

4 To add an image, sound or video, select **Options** then **Insert**.

5 Press **Send**. Choose a contact to send to, or press **Number** to enter a phone number manually. You can add multiple contacts.

WARNING: You will be charged per 160 character text message for each person that you send the message to.

WARNING: If an image, video or sound is added to an SMS it will be automatically convert to an MMS and you will be charged accordingly.

Entering text

There are two ways to enter text:

T9 predictive and Abc manual.

To switch between text entry methods press and hold the # key when you have a blank message open.

T9 predictive text - Turn on T9 predictive text then select **T9 abc**, **T9 Abc** or **123**.

Abc manual - Choose **Abc**, **ABC** or **123**.

To change between upper, lower and title case press the # key.

To delete a character use the C hard key below the screen.

To enter a symbol select **Options** and **Insert**.

T9 predictive

T9 mode uses a built-in dictionary to recognise words you're writing based on the key sequences you touch. Simply touch the number key associated with the letter you want to enter, and the dictionary will recognise the word once all the letters are entered. For example, press 8, 3, 5, 3, 7, 4, 6, 6, 3 to write 'telephone'.

Messaging

Abc manual

In Abc mode you must press the key repeatedly to enter a letter. For example, to write 'hello', press **4** twice, **3** twice, **5** three times, **5** three times again, then **6** three times.

Setting up your email

You can stay in touch on the move using email on your KF750. It's quick and simple to set up a POP3 or IMAP4 email account.

1 Select **Messaging** then select **Settings**.

2 Select **Email** then **Email accounts**, **Options** and **Add new** or **Edit**.

3 You can now choose how your account works:

Title - Enter a name for this account.

My name - Enter your name.

Username - Enter the account username.

Password - Enter the account password.

Email address - Enter the account email address.

Reply email address - Enter the 'reply to' email address.

Outgoing mail server - Enter the account details.

Incoming mail server - Enter the account details.

Maximum receive size - Choose the size limit of your emails, the maximum is 1MB.

Mailbox type - Enter the mailbox type, POP3 or IMAP4.

Save to server - Choose whether or not to save your emails to the server. For IMAP4 accounts, copies are always saved.

Save sent mail into - Choose where to save your IMAP4 emails. For POP3 accounts copies are always saved on the phone.

Access point - Choose your Internet access point.

Auto retrieve - Choose whether to fetch your new emails automatically.

Advanced settings - Choose whether to use the advanced settings.

Incoming server port - Normally, this is 110 for POP3 accounts and 143 for IMAP4 accounts.

SMTP authentication - Choose the security settings for the outgoing mail server

SMTP Username - Enter the SMTP username.

SMTP Password - Enter the SMTP password.

APOP secure login - Choose to activate APOP secure login for a POP3 account. IMAP4 accounts are always set to off.

Now your account is set up, it will appear in the list of accounts in your Email folder.

Retrieving your email

You can automatically or manually check your account for new email. See 'Changing your email settings' to check automatically.

To check manually:

1 Select **Messaging** then **Mailbox**.

2 Select the account you want to use.

3 Choose **Retrieve** and the phone will connect to your email account and retrieve your new messages.

Sending an email using your new account

1 Select **Messaging** then chose **Create new message**.

2 Choose **Email** and a new email will open.

3 Use the tabs and **Options** to enter the recipient's address and to write your message. Use **Insert** to attach images, videos, sounds or other file types.

4 Select **Send** and your email will be sent.

TIP! You can email Word, Excel, Power Point and PDF documents to your KF750 so you can review them on the move.

Changing your email settings

You can adapt your email settings so that it works according to your preferences.

1 Select **Messaging** then open **Settings**.

2 Select **Email** and then you can adapt the following settings:

Allow reply Email - Choose to allow the sending of 'read confirmation' messages.

Request reply Email - Choose whether to request 'read confirmation' messages.

Retrieve interval - Choose how often your KF750 checks for new email messages.

Include message in Fwd & Reply - Choose whether or not to include the original message.

Include attachment - Choose to include the original attachment.

Auto retrieval in Roaming - Choose to auto retrieve your messages when abroad, or stop auto retrieval.

New email notification - Choose whether to be alerted to new emails.

Signature - Create an email signature and switch this feature on.

Priority - Choose the priority level of your email messages.

Message folders

Inbox - All the messages you receive are placed into your inbox. Here you can read, reply to and forward your messages.

Mailbox - All emails you receive are placed into your Mailbox. Here you can read, reply to and forward your messages.

Drafts - If you don't have time to finish writing a message, you can save what you've done so far here.

Outbox - This is a temporary storage folder for messages that are being sent.

Sent items - All the messages you send are placed into your Sent items folder.

My folders - You can create your own folder in this menu.

Managing your messages

You can use your Inbox to manage your messages.

1 Select **Messaging** then **Inbox**.

2 Select Options and then choose to:

Reply - Send a reply to the selected message.

Forward - Send the selected message on to another person.

Call - Make a Voice or Video call to the person who sent you the message.

Delete - Delete the message.

Create new message - Open a new, blank message or email.

Mark/Unmark - Mark your messages for multiple deletion.

Copy & Move - Copy or move the message to your phone, USIM or My folders.

Filter - View your message by type. This will All, Text message, Multimedia msg, or MMS Notification.

Message info. - See additional information for the message, for example, the time it was sent.

If you see the message **No space for USIM message** you should delete some messages from your inbox.

If you see the message **No space for messages** you can delete either messages or saved files to create space.

Using templates

Create templates for the SMS and MMS messages you send most frequently. You'll find some templates already on your phone, you can edit these if you wish.

1 Select **Messaging** then choose **Templates**.

2 Choose **Text templates** or **Multimedia templates**. You can then select Options to **Add new**, **Edit**, **Delete** or **Delete all** templates.

Using emoticons

Liven up your messages using emoticons. You'll find some commonly used emoticons already on your phone.

1 Select **Messaging** then choose **Emoticons**.

2 Select Options to **Add new**, **Edit**, **Delete** or **Delete all** emoticons.

Messaging

Changing your text message settings

Your KF750 message settings are pre-defined so that you can send messages immediately. If you'd like to change the settings, you can do so as follows.

Select **Messaging**, **Settings** then **Text message**. You can make changes to:

Text message centre - Enter the details for your message centre.

Delivery report - Choose to receive confirmation that your message was delivered.

Validity period - Choose how long your message is stored at the message centre.

Message types - Convert your text into **Voice**, **Fax**, **X.400** or **Email**.

Character encoding - Choose how the characters in your messages are encoded. This impacts the size of your message and therefore data charges.

Send long text as - Choose to send as **Multiple SMS** or as an **MMS**.

Changing your multimedia message settings

Your KF750 message settings are pre-defined so that you can send messages immediately. If you'd like to change the settings, you can do so as follows.

Select **Messaging**, **Settings** then **Multimedia message**. You can make changes to:

Retrieval mode - Choose **Home** or **Roaming** network. If you then choose **Manual** you will receive only notifications of MMS and you can then decide whether to download them in full.

Delivery report - Choose to allow and/or request a delivery report.

Read reply - Choose to allow and/or Request a read reply.

Priority - Choose the priority level of your MMS.

Validity period - Choose how long your message is stored at the message centre.

Slide duration - Choose how long your slides appear on screen.

Creation mode - Choose your message mode.

Delivery time - Deliver your message at a specific time.

Multi msg centre - Enter the details for your message centre.

Changing your other settings

Select **Messaging** then **Settings**.

Info. service - Choose your reception status, language and other settings.

Service message - Choose to receive or block service messages. You can also set your message security by creating trusted and untrusted lists of senders.

Camera

Taking a quick photo

1 Press the key on the right hand side of the handset and the camera's viewfinder will appear on screen.

2 Holding the phone horizontally, point the lens towards the subject of the photo.

3 Slightly depress the capture button and a focus box will appear in the centre of the viewfinder screen.

4 Position the phone so you can see the subject of your photo in the focus box.

5 When the focus box turns green, the camera has focused on your subject.

6 Press the capture button fully.

After you've taken your photo

Your captured photo will appear on screen. The name of the image runs along the bottom of the screen together with five icons down the right side.

Back Go back to previous menu.

View the pictures you have taken in your Album.

Send the photo as an MMS, Email or via Bluetooth. See page 27 for **Sending a message**, page 75 for **Sending and receiving your files using Bluetooth**.

Take another photo straight away. Your current photo will be saved.

Use the image as wallpaper, as a Contact image, or in your Start-up or Shut down screen.

Delete the photo you have just taken and confirm by touching **Yes**. The viewfinder will reappear.

TIP! In camera mode select Play icon to open the photo album. See page 39, **Viewing your saved photos**, for details.

Using the flash

The flash is set to off as default, but there are other options.

1 Select ⚡ to enter the flash sub-menu.

2 There are three flash options:

On - Your camera will always flash when taking a picture.

Auto - Your camera will assess whether or not the flash is necessary for a good picture.

Off - The camera will never flash. This is useful if you want to save battery power.

3 Select the flash option you'd like to use.
When you've made your selection the flash menu will automatically close, ready for you to take your picture.

4 The flash icon in the viewfinder will change according to your flash mode.

NOTE: Whenever you exit the camera, the flash setting will revert to the off mode. You'll need to switch the flash back on if you still need it when you reopen the camera.

Adjusting the brightness

Contrast defines the difference between light and dark in an image. A low contrast image will appear foggy, whereas a high contrast image will appear much sharper.

1 Select **Brightness** in **Settings**.

2 Slide the contrast indicator along the bar, towards ▭ for a lower contrast, hazier image or towards ✚ for a higher contrast, sharper image.

Choosing a shot mode

1 Select **Settings** to open the available shot modes.

2 Choose from the four options:

Normal shot -This is the default shot type, the photo will be taken in the normal way, as outlined in **Taking a quick photo** on page 34.

Continuous shot - This enables you to take nine shots automatically in very quick succession. See **Using Continuous shot mode** on page 36 for details.

Frame Shot - Choose from one of the fun frames to transform your friend into a pirate or just to decorate their surroundings.

Panorama - This shot type is great for taking a photo of a large group of people or for capturing a panoramic view. See **Taking a panoramic shot** below for more details.

Music video shot - This shot type allows to take a shot with music or voice.

Using Continuous shot mode

Continuous shot mode is great for taking photos of moving objects or at sporting events.

1 Select **Continuous shot**.

2 Position the subject in the viewfinder and press the capture button as you would to take a normal photo.

3 The camera will take nine shots in quick succession and display the first with eight thumbnails on the left side of the screen.

4 Select the shot you want to keep by selecting the thumbnail.

5 A tick will appear next to the image thumbnail. Select **Save** to exit.

Using a frame shot mode

Frame shot can be used to transform your friend into a pirate, or just to decorate their surroundings with a frame.

1 Select **Frame Shot** menu.

2 Position the subject in the fun frame and press the capture button.

3 Save the image by selecting **Select**.

Taking a panoramic shot

Capture life as it appears using panoramic shot. The camera will let you take three photos, all aligned, and combine them into one image so that your wide angle view becomes a panoramic photo.

1 Select **Panorama**.

2 Take the first photo as normal. A ghosted version of the right side of the image will appear in the viewfinder.

3 When you take the second and third photo, line the ghost of the previous image up with the next image in the viewfinder.

4 In the photo album, the photos will be saved as three separate images and one panoramic image.

NOTE: Due to the image size the panoramic photo will appear slightly distorted in the Album view.

Using the advanced settings

From the viewfinder select **Settings**.

Size - Change the size of the photo to save on memory space or take a picture preset to the correct size for contact. See **Changing the image size** on page 38.

Scene mode - Set the camera to adjust to the environment. Choose from **AUTO**, **Portrait**, **Landscape**, **Night**, **Beach**, **Sports**, and **Party**.

Brightness - Set the contrast of the image in the viewfinder of the camera.

Effect - Choose a colour tone to apply to the photo you're taking. See **Choosing a colour tone** on page 39.

White Balance - The white balance ensures that any white in your photo is realistic. In order for your camera to correctly adjust the white balance you may need to determine the light conditions. Choose from **Auto**, **Daylight**, **Cloudy**, **Illuminate** or **Indoors**.

Timer - The self-timer allows you to set a delay after the capture button is pressed. Choose from **Off**, **3 seconds**, **5 seconds** or **10 seconds**. Great for a group photo that you want to be in too!

Shot mode - See page 35~36.

ISO - ISO determines the sensitivity of the camera's light sensor. The higher the ISO, the more sensitive the camera will be too light. This is useful in darker conditions when the flash can't be used. Choose an ISO value from **Auto**, **ISO 100**, **ISO 200**, **ISO 400** or **ISO 800**.

Size - Change the size of the photo to save on memory space or take a picture preset to the correct size for a contact. See **Changing the image size** on page 38.

Macro - Macro mode allows you to take extreme close-ups. If you are trying to take a close-up shot but the focus box remains red, try turning the macro mode on.

From the viewfinder select **Settings** and open all the advanced settings **Preview** options.

Memory in use - Choose whether to save your photos to the **Handset** memory or to the **External** memory.

Hide icons - Set whether to automatically hide the icons on the side of the viewfinder.

Focus mode - Set the camera to focus automatically.

Sound - Select one of the three different shutter sounds.

NOTE: Always select **Save** after selecting a new setting to implement the changes you've made.

TIP! When you exit the camera all your settings will return to default, except image size and image quality. Any non-default settings you require will need to be reset, for example colour tone and ISO. Check them before you take your next photo.

TIP! The settings menu is superimposed over the viewfinder, so when you change elements of the image colour or quality you'll be able to see the image change in preview behind the settings menu. Remember to select **Save** before exiting to apply any changes.

Changing the image size

The more pixels in an image, the larger the file size, which in turn means they take up more of your memory. If you want to fit more pictures on your phone or memory card you can alter the number of pixels to make the file size smaller.

1 From the viewfinder select **Settings**.

2 Select **Size**.

3 Select a pixel value from the six numerical options (**5M: 2592x1944, 3M: 2048x1536, 2M: 1600x1200, 1M: 1280x960, VGA: 640X480, QVGA: 320X240**) or choose the preset:

Contact - This sets the camera to take a photo the perfect size to be added to a phone contact.

4 Select the size option you'd like to use and touch **Select** to implement your changes. The settings menu will automatically close, ready for you to take your picture.

Choosing a colour tone

1 From the viewfinder select **Settings**.

2 Select **Effect**.

3 There are several colour tone options: **Off**, **Black & White**, **Negative**, **Sepia**, **Blue**, **Emboss**, **Sketch**, **Purpulish**, **Bluish**, **Monochrome**, **Edgemap** and **Posterize**.

4 Choose the colour tone you'd like to use and choose **Select**.

5 When you've made your selection the colour tone menu will automatically close, ready for you to take your picture.

TIP! You can change a photo taken in colour to black and white or sepia, but you cannot change a picture taken in black and white or sepia back to colour.

Viewing your saved photos

1 You can access your saved photos from within the camera mode and from the Album in the top of the icon menu.

2 Your album will appear on screen.

3 Select the photo you want to view to bring it to the front of the album.

4 Select the photo a second time to open it fully.

Setting a photo as a wallpaper or contact image

From your image album, select an image, then choose **Options** and **Use as** to use the image as a wallpaper or contact image.

NOTE: Contact images can only be added to contacts saved to your phone, not your SIM.

Camera

TIP! You can also access your photos using the touch screen. Press the left soft key on the right side of the phone and touch the **Photo** icon. You can then scroll through your pictures by touching the screen.

Video camera

Shooting a quick video

1 Move the camera mode switch to and press the centre button. The video camera's viewfinder will appear on screen.

2 Holding the phone horizontally, point the lens towards the subject of the video.

3 Press the capture button once to start recording. **REC** will appear at the bottom of the viewfinder.

4 Press the capture button again to stop recording.

After you've shot your video

A still image representing your captured video will appear on screen. The name of the image runs along the bottom of the screen together with five icons down the right side.

View your video album.

Play the file.

Re-record the video.

Send the video as an MMS, Email or via Bluetooth. See page 27 for **Sending a message**, or page 75 for **Sending and receiving your files using Bluetooth**.

Delete the video you have just made and confirm by touching Yes. The viewfinder will reappear.

TIP! Select the album icon to open the video album. See **Viewing your photos and videos** on page 44 for details.

Adjusting the brightness

Contrast defines the difference between light and dark in an image. A low contrast image will appear foggy, whereas a high contrast image will appear much sharper.

1 Select .

2 Slide the contrast indicator along the bar, towards for a lower contrast, hazier image, or towards + for a higher contrast, sharper image.

Using the advanced settings

From the viewfinder select **Settings**.

Size - Change the size of the video to save on memory space. See **Changing the video image size** on page 42.

Video camera

Scene mode - Set the camera to adjust to the environment. Choose from **AUTO**, **Portrait**, **Landscape**, **Night**, **Beach**, **Sports**, and **Party**.

Effect - Choose an effect tone to apply to the video you're taking. See **Choosing an effect tone** on page 43.

White Balance - The white balance ensures that any white in your video is realistic. In order for your camera to correctly adjust the white balance you may need to determine the light conditions. Choose from **Auto**, **Daylight**, **Cloudy**, **Illuminate** and **Indoors**.

Music video shot - This shot type allows to take a shot with music or voice.

Quality - Change the quality of the video to save on memory space. See **Changing the video image size** on below.

Duration - Set to **Message** to record a video you can send as an MMS, or **Normal**.

Memory in use - Choose whether to save your videos to the **Handset** memory or to the **External** memory.

Hide icons - Set the camera to automatically hide the icons to the side of the viewfinder.

Voice - Choose Mute to record a video without sound.

NOTE: Always touch Save after selecting a new setting to implement the changes you've made.

TIP! When you exit the video camera all your settings will return to default, except image size and image quality. Any non-default settings you require will need to be reset, for example colour tone and white balance. Check them before you shoot your next video.

Changing the video image size

The more pixels, the larger the file size, which in turn means they take up more memory. If you want to fit more videos onto your phone you can alter the number of pixels to make the file size smaller.

1 Select **Size** from the settings menu.

2 Select a pixel value from the four options:

640x480(W) - The highest quality wide screen option.

320x240 - Smaller image size, therefore smaller file size. Great for saving on memory space.

176x144 - Smallest image size and therefore smaller file size.

16:9 Wide - Wide screen option.

3 Select the size option you'd like to use and touch **Save** to implement your changes. The settings menu will automatically close, ready for you to shoot your video.

NOTE: When you view your videos, playback speed is 30 frames per second, with the exception of 120 fps where playback is at 15 frames per second.

WARNING: The great editing software on your LG KF750 is compatible with all video types except 640x480. Don't record in this format if you plan to edit your video.

Choosing an effect tone

1 Select **Settings** and choose **Effect**.

2 There are twelve colour tone options: **Off**, **Black & White**, **Negative**, **Sepia**, **Blue**, **Emboss**, **Sketch**, **Purpulish**, **Bluish**, **Monochrome**, **Edgemap** or **Posterize**.

3 Choose the colour tone you'd like to use and touch **Select**.

4 When you've made your selection the colour tone menu will automatically close, ready for you to shoot your video.

TIP! You can change a video shot in colour to black and white or sepia after it's taken, but you cannot change a video shot in black and white or sepia to colour.

Watching your saved videos

1 Select the album icon. Your album will appear on screen.

2 Select the video you want to view to bring it to the front of the album.

3 Press the centre key to open it fully.

Your photos and videos

Editing photo album options menu

You can view and edit your images using the Options menu in the photo album.

View - View the image.

Send - Send the image to a friend.

Delete - Delete the image.

Use as - Set the image as Home screen/Contacts image/Start-up or Shut down image.

Slide show - Set the image as a slide show.

Edit - Edit the image.

Print - Print an image file via PictBridge or Bluetooth.

Date display - Set date display option.

Editing video album options menu

You can view and edit your videos using the Options menu in the video album.

Play - Play the video.

Send - Send the video to a friend.

Delete - Delete the video.

Use as - Set the video as a ringtone.

Rename - Rename the video.

Edit - Edit the video.

Date display - Set date display option.

Viewing your photos and videos

1. After taking the picture or video, select **Album**.
2. Your album will appear on screen.
3. Select the video or photo you want to view once to bring it to the front of the album.
4. Select it a second time to open it fully.
5. Videos will begin to play automatically. To pause playback select .

TIP! You can delete a photo or video. Select the photo or video, then select **Options** and choose **Delete**. Select **Yes** to confirm.

Adjusting the volume when viewing a video

To adjust the volume of the audio on a video use up and down on the touch pad.

Capturing an image from a video

1 Select the video you would like to capture an image from.

2 Press to pause the video on the frame you'd like to convert to an image and touch the right side of the screen to open the options menu.

3 From the options menu select **Capture**.

4 The image will appear on screen, with its assigned image name.

5 Select **Select**.

6 Select **Close** to return to the album.

7 The image will be saved in the My files folder and appear in the album. You need to exit the album and then re-open for this to appear.

WARNING: Some functions may not work properly if the multimedia file has not been recorded on the phone.

Sending a photo or video from the album

1 Select a photo or video twice to open it. If you select a video, press when it starts to play.

TIP! You can rename a photo or video. Select the photo or video, then select **Options** and choose **Rename**. Enter the new name for your photo or video.

2 Select the left soft key to open the options menu.

3 Select **Send** and choose how you would like to send the video or photo: **Message, Email** or **Bluetooth**.

4 The chosen messaging application will open so you can send the video or photo.

NOTE: The photo or video may need to be resized before it can be sent by MMS. Some videos may be too large to send by MMS at all, in which case choose one of the other sending options.

Your photos and videos

Viewing your photos as a slide show

Slide show mode will show all the photos in your album one at a time as a slide show. Videos cannot be viewed as a slide show.

1 Choose the photo you would like to begin the slide show and touch it twice to open it.

2 Select the left soft key to open the Options menu.

3 Select **Slide show** and it will begin.

Setting a photo as wallpaper

1 Select the photo you would like to set as wallpaper twice to open it.

2 Select the left soft key to open the Options menu.

3 Select Use as - **Wallpaper**.

Editing your photos

There are loads of great things you can do to your photos to change them, add to them or liven them up a little.

1 Highlight the photo you'd like to edit and select **Options**.

2 Select **Edit**.

3 Select an icon to adapt your photo:

Rotate the image left or right.

Change the size of the photo.

Insert an icon to the image.

Clip the image to 640X480, 320X240, 176X146.

Distort the image.

Change the colour tone to Black and white, Sepia, or Colour negative.

Change or add a frame to the image.

Reverse the picture to a mirror image.

Change the image using morphing, fun mirror, or spotlight.

Adding an effect to a photo

1 From the editing screen, select Special effect or Frame effect.

2 Choose to apply any of the two options to the photo:

Special effect - Change the colour of a photo to **Black and white**, **Sepia** or **Colour Negative**.

Frame effect - Add a frame to your photo. Select the desired frame type. Select **OK** to have the chosen frame superimposed over your photo.

3 To undo an effect simply select **Undo**.

TIP! You can use more than one effect on a photo, except for a colour effect.

Morphing a photo

Morphing a photo is great for changing the facial expressions of friends, or just for distorting a photo for artistic effect.

1 From the editing screen select **More** and then **Morphing**.

2 If the face in the picture is not detected, a pop up message **Face was not detected** will be displayed and the morphing effect will be cancelled.

3 If the face is detected the first morphing style will be applied to the picture.

4 Select the morphing style you would like to use on the photo.

5 Select the intensity of morphing.

6 Select **OK** to apply the changes.

Spotlighting a photo

1 Select the desired location on the image.

2 Select the size of spotlight.

3 Select **OK** to apply the changes.

TIP! Use the fun mirror to copy the left side of the image over the right side to make fun pictures.

Your photos and videos

TIP! You can undo more than one effect on a photo, except for a resize. If any effect is already applied before the resize effect, the current applied and resize effect will be saved. The undo count will then be reset.

Editing your videos

Editing features are available for all video types except 640x480. Don't record in this format if you plan to edit your video.

Trimming the length of your video

1 Choose the video you'd like to edit, and select **Options**.

2 Select **Edit** and choose **Trim**.

3 Select **Start** and **End** to mark the new start and end points.

Merging two videos together

1 Choose the first video you'd like to edit, and select **Options**.

2 Select **Edit** and choose **Video merge**.

3 The My videos folder will open. Choose the video you would like to merge and choose **Select**.

4 Select **Effect** to choose how the videos merge together: **None**, **Fade out**, **Pan zoom**, **Oval**, **Uncover**, **Blind**, **Checker board** or **Dissolve**.

5 Press to save the new merged video. Choose to save over the original file or as a new file.

6 Repeat these steps to merge more videos.

Merging a photo with a video

1 Choose the video you'd like to edit, and select **Options**.

2 Select **Edit** and choose **Image merge**.

3 The My images folder will open. Choose the photo you would like to merge into your video and choose **Select**.

4 Select and slide the photo to merge it to the end or the beginning of the video.

5 Select **Effect** to choose how the photo and video merge together: **None**, **Fade out**, **Pan zoom**, **Oval**, **Uncover**, **Blind**, **Checker board** or **Dissolve**.

6 Press . Choose to save over the original file or as a new file.

7 Repeat these steps to merge more photos.

Adding text to a video

1 Choose the video you'd like to edit, and select **Options**.

2 Select **Edit** and choose **Text overlay**.

3 Enter your text using the keypad and select **Save**.

4 Select **Start** and mark when you'd like the text to appear.

5 Select the area of the screen you'd like the text to appear in.

6 Select **Cancel** to mark when you'd like the text to disappear.

7 Select **Save** to save it. Choose to save over the original file or as a new file.

8 Repeat these steps to add more text.

Overlaying a photo

1 Choose the video you'd like to edit, and select **Options**.

2 Select **Edit** and choose **Image overlay**.

3 The Pictures folder will open. Choose the photo you would like to overlay your video and choose **Select**.

4 Select **Start** and mark when you'd like the photo to appear.

5 Select the area of the screen you'd like the photo to appear in. If the photo is too big it will overlay the whole screen, not just the area selected.

6 Select **Cancel** to mark when you'd like the photo to disappear.

7 Select **Save** to save it. Choose to save over the original file or as a new file.

8 Repeat these steps to add more photos.

Your photos and videos

Adding a voice recording

1 Choose the video you'd like to edit and select **Options**.

2 Select **Edit** and choose **Voice recording**. The quality of the original audio will be affected by adding a voice recording.

3 Select **Yes** to continue.

4 Press **Play** to view your video. When you get to the part you'd like to record your voice over, press **Pause**.

5 Press **End** to stop recording and playback.

6 Select **Save** followed by **Yes** to save. Choose to save over the original file or as a new file.

7 Repeat these steps to add more voice recordings to the video.

Adding a soundtrack to your video

1 Choose the video you'd like to edit and select **Options**.

2 Select **Edit** and choose **Audio dubbing**.

3 The Sounds folder will open. Choose the track you would like to add to your video and touch **Select**.

4 The original audio recording of your video will be erased.

5 If the audio is shorter than the video choose whether to play **Once** or to **Repeat** it.

6 Choose to save over the original file or as a new file.

Changing the speed of your video

1 Choose the video you'd like to edit and select **Options**.

2 Select **Edit** and choose **Time scaling**.

3 Select one of the four speed options: **x4, x2, x1/4, x1/2**.

4 Choose to save over the original file or as a new file.

Adding a dimming effect

1 Open the video you'd like to edit, select ▭ and select **Options**.

2 Select **Edit** and choose **Dimming Effect**.

3 Choose to save over the original file or as a new file.

4 Your video will now fade in at the start and fade out at the end.

Multimedia

You can store any multimedia files on your phone's memory in My stuff so that you have easy access to all of your pictures, sounds, videos and games. You can also save your files to a memory card. The advantage of using a memory card is that you can free up space on your phone's memory.

My images

My images contains a list of pictures including default images pre-loaded onto your phone, images downloaded by you and images taken on your phone's camera.

My images options menu

The options available to you in **My images** depend on what type of image you have selected. All of the options will be available for pictures you have taken on the phone's camera, but only the **Use as**, **Sort by Grid (List) view** and **Memory manager** options are available for default images.

Send - Send the image to a friend.

Use as - Set the image to appear on your phone at certain times.

Move - Move an image from the phone memory to a memory card or vice versa.

Copy - Copy an image from the phone memory to a memory card or vice versa.

Delete - Delete an image.

Mark/Unmark - Select multiple files.

Print - Print an image via PictBridge or Bluetooth®.

File - Change the name or view the information for the file.

Create new folder - Create a new folder within the Pictures folder.

Slide show - Start a slide show.

Sort by - Sort images into a specified order.

Grid view/ List view - View each image in grid or list type.

Memory manager - View the memory status.

Sending a photo

1 Select **My stuff**, **My images**, then **Camera**.

2 Select the photo you want to send and touch **Options**.

3 Select **Send** and choose from **Message**, **Email** or **Bluetooth**.

4 If you choose **Message** or **Email**, your photo will be attached to the message and you can write and send the message as normal. If you choose **Bluetooth**, you will be prompted to turn Bluetooth on and your phone will search for a device to send the picture to.

Using an image

You can choose images to use as wallpapers and screensavers or even to identify a caller.

1 Select **My stuff**, **My images**, then **Camera**.

2 Select the image and touch **Options**.

3 Select **Use as** and choose from:

Wallpaper - Set a wallpaper for the standby screen.

Contacts image - Allocate an image to a particular person in your contacts list so that the picture shows when they call you.

Start up image - Set an image to appear when you switch the phone on.

Shut down image - Set an image to appear when you switch the phone off.

Organising your images

1 Select **My stuff** then **My images**.

2 Select **Options** then Sort by.

3 Choose from **Date**, **Type** or **Name**.

Deleting an image

1 Select **My stuff** then **My images**.

2 Select the image you want to delete and choose **Options**.

3 Select **Delete** then **Yes** to confirm.

TIP! To quickly delete any file in My files, select it so it is highlighted by the cursor and press the C key. Confirm by selecting **Yes**.

Moving or copying an image

You can move or copy an image between the phone memory and the memory card. You might want to do this to either free up some space in one of the memory banks or to safeguard your images from being lost.

1 Select **My stuff**, **My images**, then **Camera**.
2 Select an image and select **Options**.
3 Select **Move** or **Copy**.

Editing an image

You can edit the image using the **Options** menu.

1 Select **Multimedia** menu.
2 Select **Media editor**.
3 Select **Image** and choose from several options. See page 46 for details.

Marking and unmarking images

If you want to move, copy, send or delete several images at once, you first need to identify them by marking them with a tick.

1 Select **My stuff**, **My images**, then **Camera**.
2 Select **Options** then **Mark/Unmark**.
3 A box will appear to the left of each image. If you select an image a tick will appear in the box marking it.
4 To unmark an image, select the image again so that the tick disappears from the box.
5 Once you have marked all of the appropriate images, choose one of the options to apply to all of them.

Creating a slide show

If you want to look at all of the images on your phone or scan through what you've got, you can create a slide show to save you from having to open and close each individual image.

1 Select **My stuff**, **My images**, then **Camera**. Highlight an image you would like to begin the slide show with.
2 Select **Options** then **Slide show**.

Checking your memory status

You can check how much of your memory you have used and how much you have left to use.

1 Select **My stuff** then **My images**.

2 Select **Options** then **Memory manager**.

NOTE: If you do not have a memory card inserted, you will not be able to select External memory.

Sounds

The **My sounds** folder contains the **Default sounds** and **Voice recordings**. From here you can manage, send or set sounds as ringtones.

Using a sound

1 Select **My stuff** then **Sounds**.

2 Select **Default sounds** or **Voice recordings**.

3 Select a sound and select **Play** to listen to it.

4 Select **Options** and select **Use as**.

5 Choose from **Voice ringtone**, **Video ringtone**, **Message tone**, **Start-up** sound, or **Shut down** sound.

Videos

The **My videos** folder shows the list of downloaded videos and videos you have recorded on your phone.

Watching a video

1 Select **My stuff** then **My videos**.

2 Select a video and press **Play**.

TIP! To quickly delete any file in My files, select it so that it is highlighted by the cursor and press the C key. Confirm by selecting **Yes**.

Using options while video is paused

Select **Options** while in pause mode and choose from:

Landscape view - View the video file in full shot.

Mute/ Unmute - Switch the sound on/off.

Capture - Capture the frozen frame as a picture.

Repeat - Repeat the video file.

File info. - View the Name, Size, Date, Time, Type, Duration, Dimension, Protection and Copyright details.

Send - Send the video in a message, Email or Bluetooth.

Delete - Delete the video.

Use as - Use as a Voice ringtone or video ringtone.

Sending a video clip

1 Select a video and select **Options**.

2 Select **Send** and choose from **Message**, **Email** or **Bluetooth**.

3 If you choose **Message** or **Email**, your video clip will be attached to the message and you can write and send the message as normal. If you choose **Bluetooth**, you will be prompted to turn Bluetooth on and your phone will search for a device to send the video to.

Using a video clip as a ringtone

1 Select a video and select **Options** .

2 Select **Use as** and choose from **Voice ringtone** or **Video ringtone**.

Using the video options menu

From the **My videos** folder, you can choose from the following options:

Send - Send a video to a friend.

Use as - Set a video as your ringtone.

Move - Move a video clip from the phone memory to a memory card or vice versa.

Copy - Copy a video clip from the phone memory to a memory card or vice versa.

Delete - Delete a video.

Mark/Unmark - Select multiple files.

File - Edit the file name and view its information.

Create new folder - Create a new folder within the My videos folder.

Sort by - Sort videos into a specific order.

Grid view/ List view - View the options menu by Grid or List type.

Memory manager - View the memory status.

Games and Applications

You can download games and applications to your phone to keep you amused when you have time to spare.

M-Toy menu

You can enjoy six default games: **DART**, **HOMERUN DERBY**, **MAGIC BALL**, **HAMMER**, **MAZE**, **FISHING**.

About - View the information for a game.

Setting - Set the sound and vibration when activating a game.

Reset Data - Reset all settings.

Exit - End a game.

TIP! To quickly delete any file in My Files, select it so that it is highlighted by the cursor and press the C key. Confirm by pressing **Yes**.

Using the games options menu

From the My games & apps folder, the following options are available:

Create new folder – Create a folder within the My games & apps folder.

Sort by - Sort the games and applications by **Date**, **Size** or **Name**.

Memory manager - View the memory status.

TIP! You can also access your games using the touch screen. Press the touch screen button on the right side of the phone and touch the **Games** icon. You can then access your games by touching the screen.

Flash contents

The Flash contents folder contains all of your default and downloaded flash contents.

Viewing an SWF/SVG file

1 Select **My stuff** then **Flash contents**.

2 Select the file and press **Play**.

Using options viewing the SWF/SVG file

Select **Options** while in pause mode and choose from:

Play/Pause - Pause or resume playback.

Full screen - View your SWF/SVG in full screen or landscape view mode. (this only appears if you select **Options** without pausing).

Mute/Unmute - Switch the sound on/off.

Use as wallpaper - Set the SWF/SVG file as a wallpaper.

File info. - View the Name, Size, Date, Type of the file.

Documents

From the Documents menu, you can view all of your document files. From here you can view Excel, Power point, Word, Text and pdf files.

Transferring a file to your phone

Bluetooth is probably the easiest way to transfer a file from your computer to your phone. You can also use LG PC Suite via your sync cable. See page 68 for details.

To transfer using Bluetooth:

1. Make sure your phone and computer have Bluetooth switched on and are visible to one another.
2. Use your computer to send the file via Bluetooth.
3. When the file is sent you will have to accept it on your phone by selecting **OK**.
4. The file should appear in your **Documents** or **Others** folder.

Viewing a file

1. Select **My Files** then **Documents**.
2. Select a document and choose **View**.

Others

The **Others** folder is used to store files which are not pictures, sounds, videos, games or applications. It is used in the same way as the **Documents** folder. You may find that when you transfer files from your computer to your phone that they appear in the **Others** folder rather than the **Documents** folder. If this happens you can move them.

To move a file from Others to Documents:

1. Select **My Files** then **Others**.
2. Select a file and choose **Options**.
3. Select **Move**.

Movie maker

The Movie maker allows you to create an image slide show combined with music.

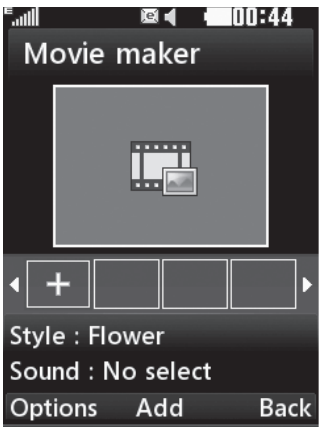

Creating a movie

1 Go to **Multimedia** and select **Movie maker**.

2 Select + to add an image. Choose the images you want to include then select **Done**.

3 Select **Style** in the options menu to choose a movie style.

4 Select **Play** to see what you've created.

Music

Your LG KF750 has a built-in music player so you can play all your favourite tracks. To access the music player, select **Music** from the multimedia menu. From here you can access a number of folders:

Recently played - View all of the songs you have played recently.

All tracks - Contains all of the songs you have on your phone.

Artists - Browse through your music collection by artist.

Albums - Browse through your music collection by album.

Genres - Browse through your music collection by genre.

Playlists - Contains any playlists you have created.

Shuffle tracks - Listen to your music in a random order.

Transferring music onto your phone

The easiest way to transfer music onto your phone is via Bluetooth or your sync cable. You can also use LG PC Suite. See page 68 for details. To transfer using Bluetooth:

1 Make sure both devices have Bluetooth switched on and are visible to one another.
2 Select the music file on the other device and choose to send it via Bluetooth.
3 When the file is sent you will have to accept it on your phone by touching **OK**.
4 The file should appear in **Music** → **All tracks**.

Playing a song

1 Select **My music**, then **All tracks**.
2 Select the song you want to play and choose **Play**.
3 Press to pause the song.
4 Touch (right) to skip to the next song.
5 Touch (left) to skip to the previous song.

Using options while playing music

Select **Options** and choose from:

Minimise - Make the music player screen disappear so that you can continue using your phone as normal.

Go to my music - Move the file to the My music folder.

Repeat - Repeat the selected track.

Shuffle - Listen to your music in a random order.

Equaliser - Set the equaliser menu.

Visualisation - Select the visual effects.

Add to playlist - Add the file to a playlist.

File info. - View the information of file in details.

Send - Send the song as a message or Bluetooth, Email.

Delete - Delete the song.

Use as - Use the song as one of your Ringtone, Message tone, Start-up or Shut down.

Creating a playlist

You can create your own playlists by choosing a selection of songs from the **All tracks** folder.

1 Select **My music**, then **Playlists**.
2 Select **Add**, enter the playlist name and press **Save**.

3 The All tracks folder will be displayed. Select all of the songs that you would like to include in your playlist; a tick will show next to the file name.

To play a playlist, select it and choose **Play**.

NOTE: To add a second playlist, select **Options** then **Add new playlist**.

Editing a playlist

From time to time, you may want to add new songs or delete songs from a playlist.

1 Select **My music**, then **Playlists**.

2 Select the playlist.

3 Select **Options** and select:

Add new songs – To add more songs to the playlist. Mark the ones you want and select **Done**.

File info. - information of file in details.

Move up/down – Move the song up or down the list to change the playing order.

Send – Send a song as a message or Bluetooth, Email.

Remove from list – Remove a song from the playlist. Select **Yes** to confirm.

Mark/Unmark – Select multiple files.

Use as – You can set the song as an Voice ringtone, Video ringtone, Message tone, Start-up or Shut down.

Memory manager - You can view the current status of memory.

Deleting a playlist

1 Select **My music**, then **Playlists**.

2 Select **Options** then **Delete** or **Delete all** to delete all of the playlists.

Using the radio

Your LG KF750 has an FM radio feature so you can tune into your favourite stations to listen to on the move.

NOTE: You need to insert your headphones to listen to the radio. Insert them into the same socket that as your charger.

TIP! Improve the radio reception by extending the headset cord, which functions as the antenna.

Searching for stations

You can tune radio stations by searching for them either manually or automatically. They will be saved to specific channel numbers so you don't have to keep re-tuning. You can save up to 50 channels in your phone.

To auto tune:

1. From **Multimedia** select **FM radio** then **Options**.
2. Select **Auto scan** then **Yes**. The stations found will automatically be allocated to a channel number.

> **TIP!** You can access music using the touch screen. Press the touch screen button on the right side of the phone and choose the **Radio** or **Music** icon. You can then scroll though and select your music files or the radio functions by touching the screen.

To manually tune:

1. Select **FM radio** then **Options**.
2. Select **Channel list** and choose the channel number you want to save the station to.
3. Enter the station frequency and touch **Select** to save.

NOTE: You can also manually tune into a station by using (left) and (right) displayed next to the radio frequency.

Editing the channels

You may want to move the stations to another channel so that the ones you listen to most frequently are easier to access.

1. Select **FM radio** then **Options**.
2. Select **Channel list** and select the channel you want to change.
3. Either select a station from one of the other channels, or manually tune the channel into the frequency you want.

You can edit each channel by highlighting it and touching **Options**:

Rename - Rename the channel.

Replace - Set new frequency for the selected channel.

Reset channel - Reset the channel.

Reset all channels - Reset all channels.

Resetting channels

1. Select **FM radio** then **Options**.
2. Select **Channel list** then **Options**.

3 Choose **Reset channel** to reset the current channel or choose **Reset all channels** to reset all of the channels. Each channel will return to the starting 87.5Mhz frequency.

Using voice recorder

Use your voice recorder to record voice memos or other sounds.

1 Select **Multimedia**.

2 Select **Voice recorder** then **Options** and choose from:

Duration – Set the recording duration. Choose from **MMS msg. size**, **30 secs**, **1 min** or **No limit**.

Quality – Select the sound quality. Choose from **Super Fine**, **Fine** or **Normal**.

Memory in use - Check the current status of each memory.

Go to Voice recordings – Open the Voice recordings folder in **My sounds**.

Recording a sound or voice

1 Select **Multimedia**.

2 Select **Voice recorder**.

3 Select **Rec.** to begin recording.

4 Select **Stop** to end recording.

5 Select **Play** in **Options** to listen to your recording.

Sending the voice recording

1 Once you have finished recording, select **Options**.

2 Select **Send** and choose from Message, Email or **Bluetooth**. If you choose **Message** or **Email**, the recording will be added to a message and you can write and send it as normal. If you choose Bluetooth, you will be prompted to turn Bluetooth on.

NOTE: After you have finished recording, select **Options** and choose **Play**, **Send**, **File**, **Delete**, **Use as** (to use the recording as your ringtone) or **Go to Voice recordings**.

Organiser

Adding an event to your calendar

1 From the main menu choose **Organiser**. Select **Calendar**.

2 Select the date you would like to add an event to.

3 Select **Options** then **Add new event**.

4 Select whether you would like to add an **Appointment**, **Anniversary** or **Birthday** and select **Done**.

5 Check the date and enter the time you would like your event to begin.

6 For appointments and anniversaries enter the time and date your event finishes in the lower two boxes.

7 Touch **Subject** or **Name** to add a note.

8 Select **Done** and your event will be saved in the calendar. A square cursor will mark the day that any events have been saved to and a bell will ring at the start time.

TIP! Select days you are on holiday, choose **Options** and select **Set holiday**. Each day will be shaded red. When you set an alarm, you can exclude days set as holiday.

Changing your default calendar view

1 From the standby screen press and choose **Organiser**. Select **Settings**.

2 Select **Calendar** and choose either **Month view** or **Week view**.

3 Press **Select** to confirm your choice.

Adding an item to your to do list

1 From the standby screen press and choose **Organiser**.

2 Select **To do** and select **Add**.

3 Set the date for the to do item, add notes and select a priority level: **High**, **Medium** or **Low**.

4 Save your to do list item by selecting **Done**.

TIP! You can edit an item by selecting it, touching **Options** and **Edit**. Confirm your amends by selecting **Done**.

Sharing a to do item

1 From the standby screen press and choose **Organiser**. Select **To do**.

2 Select the to do item you would like to share, then select **Options**.

3 Select **Send**. You can choose to share your to do item by **Text message**, **Multimedia msg.**, **Email** or **Bluetooth**.

TIP! You can back up and synchronise your calendar with your computer. See PC Sync on page 68.

Adding a memo

1 From the standby screen press and choose **Organiser-Memo**.

2 Select **Add**.

3 Type your memo and press **Save**.

4 Your memo will appear on screen next time you open the **Memo** application.

TIP! You can edit an existing memo. Select the one you want to edit and select **Edit**.

Setting your alarm

1 From the standby screen press and choose **Tools - Alarms**.

2 Select **Options** and touch **Add new**.

3 Set the time you would like the alarm to sound.

4 Choose whether you would like your alarm to sound **Once**, **Daily**, **Mon - Fri**, **Mon - Sat**, **Sat - Sun** or **Except holiday**.

5 Select and edit the sound of your alarm. To listen to sounds, touch **Play**.

6 Add a memo for the alarm and select **Done** when you have finished typing. When the alarm sounds the memo will be displayed.

7 Finally you can set the snooze interval at **5**, **10**, **20**, **30 mins**, **1 hour** or **off**.

8 Once you have set your alarm, select **Done**.

NOTE: You can set up to 5 alarms. The alarm will be alerted on even if the phone is switched off.

Tools

Using your calculator

1 From the standby screen press and choose **Tools**. Select **Calculator**.

2 Select the numeric keys to input numbers.

3 For simple calculations, select the function you require (+, –, x, ÷), followed by =.

4 For more complex calculations, select **Options** and choose from **+/–**, **sin**, **cos**, **tan**, **log**, **ln**, **exp**, **sqrt**, **deg** or **rad**.

Using the stopwatch

1 From the standby screen press and choose **Tools**. Select **Stopwatch**.

2 Select **Start** to begin the timer.

3 Select **Stop** to stop the timer.

4 Select **Lap** to measure each lap time.

5 To restart stopwatch select **Resume**.

6 Select **Reset** to return to zero.

Converting a unit

1 From the standby screen press and choose **Tools**. Select **Converter**.

2 Choose whether you would like to convert **Currency**, **Surface**, **Length**, **Weight**, **Temperature**, **Volume** or **Velocity**.

3 You can now select the unit, and enter the value you would like to convert from, followed by the unit you would like to convert to.

4 The corresponding value will appear on the screen.

Adding a city to your world time

1 From the standby screen press and choose **Tools**. Select **World time**.

2 Select **Options**, followed by **Add city**. Start typing the name of the city you require and it will show at the top of the screen. Alternatively choose **Map**, and select your chosen city from the map.

3 Press **Select** to confirm your choice.

TIP! If you are abroad you can change your time zone from World time by selecting **Options**, followed by **Change city**. Choose your required city as above, and touch **Select**.

PC Sync

You can synchronise your PC with your phone to make sure all your important details and dates match, and also as a backup to put your mind at ease.

Installing LG PC Suite on your computer

1 From the standby screen press .

2 Select **Connectivity**, then **USB connection mode**.

3 Select **USB connection mode** and click **Select**.

4 Insert the supplied CD into your PC. Click on the **LG PC Suite Installer** which will appear on your screen.

5 Select the language you would like the installer to run in and click **OK**.

6 Follow the instructions on screen to complete the **LG PC Suite Installer wizard**.

7 Once installation is complete, the **LG PC Suite icon** will appear on your desktop.

Connecting your phone and PC

1 Connect the USB cable to your phone and your PC.

2 Double click on the **LG PC Suite Icon** on your desktop.

3 Click on **Connection Wizard** and **USB**.

4 Click on **Next**, then **Next** again, and **Finish**. Your phone and PC are now connected.

Backing up and restoring your phone's information

1 Connect your phone to your PC as outlined above.

2 Click on the **Backup** icon, and select **Backup** or **Restore**.

3 Mark the contents you would like to back up or restore. Select the location you would like to backup information to, or restore information from. Click **OK**.

4 Your information will be backed up.

Viewing your phone files on your PC

1 Connect your phone to your PC as outlined above.

2 Click on the **Contents** icon.

3 All of the documents, flash contents, images, sounds and videos you have saved onto your phone will be displayed on the screen in the LG Phone folder.

TIP! Viewing the contents of your phone on your PC helps you to arrange files, organise documents and remove contents you no longer need.

Synchronising your contacts

1 Connect your phone to your PC.

2 Click on the **Contacts** icon.

3 Select **Transfer**, then **Import from mobile handset**. Your PC will now import and display all contacts saved to your USIM card and handset.

4 Click on **File** and select **Save**. You can now select where you would like to save your contacts to.

NOTE: To backup contacts saved to your USIM card, click on the SIM card folder on the left side of your PC screen. Select **Edit** at the top of the screen, then **Select all**. Right-click your contacts and select **Copy to contact**. Now click on the **Handset** folder on the left of your screen and all your numbers will be displayed.

Synchronising your messages

1 Connect your phone to your PC.

2 Click on the **Messages** icon.

3 All of your PC and phone messages will be displayed in folders on your screen.

4 Use the tool bar at the top of your screen to edit and rearrange messages.

Synchronising your music

1 Connect your phone to your PC.

2 Click on the **Music** icon.

3 The music files you have saved will be displayed on the screen in the Music folder.

PC Sync

NOTE: The following conditions must be met in order to use Music.

- Windows XP Service Pack 2 or higher.
- Windows Media Player 11 or higher.
- USB Connection mode should be active and Music Sync mode should be on.

Using your phone as a mass storage device

Your phone can only be used as a mass storage device if you have a memory card inserted.

1. Disconnect your phone from your PC.
2. From the standby screen press and choose **Settings**.
3. Select **Connectivity**, then **USB connection mode**.
4. Highlight **Mass storage** and touch **Select**.
5. Connect your phone to your PC. Your phone will read: **Connecting as Mass Storage**… followed by **Connected as Mass Storage Mode**. Do not disconnect during transfer.
6. All of your phone files will automatically be stored onto your PC hard drive.

NOTE: Your phone must be unplugged from your PC to initiate Mass Storage.

NOTE: Mass storage backs up content saved on your memory card only, not your handset memory. To transfer the content of your handset memory (e.g. contacts) you'll need to synchronise using PC Sync.

PIN for DivX connection

Install the DivX converter which is supplied on the same CD as the PC Sync software.

Once installed select DivX from the Program Files on your PC, then DivX converter followed by Converter.

This will open the Converter application. Use the arrows in the application to change the conversion format to Mobile. If you a right click on the application box and select Preferences, you can change the location that the converted files are saved in.

Once you are ready to convert your files, simply drag and drop the files into the application. You will need then to select Convert for the process

to begin. When the process is finished a Conversion complete pop up will be displayed. The converted file can now be transferred to your phone, using the Mass Storage functionality (see page 70 for details) or Upload using the PC Sync software (see page 68 for details).

The web

With a browser at the tip of your fingers, you can get up to date news and weather forecasts as well as information on sports or traffic whenever you need it. In addition, the browser allows you to download the latest music, ringtones, wallpapers and games.

Accessing the web

1 From the standby screen press and choose **Internet**.

2 To access the browser homepage directly, select **Home**. Alternatively, select **Enter address** and type in your desired URL, followed by **Open**.

NOTE: An additional cost is incurred when connecting to this service and downloading content. Check your data charges with your network provider.

Adding and accessing your bookmarks

For easy and fast access to your favourite websites, you can add bookmarks and save web pages.

1 From the standby screen press and choose **Internet**.

2 Select **Bookmarks**. A list of your Bookmarks will appear on the screen.

3 To create a new folder, select **Options** and choose **Create new folder**. Enter the name of your bookmark folder.

4 To add a new bookmark, select **Options** and touch **Add new**. Enter a name for your bookmark followed by the URL.

5 Select **Done**. Your bookmark will be displayed in the list of bookmarks.

6 To access the bookmark simply scroll to it and select **Open**.

Saving a page

1 Access your required webpage as described above.

2 Select **Options** and select **Save items - Save this page**.

3 Enter a name for the webpage so you can easily recognise it.

4 Select **Save**.

TIP! This menu will also allow you to edit titles of saved pages, protect or unprotect the screen memo, and delete saved pages.

Accessing a saved page

1 From the standby screen press and choose **Internet**.

2 Select **Saved pages**.

3 Select **Open** to connect to the saved page.

Viewing your browser history

1 From the standby screen press and choose **Internet**, and then select **History**.

2 **History** will be displayed. Select **Options** and select **Add to bookmarks**, to add the current page to your bookmarks.

3 Select **Options** and select **List history**, to show a list of web page titles you have accessed recently.

4 To access one of these pages, simply select the required page and touch **Open**.

Using RSS reader

RSS (Really Simple Syndication) is a family of web feed formats used to publish frequently updated content such as blog entries, news headlines or podcasts. An RSS document, which is called a **feed**, **web feed**, or **channel**, contains either a summary of content from an associated web site or the full text.

RSS makes it possible for people to keep up with their favourite web sites in an automated manner that is easier than checking them manually.

The user subscribes to a feed by entering the feed's link into the reader or by clicking an RSS icon in a browser that initiates the subscription process. The reader checks the user's subscribed feeds regularly for new content, downloading any updates that it finds.

The web

Adding the Feed

You can input the feed directly yourself: **Internet** → **RSS reader** → **Options** → **Add new** or you can click the feed link by selecting the RSS icon in the webpage.

Updating the RSS reader

1 You can select **Update** or **Update all** Options.

2 If you want to update it automatically, select **Update schedule**.

Changing the web browser settings

1 From the standby screen press and choose **Internet**. Select **Settings**.

2 You can choose to edit **Profiles**, **Appearance settings**, **Cache**, **Cookies**, **Security**, or **Reset setting**.

3 Once you have changed your settings, touch **Select**.

Using your phone as a modem

Your KF750 can double as a modem for your PC, giving you email and internet access even when you can't connect using wires. You can use either the USB cable or Bluetooth.

Using the USB cable:

1 Ensure you have the LG PC Suite installed on your PC.

2 Connect your KF750 and your PC using the USB cable and launch the LG PC Suite software.

3 Click **Communication** on your PC. Then click **Settings** and select **Modem**.

4 Choose **LG Mobile USB Modem** and select **OK**. It will now appear on screen.

5 Click **Connect** and your PC will connect through your KF750.

NOTE: For more information on synchronising using the LG PC Suite see page 68.

Using Bluetooth

1 Ensure Bluetooth is switched **On** and **Visible** for both your PC and KF750.

2 Pair your PC and KF750 so that a passcode is required for connection.

3 Use the **Connection wizard** on your LG PC Suite to create an active Bluetooth connection.

4 Click **Communication** on your PC. Then click **Settings**.

5 Click **Modem**.

6 Choose **Standard Modem over Bluetooth link** and click **OK**. It will now appear on screen.

7 Click **Connect** and your PC will connect through your KF750.

Sending and receiving your files using Bluetooth

Bluetooth is a great way to send and receive files as no wires are needed and connection is quick and easy. You can also connect to a Bluetooth headset to make and receive calls.

To send a file:

1 Open the file you want to send, typically this will be a photo, video or music file.

2 Select **Options** and choose **Send**. Choose **Bluetooth**.

3 Select **Yes** to turn Bluetooth on.

4 Your KF750 will automatically search for other Bluetooth enabled devices within range.

5 Choose the device you want to send the file to and choose **Select** to send the file.

6 Your file will be sent.

TIP! Keep an eye on the progress bar to make sure your file is sent.

To receive a file:

1 To receive files your Bluetooth must be both **On** and **Visible**. See **Changing your Bluetooth settings** below for more information.

2 A message will prompt you to accept the file from the sender. Select **Yes** to receive the file.

3 You will see where the file has been saved and you can choose to **View** the file or **Use as wallpaper**. Files will usually be saved to the relevant folder in My Files.

Changing your Bluetooth settings:

1 Press in standby screen, and choose **Connectivity**.

2 Choose **Bluetooth** then **Settings**. Make your changes to:

My device visibility - Choose to be **Visible**, **Visible for 1 min** or **Hidden**.

My device name - Enter a name for your LG KF750.

Supported services - Search for the profile supported by LG KF750. See **Using your phone as a modem** on page 74 or **Using a Bluetooth headset** on page 77.

My address - View your Bluetooth device address.

Pairing with another Bluetooth device

By pairing your KF750 and another device, you can set up a passcode protected connection. This means your pairing is more secure.

1 Check your Bluetooth is **On** and **Visible**. You can change your visibility in the **Settings** menu.

2 Select **Paired devices** then **New**.

3 Your KF750 will search for devices. When the search is completed **Refresh** and **Add** will appear on screen.

4 Choose the device you want to pair with and enter a passcode then press **Add**.

5 Your phone will then connect to the other device, on which you should enter the same passcode.

6 Your passcode protected Bluetooth connection is now ready.

Using a Bluetooth headset

1. Check your Bluetooth is **On** and **Visible**.
2. Follow the instructions that came with your headset to place your headset in pairing mode and pair your devices.
3. Select **Yes** to **Connect now**. Your KF750 will automatically switch to Headset profile.

Settings

Within this folder you can adapt your settings to personalise your KF750.

NOTE: For information on call settings see page 21.

Changing your screen settings

1 From the standby screen, press and select **Settings**.

2 Select **Screen** and then choose from:

Screen theme - Choose the theme for your standby screen, or start-up, shut down the phone.

Menu style - Choose the style used to display menus.

Dialling - Set the display when making a call.

Font - Adjust the font size.

Backlight - Choose how long the backlight remains on for.

NOTE: The longer the backlight is on for, the more battery power is used and you may need to charge your phone more often.

Image quality enhancement - Choose the menu to enhance the quality of the selected image.

Handset theme - Quickly change the whole look of your screen.

Greeting message- Input the greeting message when switching on the a phone.

3 Choose **Select** to save your settings.

Personalising your profiles

You can quickly change your profile on the standby screen. Simply touch the currently active profile icon in the top right corner.

Using the settings menu you can personalise each profile setting.

1 From the standby screen, press then settings.

2 Select **Profiles** and then choose the profile you want to edit.

3 Select **Options** and choose **Edit**.

4 You can then change all of the sounds and alert options available in the list, including your **Ring tone** and **Volume**, **Message alerts** and more.

Changing your phone settings

Enjoy the freedom of adapting your KF750 so that it works in a way that suits you.

1 From the standby screen, press and select **Settings**.

2 Select **Phone** then choose from the list below.

Auto key lock - Lock the keypad automatically in standby screen.

Touchpad - Turn the touchpad vibration **On** or **Off**.

Touch screen effect - Set the effect tone when touching the screen.

Languages - Change the language for your KF750's display.

Power save - Choose to switch the power saving settings **On** or **Off**.

Information - View the technical information for your KF750.

Using Date & Time

Date & Time - Adjust your date and time settings or choose to auto update the time when you travel or for daylight saving.

Changing your other settings

Your connectivity settings have already been set up by your network operator, so you can enjoy your new phone from the off. If you want to change any settings, use this menu.

Network - Your KF750 connects automatically to your preferred network. To change these settings use this menu.

Internet profiles - Set the profiles to connect the internet.

Access points - Your network operator has already saved this information. You can add new access points using this menu.

Packet data conn.- Set the packet data connection.

Changing security settings

PIN code request- Set the phone to ask for the PIN code of your SIM card when switching on the phone.

Handset lock - Set the phone lock to avoid unauthorised use. You will need a security code.

Change codes - Change the codes: PIN/ PIN2/ Security code.

Using memory manager

Your KF750 has three memories available: the phone, the USIM Card and an external memory card (you may need to purchase the memory card separately).

You can use memory manager to determine how each memory is used and see how much space is available.

Press in standby screen. Select **Settings** then **Memory manager**.

Handset common memory - View the memory available on your KF750 for images, sounds, videos, emails, applications and others.

Handset reserved memory - View the memory available on your handset for SMS, contacts, calendar, etc.

USIM memory - View the memory available on your USIM Card.

External memory - View the memory available on your external memory card (you may need to purchase the memory card separately).

Primary storage setting - choose Handset memory or External memory.

TIP! See page 12 for information on **Installing a memory card**.

Using flight mode

Turn on flight mode by pressing in standby screen, and then select **Settings - Profiles**. Select **Flight mode** and press to activate.

Flight mode will not allow you to make calls, connect to the Internet, send messages or use Bluetooth.

Accessories

These accessories were supplied with KF750.

Charger

Data cable and CD

Connect and synchronise your KF750 and PC.

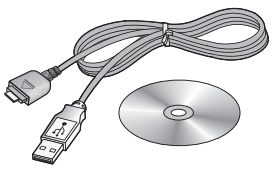

Battery

User Guide

Learn more about your KF750.

Stereo headset

NOTE:

- Always use genuine LG accessories.
- Failure to do this may invalidate your warranty.
- Accessories may be different in different regions; please check with our regional service company or agent for further inquires.

Network service

The wireless phone described in this guide is approved for use on the GSM 900, DCS 1800, PCS1900 and W-CDMA network.

A number of features included in this guide are called Network Services. These are special services that you arrange through your wireless service provider. Before you can take advantage of any of these Network Services, you must subscribe to them through your service provider and obtain instructions for their use from your service provider.

Technical data

General

Product name : KF750

System : GSM 900 / DCS 1800 / PCS 1900 / W-CDMA

Ambient Temperatures

Max : +55°C (discharging),
+45°C (charging)

Min : -10°C

Declaration of Conformity

LG Electronics

Suppliers Details

Name

LG Electronics Inc

Address

LG Electronics Inc. LG Twin Towers 20,
Yeouido-dong, Yeongdeungpo-gu, Seoul, Korea 150-721

Product Details

Product Name

GSM 900 / DCS 1800 / PCS 1900 / W-CDMA Terminal Equipment

Model Name

KF750

Trade Name

LG

CE 0168

Applicable Standards Details

R&TTE Directive 1999/5/EC

EN 301 489-01 V1.6.1, EN 301 489-07 V1.3.1
EN 301 489-17 V1.2.1, EN 301 489-24 V1.3.1
EN 301 511 V9.0.2
EN 301 908-1 V3.2.1 EN 301 908-2 V3.2.1,
EN 300 328 V1.6.1
EN 50360/EN 50361:2001
EN 60950-1 : 2001

Supplementary Information

Declaration

I hereby declare under our sole responsibility that the product mentioned above to which this declaration relates complies with the above mentioned standards and Directives

Name	Issued Date
Seung Hyoun, Ji / Director	21.Mar. 2008

Signature of representative

LG Electronics Inc. Amsterdam Office
Veluwezoom 15, 1327 AE Almere, The Netherlands
Tel : +31 - 36- 547 - 8940, e-mail : seokim @ lge.com

Guidelines for safe and efficient use

Please read these simple guidelines. Not following these guidelines may be dangerous or illegal.

Exposure to radio frequency energy

Radio wave exposure and Specific Absorption Rate (SAR) information This mobile phone model KF750 has been designed to comply with applicable safety requirements for exposure to radio waves. These requirements are based on scientific guidelines that include safety margins designed to assure the safety of all persons, regardless of age and health.

- The radio wave exposure guidelines employ a unit of measurement known as the Specific Absorption Rate, or SAR. Tests for SAR are conducted using standardised methods with the phone transmitting at its highest certified power level in all used frequency bands.
- While there may be differences between the SAR levels of various LG phone models, they are all designed to meet the relevant guidelines for exposure to radio waves.
- The SAR limit recommended by the International Commission on Non-Ionizing Radiation Protection (ICNIRP) is 2W/kg averaged over 10g of tissue.
- The highest SAR value for this model phone tested by DASY4 for use at the ear is 0.5 W/kg (10g).
- SAR data information for residents in countries/regions that have adopted the SAR limit recommended by the Institute of Electrical and Electronics Engineers (IEEE), which is 0.755 W/kg averaged over 1g of tissue.

Product care and maintenance

⚠ WARNING

Only use batteries, chargers and accessories approved for use with this particular phone model. The use of any other types may invalidate any approval or warranty applying to the phone, and may be dangerous.

- Do not disassemble this unit. Take it to a qualified service technician when repair work is required.

- Keep away from electrical appliances such as TVs, radios, and personal computers.
- The unit should be kept away from heat sources such as radiators or cookers.
- Do not drop.
- Do not subject this unit to mechanical vibration or shock.
- Switch off the phone in any area where you are required by special regulations. For example, do not use your phone in hospitals as it may affect sensitive medical equipment.
- Do not handle the phone with wet hands while it is being charged. It may cause an electric shock and can seriously damage your phone.
- Do not to charge a handset near flammable material as the handset can become hot and create a fire hazard.
- Use a dry cloth to clean the exterior of the unit (do not use solvents such as benzene, thinner or alcohol).
- Do not charge the phone when it is on soft furnishings.
- The phone should be charged in a well ventilated area.
- Do not subject this unit to excessive smoke or dust.
- Do not keep the phone next to credit cards or transport tickets; it can affect the information on the magnetic strips.
- Do not tap the screen with a sharp object as it may damage the phone.
- Do not expose the phone to liquid or moisture.
- Use the accessories like earphones cautiously. Do not touch the antenna unnecessarily.

Efficient phone operation

Electronics devices

All mobile phones may get interference, which could affect performance.

- Do not use your mobile phone near medical equipment without requesting permission. Avoid placing the phone over pacemakers, for example, in your breast pocket.
- Some hearing aids might be disturbed by mobile phones.
- Minor interference may affect TVs, radios, PCs, etc.

Guidelines for safe and efficient use

Road safety

Check the laws and regulations on the use of mobile phones in the area when you drive.

- Do not use a hand-held phone while driving.
- Give full attention to driving.
- Use a hands-free kit, if available.
- Pull off the road and park before making or answering a call if driving conditions so require.
- RF energy may affect some electronic systems in your vehicle such as car stereos and safety equipment.
- When your vehicle is equipped with an air bag, do not obstruct with installed or portable wireless equipment. It can cause the air bag to fail or cause serious injury due to improper performance.
- If you are listening to music whilst out and about, please ensure that the volume is at a reasonable level so that you are aware of your surroundings. This is particularly imperative when near roads.

Avoid damage to your hearing

Damage to your hearing can occur if you are exposed to loud sound for long periods of time. We therefore recommend that you do not turn on or off the handset close to your ear. We also recommend that music and call volumes are set to a reasonable level.

Glass Parts

Some parts of your mobile device are made of glass. This glass could break if your mobile device is dropped on a hard surface or receives a substantial impact. If the glass breaks, do not touch or attempt to remove. Stop using your mobile device until the glass is replaced by an authorized service provider.

Blasting area

Do not use the phone where blasting is in progress. Observe restrictions, and follow any regulations or rules.

Potentially explosive atmospheres

- Do not use the phone at a refueling point.
- Do not use near fuel or chemicals.
- Do not transport or store flammable gas, liquid, or explosives in the same compartment of your vehicle as your mobile phone and accessories.

In aircraft

Wireless devices can cause interference in aircraft.

- Turn your mobile phone off before boarding any aircraft.
- Do not use it on the ground without permission from the crew.

Children

Keep the phone in a safe place out of the reach of small children. It includes small parts which may cause a choking hazard if detached.

Emergency calls

Emergency calls may not be available under all mobile networks. Therefore, you should never depend solely on the phone for emergency calls. Check with your local service provider.

Battery information and care

- You do not need to completely discharge the battery before recharging. Unlike other battery systems, there is no memory effect that could compromise the battery's performance.
- Use only LG batteries and chargers. LG chargers are designed to maximize the battery life.
- Do not disassemble or short-circuit the battery pack.
- Keep the metal contacts of the battery pack clean.
- Replace the battery when it no longer provides acceptable performance. The battery pack maybe recharged hundreds of times until it needs replacing.
- Recharge the battery if it has not been used for a long time to maximize usability.
- Do not expose the battery charger to direct sunlight or use it in high humidity, such as in the bathroom.
- Do not leave the battery in hot or cold places, this may deteriorate the battery performance.

Guidelines for safe and efficient use

- There is risk of explosion if the battery is replaced by an incorrect type.
- Dispose of used batteries according to the manufacturer's instructions. Please recycle when possible. Do not dispose as household waste.
- If you need to replace the battery, take it to the nearest authorized LG Electronics service point or dealer for assistance.
- Always unplug the charger from the wall socket after the phone is fully charged to save unnecessary power consumption of the charger.

LG Electronics Garantiebestimmungen und - bedingungen

Vielen Dank, dass Sie sich für dieses Produkt entschieden haben. Wir sind sicher, dass Ihr neues Gerät Ihnen in den kommenden Jahren viel Freude bereiten wird.

Für dieses Produkt übernehmen wir gegenüber Ihrem Fachhändler eine Garantie von 24 Mo-naten ab Rechnungs-/Belegdatum. Die Garantiezeit für mitgelieferte Akkus ist jedoch auf 6 Monate begrenzt. Falls Sie nach dem Lesen der Bedienungsanleitung davon überzeugt sind, dass Ihr Gerät einen technischen Fehler hat, sollten Sie das Gerät umgehend beim Händler bei dem Sie es gekauft haben reklamieren.

Autorisierte LG Electronics Service-Händler und Service-Zentren in anderen EG-Staaten werden für Ihre Reklamation die im Land der Instandsetzung üblichen Reparaturbedingungen anwenden. In Problemfällen sind wir gerne bereit, Ihnen bei Fragen zur Garantie oder der Bedienung Ihres Gerätes zu helfen.

Unsere Adresse ist : **LG Electronics Deutschland GmbH**
Kundendienst
Jakob-Kaiser-Str. 12
47877 Willich
Tel.: 01805-442639 (0,14 €/ Min.)

Garantiebestimmungen und -bedingungen

1 Die Garantie gilt nur im Zusammenhang mit der Originalrechnung, dem Kassenbeleg oder einer Bestätigung von LG Electronics Deutschland GmbH über die Garantiedauer. Ist die Seriennummer des Produktes nicht vorhanden oder nicht lesbar, so ist die Garantie von LG Electronics ungültig. In diesem Fall sollten Sie sich an den Händler wenden, bei dem Sie das Produkt gekauft haben.

2 Es liegt allein im Ermessen von LG Electronics, das defekte Gerät oder defekte Bestandteile zu reparieren oder zu ersetzen. Alle ausgetauschten Bestandteile gehen in das Eigentum von LG Electronics über.

3 LG Electronics legt großen Wert auf gute Serviceleistungen, so dass Reparaturen schnell und zuverlässig ausgeführt werden. Deshalb werden alle Garantiereparaturen von LG Electronics direkt, oder durch von LG Electronics autorisierte Service-Zentren durchgeführt. Wird die Reparatur von einer nicht autorisierten Person durchgeführt, übernimmt LG Electronics weder Kosten noch Haftung, es sei denn, die Reparatur ist vorher mit dem LG Electronics-Kundendienst abgestimmt worden.

4 Alle Produkte von LG Electronics entsprechen den Spezifikationen des jeweiligen Landes, in denen sie verkauft werden. Alle Kosten, die aus einer etwaigen Umrüstung der Geräte entstehen, werden von LG Electronics nicht übernommen.

5 Die Garantieleistungen von LG Electronics schließen die folgenden Punkte nicht ein:
- Regelmäßige Prüfungen, Wartungen, Reparaturen und Austausch von Teilen, die dem normalem Verschleiß unterliegen.
- Aktualisierung von Software aufgrund veränderter Netzparameter.
- Schäden am Produkt aufgrund von falscher Benutzung oder Mißbrauch, zweckfremder Verwendung des Produktes, Nichtbeachtung der Bedienungsanleitung, Anschuß von nicht durch LG Electronics geliefertem Zubehör
- Einbau oder Verwendung des Produktes in einer Weise, die den geltenden technischen Normen und Sicherheitsnormen nicht entspricht.
- Schäden, verursacht durch Sturm, Wasser, Feuer, Überspannung, höhere Gewalt oder Krieg, oder andere Gründe, auf die LG Electronics keinen Einfluß hat
- Schäden, die durch den Transport oder unsachgemäße Verpackungen entstehen

6 Die in dem jeweiligen Land geltenden Rechte des Verbrauchers, zum Beispiel Forderungen gegenüber dem Verkäufer, wie im Kaufvertrag niedergelegt, werden von dieser Garantieerklärung nicht berührt. LG Electronics, seine Niederlassungen und Distributoren, haften nicht für direkte oder indirekte Schäden oder Verluste, soweit nicht zwingende gesetzliche Bestimmungen dem entgegenstehen.

LG Electronics Inc.