LG
Life's Good

PRINTED WITH SOY INK

CE 0168

LG
Life's Good

TÜRKÇE
ENGLISH

Kullanım Kılavuzu

LG-E510

P/N : MFL67362544 (1.1)

www.lg.com

Wi-Fi (WLAN)

Bu cihaz tüm Avrupa ülkelerinde kullanıma yöneliktir.

WLAN, Avrupa'da kapalı alanlarda sınırlama olmaksızın kullanılabilir ancak Fransa, Rusya ve Ukrayna'da dış mekanlarda kullanılamaz.

Wi-Fi (WLAN)

This equipment may be operated in all European countries.

The WLAN can be operated in the EU without restriction indoors, but cannot be operated outdoors in France, Russia and Ukraine.

Türkçe

LG-E510 Kullanıcı Kılavuzu

Bu kılavuz, telefonunuzu kullanmaya başlamanızda size yardımcı olacaktır.

Daha fazla bilgiye ihtiyaç duyarsanız lütfen www.lg.com adresini ziyaret edin.

- Bu kılavuzdaki içeriğin bir bölümü, telefonunuz için geçerli olmayabilir. Bu, telefonunuzun yazılımına veya servis sağlayıcınıza bağlıdır.
- Bu cihaz, dokunmatik ekran klavyesi nedeniyle görme engelliler için uygun değildir.
- Telif hakkı ©2011 LG Electronics, Inc. Tüm hakları saklıdır. LG ve LG logosu, LG Group ve ona bağlı kuruluşların tescilli ticari markalarıdır. Diğer tüm ticari markalar ilgili sahiplerinin malıdır.
- Google™, Google Maps™, Gmail™, Google Talk™ ve Android Market™ Google, Inc.'in ticari markalarıdır.

İçindekiler

Güvenli ve verimli kullanım talimatları.....8

Önemli uyarı 19

Telefonunuzu tanıyın.....34

SIM kartın ve pilin takılması.....37
Telefonunuzun şarj edilmesi 38
Bellek kartının takılması 39
Bellek kartının biçimlendirilmesi.....40

Ana Ekranınız.....42

Dokunmatik ekran ipuçları.....42
Telefonunuzu kilitleyin...43
Ekran kilidinin açılması .44
Sessiz mod.....44
Ana Sayfa 44
Ana ekranınıza widget'ların eklenmesi..45
En son kullanılan uygulamalara dönülmesi 47
Açılır bildirim kutusu.....47
Durum çubuğunu görüntüleme 48
Ekran klavyesi.....52
Vurgulu harflerin girilmesi 53

Google hesabı oluşturma 54

Wi-Fi 56

Wi-Fi özelliğini açma 56
Wi-Fi bağlantısı.....56
Telefonunuzun veri bağlantısını paylaşma...57

USB bağlantısı ve taşınabilir Wi-Fi ortak erişim noktası ayarları ..58
Telefonunuzun veri bağlantısını USB aracılığıyla paylaşmak için.....59
USB bağlantısı ve veri paylaşımı.....60
Telefonunuzun veri bağlantısını taşınabilir kablosuz ortak erişim noktası olarak paylaşmak için.....61
Taşınabilir ortak erişim noktanızı yeniden adlandırmak veya şifrelemek için 62
SmartShare aracılığıyla paylaşmak için Wi-Fi Direct özelliğinin etkinleştirilmesi.....64
Wi-Fi Cast özelliğinin kullanılması 65

On-Screen Telefon 66

On-Screen Telefon nasıl kullanılır 66
On-Screen Telefon simgeleri 66
On-Screen Telefon özellikleri 66
On-Screen Telefon bilgisayarınıza nasıl yüklenir 68
Cep telefonunuz bilgisayarınıza nasıl bağlanır.....68
Telefonla PC bağlantısını kontrol etmek için 70

İçindekiler

Telefonunuzun bilgisayarınızla bağlantısını kesmek için 70

Çağrılar 71

Çağrı yapma 71
Rehberden çağrı yapma71
Çağrının Cevaplanması ve reddedilmesi.....72
Çağrı sesinin ayarlanması.....72
İkinci çağrının yapılması73
Çağrı geçmişinin görüntülenmesi.....73
Çağrı ayarları 74

Rehber 75

Bir kişi arama 75
Yeni bir kişi ekleme 75
Favori kişiler 76
Eski telefonunuzdaki rehberin yeni telefonunuza taşınması.....77

Mesaj/E-posta 78

Mesajlar 78
Bir mesaj gönderme.....78
Sıralı kutu 79
İfadelerin Kullanılması...80
Mesaj ayarlarınızın değiştirilmesi 80
E-posta ve Hesaplar Ekranının Açılması.....80
E-posta Oluşturma ve Gönderme 82
Hesap Klasörleriyle Çalışma.....84
E-posta Hesabı Ekleme ve Düzenleme 85

Sosyal Ağ 87

Sosyal Ağ 87

Hesabınızın telefonunuza eklenmesi.....87
Durumunuzun görüntülenmesi ve güncellenmesi 88
Telefonunuzdaki hesapların kaldırılması..89

Kamera 90

Vizör ekranını tanıma....90
Hızlı fotoğraf çekme 91
Fotoğraf çektikten sonra 91
Gelişmiş ayarların kullanılması 92
Kayıtlı fotoğraflarınızın görüntülenmesi.....95

Video kamera.....96

Vizör ekranını tanıma....96
Hızlı video çekimi 97
Bir video çektikten sonra 97
Gelişmiş ayarların kullanılması 98
Kayıtlı videoların izlenmesi.....99
Video izlerken ses seviyesinin ayarlanması 99

Multimedya.....100

Görüntüleme modu 100
Zaman görünümü 100
SmartShare'i kullanma 101
Müzik.....102
Şarkı çalınması 102
USB yığın depolama aygıtları ile dosyaların aktarılması.....104

İçindekiler

Telefonunuza müzik/video dosyaları nasıl aktarılır 105
Telefonunuzdaki verilerin Bluetooth kullanılarak gönderilmesi 106

Yardımcı programlar ...109

Alarmın ayarlanması...109
Hesap makinesi kullanılması 109
Takvime etkinlik eklenmesi.....110
Takvim görünümünüzün değiştirilmesi 111
Polaris Viewer 111
Ses kaydedici 112
Sesin kaydedilmesi.....112
Ses kaydının gönderilmesi.....113

İnternet 114

Tarayıcı.....114
Web araç çubuğu kullanımı.....114
Seçeneklerin kullanımı115

Ayarlar 117

Kablosuz ağ ayarları ...117
Çağrı ayarları 119
Ses 121
Ekran 123
Konum ve güvenlik 123
Uygulamalar 125
Hesaplar ve senkronizasyon 126
Gizlilik 126
SD kart ve telefon belleği 127
Dil ve klavye 127
Ses girişi/çıkışı.....128
Erişilebilirlik 130

Tarih ve Saat.....130
Telefon hakkında.....130

Yazılım güncelleme.....131

Telefon yazılımı güncelleme.....131
DivX Mobile 133

Aksesuarlar.....135

Teknik veriler.....136

Sorun giderme.....137

Güvenli ve verimli kullanım talimatları

Lütfen bu basit kuralları okuyun. Kuralların çiğnenmesi tehlikeli ve yasa dışı olabilir.

Radyo frekansı enerjisine maruz kalma

Radyo dalgasına maruz kalınması ve Belli Soğurma Oranı (SAR) bilgileri. LG-E510 model bu cep telefonu, radyo dalgalarına maruz kalma ile ilgili yürürlükteki emniyet koşullarıyla uyumlu şekilde tasarlanmıştır. Bu gereksinim, yaşa ve sağlık durumuna bağlı olmaksızın tüm kişilerin güvenliğini garanti altına almak için tasarlanmış güvenlik sınırlarını içeren bilimsel kuralları temel almaktadır.

- Radyo dalgalarına maruz kalma kurallarında, Özel Emilim Hızı ya da SAR olarak bilinen bir ölçüm birimi kullanılmaktadır. SAR testleri, telefonun kullanılan tüm frekans bantlarında onaylı en yüksek güç seviyesinde iletim yaptığı standart bir yöntem kullanılarak gerçekleştirilmektedir.
- Çeşitli LG telefonu modellerinin SAR seviyeleri arasında farklılıklar olmasına karşın, tüm modeller radyo dalgalarına

maruz kalmayla ilgili kuralların gereklerini yerine getirecek şekilde tasarlanmıştır.

- Uluslararası İyonlaştırıcı Olmayan Radyasyonlardan Korunma Komisyonu (ICNIRP) tarafından önerilen SAR limiti 10 g doku üzerinde ortalama 2 W/kg'dır.
- Bu model telefon için kulakta kullanılmak üzere DASY4 tarafından yapılan testten elde edilmiş en yüksek SAR değeri 0,713 W/kg'dır (10 g); vücutta taşındığında ise 1,12 W/kg'dır (10 g).
- SAR veri bilgileri, Elektrik ve Elektronik Mühendisleri Enstitüsü'nün (IEEE) önerdiği SAR düzeyini kabul eden ülkelerde/bölgelerde yaşayanlar için bir 1 gram doku üzerinde ortalama 1,6 W/kg düzeyidir.

Ürüne özen ve bakım

⚠ UYARI

Sadece bu tip telefon modelinde kullanılması için onaylanmış piller, şarj aletleri ve aksesuarlar kullanın. Farklı tiplerin kullanılması, bu telefon için verilen herhangi bir onayı veya uygulanan garantiyi geçersiz kılabilir ve tehlikeli olabilir.

Güvenli ve verimli kullanım talimatları

- Bu birimi sökmeyin. Onarım gerektiğinde yetkili bir servis teknisyenine götürün.
- TV, radyo ya da kişisel bilgisayar gibi elektrikli aletlerden uzak tutun.
- Bu ürün, radyatör ve fırın gibi ısı kaynaklarından uzak tutulmalıdır.
- Düşürmeyin.
- Bu ürünü mekanik titreşim ya da darbelere maruz bırakmayın.
- Özel yönetmeliklerce gerekli kılınan her yerde telefonunuzu kapatın. Örneğin hassas tıbbi ekipmanları etkileyebileceği için telefonunuzu hastanelerde kullanmayın.
- Telefon şarj olurken ıslak ellerle kullanmayın. Elektrik çarpabilir ya da telefonunuza ciddi zarar gelebilir.
- Telefonunuz ısınarak bir yangın tehlikesine neden olabileceğinden, telefonu yanıcı maddelere yakın yerlerde şarj etmeyin.
- Birimin dış yüzeyini temizlemek için kuru bir bez kullanın (benzin, tiner veya alkol gibi çözücüler kullanmayın).
- Yumuşak mobilyalar üzerindeyken telefonu şarj etmeyin.
- Telefonun iyi havalandırılmış bir ortamda şarj edilmesi gerekir.

- Bu birimi aşırı duman ya da toza maruz bırakmayın.
- Telefonu kredi kartları ya da seyahat biletlerinin yanına koymayın; manyetik şeritlerin üzerinde bulunan bilgileri etkileyebilmektedir.
- Ekrana keskin bir nesneyle dokunmayın; aksi takdirde telefona hasar verebilir.
- Telefonun sıvıya ya da neme maruz kalmasını önleyin.
- Kulaklık gibi aksesuarları dikkatli kullanın. Antene gereksiz yere dokunmayın.
- Kırılan, ufalanan ya da çatlayan camı kullanmayın, dokunmayın veya çıkarmaya ya da onarmaya çalışmayın. Kötü veya yanlış kullanımdan kaynaklanan cam ekran hasarları garanti kapsamında değildir.
- Telefonunuz normal kullanım esnasında ısı üreten elektronik bir aygıttır. Yeterli havalandırmanın sağlanmadığı yerlerde telefonunuzun cildinize sürekli olarak doğrudan temas etmesi rahatsızlık verebilir veya hafif yanıklara yol açabilir. Bu sebeple, telefonunuzu kullandığınız sırada veya kullandıktan hemen sonra dikkatli bir şekilde tutun.

Güvenli ve verimli kullanım talimatları

Telefonun verimli kullanımı

Elektronik cihazlar

Tüm cep telefonları, performansı etkileyen girişimlere neden olabilir.

- Cep telefonunuzu, izin almadan tıbbi cihazların yanında kullanmayın. Telefonu, kalp pillerine yakın yerlere, örneğin göğsünüzün üzerindeki ceplere yerleştirmeyin.
- Cep telefonları bazı işitme cihazlarında girişime neden olabilir.
- Küçük çaplı girişimler TV'leri, radyoları, PC'leri vs. etkileyebilir.

Yol güvenliği

Araba kullandığınız ülkede, araba kullanırken cep telefonu ile konuşma kural ve yönetmeliklerini inceleyin.

- Sürüş sırasında telefonu elde tutarak konuşmayın.
- Sürüş sırasında dikkatinizi tamamen yola verin.
- Sürüş esnasında çağrı yapmanız veya almanız gerekiyorsa önce arabanızı yolun kenarına çekip park edin.
- RF enerjisi, araba teybi, güvenlik cihazları gibi aracınızın bazı elektronik sistemlerini etkileyebilir.

- Aracınızda hava yastığı varsa, kurulu veya taşınabilir kablosuz cihazları, hava yastığının açılmasını engellemeyecek şekilde yerleştirin. Eğer kablosuz cihaz yanlış takılırsa ve hava yastığı devreye girerse, ciddi biçimde yaralanabilirsiniz.
- Dışarıda müzik dinlerken çevrede olup bitenden haberdar olabilmek için ses seviyesini makul bir seviyede tutunuz. Bu, özellikle yolların yakınındayken bir zorunluluktur.

İşitme sisteminizi zararlardan koruma

Eğer uzun süre yüksek sese maruz kalırsanız, işitme sisteminiz zarar görebilir. Bu nedenle telefonu kulağınıza yakın bir yerden açmamanızı ya da kapatmamanızı öneririz. Ayrıca müzik ve çağrı sesi seviyelerinin makul bir seviyeye ayarlanmasını tavsiye ederiz.

- Kulaklık kullanırken yanınızda konuşan kişiyi duyamıyorsanız veya yanınızda oturan kişi ne dinlediğinizi duyuyorsa sesi kısın.

NOT: Kulaklıklardan gelen aşırı seviyedeki ses basıncı işitme kaybına yol açabilir.

Güvenli ve verimli kullanım talimatları

Cam Parçalar

Cep telefonunuzun bazı parçaları camdan imal edilmiştir. Cep telefonunuzun sert bir yüzeye düşmesi ya da şiddetli darbe alması durumunda bu cam kırılabilir. Cam kırılırsa dokunmayın ya da çıkarmaya çalışmayın. Camınız yetkili servis sağlayıcısı tarafından değiştirilene kadar cep telefonunuzu kullanmayın.

Patlama alanları

Patlatma işlemlerinin yapıldığı yerlerde telefonu kullanmayın. Yasaklara, düzenlemelere ve kurallara uyun.

Patlama riski olan ortamlar

- Telefonu yakıt istasyonların içinde veya yakınında kullanmayın.
- Yakıt ya da kimyasal maddelerin yakınında kullanmayın.
- Cep telefonunuzun ve aksesuarların bulunduğu araç kabininde, yanıcı gaz, sıvı veya patlayıcılar taşımayın veya bulundurmayın.

Uçakta

Kablosuz cihazlar uçakta girişime neden olabilmektedir.

- Uçaklara binmeden önce cep telefonunuzu kapatın.
- Uçak yerdeyken, mürettebattan izin almadan kullanmayın.

Çocuklar

Telefonu, küçük çocukların ulaşamayacağı güvenli bir yerde saklayın. Üründen söküldüğünde çocuklarda nefes borusunun tıkanmasına neden olabilecek küçük parçalar bulunmaktadır.

Acil aramalar

Acil aramaları, her mobil şebekede yapamayabilirsiniz. Bu nedenle, acil arama yapmak için hiçbir zaman yalnızca telefona güvenmemelisiniz. Bölgenizdeki servis sağlayıcıyla görüşerek bilgi alın.

Pil bilgisi ve bakımı

- Yeniden şarj etmeden önce pilin tam bitmesi gerekli değildir. Diğer pil sistemlerinin aksine, pilin performansını etkileyebilecek bellek etkisi olmayan piller kullanılmaktadır.

Güvenli ve verimli kullanım talimatları

- Yalnızca LG pilleri ve şarj aletleri kullanın. LG şarj aletleri, pilinizin en uzun ömürlü olmasını sağlayacak şekilde tasarlanmıştır.
- Pili sökmeyin ya da kısa devre yaptırmayın.
- Pil ünitesinin metal uçlarını temiz tutun.
- Pil artık yeterli performans sağlayamadığında değiştirin. Pil, değişme zamanı gelene kadar yüzlerce kez şarj edilebilir.
- En uzun ömre sahip olması için uzun süre kullanılmadığında pili şarj edin.
- Pil şarj aletini doğrudan güneş ışığına maruz bırakmayın ya da banyo gibi yüksek nem oranına sahip yerlerde kullanmayın.
- Pili soğuk ya da sıcak yerlerde bırakmayın. Bu durum pilin performansını etkileyebilir.
- Yanlış türde pil takılırsa patlama riski vardır.
- Kullanılmış pilleri üreticinin verdiği talimatlara uygun şekilde atın. Mümkünse geri dönüşümde kullanılmasını sağlayın. Ev atığı olarak atmayın.
- Pili değiştirmeniz gerekirse, yardım için en yakın yetkili LG Electronics servis noktasına veya bayisine götürün.
- Şarj cihazının gereksiz elektrik tüketiminden kaçınmak için, telefon tam olarak şarj olduktan sonra daima şarj cihazını prizden çıkarın.

- Geçerli pil ömrü şebeke yapılandırmasına, ürün ayarlarına, kullanım aralığına, pil ve çevresel şartlara bağlı olarak değişiklik gösterir.

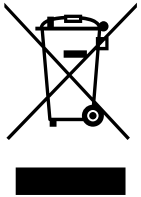

Eski cihazınızın atılması

1 Üründe, üzerinde çarpı işareti bulunan tekerlekli bir çöp kutusu sembolü bulunması ürünün Avrupa Mevzuatı 2002/96/EC kapsamında olduğunu gösterir.

2 Tüm elektrikli ve elektronik ürünler, belediye atık şebekesinden ayrı olarak, yerel makamlarca ya da devlet tarafından belirlenmiş toplama tesislerinde imha edilmelidir.

3 Eski biriminizin doğru şekilde imha edilmesi, gerek çevre gerek insan sağlığı açısından potansiyel olumsuz sonuçların önlenmesine yardımcı olacaktır.

4 Eski cihazınızın imha edilmesi ile ilgili daha detaylı bilgi edinmek için lütfen bulunduğunuz yerdeki belediye, çöp ve atık hizmetleri müdürlüğü veya ürünü satın aldığınız mağaza ile temasa geçin.

5 EEE Yönetmeliğine uygundur.

Atık pillerin/akümülatörlerin imha edilmesi

1 Ürününüzün pili/ akümülatörü üzerinde çarpı işaretli tekerlekli bir çöp kutusu sembolü bulunması Avrupa Mevzuatı 2006/66/EC kapsamında olduğunu gösterir.

2 Eğer pil %0,0005 üzerinde civa, %0,002 üzerinde kadmiyum, %0,004 üzerinde kurşun içeriyorsa bu sembol yanında, cıva (Hg), kadmiyum (Cd) ve kurşun (Pb) sembolleri de bulunur.

3 Tüm piller/akümülatörler, belediye atık sisteminden ayrı olarak, yerel makamlarca ya da devlet tarafından belirlenmiş toplama tesislerinde imha edilmelidir.

4 Eski pillerinizin/akümülatörlerinizin doğru şekilde atılması, çevre ve insan sağlığı üzerinde oluşabilecek potansiyel olumsuz sonuçların önlenmesine yardımcı olacaktır.

5 Eski pillerinizin/akümülatörlerinizin imha edilmesi ile ilgili daha ayrıntılı bilgi için lütfen belediye, ilgili yerel çöp toplama hizmet merkezi ya da ürünü satın aldığınız mağaza ile temasa geçin.

Önemli uyarı

Lütfen telefonu servise götürmeden veya bir servis yetkilisiyle görüşmeden önce telefonla ilgili yaşadığınız sorunların bu bölümde açıklanıp açıklanmadığına bakın.

1. Telefon belleği

Telefonunuzun belleğinde %10'dan daha az boş alan kaldığında telefonunuz yeni mesaj alamaz. Bu durumda telefon belleğinizi kontrol etmeniz ve bellekte daha fazla boş alan oluşturmak için uygulamalar ya da mesajlar gibi bazı verileri silmeniz gerekir.

Uygulamaları yönetme

1. Anasayfa'da **Uygulamalar** sekmesine dokunun ve ardından **Ayarlar** > **Uygulamalar** > **Uygulamaların yönetimi** seçeneklerini seçin.
2. Tüm uygulamalar göründüğünde, kaldırmak istediğiniz uygulamaya gidin ve uygulamayı seçin.
3. Seçili uygulamayı kaldırmak için **Kaldır** öğesine basın ve ardından, **Tamam**'a dokunun.

2. Pil ömrünün en iyi duruma getirilmesi

Arka planda sürekli olarak çalışmalarına ihtiyaç duymadığınız özellikleri kapatarak pilinizin şarj ömrünü uzatın. Uygulamaların ve sistem kaynaklarının pil gücünü ne kadar tükettiğini kontrol edebilirsiniz.

Pilinizin ömrünü uzatma

- Kullanmadığınız zamanlarda radyo iletişimlerini kapatın. Eğer Wi-Fi, Bluetooth ya da GPS'i kullanmıyorsanız bunları kapatın.
- Ekran parlaklığını azaltın ve ekran zaman aşımı süresini daha kısa bir değere ayarlayın.
- Gmail™, Takvim, Rehber ya da diğer uygulamalarla otomatik eşleştirmeyi kapatın.
- İndirdiğiniz bazı uygulamalar pilinizin ömrünün azalmasına neden olabilir.

Pil şarj seviyesini kontrol etme

1 Anasayfada **Uygulamalar** sekmesine dokunun ve ardından **Ayarlar** > **Telefon hakkında** > **Durum** seçeneklerini seçin.

2 Pil durumu (Şarj oluyor, Şarj olmuyor) ve seviyesi (şarj durumunun yüzdesi) ekranın üst kısmında gösterilir.

Pili nelerin kullandığını izleme ve denetleme

1 Anasayfada **Uygulamalar** sekmesine dokunun ve ardından, **Ayarlar** > **Telefon hakkında** > **Pil kullanımı**'nı seçin.

2 Pil kullanım süresi, ekranın üst kısmında görüntülenir. Bir güç kaynağına bağladıktan sonra ne kadar süre geçtiğini veya bir güç kaynağına bağlıysa, en son ne kadar süreyle pil gücünde çalıştığınızı belirtir. Ekranda en çoktan en aza doğru pil gücünü kullanan uygulamalar ve servisler listelenir.

3. Açık kaynak işletim sistemi yükleme

Telefonunuza üretici tarafından sağlanan bir işletim sistemi yerine bir açık kaynak işletim sistemi yükler ve bu işletim sistemini kullanırsanız telefonunuz çalışmayabilir.

⚠ UYARI

Üretici tarafından sağlanan dışında bir işletim sistemi kurar ve kullanırsanız, telefonunuz garanti kapsamından çıkar.

⚠ **UYARI**

Telefonunuzu ve kişisel verilerinizi korumak için yalnızca Android Market™ gibi güvenilir kaynaklardan uygulama indirin. Telefonunuzda doğru bir şekilde yüklenmemiş uygulamalar varsa, telefonunuz normal şekilde çalışmayabilir veya ciddi bir hata meydana gelebilir. Bu tür uygulamaları ve tüm verileri ile ayarlarını telefondan kaldırmalısınız.

4. Kilit açma düzeninin kullanılması

Telefonunuzun güvenliğini sağlamak için kilit açma düzenini belirleyin. Bu, size bir ekran kilidini açma düzeninin nasıl çizileceğini anlatan bir dizi ekran gösterir.

Dikkat: Bir kilit açma düzeni ayarlamadan önce bir Gmail hesabı oluşturun.

⚠ UYARI

Kilit düzeni kullanılırken alınacak önlemler.

Ayarladığınız kilit açma düzenini unutmamanız çok önemlidir. 5 kez yanlış bir düzen kullanırsanız telefonunuza erişemezsiniz. Kilit açma düzeninizi, PIN'inizi ya da parolanızı girmek için 5 hakkınız vardır. 5 hakkınızı da kullandıysanız, 30 saniye sonra yeniden deneyebilirsiniz.

Kilit açma düzeninizi hatırlayamadığınızda:

Telefonunuzda Google hesabınızda oturum açmışsanız ancak doğru düzeni 5 kez giremediyseniz, Düzeni unuttum düğmesine dokunun. Bundan sonra, telefonunuzun kilidini açmak için Google hesabınızda oturum açmanız gerekir.

Eğer telefonda bir Google hesabı oluşturmamışsanız ya da hesabınızı unuttuysanız, sert sıfırlama yapmanız gerekir.

Dikkat: Sert sıfırlama yaparsanız tüm kullanıcı uygulamaları ve kullanıcı verileri silinir.

5. Sert sıfırlamayı kullanma

Bu işlem telefonu orijinal duruma döndürmezse, telefonunuzu sert sıfırlamayı kullanarak başlatın.

Telefon kapalıyken **Ses seviyesi azaltma tuşu + Güç tuşunu** on saniyeden fazla basılı tutun. Ekranda LG logosu göründüğünde **Güç** tuşunu bırakın.

Ekranda sert sıfırlama ekranı göründüğünde diğer tuşları bırakın.

Telefonunuz sert sıfırlama yaparken en azından bir dakika telefonunuza dokunmayın, ardından telefonunuz açılacaktır.

Dikkat: Sert sıfırlama yaparsanız tüm kullanıcı uygulamaları ve kullanıcı verileri silinir. Bu işlem geri alınamaz. Sert sıfırlama yapmadan önce önemli verilerinizi yedeklemeyi unutmayın.

6. Wi-Fi ağlarına bağlanmak

Telefonunuzda Wi-Fi kullanmak için kablosuz bir erişim noktasına veya "Hotspot"a erişmeniz gerekir. Bazı erişim noktaları herkese açıktır ve bunlara kolaylıkla bağlanabilirsiniz. Bazıları ise gizlidir veya güvenlik özellikleri kullanıyordur. Bu tür ağlara bağlanabilmek için telefonunuzu yapılandırmalısınız.

Pil ömrünü uzatmak için Wi-Fi'yi kullanmıyorken kapatın.

Wi-Fi özelliğini açma ve bir Wi-Fi ağına bağlanma

1 Ana ekranda **Uygulamalar** sekmesine dokunun ve **Ayarlar** > **Kablosuz ağ ayarları** > **Wi-Fi ayarları** öğelerini seçin.

2 Açmak için **Wi-Fi**'ye dokunun ve mevcut Wi-Fi ağlarını taramaya başlayın.

- Kullanılabilir Wi-Fi ağlarının bir listesi gösterilir. Korunan ağlar kilit simgesiyle belirtilir.

3 Bağlanmak için bir ağa dokunun.

- Ağ açıksa, sizden bu ağa bağlanmak istediğinizi onaylamak için **Bağlan**'a dokunmanız istenir.
- Ağ korumalıysa, bir şifre ve diğer kimlik bilgilerini girmeniz istenir. (Ayrıntılar için ağ yöneticinize danışın)

4 Durum çubuğu, Wi-Fi durumunu belirten simgeler gösterir.

Önemli uyarı

7. microSD kart kullanımı

Resim, müzik ve video dosyaları yalnızca harici belleğe kaydedilebilir.

Dahili kamerayı kullanmadan önce ilk olarak telefonunuza bir microSD bellek kartı takmanız gerekir.

Bir bellek kartı takmazsanız, kamerayla çektiğiniz resimleri ve videoları kaydedemezsiniz.

⚠ UYARI

Bellek kartını telefon açıkken takmayın veya çıkarmayın. Aksi halde bellek kartı ve telefon hasar görebilir ve bellek kartında saklanan veriler bozulabilir. Bellek kartını güvenli bir şekilde çıkarmak için Ana ekranda **Uygulamalar** sekmesine dokunun ve **Ayarlar > SD kart ve telefon belleği > SD kartı çıkart** öğelerini seçin.

8. Uygulamaların Açılması ve aralarında geçiş yapılması

Birden fazla uygulamayı aynı anda çalıştırabildiğiniz için Android ile çoklu görev özelliğini kullanmak basittir. Bir uygulama açmak için diğerinden çıkmanıza gerek yoktur. Birçok açık uygulamayı kullanın ve aralarında geçiş yapın. Android, her bir uygulamayı gerektiğinde durdurarak ve başlatarak kontrol eder ve böylelikle kullanılmayan uygulamaların gereksiz yere kaynak tüketmemesini sağlar.

Uygulamaları durdurma

1. Ana ekranda **Uygulamalar** sekmesine dokunun ve ardından **Ayarlar** > **Uygulamalar** > **Uygulamaların yönetimi** > **Çalışan** seçeneklerini seçin.
2. Dilediğiniz uygulamanın üzerine gelin ve **Durdur**'a dokunarak durdurun.

İpucu! Son uygulamalara dönme
Ana ekran tuşunu basılı tutun. En son kullandığınız uygulamaların listesini gösteren bir ekran açılır.

9. Bir SD karttan LG PC Suite'i kopyalama

LG PC Suite IV, cep telefonunuzu bir USB veri iletişim kablosu kullanarak bir PC'ye bağlamanıza yardımcı olan bir programdır. Bağlantı sağladıktan sonra, cep telefonunuzun fonksiyonlarını PC'nizde kullanabilirsiniz.

LG PC Suite IV'ün temel fonksiyonları

- Telefon verilerini kolayca oluşturma, düzenleme ve silme
- Cep telefonundaki verileri, PC verileri (rehber, takvim, SMS mesajları, yer imleri ve çağrı kaydı) ile eşleştirin
- Multimedya dosyalarını (fotoğraflar, videolar, müzik) PC ile telefonunuz arasında sürükleyip bırakarak kolayca aktarma
- Telefonunuzdaki SMS mesajlarını PC'ye aktarma
- Verilerinizi kaybetmeden yazılım güncelleme

MicroSD bellek kartınızdan LG PC Suite programının yüklenmesi

1 MicroSD bellek kartınızı telefonunuza yerleştirin. (Önceden takılı olabilir)

2 USB veri kablosunu bağlamadan önce, telefonunuzda **USB bellek** modunun etkinleştirilmiş olduğundan emin olun. (Uygulamalar menüsünde, **Ayarlat** > **SD kart ve telefon belleği** > **USB bellek** onay kutusunu seçin.)

3 Telefonunuzu PC'ye bağlamak için USB veri kablosunu kullanın.

4
- Durum çubuğunda USB simgesini sürükleyin.
- **USB bağlandı** ve **USB depolama birimini aç** öğelerini seçin. Ardından, onaylamak için Tamam öğesine dokunun.
- Bilgisayarınızdaki yığın depolama içeriğini görüntüleyebilir ve dosyaları aktarabilirsiniz.

5
- Yığın depolama birimindeki LGPCSuiteIV klasörünü PC'nize kopyalayın.
- PC'nizde LGInstaller.exe dosyasını çalıştırın ve talimatları izleyin.

* LG PCSuite IV kurulumu tamamlandığında, LG PCSuite IV'ü çalıştırmak için **USB bellek** modunu devre dışı bırakın.

NOT: Bellek kartınızdaki yüklenmiş diğer program dosyalarını kaldırmayın ya da silmeyin . Bu işlem, önceden yüklenmiş uygulamalarınıza zarar verebilir.

10. Telefonunuzu USB yoluyla bir bilgisayara bağlama

NOT: USB kablosunu kullanarak telefonunuzu PC'niz ile eşleştirmek için PC'nize LG PC Suite yüklemelisiniz. Programı LG web sitesinden (www.lg.com) indirebilirsiniz. www.lg.com adresine gidin ve bölgenizi, ülkenizi ve dilinizi seçin. Daha fazla bilgi için sitedeki çeşitli sayfaları ziyaret edin. PC Suite programı microSD kartta olduğu için, PC'nize kopyalayabilirsiniz.

LG-E510 şunları desteklemez:

- LG Air Sync (Web Sync, R-Click)
- Yapılacakların Takvimde yer alması
- Not
- Java uygulaması

PC Suite IV programını yükledikten sonra, Yardım menüsünden Kullanıcı Kılavuzu'nu bulabilirsiniz.

1. Telefonunuzu, bilgisayarınızdaki bir USB bağlantı noktasına bağlamak için USB kablosunu kullanın. Bağlantı sağlandığında, USB bağlantısının kurulduğuna dair bir bildirim alırsınız.
2. Bildirim kutusunu açın ve bağlanan USB'ye dokunun.

3 Telefonunuzun microSD kartıyla bilgisayar arasında dosya aktarımı yapmak istediğinizi onaylamak için **USB depolama birimini aç** öğesine ve ardından, Tamam öğesine dokunun.

Telefon, USB depolama birimi olarak bağlandığında bir bildirim alırsınız. Telefonunuzun microSD kartı, bilgisayarınızda bir sürücü olarak kurulur. Böylece microSD kartından ve microSD kartına dosya kopyalayabilirsiniz.

NOT: PC Suite IV'ü kaldırırken, USB ve Bluetooth sürücüleri otomatik olarak kaldırılmaz. Bunları manuel olarak kaldırmanız gerekir.

İpucu! Telefonunuzda microSD kartını tekrar kullanmak için açılır bildirim kutusunu açmanız ve **USB depolama birimini kapat** öğesine dokunmanız gerekir.

Bu süre boyunca microSD kartınıza telefonunuzdan erişemezsiniz, dolayısıyla Kamera, Galeri ve Müzik gibi microSD karta bağlı uygulamaları kullanamazsınız.

Önemli uyarı

Telefonunuzun bilgisayarla olan bağlantısını kesmek için, karttaki bilgilerin kaybolmasını önlemek için bilgisayarınızın USB cihazlarının bağlantısını doğru biçimde kesmeye ilişkin talimatlarını dikkatlice uygulayın.

1 Açılır bildirim kutusunu açın ve **USB depolama birimini kapat**'a dokunun.
2 USB aygıtının bilgisayarınızla olan bağlantısını güvenli bir şekilde kesin.

11. Bir veri bağlantısı kullanırken ekranın kilidini açma

Veri bağlantısını kullanırken telefona bir süre dokunmazsanız ekranınız kararacaktır. LCD ekranınızı açmak için kilit tuşuna basın.

12. Telefonunuzu tutma

Cep telefonunuzu normal bir telefonda olduğu gibi yukarı doğru tutun. LG-E510 dahili antene sahiptir. Telefonun arka tarafının çizilmemesine veya hasar görmemesine dikkat edin; aksi takdirde performans kaybı gerçekleşebilir.

Çağrı yaparken/alırken ya da veri gönderirken/alırken antenin bulunduğu telefonun alt kısmını tutmamaya özen gösterin. Aksi takdirde çağrı kalitesi etkilenebilir.

13. Ekran donduğunda

Ekran donarsa veya telefonu kullanmak istediğinizde telefon tepki vermezse:

Pili çıkarıp tekrar takın ve telefonu açın. Bu da işe yaramazsa, lütfen servis merkezimizi ziyaret edin.

14. PC'nizi açarken/kapatırken telefonunuzu bağlamayın.

Telefonunuz ile PC'niz arasındaki veri kablosunun bağlantısını kestiğinizden emin olun. Aksi taktirde, PC'nizde hatalara neden olabilir.

Telefonunuzu tanıyın

Telefonunuzu açmak için Güç tuşunu 3 saniye basılı tutun.

Telefonu kapatmak için Güç tuşuna 3 saniye boyunca basılı tutun ve ardından **Kapat** ve **Tamam** seçeneğine dokunun.

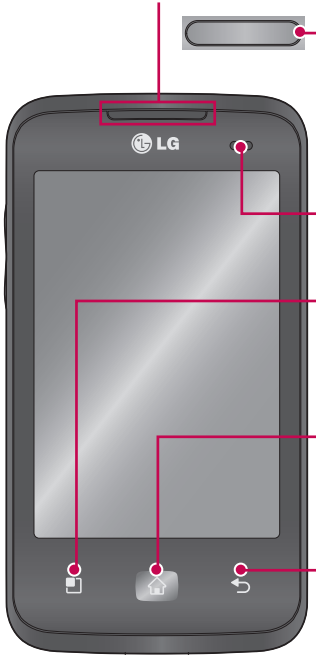

Güç/Kilit tuşu

Bu tuşu basılı tutarak telefonunuzu açıp kapatın.

Ekranı kapatın ve kilitleyin.

Mesafe sensörü

Menü tuşu

Hangi seçimlerin mevcut olduğunu kontrol edin.

Ana Ekran Tuşu

Herhangi bir ekrandan ana ekrana dönün.

Geri tuşu

Önceki ekrana geri döner.

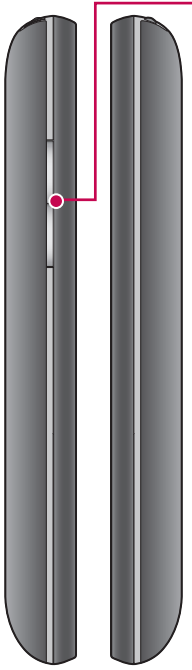

Ses seviyesi tuşları

Ana ekranda: zil seviyesini ayarlayın.

- Çağrı sırasında: Arama ses seviyesini ayarlayın.
- Bir parça çalarken: sürekli olarak sesi denetleyin.

Stereo kulaklık konektörü

Güç/Kilit tuşu

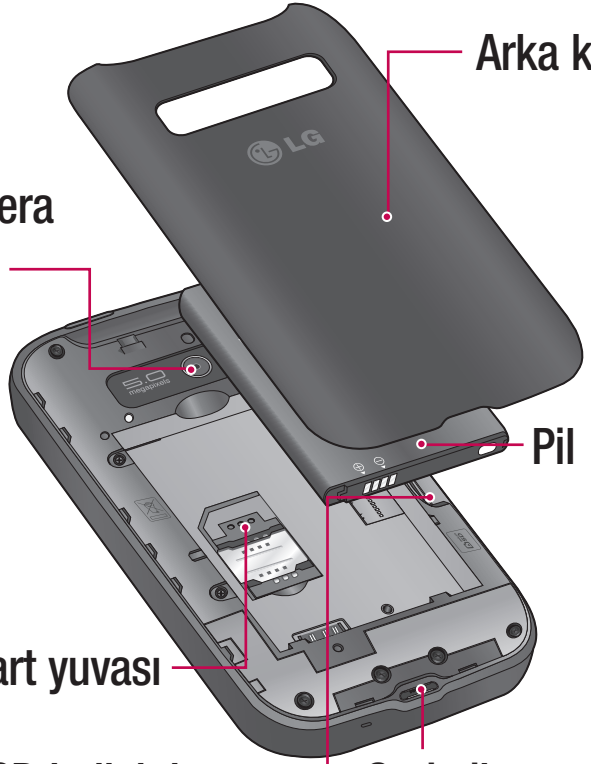

Arka kapak

Kamera lensi

Pil

SIM kart yuvası

microSD bellek kartı yuvası

Şarj cihazı, mikro USB kablosu konektörü

NOT: Mesafe sensörü

Çağrıları alırken ya da çağrı yaparken, mesafe sensörü telefon kulağınıza yakınken bunu algılayarak otomatik olarak arka ışığı kapatır ve dokunmatik tuş takımını kilitler. Bu pil ömrünü uzatır ve tuş takımının aramalar sırasında istem dışı etkinleşmesini engeller.

⚠ UYARI

Telefonun üzerine ağır bir nesne koymak veya üzerine oturmak LCD ekranına ve dokunmatik ekran fonksiyonlarına zarar verebilir. LCD'nin mesafe sensöründeki koruyucu filmi çıkarmayın. Bu, sensörde bir arızaya neden olabilir.

SIM kartın ve pilin takılması

1 Arka kapağı çıkarmak için telefonu elinizde sıkıca tutun. Diğer elinizin başparmağını arka kapağa sertçe bastırın. Ardından pil kapağını çıkarın.

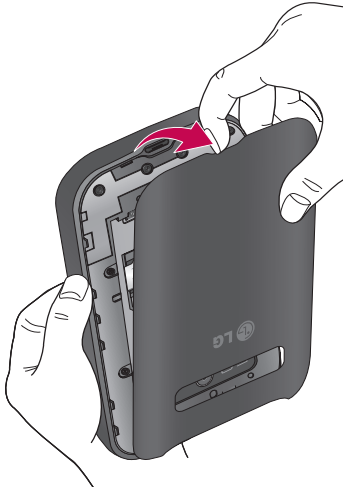

2 SIM kartı SIM kart yuvasının içine kaydırın. Karttaki altın temas bölgesinin aşağıya bakıyor olduğundan emin olun.

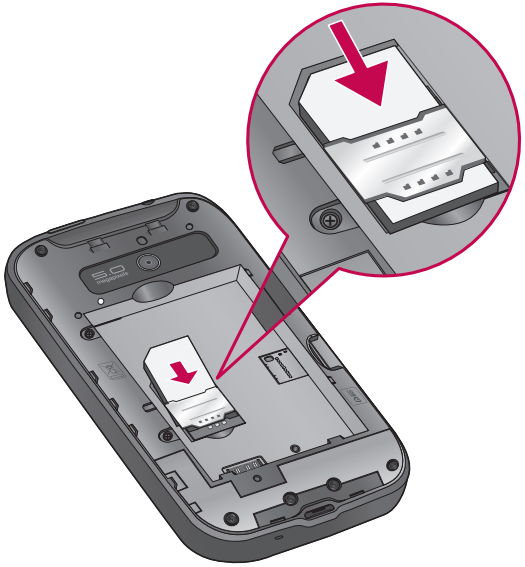

3 Telefondaki ve pildeki altın temas noktalarını hizalayarak pili yerleştirin.

4 Telefonun arka kapağını değiştirin.

Telefonunuzun şarj edilmesi

Yan taraftaki şarj cihazı konektörünün kapağını kaydırarak açın. Şarj cihazını telefona ve ardından, bir elektrik prizine takın. LG-E510 telefonunuz simgesi görününceye kadar şarj olmalıdır.

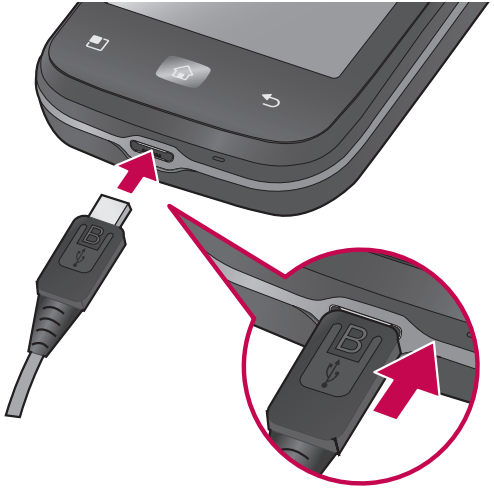

NOT: Pil ömrünün uzaması için pilin ilk şarjda tam olarak şarj edilmesi gerekir.

Bellek kartının takılması

Dahili kamera kullanılarak çekilen resimler gibi multimedya dosyalarını kaydetmek için, telefonunuza bir bellek kartı takmanız gerekir.

NOT: LG-E510, 32 GB'a kadar bellek kartlarını desteklemektedir.

Bellek kartını takmak için:

1 Bellek kartını takmadan veya çıkarmadan önce telefonu kapatın. Arka kapağı telefondan çıkarın.

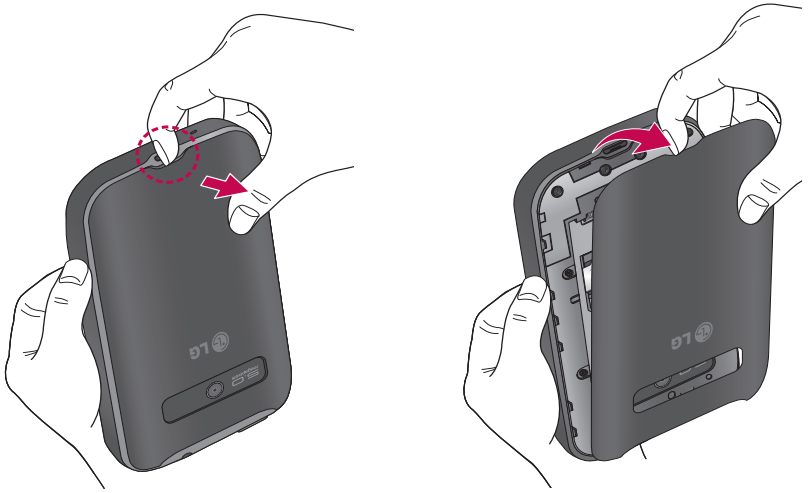

2 Bellek kartını yuvasına takın. Altın temas bölgesinin aşağıya bakıyor olduğundan emin olun.

⚠ UYARI

Bellek kartını telefon açıkken takmayın veya çıkarmayın. Aksi halde bellek kartı ve telefon hasar görebilir ve bellek kartında saklanan veriler bozulabilir.

Bellek kartının biçimlendirilmesi

Bellek kartınız zaten biçimlendirilmiş olabilir. Kartınız biçimlendirilmemişse, kullanmadan önce biçimlendirmeniz gerekir.

NOT: Kartı biçimlendirdiğinizde karttaki tüm dosyalar silinir.

1 Uygulamalar menüsünü açmak için Ana ekranda **Uygulamalar** sekmesine dokunun.

2 **Ayarlar** > **SD kart ve telefon belleği** öğesine gidin ve dokunun, ardından **USB bellek** öğesini seçin.

3 **SD kartı çıkart** öğesine dokunun ve onaylamak için Tamam öğesine dokunun.

4 **SD kartı sil** öğesine dokunun ve ardından seçiminizi onaylayın.

5 Kilit düzenini ayarladıysanız, kilit düzenini girin ve **Her şeyi sil** öğesini seçin. Kart biçimlendirilerek kullanıma hazır bir hale getirilir.

NOT: Bellek kartınızda önceden saklanan bir içerik olması durumunda, tüm dosyalar silineceğinden klasör yapısı, biçimlendirmenin ardından farklı olabilir.

Ana Ekranınız

Dokunmatik ekran ipuçları

Telefonunuzda dolaşmak için aşağıda bazı ipuçları verilmiştir.

Dokun - Bir menü/seçenek seçmek veya uygulama açmak için dokunun.

Dokun ve basılı tut - Bir seçenekler menüsü açmak veya taşımak istediğiniz bir öğeyi sürüklemek için dokunun ve basılı tutun.

Sürükle - Bir listede gezinmek veya yavaşça ilerlemek için dokunmatik ekranda sürükleme hareketi yapın.

Döndür - Bir listede gezinmek veya hızlıca ilerlemek için dokunmatik ekranda döndürme (hızlıca sürükleyip bırakın) hareketi yapın.

NOT:

- Bir öğe seçmek için, simgenin ortasına dokunun.
- Çok sert şekilde basmayın; dokunmatik ekran hafif ve tam bir dokunuşu algılayacak hassasiyete sahiptir.
- Dilediğiniz seçeneğe dokunmak için parmak ucunuzu kullanın. Etrafındaki diğer tuşlara dokunmamaya özen gösterin.

Telefonunuzu kilitleyin

LG-E510'u kullanmadığınız zamanlarda, telefonunuzu kilitlemek için güç tuşuna basın. Bu, tuşlara kazara basılmasını önler ve pilin gücünü korur.

Ayrıca, telefonunuzu belirli bir süre kullanmazsanız, Ana ekran veya görüntülediğiniz başka bir ekran, pil gücünden tasarruf etmek için kilit ekranına geçer.

Düzeni ayarladığınız sırada çalışmakta olan herhangi bir program, Kilit modunda hala çalışıyor olabilir. Gereksiz ücretlerden kaçınmak için, Kilit moduna girmeden önce tüm programlardan (örn. telefon görüşmesi, Web erişimi ve veri iletişimleri) çıkmanız tavsiye edilir.

Kilit açma düzeninin belirlenmesi:
Noktaları bağlayarak kendi kilit açma düzeninizi çizebilirsiniz.Bir düzen ayarlarsanız, telefon ekranı kilitlenir. Telefon kilidini açmak için ayarladığınız düzeni ekranda çizin.

Dikkat: Bir kilit açma düzeni belirlediğinizde öncelikle Gmail hesabınızı oluşturmanız gerekir.

Dikkat: Eğer arka arkaya 5'ten fazla düzen çizim hatası varsa telefonunuzu açamazsınız.

Ana Ekranınız

Bu durumda, kişisel bilgileriniz ve indirilen veriler silinir.

Ekran kilidinin açılması

LG-E510'unuz kullanılmadığı zamanlarda kilit ekranına döner. Ekranın kilidini açmak için parmağınızı alttan üste kaydırın.

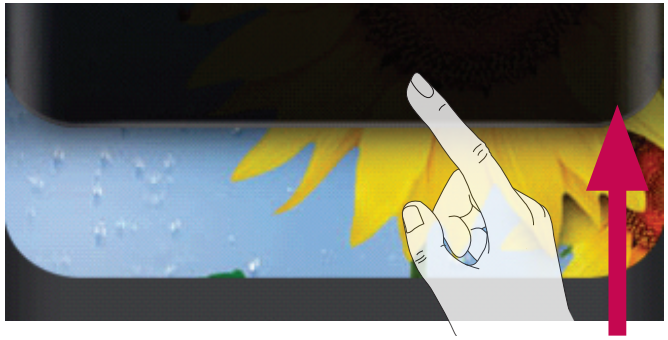

Sessiz mod

Açılır bildirim kutusunda öğesine dokunarak moduna geçin.

Ana Sayfa

Panelleri görüntülemek için parmağınızı sola veya sağa kaydırın. Her paneli widget'larla, kısayollarla (sık kullanılan uygulamalarınıza), klasörlerle ve duvar kağıtlarıyla kişiselleştirebilirsiniz.

NOT: Bazı ekran görüntüleri telefon sağlayıcınıza bağlı olarak farklılık gösterebilir.

Ana ekranınızda, ekranın altındaki hızlı tuşları görüntüleyebilirsiniz. Hızlı tuşlar en çok kullandığınız fonksiyonlara tek tuşla erişim sağlar.

Bir arama yapmak için **Telefon** simgesine dokunarak dokunmatik ekran tuş takımını getirin.

Rehberinizi açmak için **Rehber** simgesine dokunun.

Mesaj menüsüne erişmek için **Mesaj** simgesine dokunun. Bu ekranda yeni bir mesaj oluşturabilirsiniz.

Ekranın altındaki **Uygulamalar** sekmesine dokunun. Böylece tüm yüklü uygulamalarınızı görebilirsiniz.

İstenen uygulamayı açmak için, uygulamalar listesindeki simgeye dokunmanız yeterlidir.

NOT: Önceden yüklenen uygulamalar telefonunuzun yazılımına veya servis sağlayıcınıza bağlı olarak farklılık gösterebilir.

Ana ekranınıza widget'ların eklenmesi

Kısayollar, widget'lar veya klasörler ekleyerek Ana ekranınızı özelleştirebilirsiniz.

Ana Ekranınız

Telefonunuzu daha rahat kullanmak için favori widget'larınızı Ana ekrana ekleyin.

1 Ana ekranda **Menü** tuşuna basın ve **Ekle**'yi seçin. Ya da ana ekranın boş kısmına uzun süre dokunun.
2 **Düzenleme modu** menüsünde, eklemek istediğiniz öğe tipine dokunun.
3 Örneğin, listeden **Klasörler**'i seçin ve basın.
4 Bundan sonra, Ana ekranda yeni bir klasör simgesi görürsünüz. Bu simgeyi istediğiniz panelde istediğiniz yere sürükleyin ve ardından parmağınızı ekrandan çekin.

İpucu! Ana ekrana bir uygulama simgesi eklemek için, **Uygulamalar** menüsünde eklemek istediğiniz uygulamayı basılı tutun.

İpucu! Ana ekrandaki bir uygulamayı kaldırmak için kaldırmak istediğiniz simgeye uzun süre dokunun ve ardından simgesine sürükleyin.

NOT: Önceden yüklenmiş uygulamaları silemezsiniz. (Yalnızca ekrandan simgeleri silinebilir.)

En son kullanılan uygulamalara dönülmesi

1 **Ana ekran** tuşuna basılı tutun. Ekranda en son kullandığınız uygulamaların simgelerini içeren bir pencere açılır.

2 Bir uygulama açmak için simgesine dokunun. Ya da mevcut uygulamaya dönmek için **Geri** tuşuna dokunun.

Açılır bildirim kutusu

Açılır bildirim kutusu ekranınızın üst kısmında bulunur.

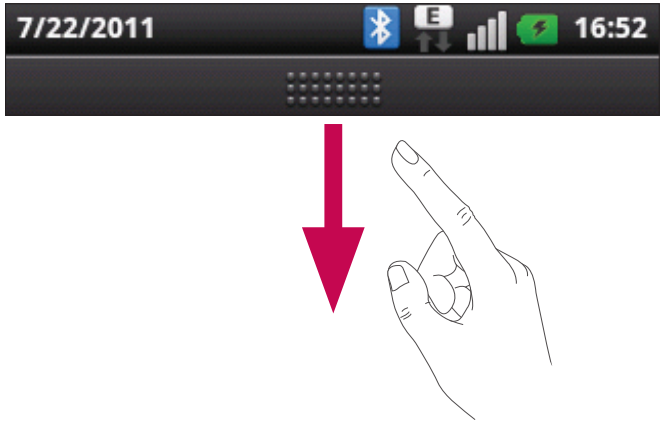

Ana Ekranınız

Açılır bildirim kutusunu parmağınızla aşağı kaydırın.

Ya da Ana ekranda **Menü** tuşuna basın ve **Bildirimler**'i seçin. Burada ses, Wi-Fi, Bluetooth ve GPS'in yanı sıra diğer bildirimleri kontrol edebilir ve yönetebilirsiniz.

Durum çubuğunu görüntüleme

Durum çubuğu, telefon bilgilerini göstermek için sinyal gücü, yeni mesajlar, pil ömrü ve etkin Bluetooth ve veri bağlantıları gibi farklı simgeler kullanır.

Aşağıda durum çubuğunda görülmesi muhtemel olan simgelerin anlamlarının açıklandığı bir tablo yer almaktadır.

[Durum çubuğu]

Simge	Açıklama
	SIM kart yok
	Sinyal yok
	Uçak modu
	Bir Wi-Fi ağına bağlı
	Wi-Fi Direct açık.
	Kablolu kulaklık
	Arama yürütülüyor

Simge	Açıklama
	Çağrı bekletme
	Hoparlör
	Telefon mikrofonunun sesi kapalı
	Cevapsız çağrı
	Bluetooth açık
	Bir Bluetooth cihazına bağlı

Simge	Açıklama
	Sistem uyarısı
	Alarm kurulu
	Yeni sesli posta
	Zil sesi kapalı
	Titreşim modu
	Pil tam dolu
	Pil şarj oluyor

Ana Ekranınız

Simge	Açıklama
	Veriler dahil ve hariç
	Telefon USB kablosuyla PC'ye bağlı
	Veri indiriliyor
	Veri yükleniyor
	GPS alıyor

Simge	Açıklama
	GPS'ten konum verisi alınıyor
	On-Screen Telefon bağlı
	3 bildirim daha görüntülenemiyor
	Veriler eşleştiriliyor
	İndirme bitti

Simge	Açıklama
	Yeni Gmail
	Yeni Google Talk mesajı
	Yeni mesaj
	Şarkı çalıyor
	Yaklaşan etkinlik
	SmartShare Açık

Simge	Açıklama
	SmartShare paylaşım isteği
	USB bağlantısı etkin
	Taşınabilir kablosuz ortak erişim noktası etkin

Simge	Açıklama
	Hem USB bağlantısı hem de taşınabilir ortak erişim noktası etkin

Ekran klavyesi

Ekran klavyesini kullanarak metin girebilirsiniz. Metin girmeniz gerektiğinde ekran klavyesi otomatik olarak ekranda görünür. Klavyeyi manuel olarak görüntülemek için metni girmek istediğiniz metin alanına dokunmanız yeterlidir.

Tuş takımını kullanma ve metin girme

⇧ Yazdığınız bir sonraki harfin büyük harf olması için bir kez dokunun. Tüm harfleri büyük harf yapmak için çift dokunun.

123? ABC Nümerik klavye ve sembol klavyesi arasında geçiş yapmak için dokunun. Ayrıca Ayarlar menüsünü görüntülemek için de bu sekmeyi basılı tutabilirsiniz.

Yazma dilini görmek için dokunun, değiştirmek için basılı tutun.

:-) Mesaj yazarken bir ifade eklemek için dokunun.

Boşluk girmek için dokunun.

↵ Mesaj alanında yeni bir satır oluşturmak için dokunun.

Önceki karakteri silmek için dokunun.

Ekran klavyesini gizlemek için dokunun.

Vurgulu harflerin girilmesi

Metin giriş dilini Fransızca veya İspanyolca seçerseniz, özel Fransızca ve İspanyolca (örn. "á") karakterleri girebilirsiniz.

Örneğin, "á" yazmak için, yakınlaştırma tuşu büyüyüp farklı dillerdeki karakterler görüntülenene kadar "a" tuşunu basılı tutun. Ardından istediğiniz özel karakteri seçin.

Google hesabı oluşturma

Telefonunuzu ilk açtığınızda, şebekenizi etkinleştirme, Google Hesabınızda oturum açma ve bazı Google servislerini nasıl kullanacağınıza karar verme şansına sahip olursunuz.

Google hesabınızı oluşturmak için:

* Bilgi istemli kurulum ekranından Google Hesabında oturum açın.

VEYA

* **Uygulamalar** > Gmail gibi bir **Gmail** seçin > **İleri**'yi seçin > yeni bir hesap oluşturmak için **Oluştur**'u seçin.

Bir Google hesabınız varsa, e-posta adresinizi ve şifrenizi girin, ardından **Oturum açın**'a dokunun.

Telefonunuzda Google hesabı oluşturduktan sonra telefonunuz otomatik olarak Web'deki Google hesabınızla senkronize olur.

Rehberiniz, Gmail hesabınız, Takvim etkinlikleriniz ve bu uygulamalardaki diğer bilgiler ile Web'deki servisler, telefonunuzla senkronize edilir. (Bu işlem senkronizasyon ayarlarınıza bağlıdır).

Oturum açtıktan sonra telefonunuzda Gmail™'i kullanabilir ve Google servislerinin avantajlarından yararlanabilirsiniz.

Wi-Fi

Wi-Fi ile kablosuz erişim noktası (AP) kapsama alanı dahilinde yüksek hızlı İnternet erişimi kullanabilirsiniz.

Wi-Fi kullanarak ekstra ücret ödemeden kablosuz İnternet'in keyfini çıkarın.

Wi-Fi özelliğini açma

Ana ekrandan, açılır bildirim kutusunu açın ve simgesine dokunun.

Ya da **Uygulamalar** > **Ayarlar** > **Kablosuz ağ ayarları**, ardından > **Wi-Fi** öğelerine dokunun.

Wi-Fi bağlantısı

Bağlanmak istediğiniz Wi-Fi ağını seçin. öğesini görürseniz, bağlanmak için şifre girmeniz gerekir.

NOT:

- Wi-Fi kapsama alanının dışındaysanız ve 3G bağlantıyı seçerseniz ilave ücret alınabilir.
- Telefonunuz Wi-Fi ile bağlı iken uyku moduna geçerse, Wi-Fi bağlantısı otomatik olarak devre dışı bırakılır.
- Bu durumda, telefonunuzun 3G verisine erişimi varsa, otomatik olarak 3G

şebekesine bağlanabilir ve sizden ilave ücret alınabilir.

- LG-E510 WEP, WPA/WPA2-PSK ve 802.1x EAP güvenliğini destekler. Wi-Fi servis sağlayıcınız veya ağ yöneticiniz ağ güvenliği için şifreleme koymuşsa, açılan pencerede şifre alanını doldurmanız gerekir. Şifreleme yoksa bu açılır pencere görüntülenmez. Şifreyi Wi-Fi servis sağlayıcınızdan veya şebeke yöneticinizden öğrenebilirsiniz.

Telefonunuzun veri bağlantısını paylaşma

Bir USB kablosu (USB bağlantısı) aracılığıyla telefonunuzun mobil veri bağlantısını tek bir bilgisayar ile paylaşabilirsiniz. Telefonunuzu taşınabilir bir Wi-Fi ortak erişim noktasına çevirerek, telefonunuzun veri bağlantısını bir seferde en fazla beş cihazla da paylaşabilirsiniz.

Telefonunuz veri bağlantısını paylaşırken, durum çubuğunda bir simge ve açılır bildirim kutusunda devam eden bir bildirim görüntülenir.

Simge	Açıklama
	USB bağlantısı etkin
	Taşınabilir kablosuz ortak erişim noktası etkin
	Hem USB bağlantısı hem de taşınabilir ortak erişim noktası etkin

Bağlantı ve taşınabilir ortak erişim noktaları hakkında, desteklenen işletim sistemleri ve diğer ayrıntılar dahil en son bilgiler için http://www.android.com/tether adresini ziyaret edin.

NOT: Çevrimiçi servislere bağlanırken ve bu servisler kullanılırken ilave ücret alınabilir. Şebeke operatörünüzden veri aktarım ücretlerini öğrenebilirsiniz.

USB bağlantısı ve taşınabilir Wi-Fi ortak erişim noktası ayarları

1 Ana ekranda, **Uygulamalar** sekmesine dokunun ve **Ayarlar** öğesini seçin.

2 **Kablosuz ağ ayarları** öğesine dokunup **Hotspot Erişim Noktası ile İnternet Paylaşımı** öğesini seçin.

3 Ayarlamak istediğiniz seçenekleri seçin.

USB internet paylaşımı – telefonunuzun mobil ağ veri bağlantısını bir USB bağlantısı üzerinden bilgisayarınızla paylaşmak için seçin.

Taşınabilir kablosuz ortak erişim noktası – Telefonunuzun mobil ağ veri bağlantısını Wi-Fi paylaşımı olarak paylaşmak için seçin.

Yardım – USB bağlantısı ve taşınabilir Wi-Fi ortak erişim noktaları ve daha fazla bilginin nereden alınabileceği hakkında bilgi içeren bir iletişim kutusu açar.

Telefonunuzun veri bağlantısını USB aracılığıyla paylaşmak için

Bilgisayarınız Windows 7 veya Linux'un bazı sürümlerinin yeni bir dağıtımıyla (Ubuntu gibi) çalışıyorsa, genellikle bilgisayarınızı bağlantı için hazırlamanıza gerek yoktur. Ancak, Windows veya başka bir işletim sisteminin eski bir sürümünü çalıştırıyorsanız, USB aracılığıyla ağ bağlantısı oluşturmak için bilgisayarınızı hazırlamanız gerekebilir. USB bağlantısını destekleyen işletim sistemleri ve bunların yapılandırılmasıyla ilgili en güncel bilgiler için http://www.android.com/tether adresini ziyaret edin.

USB bağlantısı ve veri paylaşımı

Telefonunuzun veri bağlantısını ve microSD kartınızı USB aracılığıyla aynı anda paylaşamazsınız. microSD kartınızın bilgisayarınız tarafından kullanılabilmesi için USB bağlantınızı kullanıyorsanız, öncelikle bu bağlantıyı kesmelisiniz.

1 Telefonunuzla birlikte verilen USB kablosunu, telefonunuzu bilgisayarınıza bağlamak için kullanın.

2 Ana ekranda, **Uygulamalar** sekmesine dokunun ve **Ayarlar** öğesini seçin.

3 **Kablosuz ağ ayarları** öğesine dokunup **Hotspot Erişim Noktası ile İnternet Paylaşımı** öğesini seçin.

4 **USB internet paylaşımı** öğesini işaretleyin.

- Telefon, mobil ağ veri bağlantısını, USB bağlantısı üzerinden bilgisayarınızla paylaşmaya başlar. Durum çubuğuna ve açılır bildirim kutusuna bir devam eden bildirim eklenir.

5 Veri bağlantınızı paylaşmayı durdurmak için **USB internet paylaşımı** öğesinin seçimini kaldırın. Veya USB kablosunu çıkarın.

Telefonunuzun veri bağlantısını taşınabilir kablosuz ortak erişim noktası olarak paylaşmak için

1 Ana ekranda, **Uygulamalar** sekmesine dokunun ve **Ayarlar** öğesini seçin.

2 **Kablosuz ağ ayarları** öğesine dokunup **Hotspot Erişim Noktası ile İnternet Paylaşımı** öğesini seçin.

3 **Taşınabilir kablosuz ortak erişim noktası** öğesini işaretleyin.

- Bir süre sonra, telefon Wi-Fi ağ adını (SSID) yayımlamaya başlar, böylece telefonunuza en fazla sekiz bilgisayar veya diğer cihazları bağlayabilirsiniz. Durum çubuğuna ve açılır bildirim kutusuna bir devam eden bildirim eklenir.
- **Taşınabilir kablosuz ortak erişim noktası** seçildiğinde, ağ adını değiştirebilir veya şifreleyebilirsiniz.

4 Wi-Fi aracılığıyla veri bağlantınızı paylaşmayı durdurmak için **Taşınabilir kablosuz ortak erişim noktası** öğesinin seçimini kaldırın.

Taşınabilir ortak erişim noktanızı yeniden adlandırmak veya şifrelemek için

Telefonunuzun Wi-Fi ağ adını (SSID) değiştirebilir ve Wi-Fi ağını şifreleyebilirsiniz.

1 Ana ekranda, **Uygulamalar** sekmesine dokunun ve **Ayarlar** öğesini seçin.

2 **Kablosuz ağ ayarları** öğesine dokunup **Hotspot Erişim Noktası ile İnternet Paylaşımı** öğesini seçin.

3 **Taşınabilir kablosuz ortak erişim noktası** öğesinin seçili olduğundan emin olun.

4 **Taşınabilir kablosuz ortak erişim noktası ayarları** öğesine dokunun.

5 **Kablosuz ortak erişim noktası yapılandır** öğesine dokunun.

- **Kablosuz ortak erişim noktası yapılandır** iletişim kutusu açılır.
- Diğer bilgisayarların Wi-Fi ağlarını tararken gördüğü ağ SSID'sini (adını) değiştirebilirsiniz.
- Ayrıca, önceden paylaşılmış bir anahtarla (PSK) Wi-Fi Korumalı Erişim 2 (WPA2) güvenliğiyle ağı yapılandırmak için **Güvenlik** menüsüne de dokunabilirsiniz.

- **WPA2 PSK** güvenlik seçeneğine dokunduğunuz takdirde, **Kablosuz ortak erişim noktası yapılandır** iletişim kutusuna bir şifre alanı eklenir. Şifre girerseniz, telefonun ortak erişim noktasına bir bilgisayarla veya başka bir cihazla bağlanırken söz konusu şifreyi girmeniz gerekecektir. Bunun yerine Wi-Fi ağınızdan güvenliği kaldırmak için **Güvenlik** menüsünde **Aç** öğesine dokunabilirsiniz.

DİKKAT!

Güvenlik seçeneğini **Açık** olarak ayarlarsanız, çevrimiçi hizmetlerin diğer kişiler tarafından izinsiz kullanımını önleyemezsiniz ve ek ücret ödemeniz gerekebilir. İzinsiz kullanımı önlemek için, güvenlik seçeneğini etkin tutmanız tavsiye edilir.

6 **Kaydet** öğesine dokunun.

SmartShare aracılığıyla paylaşmak için Wi-Fi Direct özelliğinin etkinleştirilmesi

Wi-Fi Direct diğer Wi-Fi fonksiyonları kullanılırken etkinleştirilemez.

Wi-Fi Direct otomatik olarak yakındaki Wi-Fi Direct cihazlarını tarar ve aranan cihazlar, geliş sırasıyla listelenir; multimedya verilerini SmartShare aracılığıyla paylaşmak için bu listeden belirli bir cihazı seçebilirsiniz.

1 Ana ekranda, **Uygulama** sekmesine dokunun ve **Ayarlar** öğesini seçin.

2 **Kablosuz ağ ayarları** öğesine dokunun ve **Wi-Fi Direct ayarları**'nı seçin.

3 **Wi-Fi Direct** öğesinin seçili olduğundan emin olun.

4 Taranan cihaz listesinde bağlanılacak cihazı seçin.

Zorlanmış Grup sahipliği modu – Eski Wi-Fi cihazlarının telefonunuzu tarayarak bağlanmasına olanak tanıyan grup sahibi modunu etkinleştirmek için dokunun. Bu durumda **Menü** > **Gelişmiş** > **Şifre** seçeneğinde ayarlanan şifreyi girmeniz gerekir.

NOT: Telefonunuz grup sahibi olduğunda, istemci olmasına kıyasla daha çok pil gücü harcayacaktır. Wi-Fi Direct bağlantısı Internet hizmeti sağlamaz. Çevrimiçi servislere bağlanırken ve bu servisler kullanılırken ilave ücret alınabilir. Şebeke operatörünüzden veri aktarım ücretlerini öğrenebilirsiniz.

Wi-Fi Cast özelliğinin kullanılması

Aynı Wi-Fi ve Wi-Fi Directed şebekesi üzerinden bağlanan Android Telefon kullanan kullanıcılar arasında müzik, resim ve video içeriklerini paylaşabilirsiniz.

Wi-Fi ve Wi-Fi Direct şebekenizi önceden kontrol ederek kullanıcıların aynı şebekeye bağlı olduğundan emin olun.

1. Ana ekranda, **Uygulama** sekmesine dokunun ve **Ayarlar** öğesini seçin.
2. **Kablosuz ağ ayarları** öğesine dokunun ve **Wi-Fi Direct ayarları**'nı seçin.
3. **Wi-Fi Direct**'in seçilmiş olduğundan emin olun ve taranan cihaz listesinden bağlanacak bir cihaz seçin.
4. **Bağlan**'a dokunun.

NOT:

Kullanıcılar arasında Wi-Fi Cast etkinleştirilmiştir.

Kullanıcılar arasında aynı Wi-Fi Şebekesine bağlandığınızdan emin olun.

On-Screen Telefon

On-Screen Telefon nasıl kullanılır

On-Screen Telefon cep telefonu ekranınızı USB veya Bluetooth bağlantısı aracılığıyla bir bilgisayardan görmenizi sağlar.

Ayrıca fare veya klavyeyi kullanarak bilgisayarınızdan cep telefonunuzu kontrol edebilirsiniz.

On-Screen Telefon simgeleri

Cep telefonunuzu bilgisayarınıza bağlar veya cep telefonunuzun bilgisayarınızla bağlantısını keser.

On-Screen Telefon penceresini döndürür (yalnızca döndürmeyi destekleyen uygulamalarda kullanılabilir).

On-Screen Telefon tercihlerini değiştirir.

On-Screen Telefon programından çıkar.

On-Screen Telefon penceresini simge durumuna küçültür.

On-Screen Telefon özellikleri

- Gerçek zamanlı aktarım ve kontrol: bilgisayarınıza bağlandığında cep telefonunuzun ekranını görüntüler ve kontrol eder.

- Fareyle kontrol: fareyi bilgisayarınızın ekranında tıklatıp sürüklemek için kullanarak cep telefonunuzu kontrol etmenizi sağlar.
- Klavyeyle metin girişi: bilgisayar klavyenizi kullanarak bir metin mesajı veya not yazmanızı sağlar.
- Dosya aktarımı (cep telefonundan PC'ye): cep telefonunuzdaki bir dosyayı (örn. fotoğraflar, videolar, müzik ve Polaris Office dosyaları) bilgisayarınıza gönderir. Bir dosyayı bilgisayarınıza göndermek için sağ tıklayıp sürüklemeniz yeterlidir.
- Dosya aktarımı (PC'den cep telefonuna): bilgisayarınızdaki dosyaları cep telefonunuza gönderir. Aktarmak istediğiniz dosyaları seçerek On-Screen Telefon penceresine sürükleyip bırakmanız yeterlidir. Gönderdiğiniz dosyalar micro SD kartta depolanır.
- Gerçek zamanlı etkinlik bildirimleri: alarmlar ve etkinlik bildirimlerinin yanı sıra gelen çağrıları veya metin mesajlarını size bildirmek için bir açılır pencere açar.

On-Screen Telefon

On-Screen Telefon bilgisayarınıza nasıl yüklenir

LG PC Suite IV'ü yüklediğiniz takdirde, On-Screen Telefon programı da bilgisayarınıza indirilir. Daha sonra On-Screen Telefonu bilgisayarınıza yükleyebilirsiniz.

Cep telefonunuz bilgisayarınıza nasıl bağlanır

USB bağlantısı:

1 Bağlantı Sihirbazını açın, "USB Kablo bağlantısı" seçeneğini seçin ve "İleri"'ye tıklayın.

2 Cep telefonunuzu USB kablosu kullanarak bilgisayara bağlayın ve "İleri"'ye tıklayın.

3 On-Screen Telefon şifresini girin ve "İleri"'ye tıklayın. Varsayılan şifre şudur: "0000". Şifreyi **Ayarlar > Kablosuz ağ ayarları > On-Screen Telefon Ayarları** seçeneğinden değiştirebilirsiniz.

4 Pencereden çıkmak için "Tamam" öğesine tıklayın.

NOT: Ayarlar > SD kart ve telefon belleği öğesine gelin ve "**USB Bellek**" onay kutusunun seçili olmadığından emin olun.

Bluetooth ile kablosuz bağlantı:

1 Cep telefonunuzda, **Ayarlar** > **Kablosuz ağ ayarları** > **Bluetooth ayarları**'na gidin. **Bluetooth'u aç** ve **Bulunabilir** seçeneklerini seçin.

2 Daha önce bir kabloyla bağlandıysanız, yeni bir bağlantı oluşturmak için Yeni Bağlantı Sihirbazını çalıştırın.

3 Bilgisayarda Bağlantı Sihirbazını çalıştırın, "Bluetooth bağlantısı" seçeneğini ve ardından "İleri" seçeneğini seçin.

4 Sihirbaz, Bluetooth özelliği etkinleştirilmiş cep telefonlarını aramaya başlar. Bağlanmak istediğiniz cep telefonu görüntülendiğinde, aramayı durdurmak için "Durdur" seçeneğine tıklayın.

5 Cihaz listesinden "LG-E510" seçeneğini seçin ve "İleri"'ye tıklayın. İsterseniz cihazı yeniden adlandırabilirsiniz.

6 PIN kodunu girin (örn. "0000") ve "İleri"'ye tıklayın.

7 Cep telefonunuzda, isteği kabul edin ve aynı PIN kodunu girin, ardından "Tamam" seçeneğine dokunun.

8 On-Screen Telefon şifresini girin ve "İleri"'ye tıklayın (varsayılan şifre: "0000").

9 Çıkmak için "Tamam" seçeneğine dokunun.

Telefonla PC bağlantısını kontrol etmek için

Cihazlar bağlandıktan sonra, On-Screen Telefon bağlantı durumunu kontrol etmek için ana ekranın üst tarafındaki bildirim çubuğunu aşağı sürükleyin.

Telefonunuzun bilgisayarınızla bağlantısını kesmek için

On-Screen Telefon penceresinin sol üst tarafındaki simgesine tıklayın. Bunun yerine ana ekranın üst tarafındaki bildirim çubuğunu aşağı sürükleyerek "On-Screen Telefon" öğesini seçin. Bağlantıyı kes penceresinde "Evet" seçeneğine dokunun.

NOT: On-Screen Telefon hizmetini kapattıktan sonra telefonunuzu yeniden başlatmanız gerekir.

Çağrılar

Çağrı yapma

1 Tuş takımını açmak için öğesine dokunun.

2 Tuş takımını kullanarak numarayı girin. Bir rakam silmek için **Sil** simgesine dokunun.

3 Bir çağrı yapmak için **Ara** simgesine dokunun.

4 Bir çağrıyı bitirmek için **Sonlandır** simgesine dokunun.

İpucu! Uluslararası çağrılar yapmak üzere "+" girmek için 0+ tuşuna uzun süre dokunun.

Rehberden çağrı yapma

1 Rehberinizi açmak için öğesine dokunun.

2 Rehberi kaydırarak içerisinde gezinin veya aramak istediğiniz kişinin adının ilk harfini (harflerini) **Arama** öğesine dokunarak girin.

3 Listeden arama yapmak istediğiniz kişiyi seçin ve aramayı yapmak için numaraya veya simgeye dokunun.

Çağrının Cevaplanması ve reddedilmesi

Ekran kapalıyken telefonunuz çalarsa, **Yanıtla** simgesini sağa sürükleyin.

Gelen çağrıyı reddetmek için **Reddet** simgesini sola sürükleyin. Eğer bir özür mesajı göndermek istiyorsanız aşağıdan **Özür mesajı** çubuğunu sürükleyin. Eğer arayan bilinmiyorsa, bu **Özür mesajı** çubuğu kullanılabilir durumda değildir.

İpucu! Özür mesajı

Bir çağrıyı reddettiğinizde, SMS Gönder'e dokunarak hızlı bir şekilde mesaj gönderebilirsiniz. Bu, bir toplantı sırasında bir mesajı yanıtlamanız gerektiğinde çok kullanışlıdır.

Çağrı sesinin ayarlanması

Bir çağrı sırasında gelen çağrı ses seviyesini ayarlamak için, telefonun sol yanındaki Ses Yükseltme ve Azaltma tuşlarını kullanın.

İkinci çağrının yapılması

1 İlk çağrı sırasında **Menü**'ye dokunun ve öğesini seçin.
2 Numarayı çevirin veya rehberinizden arama yapın.
3 Çağrıya bağlanmak için **Ara** simgesine dokunun.
4 Çağrı ekranında her iki çağrı da görüntülenir. İlk çağrınız kilitlenir ve beklemeye alınır.
5 Çağrılar arasında geçiş yapmak için görüntülenen numaraya dokunun. Veya konferans araması yapmak için **Konferans** öğesine dokunun.
6 Etkin çağrıları sonlandırmak için **Sonlandır** öğesine dokunun.

NOT: Yaptığınız her çağrı için ücretlendirilirsiniz.

Çağrı geçmişinin görüntülenmesi

Ana ekranda, öğesine dokunun ve **Çağrı kaydı** sekmesini seçin.

Tüm çevrilen, alınan ve cevapsız sesli aramaların tam listesini görüntüler.

İpucu! Tarihi, saati ve çağrı süresini görmek için herhangi bir çağrı günlüğüne dokunun.

İpucu! **Menü** tuşuna dokunun, ardından kayıtlı öğelerin tümünü silmek için **Tümünü Sil** öğesine dokunun.

Çağrı ayarları

Çağrı yönlendirme ve servis sağlayıcınız tarafından sunulan diğer özellikler gibi telefon çağrı ayarlarını yapılandırabilirsiniz.

1 Uygulamalar menüsünü açmak için Ana ekranda **Uygulamalar** sekmesine dokunun.

2 Kaydırın ve **Ayarlar** öğesine dokunun.

3 **Çağrı ayarları**'na dokunun ve ayarlamak istediğiniz seçenekleri seçin.

Rehber

Telefonunuza kişiler ekleyebilir ve bu kişileri Google hesabınızdaki ya da kişi senkronizasyonunu destekleyen diğer hesaplardaki kişilerle senkronize edebilirsiniz.

Bir kişi arama

Ana ekranda

1 Rehberinizi açmak için öğesine dokunun.

2 **Arama** öğesine dokunun ve tuş takımı ile kişi adını girin.

Yeni bir kişi ekleme

1 öğesine dokunun, yeni kişinin numarasını girin, ardından **Menü** tuşuna basın. Sonra, **Rehbere ekle** öğesine ve ardından **Yeni kişi oluştur** öğesine dokunun.

2 Yeni kişiye bir fotoğraf eklemek isterseniz, öğesine dokunun. **Resim çek** ya da **Galeriden Seç** öğelerinden birini seçin.

3 simgesine dokunarak kişi tipini seçin.

4 Bir kişi bilgisi kategorisine dokunun ve kişiyle ilgili bilgileri girin.

5 **Kaydet** öğesine dokunun.

Favori kişiler

Sık kullanılan kişileri favori olarak sınıflandırabilirsiniz.

Favorilerinize bir kişi ekleme

1. Rehberinizi açmak için öğesine dokunun.
2. Bilgilerini görüntülemek üzere bir kişiye dokunun.
3. Kişi adının sağındaki yıldıza dokunun. Yıldız, altın rengine döner.

Favoriler listenizdeki bir kişiyi silme

1. Rehberinizi açmak için öğesine dokunun.
2. **Gruplar** sekmesine dokunun, listenin en üstünde **Favoriler**'i seçin ve detaylarını görüntülemek üzere bir kişi seçin.
3. Kişi adının sağındaki Altın renkli yıldıza dokunun. Yıldız gri renge döner ve kişi favorilerinizden çıkarılmış olur.

Eski telefonunuzdaki rehberin yeni telefonunuza taşınması

Rehberinizi eski telefonunuzdan bir PC senkronizasyon programı kullanarak CSV dosyası halinde bilgisayarınıza taşıyın.

1. PC Suite IV'ü www.lg.com adresinden indirin ve bilgisayarınıza yükleyin. Programı çalıştırın ve Android cep telefonunuzu USB kablosu kullanarak PC'ye bağlayın.
2. **Rehber** simgesini seçin. **Menü** > **Daha fazla** > **İçe/Dışa Aktar** seçeneklerine giderek bilgisayarınızda kaydedilmiş CSV dosyasını seçin.
3. İçe aktarılan CSV dosyasındaki alanlar PC Suite IV içinde bulunanlardan farklıysa, alanları eşleştirmeniz gerekir. Alanları haritalandırdıktan sonra, Tamam'a tıklayın. Bundan sonra, rehber PC Suite IV'e eklenir.
4. PC Suite IV programı LG-E510 telefonunuzun bağlantısını tespit ederse (USB kablosu kullanılarak), bilgisayarınızda kayıtlı olan rehberi telefonunuzla senkronize etmek için Senkronizasyon veya Rehberi senkronize et öğesini tıklayın.

Mesaj/E-posta

Mesajlar

LG-E510 telefonunuz, SMS ve MMS fonksiyonlarını sezgisel ve kullanımı kolay bir menüde toplamıştır.

Bir mesaj gönderme

1 Ana ekranda simgesine dokunun ve boş bir mesaj açmak için **Yeni mesaj** seçeneğine dokunun.

2 **Kime** alanına bir kişi adı ya da kişi numarası girin. Kişi adını girerken numarayla uyuşan kişiler görünür. Önerilen bir alıcıya dokunabilirsiniz. Birden fazla kişi ekleyebilirsiniz.

NOT: Gönderdiğiniz her mesajda, mesajı gönderdiğiniz her bir kişi için bir metin mesajı ücreti ödeyeceksiniz.

3 **Mesaj yaz** alanına dokunun ve mesajınızı yazmaya başlayın.

4 Seçenekler menüsüne dokunmak için **Menü** tuşuna basın. **Çağrı, Konu ekle, Sil, ile yanıtla, Ekle** ve **Daha fazla** arasından seçim yapın.

5 Mesajınızı göndermek için **Gönder**'e dokunun.

6 Mesaj ekranı, Alıcı Adından/Numarasından sonra gelen mesajınızla birlikte açılır. Cevaplar ekranda görünür. İlave mesajlar

görüntülediğinizde ve gönderdiğinizde bir ileti dizisi oluşturulur.

⚠ **UYARI:** 160 karakterlik sınırlama SMS'in nasıl kodlandığına ve diline bağlı olarak ülkeden ülkeye değişiklik gösterebilir.

⚠ **UYARI:** Bir SMS'e resim, video ya da ses dosyası eklenmesi durumunda, mesaj otomatik olarak MMS'e dönüştürülecektir, mesaj ücretlendirmesi de buna göre yapılacaktır.

NOT: Arama sırasında bir SMS mesajı aldığınızda zil bildirimi olacaktır.

Not: Bu cihaz Türkçe karakterlerin tamamını ihtiva eden ETSI TS 123.038 V8.0.0 ve ETSI TS 123.040 V8.1.0 teknik özelliklerine uygundur.

Sıralı kutu

Başka bir kişiyle birbirinize gönderdiğiniz mesajlar (SMS, MMS) kronolojik sırayla görüntülenebilir, böylece sohbetinizin bir genel görünümünü rahatlıkla görüntüleyebilirsiniz.

Mesaj/E-posta

İfadelerin Kullanılması

İfadeler kullanarak mesajlarınıza canlılık katın.

Yeni bir mesaj yazarken **Menü** tuşuna dokunun ve ardından **İfade ekle**'yi seçin.

Mesaj ayarlarınızın değiştirilmesi

LG-E510 telefonunuzun mesaj ayarları önceden tanımlanmıştır, bu yüzden hemen mesaj gönderebilirsiniz. Tercihlerinize göre ayarları değiştirebilirsiniz.

⚠ **UYARI:** Bu modda, MMS İstemci aygıtı kullanıcıyı Ana MM İçerik Alanına ait olan içeriğe sahip mesajlar oluşturup göndermeye yönlendirecektir. Bu yönlendirme uyarı iletişimleri ile yapılır.

E-posta ve Hesaplar Ekranının Açılması

Google Mail dışındaki servislerden gelen e-postayı okumak için **E-posta** uygulamasını kullanabilirsiniz. E-posta uygulaması şu hesap türlerini destekler: POP3, IMAP ve Exchange.

E-posta uygulamasını açmak için

Ana ekrandan Uygulamalar -> E-posta öğesine dokunun ve E-Posta Servis Sağlayıcısını seçin.

E-posta hesabı eklemenize yardımcı olmak için bir kurulum sihirbazı açılır. İlk kurulumdan sonra E-posta (yalnızca bir hesabınız varsa) Gelen Kutunuzun ya da (çoklu hesabınız varsa) Hesaplar ekranının içeriğini görüntüler.

Hesaplar ekranı

Hesaplar ekranı Birleştirilmiş Gelen Kutunuzu ve e-posta hesaplarınızdan her birini listeler.

1 **E-posta** uygulamasını açın. Eğer Hesap ekranında değilseniz, **Menü** tuşuna basın ve **Hesaplar** öğesine dokunun.

2 E-posta servis sağlayıcısını seçin.

- Tüm hesaplarınızda Alınan mesajların olduğu Birleştirilmiş Gelen Kutunuzu açmak için dokunun.

- Yalnızca sizin yıldızlı mesajlarınızın bir listesini açmak için dokunun.

- Hesap klasörünü açmak için klasör simgesine dokunun.

Bir hesabın Gelen Kutusu'nu görüntülemek için ilgili hesaba dokunabilirsiniz. Üzerinden

varsayılan olarak e-posta gönderdiğiniz hesap bir onay imiyle gösterilir.

Birleştirilmiş Gelen Kutunuzu açmak için

Eğer E-posta'yı birden fazla hesaba e-posta gönderecek ve birden fazla hesaptan e-posta alacak şekilde yapılandırdıysanız, Birleştirilmiş Gelen Kutunuzdaki tüm hesaplara gönderilen mesajları görüntüleyebilirsiniz.

1 **E-posta** öğesine dokunun.
2 (Hesaplar ekranındaki) **Birleştirilmiş Gelen Kutusu** öğesine dokunun. Birleştirilmiş Gelen Kutusundaki mesajlar sol taraflarındaki renklerle kodlanırlar, Hesaplar ekranında sizin hesabınız için kullanılan renklerin aynısı kullanılır.

Hesabınızın yalnızca en yakın geçmişteki e-postaları telefonunuza indirilir. Daha eksi e-posta mesajlarını indirmek için e-posta listesinin altındaki **Daha fazla mesaj yükle**'ye dokunun.

E-posta Oluşturma ve Gönderme

Bir mesaj oluşturmak ve göndermek için

1 **E-posta** uygulamasındayken **Menü** tuşuna basın ve **Oluştur** öğesine dokunun.

2 Mesajın hedeflenen alıcısının adresini girin. Metni girdiğinizde Rehberinizden uyuşan adresler önerilir. Çoklu adresleri virgülle ayırın.

3 E-postayı diğer kişilere/e-posta adreslerine kopya ya da gizli kopya olarak göndermek için **Menü** tuşuna dokunun ve ardından **Cc/Bcc Ekle** öğesine dokunun.

4 Mesaj metnini girin.

5 Mesajla bir dosya esim göndermek için **Menü** tuşuna basın ve **Ek ekle** öğesine dokunun.

6 **Gönder** düğmesine dokunun.

Mesajı göndermeye hazır değilseniz, **Taslaklar** klasörüne kaydetmek için **Taslak olarak kaydet** öğesine dokunun. Mesaja devam etmek için **Taslaklar** klasöründeki bir taslak mesaja dokunun. Göndermeden önce **Geri Tuşu'na** dokunursanız da mesajınız taslak olarak kaydedilecektir. Bir mesajdan çıkıp kaydedilen taslaklarıyla birlikte o mesajı silmek için **Vazgeç** tuşuna dokunun. Eğer bir ağa bağlı değilseniz, örneğin, uçak modunda çalışıyorsanız, gönderdiğiniz mesajlar siz tekrar bir ağa bağlanana kadar **Giden Kutusu** klasöründe saklanır.

İçinde bekleyen mesaj varsa, **Giden Kutusu**, Hesaplar ekranında görüntülenir.

Bir Exchange hesabı kullanılarak gönderilen mesajların telefonda bulunmayacağını, Exchange sunucusunun kendisinde bulunacağını lütfen unutmayın.

Gönderilen mesajlarınızı **Gönderilen** klasöründe görmek istiyorsanız, Menü tuşuna dokunun, Klasörler öğesine dokunun, ardından **Gönderilen** klasörüne dokunun ve Menü seçeneklerinden **Yenile** öğesini seçin.

İpucu! Gelen kutusuna yeni bir mesaj geldiğinde, sesli veya titreşimli bir bildirim alırsınız.

Hesap Klasörleriyle Çalışma

Her hesapta **Gelen Kutusu, Giden Kutusu**, **Gönderilen** ve **Taslaklar** klasörleri bulunur. Hesabınızın servis sağlayıcısının desteklediği özelliklere bağlı olarak ek klasörler oluşturabilirsiniz.

E-posta Hesabı Ekleme ve Düzenleme

1 Bir e-posta hesabı eklemek için **Uygulamalar** sekmesine dokunun ve **E-posta** öğesini seçin.
2 **Microsoft Exchange** veya **Diğerleri** öğesini seçin ve hesap ayarlarını girin.
3 E-posta hesabı zaten kurulmuşsa, **Menü** tuşuna dokunmanız ve ardından, Hesaplar Ekranından **Hesap ekle** öğesine dokunmanız gerekir.
4 Hesap için bir isim girin, giden mesajda isminizin nasıl görüntülenmesini istediğinizi onaylayın ve ardından **Tamam** tuşuna basın.

Bir hesabın ayarlarını değiştirmek için

1 **Hesaplar** ekranını açın.
2 Ayarlarını değiştirmek istediğiniz hesaba dokunun ve basılı tutun. Açılan menüde, **Hesap ayarları** öğesine dokunun.

E-posta hesabı silmek için

1 **Hesaplar** ekranını açın.
2 Silmek istediğiniz hesaba dokunun ve bekleyin.
3 Açılan menüde **Hesabı kaldır** öğesine dokunun.

4 Hesabı silmek istediğinizi onaylamak için, iletişim kutusunda **Tamam** tuşuna dokunun.

Sosyal Ağ

Sosyal Ağ

Telefonunuzla Sosyal Ağların tadını çıkarabilir ve çevrimiçi topluluklarda mikro-bloğunuzu yönetebilirsiniz. Geçerli durumunuzu güncelleyebilir, fotoğraf yükleyebilir ve arkadaşlarınızın durum güncellemelerini gerçek zamanlı olarak görüntüleyebilirsiniz.

Facebook, Twitter ve Myspace hesaplarınızı telefonunuza ekleyebilirsiniz. Bir hesabınız yoksa oluşturmak için siteleri ziyaret edebilirsiniz.

NOT: Çevrimiçi servislere bağlanırken ve bu servisler kullanılırken ilave ücret alınabilir. Şebeke operatörünüzden veri aktarım ücretlerinizi öğrenebilirsiniz.

Hesabınızın telefonunuza eklenmesi

1 Ana ekran tuşunu basılı tutun. Farklı Widget'lar göründüğünde, Sosyal+ öğesini seçin ve Ayarlar düğmesine dokunun. Ayrıca, ana ekranda **Uygulamalar** > **Ayarlar** > **Hesaplar ve senkronizasyon** > **Sosyal+ ayarlar** seçerek farklı bir yolla da erişebilirsiniz.

2 Facebook for LG, Twitter for LG ve MySpace for LG arasından kullanmak

istediğiniz Sosyal Ağ istemci uygulamasını seçin.

3 Topluluk e-posta adresinizi ve parolanızı girin, ardından Oturum aç öğesine basın.

4 Bilgileriniz topluluğunuzla onaylanırken bekleyin.

5 Topluluğunuza dokunursanız, topluluğunuzun geçerli durumunu görebilirsiniz.

Durumunuzun görüntülenmesi ve güncellenmesi

1 İstediğiniz zaman Sosyal+ widget'ını kullanarak sosyal topluluk içeriğini görüntüleyebilir ve güncelleyebilirsiniz.

2 Sosyal+ widget'ında, oturum açmak istediğiniz Sosyal Ağ servisini seçin. Ardından durumunuzu ve içeriğinizi göreceksiniz.

3 Girdi kutusuna dokunduğunuzda ekran mevcut durumunuzu yorumlarla güncellemek veya fotoğraf yüklemek üzere değişir.

İpucu! Onay kutusunu seçerek eşzamanlı olarak durumunuzu güncelleyebilir ve Facebook for LG, Twitter for LG ve MySpace for LG'ye fotoğraf yükleyebilirsiniz.

NOT: Bu özellik ağ servislerine bağlıdır.

İpucu! Kişi listenizi arkadaşınızın kişi bilgileriyle senkronize edebilirsiniz.

Telefonunuzdaki hesapların kaldırılması

Ayarlar > **Hesaplar ve senkronizasyon** öğesini seçin > Silmek istediğiniz bir hesabı seçin > **Hesabı kaldır** öğesine dokunun.

Kamera

Vizör ekranını tanıma

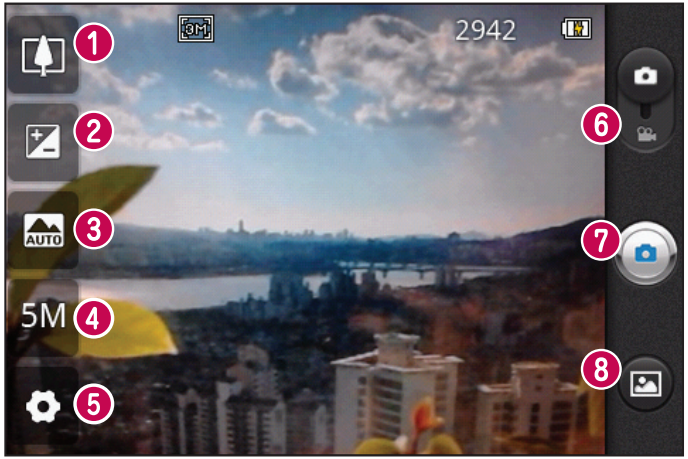

İpucu! Daha geniş bir vizör ekranı elde etmek amacıyla vizörün merkezine bir kez dokunarak tüm kısayol seçeneklerini kapatabilirsiniz. Seçenekleri görüntülemek için ekrana tekrar dokunun.

1. **Yakınlaştır** - Yakınlaştırın veya uzaklaştırın. Bunun yerine yan ses tuşlarını da kullanabilirsiniz.
2. **Parlaklık** - Görüntüye giren güneş ışığı miktarını tanımlar ve kontrol eder. Parlaklık göstergesini, resmin parlaklığını azaltmak için "-" simgesine veya parlaklığı artırmak için "+" simgesine doğru çubuk boyunca kaydırın.
3. **Manzara modu** - Otomatik, **Portre, Yatay, Spor, Gece ve Gün Batımı arasından seçim yapın**.
4. **Görüntü boyutu** - Çektiğiniz resmin boyutunu (piksel olarak) ayarlamak için dokunun.
5. **Ayarlar** - Ayarlar menüsünü açmak için bu simgeye dokunun. Bkz. 'Gelişmiş ayarları kullanma'.
6. **Video modu** - Video moduna geçmek için bu simgeyi aşağı kaydırın.
7. **Fotoğraf çekilmesi**
8. **Galeri** - Çektiğiniz son fotoğrafı görüntülemek için dokunun. Bu özellik kamera modundayken galerinize erişmenizi ve kaydedilen fotoğrafları görmenizi sağlar.

Hızlı fotoğraf çekme

1 **Kamera** uygulamasını açın.
2 Telefonu yatay tutarak, merceği fotoğrafını çekmek istediğiniz özneye yönlendirin.
3 Vizör ekranının ortasında, ürün özneye odaklanmaya çalışırken bir odak kutusu yanıp sönmeye başlar.
4 Özneye odaklanıldığında, odak kutusu yeşil renge döner.
5 Çek tuşuna basın. Odak kutusu yeşil olmadığında da çek düğmesine basabilirsiniz.

Fotoğraf çektikten sonra

Çektiğiniz fotoğraf ekranda görünür.

Paylaş Fotoğraflarınızı **SmartShare, Bluetooth, E-posta, Gmail, Mesaj, Sosyal+** veya **Wi-Fi Cast** için dokunun.

NOT: Dolaşım esnasında MMS mesajları indirilirken ek ücretlendirme uygulanabilir.

İpucu! Bir SNS hesabınız varsa ve telefonunuzda kuruluysa, fotoğrafınızı SNS topluluğuyla paylaşabilirsiniz.

Ayarla Resmi bir **Kişi simgesi** veya **Duvar kağıdı** olarak kullanmak üzere dokunun.

Yeniden adlandır Çekilen resmin adını düzenlemek için dokunun.

Resmi silmek için dokunun.

Hemen başka bir fotoğraf çekmek için bu tuşa dokunun. Geçerli fotoğrafınız kaydedilir.

Çektiğiniz en son fotoğrafı ve galeriyi görüntülemek için dokunun.

Gelişmiş ayarların kullanılması

Tüm gelişmiş seçenekleri açmak için vizör ekranında tuşuna dokunun.

Listede gezinerek kamera ayarlarını değiştirin. Seçeneği belirledikten sonra **Geri** tuşuna dokunun.

ISO – ISO derecelendirmesi, kamera ışık sensörünün hassasiyetini belirler. ISO değeri ne kadar yüksek olursa kamera o kadar hassas olur. Flaş kullanamadığınız karanlık ortamlar için uygundur. **Otomatik**, **400, 200** ve **100** ISO değerleri arasından seçim yapın.

Beyaz dengesi – **Otomatik**, **Akkor ışık**, **Güneşli**, **Flüorasan** ve **Bulutlu** seçenekleri arasından seçim yapın.

Renk efekti – Yeni fotoğrafınız için bir renk tonu seçin.

Zamanlayıcı – Otomatik-zamanlayıcı, çek tuşuna basıldıktan sonraki gecikmeyi ayarlamanızı sağlar. **Kapalı**, **3 san., 5 san** veya **10 san.** arasında seçim yapın. Çektiğiniz bir fotoğrafa dahil olmak istiyorsanız bu ideal bir özelliktir.

Görüntü kalitesi – **Çok iyi**, **İyi** ve **Normal** arasında seçim yapın. Kalite ne kadar iyi olursa, video da o kadar net olur. Ancak, sonuç olarak dosya boyutu da artar ve belleğe daha az fotoğraf kaydedebilirsiniz.

Otomatik inceleme – **Otomatik inceleme** özelliğini açık olarak ayarlarsanız, son çektiğiniz resmi otomatik olarak gösterir.

Deklanşör sesi – Dört deklanşör sesinden birini seçin.

Konum etiketi – Telefonunuzun konum tabanlı servislerini kullanmayı etkinleştirir. Bulunduğunuz yerin fotoğrafını çekin ve bunları yer bilgisiyle birlikte etiketleyin. Etiketli resimleri geo-tagging'i destekleyen

bir bloğa yüklediğinizde resimlerin bir haritada görüntülendiğini görebilirsiniz.

NOT: Bu fonksiyon sadece GPS etkinken kullanılabilir.

– Tüm varsayılan kamera ayarlarını geri yükleyin.

– Bu fonksiyonun nasıl çalıştığını öğrenmek istediğinizde dokunun. Hızlı bir kılavuz açılır.

İpucu! Kameradan çıktığınızda, beyaz dengesi, renk efekti ve zamanlayıcı gibi bazı ayarlar varsayılan değerlerine döner. Sonraki resimlerinizi çekmeden önce bunları kontrol edin.

İpucu! Ayarlar menüsü vizöre yansıtılır, böylece resim rengi veya kalitesi ile ilgili özellikleri değiştirdiğinizde Ayarlar menüsünün arkasında resim değişikliğini görebilirsiniz.

Kayıtlı fotoğraflarınızın görüntülenmesi

Kamera modundayken kayıtlı fotoğraflarınıza erişebilirsiniz. öğesine ve ekrana dokunmanız yeterlidir. Daha sonra **Slayt gösterisi** ve **Menü** görüntülenir.

> **İpucu!** Diğer fotoğrafları ve videoları görüntülemek için sola veya sağa döndürün.

- Bir slayt gösterisi görmek için dokunun.

- İçeriği paylaşmak ya da bir fotoğrafı silmek için dokunun. Daha fazla seçenek için **Diğer** öğesine dokunun.

Detay – İçerikle ilgili bilgileri kontrol edin.

Ayarla: – Kişi simgesi ya da duvar kağıdı olarak ayarlayın.

Kırp – Fotoğrafınızı kırpın. Bir alanı seçmek için parmağınızı ekranda gezdirin.

Döndür - Sola ya da sağa döndürün.

Video kamera

Vizör ekranını tanıma

1. **Yakınlaştır** - Yakınlaştırın veya uzaklaştırın. Bunun yerine yan ses tuşlarını da kullanabilirsiniz.
2. **Parlaklık** - Videoya giren güneş ışığı miktarını tanımlar ve kontrol eder. Parlaklık göstergesini, videonun parlaklığını azaltmak için "-" simgesine doğru veya parlaklığı artırmak için "+" simgesine doğru çubuk boyunca kaydırın.
3. **Video boyutu** - Kaydettiğiniz videonun boyutunu (piksel olarak) ayarlamak için dokunun.
4. **Süre** - Videonuz için bir süre sınırı ayarlayın. Maksimum boyutu MMS mesajı olarak gönderebilecek şekilde sınırlamak için Normal ve MMS seçeneklerinden birini seçin.
5. **Ayarlar** - Ayarlar menüsünü açmak için bu simgeye dokunun. Bkz. 'Gelişmiş ayarları kullanma'.
6. **Kamera modu** - Kamera moduna geçmek için bu simgeyi yukarı kaydırın.
7. **Kaydı başlat**
8. **Galeri** - En son kaydettiğiniz videoyu görüntülemek için dokunun. Bu özellik video modundayken galerinize erişmenizi ve kayıtlı videolarınızı görüntülemenizi sağlar.

Hızlı video çekimi

1 **Kamera** modu tuşunu aşağı doğru kaydırın, simge olarak değişir.
2 Video kameranın vizörü ekranda görüntülenir.
3 Telefonu yatay tutarak, merceği videosunu çekmek istediğiniz özneye yönlendirin.
4 Kaydetmeyi başlatmak için Kaydet tuşuna bir kez basın.
5 Videonun uzunluğunu gösteren bir saatle birlikte vizörün alt kısmında REC görüntülenecektir.
6 Kaydı durdurmak için ekranda öğesine dokunun.

Bir video çektikten sonra

Ekranda çekilen videonuzu gösteren durağan bir resim belirecektir.

Oynat Videoyu oynatmak için dokunun.

Paylaş Videonuzu **SmartShare, Bluetooth, E-posta, Gmail, Mesaj**, **Wi-Fi Cast,** kullanarak paylaşmak için dokunun.

NOT: Dolaşım esnasında MMS mesajları indirilirken ek ücretlendirme yapılabilir.

Video kamera

Yeniden adlandır Seçili videonun adını düzeltmek için dokunun.

Hemen başka bir video çekmek için dokunun. Geçerli videonuz kaydedilir.

Az önce oluşturduğunuz videoyu silmek için dokunun. **Tamam** öğesine dokunarak onaylayın. Vizör tekrar görünür.

Kaydettiğiniz en son videoyu ve galeriyi görüntülemek için dokunun.

Gelişmiş ayarların kullanılması

Tüm gelişmiş seçenekleri açmak için vizörü kullanarak simgesine dokunun.Listeyi kaydırarak video kamera ayarını değiştirin. Seçeneği belirledikten sonra **Geri** tuşuna dokunun.

Beyaz dengesi – Beyaz dengesi, videolarınızdaki beyaz alanların gerçekçi görünmesini sağlar. Kameranızın beyaz dengesini doğru bir şekilde ayarlaması için ışık koşullarını belirlemeniz gerekir. **Otomatik**, **Akkor ışık**, **Güneşli**, **Flüoresan** veya **Bulutlu** arasından seçim yapın.

Renk efekti – Yeni görüntünüz için kullanmak üzere bir renk tonu seçin.

Video kalitesi – Çok iyi, İyi ve Normal arasında seçim yapın.

Ses – Bir videoyu sessiz kaydetmek için **Sessiz** seçeneğini seçin.

Otomatik inceleme - Otomatik inceleme özelliği son kaydettiğiniz videoyu otomatik olarak gösterir.

– Tüm video kamera varsayılan ayarlarını geri yükleyin.

– Bu fonksiyonun nasıl çalıştığını öğrenmek istediğinizde dokunun. Hızlı bir kılavuz açılır.

Kayıtlı videoların izlenmesi

1 Vizörde öğesine dokunun.
2 Ekranda galeriniz görünür.
3 Galerinin ön kısmına getirmek için bir videoya bir kez dokunun. Otomatik olarak oynamaya başlar.

Video izlerken ses seviyesinin ayarlanması

Oynatma sırasında bir videonun sesini ayarlamak için, telefonun sol yanındaki ses tuşlarını kullanın.

Multimedya

Tüm resim ve video dosyalarınıza kolaylıkla erişmek için multimedya dosyalarını bir bellek kartına kaydedebilirsiniz.

Uygulamalar sekmesine dokunun, ardından **Galeri**'yi seçin. Tüm multimedya dosyalarınızın saklandığı katalog çubuklarının bir listesini açın.

NOT: Fotoğrafları ve videoları kaydetmek için telefona bir bellek kartı taktığınızdan emin olun. Bellek kartı olmadan telefon Picasa web albümünüzdeki Picasa resimleri haricindeki resim ya da videoları görüntülemez.

Görüntüleme modu

Galeri öğesine dokunun. Klasör görünümü görüntülenir.

Herhangi bir klasöre dokunduğunuzda kılavuz görünüm moduna geçer. Bir fotoğrafa dokunursanız, tam görünüm moduna geçer.

Zaman görünümü

LG-E510 **Galeri** bölümü, fotoğraf ve videolarınızın bir zaman çizelgesi görünümünü sağlar. Kılavuz görünüm modunda, öğesini sağa sürüklediğinizde fotoğraflarınızı çektiğiniz

tarih yeniden eskiye doğru görüntülenir. Belirli bir tarih seçerseniz, o günde çektiğiniz tüm fotoğraflar gruplanır.

SmartShare'i kullanma

SmartShare, DLNA (Digital Living Network Alliance) özelliği etkin diğer cihazlarla multimedya içeriğinin keyfini çıkarmanız için daha iyi bir yol sağlar.

*** Medya içeriğinizi diğer DLNA cihazlarıyla paylaşın (DMS)**

1. Ana ekranda, **Uygulamalar** sekmesine dokunun ve **SmartShare** öğesini seçin.
2. **Menü** tuşuna basın ve **Ayarlar** öğesini seçin.
3. Bulunabilir onay kutusuna dokunarak fonksiyonu etkinleştirin.
4. Cihazınızın adını, simgesini değiştirebilir ve paylaşım içeriği türlerini seçebilirsiniz.

*** İşleyici cihazınızın (örn. TV) uzak içerik kitaplığından (örn. PC) multimedya içeriği yürütmesini sağlayın**

1. Cihazı, bir işleyici listesinden seçmek için sağ üstteki tuşa dokunun.
2. Sol üst tuşa dokunarak bir uzak içerik kitaplığı seçin.

3 Uzak içerik kitaplığında gezinebilirsiniz.

4 Bir içerik küçük resmine dokunun veya **Menü** tuşuna basın ve Yürüt tuşunu seçin.

Uyarı: Bu uygulamayı kullanmak için cihazınızın ev ağınıza Wi-Fi bağlantısıyla bağlı olup olmadığını kontrol edin.

Uyarı: DLNA özelliği etkinleştirilmiş bazı cihazlar (örn. TV) DLNA'nın yalnızca DMP özelliğini desteklediğinden işleyici cihaz listelerinde görünmez.

Müzik

LG-E510 telefonunuz, sevdiğiniz tüm müzikleri çalabileceğiniz entegre bir müzik çalara sahiptir. Müzik çalara erişmek için, **Müzik** öğesine dokunun.

Şarkı çalınması

1 Ana ekranda, **Uygulamalar** sekmesine dokunun ve **Müzik** öğesini seçin.

2 **Şarkılar** öğesine dokunun.

3 Çalmak istediğiniz şarkıyı seçin.

4 Şarkıyı duraklatmak için II öğesine dokunun.

5 Bir sonraki şarkıya atlamak için ⏭ tuşuna dokunun.

6 Şarkının başlangıcına gitmek için ⏮ tuşuna dokunun. Önceki şarkıya geri dönmek için ⏮ tuşuna iki kez dokunun.

Müzik dinlerken ses seviyesini değiştirmek için telefonunuzun solunda bulunan yukarı ve aşağı ses tuşlarını kullanın.

Listedeki herhangi bir şarkıyı basılı tutun. **Oynat, Parça listeme ekle, Zil sesi olarak kullan, Sil, Detay, Paylaş** ve **Arama** gibi seçenekler gösterilecektir.

NOT: Müzik dosyalarının telif hakları, uluslararası anlaşmalar ve ulusal telif hakkı yasaları ile korunabilir.

Bu nedenle, müzik kopyalamak ve çoğaltmak için izin veya lisans almak gerekebilir. Bazı ülkelerde ulusal yasalar telif haklarıyla korunan materyallerin özel olarak kopyalanmasını yasaklamaktadır. Dosyayı indirmeden veya kopyalamadan önce, bu tip materyalin kullanılması ile ilgili olarak uygulandığı ülkenin ulusal kanunlarını inceleyin.

USB yığın depolama aygıtları ile dosyaların aktarılması

USB cihazlarını kullanarak dosyaları aktarmak için

1. Bir USB kablosu kullanarak LG-E510'u bir bilgisayara bağlayın.
2. Bilgisayarınıza LG Android Platform Sürücüsünü yüklemediyseniz, ayarları manuel olarak değiştirmeniz gerekir. **Ayarlar** > **SD kart ve telefon belleği**'yı, ardından **USB bellek'i** seçin.
3. **USB depolama birimini aç**'a dokunun.
4. Bilgisayarınızdaki yığın depolama içeriklerini görüntüleyebilir ve dosyaları aktarabilirsiniz.

NOT: Öncelikle SD kartını takmanız gerekir. SD kart olmadan, USB yığın depolamayı kullanamazsınız.

NOT: LG Android Platform Sürücüsünü yüklediyseniz, hemen USB depolama birimini aç ifadesini içeren açılır ekranı görürsünüz.

Telefonunuza müzik/video dosyaları nasıl aktarılır

1 USB kablosunu kullanarak telefonunuzu PC'ye bağlayın. Ana ekranda, açılır bildirim kutusuna dokunup aşağı sürükleyin. Ardından, **USB bağlandı > USB depolama birimini aç > öğelerini seçin.** Bilgisayarda görüntülenen **Çıkarılabilir Disk** penceresinde Dosyaları Görüntülemek için Klasörü Aç öğesini seçin. Bilgisayarınıza LG Android Platform Sürücüsünü yüklemediyseniz, ayarları manuel olarak yapmanız gerekir. Daha fazla bilgi için, USB bellek ile dosyaların aktarılması' bölümüne başvurun.

2 PC'den telefonun taşınabilir belleğine müzik veya video dosyaları aktarın.
- Bilgisayarınızdan telefonunuzun taşınabilir belleğine kart okuyucu kullanarak dosyaları kopyalayabilir ya da taşıyabilirsiniz.
- Altyazı dosyası (video dosyasıyla aynı ada sahip *.srt dosyası) içeren bir video dosyası varsa, video dosyasını oynatırken altyazıların otomatik olarak gösterilmesi için altyazı dosyasını aynı klasöre koyun.

- Müzik ya da video dosyalarını indirirken, telif hakları korunmalıdır. Bozuk veya yanlış uzantılara sahip dosyaların telefonunuza zarar verebileceğini unutmayın.

Telefonunuzdaki verilerin Bluetooth kullanılarak gönderilmesi

Bluetooth kullanarak veri gönderme

Bluetooth kullanarak normal cep telefonlarında olduğu gibi Bluetooth menüsünden değil, bununla ilgili bir uygulamayı çalıştırarak verileri gönderebilirsiniz.

* **Resim gönderme**: Galeri uygulamasını çalıştırın ve ardından **Resim** > **Menü** seçeneklerini seçin. **Paylaş**'ı tıklayın, ardından **Bluetooth** öğesini seçin. Bluetooth özelliğinin açık olup olmadığını kontrol edin, ardından **Cihazları tara** öğesini seçin. Verileri göndermek istediğiniz cihazı listeden seçin.

* **Rehberi dışa aktarma**: Rehber uygulamasını çalıştırın. Yedeklemek istediğiniz adrese dokunun. **Menü** tuşuna basın ve **Paylaş** > **Bluetooth** seçimini yapın. Bluetooth özelliğinin açık olup olmadığını kontrol edin, ardından **Cihazları tara** öğesini seçin. Verileri göndermek istediğiniz cihazı listeden seçin.
* **Çoklu seçilmiş rehberi gönderme:** Rehber uygulamasını çalıştırın. Birden fazla kişi seçmek için **Menü** tuşuna dokunun ve **Paylaş**'a dokunun. Göndermek istediğiniz kişileri seçin veya en üstteki **Tümünü seç** > **Paylaş** > **Bluetooth** > Bluetooth'u Etkinleştir öğelerini seçin, **Cihazları tara**'yı seçin > Listeden veri göndermek istediğiniz cihazı seçin.
* **FTP'ye bağlanma (bu kulaklıkta yalnızca FTP sunucusu desteklenir)**: **Ayarlar** > **Kablosuz ağ ayarları** > **Bluetooth ayarları** öğelerini seçin. **Bulunabilir** kutusunu seçin. Artık diğer cihazlardan telefonunuzu arayabilirsiniz. FTP servisini bulun ve FTP sunucusuna bağlanın.

- Eğer bu telefonu diğer cihazlardan aramak istiyorsanız **Ayarlar** > **Kablosuz**

ağ ayarları > **Bluetooth ayarları** seçeneklerine gidin. **Bulunabilir** kutusunu seçin. Kutu 120 saniye sonra temizlenir.

Yardımcı programlar

Alarmın ayarlanması

1 Ana ekranda, **Uygulamalar** sekmesine dokunun ve **Saat** öğesini seçin.

2 Yeni bir alarm eklemek isterseniz, öğesine dokunun ve **Alarm ekle**'ye dokunun.

3 Alarmı açmak için saati ayarlayın. Saati ayarladıktan sonra, LG-E510 alarmın çalmasına ne kadar süre kaldığını size bildirir.

4 **Tekrarla, Zil** sesi veya **Titreşim**'i ayarlayın ve alarma bir isim vermek için bir etiket ekleyin. **Tamam**'a dokunun.

NOT: Alarm listesi ekranında alarm ayarlarını değiştirmek için, **Menü** tuşuna dokunun ve **Ayarlar** seçeneğini belirleyin. Şu seçenekleri ayarlayabilirsiniz: **Sessiz modda Alarm, Alarm ses seviyesi, Erteleme süresi** ve **Yan düğme davranışı**.

Hesap makinesi kullanılması

1 Ana ekranda, **Uygulamalar** sekmesine dokunun ve **Hesap makinesi** öğesini seçin.

2 Rakamları girmek numara tuşlarına dokunun.

3 Basit hesaplamalar için, önce istediğiniz fonksiyona (+, –, x veya ÷) ardından = tuşuna dokunun.

4 Daha karmaşık hesaplamalar için **Menü** tuşuna basın, **Gelişmiş panel** dokunun ve ardından sin, cos, tan, log vb. arasından seçim yapın.

Takvime etkinlik eklenmesi

1 Ana ekranda, **Uygulamalar** sekmesine dokunun ve **Takvim** öğesini seçin.

2 Etkinliği kontrol etmek için, tarihe dokunun. Yeni bir etkinlik eklemek isterseniz dokunun ve basılı tutun. **Yeni etkinlik** öğesine dokunun.

3 Önce **Başlık:** öğesine dokunun ve ardından etkinlik adını girin. Tarihi kontrol edin ve etkinliğinizin başlamasını ve bitmesini istediğiniz saati girin.

4 Ayrıca **Yer** öğesine dokunun ve yer adı girin.

5 Etkinliğinize bir not eklemek isterseniz **Tanım** öğesine dokunun ve ayrıntıları girin.

6 Alarmı tekrarlamak isterseniz **Tekrar** özelliğini ayarlayın ve gerekiyorsa **Hatırlatıcılar** özelliğini ayarlayın.

7 Etkinliği takvime kaydetmek için **Tamam** öğesine dokunun. Kayıtlı etkinliklerin bulunduğu tüm günler, takvimde renkli kare ile işaretlenir. Organize olmanızı sağlamak üzere etkinlik başlama saatinde bir alarm çalar.

Takvim görünümünüzün değiştirilmesi

1 Ana ekranda, **Uygulamalar** sekmesine dokunun ve **Takvim** öğesini seçin. **Menü** tuşuna basın.

2 Gün, hafta veya ay olarak takvim görünümünü belirleyin.

Polaris Viewer

Polaris Viewer, kullanıcıların kendi mobil cihazlarını kullanarak aralarında Word, Excel ve PowerPoint dosyalarının da bulunduğu pek çok türdeki ofis belgesini istedikleri yerde ve istedikleri zaman rahatlıkla görüntülemelerine olanak veren bir profesyonel mobil ofis çözümüdür.

Yardımcı programlar

Dosyaların yönetimi

Polaris Viewer, mobil kullanıcılara doğrudan cihaz üzerinde dosya ve klasör kopyalama, taşıma, yeniden adlandırma ve silme gibi kullanışlı dosya yönetimi özellikleri ve cihazdan dosya gönderme özelliği sunar.

Dosyaları görüntüleme

Mobil kullanıcılar artık hemen kendi mobil cihazlarından Microsoft Office belgeleri ve Adobe PDF de dahil pek çok dosya türünü kolayca görüntüleyebilir. Polaris Viewer kullanarak dokümanları görüntülerken nesneler ve düzen orijinal dokümanlardakiyle aynen muhafaza edilir.

Ses kaydedici

Sesli notlar ve diğer ses dosyalarını kaydetmek için ses kaydedicinizi kullanın.

Sesin kaydedilmesi

1 Ana ekranda, **Uygulamalar** sekmesine dokunun ve **Ses kaydedici** öğesini seçin.

2 Kayda başlamak için tuşuna dokunun.

3 Kaydı bitirmek için ■ tuşuna dokunun.
4 Kaydı dinlemek için ▶ öğesine dokunun.

NOT: Albümünüze erişmek için ≡ öğesine dokunun. Kayıtlarınızı dinleyebilirsiniz.

Uyarı: Kullanılabilir kayıt süresi, gerçek süreden farklı olabilir.

Ses kaydının gönderilmesi

1 Kaydı bitirdikten sonra ses klipini **Paylaş** öğesine dokunarak gönderebilirsiniz.
2 **Bluetooth, E-posta, Gmail, Mesaj** ve **Wi-Fi Cast** arasından seçim yapın.

E-posta, Gmail ve **Mesaj** seçimini yaptığınızda, ses kaydı mesaja eklenir. Daha sonra, mesajı normal olarak yazıp gönderebilirsiniz.

İnternet

Tarayıcı

Tarayıcı oyunlar, müzik, haberler, spor, eğlence ve çok daha fazlasından oluşan hızlı ve rengarenk bir dünyayı doğrudan cep telefonunuza getirir. Nerede olursanız olun ve ne isterseniz isteyin.

NOT: Bu servislere bağlanırken ve içerik indirirken ekstra ücretlendirme uygulanır. Şebeke operatörünüzden veri aktarım ücretlerini öğrenebilirsiniz.

Web araç çubuğu kullanımı

- Bir sayfa geri gitmek için dokunun.
- Mevcut sayfadan sonra bağlandığınız bir sonraki sayfaya gitmek için dokunun. Bu, bir önceki sayfaya götüren **Geri** tuşuna bastığınızda gerçekleşen işlemin tersi işlemdir.
- Tüm açık pencerelerinizi göstermek için dokunun.
- Yeni pencere eklemek için dokunun.
- Web tarayıcısı ayarlarını değiştirmek için dokunun.

Sık kullanılan ekler/gösterir ve **En çok ziyaret edilen, Daha sonra oku** ve **Geçmiş**'i gösterir.

Seçeneklerin kullanımı

Seçenekleri görüntülemek için **Menü** tuşuna basın.

Daha sonra oku – Geçerli web sayfasını sık kullanılan olarak ekleyin.

RSS beslemelerini ekle – Geçerli web sayfasını RSS beslemesine ekleyin.

Sayfayı paylaş – Web sayfasını diğer kullanıcılarla paylaşmanızı sağlar.

Sayfada bul – Geçerli web sayfasında harfleri veya sözcükleri bulmanızı sağlar.

Metin seç – Web sayfasındaki herhangi bir metni kopyalamanızı sağlar.

Daha fazla

- **Ana sayfa:** Ana sayfaya gidin.
- **Ana sayfayı ayarla:** Geçerli sayfayı Ana sayfanız olarak ayarlayın.
- **Ana ekrana kısayol ekle:** Geçerli web sayfasının kısayolunu Ana sayfaya ekler.
- **Sayfa bilgisi:** Web sayfası bilgisini gösterir.

- **İndirilenler:** İndirme geçmişinizi görüntüler.

İPUCU Önceki web sayfasına dönmek için, **Geri** tuşuna basın.

Ayarlar

Ana ekranda, **Uygulamalar** sekmesine dokunun, ekranı kaydırıp **Ayarlar** öğesine dokunun.

Kablosuz ağ ayarları

Bu bölümde, Wi-Fi ve Bluetooth özelliklerini yönetebilirsiniz. Ayrıca, mobil ağları ayarlayabilir ve uçak moduna geçebilirsiniz.

Uçak modu – Uçak moduna geçtikten sonra, tüm kablosuz bağlantılar devre dışı bırakılır.

Wi-Fi – Seçmek için dokunun: Mevcut Wi-Fi ağlarına bağlanmak üzere Wi-Fi özelliğini açar.

Wi-Fi ayarları – Kablosuz erişim noktalarını ayarlamanızı ve yönetmenizi sağlar. Ağ bildirimi ayarlayın veya bir Wi-Fi ağı ekleyin. Gelişmiş Wi-Fi ayarları ekranına Wi-Fi ayarları ekranından erişilebilir. **Menü** tuşuna basın ve **Gelişmiş** öğesine dokunun.

Wi-Fi Direct ayarları – Wi-Fi Direct cihazının adını belirleyin ve diğer cihazları tarayın. Ya da eski Wi-Fi cihazlarının bağlanmasına izin vermek için bir Grup sahibi olun.

İpucu! MAC adresi nasıl alınır

MAC filtreleri bulunan bazı kablosuz ağlarda bağlantı kurabilmek için LG-E510 telefonunuzun MAC adresini yönlendiriciye girmeniz gerekebilir.

MAC adresini şu kullanıcı arabiriminde bulabilirsiniz: **Uygulama > Ayarlar > Kablosuz ağ ayarları > Wi-Fi ayarları** seçeneklerine dokunun ve **Menü** tuşuna basın. Ardından **Gelişmiş > MAC adresi** seçeneğini seçin.

Bluetooth – Seçmek için dokunun: Bluetooth cihazlarına bağlanmak üzere Bluetooth özelliğini açar.

Bluetooth ayarları – Cihaz adını ve bulunabilir modunu ayarlayın, diğer cihazları tarayın. Ya da, daha önce ayarladığınız Bluetooth cihazları listesine ve Bluetooth cihazları için son taranan telefon için tespit edilenlerin listesine bakın.

Hotspot Erişim Noktası ile İnternet Paylaşımı – USB bağlantısı ve taşınabilir Wi-Fi ortak erişim noktası ayarlarını yapılandırabilirsiniz.

VPN ayarları – Önceden ayarlamış olduğunuz Sanal Özel Ağların (VPN) listesini gösterir. Farklı VPN türlerini eklemenizi sağlar.

Mobil şebekeler – Veri dolaşımı, ağ modu ve operatörleri, erişim noktası adları (APN), vb. için seçenekleri belirleyin.

On-Screen Telefon ayarları – On-Screen Telefon şifresini değiştirmenizi sağlar (varsayılan şifre: "0000"). On-Screen Telefon cep telefonu ekranınızı USB veya Bluetooth bağlantısı aracılığıyla bir bilgisayardan görmenizi sağlar. Ayrıca fare veya klavyeyi kullanarak bilgisayarınızdan cep telefonunuzu kontrol edebilirsiniz.

Çağrı ayarları

< Sabit Arama Numaraları >

Telefonunuzdan aranabilecek numaraların listesini açmak veya düzenlemek için **Sabit Arama Numaraları**'nı seçin. Operatörünüzün size sağladığı PIN2 kodunuza ihtiyaç duyacaksınız. Böylece telefonunuzdan sadece sabit çağrı listesindeki numaralar aranabilir.

< Telesekreter >

Telesekreter hizmeti – Sağlayıcınızın sesli mesaj hizmetini seçmenizi sağlar.

Telesekreter ayarları – Sağlayıcınızın sesli mesaj hizmetini kullanıyorsanız, bu seçenek telesekreterinizi dinlemek ve yönetmek için kullanılacak numarayı girmenizi sağlar.

< Diğer çağrı ayarları >

Özür Mesajları – Bir çağrıyı reddettiğinizde, bu fonksiyonu kullanarak hızlı bir mesaj gönderebilirsiniz. Bu, bir toplantı sırasında bir çağrıyı reddetmeniz gerektiğinde çok kullanışlıdır.

Çağrı yönlendirme – Tüm çağrıların hat meşgul olduğunda mı, yanıt verilmediğinde mi, yoksa sinyal alınamadığında mı yönlendirileceğini seçin.

Çağrı Engelleme – Çağrıları engellemek istediğinizde seçin. Çağrı engelleme şifresi girin. Bu servisi lütfen şebeke operatörünüzden kontrol edin.

Çağrı reddetme – Çağrı reddetme fonksiyonunu ayarlamanızı sağlar. Seçenekler şunlardır: **Kapalı, Listede reddet** veya **Tüm çağrıları reddet**.

Arama ücretleri – Çağrılarınıza uygulanan ücretlendirmeleri görüntüleyin. (Bu servis şebekeye bağlıdır; bazı operatörler bu fonksiyonu desteklemez)

Arama süresi – Son çağrı, tüm çağrılar, aranan çağrılar ve alınan çağrılar olmak üzere çağrıların sürelerini görüntüleyin.

Ek ayarlar – Bu, aşağıdaki ayarları değiştirmenize imkan verir:

Numara gönderimi: Giden bir çağrıda numaranızın görüntülenip görüntülenmeyeceğini seçin.

Çağrı Bekletme: Çağrı bekletme etkinleştirilmişse, bir çağrı sırasında size gelen başka bir çağrıya ilişkin olarak uyarıda bulunur (ağ sağlayıcınıza bağlıdır).

Ses

< Genel >

Sessiz mod - Müzik, video ve ayarladığınız alarmlar dışında tüm sesleri (arama ve bildirim zil sesleri dahil) susturmanızı sağlar. Medyayı ve alarm seslerini kendi uygulamaları içinden susturmanız gerekir.

Titreşim – Bir çağrı aldığınızda telefonunuzu titreşime ayarlamanızı sağlar.

Ses – Zil sesleri, medya ve alarmların ses seviyesini ayarlamanızı sağlar. Bildirimler için gelen çağrı ses seviyesini kullanma seçeneğinin işaretini kaldırırsanız, her gelen çağrılara ve bildirimlere ilişkin ses seviyelerini ayrı olarak ayarlayabilirsiniz.

< Gelen aramalar >

Telefon Zil sesi – Varsayılan gelen çağrı zil sesinizi ayarlamanızı sağlar.

< Bildirimler >

Bildirim tonu – Varsayılan bildirim tonunuzu ayarlamanızı sağlar.

< Geri bildirim >

Dokunma sesleri – Numaraları aramak için tuş takımını kullanırken telefonu ses çıkaracak şekilde ayarlamanızı sağlar.

Sesli seçim – Dokunmanıza yanıt veren ekrandaki düğmelere, simgelere ve diğer öğelere dokunduğunuzda bir ses çalacak şekilde telefonu ayarlamanızı sağlar.

Ekran kilidi sesleri – Ekranı kilitlerken ve ekran kilidini açarken telefonunuzu ses çalacak şekilde ayarlamanızı sağlar.

Dokunsal geribildirim – Telefonunuzu Soft tuşlara basarken ve belirli UI etkileşimleri sırasında titretmenize olanak sağlar.

Ekran

Parlaklık – Ekranın parlaklığını ayarlar.

Ekranı otomatik döndür – Telefonu döndürdüğünüzde yönün otomatik olarak değiştirilmesini ayarlar.

Animasyon – Bir animasyonun görüntülenmesini ayarlar.

Ekran zaman aşımı – Ekran zaman aşımı süresini ayarlar.

Konum ve güvenlik

Kablosuz ağları kullan – **Kablosuz ağları kullan** özelliğini seçerseniz, telefonunuz Wi-Fi ve mobil ağları kullanarak yaklaşık konumunuzu belirler. Bu seçeneği işaretlediğinizde, Google'ın bu servisleri sağlarken konumunuzu kullanmasına izin verip vermediğiniz sorulur.

GPS uydularını kullan – GPS uydularını kullan özelliğini seçerseniz, telefonunuz sokak bazında doğrulukla konumunuzu belirler.

Ekran kilidini ayarla – Telefonunuzun güvenliğini sağlamak için bir kilit açma düzenini belirleyin. Size ekran kilit açma düzeni çizmeniz için kılavuzluk edecek bir dizi ekran açar. **Şekil** yerine **PIN** ya da **Şifre** ayarlayabilir veya bunu **Yok** olarak bırakabilirsiniz.

Daha sonra telefonunuzu açtığınızda ve ekranı uyandırdığınızda, ekran kilidini açmak üzere kilit açma düzenini çizmeniz istenir.

SIM kart kilidini ayarla – SIM/RUIM kart kilidini ayarlayın veya SIM/RUIM PIN kodunu değiştirin.

Görünür parolalar – Parolalarınızın yazdıkça görüntülenmesi için seçin ya da gizlenmeleri için bu seçimi kaldırın.

Cihaz yöneticilerini seçin – Bir veya daha fazla yönetici ekleyin.

Güvenli kimlik bilgilerini kullan – Güvenlik sertifikalarına erişmenizi sağlar.

SD karttan yükle – SD kartınızdan şifrelenmiş sertifikaları yüklemenizi sağlar.

Şifreyi ayarla – Kimlik bilgileri deposunun şifresini ayarlar ya da değiştirir.

Depoyu temizle – Tüm içeriğin kimlik bilgileri deposunu siler ve şifresini sıfırlar.

Uygulamalar

Uygulamaları yönetebilir ve hızlı başlatma kısayolları ayarlayabilirsiniz.

Bilinmeyen kaynaklar – Market dışı uygulamaları yüklemek için varsayılan ayar.

Uygulamaların yönetimi – Yüklü uygulamaları yönetin ve kaldırın.

Çalışan hizmetler – Çalışmakta olan hizmetleri kontrol edin.

Depo kullanımı – Uygulamalar tarafından kullanılan depolama alanını görüntüler.

Pil kullanımı – Pili nelerin kullandığını gösterir.

Geliştirme – Uygulama gelişmelerine ait seçenekleri ayarlar.

Hesaplar ve senkronizasyon

<Genel senk. ayarları >

Arka plan veri gönderimi - İçinde aktif olarak çalışıyor olmanızdan bağımsız olarak, uygulamaların arka planda verileri senkronize etmesine izin verir. Bu ayar seçiminin kaldırılması, pil gücünden tasarruf sağlayarak veri kullanımını azaltır (ortadan kaldırmaz).

Otomatik senk. - Uygulamaların kendi planlarına göre verileri senkronize etmesini, göndermesini ve almasını sağlar.

< Hesapları yönetin >

Telefonunuza eklediğiniz tüm Google hesaplarının ve diğer hesapların listesi.

Bu ekranda bir hesaba dokunursanız, hesap ekranı açılır.

Gizlilik

Fabrika verilerine sıfırla'yı seçerseniz, Google hesap bilgileriniz, diğer hesaplarınıza ait bilgiler, sistem/uygulama veri ve ayarlarınız, indirilen uygulamalara ait tüm bilgiler ve DRM lisansınız dahil olmak üzere tüm kişisel verileriniz dahili telefon belleğinden silinir.

Telefonun sıfırlanması, indirdiğiniz herhangi bir sistem yazılımı güncellemesini ya da microSD kartınızdaki müzik ya da resim gibi herhangi bir dosyayı silmez. Telefonu bu şekilde sıfırlarsanız, Android'i ilk kez başlattığınızda girdiğiniz bilgileri yeniden girmeniz istenecektir.

SD kart ve telefon belleği

< USB bağlantısı modu >

USB bellek - Telefonunuz sadece bellek kartı takılı olduğu zaman yığın depolama aygıtı olarak kullanılabilir. USB bağlantı modunun varsayılan ayarı olarak **USB bellek'i** ayarlayabilirsiniz.

< SD kart >

Mevcut toplam SD boş alanını kontrol edin. Güvenli çıkarma için **SD kartı çıkart** öğesine dokunun. SD karttaki tüm verileri silmek istiyorsanız **SD kartı sil.**

< Dahili telefon belleği >

Kullanılabilir alanı kontrol eder.

Dil ve klavye

Yerel dil ve bölgenin yanı sıra klavye ayarlarını da yapabilirsiniz.

Ses girişi/çıkışı

< Ses girişi >

Ses tanıyıcı ayarları – Android ses girişi özelliğini ayarlamak için **Ses tanıyıcı ayarları**'nı kullanın.

- **Dil:** Konuşarak metin girmek için kullanacağınız dili ayarlayabileceğiniz bir ekran açar.
- **Güvenli Arama:** Bazı sonuçları engellemek için Google Güvenli Arama filtresini isteyip istemediğinizi ayarlayabileceğiniz bir iletişim kutusu açar.
- **Rahatsız edici kelimeleri engelle:** Seçimi kaldırıldığında, konuşarak metin girdiğiniz zaman, Google ses tanıma özelliği pek çok kişinin müstehcen kabul ettiği sözcükleri tanıyacak ve yazacaktır. Seçildiğinde, Google ses tanıma özelliği söz konusu sözcüklerin yerine yazıda eğik çizgi sembollerinden oluşan bir yer tutucu (#) kullanacaktır.

< Ses çıkışı>

Metin-konuşma ayarları – Yararlanabilecek uygulamalar için Android metin-konuşma

sentezleyiciyi yapılandırmak üzere **Metin-konuşma ayarlarını** kullanın.

NOT: Konuşma sentezleyici verileri yüklü değilse, sadece **Ses verilerini yükleme ayarı** kullanılabilir.

- **Örnek dinleme:** Geçerli ayarlarınızı kullanarak konuşma sentezleyiciden kısa bir örnek çalar.
- **Her zaman benim ayarlarımı kullan:** Diğer uygulamalardaki kullanılabilir konuşma sentezleyici ayarlarının yerine bu ekrandaki ayarların kullanılması için işaretleyin.
- **Varsayılan Motor:** Birden fazla metin-konuşma uygulaması yüklüyse, hangisini kullanmak istediğinizi ayarlayabileceğiniz bir iletişim kutusu açar.
- **Ses verilerini yükle:** Telefonunuzda konuşma sentezleyici verileri yüklü değilse, bu özellik Android Market'a bağlanarak verilerin indirilmesi ve yüklenmesi sürecinde sizi yönlendirir. Veriler zaten yüklüyse bu ayar kullanılamaz.
- **Konuşma hızı:** Sentezleyicinin ne kadar hızlı konuşmasını istediğinizi seçebileceğiniz bir iletişim kutusu açar.

- **Dil:** Sentezleyicinin okumasını istediğiniz metnin dilini seçebileceğiniz bir iletişim kutusu açar. Bu özellikle çeşitli uygulamalarda metnin doğru şekilde söylenmesini sağlamak için **Her zaman benim ayarlarımı kullan** seçeneğiyle birlikte faydalıdır.
- **Pico TTS**: **Pico TTS ayarlarını** yapılandırın.

Erişilebilirlik

Telefonunuza yüklediğiniz her türlü erişilebilirlik eklentisini yapılandırmak için **Erişilebilirlik** ayarlarını kullanın.

NOT: İlave eklentiler gerektirir.

Tarih ve Saat

Tarihlerin gösterimine ilişkin tercihinizi ayarlamak için **Tarih & Saat** ayarlarını kullanın. Mobil ağ üzerinden geçerli zamanı almak yerine kendi saatinizi ve saat diliminizi ayarlamak için de bu ayarları kullanabilirsiniz.

Telefon hakkında

Yasal bilgileri görüntüler ve telefonunuzun durumunu ve yazılım sürümünü kontrol eder.

Yazılım güncelleme

Telefon yazılımı güncelleme

LG Mobile telefon yazılımını İnternetten güncelleme

Bu fonksiyonun kullanımı ile ilgili daha fazla bilgi için, lütfen http://update.lgmobile.com ya da http://www.lg.com/common/ index.jsp → adresini ziyaret edin ve ülke ile dil seçimini yapın.

Bu özellik telefonunuzun firmware'ini herhangi bir servis merkezine gitmenize gerek kalmadan İnternetten rahatça en yeni sürüme güncellemenizi sağlar. Bu özellik yalnızca LG cihazınız için mevcut firmware'in daha yeni bir sürümünü hazırladığında kullanılabilir.

Cep telefonu firmware güncelleme işlemi kullanıcının güncelleme süreci boyunca çok dikkatli olmasını gerektirdiğinden dolayı, ilerlemeden önce her adımda görüntülenen tüm talimatları ve notları kontrol edip, okumaya özen gösterin. Yükseltme sırasında USB veri kablosunun ya da pillerin çıkartılmasının cep telefonunuzda ciddi hasarlar meydana getirebileceğini unutmayın.

Yazılım güncelleme

NOT: LG kendi takdirine bağlı olarak firmware güncellemeleri yalnızca belirli modeller için hazırlama hakkını saklı tutar ve her telefon modeli için daha yeni bir firmware sürümü bulunabileceğini garanti etmez.

Over-the-Air (OTA) aracılığıyla LG Cep Telefonu yazılımını güncelleme

Bu özellik, USB veri kablosuyla bağlamadan OTA aracılığıyla telefonunuzun firmware'ini daha yeni sürüme rahatça güncellemenizi sağlar. Bu özellik yalnızca LG cihazınız için mevcut firmware'in daha yeni bir sürümünü hazırladığında kullanılabilir.

İlk olarak, cep telefonunuzun yazılım sürümünü kontrol edebilirsiniz: **Ayarlar** > **Telefon hakkında** > **Yazılım güncelleme** > **Güncelleme için şimdi kontrol** et.

Ayrıca güncellemeler için 1 saat, 4 saat, 8 saat veya 24 saat olarak geciktirme ayarı yapabilirsiniz. Bu durumda, uygulama süre dolduğunda güncelleme uyarısında bulunacaktır. Ayrıca bir güncellemeyi manuel olarak da yeniden düzenleyebilirsiniz.

NOT: Bu özellik şebeke servis sağlayıcısına, bölgeye veya ülkelere bağlıdır.

DivX Mobile DIVX

DIVX VİDEO HAKKINDA: DivX®, Rovi Corporation'ın bağlı bir kuruluşu olan DivX, LLC tarafından oluşturulmuş bir dijital video biçimidir. Bu cihaz, DivX video oynatan resmi bir DivX Certified® onaylı cihazdır. Dosyalarınızı DivX videoya dönüştüren yazılım araçları ve daha fazla bilgi almak için www.divx.com adresini ziyaret edin.

DIVX VIDEO-ON-DEMAND HAKKINDA: Bu DivX Certified® onaylı cihaz, satın alınan DivX Video-on-Demand (VOD) filmleri oynatabilmek için kaydedilmelidir. Kayıt kodunuzu almak için, cihaz ayar menünüzden DivX VOD bölümünü bulun. Kaydınızın nasıl tamamlanacağı ile ilgili daha fazla bilgi için vod.divx.com adresine gidin.

320x240'a kadar DivX® videoları oynatmak için DivX Certified® onaylıdır.

DivX®, DivX Certified® ve ilişkili logolar, Rovi Corporation'ın veya bağlı kuruluşlarının ticari markaları olup lisans altında kullanılır.

Yazılım güncelleme

Uyarı:

Açık Kaynak Kodlu Yazılım

GPL, LGPL, MPL ve diğer açık kaynaklı lisanslar kapsamında ilgili kaynak kodunu almak için lütfen şu adresi ziyaret edin: http://opensource.lge.com/

Tüm ilgili lisans terimleri, feragatnameler ve bildirimler kaynak koduyla birlikte indirilmek üzere mevcuttur.

Aksesuarlar

Bu aksesuarlar LG-E510 ile kullanılabilir. (**Yukarıda tanımlanan öğeler isteğe bağlı olabilir**.)

Seyahat adaptörü

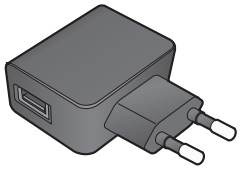

Pil

Stereo kulaklık

Veri kablosu

LG-E510'unuzu bilgisayarınıza bağlayın.

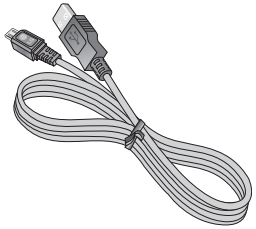

Kullanıcı Kılavuzu

LG-E510'unuz hakkında daha fazla bilgi edinin.

NOT:

- Daima orijinal LG aksesuarları kullanınız.
- Bunu yapmamak garantinizi geçersiz kılabilir.
- Aksesuarlar bölgelere göre farklılık gösterebilir.

Not: Bu cihazın yazılımı Türkiyede kullanılmak üzere özel olarak tasarlanmıştır.

Aşağıda bulunan uyumluluk beyanına http://tr.lgapplication.com adresinden ulaşabilirsiniz.

Teknik veriler

Ortam sıcaklıkları

Maks: +55 °C (deşarj), +45 °C (şarj)

Min: -10 °C

Uygunluk Bildirimi

LG Electronics

Tedarikçi Bilgileri

İsim

LG Electronics Inc

Adres

: LG Twin Tower 20,Yeouido-dong, Yeongdeungpo-gu Seoul, Korea 150-721

Ürün Ayrıntıları

Ürünün Adı

GSM 850 / E-GSM 900 / DCS 1800 / PCS 1900 Quad Band and WCDMA Terminal Equipment

Model Adı

LG-E510

Ticari Adı

LG

CE0168

Yürürlükteki Standartlara Ait Bilgiler

R&TTE Directive 1999/5/EC

EN 301 489-01 V1.8.1 / EN 301 489-07 V1.3.1 / EN 301 489-17 V2.1.1 /
EN 301 489-19 V1.2.1 / EN 301 489-24 V1.5.1
EN 300 328 V1.7.1
EN 60950-1:2006+A11:2009
EN 50360:2001 / AC:2006 / EN62209-1:2006 / EN62209-2:2010
EN 301 511 V9.0.2
EN 301 908-1 V4.2.1 / EN 301 908-2 V4.2.1

Ek Bilgi

Yukarıdaki standartlara uygunluğu BABT tarafından onaylanmıştır.

BABT, Forsyth House, Churchfield Road, Walton-on-Thames, Surrey, KT12 2TD, United Kingdom
Notified Body Identification Number : 0168

Duyuru

Bu belge dahilinde kendi sorumluluğumuz altında, bu duyuruyla ilgili olarak yukarıda sözü edilen ürünün adı geçen standartlar ve Yönergelerle uyumlu olduğunu beyan ederim

İsim	Veriliş Tarihi
Doo Haeng Lee / Müdür	5. Eylül 2011

LG Electronics Inc. – EU Representative
Veluwezoom 15, 1327 AE Almere, The Netherlands

Temsilcinin imzası

Sorun giderme

Bu bölüm, telefonunuzu kullanırken karşılaşabileceğiniz bir takım sorunları listelemektedir. Bazı sorunlar hizmet sağlayıcınızı aramanızı gerektirir; ancak çoğunu kendiniz düzeltmeniz kolay olacaktır.

Mesaj	Muhtemel nedenler	Muhtemel çözüm yolları
SIM hatası	Telefonda SIM kartı yok veya yanlış takılmış.	SIM kartının doğru yerleştirildiğinden emin olun.
Ağ bağlantısı yok/ Ağı kaybediyor	Sinyal zayıf veya operatör ağı dışındasınız. Operatör yeni servisler uyguladı.	Pencereye veya açık bir alana doğru gidin. Şebeke operatörü kapsama haritasını kontrol edin. SIM kartın 6-12 aydan daha eski olup olmadığını kontrol edin. Eskiyse, SIM kartınızı şebeke sağlayıcınızın en yakın şubesinden değiştirin. Servis sağlayıcınızla görüşün.

Sorun giderme

Mesaj	Muhtemel nedenler	Muhtemel çözüm yolları
Kodlar eşleşmiyor	Güvenlik kodu değiştirmek için, yeni kodu tekrar girerek onaylamanız gerekmektedir. Girdiğiniz iki kod birbirine uymuyor.	Varsayılan kod şudur: [0000]. Eğer kodu unutursanız, servis sağlayıcınızla temasa geçin.
Herhangi bir uygulama ayarlanamıyor	Servis Sağlayıcısı tarafından desteklenmiyor veya kayıt yaptırmak gerekiyor.	Servis sağlayıcınızla görüşün.

Mesaj	Muhtemel nedenler	Muhtemel çözüm yolları
Çağrı hedefine ulaşılamıyor	Numara çevirme hatası Yeni SIM kartı takılı. Peşin ödenen masraf sınırına ulaşıldı.	Yeni ağ tanınmıyor. Yeni kısıtlamaları kontrol edin. Servis sağlayıcısıyla görüşün veya limiti PIN2 ile sıfırlayın.
Telefon açılamıyor	Açma/Kapama düğmesine çok kısa basılmış. Pil dolu değil. Pil temas bölgeleri kirli.	Açma/Kapama düğmesini en az iki saniye basılı tutun. Pili şarj edin. Ekrandaki şarj göstergesini kontrol edin. Pil temas bölgelerini temizleyin.

Sorun giderme

Mesaj	Muhtemel nedenler	Muhtemel çözüm yolları
Şarj hatası	Pil dolu değil.	Pili şarj edin.
	Dış ortam sıcaklığı çok sıcak ya da çok soğuk.	Telefonun normal sıcaklıkta şarj olduğundan emin olun.
	Bağlantı hatası	Şarj cihazını ve telefonla bağlantısını kontrol edin. Batarya bağlantılarını kontrol edin, eğer gerekliyse temizleyin.
	Voltaj yok	Şarj cihazını farklı bir sokete takın.
	Şarj cihazı hasarlı	Eğer şarj cihazı ısınmazsa onu değiştirin.
	Yanlış şarj cihazı	Yalnız orijinal LG aksesuarlarını kullanın.
	Batarya hasarlı	Bataryayı değiştirin.
Numaraya izin verilmiyor	Sabit numara çevirme fonksiyonu etkin.	Ayarlar menüsünü kontrol ederek fonksiyonu kapatın.

Mesaj	Muhtemel nedenler	Muhtemel çözüm yolları
SMS ve resim almak / göndermek imkansız	Bellek dolu	Telefondaki mesajların bazılarını silin.
Dosyalar açılmıyor	Desteklenmeyen dosya biçimi	Desteklenebilen dosya biçimlerini kontrol edin.
SD kart çalışmıyor	FAT16, FAT32 dosya sistemi destekleniyor	SD kartı dosya sistemini kart okuyucu ile kontrol edin ya da telefonu kullanarak SD kartı biçimlendirin.
Bir çağrı geldiğinde ekran açılmıyor.	Yakınlık sensörü sorunu	Eğer herhangi bir koruma bandı ya da kutusu kullanıyorsanız, yakınlık sensörünün etrafındaki alanı kaplayıp kaplamadığını kontrol edin. Yakınlık sensörünün etrafındaki alanın temiz olduğundan emin olun.

Sorun giderme

Mesaj	Muhtemel nedenler	Muhtemel çözüm yolları
Ses yok	Titreşim modu	Titreşim ya da sessiz modunda olmadığınızdan emin olmak için ses menüsü ayar durumunu kontrol edin.
Kapat ya da dondur	Aralıklı yazılım problemi	Pili çıkarıp tekrar takın ve telefonu açın. Web sitesi yoluyla bir yazılım güncellemesi gerçekleştirmeye çalışın.
Telefon kilitlendi ve çalışmıyor.	Telefonu yeniden başlatma	1. Telefonu kapatın. 2. Arka kapağı çıkarın. 3.Pili çıkarıp tekrar takın. 4. Pil kapağını kapatın. 5. Telefonu yeniden açın.

English

LG-E510 User Guide

This guide helps you get started using your phone.

If you need more information, please visit www.lg.com.

- Some of the contents of this manual may not apply to your phone. This depends on your phone's software and your service provider.
- This handset is not recommended for the visually impaired because of its touch screen keyboard.
- Copyright ©2011 LG Electronics, Inc. All rights reserved. LG and the LG logo are registered trademarks of LG Group and its related entities. All other trademarks are the property of their respective owners.
- Google™, Google Maps™, Gmail™, Google Talk™ and Android Market™ are trademarks of Google, Inc.

Contents

Guidelines for safe and efficient use.....7

Important notice 18

Getting to know your phone.....33

Installing the SIM card and battery 36
Charging your phone....37
Installing the memory card 38
Formatting the memory card 40

Your Home screen 41

Touch screen tips.....41
Lock your phone 42
Unlock screen.....43
Silent mode 43
Home 43
Adding widgets to your Home screen 44
Returning to recently-used applications 46
Notification drawer.....46
Viewing the status bar..47
Onscreen keyboard.....51
Entering accented letters 52

Google account setup...53

Wi-Fi 55

Turning on Wi-Fi.....55
Connecting to Wi-Fi.....55
Sharing your phone's data connection.....56
USB tethering & portable Wi-Fi hotspot settings...57
To share your phone's data connection via USB 58

USB tethering and data sharing.....59
To share your phone's data connection as a portable Wi-Fi hotspot ..60
To rename or secure your portable hotspot.....60
Enabling Wi-Fi Direct to share through SmartShare 62
Using the Wi-Fi Cast.....63

On-Screen Phone.....65

How to use On-Screen Phone 65
On-Screen Phone icons 65
On-Screen Phone features.....65
How to install On-Screen Phone on your PC 66
How to connect your mobile phone to your PC 67
To check the phone to PC connection.....68
To disconnect your phone from your PC 69

Calls.....70

Making a call 70
Calling your contacts....70
Answering and rejecting a call.....70
Adjusting call volume ...71
Making a second call ...71
Viewing your call logs...72
Call settings.....72

Contacts.....73

Searching for a contact 73
Adding a new contact...73
Favorite contacts.....74
Moving contacts from your old phone to your new phone 75

Contents

Messaging/Email 76
Messaging.....76
Sending a message.....76
Threaded box 77
Using Smilies.....77
Changing your message settings 78
Opening Email and the Accounts Screen.....78
Composing and Sending Email.....80
Working with Account Folders.....82
Adding and Editing email Accounts 82

Social Networking 84
Social Networking 84
Adding your account to your phone 84
Viewing and updating your status 85
Removing accounts from your phone 86

Camera 87
Getting to know the viewfinder.....87
Taking a quick photo ...88
Once you've taken the photo 88
Using the advanced settings 89
Viewing your saved photos.....92

Video camera.....93
Getting to know the viewfinder.....93
Shooting a quick video .94
After shooting a video...94
Using the advanced settings 95

Watching your saved videos 96
Adjusting the volume when viewing a video ...96

Multimedia.....97

View mode 97
Timeline view.....97
Using SmartShare 98
Music.....99
Playing a song 99
Transferring files using USB mass storage devices.....101
How to Transfer music/ video files to your phone 101
Sending data from your phone using Bluetooth102

Utilities.....105

Setting your alarm.....105
Using your calculator..105
Adding an event to your calendar.....106
Changing your calendar view 107
Polaris Viewer 107
Voice Recorder 108
Recording a sound or voice 108
Sending the voice recording.....108

The Web.....109

Browser.....109
Using the web toolbar.109
Using options.....110

Settings 112

Wireless & networks...112
Call settings.....114

Contents

Sound 116
Display 117
Location & security 118
Applications.....119
Accounts & sync 120
Privacy 120
SD card & phone storage.....121
Language & keyboard 122
Voice input & output...122
Accessibility.....124
Date & time 124
About Phone.....125

Software update 126
Phone software update 126
DivX Mobile 128

Accessories 130

Technical data.....131

Troubleshooting 132

Guidelines for safe and efficient use

Please read these simple guidelines. Not following these guidelines may be dangerous or illegal.

Exposure to radio frequency energy

Radio wave exposure and Specific Absorption Rate (SAR) information. This mobile phone model LG-E510 has been designed to comply with applicable safety requirements for exposure to radio waves. These requirements are based on scientific guidelines that include safety margins designed to assure the safety of all persons, regardless of age and health.

- The radio wave exposure guidelines employ a unit of measurement known as the Specific Absorption Rate, or SAR. Tests for SAR are conducted using standardised methods with the phone transmitting at its highest certified power level in all used frequency bands.
- While there may be differences between the SAR levels of various LG phone models, they are all designed to meet the relevant guidelines for exposure to radio waves.

- The SAR limit recommended by the International Commission on Non-Ionizing Radiation Protection (ICNIRP) is 2 W/kg averaged over 10 g of tissue.
- The highest SAR value for this model phone tested by DASY4 for use at the ear is 0.713 W/kg (10 g) and when worn on the body is 1.12 W/kg (10 g).
- SAR data information for residents in countries/regions that have adopted the SAR limit recommended by the Institute of Electrical and Electronics Engineers (IEEE), which is 1.6 W/kg averaged over 1g of tissue.

Product care and maintenance

⚠ WARNING

Only use batteries, chargers and accessories approved for use with this particular phone model. The use of any other types may invalidate any approval or warranty applying to the phone, and may be dangerous.

- Do not disassemble this unit. Take it to a qualified service technician when repair work is required.

- Keep away from electrical appliances such as TVs, radios, and personal computers.
- The unit should be kept away from heat sources such as radiators or cookers.
- Do not drop.
- Do not subject this unit to mechanical vibration or shock.
- Switch off the phone in any area where you are required by special regulations. For example, do not use your phone in hospitals as it may affect sensitive medical equipment.
- Do not handle the phone with wet hands while it is being charged. It may cause an electric shock and can seriously damage your phone.
- Do not charge a handset near flammable material as the handset can become hot and create a fire hazard.
- Use a dry cloth to clean the exterior of the unit (do not use solvents such as benzene, thinner or alcohol).
- Do not charge the phone when it is on soft furnishings.

Guidelines for safe and efficient use

- The phone should be charged in a well ventilated area.
- Do not subject this unit to excessive smoke or dust.
- Do not keep the phone next to credit cards or transport tickets; it can affect the information on the magnetic strips.
- Do not tap the screen with a sharp object as it may damage the phone.
- Do not expose the phone to liquid or moisture.
- Use the accessories like earphones cautiously. Do not touch the antenna unnecessarily.
- Do not use, touch or attempt to remove or fix broken, chipped or cracked glass. Damage to the glass display due to abuse or misuse is not covered under the warranty.
- Your phone is an electronic device that generates heat during normal operation. Extremely prolonged, direct skin contact in the absence of adequate ventilation may result in discomfort or minor burns.

Therefore, use care when handling your phone during or immediately after operation.

Efficient phone operation

Electronics devices

All mobile phones may get interference, which could affect performance.

- Do not use your mobile phone near medical equipment without requesting permission. Avoid placing the phone over pacemakers, for example, in your breast pocket.
- Some hearing aids might be disturbed by mobile phones.
- Minor interference may affect TVs, radios, PCs, etc.

Road safety

Check the laws and regulations on the use of mobile phones in the area when you drive.

- Do not use a hand-held phone while driving.
- Give full attention to driving.
- Pull off the road and park before making or answering a call if driving conditions so require.

- RF energy may affect some electronic systems in your vehicle such as car stereos and safety equipment.
- When your vehicle is equipped with an air bag, do not obstruct with installed or portable wireless equipment. It can cause the air bag to fail or cause serious injury due to improper performance.
- If you are listening to music whilst out and about, please ensure that the volume is at a reasonable level so that you are aware of your surroundings. This is particularly imperative when near roads.

Avoid damage to your hearing

Damage to your hearing can occur if you are exposed to loud sound for long periods of time. We therefore recommend that you do not turn on or off the handset close to your ear. We also recommend that music and call volumes are set to a reasonable level.

- When using headphones, turn the volume down if you cannot hear the people speaking near you, or if the person sitting next to you can hear what you are listening to.

NOTE: Excessive sound pressure from earphones can cause hearing loss.

Glass Parts

Some parts of your mobile device are made of glass. This glass could break if your mobile device is dropped on a hard surface or receives a substantial impact. If the glass breaks, do not touch or attempt to remove. Stop using your mobile device until the glass is replaced by an authorised service provider.

Blasting area

Do not use the phone where blasting is in progress. Observe restrictions, and follow any regulations or rules.

Potentially explosive atmospheres

- Do not use the phone at a refueling point.
- Do not use near fuel or chemicals.
- Do not transport or store flammable gas, liquid, or explosives in the same compartment of your vehicle as your mobile phone and accessories.

Guidelines for safe and efficient use

In aircraft

Wireless devices can cause interference in aircraft.

- Turn your mobile phone off before boarding any aircraft.
- Do not use it on the ground without permission from the crew.

Children

Keep the phone in a safe place out of the reach of small children. It includes small parts which may cause a choking hazard if detached.

Emergency calls

Emergency calls may not be available under all mobile networks. Therefore, you should never depend solely on the phone for emergency calls. Check with your local service provider.

Battery information and care

- You do not need to completely discharge the battery before recharging. Unlike other battery systems, there is no memory effect that could compromise the battery's performance.

- Use only LG batteries and chargers. LG chargers are designed to maximise the battery life.
- Do not disassemble or short-circuit the battery pack.
- Keep the metal contacts of the battery pack clean.
- Replace the battery when it no longer provides acceptable performance. The battery pack maybe recharged hundreds of times until it needs replacing.
- Recharge the battery if it has not been used for a long time to maximise usability.
- Do not expose the battery charger to direct sunlight or use it in high humidity, such as in the bathroom.
- Do not leave the battery in hot or cold places, this may deteriorate the battery performance.
- There is risk of explosion if the battery is replaced by an incorrect type.
- Dispose of used batteries according to the manufacturer's instructions. Please recycle when possible. Do not dispose as household waste.

Guidelines for safe and efficient use

- If you need to replace the battery, take it to the nearest authorised LG Electronics service point or dealer for assistance.
- Always unplug the charger from the wall socket after the phone is fully charged to save unnecessary power consumption of the charger.
- Actual battery life will depend on network configuration, product settings, usage patterns, battery and environmental conditions.

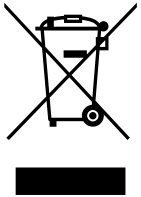

Disposal of your old appliance

1 When this crossed-out wheeled bin symbol is attached to a product it means `the product is covered by the European Directive 2002/96/EC.

2 All electrical and electronic products should be disposed of separately from the municipal waste stream via designated collection facilities appointed by the government or the local authorities.

3 The correct disposal of your old appliance will help prevent potential negative consequences for the environment and human health.

4 For more detailed information about disposal of your old appliance, please contact your city office, waste disposal service or the shop where you purchased the product.

5 Complies with EEE regulations.

Disposal of waste batteries/accumulators

1 When this crossed-out wheeled bin symbol is attached to batteries/ accumulators of your product it means they are covered by the European Directive 2006/66/EC.

2 This symbol may be combined with chemical symbols for mercury (Hg), cadmium (Cd) or lead (Pb) if the battery Contains more than 0.0005% of mercury, 0.002% of cadmium or 0.004% of lead.

3 All batteries/accumulators should be disposed separately from the municipal waste stream via designated collection facilities appointed by the government or the local authorities.

4 The correct disposal of your old batteries/ accumulators will help to prevent potential negative consequences for the environment, animal and human health.

5 For more detailed information about disposal of your old batteries/ accumulators, please contact your city office, waste disposal service or the shop where you purchased the product.

Important notice

Please check to see whether any problems you encountered with your phone are described in this section before taking the phone in for service or calling a service representative.

1. Phone memory

When available space in your phone memory is less than 10%, your phone cannot receive new messages. You need to check your phone memory and delete some data, such as applications or messages, to make more memory available.

Managing applications

1. In the Home screen, touch the **Applications** tab, then select **Settings** > **Applications** > **Manage applications**.
2. Once all applications appear, scroll to and select the application you want to uninstall.
3. Tap **Uninstall**, then touch **OK** to uninstall the application you selected.

2. Optimising battery life

Extend your battery's life between charges by turning off features you don't need to run constantly in the background. You can monitor how applications and system resources consume battery power.

Extending your battery's life

- Turn off radio communications you are not using. If you are not using Wi-Fi, Bluetooth or GPS, turn them off.
- Reduce screen brightness and set a shorter screen timeout.
- Turn off automatic syncing for Google Mail™, Calendar, Contacts and other applications.
- Some applications you have downloaded may cause your battery life to be reduced.

Checking the battery charge level

1. In the Home screen, touch the **Applications** tab, then select **Settings** > **About phone** > **Status**.
2. The battery status (Charging, Not charging) and level (percentage charged) is displayed at the top of the screen.

Monitoring and controlling what uses the battery

1 In the Home screen, touch the **Applications** tab, then select **Settings** > **About phone** > **Battery use**.

2 Battery usage time is displayed at the top of the screen. It tells you how long it has been since you last connected to a power source or, if connected to a power source, how long you were last running on battery power. The body of the screen lists applications or services using battery power, from greatest amount to least.

3. Installing an open source operating system

If you install and use an open source operating system (OS) on your phone rather than using the OS provided by the manufacturer, your phone may malfunction.

⚠ WARNING

If you install and use an OS other than the one provided by the manufacturer, your phone is no longer covered by the warranty.

⚠ **WARNING**

To protect your phone and personal data, only download applications from trusted sources, such as Android Market™. If there are improperly installed applications on your phone, your phone may not work normally or a serious error may occur. You must uninstall those applications and all their data and settings from the phone.

4. Using unlock pattern

Set unlock pattern to secure your phone. This opens a set of screens that guide you through how to draw a screen unlock pattern.

Caution: Create a Gmail account before setting an unlock pattern.

Important notice

⚠ WARNING

Precautions to take when using pattern lock.

It is very important to remember the unlock pattern you set. You will not be able to access your phone if you use an incorrect pattern 5 times. You have 5 opportunities to enter your unlock pattern, PIN or password. If you have used all 5 opportunities, you can try again after 30 seconds.

When you can't recall your unlock Pattern, PIN, or Password:

If you have forgotten pattern: If you logged in to your Google account on the phone but failed to enter the correct pattern 5 times, tap the Forgotten pattern button. You are then required to log in with your Google account to unlock your phone.

If you have not created a Google account on the phone or you forgot it, you have to perform a Hard reset.

If you have forgotten PIN or Password. If you forgot your PIN or Password, you need to do Hard reset.

Caution: If you perform a hard reset, all user applications and user data are deleted.

5. Using the hard reset

If it does not restore to the original condition, use hard reset to initialise your phone.

When the phone is turned off, press and hold the **Volume down key + Power key** for over ten seconds. When the screen shows the LG logo, release the **Power** key.

After the screen shows the hard reset screen, release the other keys.

Leave your phone for at least a minute while it performs the hard reset, then your phone will be turned on.

Caution: If you perform a hard reset, all user applications and user data are deleted. This cannot be reversed. Remember to back up any important data before performing a hard reset.

6. Connecting to Wi-Fi networks

To use Wi-Fi on your phone, you need to access a wireless access point or “hotspot.” Some access points are open and you can simply connect to them. Others are hidden or use security features; you must configure

your phone to be able to connect to them.

Turn off Wi-Fi when you're not using it to extend the life of your battery.

Turning Wi-Fi on and connecting to a Wi-Fi network

1 In the Home screen, touch the **Applications** tab, then select **Settings** > **Wireless & networks** > **Wi-Fi settings**.

2 Touch **Wi-Fi** to turn it on and begin scanning for available Wi-Fi networks.

- A list of available Wi-Fi networks is displayed. Secured networks are indicated by a lock icon.

3 Touch a network to connect to it.

- If the network is open, you are asked to confirm that you want to connect to that network by touching **Connect**.
- If the network is secure, you're asked to enter a password or other credentials. (Ask your network administrator for details)

4 The status bar displays icons that indicate Wi-Fi status.

7. Using a microSD card

Pictures, along with music and video files, can only be saved to external memory.

Before using the built-in camera, you first need to insert a microSD memory card into your phone.

If you don't insert a memory card, you cannot save the pictures and video you take with the camera.

⚠ WARNING

Do not insert or remove the memory card when the phone is on. Doing so may damage the memory card as well as your phone, and the data stored on the memory card may be corrupted. To remove the memory card safely, in the Home screen, touch the **Applications** tab, then select **Settings > SD card & phone storage > Unmount SD Card.**

8. Opening and switching applications

Multitasking is easy with Android because you can keep more than one application running at the same time. There's no need to quit an application before opening another. Use and switch between several open applications. Android manages each application, stopping and starting them as needed to ensure that idle applications don't consume resources unnecessarily.

Stopping applications

1 In the Home screen, touch the **Applications** tab, then select **Settings** > **Applications** > **Manage applications** > **select Running**.

2 Scroll to the desired application and touch **Stop** to stop it.

TIP! Returning to recent apps Press and hold the Home key. A screen then displays a list of the applications you used recently.

9. Copying LG PC Suite from an SD card

LG PC Suite IV is a program that helps you connect your mobile phone to a PC using a USB data communication cable. Once connected, you can use the functions of the mobile phone on your PC.

Major functions of LG PC Suite IV

- Create, edit and delete phone data with ease
- Synchronise mobile phone data with PC data (contacts, calendar, SMS messages, bookmarks and call log)
- Easily transfer multimedia files (photos, videos, music) by simply dragging and dropping between a PC and your phone
- Transfer SMS messages from your phone to a PC
- Software update without losing your data

Installing LG PC Suite from your microSD memory card

1. Insert your microSD memory card into your phone. (It may already be inserted)
2. Before connecting the USB data cable, make sure that **Mass storage only** mode is enabled on your phone. (In the

applications menu, choose **Settings > SD card & phone storage > Mass storage only** check box.)

3 Use the USB data cable to connect your phone to the PC.

4
- In the status bar, drag the USB icon.
- Choose **USB connected** and **Turn on USB storage**. Then touch OK to confirm
- You can view the mass storage content on your PC and transfer files.

5
- Copy the LGPCSuiteIV folder in mass storage to your PC.
- Run the LGInstaller.exe file on your PC and follow the instructions.

* When LG PC Suite IV installation is complete, disable **Mass storage only** mode to run LG PC Suite IV.

NOTE: Do not remove or delete other program files installed on your memory card. This may damage your preinstalled applications.

10. Connecting your phone to a computer using USB

NOTE: To synchronise your phone with your PC using the USB cable, you need to install

LG PC Suite onto your PC. Download the program from the LG website (www.lg.com). Go to www.lg.com and select your region, country and language. For more information, visit the various pages of the site. Since PC Suite is on the microSD card, you can simply copy it to your PC.

LG-E510 does not support:

- LG Air Sync (Web Sync, R-Click)
- To-do in Calendar
- Memo
- Java application

After installing PC Suite IV, you can find the User Guide in the Help menu.

1. Use the USB cable to connect your phone to a USB port on your computer. Once connected, you will receive a notification that a USB connection has been made.
2. Open the notification drawer and touch USB connected.
3. Touch **Turn on USB storage** then touch OK to confirm that you want to transfer files between your phone's microSD card and the computer.

You will receive a notification when the phone connects as USB storage. Your

phone's microSD card is mounted as a drive on your computer. You can now copy files to and from the microSD card.

NOTE: When uninstalling PC Suite IV, USB and Bluetooth, drivers are not automatically removed. You must uninstall them manually.

TIP! To use the microSD card on your phone again, you need to open the notification drawer and touch **Turn off USB storage**.

During this time, you can't access the microSD card from your phone, so you can't use applications that rely on the microSD card, such as Camera, Gallery and Music.

To disconnect your phone from the computer, carefully follow your computer's instructions for properly disconnecting USB devices to avoid losing information on the card.

1. Open the notification drawer and touch **Turn off USB storage**.
2. Safely disconnect the USB device from your computer.

11. Unlocking the screen when using a data connection

Your display goes dark if untouched for a period of time when using a data connection. To turn on your LCD screen, Press lock key.

12. Hold your phone straight up

Hold your mobile phone straight up, as you would a regular phone. The LG-E510 has an internal antenna. Be careful not to scratch or damage the back of the phone, as that causes loss of performance.

While making/receiving calls or sending/receiving data, avoid holding the lower part of the phone where the antenna is located. Doing so may affect call quality.

13. When the screen freezes

If the screen freezes or the phone does not respond when you try to operate it:

Remove the battery, reinsert it, then turn the phone on. If it still does not work, please contact the service centre.

14. Do not connect your phone when you turn on/off your PC.

Make sure you disconnect the data cable between your phone and PC; leaving it connected might cause errors on your PC.

Getting to know your phone

To turn on your phone, press and hold the Power key for 3 seconds.

To turn off the phone, press and hold the Power key for 3 seconds, then touch **Power off** and **OK**.

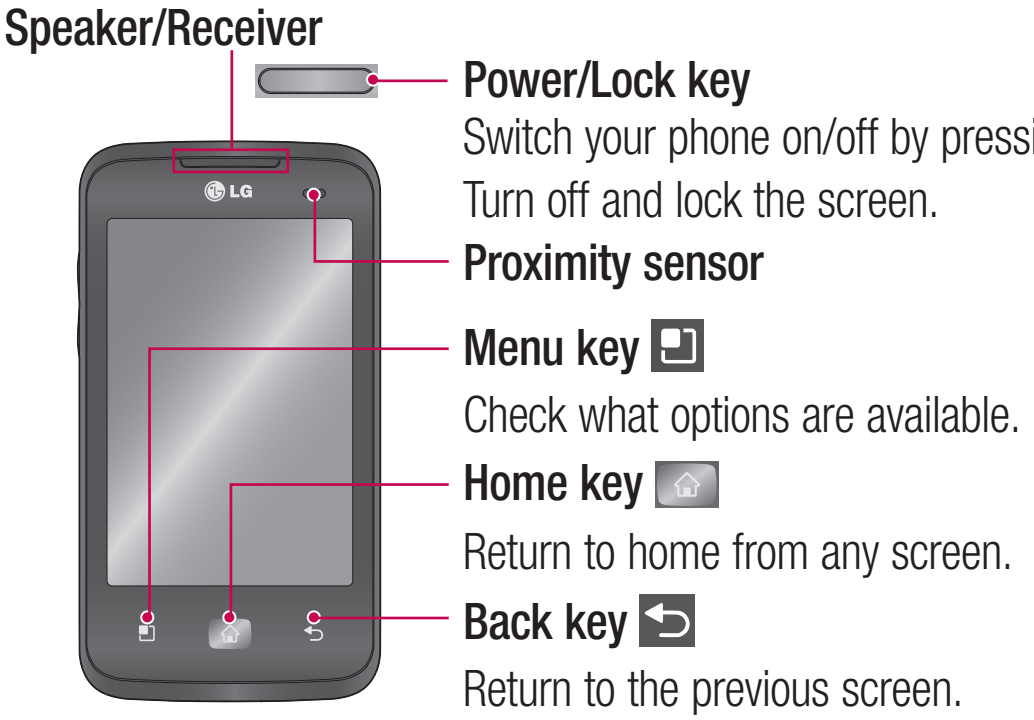

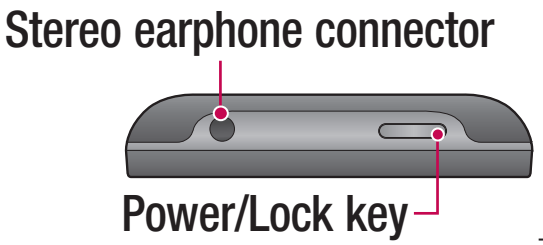

Getting to know your phone

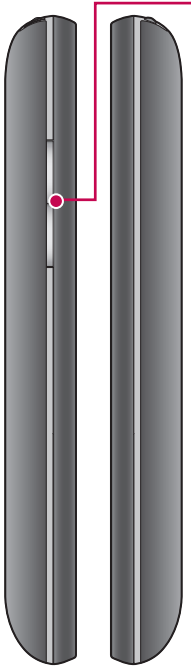

Volume keys

On the home screen: control ringer volume.

- During a call: control your In-Call volume.
- When playing a track: control volume continuously.

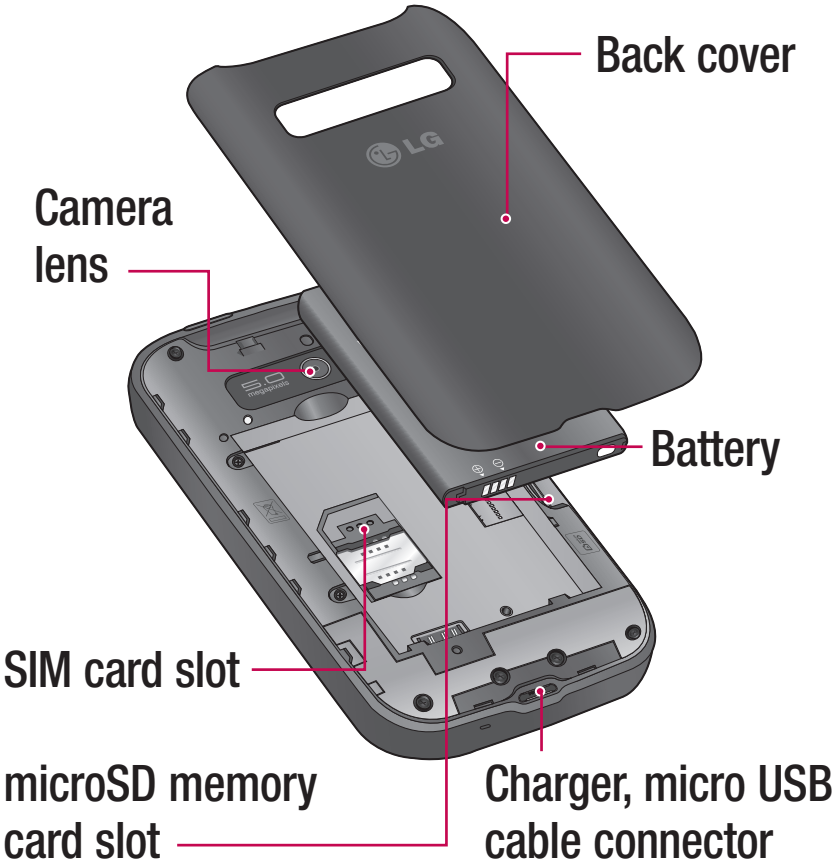

NOTE: Proximity sensor

When receiving and making calls, the proximity sensor automatically turns the backlight off and locks the touch keypad by sensing when the phone is near your ear. This extends battery life and prevents the touch keypad from activating unintentionally during calls.

⚠ WARNING

Placing a heavy object on the phone or sitting on it can damage its LCD and touch screen functions. Do not cover the protective film on the LCD's proximity sensor. This may cause the sensor to malfunction.

Installing the SIM card and battery

1 To remove the back cover, hold the phone in your hand firmly. With the other hand, firmly press your thumb on the back cover. Now lift off the battery cover.

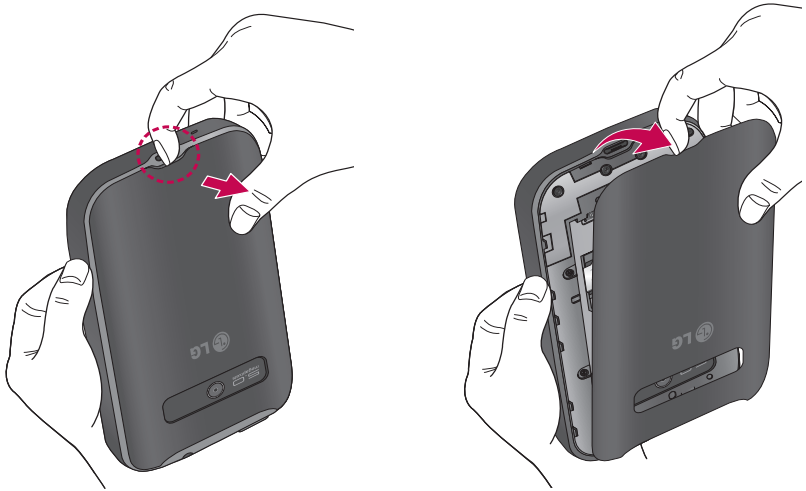

2 Slide the SIM card into the SIM card slot. Make sure the gold contact area on the card is facing downwards.

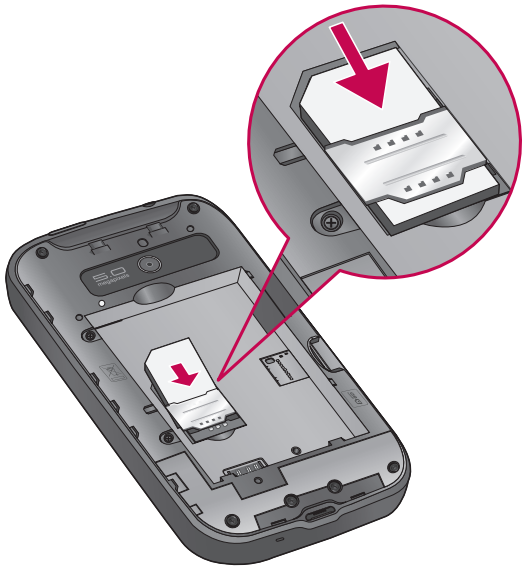

3 Insert the battery by aligning the gold contacts on the phone and the battery.

4 Replace the back cover of the phone.

Charging your phone

Insert the charger, then plug it into an electrical outlet. Your LG-E510 must be charged before you see .

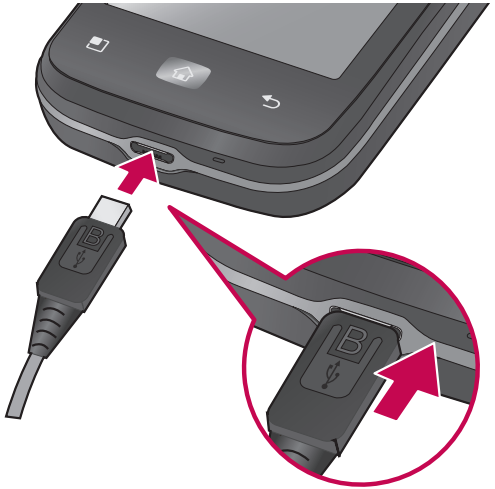

NOTE: The battery must be fully charged initially to improve battery lifetime.

Installing the memory card

To store multimedia files, such as images captured using the built-in camera, you must insert a memory card into your phone.

NOTE: The LG-E510 supports memory cards up to 32 GB.

To insert a memory card:

1 Turn the phone off before inserting or removing a memory card. Remove the back cover.

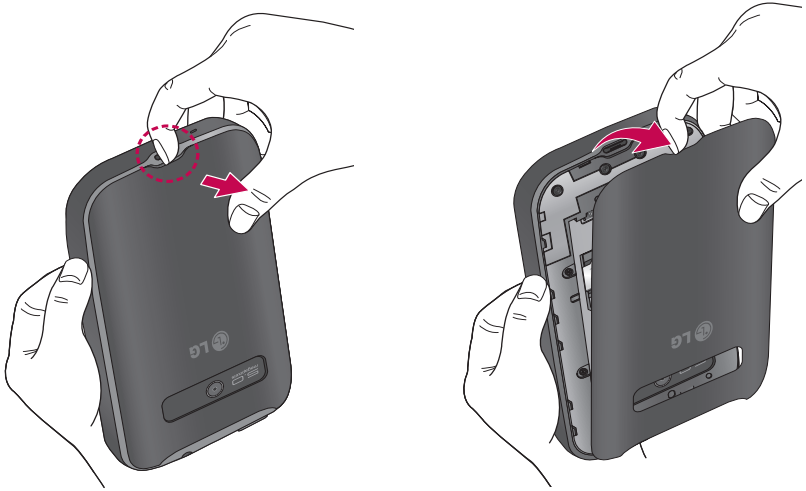

2 Insert the memory card into the slot. Make sure the gold contact area is facing downwards.

⚠ WARNING

Do not insert or remove the memory card when the phone is on. Doing so may damage the memory card as well as your phone, and the data stored on the memory card may be corrupted.

Formatting the memory card

Your memory card may already be formatted. If it isn't, you must format it before you can use it.

NOTE: All files on the card are deleted when you format the card.

1 In the Home screen, touch the **Applications** tab to open the applications menu.

2 Scroll to and touch **Settings** > **SD card & phone storage** > **Mass storage only.**

3 Touch **Unmount SD card** and touch **OK** to confirm.

4 Touch **Erase SD card**, then confirm your choice.

5 If you have set a pattern lock, input the pattern lock then select **Erase everything.** The card is then formatted and ready to use.

NOTE: If there is content on your memory card, the folder structure may be different after formatting since all the files will have been deleted.

Your Home screen

Touch screen tips

Here are some tips on how to navigate around your phone.

Touch – To choose a menu/option or open an application, touch it.

Touch and hold – To open an options menu or grab an object you want to move, touch and hold it.

Drag – To scroll through a list or move slowly, drag across the touch screen.

Flick – To scroll through a list or move quickly, flick across the touch screen (drag quickly and release).

NOTE:

- To select an item, touch the centre of the icon.
- Do not press too hard; the touch screen is sensitive enough to pick up a light, firm touch.
- Use the tip of your finger to touch the option you want. Be careful not to touch any other keys.

Lock your phone

When you are not using the LG-E510, press the power key to lock your phone. This helps prevent accidental presses and saves battery power.

Also, if you do not use the phone for a while, the Home screen or another screen you are viewing is replaced with the lock screen to conserve battery power.

If there are any programs running when you set the pattern, they may be still running in Lock mode. It is recommended that you exit all programs before entering the Lock mode to avoid unnecessary charges (e.g. phone calls, Web access and data communications).

Setting an unlock pattern: you can draw your own unlock pattern by connecting the dots.

If you set a pattern, the phone screen locks. To unlock the phone, draw the pattern that you set on the screen.

Caution: When you set an unlock pattern, you need to create your Gmail account first.

Caution: If there are more than 5 pattern drawing errors in a row, you cannot unlock

the phone. In this case, Refer Point-4 under Important Notice.

Unlock screen

Whenever your LG-E510 is not in use, it returns to the lock screen. Drag your finger from bottom to top to unlock the screen.

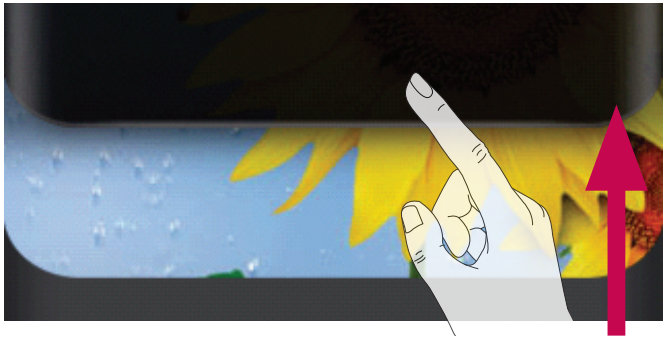

Silent mode

In the notification drawer touch , to change to mode.

Home

Simply swipe your finger to the left or right to view the panels.

You can customise each panel with widgets, shortcuts (to your favourite applications), folders and wallpaper.

NOTE: Some screen images may be different depending on your phone provider.

Your Home screen

In your Home screen, you can view quick keys at the bottom of the screen. Quick keys provide easy, one-touch access to the functions you use the most.

Touch the **Phone** icon to bring up the touch screen dialpad to make a call.

Touch the **Contacts** icon to open your contacts.

Touch the **Messaging** icon to access the messaging menu. This is where you can create a new message.

Touch the **Applications** tab at the bottom of the screen. You can then view all your installed applications.

To open the desired application, simply touch the icon in the applications list.

NOTE: Preloaded applications may differ according to your phone's software or your service provider.

Adding widgets to your Home screen

You can customise your Home screen by adding shortcuts, widgets or folders to it. For more convenience using your phone, add your favourite widgets to the Home screen.

1 In the Home screen, press the **Menu** key and select **Add**. Or touch and hold the empty part of the home screen.
2 In the **Edit mode** menu, touch the type of item you want to add.
3 For example, select **Folders** from the list and tap it.
4 You then see a new folder icon on the Home screen. Drag it to the desired location on the desired panel, then take your finger off the screen.

TIP! To add an application icon to the Home screen from the **Applications** menu, touch and hold the application you want to add.

TIP! To remove an application icon from the Home screen, touch and hold the icon you want to remove, then drag it to .

NOTE: You cannot delete preloaded applications. (Only their icons can be deleted from the screen)

Your Home screen

Returning to recently-used applications

1 Touch and hold the **Home** key. The screen displays a pop-up with icons of applications you used recently.

2 Touch an icon to open the application. Or touch the **Back** key to return to the current application.

Notification drawer

The notification drawer runs across the top of your screen.

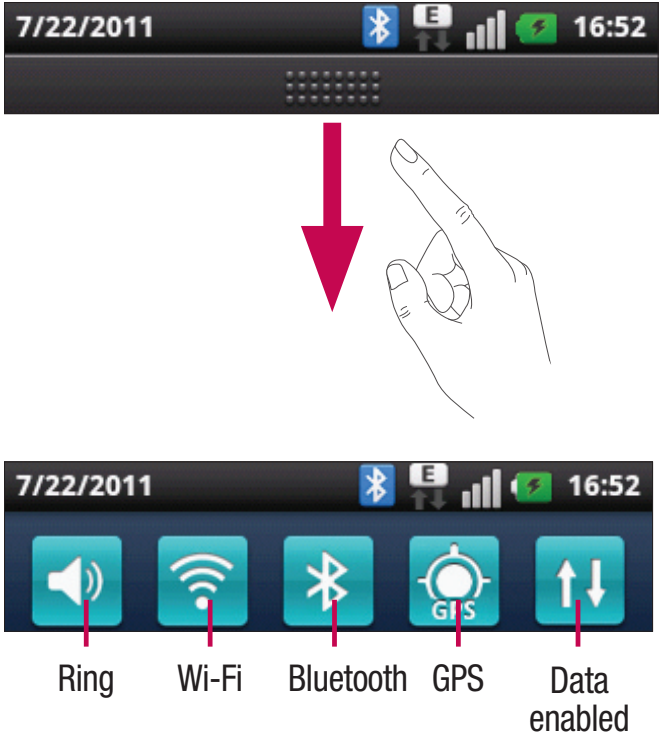

Touch and slide the notification drawer down with your finger.

Or, in the Home screen, press the **Menu** key and select **Notifications**. Here you can check and manage sound, Wi-Fi, Bluetooth and GPS as well as other notifications.

Viewing the status bar

The status bar uses different icons to display phone information such as signal strength, new messages, battery life and active Bluetooth and data connections.

Below is a table explaining the meaning of icons you're likely to see in the status bar.

[Status bar]

Your Home screen

Icon	Description
	No SIM card
	No signal
	Airplane mode
	Connected to a Wi-Fi network
	Wi-Fi Direct is on.
	Wired headset

Icon	Description
	Call in progress
	Call hold
	Speakerphone
	Phone microphone is muted
	Missed call
	Bluetooth is on
	Connected to a Bluetooth device

Icon	Description
	System warning
	Alarm is set
	New voicemail
	Ringer is silenced
	Vibrate mode
	Battery fully charged
	Battery is charging

Icon	Description
	Data in and out
	Phone is connected to PC via USB cable
	Downloading data
	Uploading data
	GPS is acquiring
	Receiving location data from GPS

Icon	Description
	On-Screen Phone connected
	3 more notifications not displayed
	Data is syncing
	Download finished
	New Gmail
	New Google Talk message

Icon	Description
	New message
	Song is playing
	Upcoming event
	SmartShare On
	SmartShare sharing request

Your Home screen

Icon	Description
	USB tethering is active
	Portable Wi-Fi hotspot is active
	Both USB tethering and portable hotspot are active

Onscreen keyboard

You can enter text using the onscreen keyboard. The onscreen keyboard appears automatically on the screen when you need to enter text. To manually display the keyboard, simply touch a text field where you want to enter text.

Using the keypad & entering text

Tap once to capitalise the next letter you type. Double tap for all caps.

123? ABC Tap to switch to the numeric and symbol keyboard. You can also touch and hold this tab to view the Settings menu.

Tap to view or press and hold to change the writing language.

Tap to insert an emoticon when writing a message.

Tap to enter a space.

Tap to create a new line in the message field.

Tap to delete the previous character.

Tap to hide the onscreen keyboard.

Entering accented letters

When you select French or Spanish as the text entry language, you can enter special French or Spanish characters (e.g. “á”).

For example, to input "á", touch and hold the "a" key until the zoom-in key grows bigger and displays characters from different languages.
Then select the special character you want.

Google account setup

When you first turn on your phone, you have the opportunity to activate the network, to sign into your Google Account and how you want to use some Google services.

To set up your Google account :

* Sign into a Google Account from the prompted set up screen.

OR

* **Applications** > select a Google application, such as **Gmail** > select **Next** >select **Create** to create a new accout.

If you have a Google account, enter your e-mail address and password, then touch **Sign in**.

Once you have set up your Google account on your phone, your phone automatically synchronises with your Google account on the Web.

Your contacts, Gmail messages, Calendar events and other information from these applications and services on the Web are synchronised with your phone. (This depends on your synchronisation settings) .

Google account setup

After signing in, you can use Gmail™ and take advantage of Google services on your phone.

Wi-Fi

With Wi-Fi, you can use high-speed Internet access within the coverage of the wireless access point (AP).

Enjoy wireless Internet using Wi-Fi, without extra charges.

Turning on Wi-Fi

From the Home screen, open the notification drawer and touch .

Or touch **Application** > **Settings** > **Wireless & networks**, then > **Wi-Fi** .

Connecting to Wi-Fi

Choose the Wi-Fi network you want to connect to. If you see ,
you need to enter a password to connect.

NOTE:

- If you are outside the Wi-Fi coverage area and choose 3G connection, additional charges may apply.
- If your phone goes into sleep mode when connected to Wi-Fi, the Wi-Fi connection is automatically disabled.
- In this case, if your phone has access to 3G data, it may connect to the 3G network

automatically and additional charges may apply.

- The LG-E510 supports WEP, WPA/WPA2-PSK and 802.1x EAP security. If your Wi-Fi service provider or network administrator sets encryption for network security, enter the key into the pop-up window. If encryption is not set, this pop-up window is not shown. Obtain the key from your Wi-Fi service provider or network administrator.

Sharing your phone's data connection

You can share your phone's mobile data connection with a single computer via a USB cable (USB tethering). You can also share your phone's data connection with up to five devices at a time by turning your phone into a portable Wi-Fi hotspot.

When your phone is sharing its data connection, an icon appears in the status bar and as an ongoing notification in the notifications drawer.

Icon	Description
	USB tethering is active
	Portable Wi-Fi hotspot is active
	Both USB tethering and portable hotspot are active

For the latest information about tethering and portable hotspots, including supported operating systems and other details, visit http://www.android.com/tether.

NOTE: Additional costs may be incurred when connecting and using online services. Check data charges with your network provider.

USB tethering & portable Wi-Fi hotspot settings

1 In the Home screen, touch the **Applications** tab and select **Settings**.
2 Touch **Wireless & networks** and select **Tethering & portable hotspot**.
3 Choose options that you want to adjust.

USB tethering – Tick to share your phone's mobile network data connection with your computer via a USB connection.

Portable Wi-Fi hotspot – Tick to share your phone's mobile network data connection as Wi-Fi sharing.

Help – Opens a dialog with information about USB tethering and portable Wi-Fi hotspots as well as information on where to learn more.

To share your phone's data connection via USB

If your computer is running Windows 7 or a recent distribution of some flavours of Linux (such as Ubuntu), you don't usually need to prepare your computer for tethering. But if you're running an earlier version of Windows or another operating system, you may need to prepare your computer to establish a network connection via USB. For the most current information about which operating systems support USB tethering and how to configure them, visit http://www.android.com/tether.

USB tethering and data sharing

You can't share your phone's data connection and microSD card via USB at the same time. If you are using your USB connection to make your microSD card available to your computer, you must disconnect it first.

1 Use the USB cable that came with your phone to connect your phone to your computer.

2 In the Home screen, touch the **Applications** tab and select **Settings**.

3 Touch **Wireless & networks** and select **Tethering & portable hotspot**.

4 Tick **USB tethering**.

- The phone starts sharing its mobile network data connection with your computer via the USB connection. An ongoing notification is added to the status bar and notifications drawer.

5 Untick **USB tethering** to stop sharing your data connection. Or just disconnect the USB cable.

To share your phone's data connection as a portable Wi-Fi hotspot

1 In the Home screen, touch the **Applications** tab and select **Settings**.

2 Touch **Wireless & networks** and select **Tethering & portable hotspot**.

3 Tick **Portable Wi-Fi hotspot**.

- After a moment, the phone starts broadcasting its Wi-Fi network name (SSID) so you can connect to it with up to eight computers or other devices. An ongoing notification is added to the status bar and notifications drawer.
- When **Portable Wi-Fi hotspot** is ticked, you can change its network name or secure it.

4 Untick **Portable Wi-Fi hotspot** to stop sharing your data connection via Wi-Fi.

To rename or secure your portable hotspot

You can change the name of your phone's Wi-Fi network name (SSID) and secure its Wi-Fi network.

1 In the Home screen, touch the **Applications** tab and select **Settings**.

2 Touch **Wireless & networks** and select **Tethering & portable hotspot**.

3 Ensure **Portable Wi-Fi hotspot** is ticked.

4 Touch **Portable Wi-Fi hotspot settings**.

5 Touch **Configure Wi-Fi hotspot**.

- The **Configure Wi-Fi hotspot** dialog opens.
- You can change the network SSID (name) that other computers see when scanning for Wi-Fi networks.
- You can also touch the **Security** menu to configure the network with Wi-Fi Protected Access 2 (WPA2) security, with a pre-shared key (PSK).
- If you touch the **WPA2 PSK** security option, a password field is added to the **Configure Wi-Fi hotspot** dialog. If you enter a password, you will need to enter that password when you connect to the phone's hotspot with a computer or other device. Or touch **Open** in the **Security** menu to remove security from your Wi-Fi network.

ATTENTION!

If you set the security option as **Open,** you cannot prevent unauthorised usage of online services by other people and additional charges can be incurred.
To avoid unauthorised usage, you are advised to keep the security option active.

6 Touch **Save**.

Enabling Wi-Fi Direct to share through SmartShare

Wi-Fi Direct cannot be enabled while using other Wi-Fi functions.

Wi-Fi Direct automatically scans nearby Wi-Fi Direct devices and the searched devices will be listed up in the order of arrival and you can select a specific device to share multimedia data through SmartShare.

1 On the home screen, touch the **Application** tab and select **Settings**.
2 Touch **Wireless & networks** and select **Wi-Fi Direct settings**.

3 Ensure **Wi-Fi Direct** is selected.

4 Select a device to connect in the scanned device list.

Forced Group owner mode – Touch to activate group owner mode that enables the legacy Wi-Fi devices to connect by scanning your phone.

In this case you must enter the password that is set in the **Menu** > **Advanced** > **Password.**

NOTE: When your phone becomes group owner, it will consume more battery power than being a client. Wi-Fi Direct connection does not provide Internet service. Additional cost may be incurred when connecting and using online services. Check data charges with your network provider.

Using the Wi-Fi Cast

You can share your music, picture and video contents between users who use Android Phone connected via same Wi-Fi & Wi-Fi Directed network.

Check your Wi-Fi & Wi-Fi Directed network in advance and make sure same network is connected between the users.

Wi-Fi

1. On the home screen, touch the **Application** tab and select **Settings**.
2. Touch **Wireless & networks** and select **Wi-Fi Direct settings**.
3. Ensure **Wi-Fi Direct** is selected and select a device to connect in the scanned device list.
4. Touch **Connect**.

NOTE:

Wi-Fi cast is activated between the users.

Make sure to connect to same Wi-Fi Network between the users.

On-Screen Phone

How to use On-Screen Phone

On-Screen Phone allows you to view your mobile phone screen from a PC via a USB or Bluetooth connection.

You can also control your mobile phone from your PC using the mouse or keyboard.

On-Screen Phone icons

Connects your mobile phone to your PC, or disconnects it.

Rotates the On-Screen Phone window (only available at applications that support rotation).

Changes the On-Screen Phone preferences.

Exits the On-Screen Phone program.

Minimises the On-Screen Phone window.

On-Screen Phone features

- Real-time transfer and control: displays and controls your mobile phone screen when connected to your PC.
- Mouse control: allows you to control your mobile phone by using the mouse to click and drag on your PC screen.

On-Screen Phone

- Text input with keyboard: allows you to compose a text message or note using your computer keyboard.
- File transfer (mobile phone to PC): sends a file from your mobile phone (e.g. photos, videos, music and Polaris viewer files) to your PC. Simply right-click and drag to send a file to your PC.
- File transfer (PC to mobile phone): sends files from your PC to your mobile phone. Simply select the files you wish to transfer and drag and drop into the On-Screen Phone window. The files you send are stored on a micro SD card.
- Real-time event notifications: prompts a pop-up to inform you of any incoming calls or text, as well as alarm and event notifications.

How to install On-Screen Phone on your PC

If you install LG PC Suite IV, the On-Screen Phone program will also be downloaded on your PC. Then you can install the On-Screen Phone on your PC.

How to connect your mobile phone to your PC

USB connection:

1 Open Connection Wizard, select "USB Cable connection" and click "Next".

2 Connect your mobile phone to the PC using a USB cable and click "Next".

3 Enter the On-Screen Phone password and click "Next". The default password is "0000". You can change the password in **Settings** > **Wireless & networks** > **On-Screen Phone Settings.**

4 Click "OK" to exit the window.

NOTE: Go to **Settings** > **SD card & phone storage** and make sure that the "**Mass storage only**" checkbox is deselected.

Wireless connection with Bluetooth:

1 On your mobile phone, go to **Settings** > **Wireless & networks** > **Bluetooth settings**. Select **Turn on Bluetooth** and select **Discoverable**.

2 If you have previously connected using a cable, run the New Connection Wizard to create a new connection.

3 Run the Connection Wizard on the computer, select "Bluetooth connection", then "Next".

4 The wizard starts searching for Bluetooth-enabled mobile phones. When the mobile phone that you wish to connect to appears, click "Stop" to stop searching.

5 Select "LG-E510" from the device list and click "Next". You can rename the device if you wish.

6 Enter the PIN code (e.g. "0000") and click "Next".

7 On your mobile phone, accept the request and check the same PIN code, then touch "OK".

8 Enter the On-Screen Phone password and click "Next" (the default password is "0000").

9 Touch "OK" to exit.

To check the phone to PC connection

Once the devices have been connected, drag down the notification bar at the top of the home screen to check the On-Screen Phone connection status.

To disconnect your phone from your PC

Click in the top left of the On- Screen Phone window. Or drag down the notification bar at the top of the home screen and select "On-Screen Phone". Touch "Yes" in the Disconnect window.

NOTE: You must restart your phone after shutting down the On-Screen Phone service.

Calls

Making a call

1 Touch to open the keypad.

2 Enter the number using the keypad. To delete a digit, touch the **Clear** icon .

3 Touch the **Call** icon to make a call.

4 To end a call, touch the **End** icon .

TIP! To enter "+" to make international calls, touch and hold 0+ .

Calling your contacts

1 Touch to open your contacts.

2 Scroll through the contact list or enter the first letter(s) of the contact you want to call by touching **Search**.

3 In the list, touch the contact which you want to call and tap on the number or call icon to make call.

Answering and rejecting a call

When the Screen is locked and your phone rings, drag the **Answer** icon to the right. Drag the **Decline** icon to the left to

reject an incoming call. Drag the **Excuse Msg** bar from the bottom if you want to send one. If the caller is unknown, the **Excuse Msg** bar is not available.

TIP! Excuse messages

When you reject a call, you can send a message quickly by using Excuse Msg function. This is useful if you need to reply the message during a meeting.

Adjusting call volume

To adjust the in-call volume during a call, use the Volume Up and Down key on the left side of the phone.

Making a second call

1. During your initial call, tap on the **Menu** and select .
2. Dial the number, or search your contacts.
3. Touch the **Call** icon to connect the call.
4. Both calls are displayed on the call screen. Your initial call is locked and put on hold.
5. Touch the displayed number to toggle between calls. Or touch **Merge calls** to make a conference call.
6. To end active calls, touch **End**.

Calls

NOTE: You are charged for each call you make.

Viewing your call logs

In the Home screen, touch and choose the **Call log** tab.

View a complete list of all dialled, received and missed voice calls.

TIP! Touch any call log entry to view the date, time and duration of the call.

TIP! Press the **Menu** key, then touch **Delete all** to delete all the recorded items.

Call settings

You can configure phone call settings such as call forwarding and other special features offered by your carrier.

1. In the Home screen, touch the **Applications** tab to open the applications menu.
2. Scroll and touch **Settings**.
3. Tap **Call settings** and choose the options that you want to adjust.

Contacts

Add contacts to your phone and synchronise them with the contacts in your Google account or other accounts that support contact syncing.

Searching for a contact

In the Home screen

1 Touch to open your contacts.

2 Touch **Search** and enter the contact name using the keyboard.

Adding a new contact

1 Touch , enter the new contact's number, then press the **Menu** key. Touch **Add to contacts** and then **Create new contact**.

2 If you want to add a picture to the new contact, touch .
Choose from **Capture picture** or **Pick from Gallery**.

3 Select the contact type by touching .

4 Touch a category of contact information and enter the details about your contact.

5 Touch **Save**.

Favorite contacts

You can classify frequently called contacts as favorites.

Adding a contact to your favorites

1 Touch to open your contacts.
2 Touch a contact to view its details.
3 Touch the star to the right of the contact's name. The star turns gold.

Removing a contact from your favorites list

1 Touch to open your contacts.
2 Touch the **Groups** tab, select **Favorites** at the top of the list and choose a contact to view its details.
3 Touch the Gold star to the right of the contact's name. The star turns grey and the contact is removed from your favourites.

Moving contacts from your old phone to your new phone

Export your contacts as a CSV file from your old phone to your PC using a PC sync program.

1. Download PC Suite IV from www.lg.com and install it on the PC. Run the program and connect your Android mobile phone to the PC using the USB cable.
2. Select the **Contacts** icon. Go to **Menu** > **More** > **Import/Export** and select the CSV file saved on your PC.
3. If the fields in the imported CSV file are different from those in PC Suite IV, you need to map the fields. After mapping the fields, click OK. The contacts are then added to PC Suite IV.
4. If PC Suite IV detects the connection of your LG-E510 phone (using the USB cable), click Sync or Sync contacts to synchronise the contacts saved on your PC with your phone.

Messaging/Email

Messaging

Your LG-E510 combines SMS and MMS into one intuitive, easy-to-use menu.

Sending a message

1 Touch icon on the home screen, and touch **New message** to open a blank message.

2 Enter a contact name or contact number in the **To** field. As you enter the contact name, matching contacts appear. You can touch a suggested recipient. You can add multiple contacts.

NOTE: You will be charged for a text message for every person you send the message to.

3 Touch **Enter message** field and start to compose your message.

4 Press the **Menu** key to open the options menu. Choose from **Call, Add Subject, Discard, Reply By, Attach** and **More**.

5 Touch **Send** to send your message.

6 The message screen opens, with your message after Recipient Name/Number. Responses appear on the screen. As you view and send additional messages, a message thread is created.

⚠ **WARNING:** The 160-character limit may vary from country to country depending on how the SMS is coded and in what language.

⚠ **WARNING:** If an image, video or audio file is added to an SMS, it will be automatically converted into an MMS , and you will be charged accordingly.

NOTE: When you get an SMS message during a call, there will be a ring notification.

Threaded box

Messages (SMS, MMS) exchanged with another party can be displayed in chronological order so that you can conveniently see an overview of your conversation.

Using Smilies

Liven up your messages using Smilies.

When writing a new message, press the **Menu** key, then choose **Insert smiley**.

Changing your message settings

Your LG-E510 message settings are predefined, so you can send messages immediately. You can change the settings based on your preferences.

> ⚠ **WARNING:** In this mode, the MMS Client device guides the user in creating and sending messages with content belonging to the Core MM Content Domain. This guidance is provided through warning dialogs.

Opening Email and the Accounts Screen

You can use the **Email** application to read email from services other than Google Mail. The Email application supports the following account types: POP3, IMAP and Exchange.

To open the Email application

From the Home screen, touch Application-> Email Select Email Service Provider.

A setup wizard opens to help you add an email account. After the initial setup, Email displays the contents of your Inbox (if you

have only one account) or the Accounts screen (if you have multiple accounts).

The Accounts screen

The Accounts screen lists your Combined Inbox and each of your email accounts.

1 Open the **Email** application. If you're not on the Account screen, press the **Menu** Key and touch **Accounts**.

2 Select the Email service provider.

- Touch to open your Combined Inbox, with messages Recieved to all of your accounts.

- Touch to open a list of just your starred messages.

- Touch the folder icon to open the account's folders.

You can touch an account to view its Inbox. The account from which you send email by default is indicated with a tick.

To open your Combined Inbox

If you have configured Email to send and receive email from more than one account, you can view all messages sent to all accounts in your Combined Inbox.

1 Touch **Email**.
2 Touch **Combined Inbox** (in the Accounts screen). Messages in the Combined Inbox are colour coded along their left sides, by account, using the same colours that are used for your accounts in the Accounts screen.

Only your account's most recent emails are downloaded to your phone. To download more (earlier) email messages, touch **Load more messages** at the bottom of the emails list.

Composing and Sending Email

To compose and send a message

1 While in the **Email** application, press the **Menu** Key and touch **Compose**.
2 Enter an address for the message's intended recipient. As you enter text, matching addresses are offered from your Contacts. Separate multiple addresses with commas.
3 Touch the **Menu** key and then touch **Add Cc/Bcc** to send copy or blind copy of the mail to other contacts/email addresses.
4 Enter the text of the message.

5 Press the **Menu** Key and touch **Add attachment** to send a file with the message.

6 Touch the **Send** button.
If you're not ready to send the message, touch the **Save as draft** button to save it in a **Drafts** folder. Touch a draft message in a **Drafts** folder to resume working on it. Your message will also be saved as a draft if you touch the **Back Key** before sending it. Touch the **Discard** button to abandon and delete a message, including any saved drafts. If you aren't connected to a network, for example, if you're working in airplane mode, the messages that you send are stored in your **Outbox** folder until you're connected to a network again. If it contains any pending messages, the **Outbox** is displayed on the Accounts screen.

Please note that messages sent using an Exchange account will not be located on the phone; they will, however, be located on the Exchange server itself.

If you want to see your sent messages in the **Sent** folder ,then touch Menu key and touch

on Folders then touch on **Sent** folder and select **Refresh** from the options Menu.

TIP! When a new email arrives in the inbox, you will receive a notification by sound or vibration.

Working with Account Folders

Each account has **Inbox, Outbox, Sent**, and **Drafts** folders. Depending on the features supported by your account's service provider, you may have additional folders.

Adding and Editing email Accounts

1. To add an email account Touch the **Applications** tab and select **Email**.
2. Select **Microsoft Exchange** or Others, and enter account settings.
3. If an email account is already set up, you need to touch the **Menu** key then tap **Add account** from Accounts Screen.
4. Enter a name for the account, confirm how you want your name to appear in outgoing mail, then touch the **Done** button.

To change an account's settings

1. Open the **Accounts** screen.
2. Touch and hold the account whose settings you want to change. In the menu that opens, touch **Account settings**.

To delete an email account

1. Open the **Accounts** screen.
2. Touch and hold the account you want to delete.
3. Touch **Remove account** in the menu that opens.
4. Touch the **OK** button in the dialog box to confirm that you want to delete the account.

Social Networking

Social Networking

With your phone, you can take advantage of Social Networking and manage your micro-blog in on-line communities. You can update your current status, upload photos, and view your friend's status updates in real-time.

You can add your Facebook, Twitter and Myspace accounts to your phone. If you don't have an account, you can visit their sites to set it up.

NOTE: Additional costs may be incurred when connecting and using online services. Check your data charges with your network provider.

Adding your account to your phone

1 Touch and hold the home screen. When various Widgets appear, choose Social+ and tap the Setting button. You can also access in a different way, on the home screen, choose **Applications** > **Settings** > **Accounts & sync** > **Social+ settings**.

2 Choose the Social Networking client application you want to use from Facebook for LG, Twitter for LG and MySpace for LG.

3 Enter your community email address and password, then tap Log in.
4 Wait while your details are confirmed with your community.
5 If you tap your community, you can see its current status.

Viewing and updating your status

1 You can view and update social community content using the Social+ widget at any time.
2 On the Social+ widget, choose the Social Networking service which you want to log in. You will then see your status and contents.
3 When you touch the input box, the screen will switch to update your current status with comments or upload photos.

TIP! You can update your status and upload photos simultaneously to Facebook for LG,Twitter for LG and MySpace for LG by selecting the checkbox.

Social Networking

NOTE: This depends on network services.

TIP! You can synchronise your friend contact to your contact list.

Removing accounts from your phone

Choose **Settings** > **Accounts & sync** > Choose an account you want to delete > Touch **Remove account**.

Camera

Getting to know the viewfinder

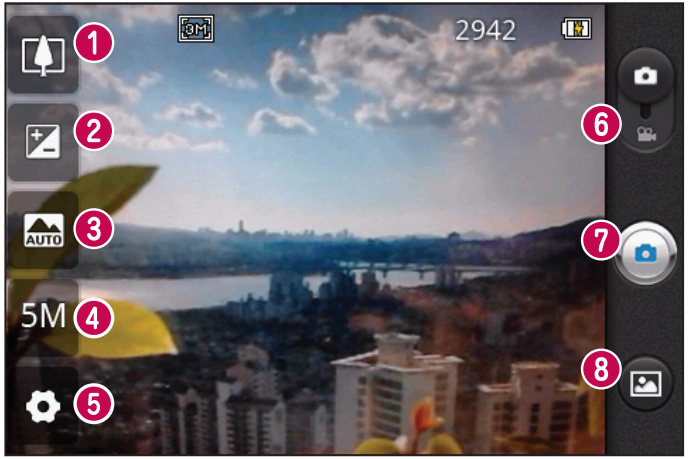

TIP! You can close all the shortcut options to give a clearer viewfinder screen by touching the centre of the viewfinder once. To display the options, touch the screen again.

1. **Zoom** - Zoom in or zoom out. Alternatively you can use the side volume keys.
2. **Brightness** - This defines and controls the amount of sunlight entering the image. Slide the brightness indicator along the bar towards "-" to lower the brightness of the image or towards "+" to increase it.
3. **Scene mode** - Choose from **Auto, Portrait, Landscape, Sports, Night** and **Sunset**.
4. **Image size** - Touch to set the size (in pixels) of the picture you take.
5. **Settings** - Touch this icon to open the advanced settings menu.
6. **Video mode** - Slide this icon down to switch to video mode.
7. **Taking a photo**
8. **Gallery** - Touch to view the last photo you captured. This enables you to access your gallery and view saved photos from within camera mode.

Camera

Taking a quick photo

1 Open the **Camera** application.

2 Hold the phone horizontally and point the lens towards the subject you want to photograph.

3 In the centre of the viewfinder screen, a focus box starts blinking as it tries to get the subject in focus.

4 The focus box turns green when the subject is in focus.

5 Press the capture button. You can press the capture button whether the focus box is green or not.

Once you've taken the photo

Your captured photo appears on the screen.

Share Touch to share your photo using **SmartShare, Bluetooth, Email, Gmail, Messaging, Social+** or **Wi-Fi Cast.**

NOTE: additional charges may apply when MMS messages are downloaded while roaming.

TIP! If you have an SNS account and set it up on your phone, you can share your photo with the SNS community.

Set as Touch to use the image as a **Contact icon** or **wallpaper**.

Rename Touch to edit the name of the picture just taken.

Touch to delete the image.

Touch to take another photo immediately. Your current photo is saved.

Touch to view the last photo you captured as well as the gallery

Using the advanced settings

In the viewfinder, touch to open all advanced options.

Change camera settings by scrolling through the list. After selecting the option, touch the **Back** key.

ISO – The ISO rating determines the sensitivity of the camera's light sensor. The higher the ISO, the more sensitive the

camera is. This is useful in darker conditions when you cannot use the flash. Select from ISO values of **Auto**, **400, 200** and **100**.

White balance – Choose from **Auto**, **Incandescent**, **Sunny**, **Fluorescent** and **Cloudy**.

Color effect – Choose a colour tone for your new photo.

Timer – The self-timer allows you to set a delay after the capture button is pressed. Select **Off**, **3 sec., 5 sec.** or **10 sec..** This is ideal if you want to be in the photo.

Image quality – Choose from **Super fine**, **Fine** and **Normal**. The finer the quality, the sharper the photo. However, the file size increases as a result, which means you can store fewer photos in the memory.

Auto review – If you turn **Auto review** on, it automatically shows you the picture you just took.

Shutter sound – Select one of four shutter sounds.

Tag location – Activate to use your phone's location-based services. Take pictures wherever you are and tag them with the

location. If you upload tagged pictures to a blog that supports geotagging, you can see the pictures displayed on a map.

NOTE: This function is only available when GPS is active.

– Restore all camera default settings.

– Touch whenever you want to know how this function operates. This provides you with a quick guide.

TIP! When you exit the camera, some settings return to their defaults, such as white balance, color effect and timer . Check these before you take your next photo.

TIP! The Settings menu is superimposed over the viewfinder, so when you change elements of the image colour or quality, you see a preview of the image change behind the Settings menu.

Viewing your saved photos

Access your saved photos while in **Camera** mode. Just touch and touch the screen. You then see **Slideshow** and **Menu**.

> **TIP!** Flick left or right to view other photos or videos.

- Touch to see a slideshow.
- Touch to share the contents or delete a photo. Touch **More** for more options.

  Details – Check information on the content.

  Set as – Set as a contact icon or wallpaper.

  Crop – Crop your photo. Move your finger across the screen to select the area.

  Rotate – Rotate left or right.

Video camera

Getting to know the viewfinder

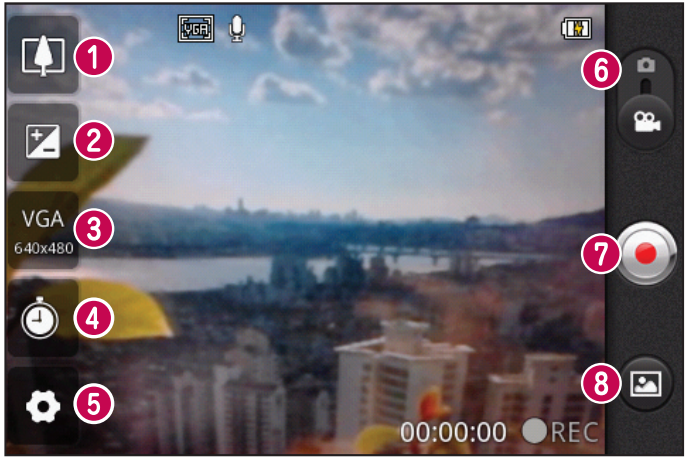

1. **Zoom** - Zoom in or zoom out. Alternatively you can use the side volume keys.
2. **Brightness** - This defines and controls the amount of sunlight entering the video. Slide the brightness indicator along the bar towards "-" to lower the brightness of the video or towards "+" to increase it.
3. **Video size** - Touch to set the size (in pixels) of the video you record.
4. **Duration** - Set a duration limit for your video. Choose between Normal and MMS to limit the maximum size to send as an MMS message.
5. **Settings** - Touch this icon to open the advanced settings menu.
6. **Camera mode** - Slide this icon up to switch to camera mode.
7. **Start recording**
8. **Gallery** - Touch to view the last video you recorded. This enables you to access your gallery and view your saved videos from within video mode.

Video camera

Shooting a quick video

1 Slide the **Camera** mode button down and the icon changes to .
2 The video camera viewfinder appears on the screen.
3 Holding the phone horizontally, point the lens towards the subject you want to capture in your video.
4 Press the Record button once to start recording.
5 REC appears at the bottom of the viewfinder with a timer showing the length of the video.
6 Touch on the screen to stop recording.

After shooting a video

A still image representing your video will appear on the screen.

Play	Touch to play the video.
Share	Touch to share your video using **SmartShare, Bluetooth, Email, Gmail, Messaging**, **Wi-Fi Cast.**

NOTE: Additional charges may apply when MMS messages are downloaded while roaming.

Rename Touch to edit the name of the selected video.

Touch to shoot another video right away. Your current video is saved.

Touch to delete the video you just made. Confirm by touching **OK**. The viewfinder reappears.

Touch to view the last recorded video as well as the gallery.

Using the advanced settings

Using the viewfinder, touch to open all the advanced options.

Adjust the video camera setting by scrolling through the list. After selecting the option, touch the **Back** key.

White balance – White balance ensures that the white areas in your video are realistic. To enable your camera to adjust the white balance correctly, you may need to determine the light conditions. Choose from **Auto**, **Incandescent**, **Sunny**, **Fluorescent** and **Cloudy**.

Video camera

Color effect – Choose a colour tone to use for your new view.

Video quality – Choose from **Super fine**, **Fine** and **Normal.**

Audio recording – Choose **Mute** to record a video without sound.

Auto review – Auto review automatically shows you the video you just recorded.

– Restore all video camera default settings.

– Touch if you want to know how this function operates. This provides you with a quick guide.

Watching your saved videos

1 In the viewfinder, touch .
2 Your gallery appears on the screen.
3 Touch a video once to bring it to the front of the gallery. It starts playing automatically.

Adjusting the volume when viewing a video

To adjust the volume of a video while it is playing, use the volume keys on the left-hand side of the phone.

Multimedia

You can store multimedia files on a memory card to have easy access to all your image and video files.

Touch the **Applications** tab, then select **Gallery**. Open a list of catalogue bars that store all your multimedia files.

NOTE: Make sure you install a memory card in the phone to save photos and videos. Without a memory card, the phone does not display photos or videos except Picasa images, which are in your Picasa web album.

View mode

Touch **Gallery**. Folder view is displayed.

Touch any folder and it turns to grid view mode. If you tap a photo, it changes into full view mode.

Timeline view

LG-E510 **Gallery** provides a timeline view of your photos and videos. In grid view mode, drag to the right and the date you took your photos is displayed, starting with the most recent. If you select a specific date, all the photos you took on that day are grouped.

Using SmartShare

SmartShare provides you with a better way to enjoy multimedia contents with other DLNA (Digital Living Network Alliance) enabled devices.

*** Share your media contents with other DLNA devices (DMS)**

1. In the Home screen, touch the **Applications** tab and select **SmartShare**.
2. Press the **Menu** key and select **Settings**.
3. You can change your device name, icon and select the sharing content types.
4. Touch the Discoverable tickbox to turn on.

*** Let your renderer device (e.g. TV) play multimedia contents from remote content library (e.g. PC)**

1. Touch the top right button to select the device from a list of renderers.
2. Touch the top left button and select a remote content library.
3. You can browse the remote content library.
4. Touch a content thumbnail or press the **Menu** key and select the Play button.

Notice: Check that your device is connected to your home network using a Wi-Fi connection in order to use this application.

Notice: Some DLNA-enabled devices (e.g. TV) support only DMP features of DLNA and will not appear in the renderer device lists.

Music

Your LG-E510 has a built-in music player that lets you play all your favourite tracks. To access the music player, touch **Music**.

Playing a song

1. In the Home screen, touch the **Applications** tab and select **Music**.
2. Touch **Songs**.
3. Select the song you want to play.
4. Touch ⏸ to pause the song.
5. Touch ⏭ to skip to the next song.
6. Touch ⏮ to go back to the beginning of the song. Touch ⏮ twice to return to the previous song.

To change the volume while listening to music, press the up and down volume keys on the left-hand side of the phone.

Touch and hold any song in the list. It displays **Play, Add to playlist, Use as phone ringtone, Delete, Details, Share** and **Search** as options.

NOTE: Music file copyrights may be protected by international treaties and national copyright laws.

Therefore, it may be necessary to obtain permission or a licence to reproduce or copy music.
In some countries, national laws prohibit private copying of copyrighted material. Before downloading or copying the file, check the national laws of the relevant country concerning the use of such material.

Transferring files using USB mass storage devices

To transfer files using USB devices

1. Connect the LG-E510 to a PC using a USB cable.
2. If you haven't installed LG Android Platform Driver on your PC, you need to change the settings manually. Choose **Settings** > **SD card & phone storage,** then select **Mass storage only**.
3. Touch **Turn on USB storage**.
4. You can view the mass storage contents on your PC and transfer the files.

NOTE: You need to install an SD card first. Without an SD card, you cannot use USB mass storage.

NOTE: If you installed LG Android Platform Driver, you will immediately see a pop-up saying Turn on USB storage.

How to Transfer music/video files to your phone

1. Connect your phone to the PC using the USB cable. In the Home screen, touch and drag down the notification drawer. Select **USB connected** > **Turn on USB storage** > Select Open folder to view

files from **Removable Disk p**op up which appears in PC .
If you didn't install LG Android Platform Driver on your PC, you must set it up manually.
For more information, refer to 'Transferring files using USB mass storage devices'.

2 Transfer music or video files from the PC to the phone's removable storage.
- You can copy or move files from your PC to your phone's removable storage using a card reader.
- If there is a video file with a subtitle file (*.srt file with the same name as the video file), place it in the same folder to display subtitles automatically when playing the video file.
- When downloading music or video files, copyrights must be secured. Note that corrupted files or files with incorrect extensions may damage your phone.

Sending data from your phone using Bluetooth

Sending data using Bluetooth You can use Bluetooth to send data by running a

corresponding application, not from the Bluetooth menu as on most other mobile phones.

* **Sending pictures:** Run the Gallery application, then select **Picture** > **Menu**. Click **Share**, then select **Bluetooth**. Check whether Bluetooth is turned on, then select **Scan for devices**. Choose the device you want to send data to from the list.
* **Exporting contacts:** Run the Contacts application. Touch the address you want to export to. Press the **Menu** key and select **Share** > **Bluetooth**. Check whether Bluetooth is turned on, then select **Scan for devices**. Choose the device you want to send data to from the list.
* **Sending multi-selected contacts:** Run the Contacts application. To select more than one contact touch the **Menu** key and touch **Share**. Select the contacts you want to send or touch **Select all** option from top > Select **Share** > **Bluetooth** > Enable Bluetooth and select **Scan for devices** >Choose the device you want to send data from the list.

* **Connecting to FTP (only FTP server is supported on this handset):** select **Settings** > **Wireless & networks** > **Bluetooth**. Select the **Discoverable** box so you can search for your phone on other devices. Find the FTP service and connect to the FTP server.

- If you want to search for this phone from other devices, go to **Settings** > **Wireless & networks** > **Bluetooth**. Select the **Discoverable** box. The box is cleared after 120 seconds.

Utilities

Setting your alarm

1 In the Home screen, touch the **Applications** tab and select **Clock**.

2 If you want to add a new alarm, touch and select **Add alarm**.

3 Set the time to turn on the alarm. After you set the time, the LG-E510 lets you know how much time is left before the alarm will sound.

4 Set **Repeat, Ringtone** or **Vibrate**, then add a label to name the alarm. Touch **Done**.

NOTE: to change alarm settings on alarm list screen, press the **Menu** key and select **Settings**. You can adjust the below options: **Alarm in silent mode, Alarm volume, Snooze duration** and **Side button behaviour**.

Using your calculator

1 In the Home screen, touch the **Applications** tab and select **Calculator**.

2 Touch the number keys to enter numbers.

3 For simple calculations, touch the function you want (+, –, x or ÷) followed by =.

4 For more complex calculations, press the **Menu** key, touch the **Advanced panel**, then choose sin, cos, tan, log and so on.

Adding an event to your calendar

1 In the Home screen, touch the **Applications** tab and select **Calendar**.

2 To check the event, touch the date. Touch and hold if you want to add a new event. Touch **New event**.

3 Touch **What** then enter the event name. Check the date and enter the time you want your event to start and finish.

4 Also, touch **Where** then enter the location.

5 If you want to add a note to your event, touch **Description** and enter the details.

6 If you want to repeat the alarm, set **Repetition**, and set **Reminders**, if necessary.

7 Touch **Done** to save the event in the calendar. A coloured square in the calendar marks all days that have saved events. An alarm sounds at the event start time to help you stay organised.

Changing your calendar view

1 In the Home screen, touch the **Applications** tab and select **Calendar**. Press the **Menu** key.
2 Select the calendar view for a particular day, week or month.

Polaris Viewer

Polaris Viewer is a professional mobile office solution that lets users conveniently view various types of office documents, including Word, Excel and PowerPoint files, anywhere, anytime, using their mobile devices.

Managing files

Polaris Viewer provides mobile users with convenient file management features,including copying, moving, renaming and deleting files and folders right on the device and sending files from the device.

Viewing files

Mobile users can now easily view a wide variety of file types, including Microsoft Office documents and Adobe PDF, right on their mobile devices. When viewing documents using Polaris Viewer, the objects and layout remain the same as in their original documents.

Voice Recorder

Use the voice recorder to record voice memos or other audio files.

Recording a sound or voice

1 In the Home screen, touch the **Applications** tab and select **Voice Recorder**.

2 Touch ● to begin recording.

3 Touch ■ to end the recording.

4 Touch ▶ to listen to the recording.

NOTE: touch ≡ to access your album. You can listen to the saved recording.

Notice: the available recording time may differ from the real time.

Sending the voice recording

1 Once you have finished recording, you can send the audio clip by touching **Share**.

2 Choose from **Bluetooth, Email, Gmail Messaging** and **Wi-Fi Cast**. When you select **Email, Gmail** and **Messaging,** the voice recording is added to the message, then you write and send the message normally.

The Web

Browser

Browser gives you a fast, full-colour world of games, music, news, sport, entertainment and much more, right on your mobile phone. Wherever you are and whatever you enjoy.

NOTE: additional charges apply when connecting to these services and downloading content. Check data charges with your network provider.

Using the web toolbar

- Touch to go backwards one page.
- Touch to go forwards one page to the one you connected to after the current page. This is the opposite of what happens when you press the **Back** key, which goes to the previous page.
- Touch to show all your open windows.
- Touch to add a new window
- Touch to change web browser settings.
- Add/show bookmark and show **Most visited, Read it later** and **History**.

Using options

Press the **Menu** key to view options.

Read it later – Add the current web page as a bookmark.

Add RSS Feed – Add the current web page to the RSS feed.

Share page – Allows you to share the web page with others.

Find on page – Allows you to find letters or words on the current web page.

Select text – allows you to copy any text from the web page.

More

- **Homepage:** Go to the Home page.
- **Set home page:** Set the current web page as your Home page.
- **Add shortcut to Home:** Add the shortcut of the current web page to the Home screen.
- **Page info:** Displays the web page information.

- **Downloads:** Displays your download history.

TIP To return to the previous web page, press the **Back** key.

Settings

In the Home screen, touch the **Applications** tab then scroll to and touch **Settings**.

Wireless & networks

Here, you can manage Wi-Fi and Bluetooth. You can also set up mobile networks and switch to airplane mode.

Airplane mode – After switching to airplane mode, all wireless connections are disabled.

Wi-Fi – Touch to select: This turns on Wi-Fi to connect to available Wi-Fi networks.

Wi-Fi settings – Allows you to set up and manage wireless access points. Set network notification, or add a Wi-Fi network. The advanced Wi-Fi settings screen is accessed from the Wi-Fi settings screen. Press the **Menu** key and touch **Advanced**.

Wi-Fi Direct settings – Set Wi-Fi Direct device name and scan for other devices. Or be a Group owner to allow legacy Wi-Fi devices to connect.

TIP! How to obtain the MAC address

To set up a connection in some wireless networks with MAC filters, you may need to enter the MAC address of your LG-E510 into the router.

You can find the MAC address in the following user interface: Touch **Application > Settings > Wireless & networks > Wi-Fi settings,** and press the **Menu** key. Then select **Advanced > MAC address.**

Bluetooth – Touch to select: This turns on Bluetooth to connect to Bluetooth devices.

Bluetooth settings – Set device name & discoverable mode, scan for other devices. Or, check a list of Bluetooth devices that you've previously configured and those detected when the phone last scanned for Bluetooth devices.

Tethering & portable hotspot – You can configure the USB tethering and portable Wi-Fi hotspot settings.

VPN settings – Displays the list of Virtual Private Networks (VPNs) that you've

previously configured. Allows you to add different types of VPN.

Mobile networks – Set options for data roaming, network mode & operators, access point names (APNs) and so on.

On-Screen Phone settings – Allows you to change the On-Screen Phone password (the default password is "0000"). On-Screen Phone allows you to view your mobile phone screen from a PC via a USB or Bluetooth connection. You can also control your mobile phone from your PC using the mouse or keyboard.

Call settings

< Fixed Dialing numbers >

Select **Fixed Dialing numbers** to turn on and compile a list of numbers that can be called from your phone. You'll need your PIN2, which is available from your operator. Only numbers within the fixed dial list can be called from your phone.

< Voicemail >

Voicemail service – Allows you to select your carrier's voicemail service.

Voicemail settings – If you are using your carrier's voicemail service, this option allows

you to enter the phone number to use for listening to and managing your voicemail.

< Other call settings >

Excuse messages – When you want to reject a call, you can send a quick message using this function. This is useful if you need to reject a call during a meeting.

Call forwarding – Choose whether to divert all calls, when the line is busy, when there is no answer or when you have no signal.

Call barring – Select when you would like calls to be barred. Enter the call barring password. Please check with your network operator about this service.

Call reject – Allows you to set the call reject function. Choose from **Off, Reject on list** or **Reject all calls**.

Call costs – View the charges applied to your calls. (This service is network dependent; some operators do not support this function)

Call duration – View the duration of calls including last call, all calls, dialled calls and received calls.

Additional settings – This lets you change the following settings:

Caller ID: Choose whether to display your number on an outgoing call.

Call Waiting: If call waiting is activated, the handset will notify you of an incoming call while you are on another call (depending on your network provider).

Sound

< General >

Silent mode – Allows you to mute all sounds (including call and notification ringtones) except the audio from music and videos and any alarms you have set. You must mute media and alarm sounds in their own applications.

Vibrate – Allows you to set your phone to vibrate when you receive an incoming call.

Volume – Allows you to set the volume for ringtones, media and alarms. If you deselect the option to use the incoming call volume for notifications, you can set the volume for incoming calls and notifications separately.

< Incoming calls >

Phone ringtone – Allows you to set your default incoming call ringtone.

< Notifications >

Notification ringtone – Allows you to set your default notification ringtone.

< Feedback >

Audible touch tones – Allows you to set the phone to play tones when using the dialpad to dial numbers.

Audible selection – Allows you to set your phone to play a sound when you touch buttons, icons and other onscreen items that react to your touch.

Screen lock sounds – Allows you to set your phone to play a sound when locking and unlocking the screen.

Haptic feedback – Allows your phone to vibrate when pressing soft keys and on certain UI interactions.

Display

Brightness – Adjust the screen brightness.

Auto-rotate screen – Set to switch orientation automatically when you rotate the phone.

Animation – Set to display an animation.

Screen timeout – Set the time for screen timeout.

Location & security

Use wireless networks – If you select **Use wireless networks**, your phone determines your approximate location using Wi-Fi and mobile networks. When you select this option, you're asked whether you consent to allowing Google to use your location when providing these services.

Use GPS satellites – If you select **Use GPS satellites**, your phone determines your location to street level accuracy.

Set up screen lock – Set an unlock pattern to secure your phone. Opens a set of screens that guide you through drawing a screen unlock pattern. You can set a **PIN** or **Password** instead of a **pattern** or leave it as **None**.

When you turn on your phone or wake up the screen, you're asked to draw your unlock pattern to unlock the screen.

Set up SIM/RUIM card lock – Set up SIM/RUIM card lock or change the SIM/RUIM PIN.

Visible passwords – Select to show passwords as you type them or deselect to hide passwords as you type them.

Select device administrators – Add one or more administrators.

Use secure credentials – Allows you to access secure certificates.

Install from SD card – Choose to install encrypted certificates from your SD card.

Set password – Set or change the credential storage password.

Clear storage – Clear credentials for all content and reset password.

Applications

You can manage applications and set up quick launch shortcuts.

Unknown sources – Default setting to install non-Market applications.

Manage applications – Manage and remove installed applications.

Running services – Check services that are currently running.

Storage use – View storage used by applications.

Battery usage – See what has been using the battery.

Development – Set options for application development.

Accounts & sync

< General sync settings >

Background data – Permits applications to synchronise data in the background, whether or not you are actively working in them. Deselecting this setting can save battery power and lowers (but does not eliminate) data usage.

Auto-sync – Permits applications to synchronise, send and receive data to their own schedule.

< Manage accounts >

List of all Google accounts and other accounts you've added to your phone.

If you touch an account in this screen, its account screen opens.

Privacy

If you select Factory data reset, it will erase all of your personal data from the internal phone storage, including information about

your Google account, any other accounts, your system/application data and settings as well as any downloaded applications and DRM licence.
Resetting the phone does not erase any system software updates you have downloaded or any files on your microSD card, such as music or photos. If you reset the phone in this way, you are prompted to re-enter the same information that you did when you first started Android.

SD card & phone storage

< USB connection mode >

Mass storage only – Your phone can be used as a mass storage device if you have a memory card inserted. You can set **Mass storage only** as a default setting of the USB connection mode.

< SD card >

Check total available SD card space. Touch **Unmount SD Card** for safe removal. **Erase SD Card** if you want to delete all data from the SD card.

< Internal phone storage >

Checks the available space.

Language & keyboard

Set local language and region as well as keyboard settings.

Voice input & output

< Voice input >

Voice recogniser settings – Use the **Voice recogniser settings** to configure the Android voice input feature.

- **Language:** Opens a screen where you can set the language you use for speech to enter text.
- **SafeSearch:** Opens a dialog where you can set whether you want the Google SafeSearch filter to block some results.
- **Block offensive words:** When deselected, Google voice recognition will recognise and transcribe words many people consider offensive, when you use speech to enter text. When selected, Google voice recognition replaces those words in transcriptions with a placeholder comprised of hash symbols (#).

< **Voice output** >

Text-to-speech settings – Use the **Text-to-speech settings** to configure the Android text-to-speech synthesiser for applications that can use this feature.

NOTE: if you don't have speech synthesiser data installed, only the **Install voice data setting** is available.

- **Listen to an example:** Plays a brief sample of the speech synthesiser, using your current settings.
- **Always use my settings:** Tick to use the settings on this screen in place of speech synthesiser settings available in other applications.
- **Default Engine:** Opens a dialog where you can set the text-to-speech application you want to use, if you have more than one installed.
- **Install voice data:** If your phone does not have speech synthesiser data installed, this connects to Android Market and guides you through the process of downloading and installing the data.

This setting is not available if the data is already installed.

- **Speech rate:** Opens a dialog where you can select how quickly you want the synthesiser to speak.
- **Language:** Opens a dialog where you can select the language of the text you want the synthesiser to read. This is particularly useful in combination with **Always use my settings** to ensure that text is spoken correctly in a variety of applications.
- **Pico TTS**: Configure the **Pico TTS settings**.

Accessibility

Use the **Accessibility** settings to configure accessibility plug-ins you have installed on your phone.

NOTE: requires additional plug-ins.

Date & time

Use **Date & time** settings to set your preference for how dates are displayed. You can also use these settings to set your own time and time zone rather than obtaining the current time from the mobile network.

About Phone

View legal information and check phone status and software version.

Software update

Phone software update

LG Mobile phone software update from the Internet

For more information about using this function, please visit the http://update.lgmobile.com or http://www.lg.com/common/ index.jsp → select country and language.

This feature allows you to update the firmware on your phone to a newer version conveniently from the Internet without needing to visit a service centre. This feature is only available if and when LG makes the newer version of the firmware available for your device.

As the mobile phone firmware update requires the user's full attention for the duration of the update process, please make sure you check all instructions and notes that appear at each step before proceeding. Please note that removing the USB data cable or battery during the upgrade may seriously damage your mobile phone.

NOTE: LG reserves the right to make firmware updates available only for selected models at its own discretion and does

not guarantee the availability of the newer version of the firmware for all handset models.

LG Mobile Phone software update via Over-the-Air (OTA)

This feature allows you to update the firmware of your phone to the newer version conveniently via OTA without connecting the USB data cable. This feature is only available if and when LG makes the newer version of the firmware available for your device.

First, you can check the software version on your mobile phone: **Settings** > **About phone** > **Software update** > **Check now for update**.

You can also delay the update by 1 hour, 4 hours, 8 hours or 24 hours. In this case, the application will notify you to update when the time is up. You can also rearrange an update manually.

NOTE: This feature is dependent on the network service provider, region or countries.

DivX Mobile DIVX™

ABOUT DIVX VIDEO: DivX® is a digital video format created by DivX, LLC, a subsidiary of Rovi Corporation. This is an official DivX Certified® device that plays DivX video. Visit divx.com for more information and software tools to convert your files into DivX videos.

ABOUT DIVX VIDEO-ON-DEMAND: This DivX Certified® device must be registered in order to play purchased DivX Video-on-Demand (VOD) movies. To obtain your registration code, locate the DivX VOD section in your device setup menu. Go to vod.divx.com for more information on how to complete your registration.

DivX Certified® to play DivX® video up to 320x240.

DivX®, DivX Certified® and associated logos are trademarks of Rovi Corporation or its subsidiaries and are used under licence.

Notice:

Open Source Software

To obtain the corresponding source code under GPL, LGPL, MPL and other open source licences, please visit http://opensource.lge.com/

All referred licence terms, disclaimers and notices are available for download with the source code.

Accessories

These accessories are available for use with the LG-E510. (**Items described below may be optional.**)

Travel adapter

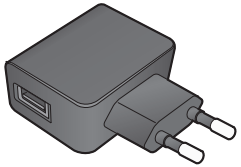

Battery

Stereo headset

Data cable

Connect your LG-E510 and PC.

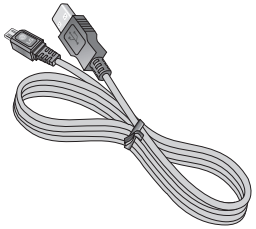

User Guide

Learn more about your LG-E510.

NOTE:

- Always use genuine LG accessories.
- Failure to do this may void your warranty.
- Accessories may vary in different regions..

Technical data

Ambient temperatures

Max: +55°C (discharging), +45°C (charging)

Min: -10°C

Declaration of Conformity

LG Electronics

Suppliers Details

Name

LG Electronics Inc

Address

: LG Twin Tower 20,Yeouido-dong, Yeongdeungpo-gu Seoul, Korea 150-721

Product Details

Product Name

GSM 850 / E-GSM 900 / DCS 1800 / PCS 1900 Quad Band and WCDMA Terminal Equipment

Model Name

LG-E510

Trade Name

LG

CE0168

Applicable Standards Details

R&TTE Directive 1999/5/EC

EN 301 489-01 V1.8.1 / EN 301 489-07 V1.3.1 / EN 301 489-17 V2.1.1 /
EN 301 489-19 V1.2.1 / EN 301 489-24 V1.5.1
EN 300 328 V1.7.1
EN 60950-1:2006+A11:2009
EN 50360:2001 / AC:2006 / EN62209-1:2006 / EN62209-2:2010
EN 301 511 V9.0.2
EN 301 908-1 V4.2.1 / EN 301 908-2 V4.2.1

Supplementary Information

The conformity to above standards is verified by the following Notified Body(BABT)

BABT, Forsyth House, Churchfield Road, Walton-on-Thames, Surrey, KT12 2TD, United Kingdom
Notified Body Identification Number : 0168

Declaration

I hereby declare under our sole responsibility that the product mentioned above to which this declaration relates complies with the above mentioned standards, regulation and directives

LG Electronics Inc. – EU Representative
Veluwezoom 15, 1327 AE Almere, The Netherlands

Name	Issued Date
Doo Haeng Lee / Director	5.September 2011

Signature of representative

Troubleshooting

This chapter lists some problems you might encounter while using your phone. Some problems require you to call your service provider, but most are easy to fix yourself.

Message	Possible causes	Possible corrective measures
SIM error	There is no SIM card in the phone or it is inserted incorrectly.	Make sure that the SIM card is correctly inserted.
No network connection/ Losing network	Signal is weak or you're outside the carrier network. Operator applied new services.	Move towards a window or into an open area. Check the network operator coverage map. Check whether the SIM card is more than 6~12 months old. If so, change your SIM at your network provider's nearest branch. Contact your service provider.

Message	Possible causes	Possible corrective measures
Codes do not match	To change a security code, you will need to confirm the new code by re-entering it. The two codes you have entered do not match.	The default code is [0000]. If you forget the code, contact your service provider.
Any application cannot be set	Not supported by service provider or registration required.	Contact your service provider.
Calls not available	Dialling error New SIM card inserted. Pre-paid charge limit reached.	New network not authorised. Check for new restrictions. Contact service provider or reset limit with PIN2.

Troubleshooting

Message	Possible causes	Possible corrective measures
Phone cannot be switched on	On/Off key pressed too briefly.	Press the On/Off key down for at least two seconds.
	Battery is not charged.	Charge battery. Check charging indicator on the display.
	Battery contacts are dirty.	Clean the battery contacts.

Message	Possible causes	Possible corrective measures
Charging error	Battery is not charged.	Charge battery.
	Outside temperature is too hot or cold.	Make sure phone is charging at a normal temperature.
	Contact problem	Check the charger and connection to the phone. Check the battery contacts and clean them if necessary.
	No voltage	Plug the charger into a different socket.
	Charger defective	If the charger does not warm up, replace it.
	Wrong charger	Only use original LG accessories.
	Battery defective	Replace battery.
Number not permitted	The Fixed dialling number function is on.	Check the Settings menu and turn the function off.

Troubleshooting

Message	Possible causes	Possible corrective measures
Impossible to receive / send SMS & picture	Memory full	Delete some messages from the phone.
Files not opening	Unsupported file format	Check the file formats that can be supported.
SD card not working	FAT16, FAT32 file system supported	Check SD card file system via card reader, or format SD card using the phone.
The screen does not turn on when I receive a call.	Proximity sensor problem	If you use any protection tape or case, check to see if it has covered the area around the proximity sensor. Make sure that the area around the proximity sensor is clean.

Message	Possible causes	Possible corrective measures
No sound	Vibration mode	Check the settings status of the sound menu to make sure you are not in vibrate or silent mode.
Hang up or freeze	Intermittent software problem	Remove the battery, insert it again and switch on the phone. Try to perform a software update via the website.
Phone locked and does not function.	Restarting the phone	1.Turn the phone off. 2.Remove the back cover. 3.Remove the battery and reinstall it. 4.Close the back cover. 5.Turn the phone on again.

GARANTİ BELGESİ

CEP TELEFONU

BELGE NO	: 81325
BELGE ONAY TARİHİ	: 07.04.2010

Bu belgenin kullanılmasına; 4077 Sayılı Tüketicinin Korunması Hakkında Kanun ve bu Kanun'a dayanılarak yürürlüğe konulan Garanti Belgesi Uygulama Esaslarına Dair Yönemelik uyarınca, T.C. Sanayi ve Ticaret Bakanlığı Tüketicinin ve Rekabetin Korunması Genel Müdürlüğü tarafından izin verilmiştir.

GARANTİ ŞARTLARI

1. Garanti süresi,malın teslim tarihinden itibaren başlar ve 2 Yıldır.

2. Malın bütün parçaları dahil olmak üzere tamamı firmamızın garantisi kapsamındadır.

3. Malın garanti süresi içerisinde arızalanması durumunda,tamirde geçen süre garanti süresine eklenir. Malın tamir süresi en fazla 20 iş günüdür. Bu süre, mala ilişkin arızanın servis istasyonuna, servis istasyonunun olmaması durumunda, malın satıcısı, bayii, acentası, temsilciliği, ithalatcısı veya imalatçısından-üreticisinden birisine bildirim tarihinden itibaren başlar. Sanayi malının arızasının 10 iş günü içerisinde giderilmemesi halinde, imalatçı-üretici veya ithalatçı; malın tamiri tamamlanıncaya kadar, benzer özelliklere sahip başka bir malını tüketicinin kullanımına tahsis etmek zorundadır.

4. Malın garanti süresi içerisinde, gerek malzeme ve işçilik, gerekse montaj hatalarından dolayı arızalanması halinde, işçilik masrafı, değiştirilen parça bedeli ya da başka herhangi bir ad altında hiçbir ücret talep etmeksizin tamiri yapılacaktır.

5. Tüketicinin onarım hakkını kullanmasına rağmen malın;
- Tüketiciye teslim edildiği tarihten itibaren, belirlenen garanti süresi içinde kalmak kaydıyla bir yıl içerisinde; aynı arızanın ikiden fazla tekrarlanması veya farklı arızaların dörtten fazla meydana gelmesi veya belirlenen garanti süresi içerisinde farklı arızaların toplamının altıdan fazla olması unsurlarını yanı sıra,bu arızaların maldan yararlanamamayı sürekli kılması,
- Tamiri için gereken azami sürenin aşılması,
- Firmanın servis istasyonunun mevcut olmaması halinde sırasıyla satıcısı, bayii, acentasi, temsilciliği, ithalatçısı veya imalatçı-üreticisinden birisinin düzenleyeceği raporla arızanın tamirinin mümkün bulunmadığının belirlenmesi, durumlarında tüketici malın ücretsiz değiştirilmesini, bedel iadesi veya ayıp oranında bedel indirimi talep edebilir.

6. Malın kullanma kılavuzunda yer alan hususlara aykırı kullanılmasından kaynaklanan arızalar garanti kapsamı dışındadır.

7. Garanti belgesi ile ilgili olarak çıkabilecek sorunlar için Sanayi ve Ticaret Bakanlığı Tüketicinin ve Rekabetinin Korunması Genel Müdürlüğü'ne başvurulabilir.

LG MONTAJ KARTI

MÜŞTERİ BİLGİLERİ

ADI-SOYADI :.....

ADRESİ :.....

.....

.....

TEL :.....

İMZA :.....

CİHAZ BİLGİLERİ

MARKASI :.....

MODELİ :.....

SERİ NO :.....

FATURA TARİHİ :.....

FATURA NO :.....

AZAMİ TAMİR SÜRESİ: 20 İŞ GÜNÜ

YETKİLİ SERVİS

MONTAJ TARİHİ :.....

KAŞE-İMZA :.....

• Montaj kartı bölümü eksiksiz doldurularak yetkili servis tarafından servis fişi ekinde merkeze gönderilmelidir.

İMALATÇI / İTHALATÇI FİRMANIN

ÜNVANI : LG ELECTRONICS TİCARET A.Ş.
MERKEZİ ADRESİ : KAPTANPAŞA MAH.
PİYALEPAŞA BULVARI NO 73
OKMEYDANI İSTANBUL
TELEFONU : (0212) 314 52 52
TELEFAKSI : (0212) 222 61 44

Üretici Firma
LG Electronics Inc. LG Twin Tovers 20,
Yeoido-dong, Yeongdeungpo-gu,
Seoul, Korea 150-721
Tel: 82-2-3777-1114

FİRMA YETKİLİSİNİN
İMZASI - KAŞESİ

LG ELECTRONICS TİCARET ANONİM ŞİRKETİ
Kaptanpaşa Mh. Piyalepaşa Bulvarı N:73
Ortadoğu Plaza Kat:7 Okmeydanı ŞİŞLİ/İST
Tel: (0212) 314 52 52 Fax: (0212) 222 61 44
Vergi No. Boğaziçi Kurumlar 6080 467 738

MALIN

CİNSİ : CEP TELEFONU

MARKASI : LG

MODELİ :.....

BANDROL VE SERİ NO :.....

TESLİM TARİHİ VE YERİ :.....

GARANTİ SÜRESİ : 2 YIL

AZAMİ TAMİR SÜRESİ : 20 İŞ GÜNÜ

SATICI FİRMANIN

ÜNVANI :.....

ADRESİ :.....

TELEFONU :.....

TELEFAKSI :.....

FATURA TARİHİ VE NO:.....

TARİH-İMZA-KAŞE:.....

LG Electronics

LG

LG Electronics Ticaret A.Ş.
Kaptanpaşa Mah. Piyalepaşa Bulvarı N0: 73
Ortadoğu Plaza Kat 7 ve 8 Okmeydanı / ŞİŞLİ İSTANBUL 34384

Tel: (0212) 314 52 52
Fax: (0212) 222 61 44
Vergi No : Boğaziçi Kurumlar Vergi Dairesi : 6080467738

Çağrı Merkezi : 444-6-543

Yetkili Servisler

Değerli Müşterimiz

LG Çağrı Yönetim Merkezi **444 6 543 (LGE)** no.lu telefon numarası ile, 7 gün / 24 saat hizmet vermektedir (Saat 20:00 ile 09:00 arası otomatik kayıt sistemi ile). Bu saatler dışında aradığınızda adınızı, soyadınızı ve telefon numaranızı alan kodu ile bıraktığınızda ilk mesai saatinde sizinle irtibata geçilecektir. Doğrudan bu numarayı çevirerek size en yakın Yetkili Servis telefonunu alabilir veya arzu ettiğiniz hizmeti talep edebilirsiniz,

Çağrı Merkezi

444 6 543 (LGE)

ÇAĞRI MERKEZİMİZİ SABİT TELEFONLARDAN VEYA CEP TELEFONLARINDAN ALAN KODU ÇEVİRMEKSİZİN ARAYABİLİRSİNİZ.