



ESPAÑOL

Teléfono celular

Guía del usuario

LG-E400f

Antes de operar su producto lea atentamente este instructivo de operación.

P/N : MFL67500305 (1.0)

<http://www.lg.com.mx>





Español

LG-E400f Guía del usuario

Esta guía lo ayudará a comenzar a usar su teléfono.

Si necesita más información, visite www.lg.com.

- Es posible que parte del contenido de este manual no se aplique al teléfono. Esto depende del software del teléfono y del proveedor de servicios.
- Este teléfono no es recomendado para los discapacitados visuales debido al teclado táctil.
- Copyright ©2 012 LG Electronics, Inc. Todos los derechos reservados. LG y el logotipo de LG son marcas registradas de LG Group y sus entidades relacionadas. Todas las demás marcas son propiedad de sus respectivos titulares.
- Google™, Google Maps™, Gmail™, Google Talk™ y Android Market™ son marcas registradas de Google, Inc.

LG Electronics México, S.A. de C.V. San Lorenzo, Tlalnepantla, Estado de México
Av. Sor Juana Inés de la Cruz No. 555 C.P. 54033 TEL. 01800-3471919



Contenido

Aviso importante.....	7	Bloquear el teléfono	31	Ajustes de la cuenta de Google.....	42
Características del teléfono.....	22	Desbloqueo de pantalla.....	32	Wi-Fi	44
Instalación de la tarjeta SIM y la batería.....	25	Modo silencio	32	Activar Wi-Fi.....	44
Cargue el teléfono.....	26	Inicio	32	Conectarse a redes de Wi-Fi.....	44
Instalación de la tarjeta de memoria.....	27	Agregar widgets a la pantalla de inicio.....	34	Compartir la conexión de datos del teléfono	45
Formatear la tarjeta de memoria externa.....	29	Volver a las aplicaciones usadas recientemente ..	35	Ajustes del anclaje de USB y de la zona Wi-Fi portátil	46
La pantalla de inicio	30	Cuadro de notificaciones	35	Para compartir la conexión de datos del teléfono mediante USB.....	47
Sugerencias sobre la pantalla táctil	30	Vista de la barra de estado.....	36		
		Teclado en pantalla	40		

Anclaje de USB y uso compartido de datos	48	Responder y rechazar una llamada	53	Contactos favoritos	57
Para compartir la conexión de datos del teléfono como zona Wi-Fi portátil	49	Ajustar el volumen de la llamada	53	Mensajería.....	58
Para cambiarle el nombre a la zona con cobertura inalámbrica portátil o protegerla.....	50	Hacer una segunda llamada	53	Mensajería	58
Llamadas	52	Ver los registros de llamadas	54	Enviar un mensaje.....	58
Realizar una llamada....	52	Ajustes de llamada.....	55	Lista por remitente	60
Llamar a los contactos .	52	Contactos.....	56	Usar emoticones	60
		Buscar un contacto	56	Cambiar los ajustes de su mensaje	60
		Agregar un nuevo contacto	56	Correo electrónico	62
				Abrir el correo electrónico y la pantalla de cuentas ...	62
				Redactar y enviar correos electrónicos	64

Contenido

Usar las carpetas de las cuentas.....66	Videocámara.....74	Multimedia.....78
Agregar y editar cuentas de correo electrónico....66	Uso del visor.....74	Cuadro de aplicaciones..78
Cámara68	Grabar un video rápido..75	Galería78
Uso del visor.....68	Después de grabar un video.....75	Modo de visualización ..78
Tomar una foto rápida ..69	Opciones de ajustes avanzados76	Vista cronológica.....78
Después de que haya tomado la foto69	Ver los videos guardados77	Música79
Opciones de ajustes avanzados70	Ajustar el volumen durante la visualización de un video77	Reproducir una canción..79
Ver las fotos guardadas.73		Transferir archivos mediante dispositivos de almacenamiento masivo USB81
		Cómo transferir archivos de música o video al teléfono.....82

Enviar datos desde el teléfono mediante Bluetooth.....	83	Enviar una grabación de voz.....	89	Ajustes de llamada.....	96
Utilidades.....	86	Polaris Office	89	Sonido.....	98
Configurar una alarma..	86	Administrador de aplicaciones	90	Pantalla.....	100
Usar la calculadora.....	86	La Web.....	91	Ubicación y seguridad .	100
Agregar un evento al calendario	87	Navegador.....	91	Aplicaciones	102
Cambiar la vista del calendario	88	Usar la barra de herramientas Web.....	91	Cuentas y sincronización.....	103
Grabador de voz.....	88	Usar opciones.....	92	Privacidad	103
Grabar un sonido o una voz.....	88	Ajustes.....	94	Almacenamiento.....	104
		Redes inalámbricas.....	94	Idioma y teclado.....	105
				Entrada y salida de voz.....	105
				Accesibilidad	107

Contenido

Conectividad	107	Solución de	
Fecha y hora.....	108	problemas.....	115
Acerca del teléfono	108	Por su seguridad.....	121
Actualización de		Indicaciones de	
software.....	109	seguridad.....	133
Actualización del software			
del teléfono	109		
DivX Mobile	111		
Accesorios	113		
Datos técnicos	114		

Aviso importante

Antes de llevar el teléfono a reparación o llamar a un representante del servicio técnico, compruebe si alguno de los problemas que presenta el teléfono se describe en esta sección.

1. Memoria del teléfono

Cuando el espacio disponible en la memoria del teléfono sea menor al 10%, el teléfono no podrá recibir nuevos mensajes. Deberá comprobar la memoria del teléfono y borrar algunos datos, como aplicaciones o mensajes, para contar con más espacio en la memoria.

Administración de las aplicaciones

- 1 En la pantalla de inicio, toque la ficha **Aplicaciones** y seleccione **Ajustes** > **Aplicaciones** > **Administrar aplicaciones**.
- 2 Cuando aparezcan todas las aplicaciones, desplácese y seleccione la aplicación que desee desinstalar.
- 3 Toque **Desinstalar** y luego **OK** para desinstalar la aplicación seleccionada.

Aviso importante

2. Optimizar la vida útil de la batería

Puede prolongar la vida útil de la batería entre cargas desactivando las funciones que no necesite ejecutar constantemente en segundo plano. Puede controlar la forma en que las aplicaciones y los recursos consumen la energía de la batería.

Prolongar la vida útil de la batería

- Desactive las comunicaciones de radio que no use. Si no usa Wi-Fi, Bluetooth o GPS, desactívelos.

- Disminuya el brillo de la pantalla y fije un límite de tiempo de pantalla más corto.
- Desactive la sincronización automática de Gmail, Calendario, Contactos y otras aplicaciones.
- Es posible que ciertas aplicaciones que haya descargado reduzcan la vida útil de la batería.

Comprobar el nivel de carga de la batería.

- 1 En la pantalla de inicio, toque la ficha **Aplicaciones** y seleccione **Ajustes > Acerca del teléfono > Estado**.

- 2 El estado de la batería (Cargando, No se está cargando) y el nivel de la misma (porcentaje cargado) aparecen en la parte superior de la pantalla.

Supervisar y controlar las aplicaciones que usan la batería

- 1 En la pantalla de inicio, toque la ficha **Aplicaciones** y seleccione **Ajustes > Acerca del teléfono > Uso de la batería**.
- 2 El tiempo de uso de la batería aparece en la parte superior de la pantalla. Le indica cuánto tiempo ha usado la energía

de la batería. En el centro de la pantalla aparecen las aplicaciones o servicios que usan energía de la batería, desde los que más la usan hasta los que menos la usan.

Aviso importante

3. Instalar un sistema operativo de código abierto

Si instala y usa un sistema operativo (SO) de código abierto en el teléfono en lugar del SO proporcionado por el fabricante, es posible que el teléfono no funcione correctamente.

ADVERTENCIA

Si instala y usa un sistema operativo diferente del suministrado por el fabricante, la garantía ya no cubrirá el teléfono.

ADVERTENCIA

Para proteger el teléfono y los datos personales, solo descargue aplicaciones provenientes de fuentes de confianza, como Android Market. Si existen aplicaciones mal instaladas en el teléfono, es posible que no funcione normalmente o que se produzca un error grave. Debe desinstalar esas aplicaciones y todos los datos y ajustes del teléfono.

4. Usar el patrón de desbloqueo

Configure el patrón de desbloqueo para proteger el teléfono. Se abrirá un conjunto de pantallas que lo guiarán para que dibuje un patrón de desbloqueo de pantalla.

Precaución: cree una cuenta de Google antes de configurar un patrón de desbloqueo.

ADVERTENCIA

Precauciones que debe seguir al usar el patrón de bloqueo.

Es muy importante recordar el patrón de desbloqueo que configure. Si usa un patrón incorrecto 5 veces, no podrá acceder al teléfono. Tiene 5 oportunidades para introducir el patrón de desbloqueo, el PIN o la contraseña. Si usa las 5 oportunidades, puede volver a intentarlo después de 30 segundos.

Aviso importante

Si no recuerda el patrón de desbloqueo, el PIN o la contraseña:

Si olvidó el patrón: si inició sesión en la cuenta de Google en el teléfono pero introdujo un patrón incorrecto 5 veces, toque el botón ¿Has olvidado el patrón? A continuación, deberá iniciar sesión con la cuenta de Google para desbloquear el teléfono.

Si no creó una cuenta de Google en el teléfono o si la olvidó, deberá realizar un reinicio completo.

Si olvidó el PIN o la Contraseña: si olvidó su PIN o Contraseña, debe realizar un reinicio completo.

Precaución: si realiza un restablecimiento completo, se borrarán todas las aplicaciones y los datos de usuario.

5. El restablecimiento completo

Si no logra restaurar los ajustes originales, contacte a su centro de servicio para un restablecimiento completo para inicializar el teléfono.

Precaución: si realiza un restablecimiento completo, se borrarán todas las aplicaciones y los datos de usuario. Esta acción no se podrá revertir. Antes de realizar ese tipo de restablecimiento recuerde que debe hacer una copia de seguridad de todos los datos que sean importantes.

6. Conectarse a redes de Wi-Fi

Para usar la tecnología Wi-Fi en el teléfono, debe conectarse a un punto de acceso inalámbrico o a una “zona con cobertura inalámbrica”. Algunos puntos de acceso están abiertos y puede conectarse a ellos con facilidad. Otros están ocultos o usan otras funciones de seguridad; por lo que debe configurar el teléfono para poder conectarse a ellos.

Desactive Wi-Fi cuando no la use para prolongar la vida útil de la batería.

Aviso importante

Activar Wi-Fi y conectarse a una red Wi-Fi

- 1 En la pantalla de inicio, toque la ficha **Aplicaciones** y seleccione **Ajustes > Redes inalámbricas > Ajustes de Wi-Fi**.
- 2 Toque **Wi-Fi** para activarla y detectar las redes de Wi-Fi disponibles.
 - Aparecerá la lista de redes de Wi-Fi disponibles. Las redes seguras se indican con un icono de bloqueo.
- 3 Toque una red para conectarse a ella.

- Si la red está abierta, se le solicitará que confirme que desea conectarse a esa red; toque **Conectar**.
 - Si la red es segura, se le pedirá que introduzca una contraseña u otras credenciales. (Consulte con su administrador de red para obtener más detalles).
- 4 La barra de estado muestra iconos que indican el estado de Wi-Fi.

7. Abrir y alternar aplicaciones

Es fácil realizar varias tareas con Android porque puede mantener más de una aplicación en ejecución al mismo tiempo. No necesita salir de una aplicación antes de abrir otra. Use y alterne entre varias aplicaciones abiertas. Android administra cada aplicación, al detenerlas e iniciarlas según sea necesario, para garantizar que las aplicaciones inactivas no consuman recursos innecesariamente.

Detener las aplicaciones

- 1 En la pantalla principal, toque la ficha **Aplicaciones** y seleccione **Ajustes**
> **Aplicaciones** > **Administrar aplicaciones** > seleccione **En ejecución**
- 2 Desplácese hasta la aplicación deseada y toque **Forzar detención**.

SUGERENCIA Para volver a las aplicaciones recientes, mantenga presionada la tecla de inicio. La pantalla mostrará una lista de las aplicaciones que ha usado recientemente.

Aviso importante

8. Instalación de software de PC (LG PC Suite)

La aplicación para PC “LG PC Suite” es un programa que lo ayuda a conectar el dispositivo a una PC mediante un cable USB y Wi-Fi. Una vez conectado, puede usar las funciones del dispositivo desde su PC.

Con la aplicación para PC “LG PC Suite”, puede...

- Administrar y reproducir su contenido multimedia (música, películas, imágenes) en la PC.
- Enviar contenido multimedia a su dispositivo.
- Sincronizar datos (programas, contactos, favoritos) en el dispositivo y la PC.
- Hacer una copia de seguridad de las aplicaciones del dispositivo.
- Actualizar los software del dispositivo.
- Hacer una copia de seguridad del dispositivo y restaurar.
- Reproducir contenido multimedia de la PC desde otro dispositivo.

NOTA: Puede usar el menú Ayuda desde la aplicación para descubrir cómo usar la aplicación para PC “LG PC Suite”.

Instalación de la aplicación para PC “LG PC Suite”

La aplicación para PC “LG PC Suite” se puede descargar desde la página web de LG.

- 1 Vaya a www.lg.com y seleccione un país de su preferencia.
- 2 Vaya a **Soporte > Soporte del teléfono celular**> Seleccione el modelo (LG-E400f).

- 3 Haga clic en **PC Sync** en la sección de **Descarga**, y haga clic en **WINDOW PCSync Descarga** para descargar el software para PC “LG PC Suite”.

Requisitos del sistema para el software para PC “LG PC Suite”

- SO Windows XP 32 bits (Service pack 2), Windows Vista 32 bits/64 bits, Windows 7 32 bits/64 bits
- CPU: procesador 1GHz o superior
- Memoria: RAM 512MB o superior

Aviso importante

- Tarjeta gráfica: resolución 1 024 x 768, color de 32 bits o superior
- HDD: 100 MB o más espacio libre en disco duro (es posible que se necesite más espacio libre en disco duro, dependiendo del volumen de datos almacenados.)
- Software requerido: controladores LG integrados.

NOTA

controlador USB integrado LG

Se requiere controlador USB integrado LG para conectar un dispositivo LG y una PC, y se instala de manera automática al instalar el software para PC "LG PC Suite".

9. Sincronización del teléfono con una computadora

Los datos del dispositivo y la PC se pueden sincronizar fácilmente con la aplicación para PC “LG PC Suite” para su conveniencia. Se pueden sincronizar contactos, programas y favoritos.

El procedimiento es el siguiente:

- 1 Conecte el dispositivo a la PC. (Use un cable USB o una conexión Wi-Fi.)
- 2 Después de la conexión, ejecute el programa y seleccione la sección del

dispositivo desde la categoría a la izquierda de la pantalla.

- 3 Haga clic en [Información personal] para seleccionar.
- 4 Seleccione la casilla de verificación de contenido para sincronizar y haga clic en el botón Sincronización.

Aviso importante

10. Transferencia de música, fotos y videos mediante dispositivos de almacenamiento masivo USB

- 1 En la Pantalla principal, toque la ficha **Aplicaciones** y seleccione **Ajustes** > **Almacenamiento** para revisar los medios de almacenamiento. (Si desea transferir archivos desde o hacia una tarjeta de memoria, inserte una tarjeta de memoria en el teléfono.)
- 2 Conecte el teléfono a la PC con el cable USB.
- 3 Aparecerá la lista de modo de conexión USB y seleccione la opción **Almacenamiento USB**.
- 4 Abra la carpeta de memoria removible de la PC. Puede ver el contenido del almacenamiento masivo en la PC y transferir los archivos.
- 5 Copie los archivos desde la PC a la carpeta de la unidad.
- 6 Cuando haya terminado, seleccione la opción "Solo cargar" para desconectar el teléfono.

11. Sostener el teléfono de forma vertical

Sostenga el teléfono de forma vertical como lo haría con un teléfono normal. El teléfono LG-E400f cuenta con una antena interna. Tenga cuidado de no rayar o dañar la parte posterior del teléfono, ya que podría afectar su rendimiento.

Mientras haga o reciba llamadas o mientras envíe o reciba datos, evite colocar la mano sobre la parte inferior del teléfono, donde se encuentra la antena. Esto podría afectar la calidad de la llamada.

12. Cuando la pantalla se congela

Si la pantalla se congela o el teléfono no responde al intentar utilizarlo:

Extraiga la batería, vuelva a insertarla y luego encienda el teléfono. Si no funciona, comuníquese con el centro de servicio.

13. No conecte el teléfono mientras se enciende o apaga la PC.

Asegúrese de desconectar el cable de datos entre el teléfono y la PC; de lo contrario puede ocasionar errores en la PC.

Características del teléfono

Para encender el teléfono, mantenga presionada la tecla de encendido durante 3 segundos.

Para apagar el teléfono, mantenga presionada la tecla de encendido durante 3 segundos, luego toque **Apagar** y **OK**.

Altavoz/Receptor

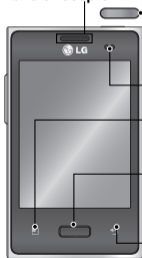

Tecla de encendido/bloqueo

Enciende o apaga el teléfono al mantenerla presionada.

Apaga y bloquea la pantalla.

Sensor de proximidad

Tecla de menú

Muestra las opciones disponibles.

Tecla de inicio

Vuelve a la pantalla de inicio desde cualquier pantalla.

Tecla Atrás

Vuelve a la pantalla anterior.

NOTA: Sensor de proximidad

Cuando reciba o realice llamadas, el sensor de proximidad apagará automáticamente la luz de fondo y bloqueará el teclado táctil al detectar cuando el teléfono está cerca del oído. Esta acción extiende la vida útil de la batería y evita que el teclado táctil se active de manera involuntaria durante las llamadas.

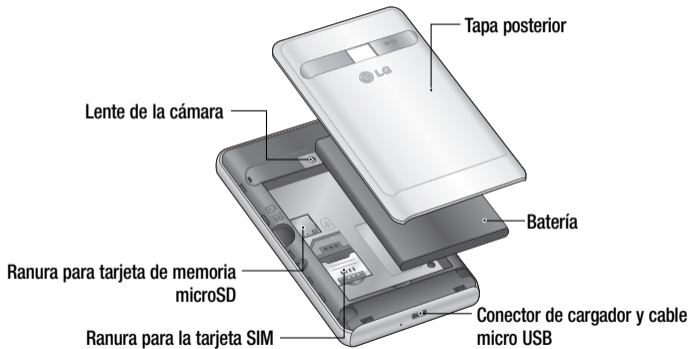

Características del teléfono

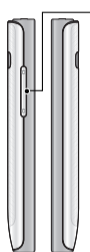

Teclas de volumen

- **En la pantalla de inicio:** controle el volumen del timbre.
- **Durante una llamada:** controle el volumen durante la llamada.
- **Durante la reproducción de una canción:** controle el volumen continuamente.

Conector de auricular estéreo



Tecla de encendido/bloqueo

ADVERTENCIA

Si coloca un objeto pesado sobre el teléfono o se sienta sobre él, se pueden dañar la pantalla LCD y las funciones de la pantalla táctil. No cubra la película protectora del sensor de proximidad de la pantalla LCD. Eso puede hacer que el sensor funcione mal.

Instalación de la tarjeta SIM y la batería

- 1 Para retirar la tapa posterior, sostenga el teléfono firmemente con una mano. Con la otra mano, presione con el pulgar la tapa posterior. Levante la tapa de la batería.

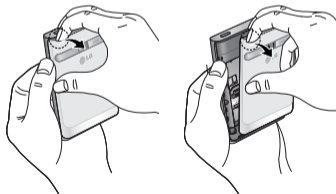

- 2 Deslice la tarjeta SIM hasta colocarla en la ranura correspondiente. Asegúrese de que el área de contacto dorada de la tarjeta quede hacia abajo.

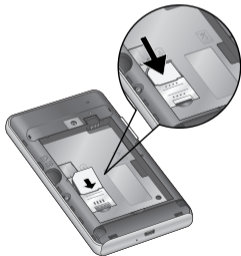

Características del teléfono

- 3 Inserte la batería alineando los contactos dorados del teléfono y la batería.



- 4 Vuelva a colocar la tapa posterior del teléfono.

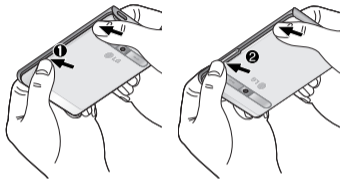

Cargue el teléfono

Inserte el cargador y conéctelo a un tomacorriente. El teléfono LG-E400f debe estar cargado antes de que pueda ver .



NOTA: la batería debe cargarse por completo antes de usar el teléfono por primera vez para mejorar su vida útil.

Instalación de la tarjeta de memoria

NOTA: el teléfono LG-E400f es compatible con tarjetas de memoria de hasta 32 GB

Para insertar una tarjeta de memoria:

- 1 Apague el teléfono antes de insertar o extraer la tarjeta de memoria. Retire la tapa posterior.

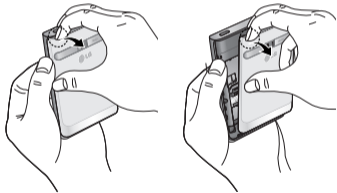

Características del teléfono

- 2 Inserte la tarjeta de memoria en la ranura. Asegúrese de que el área de contacto dorada quede hacia abajo.

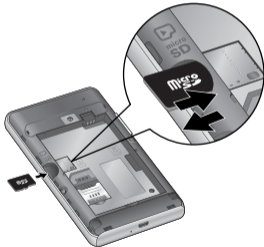

Quitar una tarjeta de memoria

Tire de la tarjeta de memoria con sumo cuidado para sacarla de la ranura.

ADVERTENCIA

No inserte ni quite la tarjeta de memoria con el teléfono encendido. De lo contrario, podría dañar la tarjeta de memoria y su teléfono, y los datos almacenados en la tarjeta de memoria podrían alterarse.

Formatear la tarjeta de memoria externa

Es posible que la tarjeta de memoria ya esté formateada. De lo contrario, debe formatearla antes de usarla.

NOTA: se borrarán todos los archivos de la tarjeta cuando la formatee.

- 1 En la pantalla de inicio, toque la ficha **Aplicaciones** para abrir el menú de aplicaciones.
- 2 Desplácese y toque **Ajustes > Almacenamiento**.

- 3 Toque **Desactivar la micro SD** y toque **Aceptar** para confirmar.

- 4 Toque **Formatear tarjeta SD** y luego confirme la selección.

- 5 Si configuró un patrón de bloqueo, introdúzcalo y luego seleccione **Borrar todo**. La tarjeta se formateará y estará lista para ser utilizada.

NOTA: si la tarjeta de memoria contiene archivos, la estructura de las carpetas puede ser diferente después de formatearla, ya que todos los archivos se habrán borrado.

La pantalla de inicio

Sugerencias sobre la pantalla táctil

A continuación, se incluyen algunos consejos sobre cómo navegar por el teléfono.

Tocar: para elegir un menú o una opción, o abrir una aplicación, toque la opción correspondiente.

Tocar y mantener presionado: para abrir un menú de opciones o tomar un objeto que desee mover, tóquelo y manténgalo presionado.

Arrastrar: para desplazarse por una lista o moverse lentamente, arrastre el dedo por la pantalla táctil.

Dar un toquecito: para desplazarse por una lista o moverse rápidamente, dé toquecitos en la pantalla táctil (arrastre el dedo rápidamente y suelte).

NOTA:

- Para seleccionar un elemento, toque el centro del icono.
- No ejerza demasiada presión; la pantalla táctil es lo suficientemente sensible para detectar un toque suave, pero firme.
- Utilice la punta del dedo para tocar la opción que desee. Tenga cuidado de no tocar otras teclas.

Bloquear el teléfono

Cuando no esté usando el teléfono LG-E400f, presione la tecla de encendido para bloquearlo. De esta forma, se evita que las teclas se presionen por accidente y se ahorra batería.

Además, si no usa el teléfono por un tiempo, la pantalla de inicio u otra pantalla que esté visualizando se reemplazarán por la pantalla de bloqueo para conservar la batería.

Si se están ejecutando programas cuando configura el patrón, es posible que se sigan ejecutando en el modo de bloqueo.

Se recomienda que salga de todos los programas antes de ingresar en el modo de bloqueo para evitar cargos innecesarios (como llamadas, acceso a la Web y comunicaciones de datos).

Configurar un patrón de desbloqueo: es posible dibujar un patrón de desbloqueo propio conectando puntos. Si configura un patrón, se bloquea la pantalla del teléfono. Para desbloquear el teléfono, dibuje en la pantalla el patrón que configuró.

Precaución: para configurar un patrón de desbloqueo, primero deberá crear una cuenta de Gmail.

La pantalla de inicio

Precaución: si introduce un patrón incorrecto más de 5 veces seguidas, no podrá desbloquear el teléfono. En este caso, consulte el punto 4 de Aviso importante.

Desbloqueo de pantalla

Cuando el teléfono LG-E400f no esté en uso, volverá a la pantalla de bloqueo. Arrastre el dedo de abajo hacia arriba para desbloquear la pantalla.

Modo silencio

En el cuadro de notificaciones, toque para cambiar a modo



Inicio

Simplemente pase el dedo hacia la izquierda o hacia la derecha para ver los paneles. Puede personalizar cada panel con widgets, accesos directos a sus aplicaciones favoritas, carpetas y fondos de pantalla.

NOTA: algunas imágenes de pantalla pueden ser diferentes según el proveedor de su teléfono.

En la pantalla de inicio, podrá ver teclas rápidas en la parte inferior de la pantalla. Las teclas de acceso rápido brindan acceso con un solo toque a las funciones que más utiliza.



Toque el icono **Teléfono** para que aparezca el teclado de la pantalla táctil y realizar una llamada.



Toque el icono **Contactos** para abrir los contactos.



Toque el icono **Mensajes** para acceder al menú de mensajería. Aquí puede crear un nuevo mensaje.



Toque la ficha **Aplicaciones** en la parte inferior de la pantalla. A continuación, podrá ver todas las aplicaciones instaladas.

Para abrir la aplicación deseada, simplemente toque el icono en la lista de aplicaciones.

NOTA: las aplicaciones precargadas pueden ser distintas según el software del proveedor de servicios.

La pantalla de inicio

Agregar widgets a la pantalla de inicio

Puede personalizar la pantalla de inicio agregando accesos directos, widgets o carpetas. Para utilizar el teléfono con mayor comodidad, agregue sus widgets favoritos a la pantalla de inicio.

1 En la pantalla de inicio, toque la tecla **Menú** y seleccione **Agregar**. O bien, mantenga presionada la parte vacía de la pantalla de inicio.

- 2** En el menú **Agregar a pantalla de página principal**, toque el tipo de objeto que desea agregar.
- 3** Por ejemplo, seleccione el elemento **Carpetas** de la lista y tóquelo. Seleccione una carpeta.
- 4** Aparecerá un nuevo icono de carpeta en la pantalla de inicio. Arrástrelo hacia la ubicación deseada en el panel y luego levante el dedo de la pantalla.

SUGERENCIA Para agregar el icono de una aplicación a la pantalla principal en el **menú Aplicaciones**, toque y mantenga presionada la aplicación que desea agregar.

SUGERENCIA Para quitar un icono de aplicación de la pantalla de inicio, toque y mantenga presionado el icono que quiere eliminar y luego arrástrelo a .

NOTA: no puede borrar aplicaciones precargadas. Solamente se pueden eliminar los iconos de la pantalla principal.

Volver a las aplicaciones usadas recientemente

- 1 Toque y mantenga presionada la tecla de **Inicio**. La pantalla mostrará una ventana emergente con iconos de las aplicaciones que ha utilizado recientemente.
- 2 Toque un icono para abrir la aplicación. O bien, toque la tecla **Atrás** para volver a la aplicación actual.

Cuadro de notificaciones

El cuadro de notificaciones se encuentra en la parte superior de la pantalla.

La pantalla de inicio

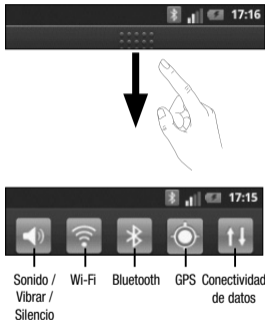

Toque el cuadro de notificaciones y desplácese hacia abajo con el dedo.

O bien, en la pantalla de inicio, toque la tecla **Menú** y seleccione **Notificaciones**. Aquí podrá comprobar y administrar el sonido, Wi-Fi, Bluetooth, GPS y otras notificaciones.

Vista de la barra de estado

La barra de estado usa diferentes iconos para mostrar la información del teléfono, como la intensidad de la señal, los nuevos mensajes, la vida útil de la batería, la

activación de Bluetooth y las conexiones de datos.

A continuación se muestra una tabla en la que se explica el significado de los iconos que se pueden ver en la barra de estado.









[Barra de estado]

La pantalla de inicio

Icono	Descripción
	Sin tarjeta SIM
	Sin señal
	Modo avión
	Conectado a la red Wi-Fi
	Auricular conectado
	Llamada en curso
	Llamada en espera

Icono	Descripción
	Altavoz
	Micrófono silenciado
	Llamada perdida
	Bluetooth activado
	Conectado a un dispositivo Bluetooth
	Advertencia del sistema
	Alarma establecida

Icono	Descripción
	Nuevo correo de voz
	Timbre silenciado
	Modo de vibración
	Batería completamente cargada
	Se está cargando la batería
	Entrada y salida de datos

Icono	Descripción
	El teléfono está conectado a la PC mediante el cable USB
	Descargando datos
	Cargando datos
	El GPS se está conectando
	Recibiendo datos de ubicación de GPS
	Otras tres notificaciones sin mostrar

Icono	Descripción
	Se están sincronizando los datos
	Descarga completa
	Nuevo correo de Gmail
	Nuevo mensaje de Google Talk
	Nuevo mensaje
	Se está reproduciendo una canción
	Próximo evento

Icono	Descripción
	El anclaje de USB se encuentra activado
	La zona Wi-Fi portátil se encuentra activada
	Tanto el anclaje de USB como la zona con cobertura inalámbrica portátil se encuentran activados



La pantalla de inicio

Teclado en pantalla

Puede introducir texto mediante el teclado en pantalla. El teclado en pantalla aparece de forma automática cuando necesita escribir algo. Para mostrarlo en forma manual, toque el campo de texto en donde desea introducir texto.

Usar el teclado e introducir texto

 Toque esta tecla una vez para poner en mayúscula la próxima letra que escriba. Tóquela dos veces para escribir todas las letras en mayúscula.

  Toque esta tecla para cambiar al teclado de números y símbolos. Puede también mantener esta ficha presionada para ver el menú de Ajustes.

 Toque esta tecla para insertar un emoticón al escribir un mensaje.

 Toque esta tecla para introducir un espacio.

 Toque esta tecla para crear una nueva línea en el campo del mensaje.

 Toque esta tecla para borrar el carácter anterior.

 Toque esta tecla para ocultar el teclado en pantalla.

Introducir letras acentuadas

Cuando seleccione francés o español como el idioma de entrada de texto, podrá introducir caracteres especiales en francés o español (por ejemplo, "á").

Por ejemplo, para introducir "á", toque y mantenga presionada la tecla "a" hasta que el tamaño de la tecla aumente y muestre los caracteres de los idiomas diferentes. A continuación, seleccione el carácter especial que desee.

Ajustes de la cuenta de Google

La primera vez que enciende el teléfono, tiene la oportunidad de activar la red, acceder a su Cuenta de Google y configurar cómo desea usar algunos de los servicios de Google.

Para configurar la cuenta de Google:

Acceda a una Cuenta de Google desde la pantalla de configuración.

O bien

* **Aplicaciones** > seleccione una aplicación de Google, como **Gmail** > seleccione **Siguiente** > seleccione **Crear** para crear una cuenta nueva.

Si tiene una cuenta de Google, ingrese su dirección de email y contraseña, luego toque **Acceder**.

Una vez que haya configurado su cuenta de Google en su teléfono, el teléfono se sincronizará automáticamente con su cuenta web de Google.

Los contactos, mensajes de Gmail, eventos del calendario y otra información obtenida de estas aplicaciones y estos servicios en la web se sincronizan con el teléfono. (Depende de su configuración de sincronización).

Después de iniciar sesión, puede usar Gmail y aprovechar los servicios de Google en el teléfono.

Wi-Fi

Con Wi-Fi, puede utilizar el acceso a Internet de alta velocidad dentro de la cobertura del punto de acceso (AP) inalámbrico.

Disfrute de la conexión inalámbrica a Internet por Wi-Fi sin cargos extras.

Activar Wi-Fi

Desde la pantalla de inicio, abra el cuadro de notificaciones y toque .

O bien, toque **Aplicación > Ajustes > Redes inalámbricas** y luego **Wi-Fi** .

Conectarse a redes de Wi-Fi

Seleccione la red Wi-Fi a la que desea conectarse. Si aparece , deberá especificar una contraseña para conectarse.

NOTA:

- Si no se encuentra dentro del área de cobertura de Wi-Fi y escoge la conexión 3G, puede recibir cargos extras.
- Si su teléfono entra en modo suspensión, se desactivará automáticamente la conexión Wi-Fi.
- En este caso, si el teléfono tiene acceso a datos 3G, puede conectarse

automáticamente a la red 3G y pueden aplicarse cargos adicionales.



- El teléfono LG-E400f admite seguridad WEP, WPA/WPA2-PSK y 802.1x EAP. Si su proveedor de servicio Wi-Fi o administrador de red configuran la codificación para la seguridad de la red, usted debe introducir la clave en la ventana emergente. Si la encriptación no está configurada, la ventana emergente no se muestra. Puede obtener la clave a través de su proveedor de servicio Wi-Fi o su administrador de red.

Compartir la conexión de datos del teléfono

Puede compartir la conexión de datos móviles del teléfono con una sola computadora a través de un cable USB (anclaje de USB). También puede compartir la conexión de datos del teléfono con hasta cinco dispositivos al mismo tiempo al convertir el teléfono en un dispositivo con zona Wi-Fi portátil.

Cuando el teléfono esté compartiendo la conexión de datos, aparecerá un icono en la barra de estado y una notificación en el cuadro de notificaciones.

Wi-Fi

Icono	Descripción
	El anclaje de USB se encuentra activado
	La zona Wi-Fi portátil se encuentra activada
	Tanto el anclaje de USB como la zona con cobertura inalámbrica portátil se encuentran activados

Para obtener la información más reciente sobre anclaje y zonas con cobertura inalámbrica portátiles, incluidos los sistemas operativos admitidos y otros detalles, visite <http://www.android.com/tether>.

NOTA: el uso y la conexión a servicios en línea pueden implicar costos adicionales. Consulte con el proveedor de red cuáles son los gastos por transferencia de datos.

Ajustes del anclaje de USB y de la zona Wi-Fi portátil

- 1 En la pantalla de inicio toque la ficha **Aplicaciones** y seleccione **Ajustes**.
- 2 Toque **Redes inalámbricas** y seleccione **Anclaje a red y zona Wi-Fi**.
- 3 Elija las opciones que desea ajustar.

Anclaje de USB: marque esta opción para compartir la conexión de datos de red móviles del teléfono con una computadora, mediante una conexión USB.

Zona Wi-Fi portátil: marque esta opción para compartir la conexión de datos móviles del teléfono como Wi-Fi compartido.

Ayuda: abre un cuadro de diálogo con información sobre el anclaje de USB y las zonas Wi-Fi portátiles así como información sobre dónde obtener más detalles.

Para compartir la conexión de datos del teléfono mediante USB

Si su computadora ejecuta Windows 7 o una distribución reciente de Linux (como Ubuntu), por lo general no necesita preparar su computadora para el anclaje. Sin embargo, si ejecuta una versión anterior de Windows u otro sistema operativo, es posible que deba preparar su computadora a fin de establecer una conexión de red mediante USB. Para obtener la información más reciente sobre los sistemas operativos compatibles con el anclaje de USB y cómo configurarlos, visite <http://www.android.com/tether>.

Wi-Fi

Anclaje de USB y uso compartido de datos

No puede compartir simultáneamente la conexión de datos del teléfono y la tarjeta microSD mediante USB. Si usa la conexión USB para que la tarjeta microSD esté disponible para la computadora, primero debe desconectarla.

- 1 Use el cable USB suministrado con el teléfono para conectarlo a la computadora.
- 2 En la pantalla de inicio toque la ficha **Aplicaciones** y seleccione **Ajustes**.

- 3 Toque **Redes inalámbricas** y seleccione **Anclaje a red y zona Wi-Fi**.

- 4 Marque **Anclaje de USB**.

- El teléfono comenzará a compartir la conexión de datos de la red móvil con la computadora mediante la conexión USB. Se agregará una notificación continua  a la barra de estado y al cuadro de notificaciones.

- 5 Anule la selección de **Anclaje de USB** para interrumpir el uso compartido de la conexión de datos. O bien, simplemente desconecte el cable USB.

Para compartir la conexión de datos del teléfono como zona Wi-Fi portátil

- 1 En la pantalla de inicio toque la ficha **Aplicaciones** y seleccione **Ajustes**.
- 2 Toque **Redes inalámbricas** y seleccione **Anclaje a red y zona Wi-Fi**.
- 3 Marque **Zona Wi-Fi portátil**.
 - Después de un momento, el teléfono mostrará el nombre de la red Wi-Fi (SSID) para que pueda conectarlo con hasta ocho computadoras u otros dispositivos.

Se agregará una notificación continua  a la barra de estado y al cuadro de notificaciones.

- Cuando seleccione **Zona Wi-Fi portátil**, podrá cambiar el nombre de la red o protegerla.
- 4 Desmarque **Zona Wi-Fi portátil** para dejar de compartir la conexión de datos mediante Wi-Fi.

Wi-Fi

Para cambiarle el nombre a la zona con cobertura inalámbrica portátil o protegerla

Puede cambiar el nombre de la red Wi-Fi del teléfono (SSID) y protegerla.

- 1 En la pantalla de inicio toque la ficha **Aplicaciones** y seleccione **Ajustes**.
- 2 Toque **Redes inalámbricas** y seleccione **Anclaje a red y zona Wi-Fi**.
- 3 Asegúrese de que la opción **Zona Wi-Fi portátil** esté seleccionada.
- 4 Toque **Configuración de zona Wi-Fi portátil**.

5 Toque **Configurar zona Wi-Fi**.

- Se abrirá el cuadro de diálogo **Configurar zona Wi-Fi**.
- Puede cambiar el nombre SSID de la red que otras computadoras verán cuando busquen redes Wi-Fi.
- También puede tocar el menú de **seguridad** para configurar la red con seguridad de Wi-Fi Protected Access 2 (WPA2) con una clave compartida (PSK).
- Si toca la opción de seguridad **WPA2 PSK**, un campo de contraseña se agrega al cuadro de diálogo **Configurar zona**

Wi-Fi. Si introduce una contraseña, deberá introducir esa contraseña cuando se conecte a la zona con cobertura inalámbrica del teléfono mediante una computadora u otro dispositivo. O bien, toque **Abierta** en el menú **Seguridad** para quitar la seguridad de la red Wi-Fi.





ATENCIÓN

Si establece la opción de seguridad en **Abierta**, no podrá evitar el uso no autorizado de servicios en línea por parte de otras personas y podrá incurrir en cargos adicionales. Para evitar el uso no autorizado, se recomienda que mantenga la opción de seguridad activada.

6 Toque **Guardar**.

Llamadas

Realizar una llamada

- 1 Toque  para abrir el teclado.
- 2 Introduzca el número en el teclado. Para borrar un dígito toque el icono **Borrar**  .
- 3 Toque el icono de **Llamar**  para realizar una llamada.
- 4 Para finalizar una llamada, toque el icono **Finalizar**  .

SUGERENCIA Para introducir "+" para realizar llamadas internacionales, mantenga presionada la tecla  .

Llamar a los contactos

- 1 Toque esta opción  para abrir sus contactos.
- 2 Desplácese por la lista de contactos o toque **Buscar** para introducir las primeras letras del contacto al que desee llamar.
- 3 En la lista, toque el contacto al cual desea llamar y toque el número o el icono de llamada para realizar la llamada.

Responder y rechazar una llamada

Cuando la pantalla esté bloqueada y el teléfono suene, arrastre el icono **Responder**  a la derecha.



Arrastre el icono **Rechazar**  hacia la izquierda para rechazar una llamada entrante.

Ajustar el volumen de la llamada

Para ajustar el volumen durante una llamada, utilice la tecla para subir y bajar el

volumen ubicada en el lateral izquierdo del teléfono.

Hacer una segunda llamada

- 1 Durante la llamada inicial, toque .
- 2 Marque el número o búsquelo en la lista de contactos.
- 3 Toque el icono de **Llamar**  para conectar la llamada.
- 4 Ambas llamadas se verán en la pantalla de llamada. La primera llamada se bloqueará y quedará en espera.

Llamadas

5 Toque el número que aparece para alternar entre las llamadas. O bien, toque  **Unir** para hacer una llamada de conferencia.

6 Para finalizar las llamadas activas, toque **Finalizar**.

NOTA: se le cobrará cada llamada que realice.

Ver los registros de llamadas

En la pantalla de inicio, toque  y seleccione la ficha **Registro**.

Podrá ver una lista completa de todas las llamadas de voz realizadas, recibidas y perdidas.

SUGERENCIA Toque cualquier entrada de registro de llamadas para ver la fecha, hora y duración de la llamada.

SUGERENCIA Toque la **tecla Menú** y, a continuación, toque **Borrar todo** para borrar todos los elementos registrados.

Ajustes de llamada

Puede configurar las opciones de llamada del teléfono, como desvío de llamadas, y otras funciones especiales que ofrece su proveedor.

- 1 En la pantalla de inicio, toque la ficha **Aplicaciones** para abrir el menú de aplicaciones.
- 2 Desplácese y toque **Ajustes**.
- 3 Toque **Ajustes de llamada** y elija las opciones que desee ajustar.

Contactos



Puede agregar contactos al teléfono y sincronizarlos con los contactos de la cuenta de Google u otras cuentas que admitan la sincronización de contactos.

Buscar un contacto

En la pantalla de inicio

- 1 Toque esta opción  para abrir sus contactos.
- 2 Toque **Buscar** e introduzca el nombre del contacto con el teclado.

Agregar un nuevo contacto

- 1 Toque , ingrese el número del nuevo contacto y luego presione la tecla **Menú**. Toque **Agregar a contactos** y luego presione **Crear contacto nuevo**.
- 2 Si desea agregar una foto al nuevo contacto, toque . Elija entre **Capturar imagen** o **Seleccionar de la galería**.
- 3 Seleccione dónde desea guardar el contacto tocando .
- 4 Toque una categoría de información de contacto e introduzca los detalles acerca del contacto.

5 Toque **Guardar**.

Contactos favoritos

Puede clasificar contactos frecuentemente llamados como favoritos.

Cómo agregar un contacto a los favoritos

- 1 Toque esta opción  para abrir sus contactos.
- 2 Toque un contacto para ver sus detalles.
- 3 Toque la estrella que aparece a la derecha del nombre del contacto. La estrella se pondrá dorada.

Eliminar un contacto de la lista de favoritos

- 1 Toque esta opción  para abrir sus contactos.
- 2 Toque la ficha **Grupos**, seleccione **Favoritos** al principio de la lista y elija un contacto para ver los detalles.
- 3 Toque la estrella dorada que aparece a la derecha del nombre del contacto. La estrella se pondrá gris y se eliminará el contacto de los favoritos.

Mensajería

Mensajería

El teléfono LG-E400f combina los SMS y MMS en un único menú intuitivo y fácil de usar.

Enviar un mensaje

- 1 En la pantalla de inicio, toque el icono  y, a continuación, toque **Nuevo mensaje** para abrir un mensaje en blanco.
- 2 Ingrese el nombre de un contacto o un número de contacto en el campo **Para**. Al introducir el nombre del contacto, aparecerán los contactos coincidentes.

Puede tocar el receptor sugerido. Se pueden añadir varios contactos.

NOTA: se le cobrará un mensaje de texto por cada persona a la que le envíe el mensaje.

- 3 Toque el campo **Escribir mensaje** y comience a redactar el mensaje.
- 4 Toque la tecla **Menú** para abrir el menú de opciones. Elija entre **Llamar, Ver contacto, Agregar asunto, Descartar, Responder por** y **Más**.
- 5 Toque **Enviar** para enviar el mensaje.
- 6 Se abrirá la pantalla de mensaje, con su mensaje después del Número de

destinatario/Nombre. Las respuestas aparecerán en la pantalla. Al ver y enviar mensajes adicionales, se creará una cadena de mensajes.

 **ADVERTENCIA**

El límite de 160 caracteres puede variar de un país a otro según la forma en que esté codificado el SMS y el idioma.

 **ADVERTENCIA**

Si se agrega un archivo de imagen, video o audio a un SMS, se convertirá automáticamente en un MMS y se le cobrarán los cargos correspondientes.

NOTA: cuando reciba un mensaje SMS durante una llamada, escuchará un tono de notificación.

Mensajería

Lista por remitente

Los mensajes (SMS, MMS) intercambiados con otra persona pueden mostrarse en orden cronológico para que pueda ver con comodidad toda su conversación.

Usar emoticones

Agréguete vida a sus mensajes con emoticones.

Cuando escriba un nuevo mensaje, toque la tecla **Menú** y luego elija **Más** y posteriormente **Insertar emoticono**.

Cambiar los ajustes de su mensaje

Los ajustes de los mensajes del teléfono LG-E400f están predefinidos; por lo tanto, puede enviar mensajes de inmediato. Puede cambiar los ajustes según sus preferencias.

 **ADVERTENCIA**

En este modo, el dispositivo cliente MMS le brinda indicaciones al usuario sobre la creación y el envío de mensajes con contenido que pertenece al dominio de contenido MM central. Estas indicaciones se brindan mediante diálogos de advertencia.

Correo electrónico

Abrir el correo electrónico y la pantalla de cuentas

Puede usar la aplicación de **iTelcel** para leer el correo electrónico de otros servicios diferentes a Google Mail. La aplicación iTelcel admite los siguientes tipos de cuentas: POP3, IMAP y Exchange.

Administración de una cuenta de email

En la pantalla Inicio toque **Aplicaciones** > **iTelcel** y luego seleccione Proveedor de servicios de correo electrónico.

Si no se ha configurado una cuenta de e-mail, se abre un asistente de ajustes que lo ayudará a agregar una cuenta de correo electrónico. Después de la configuración inicial, iTelcel muestra el contenido de su bandeja de entrada (si sólo tiene una cuenta) o la pantalla Cuentas (si tiene varias cuentas).

Pantalla Cuentas

La pantalla Cuentas muestra la combinación de recibidos y cada una de las cuentas de correo electrónico.

1 Abra la aplicación de **iTelcel**. Si no está en la pantalla Cuentas, toque la **tecla Menú** y toque **Cuentas**.

2 Seleccione el proveedor de servicio de correo electrónico.



- Toque esta opción para abrir la Bandeja de entrada combinada con los mensajes recibidos en todas las cuentas.



- Toque esta opción para abrir una lista de los mensajes destacados únicamente.



- Toque el icono de carpeta para abrir las carpetas de la cuenta.

Puede tocar una cuenta para ver su buzón de entrada. La cuenta desde la cual envía correos electrónicos de forma predeterminada se señala con una marca de verificación.

Para abrir la Combinación de recibidos

Si configuró la aplicación Correo electrónico para enviar y recibir correos electrónicos de más de una cuenta, puede ver todos los mensajes enviados a todas las cuentas en la Bandeja de entrada combinada.

Correo electrónico

- 1 Toque **iTelcel**.
- 2 Toque **Combinación de recibidos** (en la pantalla Cuentas). Los mensajes del buzón de entrada unificado están codificados por color en los laterales izquierdos, por cuenta, con los mismos colores que se usan para las cuentas en la pantalla Cuentas.

En el teléfono sólo se descargan los correos electrónicos más recientes de su cuenta. Para descargar correos electrónicos más antiguos, toque **Cargar más mensajes** al final de la lista de correo electrónico.

Redactar y enviar correos electrónicos

Para redactar y enviar un mensaje

- 1 Mientras se encuentra en la aplicación de **iTelcel**, toque la tecla de **Menú** y, a continuación, toque **Redactar**.
- 2 Ingrese la dirección del destinatario del mensaje. Al escribir el texto, se sugieren direcciones que coinciden de los contactos. Separe las diversas direcciones con comas.
- 3 Toque la tecla **Menú** y **Agregar Cc/CCO** para agregar copias o copias ocultas a otros contactos/direcciones de correo electrónico.

- 4 Escriba el texto del mensaje.
- 5 Toque la tecla **Menú** y toque **Agregar adjunto** para enviar un archivo en el mensaje.
- 6 Toque el botón **Enviar**.
Si no está listo para enviar el mensaje, toque el botón **Guardar como borrador** para guardarlo en la carpeta **Borradores**. Toque el borrador de un mensaje en la carpeta **Borradores** para continuar trabajando en él. El mensaje también se guarda como borrador si toca la tecla **Atrás**  antes de enviarlo. Toque el botón **Descartar** para abandonar y borrar

un mensaje, incluidos todos los borradores guardados. Si no está conectado a una red, por ejemplo, si está trabajando en el modo avión, los mensajes que envíe se almacenarán en la carpeta **Buzón de salida** hasta que se vuelva a conectar a una red. Si el **buzón de salida** contiene algún mensaje pendiente, aparece en la pantalla Cuentas.

Observe que los mensajes enviados mediante una cuenta Exchange no se localizarán en el teléfono; se ubicarán en el propio servidor Exchange.

Correo electrónico

SUGERENCIA cuando reciba un correo electrónico nuevo en la bandeja de entrada, recibirá una notificación por medio de un sonido o de una vibración.

Usar las carpetas de las cuentas

Cada cuenta contiene las carpetas **Buzón de entrada**, **Buzón de salida**, **Enviados** y **Borradores**. Según las funciones que admita el proveedor de servicios de la cuenta, puede contar con carpetas adicionales.

Agregar y editar cuentas de correo electrónico

- 1 Para agregar una cuenta de correo electrónico, toque la ficha **Aplicaciones** y seleccione **iTelcel**.
- 2 Seleccione **Microsoft Exchange** u **Otros** e introduzca los ajustes de la cuenta.
- 3 Si ya hay configurada una cuenta de correo electrónico, debe tocar la tecla **Menú** y tocar **Agregar cuenta** desde la pantalla Cuentas.

- 4 Escriba el nombre de la cuenta, confirme cómo desea que aparezca su nombre en el correo saliente y toque el botón **Listo**.

Para cambiar los ajustes de una cuenta

- 1 Abra la pantalla Cuentas.
- 2 Mantenga presionada la cuenta cuyos ajustes desea cambiar. En el menú que se abre, toque **Ajustes de cuenta**.

Para borrar una cuenta de correo electrónico

- 1 Abra la pantalla Cuentas.
- 2 Mantenga presionada la cuenta para borrarla.

- 3 Toque **Borrar cuenta** en el menú que se abre.
- 4 Toque el botón **Aceptar** en el cuadro de diálogo para confirmar que desea borrar la cuenta.

Cámara

Uso del visor



- 1 Zoom:** permite acercar o alejar la imagen. También puede utilizar las teclas laterales de volumen.
- 2 Brillo:** esta opción define y controla la cantidad de luz solar que ingresará en la imagen. Deslice el indicador de brillo por la barra hacia el signo "-" para reducir el brillo de la imagen o hacia el signo "+" para aumentarlo.
- 3 Modo escena:** permite elegir entre **Automático, Retrato, Paisaje, Deportes, Puesta del sol y Noche.**
- 4 Tamaño de imagen:** permite configurar el tamaño (en píxeles) de la foto que tome.
- 5 Configuración:** toque este icono para abrir el menú Configuración avanzada.
- 6 Modo de video:** deslice este icono hacia abajo para pasar al modo de video.
- 7 Tomar una foto**
- 8 Galería:** toque esta opción para ver la última foto que tomó. Esta opción también le permite acceder a la galería y ver las fotos guardadas desde el modo de cámara.

Tomar una foto rápida

- 1 Abra la aplicación **Cámara**.
- 2 Mantenga el teléfono en posición horizontal y apunte la lente hacia el objetivo que desea fotografiar.
- 3 Presione el botón de  captura.

Después de que haya tomado la foto

Si Revisión automática esta activada, la foto que capturó aparecerá en la pantalla.

Compartir



Toque esta opción para compartir la foto por **iTelcel, Plugger, Facebook, Google+, Twitter, Gmail, Mensajes y Picasa**.

Fijar como

Toque esta opción para usar la imagen como **icono de contacto** o **fondo de pantalla**.

Cámara

Renombrar Toque para editar el nombre de la imagen que se acaba de tomar.

-  Toque esta opción para eliminar la imagen.
-  Toque esta opción para tomar otra foto inmediatamente. Su fotografía se ha guardado.
-  Toque para ver la última foto que captó así como la galería.

Opciones de ajustes avanzados

En el visor, toque  para abrir todas las opciones avanzadas.

Puede cambiar los ajustes de la cámara deslizando la lista. Después de seleccionar la opción, toque la tecla **Atrás**.

ISO: este parámetro determina el grado de sensibilidad del sensor de luz de la cámara. Cuanto más alto sea el valor ISO, más sensible será la cámara. Es muy útil en condiciones de poca luz cuando no puede usarse el flash.

Balance de blancos: permite elegir entre **Automático, Incandescente, Soleado, Fluorescente** y **Nublado**.

Efectos de color: permite elegir una tonalidad para la nueva foto.

Temporizador: el temporizador automático permite establecer un tiempo de retardo después de que se presiona el botón disparador. Seleccione **Desactivado, 3 segundos, 5 segundos** o **10 segundos**. Esta función es ideal si quiere formar parte de una foto.

Sonido de obturador: permite seleccionar entre cuatro sonidos de obturador.

Revisión automática: si activa la **revisión automática**, la última foto que capturó aparecerá automáticamente en pantalla.

Etiqueta de ubicación: active esta aplicación para usar los servicios basados en la ubicación de su teléfono. Le permite tomar fotos dondequiera que esté y etiquetarlas con la ubicación. Al cargar las fotos etiquetadas en un blog que admita el proceso de etiqueta de ubicación, podrá ver las fotos en un mapa.

Cámara

NOTA: esta función sólo está disponible cuando el GPS está activado.

Almacenamiento: permite elegir si desea guardar las fotos en la memoria del teléfono o en la memoria externa.

 – Restaura los ajustes predeterminados de la cámara.

 – Toque esta opción para saber cómo opera cada función. Esto le permitirá ver una guía rápida.

SUGERENCIA Cuando sale de la cámara, algunos ajustes vuelven a sus valores predeterminados, como el balance de blancos, el efecto de color y el cronómetro. Antes de tomar otra foto, compruebe estos parámetros.

SUGERENCIA El menú Ajustes se superpone con el visor; por eso, cuando modifique los valores de color o calidad de la imagen, podrá ver una vista previa de los cambios en la imagen detrás del menú Ajustes.

Ver las fotos guardadas

Puede ver las fotos guardadas mientras esté en modo de **cámara**. Simplemente toque



y en la pantalla, a continuación, verá

Presentación de diapositiva y **Menú**.

SUGERENCIA Dé un toquecito hacia la izquierda o la derecha para ver otras fotos o videos.



- Toque para ver una presentación.



- Toque esta opción para compartir o borrar una foto. Toque **Más** para ver más opciones.

Detalles: permite revisar la información del contenido.

Fijar como: permite establecer como icono de contacto o fondo de pantalla.

Recortar: permite recortar la foto. Permite mover el dedo por la pantalla para seleccionar el área.

Girar: permite girar a la izquierda o a la derecha.



Videocámara

Uso del visor



- 1 Zoom:** permite acercar o alejar la imagen. También puede utilizar las teclas laterales de volumen.
- 2 Brillo:** esta opción define y controla la cantidad de luz solar que ingresa en el video. Deslice el indicador de brillo por la barra hacia el signo "-" para reducir el brillo del video o hacia el signo "+" para aumentarlo.
- 3 Tamaño del video:** toque esta opción para configurar el tamaño (en píxeles) del video grabado.
- 4 Grabación de audio:** elija la opción Silencio para grabar un video sin sonido.
- 5 Configuración:** toque este icono para abrir el menú Configuración avanzada.
- 6 Modo de cámara:** deslice este icono hacia arriba para cambiar al modo de cámara.
- 7 Iniciar grabación**
- 8 Galería:** toque esta opción para ver el último video grabado. Esta opción también le permite acceder a la galería y ver los videos guardados desde el modo de video.

Grabar un video rápido

- 1 Deslice el botón de modo de **cámara** hacia abajo y el icono cambiará a .
- 2 El visor de la cámara de video aparecerá en la pantalla.
- 3 Mantenga el teléfono en posición horizontal y apunte la lente hacia el objetivo que desea grabar.
- 4 Toque el botón Grabar  una vez para iniciar la grabación.
- 5 Grabar aparece en la parte inferior del visor con un temporizador que mostrará la duración del video.

- 6 Toque  en la pantalla para detener la grabación.

Después de grabar un video

Si revisión automática esta activado, aparecerá en la pantalla una imagen fija que representa el video filmado.

Reproducir Toque esta opción para reproducir el video.

Compartir Toque esta opción para compartir el video por **iTelcel, Plugger, Facebook, Gmail, Mensajes y YouTube.**

Videocámara

Renombrar Toque esta opción para editar el nombre del video seleccionado.

 Toque esta opción para borrar el video que realizó. Confirme tocando **OK**. El visor volverá a aparecer en la pantalla.

 Toque esta opción para filmar otro video inmediatamente. Su video se ha guardado.

 Toque para ver el último video grabado así como la galería.

Opciones de ajustes avanzados

En el visor, toque  para abrir todas las opciones avanzadas. Para configurar los ajustes de la cámara de video, desplácese por la lista. Después de seleccionar la opción, toque la tecla **Atrás**.

Balance de blancos: esta opción garantiza que las partes blancas que aparezcan en el video sean realistas. Para lograr que la cámara ajuste correctamente el balance de blancos, deberá especificar las condiciones de luz. Elija entre: **Automático**, **Incandescente**, **Soleado**, **Fluorescente** y **Nublado**.

Efectos de color permite elegir una tonalidad para aplicarla en el nuevo video.

Revisión automática: muestra automáticamente el último video que grabó.

Almacenamiento: elija si desea guardar el clip de video en la memoria del teléfono o la memoria externa.

 – Restaure los ajustes predeterminados de la cámara de video.

 – Toque esta opción para saber cómo opera cada función. Esto le permitirá ver una guía rápida.

Ver los videos guardados

- 1 En el visor, toque .
- 2 La galería aparecerá en la pantalla.
- 3 Toque un video una vez para que aparezca en la parte frontal de la galería. Comenzará la reproducción del video automáticamente.

Ajustar el volumen durante la visualización de un video

Para ajustar el volumen de un video mientras se está reproduciendo, utilice las teclas de volumen ubicadas en el lado izquierdo del teléfono.

Multimedia

Cuadro de aplicaciones

En el **Cuadro de aplicaciones**, existen aplicaciones útiles precargadas en el **Cuadro de aplicaciones**. Para usar la aplicación, primero debe instalarla en el teléfono.

NOTA: las aplicaciones precargadas pueden ser distintas según el software del teléfono o el proveedor de servicios.

Galería

Toque la ficha **Aplicaciones** y seleccione **Galería**. Puede abrir una lista de barras de catálogo que almacenan todos los archivos multimedia.

Modo de visualización

Toque **Galería**. Aparece la vista de carpetas. Toque una carpeta y cambiará a la vista de cuadrícula. Si le da un toquecito a una foto, cambiará el modo a vista completa.

Vista cronológica





La **Galería** del teléfono LG-E400f ofrece una vista cronológica de las fotos y los videos. En el modo vista de cuadrícula, arrastre  hacia la derecha y podrá ver la fecha en que tomó las fotos, comenzando con la última. Si selecciona una fecha específica,

se agruparán todas las fotos que tomó en ese día.

Música

El teléfono LG-E400f cuenta con un reproductor de música integrado para que pueda escuchar todas sus canciones favoritas. Para acceder al reproductor de música, toque **Aplicaciones** y, a continuación, toque **Música**.

Reproducir una canción

- 1 En la pantalla de inicio, toque la ficha **Aplicaciones** y seleccione **Música**.
- 2 Toque **Canciones**.
- 3 Seleccione la canción que desea reproducir.
- 4 Toque  para pausar la canción.
- 5 Toque  para pasar al siguiente tema.
- 6 Toque  para regresar al principio de la canción. Toque  dos veces para regresar a la canción anterior.

Multimedia

Para cambiar el volumen mientras escucha música, presione las teclas para subir y bajar el volumen, ubicadas en el lado izquierdo del teléfono.

Mantenga presionada cualquier canción en la lista. Aparecerán las siguientes opciones: **Reproducir, Agregar a la lista de reproducción, Utilizar como tono de llamada, Borrar, Detalles, Compartir y Buscar.**

NOTA: es probable que los archivos de música estén protegidos por leyes de derecho de autor nacionales y tratados internacionales.

Por lo tanto, es posible que sea necesario obtener un permiso o una licencia para reproducir la música o copiarla. En algunos países, las leyes nacionales prohíben la realización de copias de material protegido por derechos de autor. Antes de descargar o copiar el archivo, compruebe las leyes nacionales del país pertinente respecto del uso de ese tipo de material.

Transferir archivos mediante dispositivos de almacenamiento masivo USB

Para transferir archivos mediante dispositivos USB

- 1** Conecte el teléfono LG-E400f a la PC mediante un cable USB.
- 2** Aparecerá la lista de modo de conexión USB, seleccione la opción Almacenamiento masivo.
- 3** Abra la carpeta de memoria removible de la PC. Puede ver el contenido del

almacenamiento masivo en la PC y transferir los archivos.

- 4** Copie los archivos desde la PC a la carpeta de la unidad.
- 5** Cuando haya terminado, seleccione la opción "Solo cargar" para desconectar el teléfono.

Multimedia

Cómo transferir archivos de música o video al teléfono

1 Conecte el teléfono a la PC mediante el cable USB. En la Pantalla principal, toque y arrastre hacia abajo el cuadro de notificaciones. Seleccione **Modo de conexión USB > Almacenamiento USB** y seleccione **Abrir carpeta** para ver los archivos de la ventana emergente **Disco extraíble** que aparece en la PC. Si no instaló el controlador de la plataforma Android de LG en la PC, deberá configurarlo manualmente. Para obtener

más información, consulte "Transferir archivos mediante dispositivos de almacenamiento masivo USB".

- 2 Transfiera archivos de música o video desde la PC al dispositivo de almacenamiento extraíble del teléfono.
- Puede copiar o mover archivos del PC al dispositivo de almacenamiento extraíble del teléfono con un lector de tarjetas.
 - Si desea usar un archivo de video con un archivo de subtítulos (*archivo .srt con el mismo nombre del archivo de

video), colóquelo en la misma carpeta para que los subtítulos se muestren automáticamente al reproducir el archivo de video.

- Cuando descargue archivos de música o video, respete los derechos de autor. Tenga en cuenta que los archivos dañados o con extensiones incorrectas pueden dañar el teléfono.

Enviar datos desde el teléfono mediante Bluetooth

Enviar datos mediante Bluetooth: Puede usar Bluetooth para enviar datos si ejecuta la aplicación correspondiente, no desde el menú de Bluetooth como en la mayoría de los teléfonos móviles.

- * **Enviar imágenes:** ejecute la aplicación Galería y luego seleccione **Imagen > Menú**. Haga clic en **Compartir** y luego seleccione **Bluetooth**. Compruebe que Bluetooth esté activado y luego seleccione

Multimedia

Buscar dispositivos. Elija el dispositivo de la lista a la que desee enviar datos.

- * **Exportar contactos:** ejecute la aplicación Contactos. Toque la dirección a la que desea exportar. Toque la tecla **Menú** y seleccione **Compartir > Bluetooth**. Compruebe que Bluetooth esté activado y luego seleccione **Buscar dispositivos**. Elija el dispositivo de la lista al que desee enviar datos.
- * **Envío de varios contactos seleccionados:** ejecute la aplicación Contactos. Para seleccionar más de un

contacto, toque la tecla **Menú** y, luego, toque **Compartir**. Seleccione los contactos que desee enviar o toque la opción **Seleccionar todo** en la parte superior > Seleccione **Compartir > Bluetooth > Activar Bluetooth** y seleccione **Buscar dispositivos** > Elija de la lista el dispositivo al que desea enviar datos.

- * **Conexión a FTP (este teléfono solo es compatible con servidores FTP):** seleccione **Ajustes > Redes inalámbricas > Ajustes de Bluetooth**. Seleccione la casilla **Visible** para poder

buscar el teléfono en otros dispositivos.
Busque el servicio FTP y conéctese al
servidor FTP.

- **NOTA:** si desea buscar este teléfono desde otros dispositivos, vaya a **Ajustes > Redes inalámbricas > Ajustes de Bluetooth**. Seleccione la casilla **Visible**. La casilla se desmarca después de 120 segundos.

Utilidades

Configurar una alarma

- 1 En la pantalla de inicio, toque la ficha **Aplicaciones** y seleccione **Alarmas**.
- 2 Si desea agregar una nueva alarma, toque  y seleccione **Agregar alarma**.
- 3 Establezca la hora para encender la alarma. Después de establecer la hora, el teléfono LG-E400f le informará cuánto tiempo falta para que suene la alarma.
- 4 Marque **Repetir**, **Tono** o **Vibrar** y agregue una etiqueta para nombrar la alarma. Toque **Listo**.

NOTA: Para cambiar la configuración de las alarmas en la pantalla con la lista de alarmas, toque la tecla de menú y seleccione **Ajustes**. Puede ajustar las siguientes opciones: **Alarma en modo silencio**, **Volumen de alarma**, **Duración de repetición** y **Comportamiento de botones laterales**.

Usar la calculadora

- 1 En la pantalla de inicio, toque la ficha **Aplicaciones** y seleccione **Calculadora**.
- 2 Toque las teclas numéricas para introducir los números.

- 3 Para cálculos simples, toque la función que desee (+, −, x o ÷), seguida del signo =.
- 4 Para cálculos más complejos, toque la tecla **Menú**, toque el **Panel avanzado** y luego elija seno, coseno, tangente, logaritmo, etc.

Agregar un evento al calendario

- 1 En la pantalla de inicio, toque la ficha **Aplicaciones** y seleccione **Agenda**.
- 2 Para marcar un evento toque la fecha. Toque y mantenga presionado si desea agregar un evento nuevo. Toque **Evento nuevo**.

- 3 Toque **Asunto** y luego introduzca el nombre del evento. Marque la fecha e introduzca la hora a la que le gustaría que empiece y termine el evento.
- 4 También toque **¿Dónde?** y luego introduzca la ubicación.
- 5 Si desea agregar una nota al evento, toque **Descripción** e introduzca los detalles.
- 6 Si desea repetir la alarma, configure **Repetición** y **Recordatorios**, de ser necesario.
- 7 Toque **Listo** para guardar el evento en el calendario. Una marcación de color

Utilidades

aparecerá en el calendario todos los días en los que guardó eventos. Sonará una alarma a la hora de inicio del evento para ayudarle a estar organizado.



Cambiar la vista del calendario

- 1 En la pantalla de inicio, toque la ficha **Aplicaciones** y seleccione **Agenda**.
Toque la tecla **Menú**.
- 2 Seleccione la vista del calendario para un día, una semana o un mes en particular.

Grabador de voz

Utilice el grabador de voz para grabar notas de voz u otros archivos de audio.

Grabar un sonido o una voz

- 1 En la pantalla de inicio, toque la ficha **Aplicaciones** y seleccione **Grabador de voz**.
- 2 Toque  para iniciar la grabación.
- 3 Toque  para finalizar la grabación.
- 4 Toque  para escuchar la grabación.

NOTA: toque  para acceder al álbum. Podrá escuchar la grabación guardada.

Aviso: el tiempo disponible de grabación puede diferir del tiempo real.

Enviar una grabación de voz

- 1 Una vez finalizada la grabación, puede enviar la grabación de audio al tocar tecla Menú > **Compartir**.
- 2 Elija entre **Bluetooth, Gmail, iTelcel**. Cuando selecciona **Gmail** e **iTelcel**, la grabación de voz se adjunta al mensaje y luego puede redactar y enviar el mensaje normalmente.

Polaris Office

Polaris Office es una solución profesional para office que permite que sus usuarios puedan ver en sus dispositivos móviles distintos tipos de documentos de Office, como archivos Word, Excel y PowerPoint, en cualquier lugar, a cualquier hora.

Administrar archivos

Polaris Office ofrece a los usuarios de dispositivos móviles características convenientes para administrar archivos, como copiar, cortar y pegar, y borrar archivos y carpetas directamente en el dispositivo.

Utilidades

Ver archivos

Los usuarios de dispositivos móviles ahora pueden ver una amplia gama de archivos, como documentos de Microsoft Office y Adobe PDF. Al ver documentos con Polaris Office, se mantienen los objetos y diseños en el formato original del documento.

Administrador de aplicaciones

Puede administrar sus aplicaciones con el Administrador de aplicaciones. Puede revisar fácilmente el número de aplicaciones actualmente en ejecución y desactivar

algunas. También puede desinstalar las aplicaciones que ha instalado en el dispositivo.



La Web

Navegador



El navegador le ofrece un rápido y colorido mundo de juegos, música, noticias, deportes, ocio y mucho más, al que puede acceder directamente desde el teléfono móvil. No importa dónde esté ni cuáles sean sus preferencias.

NOTA: se aplicarán cargos adicionales cuando se conecte a estos servicios y descargue contenido. Consulte con el proveedor de red cuáles son los gastos por transferencia de datos.

Usar la barra de herramientas Web

-  Toque esta opción para volver una página.
-  Toque esta opción para avanzar una página, hasta aquella a la que se conectó después de la página actual. Esto es lo contrario a lo que sucede si presiona la tecla **Atrás**, que pasa a la página a la cual se conectó antes de la actual.
-  Toque esta opción para mostrar todas las ventanas abiertas.





La Web

-  Toque esta opción para agregar una nueva ventana.
-  Agregar/mostrar favoritos y mostrar los **Más visitados**, **Leer después** y el **Historial**.

Usar opciones

Toque la tecla de **menú** para ver las opciones.

-  **Leer después:** Agregue la página actual a Leer después.

-  **Salir:** permite cerrar el navegador.
-  **Compartir página:** permite compartir la página Web.
-  **Buscar en la página:** permite encontrar letras o palabras en la página web actual.
-  **Seleccionar texto:** permite copiar cualquier texto desde la página web.
-  **Más**

- **Página inicial:** va a la pantalla de inicio.
- **Fijar como pág. principal:** establece la página web actual como página de inicio.
- **Agregar atajo a la pantalla principal:** agrega el acceso directo de la página Web actual a la pantalla de inicio.
- **Información de la página:** muestra la información de la página web.
- **Descargas:** muestra el historial de descarga.
- **Ajustes:** permite cambiar la configuración del navegador web.

SUGERENCIA Para regresar a la página web anterior, presione la tecla Atrás.

Ajustes

En la pantalla de inicio, toque la ficha **Aplicaciones** y luego desplácese y toque **Ajustes**.

Redes inalámbricas

Desde esta opción, puede administrar los servicios de Wi-Fi y Bluetooth. También puede configurar redes móviles y cambiar al modo avión.

Modo avión: después de cambiar al modo avión, se desactivarán todas las conexiones inalámbricas.

Wi-Fi: al seleccionar esta opción, se activa la tecnología Wi-Fi para conectarse a las redes de Wi-Fi disponibles.

Ajustes de Wi-Fi: permite configurar y administrar los puntos de acceso inalámbricos. Establezca notificaciones de redes o agregue una red Wi-Fi. A la pantalla de ajustes Wi-Fi avanzados se accede desde la pantalla de **Ajustes de Wi-Fi**. Toque la tecla **Menú** y, a continuación, toque **Avanzado**.

SUGERENCIA Cómo obtener la dirección MAC

Para configurar una conexión en algunas redes inalámbricas con filtros MAC, es posible que deba introducir la dirección MAC del teléfono LG-E400f en el router.

Puede encontrar la dirección MAC mediante los siguientes pasos: toque

Aplicación > Ajustes > Redes inalámbricas > Ajustes de Wi-Fi y, a continuación, toque la tecla de **menú**. Después, seleccione **Avanzado > Dirección MAC**.

Bluetooth (toque para seleccionar): esta acción activa Bluetooth para conectarse a dispositivos Bluetooth.

Ajustes de Bluetooth: permite establecer el nombre del dispositivo, habilitar el modo visible y buscar otros dispositivos. O bien, puede verificar una lista de dispositivos Bluetooth que haya configurado anteriormente y los detectados cuando el teléfono buscó dispositivos Bluetooth por última vez.

Anclaje a red y zona Wi-Fi: puede establecer los ajustes del anclaje de USB y de la zona Wi-Fi portátil.

Ajustes

Ajustes de red VPN: muestra la lista de redes privadas virtuales (VPN) que ha configurado anteriormente. Le permite agregar diferentes tipos de VPN.

Redes móviles: permite establecer opciones para roaming de datos, modo y operadores de red, nombres de puntos de acceso (APN), etc.

Ajustes de llamada

< Números de marcación fija >

Seleccione **Números de marcación fija** para activar esta opción y compilar una lista

de números a los que puede llamar desde el teléfono. Necesitará el código PIN2, que podrá obtener a través de su operador. Sólo puede llamar desde su teléfono a los números que estén incluidos en la lista de marcado fijo.

< Correo de voz >

Servicio de correo de voz: le permite seleccionar el servicio de correo de voz de su proveedor.

Ajustes de correo de voz: si está usando el servicio de correo de voz de su proveedor, esta opción le permite introducir el número

de teléfono que desea usar para escuchar y administrar el correo de voz.

< Otras opciones de llamada >

Desvío de llamada: elija si desea desviar todas las llamadas, cuando la línea esté ocupada, cuando no responda o cuando no tenga señal.

Bloqueo de llamada: seleccione esta opción cuando desee restringir las llamadas. Escriba la contraseña para restricción de llamadas. Consulte con el operador de red para averiguar si ofrece este servicio.

Rechazar llamada: permite configurar la función de rechazar llamadas. Elija entre las opciones **Desactivado**, **Rechazar los núm. de la lista** o **Rechazar todas las llamadas**.

Duración de llamada: permite ver la duración de todas las llamadas, incluidas las llamadas realizadas, las llamadas recibidas y la última llamada.

Ajustes adicionales: le permite cambiar las siguientes opciones de configuración:

Ajustes

ID de emisor: permite elegir si desea mostrar su número en las llamadas salientes (Este servicio depende de la red; algunos operadores no admiten esta función).

Llamada en espera: si la función de llamada en espera se encuentra activada, el teléfono le notificará si tiene una llamada entrante cuando esté hablando (dependerá del proveedor de red).

Sonido

< General >

Modo Silencio: permite silenciar todos los sonidos (incluidos los tonos de llamadas y notificaciones) excepto el audio de la música, los videos y las alarmas que haya establecido. Debe silenciar los medios y las alarmas en sus propias aplicaciones.

Vibrar: le permite establecer que el teléfono vibre cuando reciba llamadas entrantes.

Volumen: le permite establecer el volumen de los tonos de llamada, los archivos multimedia y las alarmas. Si desactiva la

opción para usar volumen para las llamadas recibidas y notificaciones, puede establecer el volumen para las llamadas recibidas y las notificaciones por separado.

< **Llamadas recibidas** >

Tono de timbre del teléfono: permite establecer el tono de timbre predeterminado para las llamadas recibidas.

< **Notificaciones** >

Tono de notificación: permite establecer el tono de timbre predeterminado para las notificaciones.

< **Respuesta del teléfono** >

Tonos táctiles audibles: permite configurar el teléfono para que reproduzca tonos cuando utilice el teclado para marcar los números.

Selección audible: le permite establecer el teléfono para que reproduzca un sonido cuando toque los botones, iconos y otros elementos en pantalla que reaccionan al tocarlos.

Bloqueo de pantalla: le permite establecer el teléfono para que reproduzca un sonido al bloquear y desbloquear el teléfono.

Ajustes

Pantalla

Brillo: permite ajustar el brillo de la pantalla.

Pantalla giratoria: active para rotar la orientación de la pantalla cuando gire el teléfono.

Animación: marque para mostrar una animación.

Límite de tiempo de pantalla: permite configurar el tiempo de espera de la pantalla.

Ubicación y seguridad

Usar redes inalámbricas: si selecciona **Usar redes inalámbricas**, el teléfono determina su ubicación aproximada al usar las redes Wi-Fi y móviles. Al marcar esta opción, se le pregunta si desea permitir que Google utilice su ubicación al proporcionar estos servicios.

Utilizar satélites GPS: si seleccionó **Utilizar satélites GPS**, el teléfono determina su ubicación de manera precisa en el nivel de calle.

Bloqueo de la pantalla: permite establecer un patrón de bloqueo para proteger el teléfono. Se abrirá un conjunto de pantallas que lo guiarán para que dibuje un patrón de desbloqueo de pantalla. Puede establecer un **PIN** o una **contraseña** en lugar de un **patrón** o dejar como **Ninguno**.

La próxima vez que encienda el teléfono o vuelva a activar la pantalla, se le solicitará que dibuje el patrón de desbloqueo para desbloquear la pantalla.

Fijar bloqueo de tarjeta SIM: permite configurar el bloqueo de la tarjeta SIM o cambiar el PIN de la tarjeta SIM.

Contraseñas visibles: seleccione esta opción para mostrar las contraseñas cuando las escriba, o bien, anule la selección de esta opción cuando desee ocultarlas.

Seleccionar administradores de dispositivo: permite agregar uno o más administradores.

Utilizar credenciales seguras: permite acceder a los certificados seguros.

Instalar desde la micro SD: elegir instalar certificados encriptados desde su tarjeta SD.

Establecer contraseña: permite establecer o cambiar la contraseña de almacenamiento de credenciales.

Ajustes

Borrar almacenamiento: permite borrar las credenciales de todos los contenidos y restablecer la contraseña.

Aplicaciones

Puede administrar aplicaciones y configurar atajos de inicio rápido.

Orígenes desconocidos: configuración predeterminada para instalar aplicaciones distintas de Market.

Administrar aplicaciones: permite administrar y eliminar aplicaciones instaladas.

Servicios en ejecución: permite comprobar los servicios que se están ejecutando.

Uso del almacenamiento: permite ver el almacenamiento utilizado por las aplicaciones.

Uso de la batería: permite ver qué ha estado utilizando la batería.

Desarrollo: establece opciones para el desarrollo de aplicaciones.

Cuentas y sincronización

< Ajustes de cuentas y sincronización >

Datos en segundo plano: esta opción permite que las aplicaciones sincronicen datos en segundo plano, ya sea que el usuario está trabajando activamente en ellos o no. Desactivar la selección de esta opción de ajustes puede ahorrar energía de la batería y reducir (pero no eliminar) el uso de datos.

Sincronización automática: permite que las aplicaciones se sincronicen y envíen y reciban datos según sus propios calendarios.

< Administrar cuentas >

Muestra una lista con todas las cuentas de Google y otras cuentas que haya agregado al teléfono.

Al tocar una cuenta de esta pantalla, se abre la pantalla de esa cuenta.

Privacidad

Cambie los ajustes para administrar sus ajustes y datos.

- **Copia de respaldo de datos:** configúrelo para hacer una copia de seguridad de sus ajustes y datos de aplicaciones en el servidor de Google.

Ajustes

- **Restauración automática:** configúrelo para restaurar sus ajustes y datos de aplicaciones cuando reinstale las aplicaciones en el dispositivo.
- **Restaurar datos de fábrica:** restablezca sus ajustes a los valores predeterminados de fábrica y elimine todos sus datos. Si restaura el teléfono de esta manera, se le solicitará que vuelva a introducir el mismo tipo de información que introdujo cuando inició Android por primera vez.

Almacenamiento

< Memoria interna >

Revisar el espacio total disponible de memoria interna. Toque **Borrar la memoria interna** si desea eliminar todos los datos de la memoria interna.

< Micro SD >

Verificar espacio total disponible en tarjeta SD. Toque **Desactivar la micro SD** para una extracción segura. **Formatear tarjeta SD** si desea eliminar toda la información en ella.

< Memoria del sistema >

Comprueba el espacio disponible.

Idioma y teclado

Seleccione los ajuste de idioma y la región, además de los ajustes del teclado.

Entrada y salida de voz

< Entrada de voz >

Reconocimiento de voz: use la **opción**

Reconocimiento de voz para configurar la función de entrada de voz de Android.

- **Idioma:** abre una pantalla en la que puede establecer el idioma al introducir texto mediante la voz.

- **SafeSearch:** abre un cuadro de diálogo donde puede establecer dónde desea que el filtro de SafeSearch de Google bloquee algunos resultados.
- **Bloquear palabras ofensivas:** si desactiva la selección de esta opción, el reconocimiento de voz de Google reconocerá y transcribirá las palabras que muchas personas consideran ofensivas, cuando introduzca texto mediante la voz. Si lo selecciona, el reconocimiento de voz de Google reemplazará esas palabras en las transcripciones con un marcador que incluye el símbolo de estrella (*).

Ajustes

< Salida de voz >

Ajustes de síntesis de voz: use **Ajustes de síntesis de voz** para configurar el sintetizador de texto a voz de Android para las aplicaciones que usen esta función.

NOTA: si no ha instalado datos de un sintetizador de voz, la única opción de ajustes disponible es Instalar archivos de datos de voz.

- **Escuchar un ejemplo:** reproduce una muestra breve del sintetizador de voz con la configuración actual.

- **Utilizar siempre mis ajustes:** marque esta opción para usar los ajustes en esta pantalla en lugar de los ajustes del sintetizador de voz disponible en otras aplicaciones.
- **Motor predeterminado:** abre un cuadro de diálogo donde puede establecer la aplicación de texto a voz que desea usar, en caso de que tenga más de una instalada.
- **Instalar archivos de datos de voz:** si el teléfono no tiene instalados datos de un sintetizador de voz, esta opción conecta a Android Market y lo guía en el proceso

de descarga e instalación de datos. Estos ajustes no están disponibles si los datos ya están instalados.

- **Velocidad de voz:** abre un cuadro de diálogo donde puede seleccionar la velocidad con la que desea que hable el sintetizador.
- **Idioma:** abre un cuadro de diálogo donde puede seleccionar el idioma del texto que desea que lea el sintetizador. Esto es particularmente útil en combinación con los ajustes **Utilizar siempre mis ajustes** para asegurarse de que el texto se lea correctamente en diferentes aplicaciones.

- **Pico TTS:** permite establecer los **ajustes de Pico TTS**.

Accesibilidad

Los ajustes de **accesibilidad** se usan para configurar cualquier complemento de accesibilidad que haya instalado en el teléfono.

NOTA: necesita complementos adicionales.

Conectividad

Tipo de conexión USB: puede configurar el modo que desee (**Solo cargar, Almacenamiento USB, Software de PC o Anclaje de USB**).

Ajustes

Preguntar siempre: seleccione esta opción si no desea ver la ventana emergente del modo de conexión USB, cuando el cable USB esté conectado.

Conexión Wi-Fi: seleccione esta opción para utilizar LG PC Suite con la conexión USB. Verifique que la red Wi-Fi esté conectada para LG PC Suite mediante la conexión Wi-Fi en la configuración de **Redes inalámbricas**.

Fecha y hora

Use los ajustes de **Fecha y hora** para establecer sus preferencias respecto de cómo se deben mostrar las fechas. También puede usar esta opción de ajustes para establecer su propia hora y zona horaria en lugar de obtener la hora actual de la red de celulares.

Acerca del teléfono

Permite ver la información legal y comprobar el estado y la versión de software del teléfono.

Actualización de software

Actualización del software del teléfono

Actualización del software de los teléfonos móviles LG desde Internet

Para obtener más información sobre el uso de esta función, visite <http://update.lgmobile.com> o <http://www.lg.com/common/index.jsp> → y seleccione un país y un idioma.

Esta función le permite actualizar con comodidad el firmware del teléfono a una nueva versión desde Internet sin la necesidad de visitar un centro de servicio. Esta función solo estará disponible cuando

LG ponga a disposición la nueva versión del firmware para el dispositivo.

Como la actualización del firmware de los teléfonos móviles requiere la atención completa del usuario durante el proceso de actualización, asegúrese de revisar todas las instrucciones y las notas que aparecen en cada paso antes de continuar. Tenga presente que el teléfono móvil puede sufrir graves daños si se quita el cable de datos USB o la batería durante la actualización.

NOTA: LG se reserva el derecho de poner a disposición las actualizaciones del

Actualización de software

firmware solo para modelos seleccionados según su propio criterio y no garantiza la disponibilidad de la versión más reciente del firmware para todos los modelos de teléfonos.

Actualización del software de los teléfonos móviles LG por aire (OTA, Over-The-Air)

Esta función le permite actualizar con comodidad el firmware del teléfono a una nueva versión mediante OTA, sin la necesidad de conectar el cable de datos USB. Esta función solo estará disponible

cuando LG ponga a disposición la nueva versión del firmware para el dispositivo.

Primero, puede comprobar la versión del software en el teléfono móvil: **Ajustes > Acerca del teléfono > Actualización de software > Compruebe ahora para actualizar.**

También puede retardar la actualización en 1 hora, 4 horas, 8 horas o 24 horas. En este caso, la aplicación le avisará que debe realizar la actualización cuando sea el momento indicado. También puede organizar una actualización manualmente.

NOTA: esta función depende del proveedor de servicios de red, la región o el país.

DivX Mobile **DIVX**

SOBRE DIVX VIDEO: DivX® es un formato digital de video creado por DivX, LLC, una compañía subsidiaria de Rovi Corporation. Este es un dispositivo con certificación oficial DivX Certified® que permite reproducir el formato video DivX. Visite www.divx.com si desea obtener más información y herramientas de software para convertir sus archivos en videos DivX.

ACERCA DE LA FUNCIÓN DE VIDEO

A PEDIDO DIVX: este dispositivo con la certificación DivX Certified® debe registrarse para reproducir películas de video a pedido DivX que se hayan adquirido. Para obtener su código de registro, busque la sección DivX VOD en el menú de ajustes del dispositivo. Vaya a vod.divx.com para obtener más información sobre cómo realizar el registro.

Certificado por DivX Certified® para reproducir videos DivX® de hasta 320 x 240.

Actualización de software

DivX[®], DivX Certified[®] y sus logotipos asociados son marcas registradas de Rovi Corporation o sus subsidiarios y su uso está protegido bajo licencia.

Aviso:

Software de código abierto

Para obtener el correspondiente código fuente de GPL, LGPL, MPL y demás licencias de código abierto, visite <http://opensource.lge.com/>

Todos los términos de licencias, las exenciones de responsabilidad y los avisos mencionados están disponibles para su descarga con el código fuente.

Accesorios

Estos accesorios están disponibles para usarlos con el teléfono LG-E400f. (Los artículos descritos a continuación pueden ser opcionales).

Adaptador de viaje



Batería



Cable de datos

Conecta el dispositivo LG-E400f y la PC.



Guía del usuario

Obtenga más información acerca del teléfono LG-E400f.



Auricular estereofónico



NOTA:

- Utilice siempre accesorios LG originales.
- Si no lo hace, la garantía puede quedar anulada.
- Los accesorios pueden variar de acuerdo con la región.

Datos técnicos

Temperatura ambiente

Máx.: +55 °C (descarga), +45 °C (carga)

Mín.: -10 °C

ESPECIFICACIONES DE ALIMENTACIÓN

ADAPTADOR ca/cc

Entrada: 100-240 V~ 50/60 Hz 0,2 A

Salida: 5,1 Vcc 0,7 A

TELÉFONO

3,7 Vcc 500 mA

BATERÍA

3,7 Vcc 1 500 mAh

Solución de problemas

En este capítulo se describen algunos de los problemas que puede experimentar durante el uso del teléfono. Algunos problemas requieren que llame a su proveedor de servicios, pero en la mayoría de los casos, puede solucionarlos usted mismo.

Mensaje	Causas posibles	Medidas correctivas posibles
Error de SIM	No hay ninguna tarjeta SIM en el teléfono o no está insertada correctamente.	Asegúrese de que la tarjeta SIM se ha insertado correctamente.
Sin conexión de red/ Pérdida de red	La señal es débil o usted se encuentra fuera de la red del proveedor. El operador aplica nuevos servicios.	Acérquese a una ventana o busque un área abierta. Compruebe la cobertura del operador de red. Compruebe si la tarjeta SIM tiene más de 6 o 12 meses de antigüedad. Si es así, cambie la tarjeta SIM en la sucursal más cercana a su proveedor de red. Póngase en contacto con su proveedor de servicios.

Solución de problemas

Mensaje	Causas posibles	Medidas correctivas posibles
Los códigos no coinciden	Para cambiar un código de seguridad, deberá volver a introducir el nuevo código para confirmarlo. Los dos códigos introducidos no coinciden.	Si olvida el código, contacte a su proveedor de servicio.
No puede instalarse ninguna aplicación	El proveedor de servicios no admite la función o usted debe estar registrado.	Póngase en contacto con su proveedor de servicios.

Mensaje	Causas posibles	Medidas correctivas posibles
Llamadas no disponibles	<p>Error de marcación</p> <p>Nueva tarjeta SIM insertada.</p> <p>Se alcanzó el límite de cargo prepago.</p>	<p>Red nueva no autorizada.</p> <p>Compruebe las nuevas restricciones.</p> <p>Comuníquese con el proveedor de servicios o restablezca el límite con PIN2.</p>
No se puede encender el teléfono	<p>La tecla de encendido y apagado se presionó muy rápidamente.</p> <p>La batería no está cargada.</p> <p>Los contactos de la batería están sucios.</p>	<p>Presione la tecla de encendido y apagado por dos segundos como mínimo.</p> <p>Cargue la batería. Compruebe el indicador de carga en la pantalla.</p> <p>Limpie los contactos de la batería.</p>

Solución de problemas

Mensaje	Causas posibles	Medidas correctivas posibles
Error al cargar	La batería no está cargada. La temperatura ambiental es demasiado alta o baja. Problema de contacto Sin voltaje Cargador defectuoso Cargador erróneo Batería defectuosa	Cargue la batería. Asegúrese de que la carga del teléfono se realice a una temperatura normal. Compruebe el cargador y la conexión del teléfono. Compruebe los contactos de la batería y límpielos si fuera necesario. Enchufe el cargador a un tomacorriente diferente. Si el cargador no se calienta, sustitúyalo. Use sólo accesorios de LG originales. Sustituya la batería.
Número no permitido	Está activada la función de Número de marcación fija.	Revise el menú Ajustes y desactive la función.

Mensaje	Causas posibles	Medidas correctivas posibles
No se puede recibir/enviar SMS e imagen.	Memoria llena	Elimine algunos mensajes del teléfono.
Los archivos no abren	Formato de archivo no compatible	Compruebe los formatos de archivo habilitados.
La tarjeta SD no funciona	Solo es compatible el sistema de archivos AT16, FAT32.	Revise el sistema de archivos de la tarjeta SD a través de un lector de tarjetas o formatee la tarjeta SD con el teléfono.
La pantalla no se enciende al recibir una llamada.	Problema del sensor de proximidad	Si utiliza una funda o un estuche de protección, compruebe si el área del sensor de proximidad está cubierta. Asegúrese de que el área alrededor del sensor de proximidad está libre.

Solución de problemas

Mensaje	Causas posibles	Medidas correctivas posibles
Sin sonido	Modo de vibración	Verifique el estado de las opciones de Ajustes del menú de sonidos para asegurarse de que no esté activado el modo de vibración o silencio.
Se cuelga o se congela	Problema intermitente de software	Extraiga la batería, vuelva a insertarla y encienda el teléfono. Intente ejecutar una actualización de software a través del sitio web.
El teléfono está bloqueado y no funciona.	Error temporal de software	<ol style="list-style-type: none"><li data-bbox="731 583 1021 624">1. Apague el teléfono.<li data-bbox="731 635 1106 676">2. Extraiga la tapa posterior.<li data-bbox="731 686 1286 728">3. Extraiga la batería y vuelva a instalarla.<li data-bbox="731 738 1081 780">4. Cierre la tapa posterior.<li data-bbox="731 790 1166 831">5. Vuelva a encender el teléfono.

Por su seguridad

Información importante

Esta guía del usuario contiene información importante acerca del uso y funcionamiento de este teléfono. Lea toda la información con cuidado para obtener un desempeño óptimo y para evitar cualquier daño o mal uso del teléfono. Cualquier cambio o modificación que no esté explícitamente aprobado en esta guía del usuario podría invalidar la garantía que tiene para este equipo.

Antes de comenzar

Instrucciones de seguridad



ADVERTENCIA: Para reducir la posibilidad de sufrir descargas eléctricas, no exponga el teléfono a áreas de mucha humedad, como serían el baño, una piscina, etc.

Mantenga siempre el teléfono lejos del calor. Nunca almacene el teléfono en ambientes que puedan exponerlo a temperaturas menores a los 0°C o superiores a los 40°C como por ejemplo al aire libre durante una

Por su seguridad

tormenta de nieve o dentro del automóvil en un día caluroso. La exposición al frío o calor excesivos causará desperfectos, daños y posiblemente una falla catastrófica.

Sea cuidadoso al usar su teléfono cerca de otros dispositivos electrónicos.

Las emisiones de radiofrecuencia del teléfono celular pueden afectar a equipos electrónicos cercanos que no estén adecuadamente blindados.

Debe consultar con los fabricantes de cualquier dispositivo médico personal, como sería el caso de marcapasos o audífonos para determinar si son susceptibles de recibir interferencia del teléfono celular. Apague el teléfono cuando esté en una instalación médica o en una gasolinera. Nunca coloque el teléfono en un horno de microondas ya que esto haría que estallara la batería.

¡Importante! Lea por favor la INFORMACIÓN DE SEGURIDAD DE LA ASOCIACIÓN DE LA INDUSTRIA DE LAS TELECOMUNICACIONES (TIA) antes de utilizar su teléfono.

Información de seguridad

Lea estas sencillas instrucciones. Romper las reglas puede ser peligroso o ilegal.

Se ofrece más información detallada en esta guía del usuario.

- No use nunca una batería no aprobada, ya que esto podría dañar el teléfono o la

batería, y podría ocasionar que estalle la batería.

- Nunca coloque su teléfono en un horno de microondas ya que esto podría ocasionar que la batería estallara.
- No se deshaga de la batería mediante el fuego o con materiales peligrosos o inflamables.
- Asegúrese de que no entren en contacto con la batería objetos con bordes cortantes, como dientes de animales o uñas. Hay riesgo de causar un incendio.

Por su seguridad

- Almacene la batería en un lugar fuera del alcance de los niños.
- Cuide que los niños no se traguen partes del teléfono, como los tapones de hule (del auricular, partes que se conectan al teléfono, etc.).
Esto podría causar asfixia o ahogo.
- Desconecte el enchufe de la toma de corriente y el cargador cuando en el teléfono se indique que la batería está cargada, porque puede provocar un choque eléctrico o peligro de incendio.
- Al ir en automóvil, no deje el teléfono ni instale el manos libres cerca de la bolsa de aire.
Si el equipo inalámbrico está instalado incorrectamente y se activa la bolsa de aire, usted puede resultar gravemente lesionado.
- No use un teléfono de mano cuando esté conduciendo.
- No use el teléfono en zonas donde esté prohibido hacerlo. (Por ejemplo, en los aviones).

- No exponga el cargador de baterías o el adaptador a la luz directa del sol, ni lo utilice en lugares con elevada humedad, como por ejemplo el baño.
- Nunca almacene el teléfono a temperaturas menores de -20°C ni mayores de 50°C
- No use sustancias químicas corrosivas (como alcohol, bencina, solventes, etc.) ni detergentes para limpiar el teléfono. Existe riesgo de causar un incendio.
- No deje caer el teléfono, ni lo golpee o agite fuertemente.

Tales acciones pueden dañar las tarjetas de circuitos internas del teléfono.

- No use el teléfono en áreas altamente explosivas, ya que puede generar chispas.
- No dañe el cable de corriente doblándolo, retorciéndolo, tirando de él o calentándolo. No use la clavija si está suelta, ya que esto puede ocasionar incendios o descargas eléctricas.
- No coloque objetos pesados sobre el cable de corriente. No permita que el cable de corriente se doble, ya que esto puede ocasionar incendios o descargas eléctricas.

Por su seguridad

- No manipule el teléfono con las manos húmedas cuando se esté cargando. Puede causar un choque eléctrico o dañar gravemente el teléfono.
- No desarme el teléfono.
- No haga ni conteste llamadas mientras esté cargando el teléfono, ya que puede causar un corto circuito en éste o provocar descargas eléctricas o incendios.
- Sólo use baterías, antenas y cargadores proporcionados por LG. La garantía no se aplicará a productos proporcionados por otros proveedores.
- Sólo personal autorizado debe darle servicio al teléfono y a sus accesorios. La instalación o servicio incorrectos pueden dar como resultado accidentes y por tanto invalidar la garantía.
- No sostenga la antena ni permita que entre en contacto con su cuerpo durante las llamadas.
- Las llamadas de emergencia sólo pueden hacerse dentro de un área de servicio. Para hacer una llamada de emergencia, asegúrese de estar dentro de un área de servicio y que el teléfono esté encendido.

- Utilice accesorios como auriculares o manos libres con precaución, garantizando que los cables sean insertados correctamente y no tengan contacto innecesario con la antena.

Información sobre la exposición a radiofrecuencias de la FCC



ADVERTENCIA: Lea esta información antes de hacer funcionar el teléfono.

En agosto de 1 996, la Comisión Federal de Comunicaciones (FCC) de los Estados Unidos, con su acción en el informe y orden FCC 96- 326, adoptó una norma de seguridad actualizada para la exposición humana a la energía electromagnética de radiofrecuencias (RF) que emiten los

Por su seguridad

transmisores regulados por la FCC. Esos lineamientos corresponden con la norma de seguridad establecida previamente por organismos de estándares tanto de los EE.UU. como internacionales.

El diseño de este teléfono cumple con los lineamientos de la FCC y esas normas internacionales.

Precaución

Utilice solamente la antena incluida y aprobada. El uso de antenas no autorizadas o el hacerles modificaciones podría

deteriorar la calidad de la llamada, dañar el teléfono, invalidar la garantía o dar como resultado una violación de los reglamentos de la FCC.

No utilice el teléfono con una antena dañada. Si una antena dañada entra en contacto con la piel, puede producirse una pequeña quemadura.

Comuníquese con su distribuidor local para obtener un reemplazo de la antena.

Funcionamiento en el cuerpo

Este dispositivo se ha probado para un funcionamiento típico en el cuerpo, manteniendo una distancia de 1 cm (0,39 de pulgada) entre el cuerpo del usuario y la parte posterior del teléfono. Para cumplir los requisitos de exposición a RF de la FCC, debe mantenerse una distancia de separación mínima de 1 cm (0,39 de pulgada) entre el cuerpo del usuario y la parte posterior del teléfono.

No deben utilizarse clips para cinturón, fundas y accesorios similares de otros

fabricantes que tengan componentes metálicos.

Es posible que los accesorios usados sobre el cuerpo que no puedan mantener una distancia de separación de 1 cm (0,39 de pulgada) entre el cuerpo del usuario y la parte posterior del teléfono, y que no hayan sido probados para el funcionamiento típico en el cuerpo no cumplan con los límites de exposición a RF de la FCC y deberán evitarse.

Por su seguridad

Antena externa montada sobre el vehículo (opcional, en caso de estar disponible)

Debe mantenerse una distancia de separación mínima de 20 cm (8 pulgadas) entre el usuario o transeúnte y la antena externa montada en el vehículo para satisfacer los requisitos de exposición a RF de la FCC.

Para obtener más información sobre la exposición a RF, visite el sitio Web de la FCC en www.fcc.gov

Cumplimiento de clase B según el artículo 15 de la FCC

Este dispositivo y sus accesorios cumplen con el artículo 15 de las reglas de la FCC. La operación está sujeta a las dos condiciones siguientes:

- (1) Este dispositivo y sus accesorios no podrán causar interferencias dañinas.
- (2) Este dispositivo y sus accesorios deben aceptar cualquier interferencia que reciban, incluida la que pudiera causar un funcionamiento indeseable.

Precauciones con la batería

- No la desarme.
- No le provoque un corto circuito.
- No la exponga a temperaturas mayores de 60°C (140°F).
- No la incinere.

Eliminación de las baterías

- Por favor deshágase de la batería en forma correcta o llévela a su proveedor de servicios inalámbricos para que sea reciclada.

- No se deshaga de ella en el fuego ni utilizando materiales peligrosos o inflamables.

Precauciones con el adaptador (cargador)

- El uso de un cargador de baterías incorrecto puede dañar su teléfono e invalidar su garantía.
- El adaptador o cargador de baterías está diseñado solamente para su uso en interiores.

Por su seguridad

- No exponga el adaptador o cargador de baterías a la luz directa del sol, ni lo utilice en lugares con elevada humedad, como por ejemplo el baño.

Evite daños en su oído.

- Los daños en su oído pueden ocurrir debido a la constante exposición a sonidos demasiado fuertes. Por lo tanto recomendamos que usted no encienda o apague el teléfono cerca de su oído. Así mismo se recomienda que la música y el nivel de volumen sean razonables.

- Si usted escucha música por favor asegure que el nivel de volumen es el adecuado, de modo que usted se encuentre alerta de lo que acontece a su alrededor. Esto es particularmente importante cuando intenta cruzar una calle.

Indicaciones de seguridad

Información de seguridad de la TIA

Aquí se incluye la información completa de seguridad de la TIA (Asociación de la Industria de las Telecomunicaciones) sobre teléfonos inalámbricos de mano. La inclusión en el manual del usuario del texto referente a marcapasos, audífonos para sordera y otros dispositivos médicos es obligatoria para obtener la certificación CTIA. El uso del lenguaje restante de la TIA se recomienda cuando resulte pertinente.

Exposición a las señales de radiofrecuencia

Su teléfono portátil de mano inalámbrico es un transmisor y receptor de radio de baja potencia. Cuando está encendido, recibe y también envía señales de radiofrecuencia (RF).

En agosto de 1 996, la Comisión Federal de Comunicaciones (FCC) de los EE.UU. adoptó lineamientos de exposición a RF con niveles de seguridad para teléfonos inalámbricos de mano. Esos lineamientos corresponden con la norma de seguridad establecida

Indicaciones de seguridad

previamente por organismos de estándares tanto de los EE.UU. como internacionales:

ANSI* C95.1 (1 992)

Informe NCRP* 86 (1 986) ICNIRP* (1 996)

Estos estándares se basaron en evaluaciones amplias y periódicas de la literatura científica pertinente.

Por ejemplo, más de 120 científicos, ingenieros y médicos de universidades, instituciones de salud, gubernamentales y la industria analizaron los resultados de la investigación disponible para desarrollar el estándar ANSI (C95.1).

*Instituto de estándares nacional estadounidense; Consejo nacional de protección contra la radiación y mediciones; Comisión internacional de protección de radiación no ionizante.

El diseño de su teléfono cumple los lineamientos de la FCC (y esas normas internacionales).

Cuidado de la antena

Utilice solamente la antena incluida o una antena de reemplazo aprobada. Las antenas, modificaciones o accesorios no autorizados

pueden dañar el teléfono y violar los reglamentos de la FCC.

Funcionamiento del teléfono

Posición normal: sostenga el teléfono como cualquier otro teléfono con la antena apuntando hacia arriba por sobre su hombro.

Sugerencias para un funcionamiento más eficiente

Para que su teléfono funcione con la máxima eficiencia:

- No toque la antena innecesariamente cuando esté usando el teléfono. El contacto con la antena afecta la calidad de la llamada y puede ocasionar que el teléfono funcione a un nivel de potencia mayor que el que necesitaría de otro modo.

Manejo

Compruebe las leyes y reglamentos referidos al uso de teléfonos inalámbricos en las áreas donde usted maneja. Obedézcalos siempre. Igualmente, si va a usar el teléfono mientras maneja, por favor:

Indicaciones de seguridad

- Preste toda su atención al manejo, manejar con seguridad es su primera responsabilidad.
- Use la operación a manos libres, si la tiene.
- Salga del camino y estacionese antes de hacer o recibir una llamada si las condiciones de manejo así lo demandan.

Dispositivos electrónicos

La mayoría del equipo electrónico moderno está blindado contra las señales de RF.

Sin embargo, algunos equipos electrónicos

pueden no estar blindados contra las señales de RF de su teléfono inalámbrico.

Marcapasos

La Asociación de fabricantes de la industria médica recomienda una separación mínima de quince (15) centímetros o seis (6) pulgadas entre el teléfono inalámbrico de mano y un marcapasos para evitar la posible interferencia con éste. Estas recomendaciones son coherentes con las investigaciones independientes y las recomendaciones de investigación en tecnología inalámbrica.

Las personas con marcapasos:

- Deben SIEMPRE mantener el teléfono a más de quince centímetros (seis pulgadas) del marcapasos cuando el teléfono esté encendido.
- No deben llevar el teléfono en un bolsillo del pecho.
- Deben usar la oreja opuesta al marcapasos para reducir al mínimo la posibilidad de interferencia.
- Si tiene cualquier motivo para sospechar que está ocurriendo una interferencia, apague el teléfono inmediatamente.

Aparatos para la sordera

Algunos teléfonos inalámbricos digitales pueden interferir con algunos aparatos para la sordera. En caso de tal interferencia, le recomendamos que consulte a su proveedor de servicios.

Otros dispositivos médicos

Si usa cualquier otro dispositivo médico personal, consulte al fabricante de dicho dispositivo para saber si está adecuadamente blindado contra la energía de RF externa. Su médico puede ayudarle a obtener esta información.

Indicaciones de seguridad

Centros de atención médica

Apague el teléfono cuando esté en instalaciones de atención médica en las que haya letreros que así lo indiquen. Los hospitales o las instalaciones de atención médica pueden emplear equipos que podrían ser sensibles a la energía de RF externa.

Vehículos

Las señales de RF pueden afectar a los sistemas electrónicos mal instalados o blindados de manera inadecuada en los vehículos automotores.

Compruebe con el fabricante o con su representante a respecto de su vehículo.

También debería consultar al fabricante de cualquier equipo que le haya agregado a su vehículo.

Instalaciones con letreros

Apague el teléfono en cualquier instalación donde así lo exijan los letreros de aviso.

Aviones

Los reglamentos de la FCC prohíben el uso del teléfono en el aire. Apague el teléfono antes de abordar una nave aérea.

Áreas de explosivos

Para evitar la interferencia con operaciones de explosión, apague el teléfono cuando esté en un 'área de explosiones' o en áreas con letreros que indiquen: 'Apague los radios de dos vías'. Obedezca todos los letreros e instrucciones.

Atmósfera potencialmente explosiva

Apague el teléfono cuando esté en un área con una atmósfera potencialmente explosiva y obedezca todos los letreros e instrucciones.

Las chispas en dichas áreas pueden causar una explosión o un incendio que den como resultado lesiones personales o incluso la muerte.

Las áreas con una atmósfera potencialmente explosiva están claramente marcadas con frecuencia, pero no siempre. Entre las áreas potenciales tenemos:

- áreas de abastecimiento de combustible (como las estaciones de gasolina);
- áreas bajo la cubierta en navíos;
- instalaciones de transferencia o almacenamiento de productos químicos, vehículos que usan gas de petróleo licuado (como el propano

Indicaciones de seguridad

o el butano), áreas donde el aire contiene sustancias o partículas (como granos, polvo o polvillos metálicos) y cualquier otra área donde normalmente se le indicaría que apague el motor de su vehículo.

Para vehículos equipados con bolsas de aire

Una bolsa de aire se infla con gran fuerza. No coloque objetos, incluido el equipo inalámbrico, ya sea instalado o portátil, en el área que está sobre la bolsa de aire o en el área donde se despliega.

Si el equipo inalámbrico del interior del vehículo está mal instalado y se infla la bolsa de aire, pueden producirse graves lesiones.

Información de seguridad

Lea y atienda la información siguiente para el uso seguro y adecuado de su teléfono y para evitar cualquier daño.

Igualmente, mantenga la guía del usuario en un lugar accesible en todo momento después de leerla.

Seguridad del cargador, del adaptador y de la batería

- El cargador y el adaptador están diseñados sólo para ser usados bajo techo.
- Deshágase de la batería correctamente o llévela a su proveedor de servicios inalámbricos para que sea reciclada.
- La batería no necesita estar totalmente descargada para cargarse.
- Use únicamente cargadores aprobados por LG que sean específicamente para el modelo de su teléfono, ya que están diseñados para maximizar la vida útil de la batería.
- No desarme la batería ni le provoque un corto circuito.
- Mantenga limpios los contactos de metal de la batería.
- Reemplace la batería cuando ya no tenga un desempeño aceptable. La batería puede recargarse varios cientos de veces antes de necesitar ser reemplazada.
- Cargue la batería después de períodos prolongados sin usar el teléfono para maximizar la vida útil de la misma.

Indicaciones de seguridad

- La vida útil de la batería será distinta en función de los patrones de uso y las condiciones medioambientales.
- El uso extendido de la luz de fondo, del mininavegador y de los paquetes de conectividad de datos afectan la vida útil de la batería y los tiempos de conversación y espera.
- La función de autoprotección interrumpe la alimentación del teléfono cuando su operación esté en un estado anormal. En este caso, extraiga la batería del teléfono, vuelva a instalarla y encienda el teléfono.

Información y precauciones con la batería

- Una vez que el teléfono esté totalmente cargado, siempre desenchufe el cargador del tomacorriente para que el cargador no consuma energía de manera innecesaria.
- Asegúrese de que la batería no entre en contacto con elementos de bordes filosos como dientes de animales o uñas. Podría causar un incendio.

Peligros de explosión, descargas eléctricas e incendio

- No coloque el teléfono en lugares expuestos a exceso de polvo y mantenga la distancia mínima requerida entre el cable de alimentación y las fuentes de calor.
- Desconecte el cable de alimentación antes de limpiar el teléfono, y limpie la clavija de alimentación cuando esté sucia.
- Al usar la clavija de alimentación, asegúrese de que esté conectada firmemente. En caso contrario, puede provocar calor excesivo o incendio.
- Si coloca el teléfono en un bolsillo o bolso sin cubrir el receptáculo (clavija de alimentación), los artículos metálicos (tales como una moneda, clip o pluma) pueden provocar un corto circuito al teléfono. Siempre cubra el receptáculo cuando no se esté usando.
- No le provoque un corto circuito a la batería. Los artículos metálicos como monedas, clips o plumas en el bolsillo o bolso pueden provocar al moverse un corto circuito en los terminales + y – de la batería (las tiras de metal de la batería).

Indicaciones de seguridad

El corto circuito de los terminales puede dañar la batería y ocasionar una explosión.

Aviso general

- El uso de una batería dañada o la introducción de la batería en la boca pueden causar graves lesiones.
- No coloque cerca del teléfono artículos que contengan componentes magnéticos como serían tarjetas de crédito, tarjetas telefónicas, libretas de banco o boletos del metro. El magnetismo del teléfono puede dañar los datos almacenados en la tira magnética.
- Hablar por el teléfono durante un período de tiempo prolongado puede reducir la calidad de la llamada debido al calor generado durante la utilización.
- Cuando el teléfono no se use durante mucho tiempo, almacénelo en un lugar seguro con el cable de alimentación desconectado.
- El uso del teléfono cerca de un equipo receptor (como un televisor o radio) puede causar interferencia en el teléfono.
- No use el teléfono si la antena está dañada. Si una antena dañada toca la piel,

puede causar una ligera quemadura. Comuníquese con un centro de servicio autorizado LG para que reemplacen la antena dañada.

- No sumerja el teléfono en agua. Si esto ocurre, apáguelo de inmediato y extraiga la batería. Si el teléfono no funciona, llévelo a un centro de servicio autorizado LG.
- El cable de alimentación contiene elementos que podrían ser dañinos para la salud, si se manipulan sus componentes directamente.

En caso de tener contacto con ellos le recomendamos lavarse las manos.

- No pinte el teléfono.
- Los datos guardados en el teléfono se pueden borrar debido a un uso descuidado, reparación del teléfono o actualización del software. Por favor respalde sus números de teléfono importantes. (También podrían borrarse los tonos de timbre, mensajes de texto, mensajes de voz, imágenes y videos.) El fabricante no es responsable de daños debidos a la pérdida de datos.

Indicaciones de seguridad

- Al usar el teléfono en lugares públicos, fije el tono de timbre en vibración para no molestar a otras personas.
- No apague o encienda el teléfono cuando se lo ponga al oído.
- Su teléfono es un dispositivo eléctrico que genera calor durante su funcionamiento normal. El contacto demasiado prolongado y directo con la piel sin presencia de ventilación adecuada puede producir incomodidad y quemaduras menores. Por lo tanto, tenga precaución al manipular su teléfono durante o inmediatamente después del uso.

