



BAHASA INDONESIA
简体中文
ENGLISH



Petunjuk Penggunaan

LG-E400

P/N : MFL67521023 (1.0)

www.lg.com



CE 0168 



Bahasa Indonesia

LG-E400 Petunjuk Penggunaan

Panduan ini akan membantu Anda memulai pemakaian ponsel.

Jika Anda memerlukan informasi lebih lanjut, harap kunjungi www.lg.com.

- Beberapa konten manual ini mungkin tidak berlaku untuk ponsel Anda. Ini tergantung pada perangkat lunak ponsel Anda dan penyedia layanan.
- Handset ini tidak disarankan bagi mereka yang mempunyai penglihatan lemah karena memakai keyboard layar sentuh.
- Hak cipta© 2012 LG Electronics, Inc. Hak cipta dilindungi undang-undang. LG dan logo LG adalah merek dagang dari LG Group dan badan hukumnya yang terkait. Semua merek dagang lainnya adalah properti dari pemiliknya masing-masing.
- Google™, Google Maps™, Gmail™, Google Talk™ dan Android Market™ adalah merek dagang dari Google, Inc.



Daftar Isi

Pedoman untuk pemakaian yang aman dan efisien	7	Layar Asal Anda	43	Keyboard layar.....	52
Pengumuman penting ..	20	Tips layar sentuh.....	43	Pengaturan akun Google.....	54
Mengenal ponsel Anda .	35	Mengunci ponsel Anda .	44	Wi-Fi	55
Memasang kartu SIM dan baterai	38	Membuka kunci layar ...	45	Menghidupkan Wi-Fi	55
Mengisi daya ponsel Anda	39	Mode senyap.....	45	Menghubungkan ke Wi-Fi.....	55
Memasang kartu memori	40	Asal	45	Berbagi koneksi data ponsel Anda.....	56
Memformat kartu memori	42	Menambahkan widget ke layar Asal Anda	47	Pengaturan penambatan USB & hotspot Wi-Fi portabel.....	57
		Mengembalikan ke aplikasi yang baru saja dipakai	48		
		Bar notifikasi.....	48		
		Melihat bar status	49		

Untuk berbagi koneksi data di ponsel Anda via USB	58
Penambatan USB dan berbagi data	59
Untuk berbagi koneksi data di ponsel Anda sebagai hotspot Wi-Fi portabel.....	60
Untuk mengganti nama atau mengamankan hotspot portabel.....	61

Panggilan.....	63
Membuat panggilan	63
Memanggil kontak Anda	63
Menjawab dan menolak panggilan	63
Menyesuaikan volume panggilan	64
Membuat panggilan kedua.....	64
Melihat log panggilan Anda	65
Pengaturan panggilan ..	65

Kontak	66
Mencari kontak.....	66
Menambah kontak baru ..	66
Kontak favorit	67
Memindah Kontak dari Perangkat Lama Anda ke Perangkat Baru.....	68
Pesan.....	69
Pesan.....	69
Mengirim pesan.....	69
Kotak berjalin	71
Memakai Smiley	71

Daftar Isi

Mengubah pengaturan pesan Anda	71	Setelah Anda memotret.	79	Menyesuaikan volume saat melihat video	88
Email	72	Memakai pengaturan lanjutan	80	Multimedia.....	89
Membuka Email dan Layar Akun	72	Melihat foto yang Anda simpan.....	82	Aplikasi termuat.....	89
Menulis dan Mengirim Email.....	74	Kamera video.....	84	Galeri	89
Menangani Folder Akun.	76	Mengenal jendela bidik.	84	Mode Tampilan	89
Menambah dan Mengedit Akun Email	76	Merekam video cepat...	85	Tampilan jangka waktu .	89
Kamera	78	Setelah merekam video .	85	Musik.....	90
Mengenal jendela bidik.	78	Memakai pengaturan lanjutan	86	Memainkan lagu	90
Memotret cepat	79	Menonton video yang Anda simpan	87	Mentransfer file dengan memakai perangkat penyimpanan massal USB.	92

Cara mentransfer file musik/video ke ponsel Anda.....	92	Mengubah tampilan kalender Anda.....	98	Pengaturan	105
Mengirim data dari ponsel Anda dengan memakai Bluetooth.....	94	Perekam suara	98	Nirkabel & jaringan.....	105
Utilitas.....	96	Merekam bunyi atau suara	99	Pengaturan panggilan ..	107
Mengatur alarm Anda...	96	Mengirim rekaman suara	99	Suara.....	109
Memakai kalkulator Anda	96	Polaris Office	100	Tampilan	111
Menambahkan acara pada kalender Anda.....	97	Pengelola Aplikasi	100	Lokasi & pengamanan	111
		Web.....	102	Aplikasi	113
		Browser.....	102	Sinkronisasi & akun....	114
		Memakai toolbar Web.	102	Privasi.....	115
		Memakai opsi	103	Penyimpan	115
				Bahasa & keyboard	116
				Output & input suara..	116

Daftar Isi

Aksesibilitas	119	Pemecahan Masalah ..	127
Konektivitas	119		
Tanggal & waktu	119		
Tentang ponsel	120		
Pembaruan perangkat			
lunak.....	121		
Pembaruan perangkat			
lunak ponsel	121		
DivX Mobile	123		
Aksesori.....	125		
Data teknis	126		

Pedoman untuk pemakaian yang aman dan efisien

Harap baca pedoman singkat ini. Tidak mengikuti pedoman ini dapat membahayakan atau melanggar hukum.

Paparan terhadap energi frekuensi radio

Informasi paparan gelombang radio dan Tingkat Penyerapan Spesifik (SAR). Model ponsel LG-E400 ini dirancang untuk memenuhi persyaratan keselamatan yang berlaku untuk paparan gelombang radio. Persyaratan ini berdasarkan pada pedoman ilmiah dengan mempertimbangkan

batas keselamatan yang dirancang untuk memastikan keselamatan semua orang, tidak tergantung usia dan kondisi kesehatannya.

- Pedoman paparan gelombang radio memakai satuan pengukuran yang dikenal sebagai Tingkat Penyerapan Spesifik, atau SAR. Pengujian SAR dilakukan memakai metode yang telah distandardisasi dengan ponsel memancarkan pada level daya tertinggi yang diizinkan di semua band frekuensi yang dipakainya.
- Meskipun mungkin terdapat perbedaan level SAR dari beragam model ponsel LG,

Pedoman untuk pemakaian yang aman dan efisien

- semuanya dirancang untuk memenuhi pedoman yang terkait dengan paparan pada gelombang radio.
- Batas SAR yang disarankan oleh International Commission on Non-Ionizing Radiation Protection (ICNIRP) adalah rata-rata 2 W/kg pada sepuluh 10 g jaringan tubuh.
 - Nilai SAR tertinggi untuk model ponsel ini yang diuji oleh DASY4 untuk pemakaian di telinga adalah 1,10 W/kg (10 g) dan bila dipakai di tubuh 0,572 W/kg (10 g).
 - Perangkat ini memenuhi pedoman paparan RF saat dipakai dalam posisi pemakaian normal di telinga atau saat berada sedikitnya 1,5 cm dari tubuh. Bila memakai sarung ponsel, pakailah klip sabuk atau penahan untuk pengoperasian pasang-di-badan, dan ini tidak boleh mengandung logam, selain itu, posisinya paling sedikit 1,5 cm dari tubuh Anda. Untuk mengirimkan file data atau pesan, perangkat ini butuh koneksi yang berkualitas ke jaringan. Dalam beberapa kasus, transmisi file data atau pesan dapat

tersendat hingga koneksi tersedia. Pastikan petunjuk jarak pisah di atas diikuti hingga transmisi selesai.

Pemeliharaan dan perawatan produk



PERINGATAN

Hanya pakai baterai, pengisi daya dan aksesori yang disetujui untuk dipakai bersama ponsel model ini. Pemakaian jenis lainnya dapat membatalkan persetujuan atau garansi yang berlaku untuk ponsel ini, dan dapat membahayakan.

- Jangan membongkar unit ini. Bawalah ke teknisi servis yang memenuhi syarat bila perbaikan diperlukan.

Pedoman untuk pemakaian yang aman dan efisien

- Perbaiki selama garansi, berdasar keputusan LG, mungkin meliputi komponen atau papan pengganti yang baru atau rekondisi, asalkan mempunyai fungsionalitas yang sama dengan komponen yang digantikan.
- Jauhkan dari peralatan listrik seperti halnya TV, radio, atau PC.
- Unit harus dijauhkan dari sumber panas seperti halnya radiator atau kompor.
- Jangan jatuhkan ponsel.
- Jangan sampai perangkat terkena getaran atau kejutan mekanik.
- Matikan ponsel di area yang diwajibkan oleh peraturan tertentu. Misalnya, jangan memakai ponsel Anda di rumah sakit karena dapat memengaruhi perlengkapan medis yang peka.
- Jangan memegang ponsel dengan tangan basah sewaktu mengisi daya ponsel. Hal ini mungkin menyebabkan kejutan listrik dan dapat mengakibatkan kerusakan parah pada ponsel Anda.
- Jangan mengisi daya handset di dekat bahan yang mudah terbakar karena handset dapat menjadi panas dan menimbulkan bahaya kebakaran.

- Pakailah kain kering untuk membersihkan bagian luar unit (jangan memakai bahan pelarut seperti halnya bensol, pengencer, atau alkohol).
- Jangan mengisi daya bila ponsel berada di atas perabot lunak.
- Ponsel harus diisi di area yang berventilasi baik.
- Jangan sampai unit ini terkena asap atau debu berlebihan.
- Jangan menyimpan ponsel di sebelah kartu kredit atau tiket perjalanan, karena dapat merusak informasi pada strip magnetik.
- Jangan mengetuk layar dengan benda tajam karena dapat merusak ponsel.
- Jangan sampai ponsel terkena cairan atau kelembapan.
- Pakailah aksesoris seperti earphone dengan hati-hati. Jangan sentuh antena bila tidak perlu.
- Jangan memakai, menyentuh, atau mencoba melepas atau memperbaiki kaca yang pecah, belah, atau retak. Kerusakan pada layar kaca karena penyalahgunaan atau kesalahan pemakaian tidak dilindungi oleh garansi.

Pedoman untuk pemakaian yang aman dan efisien

- Ponsel Anda adalah perangkat elektronik yang menghasilkan panas selama pengoperasian normal. Terlalu lama kontak langsung dengan kulit tanpa ventilasi yang memadai dapat menyebabkan rasa tidak nyaman atau terasa panas. Karena itu, berhati-hatilah saat memegang ponsel Anda selama atau begitu selesai digunakan.

Pengoperasian ponsel secara efisien

Perangkat elektronik

Semua telepon seluler dapat menerima interferensi, yang dapat memengaruhi kinerjanya.

- Jangan memakai telepon seluler Anda dekat perlengkapan medis tanpa meminta izin. Hindari meletakkan ponsel di atas alat pacu jantung, misalnya di saku baju Anda.
- Beberapa alat bantu dengar dapat terganggu oleh telepon seluler.

- Interferensi ringan dapat memengaruhi TV, radio, PC, dsb.

Keselamatan di jalan raya

Perhatikan hukum dan peraturan tentang pemakaian telepon seluler di daerah tempat Anda mengemudi.

- Jangan memakai ponsel selagi mengemudi.
- Pusatkan perhatian untuk mengemudi.
- Pinggirkan dan parkir di tepi jalan sebelum membuat atau menjawab panggilan jika kondisi mengemudi mengharuskan.

- Energi RF dapat memengaruhi beberapa sistem elektronik pada kendaraan Anda seperti halnya stereo mobil dan perlengkapan keselamatan.
- Bila kendaraan Anda dilengkapi kantong udara, jangan menghalanginya dengan perlengkapan nirkabel tetap atau portabel. Hal ini dapat menyebabkan kantong udara gagal berfungsi atau menyebabkan cedera serius karena kinerja yang tidak sesuai.
- Jika Anda mendengarkan musik saat berjalan-jalan, pastikan volume diatur pada level yang wajar agar Anda tetap

Pedoman untuk pemakaian yang aman dan efisien

mengetahui keadaan sekitar. Hal ini terutama penting bila dekat jalan raya.

Hindari kerusakan pada pendengaran Anda

Mendengarkan suara keras dalam waktu lama dapat merusak pendengaran Anda. Karena itu kami sarankan Anda untuk tidak menghidupkan atau mematikan handset di dekat telinga Anda. Kami juga menyarankan untuk mengatur volume musik dan volume panggilan pada level yang wajar.

- Bila memakai headphone, kurangi volume jika Anda tidak dapat mendengarkan orang berbicara di dekat Anda atau jika orang tersebut duduk di sebelah Anda, Anda dapat mendengar apa yang Anda ucapkan.

CATATAN: Tekanan suara yang berlebihan dari earphone dapat menyebabkan hilangnya pendengaran.

Komponen dari Kaca

Beberapa bagian pada perangkat seluler Anda terbuat dari kaca. Kaca ini dapat pecah jika perangkat seluler Anda jatuh pada permukaan yang keras atau menerima benturan keras. Jika kacanya pecah, jangan sentuh atau berusaha melepaskannya. Hentikan pemakaian perangkat seluler Anda hingga kacanya diganti oleh penyedia layanan resmi.

Area peledakan

Jangan gunakan di tempat peledakan sedang berlangsung. Perhatikan tanda larangan dan ikuti semua regulasi atau peraturan.

Udara yang berpotensi ledakan

- Jangan pakai ponsel di SPBU.
- Jangan pakai ponsel di dekat bahan bakar atau bahan kimia.
- Jangan mengangkut atau menyimpan gas, cairan yang mudah terbakar, atau bahan peledak di tempat yang sama pada

Pedoman untuk pemakaian yang aman dan efisien

kendaraan Anda di mana terdapat telepon Anda dan aksesorinya.

Di pesawat terbang.

Perangkat nirkabel dapat menyebabkan interferensi di dalam pesawat terbang.

- Matikan telepon seluler Anda sebelum naik ke pesawat terbang.
- Jangan pakai ponsel di darat tanpa izin dari kru.

Anak-anak

Simpan telepon di tempat yang aman jauh dari jangkauan anak kecil. Ponsel berisi komponen kecil yang dapat menyebabkan bahaya tercekik jika lepas.

Panggilan Darurat

Mungkin tidak semua jaringan seluler mendukung panggilan darurat. Karena itu, jangan hanya mengandalkan ponsel untuk panggilan darurat. Tanyakan pada penyedia layanan di tempat Anda.

Informasi dan pemeliharaan baterai

- Anda tidak perlu mengosongkan baterai Anda sebelum mengisi ulang. Tidak seperti sistem baterai lain, tidak ada efek memori yang dapat mempengaruhi kinerja baterai.
- Pakailah hanya baterai dan pengisi daya LG. Pengisi daya LG dirancang untuk memaksimalkan masa pakai baterai.
- Jangan membongkar atau menyebabkan hubungan-pendek pada paket baterai.
- Jagalah kebersihan kontak logam pada paket baterai.
- Ganti baterai bila kinerjanya sudah tidak dapat diterima lagi. Paket baterai dapat diisi ulang ratusan kali sampai saatnya diganti.
- Isi ulang baterai jika baterai tidak dipakai dalam waktu lama untuk memaksimalkan kegunaannya.
- Jangan sampai pengisi daya baterai terkena sinar matahari langsung atau dipakai di tempat dengan kelembapan tinggi, seperti halnya dalam kamar mandi.
- Jangan tinggalkan baterai di tempat yang panas atau dingin, hal ini dapat menurunkan kinerja baterai.

Pedoman untuk pemakaian yang aman dan efisien

- Ada risiko ledakan jika baterai diganti dengan jenis yang salah.
- Buanglah baterai bekas sesuai dengan petunjuk pabriknya. Harap daur ulang bila memungkinkan. Jangan buang sebagai limbah rumah tangga.
- Jika Anda perlu mengganti baterai, bawalah ke tempat servis atau dealer resmi LG Electronics untuk minta bantuan.
- Cabutlah selalu pengisi daya dari stopkontak dinding setelah ponsel terisi penuh untuk menghemat konsumsi daya yang tidak perlu pada pengisi daya.
- Masa pakai baterai sesungguhnya akan tergantung pada konfigurasi jaringan, pengaturan produk, pola pemakaian, baterai dan kondisi lingkungan.
- Pastikan bahwa tidak ada benda bertepitajam seperti halnya gigi binatang atau kuku, yang menyentuh baterai. Hal ini dapat menyebabkan kebakaran.

Pernyataan Kepatuhan

Dengan ini, **LG Electronics** menyatakan bahwa produk **LG-E400** mematuhi ketentuan mendasar dan ketentuan terkait lainnya pada Directive **1999/5/EC**. Salinan Pernyataan Kepatuhan dapat ditemukan di **<http://www.lg.com/global/support/cedoc/RetrieveProductCeDOC.jsp>**

Pengumuman penting

Harap cek apakah ada masalah yang Anda temui pada ponsel seperti yang diterangkan di bagian ini sebelum meminta servis atau menghubungi petugas servis.

1. Memori ponsel

Bila ruang yang tersedia di memori ponsel Anda kurang dari 10%, maka ponsel Anda tak dapat menerima pesan baru. Anda perlu mengecek memori ponsel dan menghapus sebagian data, seperti halnya aplikasi atau pesan, agar tersedia tambahan memori.

Mengelola aplikasi

- 1 Di layar Asal, sentuh tab **Aplikasi**, kemudian pilih **Pengaturan > Aplikasi > Kelola aplikasi**.
- 2 Bila semua aplikasi muncul, gulir ke dan pilih aplikasi yang ingin Anda hapus instalasinya.
- 3 Ketuk **Hapus Instalasi**, kemudian sentuh **OK** untuk menghapus instalasi aplikasi yang dipilih.

2. Mengoptimalkan masa pakai baterai

Perpanjang masa pakai baterai Anda setiap pada kali pengisian dengan mematikan beberapa fitur yang tidak perlu Anda jalankan terus-menerus di latar belakang. Anda dapat memantau bagaimana aplikasi dan sumber daya sistem mengonsumsi daya baterai.

Memperpanjang masa pakai baterai Anda

- Matikan komunikasi radio yang tidak sedang Anda pakai. Jika Anda tidak

memakai Wi-Fi, Bluetooth, atau GPS, maka matikan.

- Kurangi kecerahan layar dan aturlah batas waktu layar menjadi lebih singkat.
- Matikan sinkronisasi otomatis untuk Gmail, Kalender, Kontak, dan aplikasi lainnya.
- Beberapa aplikasi yang telah Anda download mungkin menyebabkan masa pakai baterai Anda berkurang.

Mengecek level pengisian baterai

- 1 Di layar Asal, sentuh tab **Aplikasi**, kemudian pilih **Pengaturan > Tentang ponsel > Status**.

Pengumuman penting

- 2 Status baterai (Pengisian, Pemakaian) dan level (persentase terisi) ditampilkan di bagian atas layar.

Memantau dan mengontrol apa saja yang memakai baterai

- 1 Di layar Asal, sentuh tab **Aplikasi**, kemudian pilih **Pengaturan > Tentang ponsel > Pemakaian baterai**.
- 2 Waktu pemakaian baterai akan ditampilkan di bagian atas layar. Ini memberi tahu Anda sudah berapa lama sejak Anda terakhir menghubungkan ke sumber listrik atau, jika telah terhubung

ke sumber listrik, menampilkan berapa lama Anda memakai daya baterai saat terakhir kali. Isi layar menampilkan daftar aplikasi atau layanan yang memakai daya baterai, dari yang paling banyak hingga yang paling sedikit.

3. Menginstal sistem operasi open source

Jika Anda menginstal sistem operasi (OS) open source di ponsel daripada memakai OS yang disediakan oleh pabrikan, ponsel Anda bisa gagal berfungsi.

 **PERINGATAN**

Jika Anda menginstal dan memakai selain OS yang disediakan oleh pabrikan, maka ponsel Anda tidak lagi dilindungi oleh garansi.

 **PERINGATAN**

Untuk melindungi ponsel dan data pribadi Anda, downloadlah aplikasi hanya dari sumber terpercaya, seperti halnya Android Market. Jika ada beberapa aplikasi yang diinstal dengan tidak benar pada ponsel, ponsel Anda mungkin tidak berfungsi dengan benar atau dapat terjadi kesalahan serius. Anda harus menghapus instalasi aplikasi tersebut dan semua data serta pengaturannya dari ponsel.

Pengumuman penting

4. Memakai pola buka kunci

Atur pola buka kunci untuk mengamankan ponsel Anda. Ini membuka serangkaian layar yang memandu Anda menggambar pola buka kunci layar.

Perhatian: Buatlah akun Google sebelum mengatur pola buka kunci.

PERINGATAN

Pencegahan yang dilakukan saat memakai kunci pola.

Penting sekali kiranya untuk mengingat pola buka kunci yang telah Anda atur. Anda tidak akan dapat mengakses ponsel jika Anda memakai pola yang salah sampai 5 kali. Anda punya 5 kesempatan untuk mengisikan pola buka kunci, PIN, atau kata sandi. Jika Anda telah memakai ke-5 kesempatan, Anda dapat mencoba lagi setelah 30 detik.

Bila Anda tak dapat mengingat Pola, PIN, atau Kata Sandi pembuka kunci:

Jika Anda lupa Pola: Jika Anda telah login ke akun Google di ponsel namun gagal mengisi pola yang benar sebanyak 5 kali, ketuk tombol Lupa pola. Kemudian Anda diharuskan login dengan akun Google untuk membuka kunci ponsel.

Jika Anda belum membuat akun Google di ponsel atau Anda telah lupa, Anda harus melakukan Reset paksa.

Jika Anda lupa PIN atau Kata Sandi: Jika Anda lupa PIN atau Kata Sandi, Anda perlu melakukan Reset paksa.

Perhatian: Jika Anda melakukan reset paksa, semua aplikasi pengguna dan data pengguna akan dihapus.

5. Memakai reset paksa

Jika tidak dikembalikan ke keadaan semula, pakailah reset paksa untuk inialisasi ponsel Anda.

Bila ponsel telah dimatikan, tekan dan tahan tombol **Asal** + tombol **Volume turun** + tombol **Daya** selama lebih dari sepuluh detik.

Pengumuman penting

Saat layar menayangkan logo LG, lepaskan tombol **Daya**.

Setelah layar menayangkan layar reset paksa, lepaskan tombol lainnya.

Tinggalkan ponsel Anda sedikitnya selama satu menit selagi melakukan reset paksa, kemudian ponsel Anda akan dihidupkan.

Perhatian: Jika Anda melakukan reset paksa, semua aplikasi pengguna dan data pengguna akan dihapus. Hal ini tak dapat dikembalikan. Ingatlah untuk mencadangkan data penting sebelum melakukan reset paksa.

6. Menghubungkan ke jaringan Wi-Fi

Untuk memakai Wi-Fi di ponsel, Anda perlu mengakses titik akses nirkabel, atau “hotspot”. Beberapa titik akses bersifat terbuka dan Anda tinggal menghubungkannya. Yang lainnya tersembunyi atau memakai fitur pengamanan; Anda harus mengkonfigurasi ponsel agar dapat menghubungkan ke sana. Matikan Wi-Fi bila Anda tidak memakainya untuk memperpanjang masa pakai baterai Anda.

Menghidupkan Wi-Fi dan menghubungkan ke jaringan Wi-Fi

- 1 Di layar Asal, sentuh tab **Aplikasi**, kemudian pilih **Pengaturan > Nirkabel & jaringan > Pengaturan Wi-Fi**.
- 2 Sentuh **Wi-Fi** untuk menghidupkannya dan mulai memindai jaringan Wi-Fi yang tersedia.
 - Daftar jaringan Wi-Fi yang tersedia akan ditampilkan. Jaringan aman ditandai dengan sebuah ikon kunci.
- 3 Sentuh sebuah jaringan untuk menghubungkan ke sana.

- Jika jaringan bersifat terbuka, Anda akan diminta mengkonfirmasi apakah Anda ingin menghubungkan ke jaringan itu atau tidak, dengan menyentuh **Hubungkan**.
 - Jika jaringan telah diamankan, Anda akan diminta mengisikan kata sandi atau kredensial lainnya. (Tanyakan kepada administrator jaringan Anda untuk perinciannya)
- 4 Bar status akan menampilkan berbagai ikon yang menunjukkan status Wi-Fi.

Pengumuman penting

7. Membuka dan berpindah aplikasi

Multi-tasking mudah dilakukan dengan Android karena Anda dapat membuat lebih dari satu aplikasi berjalan pada saat yang sama. Tidak perlu menutup suatu aplikasi sebelum membuka yang lain. Pakai dan berpindahlah di antara aplikasi yang terbuka. Android mengelola setiap aplikasi, menghentikan dan menjalankannya bila diperlukan, untuk memastikan aplikasi yang menganggur tidak menghabiskan sumber daya yang tidak perlu.

Menghentikan aplikasi

- 1 Di layar Asal, sentuh tab **Aplikasi**, kemudian pilih **Pengaturan > Aplikasi > Kelola aplikasi > pilih Berjalan**.
- 2 Gulir ke aplikasi yang diinginkan dan sentuh **Stop** untuk menghentikannya.

TIPS! Untuk kembali ke aplikasi terbaru, tekan dan tahan tombol Asal. Kemudian sebuah layar akan menampilkan daftar aplikasi yang baru saja Anda pakai.

8. Menginstal perangkat lunak PC (LG PC Suite)

Aplikasi PC "LG PC Suite" adalah sebuah program yang membantu menghubungkan perangkat Anda ke PC via kabel komunikasi data USB dan Wi-Fi. Setelah terhubung, Anda dapat memakai berbagai fungsi pada perangkat Anda dari PC.

Dengan aplikasi PC "LG PC Suite", Anda dapat...

- Mengelola dan memainkan berbagai konten media (musik, film, gambar) pada PC.
- Mengirim konten multimedia ke perangkat Anda.
- Menyinkronkan data (jadwal, kontak, bookmark) dalam perangkat Anda dan PC.
- Mencadangkan aplikasi dalam perangkat Anda.
- Memperbarui perangkat lunak dalam perangkat Anda.
- Mencadangkan dan mengembalikan isi perangkat.
- Memainkan konten multimedia pada PC Anda dari perangkat lain.

Pengumuman penting

CATATAN: Anda dapat memakai menu Bantuan dari aplikasi untuk mengetahui cara memakai aplikasi PC "LG PC Suite".

Menginstal aplikasi PC "LG PC Suite"

Aplikasi PC "LG PC Suite" dapat didownload dari halaman Web LG.

- 1 Kunjungi www.lg.com dan pilih negara Anda.
- 2 Masuk ke **Support > Mobile Phone Support** > pilih Model (LG-E400).

- 3 Klik **PC Sync** dari **Download**, dan klik **WINDOW PC Sync Download** untuk mendownload perangkat lunak PC "**LG PC Suite**".

Persyaratan sistem untuk perangkat lunak PC "LG PC Suite"

- OS: Windows XP 32 bit (Service Pack 2), Windows Vista 32 bit/64 bit, Windows 7 32 bit/64 bit
- CPU: 1 GHz atau prosesor atau yang lebih tinggi
- Memori: 512 MB atau RAM atau yang lebih tinggi

- Kartu grafis: Resolusi 1.024 x 768, warna 32-bit atau yang lebih tinggi
- HDD: ruang disk kosong 100 MB atau lebih (Mungkin diperlukan ruang disk kosong yang lebih banyak, tergantung pada volume data yang disimpan.)
- Perangkat lunak yang diperlukan: driver terpadu LG.

CATATAN

Driver USB Terpadu LG

Driver USB terpadu LG diperlukan untuk menghubungkan perangkat LG dan PC serta diinstal secara otomatis bila Anda menginstal perangkat lunak PC "LG PC Suite".

Pengumuman penting

9. Menyinkronkan ponsel Anda ke komputer

Data perangkat Anda dan PC dapat disinkronkan dengan mudah melalui aplikasi PC "LG PC Suite" agar praktis. Kontak, jadwal, dan bookmark dapat disinkronkan.

Prosedurnya adalah sebagai berikut:

- 1 Hubungkan perangkat Anda ke PC.
(Pakailah kabel USB atau koneksi Wi-Fi.)
- 2 Setelah koneksi, jalankan program dan pilih bagian perangkat dari kategori di sebelah kiri layar.
- 3 Klik [Informasi pribadi] untuk memilih.

- 4 Pilih kotak cek untuk konten yang akan disinkronkan dan klik tombol Sinkron.

10. Mentransfer musik, foto, dan video dengan memakai perangkat penyimpan massal USB

- 1 Di layar Asal, sentuh tab **Aplikasi**, kemudian pilih **Pengaturan > Penyimpan** untuk mengecek media penyimpanan. (Jika Anda ingin mentransfer file dari atau ke kartu memori, masukkan kartu memori ke ponsel.)

- 2 Hubungkan ponsel ke PC Anda dengan memakai kabel USB.
- 3 Daftar mode koneksi USB akan muncul, dan pilih opsi **Penyimpanan USB**.
- 4 Buka folder memori lepas-pasang di PC Anda. Anda dapat melihat isi penyimpanan massal di PC Anda dan mentransfer file.
- 5 Salin file dari PC Anda ke folder drive.
- 6 Bila Anda selesai, pilih opsi "Hanya isi daya" untuk memutuskan koneksi ponsel.

11. Pegang ponsel Anda tegak lurus

Pegang telepon seluler tegak lurus sebagaimana telepon biasa. LG-E400 mempunyai antena internal. Berhati-hatilah agar tidak menggores atau merusak bagian belakang ponsel, karena hal itu akan mengurangi kinerjanya.

Selagi membuat/menerima panggilan atau mengirim/menerima data, hindari memegang bagian bawah ponsel yang merupakan lokasi antena. Hal tersebut dapat memengaruhi kualitas panggilan.

Pengumuman penting

12. Bila layar macet

Jika layar macet atau ponsel tidak merespons saat Anda mencoba mengoperasikannya:

Keluarkan baterai, masukkan lagi, kemudian hidupkan ponsel. Jika masih tidak berfungsi, harap hubungi pusat layanan.

13. Jangan hubungkan ponsel saat Anda menghidupkan/ mematikan PC.

Pastikan Anda melepas kabel data antara ponsel dan PC Anda, bila dibiarkan

terhubung dapat menyebabkan kesalahan di PC Anda.

Mengenal ponsel Anda

Untuk menghidupkan ponsel Anda, tekan dan tahan tombol Daya selama 3 detik. Untuk mematikan ponsel, tekan dan tahan tombol Daya selama 3 detik, kemudian sentuh **Matikan** dan **OK**.

Speaker/Penerima

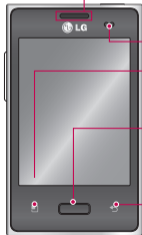

Tombol Daya/Kunci

Menghidupkan/mematikan ponsel Anda dengan menekan dan menahan tombol. **Mematikan dan mengunci layar.**

Sensor jarak

Tombol Menu 

Mengecek opsi apa saja yang tersedia.

Tombol Asal 

Mengembalikan ke layar asal dari layar mana saja.

Tombol Kembali 

Mengembalikan ke layar sebelumnya.

CATATAN: Sensor jarak

Saat menerima dan membuat panggilan, sensor jarak secara otomatis mematikan lampu latar dan mengunci tombol sentuh dengan mendeteksi saat ponsel berada dekat telinga Anda. Ini memperpanjang masa pakai baterai dan mencegah tombol sentuh agar tidak diaktifkan tanpa sengaja selama panggilan.

Mengenal ponsel Anda

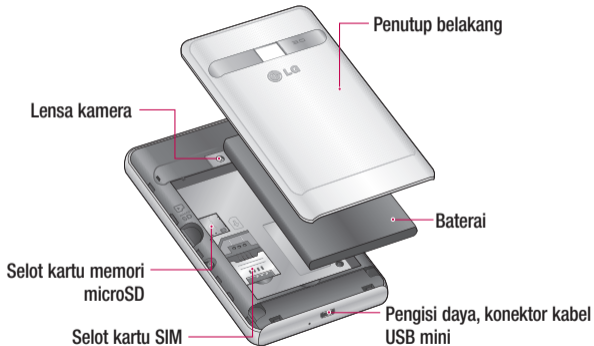

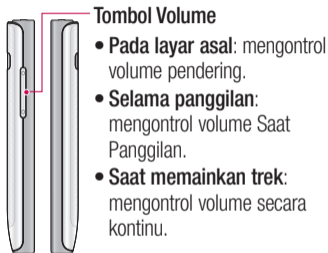

Konektor earphone stereo



Tombol Daya/Kunci

⚠ PERINGATAN

Meletakkan benda berat di atas ponsel atau menekannya dapat merusak LCD ponsel dan fungsi layar sentuhnya. Jangan menutupi lapisan pelindung pada sensor jarak LCD. Ini mungkin menyebabkan sensor gagal berfungsi.

Mengenal ponsel Anda

Memasang kartu SIM dan baterai

- 1 Untuk melepas penutup belakang, pegang ponsel dengan kuat. Dengan tangan satunya lagi, tekan kuat-kuat dengan jempol Anda pada penutup belakang. Sekarang, angkat penutup belakang hingga lepas.

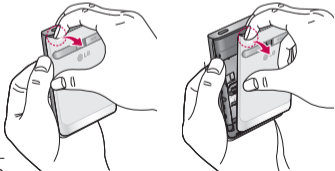

- 2 Selipkan kartu SIM ke dalam slot kartu SIM. Pastikan area kontak warna emas pada kartu menghadap ke bawah.

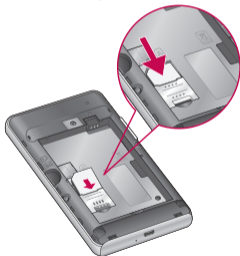

- 3** Masukkan baterai dengan menyelaraskan kontak berwarna emas pada ponsel dan baterai.



- 4** Pasang kembali penutup belakang ponsel.

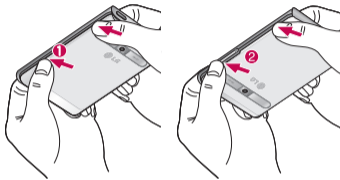

Mengisi daya ponsel Anda

Pasang pengisi daya kemudian tancapkan pada stopkontak listrik. LG-E400 Anda harus terisi sebelum Anda melihat .

Mengenal ponsel Anda



CATATAN: Baterai harus selalu terisi penuh untuk meningkatkan masa pakai baterai.

Memasang kartu memori

CATATAN: LG-E400 mendukung kartu memori hingga 32 GB.

Untuk memasukkan kartu memori:

- 1 Matikan ponsel sebelum memasukkan atau mengeluarkan kartu memori. Lepaskan penutup belakang.

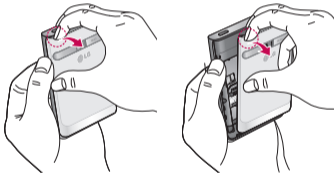

- 2 Masukkan kartu memori ke dalam slot. Pastikan area kontak warna emas menghadap ke bawah.

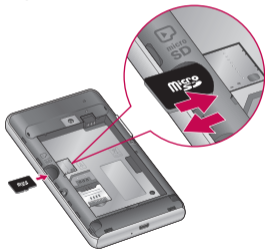

Mengeluarkan kartu memori

Dengan hati-hati keluarkan kartu memori dari slotnya.

PERINGATAN

Jangan memasukkan atau mengeluarkan kartu memori saat ponsel masih hidup. Hal ini dapat merusak kartu memori serta ponsel Anda, dan data yang tersimpan di kartu memori bisa rusak.

Mengenal ponsel Anda

Memformat kartu memori

Kartu memori siap diformat. Jika tidak, Anda harus memformatnya sebelum Anda dapat memakainya.

CATATAN: Semua file di kartu akan dihapus bila Anda memformatnya.

- 1 Di layar Asal, sentuh tab **Aplikasi** untuk membuka menu aplikasi.
- 2 Gulir ke dan sentuh **Pengaturan** > **Penyimpanan**.
- 3 Sentuh **Putuskan kartu SD** dan sentuh **OK** untuk konfirmasi.

- 4 Sentuh **Hapus kartu SD** kemudian konfirmasi pilihan Anda.
- 5 Jika Anda telah mengatur kunci pola, masukkan kunci pola tersebut kemudian pilih **Hapus segalanya**. Kemudian kartu akan diformat dan siap dipakai.

CATATAN: Jika kartu memori Anda ada isinya, maka struktur folder mungkin berbeda setelah memformat, berhubung semua file akan dihapus.

Layar Asal Anda

Tips layar sentuh

Ini adalah beberapa tips mengenai cara navigasi di ponsel Anda.

Sentuh – Sentuhlah untuk memilih menu/opsi atau membuka aplikasi.

Sentuh dan tahan – Sentuh dan tahan untuk membuka menu opsi atau memegang objek yang ingin Anda pindah.

Seret – Untuk menggulir menyusuri daftar atau memindah perlahan, seret melintasi layar sentuh.

Sapukan jari – Untuk menggulir menyusuri daftar atau memindah cepat, sapukan jari

melintasi layar sentuh (seret dengan cepat dan lepaskan).

CATATAN:

- Untuk memilih sebuah item, sentuh bagian tengah ikonnya.
- Tidak perlu menekan terlalu keras; layar sentuh cukup peka untuk mengenali sentuhan ringan yang akurat.
- Pakai ujung jari Anda untuk menyentuh opsi yang Anda inginkan. Berhati-hatilah agar tidak menyentuh tombol lainnya.

Layar Asal Anda

Mengunci ponsel Anda

Bila Anda tidak sedang memakai LG-E400, tekan tombol daya untuk mengunci ponsel. Ini membantu mencegah penekanan tak disengaja dan menghemat daya baterai.

Selain itu, jika Anda tidak memakai ponsel untuk beberapa saat, layar Asal atau layar lain yang sedang Anda lihat akan digantikan dengan layar kunci, untuk menghemat daya baterai.

Jika ada program yang sedang berjalan saat Anda mengatur pola, program

tersebut mungkin masih berjalan dalam mode Kunci. Anda disarankan keluar dari semua program sebelum memasuki mode Kunci untuk menghindari biaya tidak perlu (misalnya, panggilan telepon, akses Web dan komunikasi data).

Mengatur pola buka kunci: Anda dapat menggambar pola buka kunci sendiri dengan menghubungkan empat titik. Jika Anda telah mengatur sebuah pola, layar ponsel akan terkunci. Untuk membuka kunci ponsel, gambarlah sebuah pola yang telah Anda atur di layar.

Perhatian: Bila Anda mengatur pola buka kunci, Anda perlu membuat akun Gmail terlebih dahulu.

Perhatian: Jika terjadi lebih dari 5 kali kesalahan menggambar pola berturut-turut, Anda tak dapat membuka kunci ponsel. Dalam hal ini, lihat poin 4 pada Pengumuman Penting.

Membuka kunci layar

Saat LG-E400 Anda tidak sedang dipakai, ia akan mengembalikan Anda ke layar kunci. Seret jari Anda dari bawah ke atas untuk membuka kunci layar.

Mode senyap

Dalam laci pemberitahuan, sentuh  untuk mengubah ke mode .

Asal

Tinggal sapukan jari Anda ke kiri atau ke kanan untuk melihat panel. Anda dapat menyesuaikan setiap panel dengan widget, pintasan (ke berbagai aplikasi favorit Anda), folder, dan wallpaper.

CATATAN: Beberapa gambar layar mungkin berbeda, tergantung pada operator telepon Anda.

Layar Asal Anda

Di layar Asal, Anda dapat melihat beberapa tombol cepat di bagian bawah layar. Tombol-tombol cepat tersebut memberikan akses satu sentuhan yang mudah ke berbagai fungsi yang paling sering Anda pakai.



Sentuh ikon **Ponsel** guna menampilkan pad pemanggilan nomor layar sentuh untuk membuat panggilan.



Sentuh ikon **Kontak** untuk membuka kontak Anda.



Sentuh ikon **Pesan** untuk mengakses menu pesan. Di sinilah Anda dapat membuat pesan baru.



Sentuh tab **Aplikasi** di bagian bawah layar. Kemudian Anda dapat melihat semua aplikasi yang telah diinstal.

Untuk membuka aplikasi yang diinginkan, sentuh saja ikonnya dalam daftar aplikasi.

CATATAN: Aplikasi yang sudah dimuat mungkin berbeda-beda sesuai dengan perangkat lunak ponsel atau penyedia layanan Anda.

Menambahkan widget ke layar Asal Anda

Anda dapat menyesuaikan layar Asal dengan menambahkan pintasan, widget, atau folder. Agar lebih praktis memakai ponsel, tambahkan widget favorit Anda ke layar Asal.

- 1 Di layar Asal, sentuh tombol **Menu** dan pilih **Tambah**. Atau sentuh dan tahan di bagian kosong pada layar asal.
- 2 Di menu **Tambah ke Layar asal**, sentuh jenis item yang ingin Anda tambahkan.
- 3 Misalnya, pilih **Folder** dari daftar dan ketuklah.

- 4 Anda kemudian akan melihat ikon folder baru pada layar Asal. Seretlah ke lokasi yang diinginkan pada panel, kemudian lepaskan jari Anda dari layar.

TIPS! Untuk menambahkan sebuah ikon aplikasi ke layar Asal, dari menu **Aplikasi**, sentuh dan tahan pada aplikasi yang ingin Anda tambahkan.

TIPS! Untuk menghapus sebuah ikon aplikasi dari layar Asal, sentuh dan tahan ikon pintasan yang ingin Anda hapus, kemudian seret ke .

Layar Asal Anda

CATATAN: Anda tak dapat menghapus aplikasi yang sudah termuat. (Hanya ikon-ikonnya yang dapat dihapus dari layar.)

Mengembalikan ke aplikasi yang baru saja dipakai

- 1 Tekan dan tahan tombol **Asal**. Layar akan menampilkan popup bersama beberapa ikon aplikasi yang baru saja Anda pakai.
- 2 Sentuh sebuah ikon untuk membuka aplikasinya. Atau sentuh tombol **Kembali** untuk kembali ke aplikasi saat ini.

Bar notifikasi

Bar notifikasi berjalan melintasi bagian atas layar.



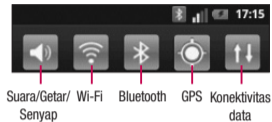

Sentuh dan tarik bar notifikasi ke bawah dengan jari Anda.

Atau, di layar asal, sentuh tombol **Menu** dan pilih **Pemberitahuan**. Di sini Anda dapat mengecek dan mengelola suara, Wi-Fi, Bluetooth, dan GPS serta pemberitahuan lainnya.

Melihat bar status

Bar status memakai beragam ikon untuk menampilkan informasi ponsel, seperti halnya kekuatan sinyal, pesan baru, masa pakai baterai, dan koneksi Bluetooth dan koneksi data yang sedang aktif.

Di bawah ini adalah tabel yang menjelaskan arti dari berbagai ikon yang Anda lihat dalam bar status.



[Bar status]

Layar Asal Anda

Ikon	Keterangan
	Tiada kartu SIM
	Tanpa sinyal
	Mode pesawat
	Terhubung ke jaringan Wi-Fi
	Headset berkabel
	Panggilan sedang berlangsung
	Panggilan ditahan

Ikon	Keterangan
	Speaker ponsel
	Mikrofon ponsel dimatikan
	Panggilan tak dijawab
	Bluetooth dihidupkan
	Terhubung ke perangkat Bluetooth
	Peringatan sistem
	Alarm telah diatur

Ikon	Keterangan
	Pesan suara baru
	Pendering dimatikan
	Mode getar
	Baterai terisi penuh
	Sedang mengisi baterai
	Data masuk dan keluar
	Ponsel terhubung ke PC via kabel USB

Ikon	Keterangan
	Mendownload data
	Mengupload data
	GPS sedang mencari
	Menerima data lokasi dari GPS
	3 pemberitahuan lainnya tidak ditampilkan
	Data sedang disinkronkan
	Download selesai

Ikon	Keterangan
	Gmail Baru
	Pesan Google Talk baru
	Pesan baru
	Lagu sedang dimainkan
	Acara mendatang
	Penambatan USB telah aktif
	Hotspot Wi-Fi portabel telah aktif

Ikon	Keterangan
	Baik penambatan USB maupun hotspot portabel telah aktif

Layar Asal Anda

Keyboard layar

Anda dapat mengisikan teks dengan keyboard layar. Keyboard layar muncul secara otomatis pada layar saat Anda perlu mengisikan teks. Untuk menampilkan keyboard secara manual, tinggal sentuh field teks yang ingin Anda isi dengan teks.

Memakai keypad & mengisikan teks

 Ketuk sekali untuk mengubah huruf berikutnya yang Anda ketik jadi huruf besar. Ketuk-ganda agar jadi huruf besar semua.

  Ketuk untuk berpindah ke keyboard angka dan simbol. Anda juga dapat

menyentuh dan menahan tab ini untuk melihat menu Pengaturan.

 Ketuk untuk menyisipkan emoticon saat menulis pesan.

 Ketuk untuk mengisikan spasi.

 Ketuk untuk membuat baris baru dalam field pesan.

 Ketuk untuk menghapus karakter sebelumnya.

 Ketuk untuk menyembunyikan keyboard layar.

Mengisikan huruf beraksen

Bila Anda memilih Bahasa Prancis atau Bahasa Spanyol sebagai bahasa entri teks, Anda dapat mengisikan karakter khusus Bahasa Prancis atau Bahasa Spanyol (misalnya: "á").

Misalnya, untuk memasukkan "á", sentuh dan tahan tombol "a" hingga tombol pembesaran menjadi lebih besar dan menampilkan karakter dari bahasa berbeda. Kemudian pilih karakter khusus yang Anda inginkan.

Pengaturan akun Google

Bila Anda menghidupkan ponsel untuk pertama kali, Anda berkesempatan mengaktifkan jaringan, untuk masuk ke akun Google Anda dan untuk memutuskan cara memakai beberapa layanan Google.

Untuk mengatur akun Google:

* Masuk ke akun Google dari layar pengaturan yang ditampilkan.

ATAU

* **Aplikasi** > pilih sebuah aplikasi Google, seperti halnya **Gmail** > pilih **Berikutnya** > pilih **Buat** untuk membuat akun baru.

Jika Anda mempunyai akun Google, isikan

alamat email dan kata sandi Anda, kemudian sentuh **Masuk**.

Setelah Anda mengatur akun Google di ponsel, ponsel Anda secara otomatis akan disinkronkan dengan akun Google Anda di Web.

Kontak Anda, pesan Gmail, acara kalender, serta informasi lainnya dari aplikasi dan layanan ini di Web akan disinkronkan dengan ponsel Anda. (Ini tergantung pada pengaturan sinkronisasi Anda.)

Setelah masuk, Anda dapat memakai Gmail dan memanfaatkan layanan Google di ponsel Anda.

Wi-Fi

Dengan Wi-Fi, Anda dapat memakai akses Internet kecepatan tinggi dalam jangkauan titik akses nirkabel (TA).

Nikmati Internet nirkabel dengan memakai Wi-Fi, tanpa biaya ekstra.

Menghidupkan Wi-Fi

Di layar Asal, buka bar notifikasi dan sentuh



Atau sentuh **Aplikasi > Pengaturan > Nirkabel & jaringan**, kemudian **Wi-Fi** .

Menghubungkan ke Wi-Fi

Pilih jaringan Wi-Fi yang ingin Anda hubungkan. Jika Anda melihat , maka Anda perlu mengisikan kata sandi untuk menghubungkan.

CATATAN:

- Jika Anda berada di luar area jangkauan Wi-Fi dan memilih koneksi 3G, mungkin dikenakan biaya tambahan.
- Jika ponsel Anda masuk mode tidur saat terhubung ke Wi-Fi, koneksi Wi-Fi akan dinonaktifkan secara otomatis.

Wi-Fi



- Dalam hal ini, jika ponsel mempunyai akses ke data 3G, mungkin akan menghubungkan ke jaringan 3G secara otomatis, dan mungkin dikenakan biaya tambahan.
- LG-E400 mendukung pengamanan WEP, WPA/WPA2-PSK, dan 802.1x EAP. Jika penyedia layanan Wi-Fi atau administrator jaringan Anda mengatur enkripsi untuk pengamanan jaringan, maka isikan kuncinya dalam jendela yang muncul. Jika enkripsi tidak diatur, jendela tersebut tidak ditayangkan. Dapatkan kunci tersebut dari

penyedia layanan Wi-Fi atau administrator jaringan Anda.

Berbagi koneksi data ponsel Anda

Anda dapat berbagi koneksi data seluler di ponsel dengan satu komputer via kabel USB (penambatan USB). Anda juga dapat berbagi koneksi data ponsel hingga dengan lima perangkat sekaligus, dengan menjadikan ponsel Anda sebuah hotspot Wi-Fi portabel. Bila ponsel Anda berbagi koneksi data, sebuah ikon akan muncul di bar status

dan sebagai pemberitahuan keluar di bar notifikasi.

Ikon	Keterangan
	Penambatan USB telah aktif
	Hotspot Wi-Fi portabel telah aktif
	Baik penambatan USB maupun hotspot portabel telah aktif

Untuk informasi terbaru tentang penambatan dan hotspot portabel, termasuk sistem operasi yang didukung dan perincian lainnya,

kunjungi <http://www.android.com/tether>.

CATATAN: Mungkin dikenakan biaya tambahan saat menghubungkan dan memakai layanan online. Cek biaya data pada penyedia jaringan Anda.

Pengaturan penambatan USB & hotspot Wi-Fi portabel

- 1 Di layar Asal, sentuh tab **Aplikasi** dan pilih **Pengaturan**.
- 2 Sentuh **Nirkabel & jaringan** dan pilih **Hotspot portabel & tambatan**.
- 3 Pilih opsi yang ingin Anda sesuaikan.

Wi-Fi

Penambatan USB – Beri tanda cek untuk berbagi koneksi data jaringan seluler di ponsel dengan komputer Anda via koneksi USB.

Hotspot Wi-Fi portabel – Beri tanda cek untuk berbagi koneksi data jaringan seluler di ponsel Anda sebagai berbagi Wi-Fi.

Bantuan – Membuka dialog berisi informasi tentang penambatan USB dan hotspot Wi-Fi portabel, juga informasi tentang tempat mempelajarinya lebih lanjut.

Untuk berbagi koneksi data di ponsel Anda via USB

Jika komputer Anda menjalankan Windows 7 atau distribusi terbaru Linux (seperti halnya Ubuntu), biasanya Anda tidak perlu menyiapkan komputer untuk penambatan. Namun jika Anda menjalankan versi Windows terdahulu atau sistem operasi lain, Anda mungkin perlu menyiapkan komputer untuk membuat koneksi jaringan via USB. Untuk informasi terbaru tentang sistem operasi yang mendukung penambatan USB dan cara mengkonfigurasinya, kunjungi <http://www.android.com/tether>.

Penambatan USB dan berbagi data

Anda tak dapat berbagi koneksi data di ponsel dan kartu microSD via USB sekaligus. Jika Anda memakai koneksi USB untuk membuat kartu microSD Anda dapat dipakai oleh komputer, Anda harus memutuskan koneksinya terlebih dahulu.

1 Pakailah kabel USB yang disertakan bersama ponsel Anda untuk menghubungkan ponsel ke komputer Anda.

- 2** Di layar Asal, sentuh tab **Aplikasi** dan pilih **Pengaturan**.
- 3** Sentuh **Nirkabel & jaringan** dan pilih **Hotspot portabel & tambatan**.
- 4** Beri tanda cek pada **Penambatan USB**.
 - Ponsel akan mulai berbagi koneksi data jaringan selulernya dengan komputer Anda via koneksi USB. Sebuah pemberitahuan keluar  akan ditambahkan ke bar status dan bar notifikasi.
- 5** Jangan pilih **Penambatan USB** untuk menghentikan berbagi koneksi data Anda. Atau cukup lepaskan kabel USB.

Wi-Fi

Untuk berbagi koneksi data di ponsel Anda sebagai hotspot Wi-Fi portabel

- 1 Di layar Asal, sentuh tab **Aplikasi** dan pilih **Pengaturan**.
- 2 Sentuh **Nirkabel & jaringan** dan pilih **Hotspot portabel & tambatan**.
- 3 Beri tanda cek pada **Hotspot Wi-Fi portabel**.
 - Setelah beberapa saat, ponsel mulai menyiarkan nama jaringan Wi-Fi miliknya (SSID), sehingga Anda dapat menghubungkan ke sana hingga dengan

delapan komputer atau perangkat lainnya. Sebuah pemberitahuan keluar  akan ditambahkan ke bar status dan bar notifikasi.

- Saat **Hotspot Wi-Fi portabel** dipilih, anda dapat mengubah nama jaringannya atau mengamankannya.
- 4 Jangan pilih **Hotspot Wi-Fi portabel** untuk menghentikan berbagi koneksi data Anda via Wi-Fi.

Untuk mengganti nama atau mengamankan hotspot portabel

Anda dapat mengubah nama jaringan Wi-Fi (SSID) ponsel Anda dan mengamankan jaringan Wi-Fi-nya.

- 1 Di layar Asal, sentuh tab **Aplikasi** dan pilih **Pengaturan**.
- 2 Sentuh **Nirkabel & jaringan** dan pilih **Hotspot portabel & tambatan**.
- 3 Pastikan **Hotspot Wi-Fi portabel** telah diberi tanda cek.
- 4 Sentuh **Pengaturan hotspot Wi-Fi portabel**.

5 Sentuh **Konfigurasi hotspot Wi-Fi**.

- Dialog **Konfigurasi hotspot Wi-Fi** akan dibuka.
- Anda dapat mengubah SSID (nama) jaringan yang dilihat oleh komputer lainnya saat memindai jaringan Wi-Fi.
- Anda juga dapat menyentuh menu **Pengamanan** untuk mengkonfigurasi jaringan dengan pengamanan Wi-Fi Protected Access 2 (WPA2) beserta Pre-Shared Key (PSK).
- Jika Anda menyentuh opsi pengamanan **WPA2 PSK**, sebuah field kata sandi

Wi-Fi

akan ditambahkan ke dialog **Konfigurasi hotspot Wi-Fi**. Jika Anda mengisikan kata sandi, Anda nanti perlu mengisikan kata sandi saat menghubungkan ke hotspot ponsel dengan komputer atau perangkat lainnya. Atau sentuh **Buka** dalam menu **Pengamanan** untuk menghapus pengamanan dari jaringan Wi-Fi Anda.





PERHATIAN!

Jika Anda menjadikan opsi pengamanan **Terbuka**, Anda tak dapat mencegah pemakaian tanpa izin atas berbagai layanan online oleh orang lain dan bisa timbul biaya tambahan. Untuk mencegah pemakaian tanpa izin, Anda disarankan tetap mengaktifkan opsi pengamanan.

6 Sentuh **Simpan**.

Panggilan

Membuat panggilan

- 1 Sentuh  untuk membuka keypad.
- 2 Masukkan nomor dengan keypad. Untuk menghapus satu digit, sentuh ikon **Bersihkan** .
- 3 Sentuh ikon **Panggil**  untuk membuat panggilan.
- 4 Untuk mengakhiri panggilan, sentuh ikon **Akhiri** .

TIPS! Untuk mengisi tanda "+" guna membuat panggilan internasional, sentuh dan tahan .

Memanggil kontak Anda

- 1 Sentuh  untuk membuka kontak Anda.
- 2 Gulir menyusuri daftar kontak atau isikan huruf pertama dari kontak yang ingin Anda panggil dengan menyentuh **Cari**.
- 3 Dalam daftar, sentuh kontak yang ingin Anda panggil dan ketuk nomor atau ikon panggil untuk membuat panggilan.

Menjawab dan menolak panggilan

Bila layar dikunci dan ponsel Anda berdering, seret ikon **Jawab**  ke kanan.

Panggilan



Seret ikon **Tolak**  ke kiri untuk menolak panggilan masuk.

Menyesuaikan volume panggilan

Untuk menyesuaikan volume saat panggilan, pakailah tombol Volume Naik dan Turun di sisi kiri ponsel.

Membuat panggilan kedua

- 1 Selama panggilan awal Anda, ketuk .
- 2 Panggil nomor tersebut atau cari kontak Anda.

- 3 Sentuh ikon **Panggil**  untuk menghubungkan panggilan.
- 4 Kedua panggilan akan ditampilkan pada layar panggilan. Panggilan awal Anda akan dikunci dan ditahan.
- 5 Sentuh nomor yang ditampilkan untuk berpindah antar panggilan. Atau sentuh  **Gabung panggilan** untuk membuat panggilan konferensi.
- 6 Untuk mengakhiri panggilan aktif, sentuh **Akhiri**.

CATATAN: Anda akan dikenakan biaya untuk setiap panggilan yang Anda buat.

Melihat log panggilan Anda

Di layar Asal, sentuh  dan pilih tab **Log panggilan**.

Melihat daftar lengkap semua panggilan yang dibuat, yang diterima, dan panggilan suara yang tak terjawab.

TIPS! Sentuh sembarang entri log panggilan untuk melihat tanggal, waktu dan durasi panggilan tersebut.

TIPS! Sentuh tombol **Menu**, kemudian sentuh **Hapus semua** untuk menghapus semua item yang tercatat.

Pengaturan panggilan

Anda dapat mengkonfigurasi pengaturan panggilan telepon, seperti halnya penerusan panggilan dan fitur khusus lainnya yang ditawarkan oleh operator Anda.

- 1 Di layar Asal, sentuh tab **Aplikasi** untuk membuka menu aplikasi.
- 2 Gulir dan sentuh **Pengaturan**.
- 3 Ketuk **Pengaturan pgl** dan pilih opsi yang ingin Anda sesuaikan.

Kontak



Tambahkan kontak pada ponsel dan sinkronkan dengan kontak di akun Google Anda atau akun lainnya yang mendukung sinkronisasi kontak.

Mencari kontak

Di layar Asal

- 1 Sentuh  untuk membuka kontak Anda.
- 2 Sentuh **Cari** dan isikan nama kontak dengan memakai keyboard.

Menambah kontak baru

- 1 Sentuh , isikan nomor kontak baru, kemudian sentuh tombol **Menu**. Sentuh **Tambah ke kontak** kemudian **Buat kontak baru**.
- 2 Jika Anda ingin menambahkan sebuah gambar ke kontak baru, sentuh . Pilih dari **Rekam gambar** atau **Pilih dari Galeri**.
- 3 Pilih jenis kontak dengan menyentuh .
- 4 Sentuh sebuah kategori informasi kontak dan isikan perincian tentang kontak Anda tersebut.

5 Sentuh **Simpan**.

Kontak favorit

Anda dapat mengelompokkan kontak yang sering dihubungi sebagai favorit.

Menambahkan kontak ke favorit Anda

- 1 Sentuh  untuk membuka kontak Anda.
- 2 Sentuh sebuah kontak untuk melihat perinciannya.
- 3 Sentuh tanda bintang di sebelah kanan nama kontak. Tanda bintang akan berubah jadi warna emas.

Menghapus kontak dari daftar favorit Anda

- 1 Sentuh  untuk membuka kontak Anda.
- 2 Sentuh tab **Grup**, pilih **Favorit** di bagian atas daftar dan pilih kontak yang akan dilihat perinciannya.
- 3 Sentuh bintang berwarna emas di sebelah kanan nama kontak. Tanda bintang tersebut akan berubah warna jadi abu-abu dan kontak akan dihapus dari favorit Anda.

Kontak

Memindah Kontak dari Perangkat Lama Anda ke Perangkat Baru

Ekspor kontak Anda ke file CSV dari perangkat lama ke PC Anda dengan memakai program PC Sync.

- 1 Instal aplikasi PC "LG PC Suite" pada PC. Jalankan program dan hubungkan perangkat Anda ke PC dengan memakai kabel USB.
- 2 Dari bagian atas layar, pilih **Perangkat > Impor informasi pribadi > Impor kontak**.

- 3 Akan muncul sebuah pop-up untuk membuka file kontak.
- 4 Pilih sebuah file kontak dan klik **Buka**.
- 5 Akan muncul sebuah pop-up untuk mengimpor kontak baru dari PC ke kontak di perangkat.
- 6 Jika kontak di perangkat dan kontak baru dari PC berbeda, pilih kontak yang ingin Anda impor dari PC.
- 7 Klik tombol [OK] untuk mengimpor kontak baru dari PC ke perangkat.

Pesan

Pesan

LG-E400 Anda memadukan SMS dan MMS menjadi satu menu yang intuitif dan mudah dipakai.

Mengirim pesan

- 1 Sentuh ikon  pada layar asal, dan sentuh **Pesan baru** untuk membuka sebuah pesan kosong.
- 2 Isikan nama kontak atau nomor kontak dalam field **Ke**. Saat Anda mengisikan nama kontak, kontak-kontak yang sesuai akan muncul. Anda dapat menyentuh

penerima yang diajukan. Anda dapat menambahkan beberapa kontak sekaligus.

CATATAN: Anda akan dikenakan biaya atas setiap pesan teks yang Anda kirimkan kepada tiap orang.

- 3 Sentuh field **Isikan pesan** dan mulailah menulis pesan Anda.
- 4 Sentuh tombol **Menu** untuk membuka menu opsi. Pilih dari **Panggil, Lihat kontak, Tambah perihal, Buang, Balas dengan**, dan **Lainnya**.
- 5 Sentuh **Kirim** untuk mengirim pesan Anda.

Pesan

- 6 Layar pesan akan terbuka bersama pesan Anda setelah Nama Penerima/Nomor. Respons muncul pada layar. Saat Anda melihat dan mengirim pesan tambahan, jalinan pesan akan dibuat.

 **PERINGATAN**

Batas 160-karakter mungkin berbeda-beda di setiap negara tergantung pada cara SMS dikodekan dan bahasa.

 **PERINGATAN**

Jika sebuah file gambar, video atau audio telah ditambahkan ke SMS, ia secara otomatis akan diubah menjadi pesan MMS, dan untuk itu Anda akan dikenakan biaya.

CATATAN: Bila Anda mendapatkan pesan SMS selama panggilan, tidak akan ada pemberitahuan yang berbunyi.

Kotak berjaln

Pesan (SMS, MMS) yang dipertukarkan dengan pihak lain dapat ditampilkan dalam urutan kronologis, agar Anda dapat dengan mudah melihat ringkasan percakapan Anda.

Memakai Smiley

Hidupkan pesan Anda dengan Smiley.

Bila menulis pesan baru, sentuh tombol **Menu**, kemudian pilih **Lainnya > Sisipkan smiley**.

Mengubah pengaturan pesan Anda

Pengaturan pesan LG-E400 Anda telah siap-pakai, sehingga Anda dapat mengirim pesan dengan segera. Anda dapat mengubah pengaturan berdasarkan preferensi Anda.

PERINGATAN

Dalam mode ini, perangkat Klien MMS hanya memandu pengguna dalam membuat dan mengirim pesan bersama konten milik Domain Konten MM Inti. Pedoman ini diberikan melalui beberapa dialog peringatan.

Email

Membuka Email dan Layar Akun

Anda dapat memakai aplikasi **Email** untuk membaca email dari layanan selain Google Mail. Aplikasi Email mendukung jenis akun berikut: POP3, IMAP dan Exchange.

Mengelola akun email

Di layar Asal, sentuh **Download** > **Email**, kemudian pilih Penyedia Layanan Email. Pemandu pengaturan akan terbuka untuk membantu Anda menambah akun email. Setelah pengaturan awal, Email menampilkan isi Kotak Masuk Anda (jika Anda hanya mempunyai satu akun) atau layar Akun (jika

Anda mempunyai beberapa akun).

Layar Akun

Layar Akun menampilkan daftar Kotak Masuk Gabungan Anda dan masing-masing akun email Anda.

- 1 Buka aplikasi **Email**. Jika Anda tidak berada di layar Akun, sentuh tombol **Menu** dan sentuh **Akun**.
- 2 Pilih Penyedia layanan email.
 - Sentuh untuk membuka Kotak Masuk Gabungan Anda, berisi pesan yang telah diterima ke semua akun Anda.

 - Sentuh untuk membuka daftar pesan yang baru Anda lihat.

 - Sentuh ikon folder untuk membuka folder akun.

Anda dapat menyentuh sebuah akun untuk melihat Kotak Masuknya. Akun yang Anda pakai untuk mengirim email secara default ditandai dengan tanda cek.

Untuk membuka Kotak Masuk Gabungan Anda

Jika Anda telah mengkonfigurasi email untuk mengirim dan menerima email dari lebih dari satu akun, Anda dapat melihat semua pesan

yang dikirim ke semua akun dalam Kotak Masuk Gabungan.

1 Sentuh **Email**.

2 Sentuh **Kotak masuk gabungan** (di layar Akun). Pesan di Kotak Masuk Gabungan diberi kode warna di pinggir kirinya, menurut akun, dengan memakai warna yang sama dengan yang dipakai untuk akun Anda di layar Akun.

Hanya email terbaru milik akun Anda yang akan didownload ke ponsel. Untuk mendownload pesan email lainnya (terdahulu), sentuh **Muat pesan lainnya** di bagian bawah daftar email.

Email

Menulis dan Mengirim Email

Untuk menulis dan mengirim pesan

- 1 Selagi dalam aplikasi **Email**, sentuh tombol **Menu** dan sentuh **Tulis**.
- 2 Isikan alamat penerima pesan yang dituju. Saat Anda mengisikan teks, alamat-alamat yang sesuai akan ditawarkan dari Kontak Anda. Pisahkan beberapa alamat dengan koma.
- 3 Sentuh tombol **Menu** kemudian sentuh **Tambah Cc/Bcc** untuk mengirim tembusan atau tembusan tak tersembunyi ke kontak/alamat email lainnya.
- 4 Isikan teks pesan.
- 5 Sentuh tombol **Menu** dan sentuh **Tambah lampiran** untuk mengirim file bersama pesan tersebut.
- 6 Sentuh tombol **Kirim**.
Jika Anda belum siap untuk mengirim pesan, sentuh tombol **Simpan sbg draf** untuk menyimpannya dalam folder **Draf**. Sentuh pesan draf dalam folder **Draf** untuk melanjutkan penulisannya. Pesan Anda juga akan disimpan sebagai draf jika Anda menyentuh tombol **Kembali**  sebelum mengirimnya. Sentuh

tombol **Buang** untuk mengabaikan dan menghapus pesan, termasuk draf yang telah disimpan. Jika Anda tidak terhubung ke sebuah jaringan, misalnya, jika Anda dalam mode pesawat, pesan yang Anda kirim akan disimpan dalam folder **Kotak Keluar** hingga Anda terhubung lagi ke jaringan. Jika berisi pesan yang tertunda, **Kotak Keluar** akan ditampilkan di layar Akun.

Harap perhatikan, pesan yang dikirim memakai akun Exchange tidak akan ditempatkan pada ponsel; melainkan,

ditempatkan pada Exchange Server itu sendiri.

Jika Anda ingin melihat pesan terkirim dalam folder **Terkirim**, maka sentuh tombol **Menu** dan sentuh **Folder**, kemudian sentuh folder **Terkirim** dan pilih **Perbarui** dari menu opsi.

TIPS! Bila ada email baru yang masuk di kotak masuk, Anda akan menerima pemberitahuan melalui suara atau getaran.

Email

Menangani Folder Akun

Setiap akun mempunyai folder-folder **Kotak Masuk, Kotak Keluar, Terkirim, dan Draf**. Tergantung pada fitur yang didukung oleh penyedia layanan akun Anda, Anda mungkin mempunyai folder tambahan.

Menambah dan Mengedit Akun Email

- 1 Untuk menambahkan akun email, sentuh tab **Aplikasi**, dan pilih **Email**.
- 2 Pilih **MS Exchange** atau **Lainnya**, dan isikan pengaturan akun.

- 3 Jika akun email sudah diatur, Anda perlu menyentuh tombol **Menu**, kemudian ketuk **Tambah akun** dari layar Akun.
- 4 Isikan nama akun, konfirmasi cara yang Anda inginkan untuk menampilkan nama tersebut dalam email keluar, kemudian sentuh tombol **Selesai**.

Untuk mengubah pengaturan akun

- 1 Buka layar Akun.
- 2 Sentuh dan tahan pada akun yang ingin Anda ubah pengaturannya. Dalam menu yang dibuka, sentuh **Pengaturan akun**.

Untuk menghapus akun email

- 1 Buka layar Akun.
- 2 Sentuh dan tahan pada akun yang ingin Anda hapus.
- 3 Sentuh **Hapus akun** dalam menu yang dibuka.
- 4 Sentuh tombol **OK** dalam kotak dialog untuk konfirmasi bahwa Anda ingin menghapus akun tersebut.

Kamera

Mengenal jendela bidik

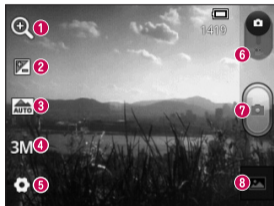

- 1 Zoom** - Memperbesar atau memperkecil. Atau, Anda dapat memakai tombol volume samping.
- 2 Kecerahan** - Ini menentukan dan mengontrol kadar sinar matahari yang masuk ke gambar. Geser tanda kontras sepanjang bar, ke arah "-" untuk menurunkan kecerahan gambar, atau ke arah "+" untuk menaikkannya.
- 3 Mode pemotretan** - Pilih dari **Auto**, **Potret**, **Lanskap**, **Senja**, **Matahari terbenam** dan **Malam**.
- 4 Ukuran gambar** - Sentuh untuk mengatur ukuran (dalam piksel) gambar yang Anda ambil.
- 5 Pengaturan** - Sentuh ikon ini untuk membuka menu pengaturan lanjutan.
- 6 Mode video** - Geser ikon ini ke bawah untuk berpindah ke mode video.
- 7 Memotret**
- 8 Galeri** - Sentuh untuk melihat foto yang terakhir Anda potret. Ini memungkinkan Anda mengakses galeri dan melihat foto yang telah Anda simpan dari dalam mode kamera.

Memotret cepat

- 1 Buka aplikasi **Kamera**.
- 2 Pegang ponsel secara horizontal, arahkan lensa ke arah sasaran yang ingin Anda potret.
- 3 Tekan tombol .

Setelah Anda memotret

Foto yang Anda potret akan muncul pada layar.

Bagikan Sentuh untuk berbagi foto dengan memakai **Bluetooth, Gmail, Google+, Pesan,** dan **Picasa**.

Jadikan Sentuh untuk memakai gambar sebagai **ikon Kontak** atau **Wallpaper**.

Ganti Nama Sentuh untuk mengedit nama gambar yang baru dipotret.

 Sentuh untuk menghapus gambar.

 Sentuh untuk mengambil foto lainnya dengan segera. Foto Anda saat ini akan disimpan.

 Sentuh untuk melihat foto yang terakhir Anda potret serta galerinya.

Kamera

Memakai pengaturan lanjutan

Dalam jendela bidik, sentuh  untuk membuka semua opsi lanjutan.

Ubah pengaturan kamera dengan menggulir daftar. Setelah memilih opsi, sentuh tombol **Kembali**.

ISO – Peringkat ISO menentukan kepekaan sensor cahaya pada kamera. Semakin tinggi ISO-nya, semakin sensitif kameranya. Hal ini berguna dalam keadaan gelap saat Anda tak dapat memakai lampu kilat.

Cahaya – Pilih dari **Otomatis**, **Cahaya**, **Bercahaya**, **Fluorescent**, dan **Berawan**.

Efek warna – Pilih nuansa warna yang akan dipakai untuk foto baru Anda.

Timer – Timer otomatis memungkinkan Anda mengatur selang waktu setelah tombol tangkap ditekan. Pilih **Mati**, **3 dtk.**, **5 dtk** atau **10 dtk**. Ini cocok jika Anda ingin termasuk dalam foto.

Nada rana – Pilih salah satu dari empat nada rana.

Tinjau otomatis – Jika Anda menghidupkan **Tinjau Otomatis**, ini akan menayangkan gambar yang baru Anda ambil secara otomatis.

Tag lokasi – Aktifkan untuk memakai layanan berbasis lokasi pada ponsel Anda. Ambil gambar di mana pun Anda berada dan beri tag lokasi gambar tersebut. Jika Anda meng-upload gambar yang telah diberi tag ke blog yang mendukung geotagging, maka Anda dapat melihat gambar tersebut ditampilkan pada peta.

CATATAN: Pengaturan ini hanya tersedia bila GPS aktif.

Penyimpanan – Pilih apakah ingin menyimpan foto ke Memori handset atau ke Memori eksternal.

 – Mengembalikan semua pengaturan default kamera.

 – Sentuh bila Anda ingin tahu cara kerja fungsi ini. Ini memberi Anda petunjuk singkat.

TIPS! Bila Anda keluar dari kamera, beberapa pengaturan akan dikembalikan ke defaultnya, seperti halnyaimbangan putih, efek warna, dan timer. Cek semuanya sebelum Anda mengambil foto berikutnya.

Kamera

TIPS! Menu Pengaturan akan dilapiskan di atas jendela bidik, jadi bila Anda mengubah elemen pada warna gambar atau kualitasnya, Anda akan melihat pratayang perubahan gambar di belakang menu Pengaturan.

Melihat foto yang Anda simpan

Akses foto yang telah Anda simpan selagi dalam mode **Kamera**. Sentuh saja  dan sentuh layar. Anda kemudian akan melihat **Tayangan slide** dan **Menu**.

TIPS! Sapukan jari ke kiri atau ke kanan untuk melihat foto atau video lainnya.



- Sentuh untuk melihat tayangan slide.



- Sentuh untuk berbagi konten atau menghapus foto. Sentuh **Lainnya** untuk melihat opsi lainnya.

Perincian – Mengecek informasi konten.

Tayangkankan di peta

Jadikan – Menjadikan sebagai ikon kontak atau wallpaper.

Kerat – Mengerat foto Anda. Gerakkan jari Anda melintasi layar untuk memilih area.

Putar ke Kiri / Putar ke Kanan
– Memutar ke kiri atau ke kanan.

Kamera video

Mengenal jendela bidik



- 1 Zoom** - Memperbesar atau memperkecil. Atau, Anda dapat memakai tombol volume samping.
- 2 Kecerahan** - Ini menentukan dan mengontrol kadar sinar matahari yang masuk ke video. Geser tanda kontras sepanjang bar, ke arah "-" untuk menurunkan kecerahan video, atau ke arah "+" untuk menaikkannya.
- 3 Ukuran video** - Sentuh untuk mengatur ukuran (dalam piksel) video yang Anda rekam.
- 4 Rekaman audio** - Pilih Bisu untuk merekam video tanpa suara.
- 5 Pengaturan** - Sentuh ikon ini untuk membuka menu pengaturan lanjutan.
- 6 Mode kamera** - Geser ikon ini ke atas untuk berpindah ke mode kamera.
- 7 Mulai merekam**
- 8 Galeri** - Sentuh untuk melihat video yang terakhir Anda rekam. Ini memungkinkan Anda mengakses galeri dan melihat video yang telah Anda simpan dari dalam mode video.

Merekam video cepat

- 1 Geser tombol mode **Kamera** ke bawah maka ikonnya akan berubah jadi .
- 2 Jendela bidik kamera video akan muncul pada layar.
- 3 Sambil memegang ponsel secara horizontal, arahkan lensa menghadap sasaran video yang ingin Anda rekam.
- 4 Sentuh tombol Rekam  sekali untuk mulai merekam.
- 5 REK akan muncul di bagian bawah jendela bidik bersama timer yang menayangkan panjang video tersebut.

- 6 Sentuh  pada layar untuk menghentikan rekaman.

Setelah merekam video



Foto yang mewakili video Anda akan muncul pada layar.

Mainkan Sentuh untuk memainkan video.

Bagikan Sentuh untuk berbagi video dengan memakai **Bluetooth**, **Gmail**, **Pesan**, dan **YouTube**.

Ganti Nama Sentuh untuk mengedit nama video yang dipilih.

Kamera video

-  Sentuh untuk menghapus video yang baru Anda buat. Konfirmasi dengan menyentuh **OK**. Jendela bidik akan muncul kembali.
-  Sentuh untuk langsung merekam video lainnya. Video Anda saat ini akan disimpan.
-  Sentuh untuk melihat video yang terakhir Anda rekam serta galerinya.

Memakai pengaturan lanjutan

Saat memakai jendela bidik, sentuh  untuk membuka semua opsi lanjutan. Sesuaikan pengaturan kamera video dengan menggulir daftar. Setelah memilih opsi, sentuh tombol **Kembali**.

Cahaya – Cahaya memastikan bahwa area berwarna putih dalam video Anda telah realistis. Untuk memungkinkan kamera Anda menyesuaikanimbangan putih dengan benar, Anda mungkin perlu menentukan kondisi cahaya. Pilih dari **Otomatis**, **Cahaya**, **Bercahaya**, **Fluorescent**, dan **Berawan**.

Efek warna – Pilih nuansa warna yang dipakai untuk tampilan Anda yang baru.

Tinjau otomatis – Secara otomatis menayangkan video yang baru saja Anda rekam.

Pilih penyimpanan – Pilih apakah ingin menyimpan klip video ke memori internal atau ke SD Card.

 – Mengembalikan semua pengaturan default kamera video.

 – Sentuh jika Anda ingin tahu cara kerja fungsi ini. Ini memberi Anda petunjuk singkat.

Menonton video yang Anda simpan

- 1 Dalam jendela bidik, sentuh .
- 2 Galeri Anda akan muncul pada layar.
- 3 Sentuh video sekali untuk menampilkannya ke depan galeri. Video akan mulai dimainkan secara otomatis.

Kamera video

Menyesuaikan volume saat melihat video

Untuk menyesuaikan volume video selagi dimainkan, pakailah tombol volume di sebelah kiri ponsel.

Multimedia

Aplikasi termuat

Ada beberapa aplikasi yang termuat di **Aplikasi Termuat**. Untuk memakai aplikasi, Anda perlu menginstal aplikasi pada ponsel terlebih dahulu.

CATATAN: Aplikasi yang sudah dimuat mungkin berbeda-beda sesuai dengan perangkat lunak ponsel atau penyedia layanan Anda.

Galeri

Sentuh tab **Aplikasi**, kemudian pilih **Galeri**. Buka bar daftar katalog yang menyimpan semua file multimedia Anda.

Mode Tampilan

Sentuh **Galeri**. Tampilan folder akan diperlihatkan.

Sentuh sembarang folder maka akan berubah ke mode tampilan petak. Jika Anda mengetuk sebuah foto, maka mode akan berubah ke tampilan penuh.

Tampilan jangka waktu

Galeri LG-E400 menyediakan tampilan jangka waktu atas foto dan video Anda. Dalam mode tampilan petak, seret  ke kanan maka tanggal pengambilan foto Anda akan ditampilkan, mulai dari yang





Multimedia

terbaru. Jika Anda memilih tanggal tertentu, semua foto yang Anda potret hari itu akan dikelompokkan.

Musik

LG-E400 Anda mempunyai pemutar musik bawaan yang memungkinkan Anda memainkan semua trek favorit. Untuk mengakses pemutar musik, sentuh **Aplikasi**, kemudian sentuh **Musik**.

Memainkan lagu

- 1 Di layar Asal, sentuh tab **Aplikasi** dan pilih **Musik**.
- 2 Sentuh **Lagu**.
- 3 Pilih lagu yang ingin Anda mainkan.
- 4 Sentuh  untuk menghentikan sementara lagu tersebut.
- 5 Sentuh  untuk lompat ke lagu berikutnya.
- 6 Sentuh  untuk kembali ke awal lagu tersebut. Sentuh  dua kali untuk kembali ke lagu sebelumnya.

Untuk mengubah volume selagi mendengarkan musik, tekan ke atas dan ke bawah tombol volume di sebelah kiri ponsel Anda.

Sentuh dan tahan sebuah lagu dalam daftar. Ini akan menampilkan opsi **Mainkan, Tambah ke daftar putar, Jadikan nada dering, Hapus, Perincian, Bagikan** dan **Cari**.

CATATAN: Hak cipta file musik mungkin dilindungi oleh perjanjian internasional dan hukum hak cipta setiap negara.

Karena itu, mungkin perlu memperoleh izin atau lisensi dulu untuk menggandakan atau menyalin musik.

Di beberapa negara, hukum setempat melarang penyalinan materi berhak cipta untuk kepentingan pribadi.

Sebelum mendownload atau menyalin file tersebut, cek undang-undang yang berlaku di negara masing-masing mengenai pemakaian bahan demikian.

Multimedia

Mentransfer file dengan memakai perangkat penyimpanan massal USB

Untuk mentransfer file dengan memakai perangkat USB

- 1 Hubungkan LG-E400 ke PC dengan memakai kabel USB.
- 2 Daftar mode koneksi USB akan muncul, dan pilih opsi Penyimpanan USB.
- 3 Buka folder memori lepas-pasang di PC Anda. Anda dapat melihat isi penyimpanan massal di PC Anda dan mentransfer file.

- 4 Salin file dari PC Anda ke folder drive.
- 5 Bila Anda selesai, pilih opsi "Hanya isi daya" untuk memutuskan koneksi ponsel.

Cara mentransfer file musik/ video ke ponsel Anda

- 1 Hubungkan ponsel Anda ke PC dengan memakai kabel USB. Di layar Asal, sentuh dan seret bar notifikasi ke bawah. Pilih **Mode koneksi USB > Penyimpanan USB**, dan pilih **Buka folder** untuk melihat file dari dialog **Disk Lepas-Pasang** yang muncul di PC . Jika Anda belum

menginstal LG Android Platform Driver pada PC, Anda harus mengaturnya secara manual. Untuk informasi lebih lanjut, lihat 'Mentransfer file memakai perangkat penyimpanan massal USB'.

2 Transfer file musik atau video dari PC ke penyimpanan lepas-pasang di ponsel.

- Anda dapat menyalin atau memindah file dari PC Anda ke penyimpanan lepas-pasang di ponsel Anda dengan memakai pembaca kartu.
- Jika ada video dengan file teks film (file *.srt dengan nama yang sama seperti

file video), masukkan di folder sama untuk menampilkan teks film secara otomatis saat memainkan file video.

- Saat mendownload file musik atau video, hak cipta harus dilindungi. Perhatikan, file yang rusak atau file dengan ekstensi tidak benar dapat merusak ponsel Anda.

Multimedia

Mengirim data dari ponsel Anda dengan memakai Bluetooth

Mengirim data memakai Bluetooth Anda dapat memakai Bluetooth untuk mengirim data dengan menjalankan aplikasi yang bersangkutan, bukan dari menu Bluetooth seperti di telepon seluler lain pada umumnya.

* **Mengirim gambar:** Jalankan aplikasi Galeri, kemudian pilih **Gambar > Menu**. Klik **Bagikan**, kemudian pilih **Bluetooth**. Cek apakah Bluetooth telah dihidupkan, kemudian pilih **Pindai perangkat**. Pilih

perangkat yang ingin Anda kirim data dari daftar.

- * **Mengekspor kontak:** Jalankan aplikasi Kontak. Sentuh alamat ke mana Anda ingin mengekspor. Sentuh tombol **Menu** dan pilih **Bagikan > Bluetooth**. Cek apakah Bluetooth telah dihidupkan, kemudian pilih **Pindai perangkat**. Pilih perangkat yang ingin Anda kirim data dari daftar.
- * **Mengirim beberapa kontak yang dipilih:** Jalankan aplikasi Kontak. Untuk memilih lebih dari satu kontak, sentuh tombol **Menu** dan sentuh **Bagikan**. Pilih kontak

yang ingin Anda kirim atau sentuh opsi **Pilih semua** dari atas > pilih **Bagikan** > **Bluetooth** > **Aktifkan Bluetooth** dan pilih Pindai perangkat > pilih perangkat yang ingin Anda kirim data dari daftar.

* **Menghubungkan ke FTP (hanya server FTP yang didukung di handset ini):** Pilih **Pengaturan** > **Nirkabel & jaringan** > **Pengaturan Bluetooth**. Pilih kotak **Dapat ditemukan** sehingga Anda dapat mencari ponsel pada perangkat lainnya. Temukan layanan FTP dan hubungkan ke server FTP tersebut.

• Jika Anda ingin mencari untuk ponsel ini dari perangkat lainnya, pilih **Pengaturan** > **Nirkabel & jaringan** > **Pengaturan Bluetooth**. Pilih kotak **Dapat ditemukan**. Kotak akan dibersihkan setelah 120 detik.

Utilitas

Mengatur alarm Anda

- 1 Di layar Asal, sentuh tab **Aplikasi** dan pilih **Jam**.
- 2 Jika Anda ingin menambahkan alarm baru, sentuh  dan pilih **Tambah alarm**.
- 3 Atur waktu untuk menghidupkan alarm. Setelah Anda mengatur waktu, LG-E400 akan memungkinkan Anda mengetahui berapa lama lagi alarm akan berbunyi.
- 4 Atur **Ulangan**, **Nada Dering** atau **Getar** kemudian tambahkan label untuk menamai alarm. Sentuh **Selesai**.

CATATAN: untuk mengubah pengaturan alarm pada layar daftar alarm, sentuh tombol **Menu** dan pilih **Pengaturan**. Anda dapat menyesuaikan berbagai opsi di bawah ini: **Alarm di mode senyap**, **Volume alarm**, **Durasi tiduran** dan **Cara kerja tombol samping**.

Memakai kalkulator Anda

- 1 Di layar Asal, sentuh tab **Aplikasi** dan pilih **Kalkulator**.
- 2 Sentuh tombol angka untuk mengisikan angka.

- 3 Untuk perhitungan sederhana, sentuh fungsi yang Anda inginkan (+, −, x, atau ÷), diikuti dengan =.
- 4 Untuk perhitungan yang lebih rumit, sentuh tombol **Menu**, sentuh **Panel lanjutan**, kemudian pilih sin, cos, tan, log, dan seterusnya.

Menambahkan acara pada kalender Anda

- 1 Di layar Asal, sentuh tab **Aplikasi** dan pilih **Kalender**.

- 2 Untuk mengecek acara, sentuh tanggalnya. Sentuh dan tahan jika Anda ingin menambahkan acara baru. Sentuh **Acara baru**.
- 3 Sentuh **Apa** kemudian isikan nama acara. Cek tanggal dan isikan waktu dimulainya dan selesainya acara yang Anda inginkan.
- 4 Juga, sentuh **Di Mana** kemudian isikan lokasinya.
- 5 Jika Anda ingin menambahkan catatan pada acara Anda, sentuh **Keterangan** dan isikan rinciannya.

Utilitas

- 6 Jika Anda ingin mengulangi alarm, atur **Pengulangan**, dan atur **Pengingat** jika perlu.
- 7 Sentuh **Selesai** untuk menyimpan acara tersebut dalam kalender. Kotak berwarna dalam kalender akan menandai semua hari yang menyimpan acara. Alarm akan berbunyi pada waktu mulai acara untuk membantu Anda tetap terorganisir.



Mengubah tampilan kalender Anda

- 1 Di layar Asal, sentuh tab **Aplikasi** dan pilih **Kalender**. Sentuh tombol **Menu**.
- 2 Pilih tampilan kalender untuk hari, minggu, atau bulan tertentu.

Perekam suara

Pakailah perekam suara untuk merekam memo suara atau file audio lainnya.

Merekam bunyi atau suara

- 1 Di layar Asal, sentuh tab **Aplikasi** dan pilih **Perekam Suara**.
- 2 Sentuh  untuk memulai rekaman.
- 3 Sentuh  untuk mengakhiri rekaman.
- 4 Sentuh  untuk mendengarkan rekaman.

CATATAN: sentuh  untuk mengakses album Anda. Anda dapat mendengarkan rekaman yang telah disimpan.

Perhatikan: waktu rekaman yang tersedia mungkin berbeda dari waktu sebenarnya.

Mengirim rekaman suara

- 1 Begitu Anda selesai merekam, Anda dapat mengirim klip audio dengan menyentuh **Menu > Bagikan**.
- 2 Pilih dari **Bluetooth** dan **Gmail**. Bila Anda memilih **Gmail** dan **Pesan**, rekaman suara akan ditambahkan ke pesan, kemudian Anda menulis dan mengirim pesan tersebut seperti biasa.

Utilitas

Polaris Office

Polaris Office adalah solusi kantor seluler profesional yang memungkinkan pengguna dengan praktis melihat beragam jenis dokumen Office, termasuk file Word, Excel, dan PowerPoint, di mana saja, kapan saja, dengan memakai perangkat seluler mereka.

Mengelola file

Polaris Office menyediakan fitur manajemen file yang praktis kepada pengguna yang aktif bepergian, termasuk menyalin, menempelkan, dan mengganti nama serta menghapus file dan folder di perangkat.

Melihat file

Pengguna seluler kini dapat dengan mudah melihat beragam jenis file, termasuk dokumen Microsoft Office dan Adobe PDF, langsung di perangkat seluler mereka. Saat melihat dokumen dengan memakai Polaris Office, objek dan layout tetap sama dengan dokumen aslinya.

Pengelola Aplikasi

Anda dapat mengelola aplikasi dengan Pengelola Aplikasi. Anda dapat dengan mudah mengecek jumlah aplikasi yang

sedang dijalankan dan mematikan aplikasi.
Anda juga dapat menghapus instalasi
aplikasi yang telah Anda instal pada
perangkat Anda.





Web

Browser

Browser memberi Anda dunia permainan yang cepat dan penuh warna, musik, berita, olahraga, hiburan, dan sebagainya, langsung ke telepon seluler Anda. Di mana pun Anda berada dan apa pun yang Anda sukai.

CATATAN: mungkin dikenakan biaya tambahan bila menghubungkan ke layanan ini dan mendownload konten. Cek biaya data pada penyedia jaringan Anda.

Memakai toolbar Web

-  Sentuh untuk mundur satu halaman.
-  Sentuh untuk maju satu halaman ke ke halaman yang pernah Anda buka setelah halaman saat ini. Ini adalah kebalikan dari apa yang terjadi bila Anda menekan tombol **Kembali**, yang akan memindah Anda ke halaman sebelumnya.
-  Sentuh untuk menayangkan semua jendela yang dibuka.
-  Sentuh untuk menambahkan jendela baru



Menambah/menayangkan bookmark dan menayangkan **Paling dikunjungi**, **Baca nanti**, dan **Riwayat**.

Memakai opsi

Sentuh tombol **Menu** untuk melihat opsinya.



Dibaca nanti – Menambahkan halaman Web saat ini dalam Baca nanti.



Tambah RSS umpan – Menambahkan halaman Web saat ini ke umpan RSS.



Bagikan halaman – Memungkinkan Anda berbagi halaman Web dengan orang lain.



Temukan pada halaman

– Memungkinkan Anda menemukan huruf atau kata pada halaman Web saat ini.



Pilih teks – Memungkinkan Anda menyalin teks dari halaman Web.



Lainnya

- **Halaman asal:** Berpindah ke halaman Asal.
- **Atur halaman asal:** Menjadikan halaman Web saat ini sebagai halaman Asal Anda.
- **Tambah pintasan ke asal:**

Web

Menambahkan pintasan halaman Web saat ini ke layar Asal.

- **Info halaman:** Menampilkan informasi halaman Web.
- **Download:** Menampilkan riwayat download Anda.
- **Pengaturan:** Mengubah pengaturan browser Web.

TIPS! Untuk kembali ke halaman Web sebelumnya, tekan tombol **Kembali**.

Pengaturan

Di layar Asal, sentuh tab **Aplikasi**, kemudian gulir ke dan sentuh **Pengaturan**.

Nirkabel & jaringan

Di sini Anda dapat mengelola Wi-Fi dan Bluetooth. Anda juga dapat mengatur jaringan seluler dan berpindah ke mode pesawat.

Mode pesawat – Setelah berpindah ke mode pesawat, semua koneksi nirkabel akan dinonaktifkan.

Wi-Fi – Sentuh untuk memilih: Ini menghidupkan Wi-Fi untuk menghubungkan ke jaringan Wi-Fi yang tersedia.

Pengaturan Wi-Fi – Memungkinkan Anda mengatur dan mengelola titik akses nirkabel. Mengatur pemberitahuan jaringan atau menambah jaringan Wi-Fi. Pengaturan Wi-Fi lanjutan diakses dari layar Pengaturan Wi-Fi. Sentuh tombol **Menu** dan sentuh **Lanjutan**.

Pengaturan

TIPS! Cara mengetahui alamat MAC

Untuk mengatur koneksi di sejumlah jaringan nirkabel dengan filter MAC, Anda mungkin perlu mengisikan alamat MAC dari LG-E400 Anda ke router.

Anda dapat menemukan alamat MAC dalam antarmuka pengguna berikut: Sentuh **Aplikasi > Pengaturan > Nirkabel & jaringan > Pengaturan Wi-Fi** dan sentuh tombol **Menu**. Kemudian pilih **Lanjutan > Alamat MAC**.

Bluetooth – Sentuh untuk memilih: Ini menghidupkan Bluetooth untuk menghubungkan ke perangkat Bluetooth.

Pengaturan – Mengatur nama perangkat & mode dapat ditemukan, serta memindai perangkat lainnya. Atau, cek daftar perangkat Bluetooth yang telah Anda konfigurasi sebelumnya dan yang terdeteksi saat ponsel terakhir dipindai untuk mencari perangkat Bluetooth.

Hotspot portabel & tambatan – Anda dapat mengkonfigurasi pengaturan penambatan USB dan hotspot Wi-Fi portabel.

Pengaturan VPN – Menampilkan daftar Virtual Private Network (VPN) yang telah Anda konfigurasi sebelumnya. Memungkinkan Anda menambah jenis VPN yang berbeda.

Jaringan seluler – Mengatur opsi untuk jelajah data, mode jaringan & operator, nama titik akses (APN) dan seterusnya.

Pengaturan panggilan

< Nomor panggil tetap >

Pilih **Nomor panggil tetap** untuk menghidupkan dan mengumpulkan daftar

nomor yang dapat dipanggil dari ponsel Anda. Anda nanti perlu PIN2, yang tersedia dari operator Anda. Hanya nomor yang ada dalam daftar panggil tetap yang dapat dipanggil dari ponsel Anda.

< Pesan Suara >

Layanan pesan suara – Memungkinkan Anda memilih layanan pesan suara dari operator Anda.

Pengaturan pesan suara – Jika Anda memakai layanan pesan suara dari operator, opsi ini memungkinkan Anda mengisikan nomor telepon yang akan dipakai untuk

Pengaturan

mendengarkan dan mengelola pesan suara Anda.

< Pengaturan panggilan lainnya >

Pesan maaf – Bila Anda ingin menolak panggilan, Anda dapat mengirim pesan cepat dengan memakai fungsi ini. Ini berguna jika Anda perlu menolak panggilan selama rapat.

Penerusan panggilan – Pilih apakah mengalihkan semua panggilan, bila saluran sedang sibuk, bila tidak ada jawaban, atau bila Anda tidak dapat sinyal.

Pemblokiran pgl – Pilih kapan Anda ingin memblokir panggilan. Isikan kata sandi pemblokiran panggilan. Harap tanyakan pada operator jaringan Anda tentang layanan ini.

Tolak panggilan – Memungkinkan Anda mengatur fungsi tolak panggilan. Pilih dari **Mati, Tolak pada daftar** atau **Tolak semua panggilan**.

Biaya pgl – Melihat biaya yang dikenakan pada panggilan Anda. (Layanan ini tergantung jaringan; beberapa operator tidak mendukung fungsi ini)

Lama panggilan – Melihat durasi semua panggilan termasuk panggilan terakhir, semua panggilan, panggilan keluar, dan panggilan masuk.

Pengaturan tambahan – Ini memungkinkan Anda mengubah pengaturan berikut:

ID penelepon: Memilih apakah akan menampilkan nomor Anda pada panggilan keluar. (Layanan ini tergantung jaringan; beberapa operator tidak mendukung fungsi ini)

Panggilan tunggu: Jika panggilan tunggu diaktifkan, handset akan memberi tahu Anda jika ada panggilan masuk selagi Anda menelepon (tergantung pada penyedia jaringan).

Suara

< Umum >

Mode senyap – Memungkinkan Anda mematikan semua suara (termasuk semua nada dering panggilan dan nada dering pemberitahuan) selain audio dari musik, video, dan alarm yang telah Anda atur. Anda

Pengaturan

harus mematikan suara media dan suara alarm di aplikasinya sendiri.

Getar – Memungkinkan Anda mengatur ponsel untuk bergetar saat menerima panggilan masuk.

Volume – Memungkinkan Anda mengatur volume nada dering, media, dan alarm. Jika Anda tidak memilih opsi untuk memakai volume panggilan masuk bagi pemberitahuan, Anda dapat mengatur volume panggilan masuk dan volume pemberitahuan secara terpisah.

< **Panggilan masuk** >

Nada dering ponsel – Memungkinkan Anda mengatur nada dering panggilan masuk default.

< **Pemberitahuan** >

Nada dering pemberitahuan – Memungkinkan Anda mengatur nada dering pemberitahuan default.

< **Umpan balik** >

Nada sentuh terdengar – Memungkinkan Anda mengatur ponsel untuk memainkan nada saat memakai dialpad untuk memanggil nomor.

Pilihan terdengar – Memungkinkan Anda mengatur ponsel untuk memainkan suara bila Anda menyentuh tombol, ikon, dan item layar lainnya yang bereaksi terhadap sentuhan Anda.

Suara kunci layar – Memungkinkan Anda mengatur ponsel agar memainkan suara dan membuka kunci layar.

Tampilan

Kecerahan – Menyesuaikan kecerahan layar.

Putar layar otomatis – Mengatur untuk berpindah orientasi secara otomatis bila Anda memutar ponsel.

Animasi – Mengatur untuk menampilkan animasi.

Waktu layar habis – Mengatur batas waktu layar.

Lokasi & pengamanan

Pakai jaringan nirkabel – Jika Anda memilih **Pakai jaringan nirkabel**, ponsel Anda akan menentukan perkiraan lokasi Anda dengan memakai jaringan Wi-Fi dan

Pengaturan

jaringan seluler. Bila Anda memilih opsi ini, Anda akan ditanya apakah mengizinkan Google untuk memakai lokasi Anda saat menyediakan layanan ini.

Pakai satelit GPS – Jika Anda memilih **Pakai satelit GPS**, ponsel Anda akan menentukan lokasi Anda hingga akurasi selevel jalan.

Atur kunci layar – Atur pola buka kunci untuk mengamankan ponsel Anda. Ini akan membuka serangkaian layar yang memandu Anda dengan cara menggambar pola buka kunci layar. Anda dapat mengatur **PIN**

atau **kata sandi** sebagai ganti **pola** atau membiarkannya sebagai **Tiada**.

Bila Anda menghidupkan ponsel atau mengaktifkan layar, Anda akan diminta menggambar pola buka kunci untuk membuka kunci layar.

Atur kunci kartu SIM – Mengatur penguncian kartu SIM atau mengubah PIN di SIM.

Kata sandi terlihat – Pilih untuk menayangkan kata sandi saat Anda mengetikkannya atau jangan pilih untuk

menyembunyikan kata sandi saat Anda mengetikkannya.

Pilih administrator perangkat

– Menambah satu atau beberapa administrator.

Pakai kredensial aman – Memungkinkan Anda mengakses sertifikat aman.

Instal dari kartu SD – Pilih untuk menginstal sertifikat yang dienkripsi dari kartu SD Anda.

Atur kata sandi – Mengatur atau mengubah kata sandi untuk penyimpanan kredensial.

Bersihkan penyimpanan – Membersihkan kredensial untuk semua konten dan mereset kata sandi.

Aplikasi

Anda dapat mengelola aplikasi dan mengatur pintasan luncur cepat.

Sumber tak dikenal – Pengaturan default untuk menginstal aplikasi non-Market.

Kelola aplikasi – Mengelola dan menghapus aplikasi yang terinstal.

Layanan yang sedang dijalankan – Mengecek layanan yang sedang dijalankan.

Pengaturan

Penggunaan penyimpanan – Melihat penyimpanan yang telah terpakai oleh berbagai aplikasi.

Pemakaian baterai – Melihat apa saja yang sedang memakai baterai.

Pengembangan – Mengatur opsi untuk pengembangan aplikasi.

Sinkronisasi & akun

< **Pengaturan sinkron umum** >

Data latar belakang – Mengizinkan aplikasi menyinkron data di latar belakang, baik Anda sedang aktif memakainya ataupun

tidak. Dengan tidak memilih pengaturan ini akan menghemat daya baterai dan mengurangi pemakaian data (namun bukan menghilangkannya).

Sinkron otomatis – Mengizinkan aplikasi untuk menyinkron, mengirim, dan menerima data sesuai jadwalnya sendiri.

< **Kelola akun** >

Menampilkan daftar semua akun Google dan akun lainnya yang telah Anda tambahkan ke ponsel.

Jika Anda menyentuh sebuah akun di layar ini, layar akunnya akan dibuka.

Privasi

Mengubah pengaturan untuk mengelola pengaturan dan data Anda.

- **Cadangkan data saya:** Atur untuk mencadangkan pengaturan dan data aplikasi Anda ke server Google.
- **Kembalikan otomatis:** Atur untuk mengembalikan pengaturan dan data aplikasi Anda bila aplikasi telah diinstal ulang pada perangkat Anda.
- **Reset data pabrik:** Mereset pengaturan Anda ke nilai default pabrik dan

menghapus semua data Anda. Jika Anda mereset ponsel dengan cara ini, Anda akan diminta mengisi kembali jenis informasi yang sama dengan saat Anda pertama kali memulai Android.

Penyimpanan

< Memori internal >

Mengecek ruang total memori internal yang tersedia. Sentuh **Hapus memori internal** jika Anda ingin menghapus semua data dari memori internal.

Pengaturan

< Kartu SD >

Mengecek ruang total yang tersedia pada kartu SD. Sentuh **Putuskan kartu SD** agar aman dicabut. **Hapus kartu SD**, jika Anda ingin menghapus semua data dari kartu SD.

< Memori sistem >

Mengecek ruang tersedia.

Bahasa & keyboard

Mengatur bahasa dan wilayah lokal serta pengaturan keyboard.

Output & input suara

< Input suara >

Pengaturan pengenalan suara – Pakailah **Pengaturan pengenalan suara** untuk mengkonfigurasi fitur input suara Android.

- **Bahasa:** Membuka layar tempat Anda dapat mengatur bahasa yang Anda pakai untuk mengisikn teks.
- **SafeSearch:** Membuka dialog tempat Anda dapat mengatur filter Google SafeSearch untuk memblokir sebagian hasil.

- **Cekal kata yang menyinggung:** Bila tidak dipilih, pengenalan suara oleh Google akan mengenali dan mencatat kata-kata yang dianggap kasar oleh banyak orang, saat Anda memakai ucapan untuk mengisikan teks. Bila dipilih, pengenalan suara di Google akan mengganti kata-kata itu dalam transkripsi dengan placeholder berisi tanda bintang (*).

< Output suara >

Pengaturan teks-ke-ucapan – Pakailah **Pengaturan teks-ke-ucapan** untuk mengkonfigurasi sintetiser teks-ke-ucapan

pada Android, bagi aplikasi yang dapat memakai fitur ini.

CATATAN: jika Anda tidak menginstal data sintetiser ucapan, hanya pengaturan **Instal data suara** yang tersedia.

- **Dengarkan contoh:** Memainkan contoh singkat dari sintetiser ucapan dengan memakai pengaturan saat ini.
- **Pakailah selalu pengaturanku:** Beri tanda cek untuk memakai pengaturan di layar ini untuk menggantikan pengaturan sintetiser ucapan yang tersedia dalam aplikasi lainnya.

Pengaturan

- **Mesin Default:** Membuka dialog tempat Anda dapat mengatur aplikasi teks-ke-ucapan yang ingin Anda pakai, jika lebih dari satu yang Anda instal.
- **Instal data suara:** Jika di ponsel Anda tidak diinstal data sintetiser ucapan, ini akan menghubungkan ke Android Market dan memandu Anda menjalani proses mendownload dan menginstal data tersebut. Pengaturan ini tak tersedia jika data sudah diinstal.
- **Kecepatan pengucapan:** Membuka dialog tempat Anda dapat memilih seberapa cepat sintetiser mengucapkannya.
- **Bahasa:** Membuka dialog tempat Anda dapat memilih bahasa teks yang akan dipakai sintetiser untuk membaca. Khususnya hal ini berguna bila dikombinasikan dengan **Pakailah selalu pengaturanku** untuk memastikan teks diucapkan dengan benar dalam beragam aplikasi.
- **Pico TTS:** Mengkonfigurasi **Pengaturan Pico TTS**.

Aksesibilitas

Pakailah pengaturan **Aksesibilitas** untuk mengkonfigurasi plugin aksesibilitas yang telah diinstal pada ponsel Anda.

CATATAN: memerlukan plugin tambahan.

Konektivitas

Mode koneksi default – Anda dapat mengatur mode yang diinginkan (**Hanya isi daya, Penyimpanan USB, Perangkat lunak PC, dan Penambatan USB**).

Selalu tanya – Beri tanda cek jika Anda tidak ingin melihat mode koneksi USB

muncul saat kabel USB dihubungkan.

Koneksi Wi-Fi – Beri tanda cek untuk memakai LG PC Suite dengan koneksi Wi-Fi.

Harap perhatikan, jaringan Wi-Fi harus terhubung untuk LG PC Suite via koneksi Wi-Fi di Pengaturan nirkabel & jaringan.

Tanggal & waktu

Pakailah pengaturan **Tanggal & waktu** untuk mengatur preferensi Anda mengenai cara menampilkan tanggal. Anda juga dapat memakai pengaturan ini untuk mengatur

Pengaturan

waktu dan zona waktu sendiri daripada mengambil waktu saat ini dari jaringan seluler.

Tentang ponsel

Melihat informasi legal dan mengecek status ponsel serta versi perangkat lunaknya.

Pembaruan perangkat lunak

Pembaruan perangkat lunak ponsel

Pembaruan perangkat lunak telepon seluler LG dari Internet

Untuk informasi lebih lanjut tentang pemakaian fungsi ini, harap kunjungi <http://update.lgmobile.com> atau <http://www.lg.com/common/index.jsp> → pilih negara dan bahasa.

Fitur ini memungkinkan Anda memperbarui firmware di ponsel ke versi lebih baru dengan praktis dari Internet tanpa perlu

mengunjungi pusat layanan. Fitur ini hanya tersedia jika dan saat LG menyediakan versi firmware yang lebih baru untuk perangkat Anda.

Karena pembaruan firmware telepon seluler membutuhkan perhatian penuh dari pengguna selama proses pembaruan, pastikan Anda mengecek semua petunjuk dan catatan yang muncul di setiap langkah sebelum melanjutkan. Harap perhatikan bahwa melepas kabel data USB atau baterai selama proses upgrade dapat menimbulkan kerusakan serius pada telepon seluler Anda.

Pembaruan perangkat lunak

CATATAN: LG berhak untuk menyediakan pembaruan firmware hanya bagi model yang dipilih dengan pertimbangannya sendiri dan tidak menjamin ketersediaan versi lebih baru dari firmware tersebut bagi semua model handset.

Pembaruan perangkat lunak telepon seluler LG via Over-the-Air (OTA)

Fitur ini memungkinkan Anda memperbarui firmware ponsel Anda ke versi lebih baru secara praktis via OTA tanpa menghubungkan kabel data USB. Fitur ini hanya tersedia jika dan saat LG

menyediakan versi firmware yang lebih baru untuk perangkat Anda.

Pertama, Anda dapat mengecek versi perangkat lunak di telepon seluler Anda:

Pengaturan > Tentang ponsel > Pembaruan software > Periksa sekarang untuk pembaruan.

Anda juga dapat mengatur selang waktu pembaruan dalam 1 jam, 4 jam, 8 jam atau 24 jam. Dalam hal ini, aplikasi akan memberi tahu Anda untuk memperbarui bila waktunya tiba. Anda juga dapat mengatur ulang pembaruan secara manual.

CATATAN: Fitur ini tergantung pada penyedia layanan jaringan, wilayah, atau negara.

DivX Mobile **DIVX**

TENTANG VIDEO DIVX: DivX® format video digital yang dibuat oleh DivX, LLC, anak perusahaan Rovi Corporation. Ini adalah perangkat resmi DivX Certified® yang memainkan video DivX. Kunjungi divx.com untuk informasi lebih lanjut dan peranti perangkat lunak untuk mengkonversi file Anda menjadi video DivX.

TENTANG DIVX VIDEO-ON-DEMAND:

Perangkat DivX Certified® ini harus didaftarkan agar dapat memainkan film-film DivX Video-on-Demand (VOD) yang telah dibeli. Untuk memperoleh kode pendaftaran, carilah bagian DivX VOD dalam menu pengaturan perangkat Anda. Kunjungi vod.divx.com untuk informasi lebih lanjut mengenai cara melakukan pendaftaran.

DivX Certified® untuk memainkan video DivX® hingga 320x240.

DivX®, DivX Certified® dan logo terkait adalah merek dagang dari Rovi

Pembaruan perangkat lunak

Corporation atau anak perusahaannya dan dipakai berdasar lisensi.

Perhatikan:

Perangkat Lunak Open Source

Untuk memperoleh kode sumbernya berdasar GPL, LGPL, MPL dan lisensi sumber terbuka lainnya, harap kunjungi <http://opensource.lge.com/>

Semua ketentuan lisensi yang dirujuk, sanggahan, dan pemberitahuan, tersedia untuk didownload bersama kode sumbernya.

Aksesori

Aksesori ini dapat dipakai bersama LG-E400. (Item yang diterangkan di bawah ini mungkin opsional.)

Adaptor perjalanan



Baterai



Kabel data

Menghubungkan LG-E400 Anda dengan PC.



Petunjuk Penggunaan

Mempelajari lagi tentang LG-E400 Anda.



CATATAN:

- Pakailah selalu aksesori LG asli.
- Jika tidak dilakukan hal ini dapat membatalkan garansi Anda.
- Aksesori mungkin berbeda-beda di setiap wilayah.

Data teknis

Suhu sekitar

Maks: +55 °C (pemakaian), +45 °C (pengisian)

Min: -10 °C

Pemecahan Masalah

Bab ini memuat daftar beberapa masalah yang mungkin Anda temui selagi memakai ponsel ini. Beberapa masalah mengharuskan Anda menghubungi penyedia layanan Anda, tapi sebagian besar mudah diperbaiki sendiri.

Pesan	Kemungkinan penyebab	Tindakan korektif yang memungkinkan
Kesalahan SIM	Tidak ada kartu SIM dalam ponsel atau tidak dipasang dengan benar.	Pastikan kartu SIM dimasukkan dengan benar.
Tiada koneksi jaringan/ Jaringan terputus	Sinyal lemah atau Anda berada di luar jaringan operator. Operator menerapkan layanan baru.	Pindah ke jendela atau ke daerah terbuka. Cek peta jangkauan operator jaringan. Cek apakah kartu SIM sudah lebih dari 6~12 bulan lamanya. Jika ya, ganti SIM Anda di cabang penyedia jaringan terdekat. Hubungi penyedia layanan Anda.

Pemecahan Masalah

Pesan	Kemungkinan penyebab	Tindakan korektif yang memungkinkan
Kode tidak sama	Untuk mengubah kode pengaman, Anda perlu mengkonfirmasi kode yang baru dengan mengisikannya lagi. Kedua kode yang Anda isikan tidak sama.	Jika Anda lupa kode tersebut, hubungi penyedia layanan Anda.
Aplikasi tak dapat diatur	Tak didukung oleh penyedia layanan atau diperlukan pendaftaran.	Hubungi penyedia layanan Anda.

Pesan	Kemungkinan penyebab	Tindakan korektif yang memungkinkan
Panggilan tak tersedia	<p>Kesalahan pemanggilan</p> <p>Kartu SIM baru telah disisipkan.</p> <p>Telah mencapai batas biaya prabayar.</p>	<p>Jaringan baru tidak diotorisasi.</p> <p>Cek pembatasan baru.</p> <p>Hubungi penyedia layanan atau reset batasnya dengan PIN2.</p>
Ponsel tak dapat dihidupkan	<p>Tombol Hidup/Mati ditekan terlalu singkat.</p> <p>Baterai tidak terisi.</p> <p>Kontak baterai kotor.</p>	<p>Tekan tombol Hidup/Mati selama sedikitnya dua detik.</p> <p>Isi daya baterai. Cek tanda pengisian pada tampilan.</p> <p>Bersihkan kontak baterai.</p>

Pemecahan Masalah

Pesan	Kemungkinan penyebab	Tindakan korektif yang memungkinkan
Kesalahan pengisian daya	Baterai tidak terisi. Suhu di luar terlalu panas atau dingin. Masalah kontak Tiada tegangan Pengisi daya rusak Pengisi daya salah Baterai rusak	Isi daya baterai. Pastikan pengisian daya ponsel pada suhu normal. Cek pengisi daya dan sambungan ke ponsel. Cek kontak baterai dan bersihkan jika perlu. Tancapkan pengisi daya ke soket yang berbeda. Jika pengisi daya tidak menjadi hangat, ganti pengisi daya. Pakailah hanya aksesoris LG asli. Ganti baterai.
Nomor tak diizinkan	Fungsi Nomor panggilan tetap sedang dihidupkan.	Cek menu Pengaturan dan matikan fungsinya.

Pesan	Kemungkinan penyebab	Tindakan korektif yang memungkinkan
Tidak dapat menerima/ mengirim SMS & gambar	Memori penuh	Hapus sebagian pesan dari ponsel.
File tidak dibuka	Format file tak didukung	Cek format file yang dapat didukung.
Kartu SD tak berfungsi	Mendukung sistem file FAT16 dan FAT32	Cek sistem file kartu SD via pembaca kartu atau format kartu SD dengan memakai ponsel.

Pemecahan Masalah

Pesan	Kemungkinan penyebab	Tindakan korektif yang memungkinkan
Layar tidak menyala saat saya menerima panggilan.	Masalah sensor jarak	Jika Anda memakai casing atau pita pelindung, cek untuk mengetahui apakah menutupi area sekeliling sensor jarak. Pastikan area sekeliling sensor jarak bersih.
Tiada suara	Mode getaran	Cek status pengaturan menu suara untuk memastikan Anda tidak berada dalam mode getar atau mode senyap.
Macet atau tidak bereaksi	Masalah perangkat lunak muncul dan hilang berulang-ulang	Keluarkan baterai, masukkan lagi dan hidupkan ponsel. Coba lakukan pembaruan perangkat lunak via situs Web.

Pesan	Kemungkinan penyebab	Tindakan korektif yang memungkinkan
Ponsel terkunci dan tak berfungsi.	Kesalahan perangkat lunak sementara	<ol style="list-style-type: none"> 1. Matikan ponsel. 2. Lepaskan penutup belakang. 3. Keluarkan baterai dan pasang lagi. 4. Pasang kembali penutup belakang. 5. Hidupkan lagi ponsel.

PT. LG ELECTRONICS INDONESIA
Kawasan Industri MM2100 Blok G
Cikarang Barat, Bekasi, Jawa Barat 17520
INDONESIA



简体中文

LG-E400 用户手册

本手册有助于您开始使用您的新手机。

如果需要更多信息，请访问 www.lg.com。

- 本手册的部分内容可能不适用于您的手机。具体取决于手机软件和服务提供商。
- 由于这款手机的键盘为触摸屏键盘，不推荐视障人士使用。
- 版权所有 ©2012 LG Electronics, Inc. 保留所有权利。LG 和 LG 徽标是 LG 集团及其相关实体的注册商标。所有其他商标是其各自所有者的财产。
- Google™、Google Maps™、Gmail™、Google Talk™ 和 Android Market™ 是 Google, Inc. 的商标。



目录

关于安全有效使用手机的准则.....	6	解锁屏幕	38	连接到 Wi-Fi	47
重要注意事项.....	16	静音模式	38	共享您手机数据连接	48
开始了解您的手机..	28	主页	38	USB 绑定和便携式 Wi-Fi 热点设置 ..	49
安装 SIM 卡和电池	31	将小工具添加到主屏	39	通过 USB 共享您手机的数据连接	50
充电	33	返回到最近使用的应用程序	40	USB 绑定和数据共享	51
安装存储卡	33	通知抽屉	40	将手机的数据连接共享为便携式 Wi-Fi 热点	52
格式化存储卡	35	查看状态栏	41	重命名或确保您的便携式热点安全	52
主屏.....	36	屏上键盘	44		
触摸屏提示	36	Google 帐户设置...	46		
锁定手机	37	Wi-Fi.....	47		
		打开 Wi-Fi	47		

通话..... 54

拨打电话 54

呼叫联系人 54

接听和拒绝电话 .. 54

调节音量 55

拨打第二个电话 .. 55

查看通话记录 55

通话设置 56

联系人..... 57

搜索联系人 57

添加新联系人 57

常用电话本 58

将旧设备上的联系人
移至新设备 59

信息..... 60

信息 60

发送信息 60

线程框 61

使用笑脸 61

更改信息设置 62

电子邮件 63

打开电子邮件和帐户

屏幕 63

撰写和发送电子邮

件 65

使用帐户文件夹 .. 66

添加或编辑电子邮件

帐户 67

相机..... 68

了解取景器 68

快速拍照 69

拍照后 69

使用高级设置 69

查看保存的照片 .. 71

摄像机..... 73

了解取景器 73

快速摄像 74

目录

拍摄视频后	74	使用 USB 大容量存储设备传输文件 ..	79	录制声音或语音 ..	85
使用高级设置	75	如何将音乐/视频文件传输到手机	80	发送录音	85
观看保存的视频 ..	76	使用蓝牙从手机发送数据	81	Polaris Office ..	85
观看视频时调节音量	76	实用工具..... 83		App Manager	86
多媒体..... 77		设置闹钟	83	网络..... 87	
预加载的应用程序	77	使用计算器	83	浏览器	87
我的文档	77	将事件添加到日历中	84	使用 Web 工具栏 ..	87
视图模式	77	更改日历视图	84	使用选项	88
时间线视图	77	录音机	85	设置..... 89	
音乐	78			无线和网络	89
播放歌曲	78			通话设置	90
				声音	92

显示	93	软件更新.....	102
位置和安全	94	手机软件更新 ...	102
使用多个	95	DivX 移动	103
帐户与同步	96	配件.....	105
隐私	96	技术参数.....	106
存储	97	故障排除.....	107
语言和键盘	98		
语音输入与输出 ..	98		
辅助功能	100		
连接	100		
日期和时间	101		
关于手机	101		

关于安全有效使用手机的准则

请阅读以下简单的准则。违反这些准则可能造成危险或者触犯法律。

暴露在射频能量之下

无线电波暴露和“特定吸收率” (SAR) 信息。

此款 LG-E400 型手机已设计为遵守有关适用的无线电波暴露安全要求。此要求基于相关的科学准则，其中包括为确保所有人员（无论年龄和健康状况）安全而设计的安全裕量。

- 无线电波暴露准则采用一种称为“特定吸收率”或 SAR 的测量单位。SAR 测试是在所有用到的频带中以手机的最高认可功率电平进行发射时使用标准化方法执行的。
- 不同的 LG 手机型号可能有不同的 SAR 能级，但它们均符合相关的无线电波暴露准则。
- 国际非游离辐射防护委员会 (ICNIRP) 建议的 SAR 上限值为：每 10 克重的人体组织吸收的能量平均值不超过 2 W/Kg。

- 由 DAS4 对该型号手机进行的测试，人耳能够承受的 SAR 最大值为 1.10 W/kg（10 克），戴在身体上时，其值为 0.572 W/kg（10 克）。
- 本设备在靠近耳朵的正常使用位置使用或放置在距人体至少 1.5 厘米的位置时符合 RF 暴露标准。当使用便携盒、皮带夹或皮套进行身体佩戴操作时，不得包含金属并且产品应至少距身体 1.5 厘米。为了发送数据文件或信息，此设备需要高质量的网络连接。在某些情况下，数据文件或信息的发送

可能被延迟，直到有这样的连接可用。确保遵照以上间隔距离说明直到完成发送。

产品保养和维护

警告

仅使用经核准为用于此特定手机型号的电池、充电器和配件。使用任何其它类型可能导致适用于此手机的许可或保修失效，并可能造成危险。

- 不要拆解本机。当需要维修时，请将手机送往合格的服务技术人员处。

关于安全有效使用手机的准则

- 保修（由 LG 决定）可能包括使用新的或返修的更换部件或板，只要其功能与更换的部件等效。
- 远离诸如电视、收音机或个人计算机之类的电器。
- 远离诸如暖气片或厨灶之类的热源。
- 不要摔跌手机。
- 不要让手机受到机械振动或撞击。
- 在任何有特定条例要求的区域关闭手机。例如，请勿在医院使用手机，因为它可能影响敏感的医疗装置。
- 手机充电时，请勿用湿手操作手机。这可能会导致电击或手机严重受损。
- 请勿在靠近易燃物体的位置充电，因为手机可能因加热而引发火灾。
- 使用干布清洁手机外壳（不要使用如苯、稀释剂或酒精之类的溶剂）。
- 如果手机置于柔软物体之上，请不要充电。
- 应将手机放在完全通风的位置充电。

- 不要在烟雾或灰尘过多的环境中使用或存放手机。
- 不要将手机放在信用卡或卡式车票旁边，它可能会影响磁条上的信息。
- 不要用尖锐物体敲击屏幕，这可能会损坏手机。
- 不要将手机暴露在液体或潮气中。
- 谨慎使用诸如耳机之类的配件。在不必要的情况下，不要触摸天线。
- 请勿使用、触摸或试图取下或修复破碎或破裂的玻璃。由于滥用或

误用造成的玻璃显示屏损坏不在保修范围内。

- 本手机为正常使用过程中会发热的电子设备。在缺乏足够通风的条件下过长时间直接接触皮肤时，可能导致不舒服或轻微灼伤。因此，在操作的过程中或之后立即处理您的手机时，应特别小心。

关于安全有效使用手机的准则

有效的手机操作

电子设备

所有手机都可能受到干扰，这种干扰会对性能造成影响。

- 在未经允许的情况下，不得在医疗装置附近使用手机。不要将手机放在心脏起搏点上，即胸前的口袋内。
- 手机可能会对某些助听器造成干扰。
- 微弱的干扰可能会影响电视、收音机、个人计算机等。

行车安全

查阅有关在驾驶时使用手机的本地法律法规。

- 不要在驾驶时使用手持式手机。
- 将注意力完全集中在驾驶上。
- 如果行驶条件需要，请在拨打或接听电话之前将车辆驶离道路并停车。
- 射频能量可能影响车辆内的电子系统，例如立体声音响、安全设备等。

- 当车辆配备气囊时，不要让安装的便携式的无线设备阻挡气囊。这样做可能因性能不当而导致气囊无法释放或导致严重受伤。
- 如果您在外出时使用耳机收听音乐，请确保将音量设置为合理的音量级别，以便注意周围的情况。在过马路时，尤其要注意这一点。

防止损伤您的听力

如果您长时间置于高音环境中，那么您的听力可能会遭到伤害。因此，我们建议您在开机或关机时不要将手机置于耳边。同时，我们还建议您将音乐和通话音量设置为合理的音量级别。

- 使用耳机时，如果您不能听到附近的人说话，或者坐在您旁边的人能听到您在听的内容，则将音量调低。

关于安全有效使用手机的准则

备注：耳机声音压力过大可能导致听力受损。

玻璃部分

手机部分为玻璃制。如果手机摔落到坚硬表面或受到强烈撞击，玻璃会破碎。如果玻璃破碎，请勿触摸或尝试取出玻璃碎片。停止使用手机，在授权的服务提供商处更换玻璃。

爆破区域

不要在正进行爆破的地区使用手机。请依照有关限制，并遵守任何规章或规定。

易爆环境

- 不要在加油站内使用手机。
- 不要在靠近燃料或化学制品处使用手机。
- 不要在放有手机和配件的车厢内运输或存放可燃气体、液体或爆炸品。

在飞机上

无线设备可能对飞机造成干扰。

- 登机前，请关机。
- 未经机务人员允许，不得在地面使用手机。

儿童

将手机放在儿童接触不到的安全地方。手机中包含细小零件，如果脱落可能导致窒息危险。

紧急电话

并非在所有手机网络中均可使用紧急电话。因此，您不应仅依赖于手机的紧急呼叫功能。请向本地的服务提供商核准。

电池信息及保养

- 您无需在再次充电前对电池进行完全放电。与其它电池系统不同，本机电池不具有可能影响电池性能的记忆效应。
- 只能使用 LG 电池和充电器。LG 充电器设计为最大程度地延长电池使用寿命。

关于安全有效使用手机的准则

- 不要拆解电池组或将其短路。
- 保持电池组的金属触点清洁。
- 当电池不再提供合乎要求的性能时，请更换电池。 在需要更换之前，电池组可以反复充电数百次。
- 如果很长一段时间都没用过电池，请将电池再次进行充电以保持最佳使用状态。
- 不要将电池充电器暴露在直射阳光下，也不要再在诸如浴室之类的高湿环境中使用。
- 不要将电池存放在过热或过冷的地方，这可能损害电池的性能。
- 如果用不适当的电池进行替换，可能会有爆炸危险。
- 请按制造商的说明处置用过的电池。 如果可能，请循环使用电池。 不要象处理家用废物一样处理电池。
- 如果要更换电池，请将其携带至 LG Electronics 授权服务点或经销商处以寻求帮助。
- 手机充好电后，请务必将充电器从墙上插座拔下，以避免不必要的耗电。

- 实际的电池寿命将取决于网络配置、产品设置、使用方式、电池和环境条件。
- 确保没有细尖的物体，如动物牙齿、指甲等进入手机内触碰电池。这可能引发火灾。

确认声明

LG Electronics 特此宣布此 **LG-E400** 产品符合指令 **1999/5/EC** 的核心要求和其它相关规定。有关《符合声明》的副本，请访问 **<http://www.lg.com/global/support/cedoc/RetrieveProductCeDOC.jsp>**

重要注意事项

请检查以查看本节是否介绍了您手机遇到的任何问题，然后再将手机拿去维修或者致电给服务代表。

1. 手机内存

当手机内存的可用空间小于 10% 时，您的手机无法收到新信息。您需要检查手机内存并删除一些数据（如应用程序或信息），以有更多内存可用。

管理应用程序

- 1 在主屏中，点触**应用程序**选项卡，然后选择**设置 > 应用程序 > 管理应用程序**。

- 2 所有应用程序都显示后，请滚动并选择要卸载的应用程序。
- 3 轻触**卸载**，然后点触**确定**可卸载所选应用程序。

2. 优化电池使用寿命

通过禁用无需在后台持续运行的功能来延长电池的使用寿命。您可以监视应用程序和系统资源如何消耗电池电量。

延长电池的使用寿命

- 关闭未使用的无线电通信。如果不使用 WLAN、蓝牙或 GPS，请将其关闭。

- 调低屏幕亮度，设置较短的屏幕待机时间。
- 关闭 Gmail、日历、联系人及其他应用程序的自动同步。
- 您下载的一些应用程序可能会缩短电池的使用寿命。

检查电池电量水平

- 1 在主屏上，点触**应用程序**选项卡，然后选择**设置 > 关于手机 > 状态**。
- 2 电池状态（正在充电、未在充电）和电量（充电百分比）显示在屏幕顶部。

监视并控制使用电池的项目

- 1 在主屏中，点触**应用程序**选项卡，然后选择**设置 > 关于手机 > 电量使用情况**。
- 2 电池使用时间显示在屏幕顶部。它告诉您自上次连接到电源以来的时间，或者连接到电源后在电池电源上运行的时间。屏幕上列出了使用电池电源的应用程序或服务，从最大量到最小量。

重要注意事项

3. 安装开源操作系统

如果在手机上安装开源操作系统 (OS)，而不使用制造商提供的操作系统，则手机可能无法正常工作。



如果安装并使用非制造商提供的操作系统，您的手机不再享受保修。



为了保护您的手机和个人数据，请只从信任的来源（如 Android Market）下载应用程序。如果手机上存在未正确安装的应用程序，您的手机可能无法正常工作，甚至可能发生严重错误。您必须从手机中卸载那些应用程序及其所有数据和设置。

4. 使用解锁图样

设置保护手机的解锁图案。 这将打开一组屏幕，指导您如何绘制屏幕解锁图样。

注意：先创建 Google 帐户，再设置解锁图样。



警告

使用图样锁定时的预防措施。

请务必记住您设置的解锁图样。 如果有 5 次使用不正确的图样，您将无法访问您的手机。 您有 5 次机会输入解锁图样、PIN 或密码。 如果您用完 5 次机会，需等待 30 秒方可再次尝试。

重要注意事项

在无法调用解锁图案、PIN 码或密码时：

如果忘记图样：如果您在手机上登录 Google 帐户并尝试输入正确图样 5 次均失败，请轻触忘记图样按钮。随后，您需要使用 Google 帐户登录才能将手机解锁。

如果未在手机上创建 Google 帐户或者忘记了该帐户，则需要执行硬重置。

如果忘记了 PIN 或密码：如果您忘记了 PIN 或密码，则需要执行硬重置。

注意：如果执行硬重置，所有用户应用程序和用户数据都将被删除。

5. 使用硬重置

如果未恢复到原始条件，请使用硬重置初始化手机。

当手机关机时，同时按住**主屏键** + **音量调低键** + **电源键** 10 秒钟以上。当屏幕显示 LG 徽标时，释放**电源键**。

在屏幕显示硬重置屏幕后，释放其他按键。

执行硬重置时请至少在 1 分钟内不要执行任何操作，随后，手机会开机。

注意：如果执行硬重置，所有用户应用程序和用户数据都将被删除。此操作无法撤消。在执行硬重置之前，记得备份任何重要数据。

6. 连接 Wi-Fi 网络

要在手机上使用 Wi-Fi，您可以访问无线接入点或“热点”。一些接入点已打开，您只需连接即可。其他接入点处于隐藏状态或使用安全功能，因此您必须配置手机才能进行连接。

禁用不使用的 Wi-Fi，以延长电池使用寿命。

重要注意事项

打开 Wi-Fi 并连接 Wi-Fi 网络

- 1 在主屏中，点触**应用程序**选项卡，然后选择**设置 > 无线和网络 > Wi-Fi 设置**。
- 2 点触 **Wi-Fi** 将其打开，开始扫描可用的 Wi-Fi 网络。
 - 将显示可用的 Wi-Fi 网络列表。
 - 锁图标表示受到安全保护的网络。
- 3 点触某个网络进行连接。
 - 如果网络已打开，系统会要求您点触**连接**确认连接到该网络。
 - 如果网络安全，系统会要求您输入密码或其他凭据。（请咨询网络

管理员获取详细信息)

- 4 状态栏显示了可指明 WLAN 状态的图标。

7. 打开和切换应用程序

多任务可在 Android 中轻松实现，因为您可同时运行多个应用程序。打开其他应用程序之前无需退出当前应用程序。使用多个打开的应用程序，并在这些应用程序之间切换。Android 管理各个应用程序、根据需要停止和启动应用程序，从而确保闲置应用程序不会不必要地耗费资源。

停止应用程序

- 1 在主屏中，点触应用程序选项卡，然后选择设置 > 应用程序 > 管理应用程序 > 正在运行。
- 2 滚动到所需应用程序，然后点触**停止**以停止该应用程序。

提示！ 要返回到最近的应用程序，按住主屏键。屏幕将显示您最近使用的应用程序列表。

8. 安装 PC 软件 (LG PC Suite)

“LG PC Suite” PC 应用程序是一种可帮助您使用 USB 数据线和 Wi-Fi 将设备连接到 PC 的程序。连接后，您可以在 PC 上使用设备的功能。

借助“LG PC Suite” PC 应用程序，您可以...

- 在 PC 上管理和播放媒体内容（音乐、电影、图片）。
- 将多媒体内容发送到设备。
- 同步设备和 PC 间的数据（日程表、联系人、书签）。

重要注意事项

- 备份设备中的应用程序。
- 更新设备中的软件。
- 备份和恢复设备。
- 在其他设备上播放 PC 中的多媒体内容。

备注： 您可使用应用程序中的“帮助”菜单，查找如何使用“LG PC Suite”PC 应用程序。

安装“LG PC Suite”PC 应用程序

可以从 LG 网页下载“LG PC Suite”PC 应用程序。

- 1 转到 www.lg.com，选择您所在的国家/地区。
- 2 转到**支持 > 手机支持 > 选择型号 (LG-E400)**。
- 3 单击**下载**中的 **PC 同步**，然后单击 **WINDOW PC 同步下载**，下载“LG PC Suite”PC 应用程序。

“LG PC Suite” PC 应用程序的系统要求

- 操作系统：Windows XP 32 位 (Service pack 2)、Windows Vista 32 位/64 位、Windows 7 32 位/64 位
- CPU：1GHz 或更高处理器
- 内存：512MB 或更高 RAM
- 图形卡：1024 x 768 分辨率，32 位色彩或更高
- 硬盘：100 MB 或更多的可用硬盘空间（根据要存储数据的容量，可能需要更多的可用硬盘空间。）

- 所需软件：LG 集成的驱动程序。

备注

LG 集成的 USB 驱动程序

需要使用 LG 集成的 USB 驱动程序连接 LG 设备和 PC，并且该驱动程序将在安装“LG PC Suite”PC 软件时自动安装。

重要注意事项

9. 将手机与计算机同步

借助“LG PC Suite” PC 应用程序，您可轻松同步 PC 和设备的数据。您可同步日程表、联系人和书签。

步骤如下：

- 1 将设备连接到 PC。（使用 USB 数据线或 Wi-Fi 连接。）
- 2 连接后，运行程序，然后从屏幕左侧的类别中选择设备部分。
- 3 单击 [个人信息] 进行选择。
- 4 选择要同步内容的复选框，然后单击“同步”按钮。

10. 使用 USB 大容量存储设备传输音乐、图片和视频

- 1 在主屏上，点触**应用程序**选项卡，然后选择**设置 > 存储**，以查看存储媒体。（如果您要从存储卡中传输文件或传输文件至存储卡，请将内存卡插入手机中。）
- 2 使用 USB 数据线将手机连接到 PC。
- 3 USB 连接模式列表将出现，然后选择 **USB 存储** 选项。
- 4 打开 PC 上的移动存储文件夹。您可以在 PC 中查看批量储存内

容，然后传输文件。

- 5 将 PC 中的文件复制到驱动器文件夹。
- 6 完成后，选择“仅充电”选项断开手机连接。

11. 向上持握手机

将手机向普通电话一样向上持握。LG-E400 具有内置天线。请注意不要刮伤或损坏手机背面，否则会导致性能损失。

拨打/接听电话或发送/接收数据时，避免持握天线所处的手机下部。这样做可能会影响通话质量。

12. 屏幕冻结时

如果屏幕冻结或您尝试操作时手机无响应：

卸下电池，将它重新插入，然后打开手机。如果这仍不起作用，请联系服务中心。

13. 不要在 PC 开机/关机时连接手机。

确保断开手机和 PC 之间的数据线；保持连接可能会导致 PC 出错。

开始了解您的手机

要将手机开机，请按住电源键 3 秒。

要将手机关闭，请按住电源键 3 秒，然后依次点触**关机**和**确定**。

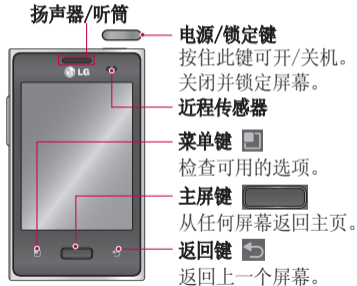

备注：近程传感器

接听及拨打电话时，若手机位于耳旁，一旦感应到物体，此传感器将自动关闭背景灯并锁定轻触式键盘。这样有助于延长电池寿命，并避免键盘在通话期间无意激活。



开始了解您的手机

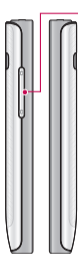

音量键

- **在主屏上：**控制铃声音量。
- **在通话过程中：**控制听筒音量。
- **播放曲目时：**连续控制音量。

立体声耳机连接器



电源/锁定键



警告

在手机上放置重物或坐在手机上可能会损坏手机的 LCD 屏幕及触摸屏的功能。不要在 LCD 的进程传感器上使用保护膜。这可能会影响传感器的感应度。

安装 SIM 卡和电池

- 1 要卸下后盖，请用手抓紧手机。用另一只手的拇指用力按后盖。然后，卸下后盖。

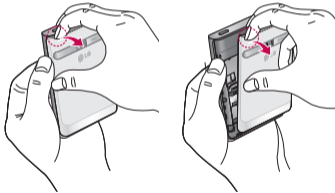

- 2 将 SIM 卡滑进 SIM 卡插槽中。确保卡的金色接触区域面朝下。

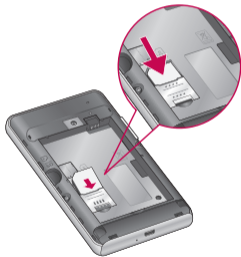

开始了解您的手机

- 3** 对齐手机和电池上的金色接触区域以插入电池。

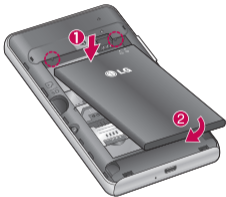

- 4** 盖上手机的后盖。

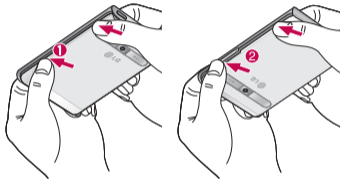

充电

插入充电器，然后插入电流插座。必须为 LG-E400 充电，直至看到 。



备注：第一次充电时必须为电池完全充电，这样可以延长电池使用寿命。

安装存储卡

备注：LG-E400 支持高达 32 GB 的存储卡。

插入存储卡：

- 1 关闭手机，然后插入或取出存储卡。卸下后盖。

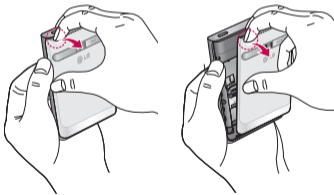

开始了解您的手机

- 2 将存储卡插入插槽。确保金色接触区域面朝下。

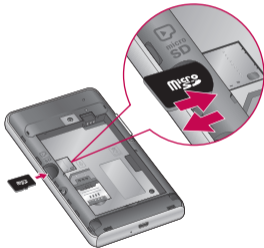

拔出存储卡

从插槽中小心取出存储卡。

警告

请勿在手机开机时插入或取出存储卡。这样做可能会损坏存储卡以及手机，并且存储卡上存储的数据也可能会损坏。

格式化存储卡

如果已格式化存储卡，您可以开始使用。如果没有，您必须先对其进行格式化才能使用。

备注：格式化卡时，卡上的所有文件将被删除。

- 1 在主屏中，点触**应用程序**选项卡以打开应用程序菜单。
- 2 滚动并点触**设置 > 存储**。
- 3 点触**卸载 SD 卡**，并点触**确定**以确认。
- 4 点触**清除 SD 卡**，然后确认选择。

- 5 如果设置了图样锁定，请输入图样锁定，然后选择**清除所有内容**。存储卡完成格式化，现在，您可以使用了。

备注：如果存储卡中包含内容，由于格式化后将删除所有文件，所以文件夹结构会有所不同。

主屏

触摸屏提示

以下是关于如何浏览手机的一些提示。

点触 - 要选择菜单/选项或打开应用程序，请点触它。

点触并按住 - 要打开选项菜单或选中要移动的对象，请点触并按住它。

拖动 - 要滚动浏览列表或慢慢移动，请在触摸屏上拖动。

轻弹 - 要滚动浏览列表或快速移动，请在触摸屏上轻弹（快速拖动然后释放）。

备注：

- 要选择项目，请点触图标中心位置。
- 无需大力按，触摸屏非常敏感，仅需点触即可。
- 使用指尖点触所需选项。 请注意不要触碰到其它键。

锁定手机

不使用 LG-E400 时，按电源键可锁定手机。这有助于防止意外按键和节省电池电量。

此外，如果一段时间不使用手机，主屏或者您正在查看的其他屏幕将替换为锁定屏幕以节省电池电量。

如果在您设置图样时有任何程序在运行，则它们仍可在锁定模式中运行。建议在进入锁定模式前退出所有程序以避免不必要的费用（例如，打电话、Web 访问和数据通信）。

设置解锁图样：您可以通过连接的点来绘制自己的解锁图案。如果设置了图样，则手机的屏幕被锁定。要将手机解锁，请在屏幕上绘制您设置的图样。

注意：设置解锁图样时，需要先创建 Gmail 帐户。



注意：如果一行中有不止 5 个图样绘制错误，则无法将手机解锁。在此情况下，请参考“重要注意事项”下的第 4 点。

主屏

解锁屏幕

LG-E400 未使用时，将返回锁定屏幕。从下到上移动手指以解除屏幕锁定。

静音模式

在通知抽屉中，点触  以更改  模式。

主页

向左或向右轻轻滑动手指以查看面板。您可以使用小工具、快捷方式（用于您喜爱的应用程序）、文件夹和墙纸自定义每个面板。

备注：一些屏幕图像可能因手机提供商而不同。

在主屏中，您可以查看屏幕底部的快速键。通过快速键，您点触一次即可轻松进入经常使用的功能。



点触**手机**图标可打开触摸屏拨号键盘，以拨打电话。



点触**联系人**图标可打开联系人。



点触**信息**图标以访问信息菜单。您可以在此处创建新信息。



点触屏幕底部的**应用程序**选项卡。然后，您可以查看安装的所有

应用程序。

要打开所需应用程序，从应用程序列表中点触相应图标即可。

备注：根据手机软件或服务提供商的不同，预加载的应用程序将有所不同。

将小工具添加到主屏

您可以通过将快捷方式、小工具或文件夹添加到主屏来自定义主屏。为更方便地使用手机，请在主屏上添加您喜爱的小工具。

1 在主屏中，点触**菜单**键，然后选择**添加**。或点触并按住主屏的空白部分。

2 在**添加到主屏**菜单上，点触想要添加的项目类型。

3 例如，从列表中选择**文件夹**并轻触它。

4 接着，您将在主屏上看到新文件夹的图标。将其拖动到所需面板的所需位置，然后在屏幕上松开手指。

提示！ 要将应用程序图标添加到主屏，请在**应用程序**菜单上点触并按住要添加的应用程序。

主屏

提示！ 要从主屏上删除应用程序图标，请点触并按住要删除的图标，然后将其拖到 。

备注： 您无法删除预加载的应用程序。
(只可以从屏幕上删除其图标。)

返回到最近使用的应用程序

- 1 按住**主屏键**。 屏幕将显示一个弹出窗口，其中列出了您最近使用的应用程序图标。
- 2 点触某个图标以打开其应用程序。 或者，点触**返回键**以返回到当前应用程序。

通知抽屉

通知抽屉在屏幕顶部运行。

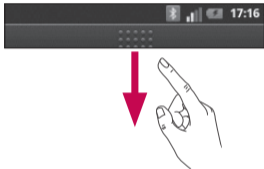



请使用手指点触并滑动通知抽屉。
或者，在主屏中点触**菜单**键，然后选择**通知**。您可以在此处检查和管理声音、WLAN、蓝牙和 GPS 以及其他通知。

查看状态栏

状态栏使用不同的按钮显示手机信息，例如信号强度、新信息、电池使用寿命以及活动的蓝牙和数据连接。

下表说明了您可能在状态栏中看到的不同图标的涵义。



[状态栏]

主屏

图标	说明
	无 SIM 卡
	无信号
	飞行模式
	已连接到 Wi-Fi 网络
	有线耳机
	正在通话
	呼叫保持

图标	说明
	扬声器
	手机麦克风静音
	未接来电
	蓝牙开启
	已连接到蓝牙设备
	系统警告
	已设置闹钟

图标	说明
	新语音邮件
	铃声静音
	振动模式
	电池已充满电
	电池正在充电
	数据传进和传出
	手机已通过 USB 数据线与 PC 连接

图标	说明
	正在下载数据
	正在上载数据
	GPS 正在采集
	正在从 GPS 接收位置数据
	还有 3 个通知未显示
	数据正在同步
	下载完成

图标	说明
	新 Gmail
	新 Google Talk 信息
	新信息
	正在播放歌曲
	近期事件
	USB 绑定已激活
	便携式 Wi-Fi 热点已激活

图标	说明
	USB 绑定和便携式热点均已激活



主屏

屏上键盘

您可以使用屏上键盘输入文本。屏上键盘在您需要输入文本时自动在屏幕上显示。要手动显示键盘，只需点触要输入文本的文本字段。

使用键盘并输入文本

 轻触一次以使键入的下一字母变为大写字母。轻触两次表示全部为大写字母。

  轻触以切换为数字和符号键盘。您也可以点触并按住此选项卡以查看“设置”菜单。

 轻触以在写信息时插入图释。

 轻触以输入空格。

 轻触以在信息字段新建一行。

 轻触以删除上一字符。

 轻触以隐藏屏上键盘。

输入带注音的字母

当选择法语或西班牙语作为文本输入语言时，您可以输入特殊的法语或西班牙语字符（如“á”）。

例如，要输入“á”，请点触并按住“a”键，直到放大键变大并显示其他语言的字符。然后，选择所需特殊字符。

Google 帐户设置

首次打开手机时，您有机会激活移动网络，登录到 Google 帐户，并决定要如何使用某些 Google 服务。

设置您的 Google 帐户：

*从提示的设置屏幕登录到 Google 帐户。

或者

***应用程序** > 选择 Google 应用程序（如 **Gmail**）> 选择**下一步** > 选择**创建**以创建新帐户。

如果您具有 Google 帐户，请输入

您的电子邮件地址和密码，然后点触**登录**。

一旦在手机上设置了 Google 帐户，您的手机将自动与网络上的 Google 帐户同步。

您的联系人、Gmail 信息、日历事件和来自网络上这些应用程序和服务的其他信息将与您的手机同步。

（具体取决于您的同步设置。）

登录后，您可在手机上使用 Gmail 收发邮件和利用 Google 服务。

Wi-Fi

使用 Wi-Fi，您可在无线接入点 (AP) 覆盖区内高速访问互联网。使用 Wi-Fi 尽情享受无线互联网，而且无需额外付费。

打开 Wi-Fi

在主屏中打开“通知抽屉”，并点触 。

或者点触应用程序 > 设置 > 无线和网络 > WLAN

连接到 Wi-Fi

选择要连接的 Wi-Fi 网络。如果看到 ，则需要输入密码才能连接。

备注：

- 如果不在 Wi-Fi 覆盖区域内并选择 3G 连接，则可能会产生额外费用。
- 如果手机在连接到 Wi-Fi 后进入睡眠模式，将自动禁用 Wi-Fi 连接。
- 这种情况下，如果手机具有 3G 数据的访问权，则它可自动连接

Wi-Fi

到 3G 网络，并且可能产生额外费用。

- LG-E400 支持 WEP、WPA/WPA2-PSK 和 802.1x EAP 安全。如果您的 Wi-Fi 服务提供商或网络管理员为网络安全设置了加密，您应在弹出窗口中输入密钥。如果未设置加密，不会显示此弹出窗口。您可以从您的 Wi-Fi 服务提供商或网络管理员处获得密钥。

共享您手机数据连接

您可以通过 USB 数据线（USB 绑定）将您手机的移动数据连接与一台电脑共享。您也可以将您的手机转接到便携式 Wi-Fi 热点，一次将您手机的数据连接与最多五个设备进行共享。

当手机共享其数据连接时，状态栏中将出现一个图标，同时通知抽屉中将出现持续的通知。

图标	说明
	USB 绑定已激活
	便携式 Wi-Fi 热点已激活
	USB 绑定和便携式热点均已激活

有关绑定和便携式热点的信息，包括支持的操作系统及其他详细信息，请访问 <http://www.android.com/tether>。

备注：连接并使用在线服务时可能要花费额外的费用。查看网络提供商要求的数据付费。

USB 绑定和便携式 Wi-Fi 热点设置

- 1 在主屏上点触**应用程序**选项卡，然后选择**设置**。
- 2 点触**无线和网络**，然后选择**绑定与便携式热点**。
- 3 选择您要调整的选项。

Wi-Fi

USB 绑定 - 勾选以通过 USB 连接将手机的移动网络数据连接与您的电脑进行共享。

便携式 Wi-Fi 热点 - 勾选以将您的手机网络数据连接共享为 Wi-Fi 热点。

帮助 - 打开一个对话框，上面显示有关 USB 绑定与便携式 Wi-Fi 热点以及有关在哪可以了解更多的信息。

通过 USB 共享您手机的数据连接

如果您的电脑运行 Windows 7 或部分 Linux 风格的最新分发（例如 Ubuntu），通常无需准备电脑进行绑定。但是如果运行的是较早版本的 Windows 或其他操作系统，则可能先准备您的电脑，才能通过 USB 建立网络连接。如需获得有关哪种操作系统支持 USB 绑定以及如何配置它们的最新信息，请访问 <http://www.android.com/tether>。

USB 绑定和数据共享

您不能同时通过 USB 共享手机的数据连接和 microSD 卡。如果您正在使用 USB 连接来将 microSD 卡接入您的电脑，将必须先将其断开连接。

- 1 使用手机附带的 USB 数据线将手机连接到电脑。
- 2 在主屏上点触**应用程序**选项卡，然后选择**设置**。
- 3 点触**无线和网络**，然后选择**绑定与便携式热点**。
- 4 勾选 **USB 绑定**。

- 手机将开始通过 USB 连接将其移动网络数据连接与您的电脑进行共享。持续的通知  将添加到状态栏和通知抽屉中。
- 5 取消选择 **USB 绑定**可停止共享您的数据连接。或者只需断开 USB 数据线的连接。

Wi-Fi

将手机的数据连接共享为便携式 Wi-Fi 热点

- 1 在主屏上点触**应用程序**选项卡，然后选择**设置**。
- 2 点触**无线和网络**，然后选择**绑定与便携式热点**。
- 3 勾选**便携式 Wi-Fi 热点**。
 - 片刻之后，手机将开始广播其 Wi-Fi 网络名称 (SSID)，这样您将可以通过其连接最多八台电脑或其他设备。持续的通知  将添加到状态栏和通知抽屉中。

- 勾选**便携式 Wi-Fi 热点**之后，您可以更改其网络名称或确保其安全。
- 4 取消选择**便携式 Wi-Fi 热点**以停止通过 Wi-Fi 共享您的数据连接。

重命名或确保您的便携式热点安全

您可以更改手机 Wi-Fi 网络名称 (SSID) 的名称并确保其 Wi-Fi 网络的安全。

- 1 在主屏上点触**应用程序**选项卡，然后选择**设置**。

2 点触**无线和网络**，然后选择**绑定与便携式热点**。

3 确保已勾选**便携式 Wi-Fi 热点**。

4 点触**便携式 Wi-Fi 热点设置**。

5 点触**配置 Wi-Fi 热点**。

- 此时将打开**配置 Wi-Fi 热点**对话框。

- 您可以更改网络 SSID（名称），这将是其他电脑在扫描 Wi-Fi 网络时看到的名称。

- 您也可以点触**安全性**菜单来为网络配置 Wi-Fi 保护访问 2 (WPA2) 安全性以及预共享密钥 (PSK)。

- 如果点触 **WPA2 PSK** 安全性选项，则密码字段将会添加到**配置 Wi-Fi 热点**对话框中。如果输入密码，您将需要在将手机的热点与电脑或其他设备连接时输入密码。或者在安全性菜单中点触**打开**，以从 Wi-Fi 网络中删除**安全性**。





注意！

如果将安全性选项设为**开放**，则不可避免其他人在未经授权的情况下使用在线服务并可能产生额外收费。为避免未经授权使用，最好保持激活安全性选项。

6 点触**保存**。

通话

拨打电话



- 1 点触  以打开键盘。
- 2 使用键盘输入号码。要删除一个数字，请点触**清除**按钮 。
- 3 点触**通话**图标  以拨打电话。
- 4 要结束通话，请点触**结束**图标 。

提示! 要输入“+”以拨打国际电话，请点触并按住 。

呼叫联系人

- 1 点触  可以打开电话本。
- 2 滚动浏览联系人列表，或点触**搜索**输入您要呼叫的联系人的首字母。
- 3 在列表中，点触要呼叫的联系人，并轻触号码或通话图标进行呼叫。



接听和拒绝电话

当屏幕锁定、手机响铃时，将**接听**图标  拖到右侧。
将**拒绝**图标  拖到左侧以拒接来电。

调节音量

要在通话期间调节通话音量，请使用手机左侧的音量调高和调低键。

拨打第二个电话

- 1 在第一个通话过程中，轻触 。
- 2 拨号或搜索联系人。
- 3 点触**通话**图标  以连接通话。
- 4 此时呼叫屏幕上显示两个呼叫。初始呼叫被锁定，通话方进入保持状态。

5 点触显示的数字可在不同的通话间切换。或点触  **合并通话** 进行多方通话。

6 要结束当前通话，请点触**结束**。
备注：您需要对每通电话付费。

查看通话记录

在主屏上，点触  并选择**通话记录**选项卡。

查看所有已拨电话、已接来电和未接语音电话的完整列表。

通话

提示! 点触任意通话记录条目，以查看通话日期、时间和时长。

提示! 点触 **菜单键**，然后点触**全部删除**以删除所有记录条目。

- 1 在主屏中，点触**应用程序**选项卡以打开应用程序菜单。
- 2 滚动并点触**设置**。
- 3 轻触**通话设置**，然后选择要调整的选项。

通话设置

您可以配置通话设置（例如呼叫转移）以及运营商提供的其他特殊功能。

联系人



在手机上添加联系人，并将其与 Google 帐户或其他支持联系人同步的帐户中的联系人同步。

搜索联系人

在主屏中

- 1 点触  可以打开电话本。
- 2 点触**搜索**，使用键盘输入联系人姓名。

添加新联系人

- 1 点触 ，输入新联系人的号码，然后点触**菜单**键。点触**添加至联系人**，然后点触**新建联系人**。
- 2 如果您要为新联系人添加图片，请点触 。从“拍摄照片”或“从图片库中选取”中选择。
- 3 点触  以选择联系人类型。
- 4 点触联系人信息类别，并输入有关联系人的详细信息。
- 5 点触**保存**。

联系人

常用电话本

您可以按收藏夹归类经常呼叫的联系人。

将联系人添加到收藏夹

- 1 点触  可以打开电话本。
- 2 点触联系人以查看其详细信息。
- 3 点触联系人姓名右侧的星号。星号变为金色。

从收藏夹列表中删除联系人

- 1 点触  可以打开电话本。
- 2 点触**群组**选项卡，选择列表顶部的**收藏夹**，然后选择要查看其详细信息的联系人。
- 3 点触联系人姓名右侧的金色星号。星号变为灰色，联系人已从收藏夹中删除。

将旧设备上的联系人移至新设备

使用 PC 同步程序将联系人作为 CSV 文件从旧设备导出到 PC。

- 1 在 PC 上安装“LG PC Suite” PC 应用程序。运行程序，并使用 USB 数据线将您的设备连接到 PC。
- 2 从屏幕顶部中选择**设备 > 导入个人信息 > 导入联系人**。

- 3 将出现可打开联系人文件的弹出窗口。
- 4 选择一个联系人文件，然后单击**打开**。
- 5 将出现从 PC 中将新联系人导入到设备中联系人的弹出窗口。
- 6 如果设备中的联系人与从 PC 中导入的新联系人不同，则选择您要从 PC 中导入的联系人。
- 7 单击 [确定] 按钮，将新联系人从 PC 导入设备。

信息

信息

LG-E400 将短信和彩信结合到一个直观易用的菜单中。

发送信息

- 1 点触主屏上的  图标，然后点触**新建信息**打开空白信息。
- 2 在**收件人**字段中输入联系人姓名或电话号码。随着您输入联系人姓名，匹配的联系人将会显示。您可以点触建议的收件人。您可以添加多个联系人。

备注：您将按每个收件人每条文本信息付费。

- 3 点触**写信息**字段，然后开始撰写信息。
- 4 点触**菜单**键打开选项菜单。从以下选项选择：**呼叫、查看联系人、添加主题、放弃、回复方式和更多**。
- 5 点触**发送**发送信息。
- 6 信息屏幕将会打开，您的信息显示在收件人姓名/号码后面。屏幕上会显示回复。当您查看并发送附加信息时，将创建信息会话。



警告

160 个字符的限制在不同国家/地区有所不同，具体取决于短信编码方式和语言。



警告

如果在短信中添加图像、视频或音频文件，则短信将自动转换为彩信，您需要支付相应费用。

备注：在通话期间收到短信时，手机将发出通知铃声。

线程框

与另一方交换的信息（短信、彩信）将以时间顺序显示，以便您方便查看对话概述。

使用笑脸

使用笑脸让您的信息更具趣味性。写新信息时，点触菜单键，然后选择插入表情符号。

信息

更改信息设置

LG-E400 已预定义信息设置，因此，您可以立即发送信息。您可以根据喜好更改设置。



在这种模式下，彩信客户端设备将引导用户创建并发送内容属于核心 MM 内容域的信息。此指南将通过警告对话框提供。

电子邮件

打开电子邮件和帐户屏幕

您可以使用**电子邮件**应用程序读取 Google Gmail 外其他服务的电子邮件。电子邮件应用程序支持以下帐户类型：POP3、IMAP 和 Exchange。

管理电子邮件帐户

在主屏中，点触应用程序  > 电子邮件，然后选择“电子邮件服务提供商”。

此时会打开设置向导，帮助您添加电子邮件帐户。进行初始设置后，电子邮件将显示您的收件箱的内容

（如果只有一个帐户）或帐户屏幕（如果有多个帐户）。

帐户屏幕

帐户屏幕列出了您的合并的收件箱以及您的每个电子邮件帐户。



1 打开**电子邮件**应用程序。如果您不在“帐户”屏幕上，请点触**菜单**键，然后点触**帐户**。

2 选择电子邮件服务提供商。



点触以打开您的“合并的收件箱”，此处将包含您所有帐户接收到的信息。

电子邮件

-  - 点触以仅打开已加星标的邮件的列表。
-  - 点触文件夹图标以打开帐户的文件夹。

您可以点触帐户以查看其收件箱。您用于发送电子邮件的默认帐户将以勾选符号表示。

要打开您合并的收件箱

如果您已将电子邮件配置为从多个帐户收发电子邮件，则可以在全并的收件箱中查看发送到您所有帐户的所有邮件。

- 1 点触**电子邮件**。
- 2 点触**合并的收件箱**（在“帐户”屏幕中）。合并的收件箱将按帐户在左侧采取颜色编码的方式区分，每个帐户使用的颜色与您在帐户屏幕中使用的颜色完全一样。

只有帐户最近的电子邮件才会下载到您的手机中。要下载更多（更早的）电子邮件，请点触电子邮件列表底部的**载入更多邮件**。

撰写和发送电子邮件

要撰写和发送邮件

- 1 在**电子邮件**应用程序中，点触**菜单**键，然后点触**撰写**。
- 2 输入邮件目标收件人的地址。输入文字时，匹配的地址从您的联系人中提供。用逗号分隔多个地址。
- 3 点触**菜单**键并点触**添加抄送/密件抄送**，以便抄送或密件抄送给其他联系人/电子邮件地址。
- 4 输入邮件的正文。
- 5 点触**菜单**键，然后点触**添加附件**以随邮件一同发送文件。
- 6 点触**发送**按钮。
如果暂不发送邮件，请点触“**保存至草稿箱**”按钮，将其保存在“**草稿箱**”文件夹中。在**草稿箱**文件夹中点触草稿箱邮件以继续编辑邮件。如果在发送前点触了**返回键** ，您的邮件也会被另存为草稿。点触**舍弃**按钮以舍弃或删除邮件，包括任何已保存的草稿。如果未连接至网络，例如如果您以飞行模式工作，您发

电子邮件

送的邮件将存储到您的**发件箱**文件夹中，直到重新连接至网络。如果包括任何未发送的邮件，**发件箱**就会显示在帐户屏幕上。

请注意，使用 Exchange 帐户发送的邮件将不会位于手机上；它们会位于 Exchange 服务器本身。如果您要在**已发送**文件夹中查看您的已发送信息，请依次点触**菜单**键、**文件夹**和**已发送**文件夹，然后从菜单选项中选择**刷新**。

提示！ 当新电子邮件到达“收件箱”时，您将收到声音或振动通知。

使用帐户文件夹

每个帐户均具有**收件箱**、**发件箱**、**已发送**和**草稿箱**文件夹。取决于您帐户的服务提供商支持的功能，您可能具有其他文件夹。

添加或编辑电子邮件帐户

- 1 要添加电子邮件帐户，点触**应用程序**选项卡，然后选择**电子邮件**。
- 2 选择 **MS Exchange** 或其他，然后输入帐户设置。
- 3 如果已设置电子邮件帐户，您需要点触**菜单**键，然后轻触“帐户”屏幕中的**添加帐户**。
- 4 输入帐户的名称，确认您希望您的名称在外发邮件中显示的方式，然后点触**完成**按钮。

更改帐户的设置

- 1 打开帐户屏幕。
- 2 点触并按住您要更改其设置的帐户。在打开的菜单中，点触**帐户设置**。

删除电子邮件帐户

- 1 打开帐户屏幕。
- 2 点触并按住您要删除的帐户。
- 3 在打开的菜单中点触**删除帐户**。
- 4 在对话框中点触**确定**按钮，以确认您要删除帐户。

相机

了解取景器

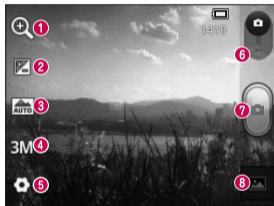

- 1 **缩放** - 放大或缩小。或者，您可以使用侧音量键。
- 2 **亮度** - 此选项定义并控制进入图像的光量。沿滚动条滑动亮度指示器，“-”降低图像亮度，“+”调高图像亮度。
- 3 **场景模式** - 从以下选项中选择：**自动、肖像、风景、运动、日落和夜间。**
- 4 **图像大小** - 点触可设置所拍照片的尺寸（以像素为单位）。
- 5 **设置** - 点触此图标可以打开高级设置菜单。
- 6 **视频模式** - 向下滑动此图标可切换到视频模式。
- 7 **拍照**
- 8 **我的文档** - 点触以查看最近拍摄的照片。您可以访问“我的文档”并查看相机模式下保存的照片。

快速拍照

- 1 打开**相机**应用程序。
- 2 水平拿稳手机，并将镜头对准您要拍摄的物体。
- 3 按下拍摄  按钮。

拍照后

拍摄的照片将显示在屏幕上。

共享

点触可以使用**蓝牙**、**Gmail**、**Google+**、**信息**和**Picasa** 共享照片。

设定为

点触以将图像用作**联系人图标**或**墙纸**。

重命名

点触以编辑刚拍摄照片的名称。



点触可以删除图像。



点触可以立即拍摄其他照片。这将保存您的当前照片。



点触以查看“我的文档”和最近拍摄的照片。

使用高级设置

在取景器中点触  以打开所有高级选项。

通过滚动列表，更改相机设置。选择选项后，点触**返回**键。

相机

ISO - ISO 确定相机的光照传感器的感光性。ISO 越高，相机感光性能越好。在您无法使用闪光灯而光线较差的条件下，此功能很有用。

白平衡 - 从以下选项中选择：**自动**、**白炽灯**、**日光**、**荧光灯**和**阴天**。

色彩效果 - 选择新照片的色彩效果。

定时器 - 自拍器允许您设置按下拍摄按钮后的延迟。选择**关**、**3 秒**、**5 秒**或**10 秒**。如果要为自己拍摄照片，此功能是理想之选。



快门声音 - 从四种快门声音中选择一种。

自动查看 - 如果将“**自动查看**”设置为开启，它将自动向您显示刚刚拍摄的照片。

标签位置 - 激活以使用手机基于位置的服务。拍照并添加所在位置以对其进行标记。如果将标记过的图片上传到支持相片定位功能的博客，您可以在地图上看到此照片。

备注：此功能仅在激活了 GPS 时可用。

存储 - 选择是将照片保存到手机内存还是外部存储器。

-  - 恢复所有相机默认设置。
-  - 无论您何时想要了解此功能如何操作，均可点触该选项。 这将为 您提供快速指南。

提示! 退出相机时，部分设置将返回默认值，如白平衡、色彩效果和计时器。拍摄下一张照片之前，请先查看。

提示! 设置菜单层叠在取景器之上，因此，当您更改图像颜色或质量时，您将在“设置”菜单下预览到图像更改效果。

查看保存的照片

在**相机**模式下访问保存的照片。点触  即可，然后点触屏幕。随后，您将看到**幻灯片**和**菜单**。

提示! 向左或向右轻弹以查看其他照片或视频。



- 点触可查看幻灯片。



- 点触可共享内容或删除照片。点触**更多**可获得更多选项。

相机

详细信息 - 检查内容相关信息。

在地图上显示

设置为 - 设置为联系人图标或墙纸。

裁切 - 裁切照片。使用手指移过屏幕以选定区域。

向左或向右旋转 - 向左旋转或向右旋转。

摄像机



了解取景器



- 1 缩放** - 放大或缩小。或者，您可以使用侧音量键。
- 2 亮度** - 此选项定义并控制进入视频的光量。沿滚动条滑动亮度指示器，“-”降低视频亮度，“+”调高视频亮度。
- 3 视频大小** - 点触可设置录制的视频的大小（以像素为单位）。
- 4 录音** - 选择静音以录制视频而不录制声音。
- 5 设置** - 点触此图标可以打开高级设置菜单。
- 6 相机模式** - 向上滑动此图标以切换到相机模式。
- 7 开始录制**
- 8 我的文档** - 点触以查看最近录制的视频。您可以访问“我的文档”并查看摄像机模式下保存的视频。

摄像机

快速摄像

- 1 向下滑动**相机**模式按钮，图标将更改为 。
- 2 屏幕上将显示摄像机的取景器。
- 3 水平拿稳手机，将镜头对准您要摄像的物体。
- 4 点触录制  按钮一次以开始录制。
- 5 REC 将显示在取景器底部，计时器将显示视频长度。
- 6 点触屏幕上的  停止录制。

拍摄视频后

屏幕上将显示所拍摄视频的静态图像。

播放

点触以播放视频。

共享

点触以通过**蓝牙**、**Gmail**、**信息**和 **YouTube** 共享视频。

重命名

点触以编辑选定视频的名称。



点触可删除刚拍摄的视频。
点触**确定**确认。取景器将重新出现。



点触可以立即拍摄另一段视频。这将保存您的当前视频。



点触以查看“我的文档”和最近拍摄的照片。

使用高级设置

从取景器中点触  以打开所有高级选项。滚动列表以调节摄像机设置。选择选项后，点触**返回**键。

白平衡 - 白平衡确保视频中的任何白色区域显示真实。要正确调整相机的白平衡，您需要确定光照条件。从**自动**、**白炽灯**、**日光**、**荧光灯**或**阴天**中选择。

色彩效果 - 选择要对新视图使用的色彩效果。

自动查看 - 自动查看将向您显示刚录制的视频。

摄像机

存储 - 选择是将视频剪辑保存到手机内存还是外部存储器。

 - 恢复所有摄像机默认设置。

 - 如果要了解此功能如何操作，请点触该选项。这将为提供快速指南。

观看保存的视频

- 1 在取景器中，点触 。
- 2 您的“我的文档”将显示在屏幕上。
- 3 点触视频一次，将其调到“我的文档”前方。它自动开始播放。

观看视频时调节音量

要在播放视频时调节音量，请使用手机左侧的音量键。

多媒体

预加载的应用程序

有多个有用的应用程序已预加载在**预加载的应用程序**中。要使用应用程序，您首先需要将应用程序安装到手机。

备注：根据手机软件或服务提供商的不同，预加载的应用程序将有所不同。

我的文档

点触**应用程序**选项卡，然后选择**我的文档**。打开存储所有多媒体文件的目录栏列表。

视图模式

点触**我的文档**。此时将显示文件夹视图。

点触任何文件夹都将返回网格视图模式。如果轻触照片，它将更改为完整视图模式。

时间线视图

LG-E400 **我的文档**提供了照片和视频的时间线视图。在网格视图模式中，向右拖动  将显示您拍摄的照片的日期，其中从最新的照片开始。如果选择特定日期，在该日拍摄的所有照片将分组显示。



多媒体

音乐

LG-E400 拥有内置的音乐播放器，因此，您可以播放所有喜爱的曲目。要访问音乐播放器，请点触**应用程序**，然后选择**音乐**。

播放歌曲

- 1 在主屏中点触**应用程序**选项卡，然后选择**音乐**。
- 2 点触**歌曲**。
- 3 选择您要播放的歌曲。
- 4 点触  以暂停歌曲。

- 5 点触  以跳到下一首歌曲。
- 6 点触  以返回到歌曲的开头。
点触  两次以返回到上一首歌曲。

要在聆听音乐时更改音量，请按手机左侧的上下音量键。

点触并按住列表中的任何歌曲。它将显示**播放**、**添加到播放列表**、**用作铃声**、**删除**、**详细信息**、**共享**和**搜索**选项。

备注：音乐文件的版权可能受国际条约和国家版权法保护。

因此，可能需要获得许可或许可证才能复制音乐。在某些国家，国际法禁止私人复制版权所有的材料。在下载或复制文件之前，请检查相应国家/地区关于使用此类材料的国家/地区立法。

使用 USB 大容量存储设备传输文件

使用 USB 设备传输文件

- 1 使用 USB 数据线将 LG-E400 连接到 PC。
- 2 USB 连接模式列表将出现，然后选择 USB 存储选项。
- 3 打开 PC 上的移动存储文件夹。您可以在 PC 中查看批量储存内容，然后传输文件。
- 4 将 PC 中的文件复制到驱动器文件夹。

多媒体

5 完成后，选择“仅充电”选项断开手机连接。

如何将音乐/视频文件传输到手机

1 使用 USB 数据线将手机连接到 PC。在主屏中，点触并向下拖动通知抽屉。选择 **USB 连接模式** > **USB 存储**，然后从 PC 中出现的 **可移动磁盘** 弹出窗口中选择 **打开文件夹** 以查看文件。如果未在电脑上安装 LG Android 平台驱动程序，则需要手动设置它。有关详情，请参阅“使用 USB 大容量存储设备传输文件”。

2 将音乐或视频文件从 PC 传输到手机的可移动存储设备。

- 您可以使用读卡器将文件从 PC 复制或移到手机的可移动存储设备。
- 如果存在视频文件和子标题文件（名称与视频文件相同的 *.srt 文件），请将它放置在同一文件夹中，以便在播放视频文件时自动显示子标题。
- 下载音乐或视频文件时，必须保护版权。请注意，损坏的文件或带有错误扩展名的文件可能会损坏手机。

使用蓝牙从手机发送数据

使用蓝牙发送数据 与大多数手机不同，您可以通过不从蓝牙菜单运行对应的应用程序，使用蓝牙发送数据。

- * **发送图片：**运行“我的文档”应用程序，然后选择**图片 > 菜单**。单击**共享**，然后选择**蓝牙**。检查蓝牙是否开启，然后选择**扫描查找设备**。从列表中选择您要向其发送数据的设备。
- * **导出联系人：**运行“联系人”应用程序。点触您要导出到的地

址。点触**菜单键**，然后选择**共享 > 蓝牙**。检查蓝牙是否开启，然后选择**扫描查找设备**。从列表中选择您要向其发送数据的设备。

- * **发送多个选定联系人：**运行“联系人”应用程序。要选择多个联系人，请点触**菜单键**，然后点触**共享**。选择要发送的联系人，或从顶部点触**全部选择 > 共享 > 蓝牙 > 启用蓝牙**，然后选择**扫描设备 > 从列表中选择您要发送数据的设备**。

多媒体

- * **连接到 FTP（仅在此手机上支持 FTP 服务器）：**选择**设置 > 无线和网络 > 蓝牙设置**。选择**可检测性**框；现在，您可以从其他设备搜索您的手机。查找 FTP 服务，并连接到 FTP 服务器。
- 如果要从其他设备搜索此手机，请转到**设置 > 无线和网络 > 蓝牙设置**。选择**可检测性**框。120 秒后，该框将取消选定。

实用工具

设置闹钟

- 1 在主屏中点触**应用程序**选项卡，然后选择**闹钟**。
- 2 如果要添加新闹钟，请点触 ，然后选择**添加闹钟**。
- 3 设置时间，以打开闹钟。在设置时间后，LG-E400 将让您得知闹钟响铃之前的剩余时间。
- 4 设置**重复**、**铃声**或**振动**，然后添加标签以命名闹钟。点触**完成**。

备注：要更改闹钟列表屏幕上的闹钟设置，点触**菜单**键，然后选择**设置**。您可以

调整下列选项：**静音模式也响闹钟**、**休眠持续时间**和**侧键操作**。

使用计算器

- 1 在主屏中点触**应用程序**选项卡，然后选择**计算器**。
- 2 点触数字键输入数字。
- 3 对于简单的计算，请点触所需的**功能**（+、-、x 或 ÷），然后点触 =。
- 4 对于更复杂的计算，请点触**菜单**键，点触“**高级**”**面板**然后选择 **sin**、**cos**、**tan**、**log** 等等。

实用工具

将事件添加到日历中

- 1 在主屏中点触**应用程序**选项卡，然后选择**日历**。
- 2 要查看活动，请点触日期。如果要添加新活动，请点触并按住。点触**新建活动**。
- 3 点触**内容**，然后输入事件名称。查看日期并输入活动开始和结束的时间。
- 4 也可以点触**位置**，然后输入位置。
- 5 如果您要为事件添加备注，请点触**说明**，然后输入详细信息。

- 6 如果要重复闹钟，请设置**重复**，必要时设置**提醒**。
- 7 点触**完成**，将活动保存在日历中。日历中带颜色的方框将标记具有已保存活动的所有日期。在活动开始时间会有闹钟提醒，以便您进行安排。



更改日历视图

- 1 在主屏中点触**应用程序**选项卡，然后选择**日历**。点触**菜单**键。
- 2 选择特定日期、星期或月份的日历视图。

录音机

使用录音机录制录音机或其他音频文件。

录制声音或语音

- 1 在主屏中点触**应用程序**选项卡，然后选择**语音备忘录**。
- 2 点触  开始录音。
- 3 选择  结束录音。
- 4 点触  收听录音。

备注：点触  可访问相册。您可以收听保存的录音。

注意：可用录制时间以实际时间为准。

发送录音

- 1 录音完成后，您可以点触**菜单** > **共享**发送音频剪辑。
- 2 从**蓝牙**、**Gmail**、**信息**中选择。选择 **Gmail** 和**信息**时，录音将添加到邮件中，您可以照常撰写和发送邮件。

Polaris Office

Polaris Office 是专业的移动办公解决方案，让用户可使用移动设备随时随地方便地查看各种类型的办公文档，如 Word、Excel 和 PowerPoint 文件。

实用工具

管理文件

Polaris Office 可向移动用户提供方便的文件管理功能，包括在设备上复制、粘贴、重命名以及删除文件和文件夹。

查看文件

现在，移动用户可在移动设备上轻松查看各种文件类型，包括 Microsoft Office 文档和 Adobe PDF。使用 Polaris Office 查看文档时，对象和布局与原始文档相同。

App Manager

您可以使用 App Manager 管理应用程序。您可以轻松检查当前运行的应用程序数量和关闭应用程序。您也可以卸载在设备上安装的应用程序。

网络

浏览器

浏览器为您提供了一个涵盖游戏、音乐、新闻、体育、娱乐等更多内容的缤纷世界，您可以快速、直接地通过手机访问。随时随地、不受限制。

备注：连接这些服务并下载内容时，可能会产生额外费用。查看网络提供商要求的数据付费。

使用 Web 工具栏



点触可返回到上一页。



点触可前进到当前页的下一页。这正好与按**返回**键的效果相反，按“返回”键将转到上一页。



点触可显示所有打开的窗口。



点触可添加新窗口



添加/显示书签以及显示**显示访问最多的站点、稍后读取**和**历史记录**。

网络

使用选项

点触**菜单键**可查看选项。

 **稍后读取** - 在“稍后读取”中添加当前网页。

 **添加 RSS 源** - 将当前网页添加到 RSS 源。

 **分享网页** - 您可以与其他人分享网页。

 **在页面上查找** - 您可以在当前网页中查找字母或词语。

 **选择文本** - 您可以复制网页中的任意文本。

更多

- **主页：**转到主页。
- **设置主页：**将当前页面设置成主页。
- **在主页上添加快捷方式：**将当前网页的快捷方式添加到主屏上。
- **页面信息：**显示网页信息。
- **下载：**显示下载历史记录。
- **设置：**更改网络浏览器设置。

提示！ 要返回上一个网页，请按**返回键**。

设置

在主屏中点触**应用程序**选项卡，然后滚动并点触**设置**。

无线和网络

在这里，您可以管理 Wi-Fi 和蓝牙。您也可以设置移动网络以及切换为飞行模式。

飞行模式 - 切换为飞行模式之后，将禁用所有无线连接。

Wi-Fi - 点触以选择：打开 Wi-Fi 已连接到可用的 Wi-Fi 网络。

Wi-Fi 设置 - 允许您设置和管理无线接入点。设置网络通知，或添加

WLAN 网络。从 Wi-Fi 设置屏幕可访问高级 Wi-Fi 设置屏幕。依次点触**菜单**键和**高级**。

提示！ 如何获取 MAC 地址

要使用 MAC 筛选器在某些无线网络中建立连接，您需要在路由器中输入 LG-E400 的 MAC 地址。

您可以在以下用户界面中找到 MAC 地址：点触**应用程序** > **设置** > **无线和网络** > **Wi-Fi 设置**，然后点触**菜单**键。然后，选择**高级** > **MAC 地址**。

蓝牙 - 点触以选择：打开蓝牙以连接蓝牙设备。

设置

蓝牙设置 - 设置设备名称和可见模式，扫描其他设备。或者，检查您之前配置的蓝牙设备以及手机上次扫描蓝牙设备时检测到的那些设备的列表。

绑定与便携式热点 - 您可以配置 USB 绑定与便携式 Wi-Fi 热点的设置。

VPN 设置 - 显示您之前配置的虚拟专用网 (VPN) 的列表。允许您添加不同类型的 VPN。

移动网络 - 为数据漫游、网络模式和运营商、接入点名称 (APN) 等项设置选项。

通话设置

<固定拨号>

选择**固定拨号**打开并汇集一个号码列表，可从手机拨打此列表中的号码。您需要提供 PIN2 码，此密码由运营商提供。仅可以使用手机拨打此号码列表中的号码。

〈语音信箱〉

语音邮件 - 允许您选择运营商的语音信箱服务。

语音信箱设置 - 如果当前在使用运营商的语音信箱服务，此选项使您可以输入用于收听和管理语音信箱的号码。

〈其他通话设置〉

借口信息 - 拒绝通话时，您可使用此功能快速发送一条信息。此选项可用于在会议时拒接来电。

呼叫转接 - 选择是转接所有通话、线路忙时转接、无人接听时转接，或无信号时转接。

呼叫限制 - 选择何时限制呼叫。输入呼叫限制密码。请与您的网络运营商联系，了解有关此服务的信息。

拒接来电 - 允许您设置拒接来电功能。从以下选项选择：**关**、**拒接来电列表**或**拒接所有来电**。

设置

通话费用 - 查看通话的相关费用。
(此服务取决于网络；某些运营商不支持此功能)

通话时间 - 查看“最后通话”、“所有通话”、“已拨电话”和“已接来电”的通话时间。

其他设置 - 此菜单允许您更改以下设置：

来电显示 - 选择是否要在拨出电话时显示您的号码。(此服务取决于网络；某些运营商不支持此功能)

来电等待：如果激活了来电等待功能，在通话过程中，手机将提醒您

有新来电（取决于网络提供商）。

声音

<常规>

静音模式 - 允许您将所有声音（包括通话和通知铃声）都设为静音，音乐、视频和已设置的闹钟的声音除外。您必须在媒体和闹钟各自的应用程序中将其设为静音。

振动 - 允许您将手机设置为在接到来电时振动。

音量 - 允许您为铃声、媒体和闹钟设置音量。如果取消选择为通知使

用来电音量的选项，您可以分别为来电和通知设置各自的音量。

〈来电〉

手机铃声 - 允许您设置默认来电铃声。

〈通知〉

通知铃声 - 允许您设置默认通知铃声。

〈反馈〉

屏幕按键音 - 允许您将手机设置为在使用拨号盘拨号时播放音调。

操作音选择 - 允许您将手机设置为在点触按钮、图标和其他可响应点触的屏上项目时播放声音。

屏幕锁定提示音 - 允许您将手机设置为在锁定和解锁屏幕时播放声音。

显示

亮度 - 调整屏幕亮度。

自动旋转屏幕 - 设置为在旋转手机时自动切换方向。

动画 - 设置为显示动画。

屏幕超时 - 设置屏幕超时的时间。

设置

位置和安全

使用无线网络 - 如果选择**使用无线网络**，您的手机将使用 Wi-Fi 和移动网络确定您的大概位置。选择此选项时，您将被询问在提供这些服务时是否允许 Google 使用您的位置。

使用 GPS 卫星 - 如果选择**使用 GPS 卫星**，您的手机将确定您的位置并精确到街道级别。

设置屏幕锁定 - 设置解锁图样以确保您的手机安全。打开一组屏幕，它们可指导您绘制屏幕解锁图案。

您可设置 **PIN** 或**密码**，而不要使用**图案**或保持其值为**无**。

在您打开手机或唤醒屏幕时，系统将要求您画出解锁图样以解除屏幕锁定。

设置 SIM 卡锁定 - 设置 SIM 卡锁定或更改 SIM PIN。

可见的密码 - 选择该选项可在您键入时显示密码，而取消选择则在您键入时隐藏密码。

选择设备管理员 - 添加一个或多个管理员。

使用安全凭据 - 允许您访问安全证书。

从 SD 卡安装 - 选择从 SD 卡安装加密的证书。

设置密码 - 设置或更改凭据存储密码。

清除存储 - 清除所有内容的凭据并重置密码。

使用多个

您可以管理应用程序以及设置快速启动快捷方式。

未知源 - 将设置默认为非 Market 应用程序的安装。

管理应用程序 - 管理和删除安装的应用程序。

正在运行的服务 - 检查当前正在运行的服务。

存储空间使用情况 - 查看应用程序所用的存储空间。

电池使用情况 - 查看耗电情况。

开发 - 设置应用程序开发选项。

设置

帐户与同步

<常规同步设置>

背景数据 - 允许应用程序在后台同步数据，无论您当前是否正在操作它们。取消选择此设置可节省电池电量并减少（而非消除）数据使用。

自动同步 - 允许应用程序根据自己的计划同步、发送和接收数据。

<管理帐户>

所有 Google 帐户及已添加到手机的其他帐户的列表。

如果点触此屏幕中的某个帐户，将会打开其帐户屏幕。

隐私

更改设置以管理您的设置和数据。

- **备份我的数**：设为将您的设置和应用程序数据备份至 Google 服务器。

- **自动恢复**：设为在应用程序重新安装在您的设备上时恢复您的设置和应用程序数据。
- **出厂数据重置**：将您的设置恢复为出厂默认值，然后删除所有数据。如果以此方式重置手机，首次启动 Android 时，将提示您重新输入相同类型的信息。

存储

<内存>

检查内部存储总可用空间。如果您想清除内存卡上的所有数据，请点触**清除内存**。

<存储卡>

检查 SD 卡总可用空间。点触**删除存储卡**以安全移除。如果要删除 SD 卡上的所有数据，请**清除 SD 卡**。

设置

<系统内存>

选择可用空间。

语言和键盘

设置本地语言和区域以及键盘设置。

语音输入与输出

<语音输入>

语音识别程序设置 - 使用**语音识别程序设置**配置 Android 语音输入功能。

- **语言:** 打开一个屏幕，在此可以设置您在通过讲话的方式输入文字时使用的语言。
- **SafeSearch:** 打开一个对话框，在此，您可以设置是否需要 Google SafeSearch 筛选器屏蔽某些搜索结果。
- **屏蔽攻击性言论:** 取消选择时，Google 语音识别将在您以口头方式输入文本时识别和抄写许多人认为具有攻击性的言论。选择时，Google 语音识别将用由星号 (*) 组成的占位符替代文字记录中的那些字眼。

〈语音输出〉

文字转语音设置 – 您可以使用**文字转语音设置**来配置 Android 文本转语音合成器，通过该应用程序来使用时用此功能。

备注：如果未安装语音合成器数据，则只有**安装语音数据设置**可用。

- **聆听示例：**使用您的当前设置播放语音合成器的简短示例。
- **总是使用我的设置：**勾选以使用该屏幕上的设置替代其他应用程序中提供的语音合成器设置。

- **默认引擎：**如果安装了多个文本至语音应用程序，则会打开一个对话框，在此可以设置您要使用的文本至语音应用程序。
- **安装语音数据：**如果您的手机未安装语音合成器数据，请连接至 Android Market，系统将引导您完成下载和安装数据的过程。如果数据已经安装，则此设置不可用。
- **语速：**打开一个对话框，在此可以选择您希望合成器发音的速率。
- **语言：**打开一个对话框，在此可以选择您希望合成器读出的语言。

设置

该选项在结合**总是使用我的设置**一起使用时尤为有用，这样可以确保文本在不同的应用程序中均可正确发音。

- **Pico TTS:** 配置 Pico TTS 设置。

辅助功能

使用**辅助功能**可配置您在手机上安装的辅助功能插件。

备注: 需要额外的插件。

连接

默认连接模式 - 您可设置所需模式（仅充电、USB 存储、PC 软件和 USB 绑定）。

始终询问 - 连接 USB 时，如果您不想看到 USB 连接模式弹出，请勾选此项。

Wi-Fi 连接 - 勾选此项以在具有 Wi-Fi 连接时使用 LG PC Suite。请注意，应通过无线和网络设置中的 Wi-Fi 连接来连接 LG PC Suite 的 Wi-Fi 网络。

日期和时间

使用**日期和时间**设置，以设置日期显示方式的首选项。您还可使用这些设置来设置自己的时间和时区，而非从移动网络获取当前时间。

关于手机

查看法律信息，检查手机状态和软件版本。

软件更新

手机软件更新

从互联网的 LG 手机软件更新

有关使用此功能的详细信息，请访问 <http://update.lgmobile.com> 或 <http://www.lg.com/common/index.jsp> → 选择国家/地区和语言。

此功能帮助您方便地从互联网将手机固件更新为最新版本，而无需访问服务中心。仅当 LG 提供可供手机使用的固件新版本时，此功能可用。

由于手机固件更新要求用户在更新过程期间保持全部注意力，因此，在继续执行操作之前，请留意每一个步骤中出现的所有说明和提示。请注意，在升级过程中移除 USB 数据线或取出电池将严重损坏您的手机。

备注：LG 保留根据自行判断决定固件更新仅可用于指定型号的权利，不保证所提供的固件更新版本可供所有手机型号使用。

通过空中下载 (OTA) 的 LG 手机软件更新

此功能允许您通过空中下载 (OTA) 方便地将手机的固件更新为最新版本，而无需连接 USB 数据线。仅当 LG 提供可供手机使用的固件新版本时，此功能可用。

首先，您可以在手机上检查软件版本：**设置 > 关于手机 > 软件更新 > 现在检查更新**。

您还可以将更新延迟 1 小时、4 小时、8 小时或 24 小时。在这种情

况下，应用程序将在更新时间到达时通知您进行更新。您也可以手动重新设定更新。

备注：此功能具体取决于网络服务提供商、所在区域或国家/地区。

DivX 移动 **DIVX**

关于 DIVX 视频：DivX® 是由 DivX, LLC (Rovi Corporation 的子公司) 开发的一种数码视频格式。本手机是播放 DivX 视频的 DivX Certified® 官方设备。有关详细信息以及要获取将文件转换为

软件更新

DivX 格式的工具，请访问 divx.com。

关于 DIVX VIDEO-ON-DEMAND: 要播放购买的 DivX Video-on-Demand (VOD) 电影，必须先注册此 DivX Certified® 设备。要获取您的注册码，请在设备安装目录下找到 DivX VOD 部分。转到 vod.divx.com 以获取有关如何完成注册的详细信息。

DivX Certified® 可播放高达 320x240 的 DivX® 视频

DivX®、DivX Certified® 及相关徽标是 Rovi Corporation 或其子公司的商标，使用必须经过许可。

备注:

打开源软件

要获取 GPL、LGPL、MPL 及其他开源证书下的相应源代码，请访问 <http://opensource.lge.com/>

可使用源代码下载所有相关许可条款、声明和通知。

配件

以下配件可与 LG-E400 一起使用。（以下配件为可选配件。）

旅行适配器



电池



数据线

连接 LG-E400
和 PC。



用户手册

了解更多关于
LG-E400 的
信息。



备注:

- 务必使用正品 LG 配件。
- 否则可能导致保修失效。
- 配件可能根据国家/地区有所不同。

技术参数

外部环境

最高温度: +55° C (放电) , +45° C (充电)

最低温度: -10° C

故障排除

本章列出了您在使用手机过程中可能遇到的一些问题。有些问题可能需要您致电服务提供商，但大多数问题您可自行解决。

信息	可能原因	可行解决措施
SIM 卡错误	手机中没有安装 SIM 卡或 SIM 卡插入不正确。	请确保正确插入 SIM 卡。
没有网络连接/网络断开	信号弱，或者您在运营商网络范围之外。 运营商应用了新服务。	将手机移到窗边或开放的区域中。检查网络运营商覆盖地图。 检查 SIM 卡使用时间是否超过 6~12 个月。如果超过，请在最近的网络提供商处更换 SIM 卡。请与服务提供商联系。

故障排除

信息	可能原因	可行解决措施
代码不匹配	要更改安全码，您需要在此输入以确认新代码。 两次输入的代码不匹配。	如果忘记代码，请联系您的服务提供商。
任何应用程序均无法设置	服务提供商不支持或需要注册。	请与服务提供商联系。
无法拨打电话	拨号错误 已插入新 SIM 卡。 达到预付费上限。	新网络未获得授权。 查看新的限制。 与服务提供商联系或重新设置 PIN 2 的限制。

信息	可能原因	可行解决措施
手机无法打开	按开/关键时间过短。 电池未充电。 电池触点脏。	请按开/关键至少两秒钟。 为电池充电。 检查显示屏上的充电指示灯。 清洁电池触点。
充电错误	电池未充电。 外部温度太热或太冷。 触点问题 无电压 充电器故障 错误充电器 电池故障	为电池充电。 确保手机在正常温度下充电。 检查充电器以及到手机的连接。 检查电池触点，如果需要，请清洁。 将充电器插入其它插座。 如果充电器不发热，请替换。 请仅使用原装 LG 配件。 替换电池。

故障排除

信息	可能原因	可行解决措施
不允许输入号码	已打开固定拨号功能。	检查“设置”功能表并关闭该功能。
无法接收/发送短信和图片	内存已满	删除手机中的部分信息。
未打开的文件	不受支持的文件格式	检查支持的文件格式。
存储卡不起作用	仅支持 FAT 16、FAT32 文件格式	通过读卡器检查 SD 卡文件系统，或使用手机格式化 SD 卡。

信息	可能原因	可行解决措施
我收到来电时，屏幕未打开。	近程传感器问题	如果使用任何保护带或保护套，请检查其是否盖住近程传感器周围的区域。确保近程传感器周围的区域干净。
无声音	振动模式	检查声音菜单的设置状态以确保您不处于振动或静音模式下。
挂机或死机	间歇性软件问题	卸下电池，将它再次插入并将手机开机。尝试通过网站执行软件更新。

故障排除

信息	可能原因	可行解决措施
电话锁定并且未工作。	临时软件错误	<ol style="list-style-type: none">1. 关机。2 卸下后盖。3. 卸下电池并重新安装。4 合上后盖5. 重新开机。



English

LG-E400 User Guide

This guide helps you get started using your phone.

If you need more information, please visit www.lg.com.

- Some of the contents of this manual may not apply to your phone. This depends on your phone's software and your service provider.
- This handset is not recommended for the visually impaired because of its touch screen keyboard.
- Copyright ©2012 LG Electronics, Inc. All rights reserved. LG and the LG logo are registered trademarks of LG Group and its related entities. All other trademarks are the property of their respective owners.
- Google™, Google Maps™, Gmail™, Google Talk™ and Android Market™ are trademarks of Google, Inc.



Contents

Guidelines for safe and efficient use	6	Your Home screen	39	Google account setup ...	50
Important notice	17	Touch screen tips.....	39	Wi-Fi	51
Getting to know your phone	31	Lock your phone	40	Turning on Wi-Fi.....	51
Installing the SIM card and battery	34	Unlock screen.....	41	Connecting to Wi-Fi.....	51
Charging your phone....	35	Silent mode	41	Sharing your phone's data connection.....	52
Installing the memory card	36	Home	41	USB tethering & portable Wi-Fi hotspot settings...	53
Formatting the memory card	38	Adding widgets to your Home screen	42	To share your phone's data connection via USB	54
		Returning to recently-used applications	44	USB tethering and data sharing.....	55
		Notification drawer	44		
		Viewing the status bar ..	45		
		Onscreen keyboard	48		

To share your phone's data connection as a portable Wi-Fi hotspot ..56	Call settings.....61	Using Smilies.....66
To rename or secure your portable hotspot.....56	Contacts.....62	Changing your message settings67
Calls.....59	Searching for a contact.62	Email68
Making a call59	Adding a new contact...62	Opening Email and the Accounts Screen.....68
Calling your contacts59	Favorite contacts.....63	Composing and Sending Email.....70
Answering and rejecting a call.....59	Moving Contacts from your Old Device to your New Device64	Working with Account Folders.....72
Adjusting call volume ...60	Messaging65	Adding and Editing email Accounts72
Making a second call ...60	Messaging.....65	
Viewing your call logs...60	Sending a message.....65	
	Threaded box66	

Contents

Camera	74	Shooting a quick video	.80	Music84
Getting to know the viewfinder.....	74	After shooting a video...	80	Playing a song	84
Taking a quick photo ...	75	Using the advanced settings	81	Transferring files using USB mass storage devices.....	85
Once you've taken the photo	75	Watching your saved videos	82	How to transfer music/ video files to your phone	86
Using the advanced settings	76	Adjusting the volume when viewing a video ...	82	Sending data from your phone using Bluetooth..	87
Viewing your saved photos.....	78	Multimedia	83	Utilities	89
Video camera	79	Preloaded App	83	Setting your alarm.....	89
Getting to know the viewfinder.....	79	Gallery.....	83	Using your calculator....	89
		View mode	83		
		Timeline view.....	83		

Adding an event to your calendar	90	Using the web toolbar...	94	Voice input & output...	106
Changing your calendar view	91	Using options	95	Accessibility	109
Voice recorder	91	Settings	97	Connectivity	109
Recording a sound or voice	91	Wireless & networks.....	97	Date & time	109
Sending the voice recording.....	92	Call settings.....	98	About phone	110
Polaris Office	92	Sound	100	Software update	111
App Manager.....	93	Display	102	Phone software update	111
The Web	94	Location & security	102	DivX Mobile	113
Browser.....	94	Applications.....	103	Accessories	115
		Accounts & sync	104	Technical data.....	116
		Privacy	105	Troubleshooting	117
		Storage	106		
		Language & keyboard.	106		

Guidelines for safe and efficient use

Please read these simple guidelines. Not following these guidelines may be dangerous or illegal.

Exposure to radio frequency energy

Radio wave exposure and Specific Absorption Rate (SAR) information.

This mobile phone model LG-E400 has been designed to comply with applicable safety requirements for exposure to radio waves.

These requirements are based on scientific guidelines that include safety margins designed to assure the safety of all persons,

regardless of age and health.

- The radio wave exposure guidelines employ a unit of measurement known as the Specific Absorption Rate, or SAR. Tests for SAR are conducted using standardised methods with the phone transmitting at its highest certified power level in all used frequency bands.
- While there may be differences between the SAR levels of various LG phone models, they are all designed to meet the relevant guidelines for exposure to radio waves.

- The SAR limit recommended by the International Commission on Non-Ionizing Radiation Protection (ICNIRP) is 2 W/kg averaged over 10 g of tissue.
- The highest SAR value for this model phone tested by DAS4 for use at the ear is 1.10 W/kg (10 g) and when worn on the body is 0.572 W/kg (10 g).
- This device meets RF exposure guidelines when used either in the normal use position against the ear or when positioned at least 1.5 cm away from the body. When a carry case, belt clip or holder is used for

body-worn operation, it should not contain metal and should position the product at least 1.5 cm away from your body. In order to transmit data files or messages, this device requires a quality connection to the network. In some cases, transmission of data files or messages may be delayed until such a connection is available. Ensure the above separation distance instructions are followed until the transmission is completed.

Guidelines for safe and efficient use

Product care and maintenance

WARNING

Only use batteries, chargers and accessories approved for use with this particular phone model. The use of any other types may invalidate any approval or warranty applying to the phone, and may be dangerous.

- Do not disassemble this unit. Take it to a qualified service technician when repair work is required.
- Repairs under warranty, at LG's option, may include replacement parts or boards that are either new or reconditioned, provided that they have functionality equal to that of the parts being replaced.
- Keep away from electrical appliances such as TVs, radios, and personal computers.
- The unit should be kept away from heat sources such as radiators or cookers.
- Do not drop the phone.
- Do not subject this unit to mechanical vibration or shock.

- Switch off the phone in any area where you are required by specific regulations. For example, do not use your phone in hospitals as it may affect sensitive medical equipment.
- Do not handle the phone with wet hands while it is being charged. It may cause an electric shock and can seriously damage your phone.
- Do not charge a handset near flammable material as the handset can become hot and create a fire hazard.
- Use a dry cloth to clean the exterior of the unit (do not use solvents such as benzene, thinner or alcohol).
- Do not charge the phone when it is on soft furnishings.
- The phone should be charged in a well ventilated area.
- Do not subject this unit to excessive smoke or dust.
- Do not keep the phone next to credit cards or transport tickets; it can affect the information on the magnetic strips.

Guidelines for safe and efficient use

- Do not tap the screen with a sharp object as it may damage the phone.
- Do not expose the phone to liquid or moisture.
- Use the accessories like earphones cautiously. Do not touch the antenna unnecessarily.
- Do not use, touch or attempt to remove or fix broken, chipped or cracked glass. Damage to the glass display due to abuse or misuse is not covered under the warranty.
- Your phone is an electronic device that generates heat during normal operation. Extremely prolonged, direct skin contact in the absence of adequate ventilation may result in discomfort or minor burns. Therefore, use care when handling your phone during or immediately after operation.

Efficient phone operation

Electronics devices

All mobile phones may get interference, which could affect performance.

- Do not use your mobile phone near medical equipment without requesting permission. Avoid placing the phone over pacemakers, for example, in your breast pocket.
- Some hearing aids might be disturbed by mobile phones.
- Minor interference may affect TVs, radios, PCs, etc.

Road safety

Check the laws and regulations on the use of mobile phones in the area when you drive.

- Do not use a hand-held phone while driving.
- Give full attention to driving.
- Pull off the road and park before making or answering a call if driving conditions so require.
- RF energy may affect some electronic systems in your vehicle such as car stereos and safety equipment.

Guidelines for safe and efficient use

- When your vehicle is equipped with an air bag, do not obstruct with installed or portable wireless equipment. It can cause the air bag to fail or cause serious injury due to improper performance.
- If you are listening to music whilst out and about, please ensure that the volume is at a reasonable level so that you are aware of your surroundings. This is particularly imperative when near roads.

Avoid damage to your hearing

Damage to your hearing can occur if you are exposed to loud sound for long periods of time. We therefore recommend that you do not turn on or off the handset close to your ear. We also recommend that music and call volumes are set to a reasonable level.

- When using headphones, turn the volume down if you cannot hear the people speaking near you, or if the person sitting next to you can hear what you are listening to.

NOTE: Excessive sound pressure from earphones can cause hearing loss.

Glass Parts

Some parts of your mobile device are made of glass. This glass could break if your mobile device is dropped on a hard surface or receives a substantial impact. If the glass breaks, do not touch or attempt to remove. Stop using your mobile device until the glass is replaced by an authorised service provider.

Blasting area

Do not use the phone where blasting is in progress. Observe restrictions, and follow any regulations or rules.

Potentially explosive atmospheres

- Do not use the phone at a refueling point.
- Do not use the phone near fuel or chemicals.
- Do not transport or store flammable gas, liquid, or explosives in the same compartment of your vehicle as your mobile phone and accessories.

Guidelines for safe and efficient use

In aircraft

Wireless devices can cause interference in aircraft.

- Turn your mobile phone off before boarding any aircraft.
- Do not use the phone on the ground without permission from the crew.

Children

Keep the phone in a safe place out of the reach of small children. It includes small parts which may cause a choking hazard if detached.

Emergency calls

Emergency calls may not be available under all mobile networks. Therefore, you should never depend solely on the phone for emergency calls. Check with your local service provider.

Battery information and care

- You do not need to completely discharge the battery before recharging. Unlike other battery systems, there is no memory effect that could compromise the battery's performance.

- Use only LG batteries and chargers. LG chargers are designed to maximise the battery life.
- Do not disassemble or short-circuit the battery pack.
- Keep the metal contacts of the battery pack clean.
- Replace the battery when it no longer provides acceptable performance. The battery pack maybe recharged hundreds of times until it needs replacing.
- Recharge the battery if it has not been used for a long time to maximise usability.
- Do not expose the battery charger to direct sunlight or use it in high humidity, such as in the bathroom.
- Do not leave the battery in hot or cold places, this may deteriorate the battery performance.
- There is risk of explosion if the battery is replaced by an incorrect type.
- Dispose of used batteries according to the manufacturer's instructions. Please recycle when possible. Do not dispose as household waste.
- If you need to replace the battery, take it

Guidelines for safe and efficient use

- to the nearest authorised LG Electronics service point or dealer for assistance.
- Always unplug the charger from the wall socket after the phone is fully charged to save unnecessary power consumption of the charger.
 - Actual battery life will depend on network configuration, product settings, usage patterns, battery and environmental conditions.
 - Make sure that no sharp-edged items such as animal's teeth or nails, come into contact with the battery. This could cause a fire.

DECLARATION OF CONFORMITY

Hereby, **LG Electronics** declares that this **LG-E400** product is in compliance with the essential requirements and other relevant provisions of Directive **1999/5/EC**. A copy of the Declaration of Conformity can be found at <http://www.lg.com/global/support/cedoc/RetrieveProductCeDOC.jsp>

Important notice

Please check to see whether any problems you encountered with your phone are described in this section before taking the phone in for service or calling a service representative.

1. Phone memory

When available space in your phone memory is less than 10%, your phone cannot receive new messages. You need to check your phone memory and delete some data, such as applications or messages, to make more memory available.

Managing applications

- 1 In the Home screen, touch the **Applications** tab, then select **Settings > Applications > Manage applications**.
- 2 Once all applications appear, scroll to and select the application you want to uninstall.
- 3 Tap **Uninstall**, then touch **OK** to uninstall the application you selected.

Important notice

2. Optimising battery life

Extend your battery's life between charges by turning off features you don't need to run constantly in the background. You can monitor how applications and system resources consume battery power.

Extending your battery's life

- Turn off radio communications you are not using. If you are not using Wi-Fi, Bluetooth or GPS, turn them off.
- Reduce screen brightness and set a shorter screen timeout.

- Turn off automatic syncing for Gmail, Calendar, Contacts and other applications.
- Some applications you have downloaded may cause your battery life to be reduced.

Checking the battery charge level

- 1 In the Home screen, touch the **Applications** tab, then select **Settings** > **About phone** > **Status**.
- 2 The battery status (Charging, Not charging) and level (percentage charged) is displayed at the top of the screen.

Monitoring and controlling what uses the battery

- 1 In the Home screen, touch the **Applications** tab, then select **Settings > About phone > Battery use**.
- 2 Battery usage time is displayed at the top of the screen. It tells you how long it has been since you last connected to a power source or, if connected to a power source, how long you were last running on battery power. The body of the screen lists applications or services using battery power, from greatest amount to least.

3. Installing an open source operating system

If you install and use an open source operating system (OS) on your phone rather than using the OS provided by the manufacturer, your phone may malfunction.

WARNING

If you install and use an OS other than the one provided by the manufacturer, your phone is no longer covered by the warranty.

Important notice

WARNING

To protect your phone and personal data, only download applications from trusted sources, such as Android Market. If there are improperly installed applications on your phone, your phone may not work normally or a serious error may occur. You must uninstall those applications and all their data and settings from the phone.

4. Using unlock pattern

Set unlock pattern to secure your phone. This opens a set of screens that guide you through how to draw a screen unlock pattern.

Caution: Create a Google account before setting an unlock pattern.

 **WARNING****Precautions to take when using pattern lock.**

It is very important to remember the unlock pattern you set. You will not be able to access your phone if you use an incorrect pattern 5 times. You have 5 opportunities to enter your unlock pattern, PIN or password. If you have used all 5 opportunities, you can try again after 30 seconds.

When you can't recall your unlock Pattern, PIN, or Password:

If you have forgotten pattern: If you logged in to your Google account on the phone but failed to enter the correct pattern 5 times, tap the Forgot pattern button. You are then required to log in with your Google account to unlock your phone.

If you have not created a Google account on the phone or you forgot it, you have to perform a Hard reset.

Important notice

If you have forgotten PIN or Password: If you forgot your PIN or Password, you need to do Hard reset.

Caution: If you perform a hard reset, all user applications and user data are deleted.

5. Using the hard reset

If it does not restore to the original condition, use hard reset to initialise your phone.

When the phone is turned off, press and hold the **Home** key + **Volume down** key + **Power** key for over ten seconds. When the screen shows the LG logo, release the **Power** key.

After the screen shows the hard reset screen, release the other keys.

Leave your phone for at least a minute while it performs the hard reset, then your phone will be turned on.

Caution: If you perform a hard reset, all user applications and user data are deleted. This cannot be reversed. Remember to back up any important data before performing a hard reset.

6. Connecting to Wi-Fi networks

To use Wi-Fi on your phone, you need to access a wireless access point or “hotspot.” Some access points are open and you can simply connect to them. Others are hidden or use security features; you must configure your phone to be able to connect to them. Turn off Wi-Fi when you're not using it to extend the life of your battery.

Turning Wi-Fi on and connecting to a Wi-Fi network

- 1 In the Home screen, touch the **Applications** tab, then select **Settings > Wireless & networks > Wi-Fi settings**.
- 2 Touch **Wi-Fi** to turn it on and begin scanning for available Wi-Fi networks.
 - A list of available Wi-Fi networks is displayed. Secured networks are indicated by a lock icon.
- 3 Touch a network to connect to it.

Important notice

- If the network is open, you are asked to confirm that you want to connect to that network by touching **Connect**.
 - If the network is secure, you're asked to enter a password or other credentials. (Ask your network administrator for details)
- 4** The status bar displays icons that indicate Wi-Fi status.

7. Opening and switching applications

Multitasking is easy with Android because you can keep more than one application running at the same time. There's no need to quit an application before opening another. Use and switch between several open applications. Android manages each application, stopping and starting them as needed to ensure that idle applications don't consume resources unnecessarily.

Stopping applications

- 1 In the Home screen, touch the **Applications** tab, then select **Settings** > **Applications** > **Manage applications** > select **Running**.
- 2 Scroll to the desired application and touch **Stop** to stop it.

TIP! To return to recent applications, press and hold the Home key. The screen then displays a list of the applications you used recently.

8. Installing PC software (LG PC Suite)

“LG PC Suite” PC application is a program that helps you connect your device to a PC via a USB cable and Wi-Fi. Once connected, you can use the functions of your device from your PC.

With your “LG PC Suite” PC application, you can...

- Manage and play your media contents (music, movie, pictures) on your PC.
- Send multimedia contents to your device.

Important notice

- Synchronises data (schedules, contacts, bookmarks) in your device and PC.
- Backup the applications in your device.
- Update the softwares in your device.
- Backup and restore the device.
- Play multimedia contents of your PC from other device.

NOTE: You can use the Help menu from the application to find out how to use your “LG PC Suite” PC application.

Installing “LG PC Suite” PC application

“LG PC Suite” PC application can be downloaded from the webpage of LG.

- 1** Go to www.lg.com and select a country of your choice.
- 2** Go to **Support > Mobile Phone Support > Select the Model (LG-E400)**.
- 3** Click **PC Sync** from **Download**, and click **WINDOW PC Sync Download** to download “**LG PC Suite**” PC software.

System requirements for “LG PC Suite” PC software

- OS: Windows XP 32 bit(Service pack 2), Windows Vista 32 bit/64 bit, Windows 7 32 bit/64 bit
- CPU: 1GHz or higher processors
- Memory: 512MB or higher RAMs
- Graphic card: 1024 x 768 resolution, 32 bit color or higher
- HDD: 100 MB or more free hard disk space (More free hard disk space may be needed depending on the volume of data stored.)

- Required software: LG integrated drivers.

NOTE

LG Integrated USB Driver

LG integrated USB driver is required to connect an LG device and PC and installed automatically when you install “LG PC Suite” PC software.

Important notice

9. Synchronising your phone to a Computer

Data of your device and PC can be synchronised easily with “LG PC Suite” PC application for your convenience. Contacts, schedules, and bookmarks can be synchronised.

The procedure is as follows:

- 1 Connect your device to PC. (Use a USB cable or Wi-Fi connection.)
- 2 After connection, run the program and select the device section from the category on the left side of the screen.

- 3 Click [Personal information] to select.
- 4 Select the checkbox of contents to synchronise and click the Sync button.

10. Transferring music, photos and videos using USB mass storage devices

- 1 In the Home screen, touch the **Applications** tab, then select **Settings > Storage** to check out the storage media. (If you want to transfer files from or to a memory card, insert a memory card into the phone.)

- 2 Connect the phone to your PC using the USB cable.
- 3 USB connection mode list will appear, and select **USB storage** option.
- 4 Open the removable memory folder on your PC. You can view the mass storage content on your PC and transfer the files.
- 5 Copy the files from your PC to the drive folder.
- 6 When you are finished, select “Charge only” option to disconnect the phone.

11. Hold your phone straight up

Hold your mobile phone straight up, as you would a regular phone. The LG-E400 has an internal antenna. Be careful not to scratch or damage the back of the phone, as that causes loss of performance.

While making/receiving calls or sending/receiving data, avoid holding the lower part of the phone where the antenna is located. Doing so may affect call quality.

Important notice

12. When the screen freezes

If the screen freezes or the phone does not respond when you try to operate it:

Remove the battery, reinsert it, then turn the phone on. If it still does not work, please contact the service centre.

13. Do not connect your phone when you turn on/off your PC.

Make sure you disconnect the data cable between your phone and PC; leaving it connected might cause errors on your PC.

Getting to know your phone

To turn on your phone, press and hold the Power key for 3 seconds.

To turn off the phone, press and hold the Power key for 3 seconds, then touch **Power off** and **OK**.

Speaker/Receiver

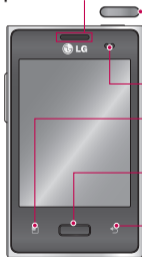

Power/Lock key

Switch your phone on/off by pressing and holding this key.
Turn off and lock the screen.

Proximity sensor

Menu key 

Check what options are available.

Home key 

Return to home from any screen.

Back key 

Return to the previous screen.

NOTE: Proximity sensor

When receiving and making calls, the proximity sensor automatically turns the backlight off and locks the touch keypad by sensing when the phone is near your ear. This extends battery life and prevents the touch keypad from activating unintentionally during calls.

Getting to know your phone

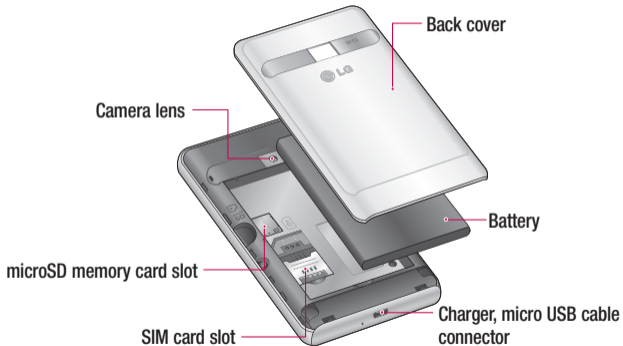

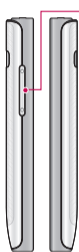

Volume keys

- **On the home screen:** control ringer volume.
- **During a call:** control your In-Call volume.
- **When playing a track:** control volume continuously.

Stereo earphone connector



Power/Lock key

WARNING

Placing a heavy object on the phone or sitting on it can damage its LCD and touch screen functions. Do not cover the protective film on the LCD's proximity sensor. This may cause the sensor to malfunction.

Getting to know your phone

Installing the SIM card and battery

- 1 To remove the back cover, hold the phone in your hand firmly. With the other hand, firmly press your thumb on the back cover. Now lift off the back cover.

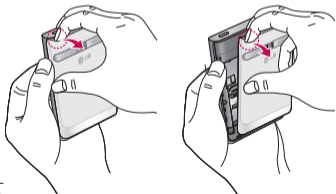

- 2 Slide the SIM card into the SIM card slot. Make sure the gold contact area on the card is facing downwards.

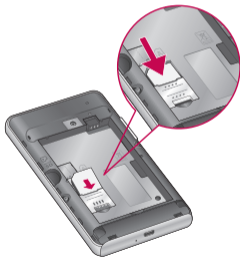

- 3** Insert the battery by aligning the gold contacts on the phone and the battery.

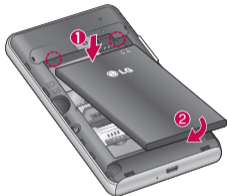

- 4** Replace the back cover of the phone.

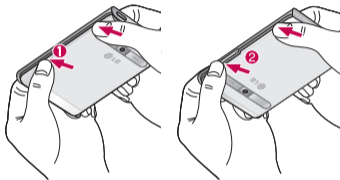

Charging your phone

Insert the charger, then plug it into an electrical outlet. Your LG-E400 must be charged before you see .

Getting to know your phone



NOTE: The battery must be fully charged initially to improve battery lifetime.

Installing the memory card

NOTE: The LG-E400 supports memory cards up to 32 GB.

To insert a memory card:

- 1 Turn the phone off before inserting or removing a memory card. Remove the back cover.

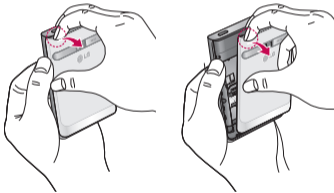

- 2** Insert the memory card into the slot. Make sure the gold contact area is facing downwards.

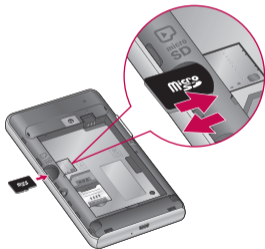

Removing a memory card

Carefully remove the memory card out of the slot.

WARNING

Do not insert or remove the memory card when the phone is on. Doing so may damage the memory card as well as your phone, and the data stored on the memory card may be corrupted.

Getting to know your phone

Formatting the memory card

Your memory card may already be formatted. If it isn't, you must format it before you can use it.

NOTE: All files on the card are deleted when you format the card.

- 1 In the Home screen, touch the **Applications** tab to open the applications menu.
- 2 Scroll to and touch **Settings > Storage**.
- 3 Touch **Unmount SD card** and touch **OK** to confirm.

- 4 Touch **Erase SD card**, then confirm your choice.
- 5 If you have set a pattern lock, input the pattern lock then select **Erase everything**. The card is then formatted and ready to use.

NOTE: If there is content on your memory card, the folder structure may be different after formatting since all the files will be deleted.

Your Home screen

Touch screen tips

Here are some tips on how to navigate around your phone.

Touch – To choose a menu/option or open an application, touch it.

Touch and hold – To open an options menu or grab an object you want to move, touch and hold it.

Drag – To scroll through a list or move slowly, drag across the touch screen.

Flick – To scroll through a list or move quickly, flick across the touch screen (drag quickly and release).

NOTE:

- To select an item, touch the centre of the icon.
- Do not press too hard; the touch screen is sensitive enough to pick up a light, firm touch.
- Use the tip of your finger to touch the option you want. Be careful not to touch any other keys.

Your Home screen

Lock your phone

When you are not using the LG-E400, press the power key to lock your phone. This helps prevent accidental presses and saves battery power.

Also, if you do not use the phone for a while, the Home screen or another screen you are viewing is replaced with the lock screen to conserve battery power.

If there are any programs running when you set the pattern, they may be still running in Lock mode. It is recommended that you exit all programs before entering the

Lock mode to avoid unnecessary charges (e.g. phone calls, Web access and data communications).

Setting an unlock pattern: you can draw your own unlock pattern by connecting the dots.

If you set a pattern, the phone screen locks. To unlock the phone, draw the pattern that you set on the screen.

Caution: When you set an unlock pattern, you need to create your Gmail account first.



Caution: If there are more than 5 pattern drawing errors in a row, you cannot unlock

the phone. In this case, refer to the point-4 under the Important Notice.

Unlock screen

Whenever your LG-E400 is not in use, it returns to the lock screen. Drag your finger from bottom to top to unlock the screen.

Silent mode

In the notification drawer, touch  to change  mode.

Home

Simply swipe your finger to the left or right to view the panels.

You can customise each panel with widgets, shortcuts (to your favourite applications), folders and wallpaper.

NOTE: Some screen images may be different depending on your phone provider.

In your Home screen, you can view quick keys at the bottom of the screen. Quick keys provide easy, one-touch access to the functions you use the most.

Your Home screen



Touch the **Phone** icon to bring up the touch screen dialpad to make a call.



Touch the **Contacts** icon to open your contacts.



Touch the **Messaging** icon to access the messaging menu. This is where you can create a new message.



Touch the **Applications** tab at the bottom of the screen. You can then view all your installed applications.

To open the desired application, simply touch the icon in the applications list.

NOTE: Preloaded applications may differ according to your phone's software or your service provider.

Adding widgets to your Home screen

You can customise your Home screen by adding shortcuts, widgets or folders to it. For more convenience using your phone, add your favourite widgets to the Home screen.

- 1 In the Home screen, touch the **Menu** key and select **Add**. Or touch and hold the empty part of the home screen.

- 2 In the **Add to Home screen** menu, touch the type of item you want to add.
- 3 For example, select **Folders** from the list and tap it.
- 4 You then see a new folder icon on the Home screen. Drag it to the desired location on the desired panel, then take your finger off the screen.

TIP! To add an application icon to the Home screen from the **Applications** menu, touch and hold the application you want to add.

TIP! To remove an application icon from the Home screen, touch and hold the icon you want to remove, then drag it to



NOTE: You cannot delete preloaded applications. (Only their icons can be deleted from the screen.)

Your Home screen

Returning to recently-used applications

- 1 Press and hold the **Home** key. The screen displays a pop-up with icons of applications you used recently.
- 2 Touch an icon to open the application. Or touch the **Back** key to return to the current application.

Notification drawer

The notification drawer runs across the top of your screen.

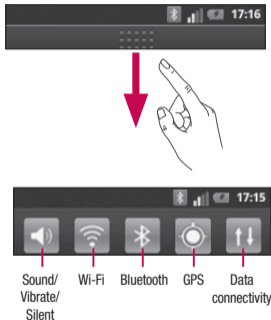

Touch and slide the notification drawer down with your finger.

Or, in the Home screen, touch the **Menu** key and select **Notifications**. Here you can check and manage sound, Wi-Fi, Bluetooth and GPS as well as other notifications.

Viewing the status bar







The status bar uses different icons to display phone information such as signal strength, new messages, battery life and active Bluetooth and data connections.







Below is a table explaining the meaning of icons you're likely to see in the status bar.

















[Status bar]

Your Home screen

Icon	Description
	No SIM card
	No signal
	Airplane mode
	Connected to a Wi-Fi network
	Wired headset
	Call in progress
	Call hold

Icon	Description
	Speakerphone
	Phone microphone is muted
	Missed call
	Bluetooth is on
	Connected to a Bluetooth device
	System warning
	Alarm is set

Icon	Description
	New voicemail
	Ringer is silenced
	Vibrate mode
	Battery fully charged
	Battery is charging
	Data in and out
	Phone is connected to PC via USB cable

Icon	Description
	Downloading data
	Uploading data
	GPS is acquiring
	Receiving location data from GPS
	3 more notifications not displayed
	Data is syncing
	Download finished

Icon	Description
	New Gmail
	New Google Talk message
	New message
	Song is playing
	Upcoming event
	USB tethering is active
	Portable Wi-Fi hotspot is active

Icon	Description
	Both USB tethering and portable hotspot are active



Your Home screen

Onscreen keyboard

You can enter text using the onscreen keyboard. The onscreen keyboard appears automatically on the screen when you need to enter text. To manually display the keyboard, simply touch a text field where you want to enter text.

Using the keypad & entering text

 Tap once to capitalise the next letter you type. Double tap for all caps.

  Tap to switch to the numeric and symbol keyboard. You can also touch and hold this tab to view the Settings menu.

 Tap to insert an emoticon when writing a message.

 Tap to enter a space.

 Tap to create a new line in the message field.

 Tap to delete the previous character.

 Tap to hide the onscreen keyboard.

Entering accented letters

When you select French or Spanish as the text entry language, you can enter special French or Spanish characters (e.g. “á”).

For example, to input "á", touch and hold the "a" key until the zoom-in key grows bigger and displays characters from different languages. Then select the special character you want.

Google account setup

When you first turn on your phone, you have the opportunity to activate the network, to sign into your Google account and how you want to use some Google services.

To set up your Google account :

* Sign into a Google account from the prompted set up screen.

OR

* **Applications** > select a Google application, such as **Gmail** > select **Next** > select **Create** to create a new account.

If you have a Google account, enter your e-mail address and password, then touch **Sign in**.

Once you have set up your Google account on your phone, your phone automatically synchronises with your Google account on the Web.

Your contacts, Gmail messages, calendar events and other information from these applications and services on the web are synchronised with your phone. (This depends on your synchronisation settings.)

After signing in, you can use Gmail and take advantage of Google services on your phone.

Wi-Fi

With Wi-Fi, you can use high-speed Internet access within the coverage of the wireless access point (AP).

Enjoy wireless Internet using Wi-Fi, without extra charges.

Turning on Wi-Fi

In the Home screen, open the notification drawer and touch .

Or touch **Application** > **Settings** > **Wireless & networks**, then **Wi-Fi** .

Connecting to Wi-Fi

Choose the Wi-Fi network you want to connect to. If you see , you need to enter a password to connect.

NOTE:

- If you are outside the Wi-Fi coverage area and choose 3G connection, additional charges may apply.
- If your phone goes into sleep mode when connected to Wi-Fi, the Wi-Fi connection is automatically disabled.
- In this case, if your phone has access to 3G data, it may connect to the 3G network_____

Wi-Fi



automatically and additional charges may apply.

- The LG-E400 supports WEP, WPA/WPA2-PSK and 802.1x EAP security. If your Wi-Fi service provider or network administrator sets encryption for network security, enter the key into the pop-up window. If encryption is not set, this pop-up window is not shown. Obtain the key from your Wi-Fi service provider or network administrator.

Sharing your phone's data connection

You can share your phone's mobile data connection with a single computer via a USB cable (USB tethering). You can also share your phone's data connection with up to five devices at a time by turning your phone into a portable Wi-Fi hotspot.

When your phone is sharing its data connection, an icon appears in the status bar and as an ongoing notification in the notifications drawer.

Icon	Description
	USB tethering is active
	Portable Wi-Fi hotspot is active
	Both USB tethering and portable hotspot are active

For the latest information about tethering and portable hotspots, including supported operating systems and other details, visit <http://www.android.com/tether>.

NOTE: Additional costs may be incurred when connecting and using online services. Check data charges with your network provider.

USB tethering & portable Wi-Fi hotspot settings

- 1 In the Home screen, touch the **Applications** tab and select **Settings**.
- 2 Touch **Wireless & networks** and select **Tethering & portable hotspot**.
- 3 Choose options that you want to adjust.

Wi-Fi

USB tethering – Tick to share your phone's mobile network data connection with your computer via a USB connection.

Portable Wi-Fi hotspot – Tick to share your phone's mobile network data connection as Wi-Fi sharing.

Help – Opens a dialog with information about USB tethering and portable Wi-Fi hotspots as well as information on where to learn more.

To share your phone's data connection via USB

If your computer is running Windows 7 or a recent distribution of some flavours of Linux (such as Ubuntu), you don't usually need to prepare your computer for tethering. But if you're running an earlier version of Windows or another operating system, you may need to prepare your computer to establish a network connection via USB. For the most current information about which operating systems support USB tethering and how to configure them, visit <http://www.android.com/tether>.

USB tethering and data sharing

You can't share your phone's data connection and microSD card via USB at the same time. If you are using your USB connection to make your microSD card available to your computer, you must disconnect it first.

- 1 Use the USB cable that came with your phone to connect your phone to your computer.
- 2 In the Home screen, touch the **Applications** tab and select **Settings**.

- 3 Touch **Wireless & networks** and select **Tethering & portable hotspot**.

- 4 Tick **USB tethering**.

- The phone starts sharing its mobile network data connection with your computer via the USB connection. An ongoing notification  is added to the status bar and notifications drawer.
- 5 Deselect **USB tethering** to stop sharing your data connection. Or just disconnect the USB cable.

Wi-Fi

To share your phone's data connection as a portable Wi-Fi hotspot

- 1 In the Home screen, touch the **Applications** tab and select **Settings**.
- 2 Touch **Wireless & networks** and select **Tethering & portable hotspot**.
- 3 Tick **Portable Wi-Fi hotspot**.
 - After a moment, the phone starts broadcasting its Wi-Fi network name (SSID) so you can connect to it with up to eight computers or other devices. An ongoing notification  is added to the status bar and notifications drawer.

- When **Portable Wi-Fi hotspot** is ticked, you can change its network name or secure it.
- 4 Deselect **Portable Wi-Fi hotspot** to stop sharing your data connection via Wi-Fi.

To rename or secure your portable hotspot

You can change the name of your phone's Wi-Fi network name (SSID) and secure its Wi-Fi network.

- 1 In the Home screen, touch the **Applications** tab and select **Settings**.

- 2 Touch **Wireless & networks** and select **Tethering & portable hotspot**.
- 3 Ensure **Portable Wi-Fi hotspot** is ticked.
- 4 Touch **Portable Wi-Fi hotspot settings**.
- 5 Touch **Configure Wi-Fi hotspot**.
 - The **Configure Wi-Fi hotspot** dialog opens.
 - You can change the network SSID (name) that other computers see when scanning for Wi-Fi networks.
 - You can also touch the **Security** menu to configure the network with Wi-Fi Protected

Access 2 (WPA2) security, with a pre-shared key (PSK).

- If you touch the **WPA2 PSK** security option, a password field is added to the **Configure Wi-Fi hotspot** dialog. If you enter a password, you will need to enter that password when you connect to the phone's hotspot with a computer or other device. Or touch **Open** in the **Security** menu to remove security from your Wi-Fi network.

Wi-Fi

ATTENTION!





If you set the security option as **Open**, you cannot prevent unauthorised usage of online services by other people and additional charges can be incurred.

To avoid unauthorised usage, you are advised to keep the security option active.

6 Touch **Save**.

Calls

Making a call



- 1 Touch  to open the keypad.
- 2 Enter the number using the keypad. To delete a digit, touch the **Clear** icon .
- 3 Touch the **Call** icon  to make a call.
- 4 To end a call, touch the **End** icon .

TIP! To enter “+” to make international calls, touch and hold .

Calling your contacts

- 1 Touch  to open your contacts.
- 2 Scroll through the contact list or enter the first letter(s) of the contact you want to call by touching **Search**.
- 3 In the list, touch the contact which you want to call and tap on the number or call icon to make call.

Answering and rejecting a call



When the screen is locked and your phone rings, drag the **Answer** icon  to the right. Drag the **Decline** icon  to the left to reject an incoming call.

Calls

Adjusting call volume

To adjust the in-call volume during a call, use the Volume Up and Down key on the left side of the phone.

Making a second call

- 1 During your initial call, tap .
- 2 Dial the number, or search your contacts.
- 3 Touch the **Call** icon  to connect the call.
- 4 Both calls are displayed on the call screen. Your initial call is locked and put on hold.

- 5 Touch the displayed number to toggle between calls. Or touch  **Merge calls** to make a conference call.

- 6 To end active calls, touch **End**.

NOTE: You are charged for each call you make.

Viewing your call logs

In the Home screen, touch  and choose the **Call log** tab.

View a complete list of all dialled, received and missed voice calls.

TIP! Touch any call log entry to view the date, time and duration of the call.

TIP! Touch the **Menu** key, then touch **Delete all** to delete all the recorded items.

Call settings

You can configure phone call settings such as call forwarding and other special features offered by your carrier.

- 1 In the Home screen, touch the **Applications** tab to open the applications menu.
- 2 Scroll and touch **Settings**.
- 3 Tap **Call settings** and choose the options that you want to adjust.

Contacts



Add contacts to your phone and synchronise them with the contacts in your Google account or other accounts that support contact syncing.

Searching for a contact

In the Home screen

- 1 Touch  to open your contacts.
- 2 Touch **Search** and enter the contact name using the keyboard.

Adding a new contact

- 1 Touch , enter the new contact's number, then touch the **Menu** key. Touch **Add to contacts** and then **Create new contact**.
- 2 If you want to add a picture to the new contact, touch . Choose from **Capture picture** or **Pick from Gallery**.
- 3 Select the contact type by touching .
- 4 Touch a category of contact information and enter the details about your contact.
- 5 Touch **Save**.

Favorite contacts

You can classify frequently called contacts as favorites.

Adding a contact to your favorites

- 1 Touch  to open your contacts.
- 2 Touch a contact to view its details.
- 3 Touch the star to the right of the contact's name. The star turns gold.

Removing a contact from your favorites list

- 1 Touch  to open your contacts.
- 2 Touch the **Groups** tab, select **Favorites** at the top of the list and choose a contact to view its details.
- 3 Touch the gold star to the right of the contact's name. The star turns grey and the contact is removed from your favourites.

Contacts

Moving Contacts from your Old Device to your New Device

Export your contacts as a CSV file from your old device to your PC using a PC sync program.

- 1 Install “LG PC Suite” PC application on the PC. Run the program and connect your device to the PC using a USB cable.
- 2 From the top of the screen, select **Device > Import personal information > Import contacts**.
- 3 A pop-up to open a contacts file will appear.
- 4 Select a contacts file and click **Open**.
- 5 A pop-up to import a new contact from PC to the contacts in the device will appear.
- 6 If the contacts in the device and new contacts from PC are different, select a contact you want to import from PC.
- 7 Click the [OK] button to import a new contact from PC to the device.

Messaging

Messaging

Your LG-E400 combines SMS and MMS into one intuitive, easy-to-use menu.

Sending a message

- 1 Touch  icon on the home screen, and touch **New message** to open a blank message.
- 2 Enter a contact name or contact number in the **To** field. As you enter the contact name, matching contacts appear. You can touch a suggested recipient. You can add multiple contacts.

NOTE: You will be charged for a text message for every person you send the message to.

- 3 Touch **Enter message** field and start to compose your message.
- 4 Touch the **Menu** key to open the options menu. Choose from **Call, View contact, Add subject, Discard, Reply by** and **More**.
- 5 Touch **Send** to send your message.
- 6 The message screen opens, with your message after Recipient Name/Number. Responses appear on the screen. As you view and send additional messages, a message thread is created.

Messaging

 **WARNING**

The 160-character limit may vary from country to country depending on how the SMS is coded and in what language.

 **WARNING**

If an image, video or audio file is added to an SMS, it will be automatically converted into an MMS , and you will be charged accordingly.

NOTE: When you get an SMS message during a call, there will be a ring notification.

Threaded box

Messages (SMS, MMS) exchanged with another party can be displayed in chronological order so that you can conveniently see an overview of your conversation.

Using Smilies

Liven up your messages using Smilies. When writing a new message, touch the **Menu** key, then choose Insert smiley.

Changing your message settings

Your LG-E400 message settings are predefined, so you can send messages immediately. You can change the settings based on your preferences.

WARNING

In this mode, the MMS Client device guides the user in creating and sending messages with content belonging to the Core MM Content Domain. This guidance is provided through warning dialogs.

Email

Opening Email and the Accounts Screen

You can use the **Email** application to read email from services other than Google Mail. The Email application supports the following account types: POP3, IMAP and Exchange.

Managing an email account

In the Home screen, Touch the **Applications** tab  > **Email**, then select the Email Service Provider.

A setup wizard opens to help you add an email account. After the initial setup, Email

displays the contents of your Inbox (if you have only one account) or the Accounts screen (if you have multiple accounts).

The Accounts screen

The Accounts screen lists your Combined Inbox and each of your email accounts.

- 1 Open the **Email** application. If you're not on the Account screen, touch the **Menu** Key and touch **Accounts**.
- 2 Select the Email service provider.



- Touch to open your Combined Inbox, with messages received to all of your accounts.



- Touch to open a list of just your starred messages.



- Touch the folder icon to open the account's folders.

You can touch an account to view its Inbox. The account from which you send email by default is indicated with a tick.

To open your Combined Inbox

If you have configured Email to send and receive email from more than one account, you can view all messages sent to all accounts in your Combined Inbox.

- 1 Touch **Email**.
- 2 Touch **Combined inbox** (in the Accounts screen). Messages in the Combined Inbox are colour coded along their left sides, by account, using the same colours that are used for your accounts in the Accounts screen.

Email

Only your account's most recent emails are downloaded to your phone. To download more (earlier) email messages, touch **Load more messages** at the bottom of the emails list.

Composing and Sending Email

To compose and send a message

- 1 While in the **Email** application, touch the **Menu** key and touch **Compose**.
- 2 Enter an address for the message's intended recipient. As you enter text, matching addresses are offered from your Contacts. Separate multiple addresses with commas.
- 3 Touch the **Menu** key and then touch **Add Cc/Bcc** to send copy or blind copy of the mail to other contacts/email addresses.
- 4 Enter the text of the message.
- 5 Touch the **Menu** key and touch **Add attachment** to send a file with the message.
- 6 Touch the **Send** button.
If you're not ready to send the message, touch the **Save as draft** button to save it in a **Drafts** folder. Touch a draft message in a **Drafts** folder to resume working on it. Your message will also be saved as a draft if you touch the **Back** key 

before sending it. Touch the **Discard** button to abandon and delete a message, including any saved drafts. If you aren't connected to a network, for example, if you're working in airplane mode, the messages that you send are stored in your **Outbox** folder until you're connected to a network again. If it contains any pending messages, the **Outbox** is displayed on the Accounts screen.

Please note that messages sent using an Exchange account will not be located on the

phone; they will, however, be located on the Exchange server itself.

If you want to see your sent messages in the **Sent** folder, then touch the **Menu** key and touch on **Folders** then touch on **Sent** folder and select **Refresh** from the options menu.

TIP! When a new email arrives in the inbox, you will receive a notification by sound or vibration.

Email

Working with Account Folders

Each account has **Inbox**, **Outbox**, **Sent**, and **Drafts** folders. Depending on the features supported by your account's service provider, you may have additional folders.

Adding and Editing email Accounts

- 1 To add an email account, touch the **Applications** tab and select **Email**.
- 2 Select **MS Exchange** or **Others**, and enter account settings.

- 3 If an email account is already set up, you need to touch the **Menu** key then tap **Add account** from Accounts screen.
- 4 Enter a name for the account, confirm how you want your name to appear in outgoing mail, then touch the **Done** button.

To change an account's settings

- 1 Open the Accounts screen.
- 2 Touch and hold the account whose settings you want to change. In the menu that opens, touch **Account settings**.

To delete an email account

- 1 Open the Accounts screen.
- 2 Touch and hold the account you want to delete.
- 3 Touch **Remove account** in the menu that opens.
- 4 Touch the **OK** button in the dialog box to confirm that you want to delete the account.

Camera

Getting to know the viewfinder

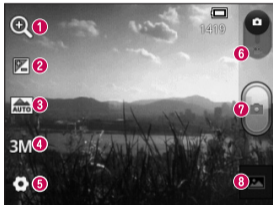

- 1 Zoom** - Zoom in or zoom out. Alternatively you can use the side volume keys.
- 2 Brightness** - This defines and controls the amount of sunlight entering the image. Slide the brightness indicator along the bar towards “-” to lower the brightness of the image or towards “+” to increase it.
- 3 Scene mode** - Choose from **Auto, Portrait, Landscape, Sports, Sunset** and **Night**.
- 4 Image size** - Touch to set the size (in pixels) of the picture you take.
- 5 Settings** - Touch this icon to open the advanced settings menu.
- 6 Video mode** - Slide this icon down to switch to video mode.
- 7 Taking a photo**
- 8 Gallery** - Touch to view the last photo you captured. This enables you to access your gallery and view saved photos from within camera mode.

Taking a quick photo

- 1 Open the **Camera** application.
- 2 Hold the phone horizontally and point the lens towards the subject you want to photograph.
- 3 Touch the capture  button.

Once you've taken the photo

Your captured photo appears on the screen.

Share

Touch to share your photo using **Bluetooth, Gmail, Google+, Messaging** and **Picasa**.



Set as

Touch to use the image as a **Contact icon** or **Wallpaper**.

Rename

Touch to edit the name of the picture just taken.

Camera

-  Touch to delete the image.
-  Touch to take another photo immediately. Your current photo is saved.
-  Touch to view the last photo you captured as well as the gallery.

Using the advanced settings

In the viewfinder, touch  to open all advanced options.

Change camera settings by scrolling through the list. After selecting the option, touch the **Back** key.

ISO – The ISO rating determines the sensitivity of the camera's light sensor. The higher the ISO, the more sensitive the camera is. This is useful in darker conditions when you cannot use the flash.

White balance – Choose from **Auto**, **Incandescent**, **Sunny**, **Fluorescent** and **Cloudy**.

Colour effect – Choose a colour tone for your new photo.

Timer – The self-timer allows you to set a delay after the capture button is pressed. Select **Off**, **3 secs.**, **5 sec** or **10 secs**. This is ideal if you want to be in the photo.

Shutter sound – Select one of four shutter sounds.

Auto review – If you turn **Auto review** on, it automatically shows you the picture you just took.

Tag location – Activate to use your phone's location-based services. Take pictures wherever you are and tag them with the location. If you upload tagged pictures to a blog that supports geotagging, you can see the pictures displayed on a map.

NOTE: This function is only available when GPS is active.

Storage – Choose whether to save your photos to the phone memory or to the external memory.

 – Restore all camera default settings.

 – Touch whenever you want to know how this function operates. This provides you with a quick guide.

TIP! When you exit the camera, some settings return to their defaults, such as white balance, colour effect and timer . Check these before you take your next photo.

Camera

TIP! The Settings menu is superimposed over the viewfinder, so when you change elements of the image colour or quality, you see a preview of the image change behind the Settings menu.

Viewing your saved photos

Access your saved photos while in **Camera** mode. Just touch  and touch the screen. You then see **Slideshow** and **Menu**.

TIP! Flick left or right to view other photos or videos.



- Touch to see a slideshow.



- Touch to share the contents or delete a photo. Touch **More** for more options.

Details – Check information on the content.

Set as – Set as a contact icon or wallpaper.

Crop – Crop your photo. Move your finger across the screen to select the area.

Rotate Left / Rotate Right – Rotate left or right.

Video camera



Getting to know the viewfinder



- 1 Zoom** - Zoom in or zoom out. Alternatively you can use the side volume keys.
- 2 Brightness** - This defines and controls the amount of sunlight entering the video. Slide the brightness indicator along the bar towards "-" to lower the brightness of the video or towards "+" to increase it.
- 3 Video size** - Touch to set the size (in pixels) of the video you record.
- 4 Audio recording** - Choose Mute to record a video without sound.
- 5 Settings** - Touch this icon to open the advanced settings menu.
- 6 Camera mode** - Slide this icon up to switch to camera mode.
- 7 Start recording**
- 8 Gallery** - Touch to view the last video you recorded. This enables you to access your gallery and view your saved videos from within video mode.

Video camera

Shooting a quick video

- 1 Slide the **Camera** mode button down and the icon changes to .
- 2 The video camera viewfinder appears on the screen.
- 3 Holding the phone horizontally, point the lens towards the subject you want to capture in your video.
- 4 Touch the Record  button once to start recording.
- 5 REC appears at the bottom of the viewfinder with a timer showing the length of the video.

- 6 Touch  on the screen to stop recording.

After shooting a video

A still image representing your video will appear on the screen.

Play



Touch to play the video.

Share

Touch to share your video using **Bluetooth, Gmail, Messaging** and **YouTube**.

Rename

Touch to edit the name of the selected **video**.

-  Touch to delete the video you just made. Confirm by touching **OK**. The viewfinder reappears.
-  Touch to shoot another video right away. Your current video is saved.
-  Touch to view the last recorded video as well as the gallery.

Using the advanced settings

Using the viewfinder, touch  to open all the advanced options.

Adjust the video camera setting by scrolling through the list. After selecting the option, touch the **Back** key.

White balance – White balance ensures that the white areas in your video are realistic. To enable your camera to adjust the white balance correctly, you may need to determine the light conditions. Choose from **Auto**, **Incandescent**, **Sunny**, **Fluorescent** and **Cloudy**.

Video camera

Colour effect – Choose a colour tone to use for your new view.

Auto review – Auto review automatically shows you the video you just recorded.

Storage – Choose whether to save your video clip to the phone memory or to the external memory.

 – Restore all video camera default settings.

 – Touch if you want to know how this function operates. This provides you with a quick guide.

Watching your saved videos

- 1 In the viewfinder, touch .
- 2 Your gallery appears on the screen.
- 3 Touch a video once to bring it to the front of the gallery. It starts playing automatically.

Adjusting the volume when viewing a video

To adjust the volume of a video while it is playing, use the volume keys on the left-hand side of the phone.

Multimedia

Preloaded App

There are useful applications preloaded on the **Preloaded Apps**. To use the application, you need to install the application to your phone first.

NOTE: Preloaded applications may differ according to your phone's software or your service provider.

Gallery

Touch the **Applications** tab, then select **Gallery**. Open a list of catalogue bars that store all your multimedia files.

View mode

Touch **Gallery**. Folder view is displayed. Touch any folder and it turns to grid view mode. If you tap a photo, it changes into full view mode.

Timeline view

LG-E400 **Gallery** provides a timeline view of your photos and videos. In grid view mode, drag  to the right and the date you took your photos is displayed, starting with the most recent. If you select a specific date, all the photos you took on that day are grouped.



Multimedia

Music

Your LG-E400 has a built-in music player that lets you play all your favourite tracks. To access the music player, touch **Applications**, then touch **Music**.

Playing a song

- 1 In the Home screen, touch the **Applications** tab and select **Music**.
- 2 Touch **Songs**.
- 3 Select the song you want to play.
- 4 Touch  to pause the song.

- 5 Touch  to skip to the next song.
- 6 Touch  to go back to the beginning of the song. Touch  twice to return to the previous song.

To change the volume while listening to music, press the up and down volume keys on the left-hand side of the phone.

Touch and hold any song in the list. It displays **Play, Add to playlist, Use as ringtone, Delete, Details, Share** and **Search** as options.

NOTE: Music file copyrights may be protected by international treaties and national copyright laws.

Therefore, it may be necessary to obtain permission or a licence to reproduce or copy music.

In some countries, national laws prohibit private copying of copyrighted material. Before downloading or copying the file, check the national laws of the relevant country concerning the use of such material.

Transferring files using USB mass storage devices

To transfer files using USB devices

- 1 Connect the LG-E400 to a PC using a USB cable.
- 2 USB connection mode list will appear, and select USB storage option.
- 3 Open the removable memory folder on your PC. You can view the mass storage content on your PC and transfer the files.
- 4 Copy the files from your PC to the drive folder.

Multimedia

- 5 When you are finished, select “Charge only” option to disconnect the phone.

How to transfer music/video files to your phone

- 1 Connect your phone to the PC using the USB cable. In the Home screen, touch and drag down the notification drawer. Select **USB connection mode > USB storage**, and select **Open folder** to view files from **Removable Disk** pop up which appears in PC .
If you didn't install LG Android Platform

Driver on your PC, you must set it up manually.

For more information, refer to 'Transferring files using USB mass storage devices'.

- 2 Transfer music or video files from the PC to the phone's removable storage.
 - You can copy or move files from your PC to your phone's removable storage using a card reader.
 - If there is a video file with a subtitle file (*.srt file with the same name as the video file), place it in the same folder

to display subtitles automatically when playing the video file.

- When downloading music or video files, copyrights must be secured. Note that corrupted files or files with incorrect extensions may damage your phone.

Sending data from your phone using Bluetooth

Sending data using Bluetooth You can use Bluetooth to send data by running a corresponding application, not from the Bluetooth menu as on most other mobile phones.

- * **Sending pictures:** Run the Gallery application, then select **Picture > Menu**. Click **Share**, then select **Bluetooth**. Check whether Bluetooth is turned on, then select **Scan for devices**. Choose the device you want to send data to from the list.

Multimedia

- * **Exporting contacts:** Run the Contacts application. Touch the address you want to export to. Touch the **Menu** key and select **Share > Bluetooth**. Check whether Bluetooth is turned on, then select **Scan for devices**. Choose the device you want to send data to from the list.
- * **Sending multi-selected contacts:** Run the Contacts application. To select more than one contact touch the **Menu** key and touch **Share**. Select the contacts you want to send or touch **Select all option** from top > Select **Share > Bluetooth > Enable Bluetooth** and select Scan for devices > Choose the device you want to send data from the list.
- * **Connecting to FTP (only FTP server is supported on this handset):** Select **Settings > Wireless & networks > Bluetooth settings**. Select the **Discoverable** box so you can search for your phone on other devices. Find the FTP service and connect to the FTP server.
- If you want to search for this phone from other devices, go to **Settings > Wireless & networks > Bluetooth settings**. Select the **Discoverable** box. The box is cleared after 120 seconds.

Utilities

Setting your alarm

- 1 In the Home screen, touch the **Applications** tab and select **Clock**.
- 2 If you want to add a new alarm, touch  and select **Add alarm**.
- 3 Set the time to turn on the alarm. After you set the time, the LG-E400 lets you know how much time is left before the alarm will sound.
- 4 Set **Repeat**, **Ringtone** or **Vibrate**, then add a label to name the alarm. Touch **Done**.

NOTE: to change alarm settings on alarm list screen, touch the **Menu** key and select **Settings**. You can adjust the below options: **Alarm in silent mode**, **Alarm volume**, **Snooze duration** and **Side button behaviour**.

Using your calculator

- 1 In the Home screen, touch the **Applications** tab and select **Calculator**.
- 2 Touch the number keys to enter numbers.
- 3 For simple calculations, touch the function you want (+, -, x or ÷) followed by =.

Utilities

- 4 For more complex calculations, touch the **Menu** key, touch the **Advanced panel**, then choose sin, cos, tan, log and so on.

Adding an event to your calendar

- 1 In the Home screen, touch the **Applications** tab and select **Calendar**.
- 2 To check the event, touch the date. Touch and hold if you want to add a new event. Touch **New event**.
- 3 Touch **What** then enter the event name. Check the date and enter the time you want your event to start and finish.

- 4 Also, touch **Where** then enter the location.
- 5 If you want to add a note to your event, touch **Description** and enter the details.
- 6 If you want to repeat the alarm, set **Repetition**, and set **Reminders**, if necessary.
- 7 Touch **Done** to save the event in the calendar. A coloured square in the calendar marks all days that have saved events. An alarm sounds at the event start time to help you stay organised.



Changing your calendar view

- 1 In the Home screen, touch the **Applications** tab and select **Calendar**. Touch the **Menu** key.
- 2 Select the calendar view for a particular day, week or month.

Voice recorder

Use the voice recorder to record voice memos or other audio files.

Recording a sound or voice

- 1 In the Home screen, touch the **Applications** tab and select **Voice Recorder**.
 - 2 Touch  to begin recording.
 - 3 Touch  to end the recording.
 - 4 Touch  to listen to the recording.
- NOTE:** touch  to access your album. You can listen to the saved recording.
- Notice:** the available recording time may differ from the real time.

Utilities

Sending the voice recording

- 1 Once you have finished recording, you can send the audio clip by touching **Menu > Share**.
- 2 Choose from **Bluetooth, Gmail Messaging**. When you select **Gmail Messaging**, the voice recording is added to the message, then you write and send the message normally.

Polaris Office

Polaris Office is a professional mobile office solution that lets users conveniently view various types of office documents, including Word, Excel and PowerPoint files, anywhere, anytime, using their mobile devices.

Managing files

Polaris Office provides mobile users with convenient file management features, including copying, pasting, renaming and deleting files and folders right on the device.

Viewing files

Mobile users can now easily view a wide variety of file types, including Microsoft Office documents and Adobe PDF, right on their mobile devices. When viewing documents using Polaris Office, the objects and layout remain the same as in their original documents.

App Manager

You can manage your applications with App Manager. You can easily check the number of currently running applications and shut

down applications. You can also uninstall the applications you have installed on your device.





The Web

Browser

Browser gives you a fast, full-colour world of games, music, news, sport, entertainment and much more, right on your mobile phone. Wherever you are and whatever you enjoy.

NOTE: additional charges apply when connecting to these services and downloading content. Check data charges with your network provider.

Using the web toolbar

-  Touch to go backwards one page.
-  Touch to go forwards one page to the one you connected to after the current page. This is the opposite of what happens when you touch the **Back** key, which goes to the previous page.
-  Touch to show all your open windows.
-  Touch to add a new window
-  Add/show bookmark and show **Most visited**, **Read it later** and **History**.

Using options

Touch the **Menu** key to view options.



Read it later – Add the current web page in read it later.



Add RSS feed – Add the current web page to the RSS feed.



Share page – Allows you to share the web page with others.



Find on page – Allows you to find letters or words on the current web page.



Select text – Allows you to copy any text from the web page.



More

- **Home page:** Go to the Home page.
- **Set home page:** Set the current web page as your Home page.
- **Add shortcut to home:** Add the shortcut of the current web page to the Home screen.
- **Page info:** Displays the web page information.

The Web

- **Downloads:** Displays your download history.
- **Settings:** Change web browser settings.

TIP! To return to the previous web page, touch the **Back** key.

Settings

In the Home screen, touch the **Applications** tab then scroll to and touch **Settings**.

Wireless & networks

Here, you can manage Wi-Fi and Bluetooth. You can also set up mobile networks and switch to airplane mode.

Airplane mode – After switching to airplane mode, all wireless connections are disabled.

Wi-Fi – Touch to select: This turns on Wi-Fi to connect to available Wi-Fi networks.

Wi-Fi settings – Allows you to set up and manage wireless access points. Set network notification, or add a Wi-Fi network. The

advanced Wi-Fi settings screen is accessed from the Wi-Fi settings screen. Touch the **Menu** key and touch **Advanced**.

TIP! How to obtain the MAC address

To set up a connection in some wireless networks with MAC filters, you may need to enter the MAC address of your LG-E400 into the router.

You can find the MAC address in the following user interface: Touch **Applications > Settings > Wireless & networks > Wi-Fi settings**, and touch the **Menu** key. Then select **Advanced > MAC Address**.

Settings

Bluetooth – Touch to select: This turns on Bluetooth to connect to Bluetooth devices.

Bluetooth settings – Set device name & discoverable mode, scan for other devices. Or, check a list of Bluetooth devices that you've previously configured and those detected when the phone last scanned for Bluetooth devices.

Tethering & portable hotspot – You can configure the USB tethering and portable Wi-Fi hotspot settings.

VPN settings – Displays the list of Virtual Private Networks (VPNs) that you've previously configured. Allows you to add different types of VPN.

Mobile networks – Set options for data roaming, network mode & operators, access point names (APNs) and so on.

Call settings

< **Fixed dialing numbers** >

Select **Fixed dialing numbers** to turn on and compile a list of numbers that can be called from your phone. You'll need your

PIN2, which is available from your operator. Only numbers within the fixed dial list can be called from your phone.

< **Voicemail** >

Voicemail service – Allows you to select your carrier's voicemail service.

Voicemail settings – If you are using your carrier's voicemail service, this option allows you to enter the phone number to use for listening to and managing your voicemail.

< **Other call settings** >

Excuse messages – When you want to reject a call, you can send a quick message

using this function. This is useful if you need to reject a call during a meeting.

Call forwarding – Choose whether to divert all calls, when the line is busy, when there is no answer or when you have no signal.

Call barring – Select when you would like calls to be barred. Enter the call barring password. Please check with your network operator about this service.

Call reject – Allows you to set the call reject function. Choose from **Off**, **Reject on list** or **Reject all calls**.

Settings

Call costs – View the charges applied to your calls. (This service is network dependent; some operators do not support this function)

Call duration – View the duration of calls including last call, all calls, dialled calls and received calls.

Additional settings – This lets you change the following settings:

Caller ID: Choose whether to display your number on an outgoing call. (This service is network dependent; some operators do not support this function)

Call waiting: If call waiting is activated, the handset will notify you of an incoming call while you are on another call (depending on your network provider).

Sound

< **General** >

Silent mode – Allows you to mute all sounds (including call and notification ringtones) except the audio from music and videos and any alarms you have set. You must mute media and alarm sounds in their own applications.

Vibrate – Allows you to set your phone to vibrate when you receive an incoming call.

Volume – Allows you to set the volume for ringtones, media and alarms. If you deselect the option to use the incoming call volume for notifications, you can set the volume for incoming calls and notifications separately.

< Incoming calls >

Phone ringtone – Allows you to set your default incoming call ringtone.

< Notifications >

Notification ringtone – Allows you to set your default notification ringtone.

< Feedback >

Audible touch tones – Allows you to set the phone to play tones when using the dialpad to dial numbers.

Audible selection – Allows you to set your phone to play a sound when you touch buttons, icons and other onscreen items that react to your touch.

Screen lock sounds – Allows you to set your phone to play a sound when locking and unlocking the screen.

Settings

Display

Brightness – Adjust the screen brightness.

Auto-rotate screen – Set to switch orientation automatically when you rotate the phone.

Animation – Set to display an animation.

Screen timeout – Set the time for screen timeout.

Location & security

Use wireless networks – If you select **Use wireless networks**, your phone determines your approximate location using Wi-Fi and

mobile networks. When you select this option, you're asked whether you consent to allowing Google to use your location when providing these services.

Use GPS satellites – If you select **Use GPS satellites**, your phone determines your location to street level accuracy.

Set up screen lock – Set an unlock pattern to secure your phone. Opens a set of screens that guide you through drawing a screen unlock pattern. You can set a **PIN** or **password** instead of a **pattern** or leave it as **None**.

When you turn on your phone or wake up the screen, you're asked to draw your unlock pattern to unlock the screen.

Set up SIM card lock – Set up SIM card lock or change the SIM PIN.

Visible passwords – Select to show passwords as you type them or deselect to hide passwords as you type them.

Select device administrators – Add one or more administrators.

Use secure credentials – Allows you to access secure certificates.

Install from SD card – Choose to install encrypted certificates from your SD card.

Set password – Set or change the credential storage password.

Clear storage – Clear credentials for all content and reset password.

Applications

You can manage applications and set up quick launch shortcuts.

Unknown sources – Default setting to install non-Market applications.

Settings

Manage applications – Manage and remove installed applications.

Running services – Check services that are currently running.

Storage use – View storage used by applications.

Battery usage – See what has been using the battery.

Development – Set options for application development.

Accounts & sync

< General sync settings >

Background data – Permits applications to synchronise data in the background, whether or not you are actively working in them. Deselecting this setting can save battery power and lowers (but does not eliminate) data usage.

Auto-sync – Permits applications to synchronise, send and receive data to their own schedule.

< Manage accounts >

List of all Google accounts and other accounts you've added to your phone.

If you touch an account in this screen, its account screen opens.

Privacy

Change the settings for managing your settings and data.

- **Back up my data:** Set to back up your settings and application data to the Google server.

- **Automatic restore:** Set to restore your settings and application data when the applications are reinstalled on your device.
- **Factory data reset:** Reset your settings to the factory default values and delete all your data. If you reset the phone in this way, you are prompted to reenter the same information as when you first started Android.

Settings

Storage

< Internal memory >

Check total available internal memory space. Touch **Erase internal memory** if you want to delete all data from the internal memory.

< SD card >

Check total available SD card space. Touch **Unmount SD card** for safe removal. **Erase SD card** if you want to delete all data from the SD card.

< System memory >

Checks the available space.

Language & keyboard

Set local language and region as well as keyboard settings.

Voice input & output

< Voice input >

Voice recogniser settings – Use the **Voice recogniser settings** to configure the Android voice input feature.

- **Language:** Opens a screen where you can set the language you use for speech to enter text.
- **SafeSearch:** Opens a dialog where you can set whether you want the Google SafeSearch filter to block some results.
- **Block offensive words:** When deselected, Google voice recognition will recognise and transcribe words many people consider offensive, when you use speech to enter text. When selected, Google voice recognition replaces those words in transcriptions with a placeholder comprised of star symbols (*).

< Voice output >

Text-to-speech settings – Use the **Text-to-speech settings** to configure the Android text-to-speech synthesiser for applications that can use this feature.

NOTE: if you don't have speech synthesiser data installed, only the **Install voice data setting** is available.

- **Listen to an example:** Plays a brief sample of the speech synthesiser, using your current settings.
- **Always use my settings:** Tick to use the settings on this screen in place of speech

Settings

synthesiser settings available in other applications.

- **Default Engine:** Opens a dialog where you can set the text-to-speech application you want to use, if you have more than one installed.
- **Install voice data:** If your phone does not have speech synthesiser data installed, this connects to Android Market and guides you through the process of downloading and installing the data. This setting is not available if the data is already installed.
- **Speech rate:** Opens a dialog where you can select how quickly you want the synthesiser to speak.
- **Language:** Opens a dialog where you can select the language of the text you want the synthesiser to read. This is particularly useful in combination with **Always use my settings** to ensure that text is spoken correctly in a variety of applications.
- **Pico TTS:** Configure the **Pico TTS settings**.

Accessibility

Use the **Accessibility** settings to configure accessibility plug-ins you have installed on your phone.

NOTE: requires additional plug-ins.

Connectivity

<USB connection >

Default connection mode – You can set the desired mode (**Charge only**, **USB storage**, **PC software** and **USB tethering**).

Always ask – Checkmark this if you don't want to see USB connection mode popup whenever USB cable is connected.

Wi-Fi connection – Checkmark this to use LG PC Suite with Wi-Fi connection.

Please note that Wi-Fi network should be connected for LG PC Suite via Wi-Fi connection in Wireless & networks settings.

Date & time

Use **Date & time** settings to set your preference for how dates are displayed. You can also use these settings to set your own time and time zone rather than obtaining the current time from the mobile network.

Settings

About phone

View legal information and check phone status and software version.

Software update

Phone software update

LG Mobile phone software update from the Internet

For more information about using this function, please visit the <http://update.lgmobile.com> or <http://www.lg.com/common/index.jsp> → select country and language.

This feature allows you to update the firmware on your phone to a newer version conveniently from the Internet without needing to visit a service centre. This feature is only available if and when LG makes the

newer version of the firmware available for your device.

As the mobile phone firmware update requires the user's full attention for the duration of the update process, please make sure you check all instructions and notes that appear at each step before proceeding. Please note that removing the USB data cable or battery during the upgrade may seriously damage your mobile phone.

NOTE: LG reserves the right to make firmware updates available only for selected models at its own discretion and does

Software update

not guarantee the availability of the newer version of the firmware for all handset models.

LG Mobile Phone software update via Over-the-Air (OTA)

This feature allows you to update the firmware of your phone to the newer version conveniently via OTA without connecting the USB data cable. This feature is only available if and when LG makes the newer version of the firmware available for your device.

First, you can check the software version on your mobile phone: **Settings > About**

phone > Software update > Check now for update.

You can also delay the update by 1 hour, 4 hours, 8 hours or 24 hours. In this case, the application will notify you to update when the time is up. You can also rearrange an update manually.

NOTE: This feature is dependent on the network service provider, region or countries.

DivX Mobile **DIVX**

ABOUT DIVX VIDEO: DivX® is a digital video format created by DivX, LLC, a subsidiary of Rovi Corporation. This is an official DivX Certified® device that plays DivX video. Visit divx.com for more information and software tools to convert your files into DivX videos.

ABOUT DIVX VIDEO-ON-DEMAND: This DivX Certified® device must be registered in order to play purchased DivX Video-on-Demand (VOD) movies. To obtain your registration code, locate the DivX VOD section in your device setup menu. Go to

vod.divx.com for more information on how to complete your registration.

DivX Certified® to play DivX® video up to 320x240.

DivX®, DivX Certified® and associated logos are trademarks of Rovi Corporation or its subsidiaries and are used under licence.

Software update

Notice:

Open Source Software

To obtain the corresponding source code under GPL, LGPL, MPL and other open source licences, please visit <http://opensource.lge.com/>

All referred licence terms, disclaimers and notices are **available for download** with the source code.

Accessories

These accessories are available for use with the LG-E400. (Items described below may be optional.)

Travel adapter



Battery



Data cable

Connect your LG-E400 and PC.



User Guide

Learn more about your LG-E400.



NOTE:

- Always use genuine LG accessories.
- Failure to do this may void your warranty.
- Accessories may vary in different regions.

Technical data

Ambient temperatures

Max: +55°C (discharging), +45°C (charging)

Min: -10°C

Troubleshooting

This chapter lists some problems you might encounter while using your phone. Some problems require you to call your service provider, but most are easy to fix yourself.

Message	Possible causes	Possible corrective measures
SIM error	There is no SIM card in the phone or it is inserted incorrectly.	Make sure that the SIM card is correctly inserted.
No network connection/ Losing network	Signal is weak or you're outside the carrier network. Operator applied new services.	Move towards a window or into an open area. Check the network operator coverage map. Check whether the SIM card is more than 6~12 months old. If so, change your SIM at your network provider's nearest branch. Contact your service provider.

Troubleshooting

Message	Possible causes	Possible corrective measures
Codes do not match	To change a security code, you will need to confirm the new code by re-entering it. The two codes you have entered do not match.	If you forget the code, contact your service provider.
Any application cannot be set	Not supported by service provider or registration required.	Contact your service provider.
Calls not available	Dialling error New SIM card inserted. Pre-paid charge limit reached.	New network not authorised. Check for new restrictions. Contact service provider or reset limit with PIN2.

Message	Possible causes	Possible corrective measures
Phone cannot be switched on	<p>On/Off key pressed too briefly.</p> <p>Battery is not charged.</p> <p>Battery contacts are dirty.</p>	<p>Press the On/Off key down for at least two seconds.</p> <p>Charge battery. Check charging indicator on the display.</p> <p>Clean the battery contacts.</p>
Charging error	<p>Battery is not charged.</p> <p>Outside temperature is too hot or cold.</p> <p>Contact problem</p> <p>No voltage</p> <p>Charger defective</p> <p>Wrong charger</p> <p>Battery defective</p>	<p>Charge battery.</p> <p>Make sure phone is charging at a normal temperature.</p> <p>Check the charger and connection to the phone. Check the battery contacts and clean them if necessary.</p> <p>Plug the charger into a different socket.</p> <p>If the charger does not warm up, replace it.</p> <p>Only use original LG accessories.</p> <p>Replace battery.</p>

Troubleshooting

Message	Possible causes	Possible corrective measures
Number not permitted	The Fixed dialling number function is on.	Check the Settings menu and turn the function off.
Impossible to receive / send SMS & picture	Memory full	Delete some messages from the phone.
Files not opening	Unsupported file format	Check the file formats that can be supported.
SD card not working	FAT16, FAT32 file system supported	Check SD card file system via card reader, or format SD card using the phone.

Message	Possible causes	Possible corrective measures
The screen does not turn on when I receive a call.	Proximity sensor problem	If you use any protection tape or case, check to see if it has covered the area around the proximity sensor. Make sure that the area around the proximity sensor is clean.
No sound	Vibration mode	Check the settings status of the sound menu to make sure you are not in vibrate or silent mode.
Hang up or freeze	Intermittent software problem	Remove the battery, insert it again and switch on the phone. Try to perform a software update via the website.

Troubleshooting

Message	Possible causes	Possible corrective measures
Phone locked and does not function.	Temporary software error	<ol style="list-style-type: none">1. Turn the phone off.2. Remove the back cover.3. Remove the battery and reinstall it.4. Close the back cover.5. Turn the phone on again.