

LG **CE 0168**

KP100 | Manual de Usuario

Las opciones descritas en este manual pueden no coincidir con las opciones del teléfono en función de la versión del software del teléfono y el proveedor de servicios.

Cómo deshacerse de aparatos eléctricos y electrónicos viejos

- Si en un producto aparece el símbolo de un contenedor de basura tachado, significa que éste se acoge a la Directiva 2002/96/CE.
- Todos los aparatos eléctricos o electrónicos se deben desechar de forma distinta del servicio municipal de recogida de basura, a través de puntos de recogida designados por el gobierno o las autoridades locales.
- La correcta recogida y tratamiento de los dispositivos inservibles contribuye a evitar riesgos potenciales para el medio ambiente y la salud pública.
- Para obtener más información sobre cómo deshacerse de sus aparatos eléctricos y electrónicos viejos, póngase en contacto con su ayuntamiento, el servicio de recogida de basuras o el establecimiento donde adquirió el producto.

P/N: MMB0156647 (1.0)

Instalación de la tarjeta SIM y carga de la batería

Instalar la tarjeta SIM

Al suscribirse a una red celular, se le proporciona una tarjeta SIM que se conecta al teléfono y que está cargada con los detalles de su suscripción, como su PIN, servicios opcionales que tiene disponibles y muchos otros.

¡Importante!

La tarjeta SIM que se conecta al teléfono puede dañarse fácilmente si se raya o dobla, así que tenga cuidado al manipularla, introducirla o extraerla. Mantenga todas las tarjetas SIM fuera del alcance de los niños.

El teléfono no admite USIM.

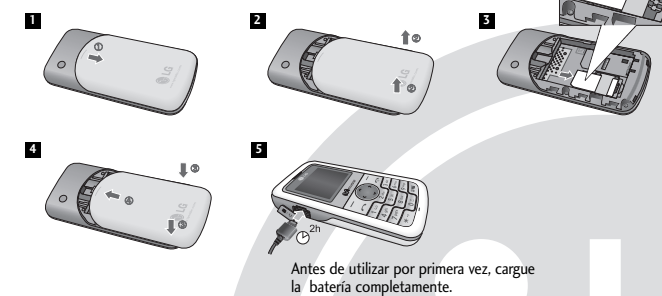

Ilustraciones

- Abra la tapa de la batería
- Inserte la tarjeta SIM
- Cierre la tapa de la batería
- Cargue la batería

Instalación de la tarjeta SIM y carga de la batería

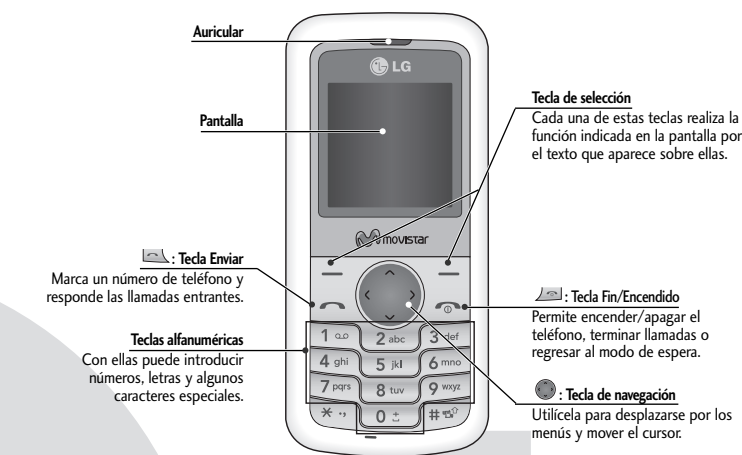

Para encender y apagar el teléfono

- Mantenga presionada la tecla [ENCENDIDO] hasta que se encienda el teléfono.
- Cuando desee apagar el teléfono, mantenga presionada la tecla [ENCENDIDO] hasta que aparezca la imagen de desactivación.

Hacer una llamada

- Introduzca un número telefónico.
- Presione la tecla [TECLA ENVIAR] para llamar al número.
- Cuando haya terminado, presione la tecla [TECLA ENVIAR].

Contestar una llamada

- Cuando el teléfono suene y el icono del teléfono parpadee en la pantalla, pulse la tecla [TECLA ENVIAR] o la tecla de función izquierda para contestar.
- Si se ha activado la opción del menú Cualquier tecla (Menú 5.5.2.1), podrá responder a la llamada pulsando cualquier tecla, excepto la tecla [FINALIZAR] o la tecla de función derecha.
- Termine la llamada presionando la tecla [TECLA ENVIAR].

Nota: El teléfono volverá al modo de inactividad tras la finalización de la llamada.

Hacer llamadas internacionales

- Mantenga presionada la tecla [TECLA ENVIAR] del prefijo internacional. El carácter '+' puede sustituirse con el código de acceso internacional.
- Introduzca el código del país, el código de área y el número telefónico.
- Presione la tecla [TECLA ENVIAR].

Fichas de referencia rápida

Esta sección proviene de las explicaciones breves de fichas de su teléfono.

Mensajes Menú 1

Este menú incluye funciones relacionadas con SMS (Servicio de mensajes cortos).

Nuevo mensaje	Este menú incluye funciones relacionadas con SMS (Servicio de mensajes cortos).
Entrada	Los mensajes que reciba se irán almacenando en la bandeja de entrada.
Borradores	Este menú muestra la lista de mensajes actual.
Salida	Este menú permite ver el mensaje que se va a enviar o que no se ha podido enviar.
Enviados	Este menú permite ver los mensajes que ya se han enviado, además de su fecha y contenido.
Buzón movistar	Este menú le permite acceder rápidamente a su buzón de voz (si existe en la red).
Mensaje de Información	Los mensajes del servicio de información son mensajes de texto que envía la red al teléfono.
Plantillas	En la lista existen mensajes predefinidos. Puede ver y editar los mensajes de plantilla o crear mensajes nuevos.
Ajustes	Este menú le permite configurar las funciones de su proveedor de servicios de red.

Introducir texto

Puede introducir caracteres alfanuméricos con el teclado del teléfono. Si desea cambiar el modo, mantenga presionada la tecla [TECLA ENVIAR].

Modo T9

Este modo le permite introducir palabras con sólo un tecleo por cada letra. Cada tecla del teclado tiene más de una letra. El modo T9 compara automáticamente sus teclados con un diccionario lingüístico interno para determinar la palabra correcta, lo que demanda muchos menos teclados que el modo ABC tradicional.

Modo ABC

Este modo le permite introducir letras presionando la tecla marcada con la letra correspondiente una, dos, tres o cuatro veces hasta que aparezca la letra.

Modo 123 (modo de números)

Introduzca números utilizando una pulsación por número.

Modo símbolos

Este modo permite introducir caracteres especiales pulsando la tecla [TECLA ENVIAR].

Cómo establecer un tono

Tono de llamada

- Pulse la tecla de función izquierda [Menú] y seleccione [Ajustes - Perfiles] con las teclas de navegación hacia arriba/abajo.
- Seleccione [Personalizar] y el menú Tonos de llamada.
- Pulse la tecla de función izquierda [Aceptar] y establezca el tono de timbre deseado.
Sugerencia
Si desea cambiar el timbre a vibración, seleccione el modo Vibrar o mantenga pulsada la tecla de navegación superior.

Tonos de alerta y volumen de los tonos de timbre, teclado, mensajes y llamadas

Le permite seleccionar los tonos de alerta y el volumen de los tonos de timbre, el teclado, los mensajes y las llamadas. Puede cambiar el sonido que se emite cuando se pulsa una tecla, o el nivel de volumen. [Menú - Ajustes - Perfiles - Personalizar]

Agenda Menú 2

Buscar	Puede buscar contactos en la agenda. Nota: Puede realizar una búsqueda instantánea si escribe la primera letra del nombre o número que desea buscar.
Nuevo contacto	Le permite agregar una entrada a la agenda.
Marcación rápida	Asignar contactos a cualquiera de las teclas de [TECLA ENVIAR] a [TECLA ENVIAR].
Copiar todos	Puede copiar todas las entradas desde la memoria de la tarjeta SIM a la memoria del teléfono y desde la memoria del teléfono a la memoria de la tarjeta SIM.
Borrar todos	Puede eliminar todas las entradas de la memoria de la tarjeta SIM o de la memoria del teléfono.
Estado memoria	Puede comprobar el espacio libre y el uso de la memoria.
Información	<ul style="list-style-type: none"> Número de servicio: Acceda a la lista de números de servicios asignados por su proveedor de servicios de forma segura. Num. propio: Puede guardar y comprobar su propio número en la tarjeta SIM. Tarjeta de visita: Esta opción le permite crear su propia tarjeta de visita, con su nombre, número de teléfono, etc.

Llamadas Menú 3

	Puede comprobar el registro de llamadas perdidas, recibidas y enviadas sólo si la red admite la identificación de línea de llamada (LL) dentro del área de servicio. El número y nombre (si están disponibles) se muestran junto con la fecha y hora en que se hizo la llamada. También puede ver la duración de las llamadas.
Todas	Muestra listas de los tres tipos de llamada (Recibidas/Marcadas/Perdidas) por hora.
Perdidas	Esta opción le permite ver las últimas 20 llamadas entrantes.
Realizadas	Esta opción le permite ver las últimas 20 llamadas salientes (realizadas o intentadas).
Recibidas	Esta opción le permite ver las últimas 20 llamadas no contestadas.
Duración llamada	Le permite ver la duración de sus llamadas entrantes y salientes.

Extras Menú 4

Alarma	Le permite establecer una de las tres alarmas. La hora actual se muestra en la parte superior de la pantalla cuando establece una alarma. A la hora a la que se estableció la alarma, el icono de alarma aparecerá en la pantalla LCD y la alarma sonará.
Juegos	Incluye la lista de juegos cargados en su terminal.
Calendario	Puede realizar un seguimiento de sus planes diarios o mensuales.
Nota	Puede crear una lista de tareas.

Información en la pantalla

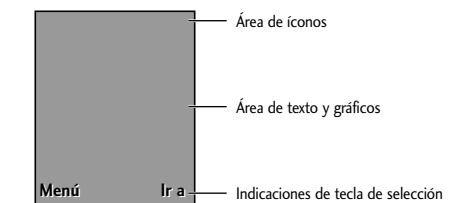

Iconos en la pantalla

La tabla que aparece abajo describe varios indicadores o iconos visuales que aparecen en la pantalla del teléfono.

[Icono de señal]	Indica la intensidad de la señal de red.
[Icono de llamada]	Llamada activa
[Icono de roaming]	Usando servicio de Roaming
[Icono de alarma]	Alarma activada
[Icono de batería]	Estado de la batería
[Icono de mensajes]	Nuevos mensajes de texto
[Icono de voz]	Nuevos mensajes de voz
[Icono de vibración]	Perfil Sólo vibración activado
[Icono de perfil]	Perfil General activado
[Icono de perfil]	Perfil Fuerte activado
[Icono de perfil]	Perfil Silencio activado
[Icono de perfil]	Perfil Auriculares activado
[Icono de perfil]	Indica la función de Organizador

Árbol de menús

1. Mensajes	3. Llamadas	5. Ajustes
1.1 Nuevo mensaje	3.1 Todas	5.1 Perfiles
1.2 Entrada	3.2 Perdidas	5.2 Fecha y hora
1.3 Borradores	3.3 Realizadas	5.3 Idioma
1.4 Salida	3.4 Recibidas	5.4 Pantalla
1.5 Enviados	3.5 Duración llamada	5.5 Llamadas
1.6 Buzón movistar		5.6 Bloqueo teclado
1.7 Mensaje de Información		5.7 Seguridad
1.8 Plantillas	4. Extras	5.8 Ahorro de Energía
1.9 Ajustes	4.1 Alarma	5.9 Selección de red
	4.2 Juegos	5.0 Restablecer configuraciones
	4.3 Calendario	5.* Estado memoria
	4.4 Nota	
2. Agenda	4.5 Calculadora	
2.1 Buscar	4.6 Cronómetro	6. Servicios SIM
2.2 Nuevo contacto	4.7 Conversor	
2.3 Marcación rápida	4.8 Reloj mundial	
2.4 Copiar todos		
2.5 Borrar todos		
2.6 Estado memoria		
2.7 Información		

Extras Menú 4 (Continuación)

Calculadora	La calculadora contiene las funciones estándar: +, -, x, ÷ : suma, resta, multiplicación y división.
Cronómetro	El cronómetro funciona como cualquier otro cronómetro.
Conversor	Permite convertir cuatro medida en la unidad que desee.
Reloj mundial	Le permite determinar el tiempo actual en otra zona horaria o en otro país.

Ajustes Menú 5

Puede establecer los menús siguientes según sus necesidades y preferencias.

Perfiles	Puede ajustar y personalizar los tonos del teléfono.
Fecha y hora	Puede establecer las funciones relacionadas con fecha y hora.
Idioma	Le permite seleccionar el idioma. Este cambio también afecta al modo Entrada de idioma.
Pantalla	Puede cambiar los ajustes de la pantalla del teléfono.
Llamadas	Puede establecer el menú correspondiente a una llamada.
Bloqueo teclado	Cuando esta función está activada, se bloquea el teclado del teléfono.
Seguridad	Este menú le permite configurar el teléfono de manera segura. Solicitud de PIN: Puede establecer el teléfono para que solicite el código PIN de la tarjeta SIM al encenderlo.

Ajustes Menú 5 (Continuación)

- Seguridad (Continuación)**
 - » **Bloqueo teléfono:** Puede utilizar el código de seguridad para impedir el uso no autorizado del teléfono.
 - » **Restringir llamadas:** El servicio de restricción de llamadas impide la realización o la recepción de una determinada categoría de llamadas. Esta función necesita el uso de la contraseña de restricción de llamadas.
 - » **Maricación fija (depende de la tarjeta SIM):** Puede restringir las llamadas salientes a números de teléfono seleccionados. Los números están protegidos con el código PIN2. Los números a los que desee permitir el acceso una vez que este servicio se haya habilitado deben agregarse a los contactos después de habilitar el número de maricación fija.
 - » **Cambiar código:** PIN es una abreviatura de "Número de identificación personal" que se utiliza para impedir el uso del teléfono por personas no autorizadas. Puede cambiar los códigos de acceso: Código PIN, Código PIN2, Código seguridad.
- Ahorro de Energía** Si define Activado, puede ahorrar energía cuando no utilice el teléfono.
- Selección de red** Puede seleccionar una red, la cual se registrará automática o manualmente. Normalmente, la selección de red está establecida en Automática.
- Restablecer configuraciones** Puede inicializar todos los valores predeterminados de fábrica. Necesitará el código de seguridad para activar esta función.
- Estado memoria** Le permite comprobar el espacio libre y el uso de memoria de cada almacén.

Servicios SIM Menú 6

Contacte con su proveedor de servicios para más información.

Instrucciones para un uso seguro y eficaz (Continuación)

Exposición a energía de radiofrecuencia

Información sobre exposición a ondas de radio y SAR (Specific Absorption Rate, Tasa específica de absorción)

El teléfono móvil modelo KP100 ha sido diseñado para cumplir la normativa de seguridad válida en relación con la exposición a ondas de radio. Esta normativa se basa en directrices científicas que incluyen márgenes de seguridad diseñados para garantizar la seguridad de todo tipo de personas, independientemente de su edad y estado de salud.

» Las directrices de exposición a ondas de radio utilizan una unidad de medición conocida como Tasa Específica de Absorción o SAR. Las pruebas de SAR se llevan a cabo utilizando un método estandarizado con el teléfono transmitiendo al nivel más alto de potencia certificado en todas las bandas de frecuencia utilizadas.

» Aunque puede haber diferencias entre los niveles de SAR de los diferentes modelos de teléfonos LG, todos han sido diseñados para ajustarse a las directrices relevantes de exposición a ondas de radio.

» El límite de SAR recomendado por la ICNIRP (International Commission on Non-Ionizing Radiation Protection, Comisión Internacional de Protección contra Radiaciones No Ionizantes), es de 2 W/kg medido sobre diez (10) gramos de tejido.

» El valor de SAR más alto para este modelo de teléfono evaluado por DASY4 para uso auditivo es de 0.600 W/kg (10g).

» Información de datos de SAR para residentes en países/regiones que han adoptado el límite SAR recomendado por el IEEE (Institute of Electrical and Electronics Engineers, Instituto de Ingenieros Eléctricos y Electrónicos), que es 1,6 W/kg sobre un (1) gramo de tejido (por ejemplo EE.UU., Canadá, Australia y Taiwán).

Instrucciones para un uso seguro y eficaz

En el manual encontrará información detallada para un uso seguro y eficaz del teléfono. Lea estas sencillas directrices y recuerde que infringir las normas puede ser peligroso o ilegal.

Advertencia

- » Use sólo las baterías y cargadores recomendados por el fabricante. El uso de otros productos puede causar desperfectos en el teléfono.
- » Apáguelo cuando esté en un hospital, ya que puede afectar a equipos médicos electrónicos (por ejemplo marcapasos, audífonos...)
- » Deseche las baterías inutilizables de acuerdo con la legislación vigente.

Cuidado y mantenimiento del producto

- Advertencia!** utilice sólo baterías, cargadores y accesorios aprobados para su utilización con este modelo de teléfono concreto. De lo contrario, puede quedar invalidada cualquier aprobación o garantía válida para el teléfono, lo que puede resultar peligroso.
- » No desmonte este teléfono. Si necesita repararlo llévelo a un servicio técnico cualificado.
- » El teléfono debe alejarse de fuentes de calor como radiadores u hornos.
- » Utilice un paño seco para limpiar el exterior de la unidad. (No utilice disolventes.)
- » Este teléfono no debe someterse a condiciones de humo o polvo excesivo ya que podría dañar su correcto funcionamiento.

Dispositivos electrónicos

Todos los teléfonos móviles pueden generar interferencias que afecten a otros dispositivos electrónicos.

- » No utilice su teléfono móvil cerca de aparatos médicos sin solicitar permiso. Si tiene un marcapasos, evite colocar el teléfono cerca del marcapasos (por ejemplo en el bolsillo de una camisa o de una chaqueta).

Datos Técnicos

General

- » **Número del Producto :** KP100
- » **Sistema :** GSM 900 / DCS 1800

Temperaturas Ambiente

- » **Máxima :** +55°C, Cargando (+45°C)
- » **Mínima :** -10°C

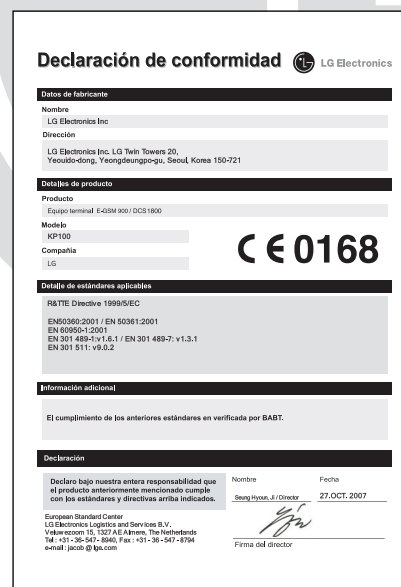

Instrucciones para un uso seguro y eficaz (Continuación)

Conducción

Seguridad vial

- » No coja el teléfono móvil para hablar mientras conduzca.
- » Utilice un kit manos libres.
- » Salga de la carretera y aparque antes de hacer una llamada o responder a una llamada entrante si las condiciones de la conducción así lo requieren.

Voladuras

No utilice el teléfono mientras se realizan trabajos de voladura y/o con explosivos. Respete las restricciones y siga las normativas vigentes.

Entornos potencialmente explosivos

No utilice el teléfono en gasolineras, ni cerca de productos químicos o combustibles.

En aviones

Los teléfonos móviles pueden provocar interferencias en aviones.

- » Apague el teléfono móvil antes de embarcar.

Niños

Deje el teléfono en un lugar seguro fuera del alcance de los niños. Incluye piezas pequeñas que, si se tragan, pueden causar asfixia.

Installing the SIM Card and Charging the Battery

Installing the SIM Card

When you subscribe to a cellular network, you are provided with a plug-in SIM card loaded with your subscription details, such as your PIN, any optional services available and many others.

Important!

- » The plug-in SIM card and its contacts can be easily damaged by scratches or bending, so be careful when handling, inserting or removing the card. Keep all SIM cards out of the reach of small children.
- » USIM is not supported in a phone.

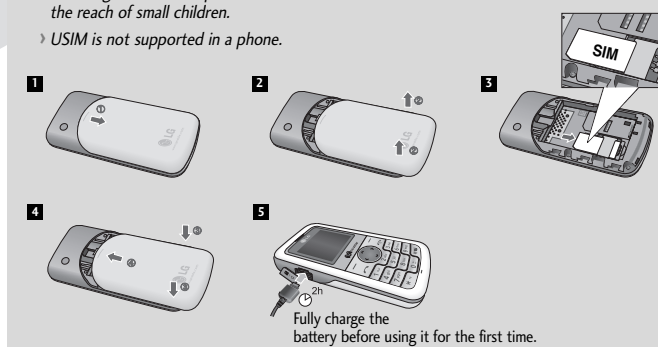

Illustrations

- Open battery cover
- Insert your SIM
- Close the battery cover
- Charge your battery

Instrucciones para un uso seguro y eficaz (Continuación)

Llamadas de emergencia

Puede que las llamadas de emergencia no estén disponibles en todas las redes celulares. Por lo tanto, nunca debe depender únicamente del teléfono para realizar llamadas de emergencia. Consulte a su proveedor de servicios local.

Información y mantenimiento de la batería

- » No es necesario descargar por completo la batería antes de volver a cargarla. A diferencia de otras tecnologías de almacenamiento, no existe efecto memoria que pueda afectar al rendimiento de la batería.
- » Utilice sólo las baterías y cargadores de LG. Los cargadores de LG han sido diseñados para maximizar la vida de la batería.
- » No desmonte o cortocircuite la batería.
- » Sustituya la batería cuando deje de funcionar correctamente. La batería puede recargarse centenares de veces antes de que deba sustituirse.
- » No exponga el cargador de la batería a la luz directa del sol y no lo utilice en entornos muy húmedos, como el cuarto de baño.
- » Existe riesgo de explosión si la batería se sustituye por un tipo incorrecto.
- » Deshágase de las baterías según las instrucciones del fabricante.

Phone Components

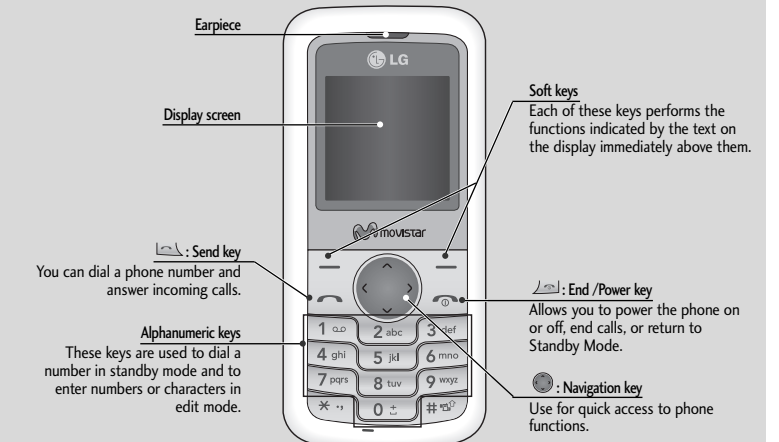

TARJETA DE GARANTÍA

- 1.- Guarde durante todo el periodo de garantía esta tarjeta debidamente cumplimentada y sellada por la tienda junto con la factura de compra.
- 2.- Cuando requiera cualquier servicio de reparación deberá mostrar esta tarjeta de garantía.
- 3.- Para cualquier información sobre nuestros productos, nuestra compañía, o si tiene cualquier duda o quiere hacer alguna consulta puede hacerlo a través de nuestras web o nuestra línea de atención al cliente.
- 4.- Lea detenidamente el contenido de esta tarjeta de garantía.

CERTIFICADO DE GARANTIA COMERCIAL (Teléfono)

REQUISITOS PARA LA VALIDEZ DE LA GARANTIA

1. La presente garantía sólo ampara productos oficiales importados por LG ELECTRONICS ESPAÑA, S.A., y para beneficiarse de la misma deberá:
 - 1.1. En el periodo pre-venta (tienda), ésta deberá reflejar modelo del aparato e IMEI del mismo.
 - 1.2. En el periodo de Garantía Comercial (Usuario), será REQUISITO IMPRESCINDIBLE adjuntar junto a la presente Garantía Comercial debidamente cumplimentada y sellada por el establecimiento, el original del tique o factura de compra que identifique el modelo de aparato.
2. Los beneficios de la garantía solo serán válidos si se utilizan los Servicios Técnicos que LG ELECTRONICS ESPAÑA, SA. tiene establecidos en su Red de Asistencia Técnica.
3. EL aparato debe ser utilizado de conformidad con las instrucciones que se detallan en su manual.

COBERTURA DE LA GARANTIA

- La garantía se aplica a los modelos de Teléfonos Móviles de marca LG.
- El periodo de garantía es el siguiente:
 - Terminal: 24 meses
 - Batería: 6 meses
 - Accesorios Básicos: 24 meses
 - Accesorios Opcionales: 24 meses
- La aplicación de la garantía comienza a partir de la fecha de adquisición (fecha de factura).

EXCLUSIONES DE LA GARANTIA

- Incumplimiento de cualquiera de los requisitos del punto anterior.
- Todo componente o accesorio interior o exterior del aparato, que no esté especificado e incluido en este certificado de garantía.
- Las puestas en marcha y demostraciones de funcionamiento al usuario, configuración de sistemas.
- Si la avería es producida por incendio, inundación, humedad excesiva, agentes meteorológicos, golpeo, aplastamiento o aplicación de voltaje o energía inadecuada.
- Los daños por el mal trato, incluso los de transportes, que deberán reclamarse en presencia del personal de la Compañía de Transportes, por lo que conviene inspeccionar los paquetes antes de conformar los albaranes de entrega correspondientes.
- Las averías producidas por rotura física, tales como carcacas, plásticos, pinturas, esmaltes, cristales, embellecedores y similares.
- Los productos por mal uso al no atender las instrucciones de funcionamiento y manejo que se adjuntan con cada aparato.
- Por la utilización de accesorios no adecuados en el aparato.
- Los aparatos que no llevan identificado número de fábrica o que éste haya sido alterado o borrado.
- Cuando el número de serie del aparato no coincida con el número expresado en el certificado de garantía.
- Si el aparato es reparado o manipulado (tanto software como hardware) por personal no autorizado por LG ELECTRONICS ESPAÑA, SA.
- Los trabajos de mantenimiento propios de cada aparato, cualquiera que sea su periodicidad.
- Cuando la avería produzca un componente o accesorio interno o externo al aparato no incluido o especificado en este certificado de garantía.

NOTA IMPORTANTE

- La presente Garantía comercial no afecta a los derechos de que dispone el usuario conforme a las previsiones contenidas en la Ley 23/2003, de 10 de julio, de Garantías de Bienes de Consumo (BOE 165, de 11 de julio de 2003).
- El titular de la Garantía Comercial disfrutará de los derechos y coberturas que se contienen en el presente documento, para todo el territorio nacional.

• Para reclamar los derechos y coberturas que se contienen en el presente documento el usuario dispondrá de la vía de comunicación con nuestro número de Atención al Cliente, por escrito dirigido a las Oficinas Centrales o Central de Servicios Técnicos y por la vía de jurisdicción ordinaria.

- Este es nuestro número de atención al cliente para cualquier tipo de consulta, reclamación o para requerir asistencia técnica.
- Durante el tiempo que dure la reparación, no se abonarán daños y perjuicios por el tiempo que el aparato esté fuera de servicio.
- LG ELECTRONICS ESPAÑA, SA. no se hace responsable de los daños que un aparato pueda causar a elementos externos.

PROTECCIÓN DE DATOS

- Los datos de carácter personal facilitados y relativos al usuario contenidos en la Garantía Comercial son imprescindibles para la correcta administración de las relaciones contractuales entre las partes y serán incorporados a un fichero de LG. No obstante dichos datos podrán ser utilizados por LG para ofrecerle productos y servicios de su interés. Si el cliente no desea recibir información actualizada sobre los servicios y productos de LG, o desea ejercer sus derechos de acceso, rectificación, cancelación, y oposición podrá dirigir un escrito por correo certificado a LG ELECTRONICS España, S.A., Complejo Europa Empresarial, Edif. Madrid, Crta. N-VI, Km. 24, Las Rozas (28230 Madrid)

DIRECTORIO DE CONTACTOS LG

902.500.234

• Este es nuestro número de atención al cliente para cualquier tipo de consulta, reclamación o para requerir asistencia técnica.

http://es.lgservice.com

• A través de esta web podrá descargarse manuales, actualizaciones de SW y realizar consultas técnicas por e-mail.

www.lge.es

Esta es nuestra página corporativa donde podrán encontrar información sobre nuestra compañía.

OFICINAS CENTRALES LG ELECTRONICS ESPAÑA S.A.

Complejo Europa Empresarial
Edificio Madrid
Crta. Nacional VI, Km. 24
28230 Las Rozas MADRID
Tel: (00 34) 91211.22.22
Fax: (00 34) 91211.22.46

CENTRAL DE SERVICIOS TÉCNICOS LG ELECTRONICS ESPAÑA S.A.

Pol. In. El Oliveral Sector 13
Parcela 27
A Ribarroja del Turia 46190
VALENCIA
Tel: (00 34) 902 500. 234
Fax: (00 34) 96 305.05.01

DATOS DEL USUARIO Y DEL PRODUCTO

NOMBRE Y APELLIDOS:

DOMICILIO:

C. POSTAL:

PROVINCIA:

FECHA DE COMPRA:

Nº DE SERIE:

POBLACIÓN:

TELÉFONO:

MODELO:

SELLO DEL ESTABLECIMIENTO:

RELLENAR TODOS LOS DATOS POR EL ESTABLECIMIENTO O TIENDA EN EL MOMENTO DE LA COMPRA