



繁體中文
簡體中文
ENGLISH



用戶指南

LG-E400

P/N : MFL67500344 (1.0)

www.lg.com



CE 0168 !



繁體中文

LG-E400 用戶指南

本指南將幫助您開始使用您的手機。

如果需要更多資訊，請瀏覽 www.lg.com。

- 此手冊中的部份內容可能會因手機程式之改良或不同網絡商提供的服務而令實際情況有所不同,這並不會另行通知。
- 由於使用觸控螢幕鍵盤，我們不建議視障人士使用此手機。
- Copyright © LG Electronics, Inc.。版權所有。LG 及 LG 標誌乃 LG 集團及其相關公司的註冊商標。所有其他商標均屬於其擁有者。
- Google™、Google Maps™、Gmail™、Google Talk™ 及 Play Store™ 均為 Google, Inc. 的商標。



內容

安全及有效使用準則 . 6	主頁 37	共享手機的流動數據 連接。 47
重要通知..... 16	在您的桌面上新增小 工具 38	USB 共享網絡及可攜 式 Wi-Fi 熱點設定.. 48
了解您的手機..... 27	返回最近使用的應用 程式 39	要透過 USB 共享手機 的數據連接 49
安裝 SIM 卡及電池 30	通告欄..... 39	共享網絡及數據共 享 49
為手機充電 32	檢視狀態列 40	要將手機的數據連接 以可攜式熱點的形式 分享 50
安裝記憶咭 32	螢幕鍵盤..... 43	要重新命名或保護可 攜式熱點..... 51
格式化記憶卡 34	Google 帳戶設定..... 45	
您的桌面..... 35	Wi-Fi..... 46	
觸控屏幕提示 35	開啓 Wi-Fi 46	
鎖定您的手機 35	連接至 Wi-Fi 46	
解鎖螢幕..... 36		
靜音模式..... 37		

通話功能	53	新增聯絡人	56	編寫及發送電子郵件	63
撥打電話.....	53	常用的聯絡人	57	處理帳戶資料夾.....	65
從通訊錄中撥打電話	53	將通訊錄從舊裝置移至新裝置.....	58	新增及編輯電子郵件帳戶	65
接聽來電和拒接來電	53	訊息	59	相機	67
調整通話音量.....	54	訊息.....	59	瞭解取景器	67
通話期間撥打第二個電話	54	發送訊息.....	59	快速拍照	68
檢視通話記錄.....	54	訊息串連方塊	60	拍攝相片後	68
通話設定.....	55	使用表情符號	60	使用進階設定	68
通訊錄	56	更改訊息設定	61	檢視已儲存的相片	70
搜尋聯絡人	56	電郵	62	視像攝錄機	72
		開啓電子郵件及帳戶螢幕	62	瞭解取景器	72

內容

拍攝快速影片	73	使用 USB 大容量儲存裝置傳送檔案	78	錄製聲音或語音	84
拍攝影片後	73	如何將音樂/影片檔案傳輸至手機	79	發送錄音	84
使用進階設定	74	使用藍芽從手機傳送數據	80	Polaris Office	85
觀看已儲存的影片	75	實用程式.....	82	應用程式管理	85
觀看影片時調整音量	75	設定鬧鐘.....	82	網絡功能.....	86
多媒體.....	76	使用計算機	82	瀏覽器	86
預載 App	76	新增事件至日曆	83	使用網絡工具列	86
媒體匣	76	更改您的預設日曆檢視模式	83	使用選項	87
檢視模式	76	視模式	83	設定.....	88
時間軸檢視	76	語音記錄器	84	無線及網絡	88
音樂	77			通話設定	89
播放歌曲	77			聲音	91
				顯示	92

位置及安全	93	DivX 手機	101
應用程式.....	94	配件	103
帳戶及同步	95	技術數據.....	104
私隱.....	95	疑難排解.....	105
儲存裝置.....	96		
語言及鍵盤	96		
語音輸入及輸出.....	96		
協助工具.....	98		
連接.....	98		
日期及時間	99		
關於手機.....	99		
軟件更新.....	100		
手機軟件更新	100		

安全及有效使用準則

請讀取以下簡易的使用規則。違反這些準則可能會發生危險或觸犯法律。

射頻能量暴露準則

無線電波暴露及特定吸收比率 (SAR) 資訊。

本型號手機 LG-E400 之設計符合適用的無線電波暴露安全要求。這些要求乃基於可確保所有使用者安全的科學指引，範圍涵蓋任何年齡與任何健康狀況的人士。

- 無線電波暴露指引的量度單位叫作特定吸收比率或 SAR。SAR 測試

使用標準方法進行，用手機以在所有使用的頻帶最高的合格電源水平傳輸。

- 雖然不同型號 LG 手機的 SAR 水平有所差異，但所有這些手機的設計均符合無線電波暴露的相關指引。
- 國際非離子化輻射保護委員會 (ICNIRP) 建議的 SAR 限制為平均 10 克組織 2 W/kg。
- 經 DASY4 測試，本手機型號在耳邊使用的最高 SAR 值為 1.10 W/Kg (10g)，隨身攜帶時則為 0.572 W/Kg (10g)。

- 在將手機置於耳邊正常使用或使其距身體至少 1.5 厘米遠的情況下，此流動電話符合關於 RF 暴露的指引。在身上配戴或掛戴手機套、皮帶夾或固定套的時候，此類配件不應含金屬材質，且應將配件放在離身體至少 1.5 厘米的地方。爲了要傳送檔案或訊息，裝置需使用連接良好的網絡。在某些情況下，數據檔案或訊息的傳送可能會延遲，直至這類連接可用爲止。請確保遵守以上的特別距離指示，知道傳輸完成爲止。

產品保護及維護

警告：

請僅使用經認可適用於此特定型號手機的電池、充電器及配件。使用其他種類的配件可能會導致手機的認可或保固失效，並可能引致危險。

- 請勿拆開此裝置。如手機需要維修，請由合資格的維修技師進行維修。
- 根據 LG 的政策，保固期內的維修可能會包括更換部件或主板，這些用於更換的部件或主板可能是新亦

安全及有效使用準則

- 可能是返修的，但其功能與被更換的部件相同。
- 請遠離如電視、收音機或個人電腦等電器產品而使用手機。
 - 裝置需遠離發熱來源，如散熱器或烹調器具。
 - 切勿摔落手機。
 - 請勿讓此裝置遭機械震動或衝擊。
 - 請於任何有特定限制的地方關閉手機。例如，請勿在醫院內使用手機，否則它可能會對敏感的醫療設備造成影響。
 - 請勿以濕水的手操作充電中的手機。這可能會引致觸電和造成手機嚴重損壞。
 - 請不要在易燃材料附近為手機充電，因為充電期間手機會發熱並導致火災。
 - 使用乾布清潔裝置表面（請勿使用苯、稀釋劑或酒精等溶劑）。
 - 切勿在布質家具上為手機充電。
 - 手機應在通風良好的環境中充電。
 - 請勿讓此裝置接觸過多煙霧或塵埃。

- 請勿將手機置於信用卡或車票附近，這可能會影響磁帶上的資料。
- 請勿以尖銳物件敲打屏幕，否則可能會對手機造成損毀。
- 請勿將手機暴露於液體或濕氣中。
- 請小心使用耳機等配件。如非必要，請勿觸及天線。
- 如果玻璃屏幕碎裂，請勿使用、接觸或嘗試移除或修補玻璃。因妄用或不正確使用而導致玻璃屏幕受損並不在保養範圍內。
- 您的手機是一部電子裝置，在正常操作期間，會產生熱力。在沒有足夠通風的環境下，長時間與皮膚直接接觸可能導致不適或輕度灼傷。因此，操作期間或操作之後處理手機時，請謹慎使用。

安全及有效使用準則

有效地操作手機

電子裝置

所有手機都可能會因為受到干擾而影響效能。

- 請勿在未得到批准下在醫療儀器附近使用您的手機。避免將手機放置在心臟起搏器附近，例如您胸口上的口袋。
- 一些助聽器可能會受手機干擾。
- 手機可能會輕微干擾電視、收音機、個人電腦等。

道路安全

檢查您駕駛時所在地區使用手機的法例及規則。

- 駕駛時切勿使用手持手機。
- 請專心一致駕駛。
- 請視乎駕駛情況，駛離馬路並停泊好汽車後才撥打或接聽電話。
- RF 能量可能會影響車內某些電子系統，例如車載立體聲音響及安全設備等。
- 如果您的汽車設有安全氣袋，切勿讓已安裝的無線設備或手提無線設備阻擋氣袋。這可能會導致氣袋

無法正常彈出，使其失去保護作用或造成嚴重人身傷害。

- 如果在外出時聆聽音樂，請確保將音量設定至合適水平，以便可以對周圍環境產生警覺。這在馬路旁邊時尤為必要。

避免損害您的聽覺

如果長時間以較大音量收聽，可能會對聽覺造成損害。所以我們建議開啓或關閉手機時，不要將它放於太近耳朵。我們亦建議將音樂及通話音量設定至合適水平。

- 使用耳機時，如果您未能聽見附近的人說話，或者坐在您身邊的人能聽見您正在聆聽的聲音，就應將聆聽音量調低。

注意：來自耳機的過度噪音和壓力可導致聽力損失。

安全及有效使用準則

玻璃部件

您的手機的部分部件以玻璃製造。如您的手機摔在堅硬的表面上或受猛烈撞擊，玻璃部件可能會破裂。如玻璃破裂，請勿接觸或嘗試移除碎片。請停止使用您的手機，直至授權的服務供應商為您更換玻璃部件。

爆破地區

請勿在進行爆破時使用手機。請嚴格遵守相關限制、規定或條例。

潛在爆炸環境

- 請勿在燃料補給點使用手機。
- 請勿在燃料或化學物質附近使用手機。
- 請勿使用放置了手機及配件的汽車傳輸或放置易燃氣體、液體或爆炸物。

在飛機上

無線裝置可引致飛機干擾。

- 登機前，請先關掉手機。
- 未經地勤人員批准，請勿在陸上使用手機。

兒童

請將手機放在兒童接觸不到的安全地方。手機包含微細零件，如果拆開，可能造成哽噎危險。

緊急通話

緊急電話可能在某些流動網絡中不能發出。因此，您不應僅倚賴手機作為緊急通話的方式。請向您本地的服務供應商查詢。

電池資訊及保護

- 充電前，您無須完全放電。跟其他電池系統不同，它不會產生可降低電池效能的記憶效應。
- 請只使用 LG 電池及充電器。LG 充電器是為將電池壽命擴至最大而設。
- 請勿拆解電池組或造成電池組短路。
- 請保持電池組的金屬接點清潔。
- 當電池不再提供可接受的效能，請更換電池。電池組可重充數百次

安全及有效使用準則

- 直至需要更換為止。
- 如果電池很久沒有使用，重新充電以擴展其用量。
- 請勿直接將充電器暴露於日光下或高濕度環境（如浴室）中。
- 請勿將電池置於過熱或過冷處，此類場合可能會損害電池效能。
- 若使用類型不當的電池，則有發生爆炸的危險。
- 請根據製造商的指示來處理廢棄電池。請盡量回收利用。請勿作為家庭廢棄物處理。
- 如果需要更換電池，請帶同手機前往最近的授權 LG 電子產品服務點或經銷商以尋求協助。
- 請謹記在手機完全充電後從牆壁插座拔出充電器，避免充電器造成不必要的電力損耗。
- 電池的實際壽命將取決於網絡設定、產品設定、使用模式、電池及環境條件。
- 請勿讓如動物牙齒、指甲等尖銳物與電池發生接觸。這可能會引起火災。

確認聲明

LG Electronics 在此聲明 **LG-E400** 這項產品符合 **1999/5/EC** 指令的基本規定和其他相關條文。符合性聲明書請見：
<http://www.lg.com/global/support/cedoc/RetrieveProductCeDOC.jsp>.

重要通知

在您將手機送往維修或致電服務人員前，請檢查您手機出現的問題有否在此部分描述。

1. 手機記憶體

當手機記憶體的可用空間少於 10%，您的手機便不能再接收新訊息。您需要檢查您的手機記憶體，並刪除一些數據如應用程式或訊息，以騰出更多可用記憶。

管理應用程式

- 1 從桌面點按**應用程式**標籤，然後選擇**設定**>**應用程式**>**管理應用程式**。

- 2 當所有應用程式出現後，捲動並選擇您想解除安裝的應用程式。
- 3 點按**解除安裝**然後點按**確定**，以解除安裝已選擇的應用程式。

2. 優化電池壽命

關閉無須持續在背景運行的功能，便能延長兩次充電之間的電池壽命。您可監控應用程式及系統資源的電池電量消耗。

延長電池壽命

- 關閉不使用的無線電通訊。不使用 Wi-Fi、藍芽或 GPS 時，請關閉這些應用程式。

- 降低屏幕亮度，並設定較短的屏幕超時。
- 關閉 Gmail、行事曆、通訊錄及其他應用程式的自動同步。
- 您下載的某些應用程式可能會減少電池壽命。

檢查電池電量。

- 1 從桌面點按**應用程式**標籤，選擇**設定 > 關於手機 > 狀態**。
- 2 電池狀態（充電中、未充電）及電量（已充電的百分比）會在屏幕頂部顯示。

監察及控制電池使用情況

- 1 從桌面點按**應用程式**標籤，選擇**設定 > 關於手機 > 電池使用狀況**。
- 2 電池使用時間會在屏幕頂部顯示。會告知手機自上次連接到電源的時間，或如果已連接到電源，便會告知您的手機最後使用電池電力運作的時間。屏幕內容會列出使用電池電力的應用程式或服務，並根據耗用的電量由多至少排列。

重要通知

3. 安裝開放源碼的作業系統

如果您並非使用製造商提供的作業系統，而是在手機安裝並使用開放源碼的作業系統，可能會導致您的手機出現故障。

警告：

如果您安裝及使用並非由製造商提供的作業系統，您的手機將不再受保養。

警告：

爲了保護您的手機和您的個人資料，請只從受信任的來源下載應用程式，例如 Play Store。如果手機載有並非正確地安裝的應用程式，您的手機可能無法正常工作或出現嚴重錯誤。您必須從手機解除安裝該等應用程式及其所有數據和設定。

4. 使用解鎖圖案

設定解鎖圖案以保護您的手機。將開啓一系列畫面，以指導您如何繪畫屏幕解鎖圖案。

注意：先建立 Google 帳戶，才設定解鎖圖形。



警告：

使用圖案鎖定的注意事項。

請記住您所設定的解鎖圖案，這是非常重要的。如果錯誤輸入圖案的次數達到 5 次，您將無法存取您的手機。您有 5 次輸入解鎖圖案、PIN 或密碼的機會。如果您已使用全部 5 次機會，您可在 30 秒後再次嘗試。

重要通知

在無法重新開啓您的解鎖圖形、PIN 或密碼時：

如果您忘記了圖形：如果您在手機上登入您的 Google 帳戶，但輸入解鎖圖案錯誤 5 次，請點按忘記圖形按鈕。然後，您需要登入您的 Google 帳戶以解鎖您的手機。

如果您尚未在手機上建立 Google 帳戶或忘記帳戶，您需要進行硬性重新設定。

如果您忘記了 PIN 或密碼：如果您忘記了 PIN 或密碼，就必須進行硬性重新設定。

注意：若進行硬性重新設定，所有用戶應用程式及用戶數據會被刪除。

5. 使用硬性重新設定

如果無法回復本來的狀態，使用硬性重新設定將您的手機初始化。

關閉手機後，同時按住**主頁鍵** + **調低音量鍵** + **電源鍵**超過十秒。當屏幕顯示 LG 標誌，釋放**電源鍵**。

屏幕顯示硬性重新設定屏幕後，釋放其他按鍵。

手機進行硬性重新設定時等待至少一分鐘，您的手機將會開啓。

注意：若進行硬性重新設定，所有用戶應用程式及用戶數據會被刪除。這並不能還原。請記住先備份所有重要的數據，才進行硬性重新設定。

6. 連接至 Wi-Fi 網絡

要在您的手機上使用 Wi-Fi，您需要連接無線存取點，亦即「熱點」。一些存取點乃開放的存取點，您只需簡單連接便可。其他存取點乃隱藏或使用保安功能；在連接它們前必須先設定您的手機。

要延長電池壽命，請在不使用 Wi-Fi 時將其關閉。

開啓 Wi-Fi 並連接至 Wi-Fi 網絡

- 1 從桌面點按**應用程式**標籤，並選擇**設定 > 無線及網絡 > Wi-Fi 設定**。
- 2 點按 **Wi-Fi** 啓動，手機便會開始掃描可使用的 Wi-Fi 網絡。
 - 可使用的 Wi-Fi 網絡會以清單顯示。已加密的網絡旁邊會有一個鎖形圖示。
- 3 點按一個網絡以開始連接。
 - 如該網絡為開放，手機會提示您點按**連接**，以確認您希望連接至該網絡。

重要通知

•如該網絡已加密，手機會提示您輸入密碼或其他憑證。（請向您的網絡管理員查詢詳情）

4 狀態列上的圖示會顯示 Wi-Fi 狀態。

7. 開啓及切換應用程式

在 Android 能夠輕鬆使用多重任務，因為您可同時運行兩個或以上的應用程式。您無須在開啓另一應用程式前退出應用程式。使用及切換數個開啓中的應用程式。Android 會管理每一個應用程式，根據需要停止

及啓動程式，確保閒置的應用程式不會耗用不必要的資源。

停止應用程式

- 1 從主頁畫面點按**應用程式**標籤，然後選擇**設定**>**應用程式**>**管理應用程式**>選擇**執行**。
- 2 捲動至該應用程式，點按**停止**以停止使用。

提示！ 要返回最近的應用程式，按住主頁鍵，然後屏幕就會顯示您最近使用的應用程式清單。

8. 安裝 PC 軟件 (LG PC Suite)

「LG PC Suite」電腦應用程式助您透過 USB 纜線及 Wi-Fi 將裝置連接至電腦。連接後，您可以在電腦使用手機的功能。

使用「LG PC Suite」電腦應用程式，您可以...

- 在電腦管理並播放媒體內容。
- 向裝置發送多媒體內容。
- 在裝置及電腦上同步數據（日程表、聯絡人及書簽）。
- 備份裝置的應用程式。

- 更新裝置的軟件。
- 備份並還原裝置。
- 從其他裝置播放電腦的多媒體內容。

注意：您可使用應用程式的說明功能表，了解如何使用「LG PC Suite」電腦應用程式。

重要通知

安裝「LG PC Suite」電腦應用程式

「LG PC Suite」電腦應用程式可從 LG 的網頁下載。

- 1 轉至 www.lg.com，然後選擇所需國家/地區。
- 2 移至**支援 > 流動電話支援 >** 選擇型號 (LG-E400)。
- 3 按**下載**中的**PC 同步**，然後案 **WINDOW PC 同步下載**即可下載「LG PC Suite」PC 軟件。

「LG PC Suite」PC 軟件的系統需求

- OS：Windows XP 32 位元 (Service pack 2)、Windows Vista 32 bit/64 位元、Windows 7 32 位元/64 位元

- CPU：1GHz 或以上處理器
- 記憶體：512MB 或以上 RAM
- 顯示卡：1024 x 768 解像度、32 位元色彩或以上
- HDD：100 MB 或以上可用磁碟空間（視乎儲存的數據量，可能需要更多可用磁碟空間。）
- 所需軟件：LG 內置驅動程式。

注意

LG 內置 USB 驅動程式

安裝「LG PC Suite」軟件時，需要 LG 內置 USB 驅動程式，以連接 LG 裝置和電腦並自動安裝。

9. 將手機同步至電腦

裝置及電腦的資料可使用「LG PC Suite」電腦軟件輕鬆同步，簡易便利。可同步聯絡人、日程表及書籤。

程序如下：

- 1 將裝置連接到電腦。（使用 USB 線或 Wi-Fi 連接。）
- 2 連接後，執行程式，然後從畫面左方的類別選擇裝置部分。
- 3 按一下 [個人資訊] 進行選擇。
- 4 選擇要同步內容的核取方塊，然後按 [同步] 按鈕。

10. 使用 USB 大容量儲存裝置傳輸音樂、照片及影片

- 1 在主頁畫面中，點按**應用程式**標籤，然後選擇**設定 > 儲存**即可檢查儲存媒體。（如果您想將傳輸檔案來往記憶卡，將記憶卡插入手機內。）
- 2 使用 USB 線將手機連接到電腦。
- 3 系統將顯示 USB 連接模式清單，然後選擇 **USB 儲存** 選項。
- 4 開啓電腦上的卸除式記憶體資料夾。您可於電腦檢視大容量儲存體的內容並傳送檔案。

重要通知

- 5 複製電腦的檔案至磁碟資料夾。
- 6 結束時，選擇「僅充電」選項即可中斷連接手機。

11. 垂直握住手機

如普通手機一樣，垂直握住手機。LG-E400 備有內置天線。小心不要刮花或損壞手機背部，這會令手機功能受損。

撥打 / 接聽電話或傳送 / 接收數據時，避免握住天線所在的手機下部分。這樣做可能影響通話品質。

12. 屏幕凍結時

如果屏幕凍結或當您嘗試操作手機時沒有回應：

取出電池，重新插入，然後開啓手機。如果問題仍然存在，請聯絡服務中心。

13. 在開啓/關閉您的電腦時，請勿連接您的手機。

確保中斷連接手機與電腦之間的數據線；保持連接可能令電腦產生錯誤。

了解您的手機

要開啓手機，請按住電源鍵 3 秒鐘。

要關閉手機，請按住電源鍵 3 秒鐘，然後點按**關機**及**確定**。



注意：距離感應器

當接收或撥出通話時，距離感應器會感應手機接近您的耳朵，並自動關閉畫面背光照明及鎖上觸控鍵盤。此功能有助延長電池壽命，並防止於通話期間無意地啓動觸控鍵盤。

了解您的手機

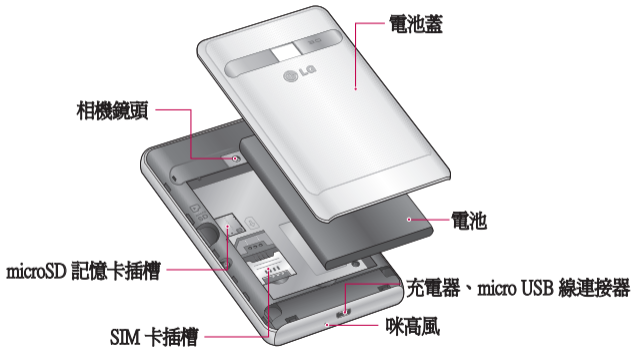

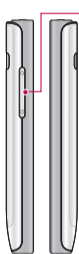

音量鍵

- **在主頁畫面中：**控制鈴聲音量。
- **通話期間：**控制通話音量。
- **播放曲目時：**持續控制音量。

立體聲耳機連接器



電源/鎖定鍵

⚠ 警告：

若將較重物體置於手機上，或坐在手機上會損壞 LCD 和觸控屏幕功能。請勿將保護貼掩蓋 LCD 的距離感應器。這可能會導致感應器出現故障。

了解您的手機

安裝 SIM 卡及電池

- 1 要取下電池蓋，請用手握住手機。用另一隻手的拇指按壓電池蓋。現在揭開電池蓋。

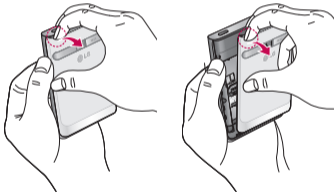

- 2 將SIM 卡滑入SIM 卡插槽。確保SIM 卡的金屬接觸面朝下。

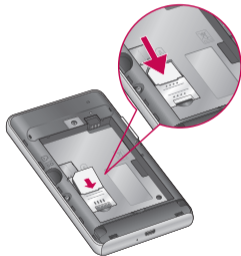

3 對準手機及電池的金屬接觸面插入電池。

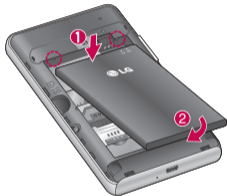

4 重新蓋上電池蓋。

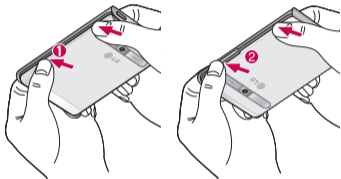

了解您的手機

為手機充電

插入充電器，然後將其連接至電源插座。LG-E400 必須充電才能查看 。



注意：第一次充電時必須將電池完全充電，以提高電池壽命。

安裝記憶咭

注意：LG-E400 支援最多 32GB 的記憶卡。

要安裝記憶卡：

- 1 插入或移除記憶咭前，請先關閉手機。取下電池蓋。

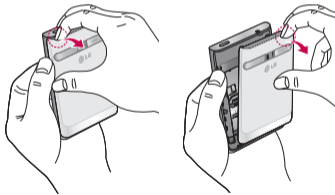

- 2 將記憶卡插入插槽中。並確保金屬接觸面朝下。

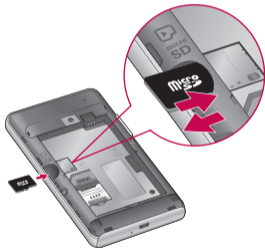

取出記憶卡

請將記憶卡從插槽中取出。

警告：

手機開啓時，請勿插入或移除記憶卡。這樣做可能會損壞您的記憶卡及手機，而記憶卡內儲存的數據亦可能毀損。

了解您的手機

格式化記憶卡

您的記憶卡可能已格式化。如尚未格式化，您必須在使用前將其格式化。

注意：格式化記憶卡時，卡內所有檔案會被刪除。

- 1 從桌面點按**應用程式**標籤，以開啓應用程式功能表。
- 2 捲動並點按**設定 > 儲存裝置**。
- 3 點按**移除 SD 卡**，然後點按確定以確認。

- 4 點按**清除 SD 卡**，並確認您的選項。
- 5 如您已設定圖形鎖定，輸入圖形鎖定，然後選擇**清除全部**。記憶卡將被格式化並且可使用。

注意：如您的記憶卡包含其他內容，因為所有舊檔案經已刪除，所以記憶卡格式化後的資料夾結構可能會改變。

您的桌面

觸控屏幕提示

以下是一些小秘訣，讓您輕鬆使用觸控屏幕操作手機。

點按 - 要選擇功能表/選項或開啓應用程式，只需點按即可。

點按並按住 - 要開啓選項功能表或抓住要移動的物件，點按並按住該選項。

拖動 - 要捲動清單或緩慢移動，用手指在觸控屏幕上拖動就可。

翻閱 - 要捲動清單或快速移動，用手指掃過屏幕（快速拖動並放手）。

注意：

- 要選擇某個項目，請觸控圖示中心。
- 請勿過份用力按壓；只需輕力但確切地點按，觸控屏幕已能感應。
- 使用手指尖點按您需要的選項。請注意不要碰到其他按鍵。

鎖定您的手機

當您不使用 LG-E400 時，請按住電源鍵鎖定您的手機。這有助於防止意外按鍵，並可節省電池電力。另外，如果您有一段時間不使用手

您的桌面

機，桌面或其他您正在瀏覽的畫面會被鎖定屏幕取代，以節省電池電量。

如果您在設定圖形時正在執行任何應用程式，則這些應用程式可能仍在鎖定模式中執行。建議先結束所有程式，再進入鎖定模式，避免造成不必要的收費（例如通話、存取網絡及數據通訊）。

設定解鎖圖形：您可以將點連接起來，以繪畫您專屬的解鎖圖形。如果您設定圖案，手機屏幕便會鎖

定。要解除鎖定手機，請在屏幕上繪畫您所設定的圖形。

注意：在設定解鎖圖形時，您必須先建立您的 Gmail 帳戶。

注意：如果一系列中存在 5 個以上的圖案繪畫錯誤，則無法解除鎖定手機。在這種情況下，請參閱「重要注意事項」中的第 4 點。

解鎖螢幕

不使用 LG-E400 時，系統會返回鎖定屏幕。將手指從頂至底拖動便可解鎖屏幕。

靜音模式

在通知欄中點按  以變更  模式。

主頁

只需將手指左右滑動便可檢視控制面板。您可使用小工具、捷徑（至您喜愛的應用程式）、資料夾和牆紙，自訂每個控制面板。

注意：視乎您的手機供應商而定，某些屏幕圖像可能有所不同。

在桌面上，您可檢視屏幕下方的快速按鍵。快速按鍵提供簡易的存取

方法，讓您一按即能使用您最常用的功能。

 點按**手機**圖示開啓觸控撥號鍵盤，撥打電話。

 點按**通訊錄**以開啓您的通訊錄。

 點按**訊息**圖示，進入訊息功能表。在此您可以建立新訊息。

 點按屏幕底下的**應用程式**標籤。您便可檢視您安裝的全部應用程式。

如要啓動應用程式，點按應用程式清單上的圖示即可。

您的桌面

注意：預載應用程式可能會因應您手機的軟件或您的服務供應商而有所不同。

在您的桌面上新增小工具

您可新增捷徑、小工具或資料夾，以自訂您的桌面。將您喜愛的小工具新增至桌面上，您便可更方便地使用您的手機。

- 1 在主頁畫面中，點按**功能表**鍵，然後選擇**新增**。或點按並按住桌面的空白部分。
- 2 在**新增至主頁畫面**功能表中，點按您要新增的項目類型。

- 3 例如，在清單中選擇**資料夾**並點按。
- 4 您會在桌面上看到一個新的資料夾圖示。將其拖動至所需控制板上的所需位置，然後鬆開手指。

提示！ 要從**應用程式**功能表新增應用程式圖示至桌面，點按並按住您要新增的應用程式。

提示！ 要從桌面移除應用程式圖示，點按並按住您要移除的圖示，然後將其拖動至 。

注意：您無法刪除預載應用程式。（只能從螢幕上刪除其圖示。）

返回最近使用的應用程式

- 1 按住**主頁**鍵。螢幕顯示彈出視窗，當中載有您最近使用的應用程式。
- 2 點按圖示以開啓應用程式，或者按**返回**鍵回到使用中的應用程式。

通告欄

通告欄顯示於螢幕的頂部。



您的桌面

您可點按並向下滑動通告欄。

或者，您可在主頁畫面中，點按**功能表**鍵，然後選擇**通知**。您可在此檢查及管理聲音、Wi-Fi、藍芽和GPS 狀態，以及其他通知。

檢視狀態列

狀態列使用不同圖示顯示手機資訊，例如訊號強度、新訊息、電池壽命及啓動中的藍芽及數據連接。下表解釋了狀態列中可能出現的圖示的含義。



[狀態列]

圖示	說明
	沒有SIM 卡
	無訊號
	飛航模式
	已連接至 Wi-Fi 網絡
	有線耳機
	正在通話
	通話保留

圖示	說明
	喇叭開啓
	電話話筒已靜音
	未接來電
	藍芽開啓
	已連接至一個藍芽裝置
	系統警告
	鬧鐘已設定

圖示	說明
	新留言訊息
	鈴聲靜音
	震動模式
	電池已完全充電
	電池充電中
	數據輸入及輸出
	手機已通過 USB 線連接至電腦

您的桌面

圖示	說明
	數據下載
	數據上載
	正在取得 GPS
	從 GPS 接收位置數據
	還有 3 個通知未顯示
	正在同步數據
	下載完成

圖示	說明
	新 Gmail
	新 Google 語音訊息
	新訊息
	正在播放歌曲
	待辦事項
	USB 共享網絡已啓動
	可攜式 Wi-Fi 熱點已啓動



圖示	說明
	USB 共享網絡及可攜式 Wi-Fi 熱點已啓動

螢幕鍵盤

您也可以使用螢幕鍵盤輸入文字。當您需要輸入文字時，螢幕鍵盤會自動顯示在螢幕上。要手動顯示鍵盤，只需點按您要輸入文字的文字欄位即可。

使用鍵盤與輸入文字

 點按一下以大寫您輸入的下一個字母。點按兩下即可大寫所有字母。

  點按切換至數字符號鍵盤。您亦可以點按並按住這個標籤以瀏覽設定功能表。

 編寫訊息時點按以插入表情圖示。

 點按以輸入一個空格。

 點按以在訊息欄新建一行。

 點按以刪除前一字母。

 點按以隱藏螢幕鍵盤。

輸入重音字母

當您選擇法文或西班牙文作為文字輸入語言，您可輸入特殊的法文或西班牙文字元（例如：「á」）。

您的桌面

例如，要輸入「á」，點按並按住「a」鍵直至放大鍵放大並顯示其他語言的字元。然後選擇所需的特殊字元。

Google 帳戶設定

首次將手機開機時，就可以選擇啓動網絡、登入 Google 帳戶，以及選擇您想如何使用部分 Google 服務。

要設定 Google 帳戶：

* 從提示設定畫面登入 Google 帳戶。

或者

* **應用程式** > 選擇 Google 應用程式，例如 **Gmail** > 選擇**下一步(NEXT)** > 選擇 **建立(CREATE)**，即可建立新帳戶。

如果您已有 Google 帳戶，輸入您的電郵地址及密碼，然後點按**登入**。

只要您已在手機上設定 Google 帳戶，您的手機便會自動與您的 Google 帳戶在互聯網上同步。

您在網上的通訊錄、Gmail 訊息、日曆活動，及這些應用程式和服務中的其他資訊將與您的手機同步。（視乎您的同步設定而定。）

登入後，您可使用 Gmail 並在手機上使用 Google 服務。

Wi-Fi

使用 Wi-Fi，您可以在無線接入點 (AP) 範圍內高速訪問互聯網。

使用 Wi-Fi 享用無線互聯網，而不會收取額外費用。

開啓 Wi-Fi

從主頁畫面中開啓通知欄，然後點按 ，

或點按應用程式 > 設定 > 無線及網絡，然後點按 Wi-Fi 。

連接至 Wi-Fi

選擇要連接的 Wi-Fi 網絡。如果看到 ，則需要輸入密碼才能連接。

注意：

- 如果您在 Wi-Fi 覆蓋範圍外並選擇 3G 連接，則可能需額外收費。
- 如果您的手機在連接至 Wi-Fi 時進入睡眠模式，Wi-Fi 連接會自動停用。
- 在此情況下，如果您的手機已存取 3G 數據，則可能會自動連接至 3G 網絡，並會收取額外費用。

- LG-E400 支援 WEP、WPA/WPA2-PSK 及 802.1x EAP 安全。如您的 Wi-Fi 服務供應商或網絡管理員設定了加密，以保障網絡安全，請在彈出視窗輸入加密鑰匙。如果尚未設定加密，則系統不會顯示此彈出視窗。可從您的 Wi-Fi 服務供應商或網絡管理員取得加密鑰匙。

共享手機的流動數據連接。

您可以透過 USB 線（USB 共享網絡）與單一電腦共享手機的流動數據連接。您可將手機切換成可攜式 Wi-Fi 熱點，同時與最多 5 部裝置共享手機的數據連接。

當手機正共享數據連接，狀態列會顯示圖示，而通告欄內也會顯示進行中的通告。

Wi-Fi

圖示	說明
	USB 共享網絡已啓動
	可攜式 Wi-Fi 熱點已啓動
	USB 共享網絡及可攜式 Wi-Fi 熱點已啓動

有關共享網絡及可攜式熱點的最新資訊，包括受支援的操作系統及其他詳情，請瀏覽 <http://www.android.com/tether>。

注意：連接及使用網上服務可能需要額外付費。請向網絡供應商諮詢收費詳情。

USB 共享網絡及可攜式 Wi-Fi 熱點設定

- 1 在桌面點按**應用程式**標籤，然後選擇**設定**。
- 2 點按**無線及網絡**並選擇**網絡共享及可攜式無線熱點**。
- 3 選擇您想調整的選項。

USB 網絡連線 - 勾選以透過 USB 連接與電腦共享手機的網絡數據連接。

可攜式 Wi-Fi 熱點 - 勾選以共享手機的網絡數據連接做為 Wi-Fi 共享。

說明 - 開啓載有 USB 共享網絡及可攜式 Wi-Fi 熱點資料的對話方塊，並取得更多資料的詳情。

要透過 USB 共享手機的數據連接

如果您的電腦運行 Windows 7 或近期推出的 Linux 系統（如 Ubuntu），則基本上不需要為共享網絡而設定電腦。但如果電腦正運行較早期的 Windows 版本或其他操作系統，則可能需要透過 USB 建立網絡連接。有關支援 USB 共享

網絡的操作系統及其設定方式的最新資訊，請瀏覽 <http://www.android.com/tether>。

共享網絡及數據共享

無法同時透過 USB 共享手機的數據連接及 microSD 卡。如果您正透過 USB 將 microSD 卡連接至電腦上，則必須先中斷連接。

- 1 使用附手機附上的 USB 線，將手機連接至電腦。
- 2 在桌面點按**應用程式**標籤，然後選擇**設定**。

Wi-Fi

- 3 點按**無線及網絡**並選擇**網絡共享及可攜式無線熱點**。
- 4 勾選 **USB 網絡連線**。
 - 手機會開始透過 USB 連接與電腦共享流動網絡數據連接。進行中的通告  會加入至狀態列及通告欄內。
- 5 取消選擇 **USB 網絡連線**，即可停止共享數據連接。您也可中斷 USB 線的連接。

要將手機的數據連接以可攜式熱點的形式分享

- 1 在桌面點按**應用程式**標籤，然後選擇**設定**。
- 2 點按**無線及網絡**並選擇**網絡共享及可攜式無線熱點**。
- 3 勾選**可攜式 Wi-Fi 熱點**。
 - 手機將會開始廣播 Wi-Fi 網絡名稱 (SSID)，您可以將手機連接至最多 8 台電腦或其他裝置。進行中的通告  會加入至狀態列及通告欄內。

- 勾選**可攜式 Wi-Fi 熱點**後，您可更改其網絡名稱或保護 Wi-Fi 網絡。
- 4 取消選擇**可攜式 Wi-Fi 熱點**，即可停止透過 Wi-Fi 共享數據連接。

要重新命名或保護可攜式熱點

您可以更改手機 Wi-Fi 網絡名稱 (SSID)，並保護手機的 Wi-Fi 網絡。

- 1 在桌面點按**應用程式**標籤，然後選擇**設定**。
- 2 點按**無線及網絡**並選擇**網絡共享及可攜式無線熱點**。

- 3 確保已勾選**可攜式 Wi-Fi 熱點**。
- 4 點按**可攜式 Wi-Fi 熱點設定**。
- 5 點按**設定 Wi-Fi 熱點**。
 - **設定 Wi-Fi 熱點**對話方塊開啓。
 - 您可以更改當掃描 Wi-Fi 網絡時其他電腦所看見的網絡 SSID (名稱)。
 - 您也可以點按**安全**功能表，以預先共用的金鑰 (PSK) 設定 Wi-Fi 受保護存取 2 (WPA2) 的網絡。
 - 如果您點按 **WPA2 PSK** 安全選擇，密碼欄位會加入至**設定 Wi-Fi 熱點**的對話方塊內。如果您輸入

Wi-Fi

密碼，使用電腦或其他裝置連接至手機的熱點時則需要輸入該密碼。
或點按**安全**功能表內的**開啓**，從 Wi-Fi 網絡移除安全性。

注意！

如果您將安全選項設定為**開啓**，則無法防止其他人士在未經授權的情況下使用網上服務，並可能產生額外收費。要避免未經授權的使用，您應該保留啓用此安全選項。

6 點按**儲存**。

通話功能

撥打電話

- 1 點按  開啓按鈕。
- 2 使用鍵盤輸入號碼。要刪除一個數字，點按**清除**圖示 。
- 3 點按**通話**圖示  撥打電話。
- 4 要結束通話，點按**結束**圖示 。

提示！ 要在撥打國際電話時輸入「+」，點按並按住 。

從通訊錄中撥打電話

- 1 點按  可開啓通訊錄。
- 2 捲動通訊錄清單，或點按**搜尋**以輸入您想致電的聯絡人名稱的第一個字母。
- 3 在清單上點按您想致電的聯絡人，然後點按號碼或通話圖示撥打電話。

接聽來電和拒接來電

當屏幕鎖定而手機鈴聲響起，向右拖曳**接聽**圖示 。



將**拒接**圖示  向左拖動以拒接來電。

通話功能

調整通話音量

要在通話時調整通話音量，按手機左側的向上及向下音量鍵。

通話期間撥打第二個電話

- 1 開始通話時，點擊 。
- 2 撥打電話或搜尋聯絡人。
- 3 點按**通話**圖示  以開始撥打電話。
- 4 兩個通話均會在通話屏幕中顯示。您的原來通話會被鎖定及保留。

5 點按顯示的號碼，在通話之間切換。或點按  **合併通話** 開始會議通話。

6 要結束使用中通話，點按**結束**。
注意：您撥打的每一個通話均需收費。

檢視通話記錄

在桌面點按 ，然後選擇**通話記錄**標籤。

您可檢視所有已撥、已接及未接話音通話的完整清單。

提示！ 點按任何通話記錄項目，檢視通話的日期、時間和持續時間。

提示！ 點按**功能表**鍵，然後點按**刪除全部**，刪除所有記錄項目。

通話設定

您可設置手機的通話設定，例如來電轉接及服務供應商提供的特別功能。

- 1 從桌面點按**應用程式**標籤，以開啓應用程式功能表。
- 2 捲動並點按**設定**。
- 3 點按**通話設定**，選擇您要調整的選項。

通訊錄

您可在手機上新增通訊錄，並與您的 Google 帳戶或其他帳戶（須支援同步通訊錄）內的通訊錄同步。

搜尋聯絡人 在桌面

- 1 點按  可開啓通訊錄。
- 2 點按**搜尋**，使用鍵盤輸入該聯絡人姓名。

新增聯絡人

- 1 點按 ，輸入新聯絡人的號碼，然後點按**功能表**鍵。點按**新增通訊錄**，然後**建立新通訊錄**。
- 2 如您希望為新聯絡人新增相片，點按 。從拍攝照片或從**相簿****挑選**。
- 3 點按  選擇通訊錄類型。
- 4 點按一個聯絡資訊類別，然後輸入聯絡人的詳情。
- 5 點按**儲存**。

常用的聯絡人

您可將常用的聯絡人分類為您的最愛。

新增聯絡人至您的最愛

- 1 點按  可開啓通訊錄。
- 2 點按一個聯絡人以檢視詳情。
- 3 點按聯絡人名稱右面的星星。星號會轉為金色。

從最愛清單移除聯絡人

- 1 點按  可開啓通訊錄。
- 2 點按**群組**標籤，在清單上方選擇**最愛**，然後選擇聯絡人以檢視詳情。
- 3 點按聯絡人名稱右面的金色星星。星號會轉為灰色，表示該聯絡人已從您的最愛清單移除。

通訊錄

將通訊錄從舊裝置移至新裝置

使用電腦同步程式，將通訊錄以 CSV 檔案格式從舊裝置匯出至電腦。

- 1 在電腦上安裝「LG PC Suite」電腦應用程式。執行該程式，並使用 USB 線纜將裝置連接到電腦。
- 2 從畫面上方，選擇**裝置 > 匯入個人資訊 > 匯入通訊錄**。

- 3 將會出現快顯以開啓通訊錄檔案。
- 4 選擇通訊錄檔案，然後按**開啓**。
- 5 將會出現從電腦將新聯絡人匯入至裝置通訊錄的快顯。
- 6 如果裝置通訊錄和電腦的新通訊錄有所不同，選擇您想從電腦匯入的聯絡人。
- 7 按 [確定] 按鈕，從電腦將新聯絡人匯入至裝置。

訊息

訊息

LG-E400 將文字訊息和多媒體訊息結合在一個直觀易用的功能表中。

發送訊息

- 1 點按桌面上的  圖示，然後點按**新訊息**以開啓空白訊息。
- 2 在**收件者**一欄中輸入聯絡人名稱或聯絡人號碼。當您輸入該聯絡人名稱時，會顯示匹配的聯絡人。您可點按一個建議的收件者。您可以新增多個聯絡人。

注意：如訊息有多個收件者，您需要為每一位收件者分別繳付文字訊息費用。

- 3 點按**輸入訊息**欄位開始編寫訊息。
- 4 點按**功能表**鍵以開啓選項功能表。從**新增主旨、捨棄、附加、插入表情符號、所有訊息**等等中選擇。
- 5 點按**發送**以發送訊息。
- 6 訊息畫面會開啓，訊息內容會顯示在收件者/號碼之下。螢幕會顯示回覆。當您檢視及發送更多訊息，便會建立一個訊息串連。

訊息

警告：

160 個字元的長度限制可能會視乎不同國家的文字訊息編碼方式及語言而有所不同。

警告：

如果將圖像、影片或音頻檔案新增至文字訊息，它會自動轉換為多媒體訊息，且亦會向您收取相應費用。

注意：當您在通話期間收到文字訊息，將會收到鈴聲通知。

訊息串連方塊

與另一方交換的訊息（文字訊息、多媒體訊息）可按時間順序顯示，讓您方便地查看對話總覽。

使用表情符號

表情符號能使您的訊息更生動。在編寫新訊息時，點按功能表鍵 > 插入表情符號。

更改訊息設定

LG-E400 已預先定義訊息設定，讓您可立即發送訊息。您可按偏好更改這些設定。



在此模式中，多媒體訊息客戶端裝置會引導用戶建立及發送內容屬於核心多媒體訊息內容網域的訊息。手機會以警告對話方塊提供引導。

電郵

開啓電子郵件及帳戶螢幕

您可以使用**電子郵件**應用程式讀取 Google Mail 以外服務中的電子郵件。電子郵件應用程式支援以下帳戶類型：POP3、IMAP 及 Exchange。

管理電郵帳戶

在主頁畫面中，點按**應用程式標籤** > **電子郵件**，然後選擇電郵服務供應商。設定精靈將會啓動協助您新增電郵帳戶。經過初次設定後，電子郵件顯示收件匣的內容（如您只有一個帳戶）或帳戶螢幕（如您有多個帳戶）。

帳戶螢幕

帳戶螢幕列出您的合併的收件匣及您的每個電子郵件帳戶。

- 1 開啓**電子郵件**應用程式。如您不在帳戶畫面中，點按**功能表**鍵，然後點按**帳戶**。
- 2 選擇電子郵件服務供應商。



- 點按可開啓合併的收件匣，內裡載有發送至您所有帳戶的訊息。



- 點按以開啓您以星號標記的訊息清單。



- 點按資料夾圖示以開啓帳戶資料夾。

您可點按某一個帳戶以檢視其收件匣。預設情況下，您發出電子郵件的帳戶以勾選標記表示。

開啓合併的收件匣

如您已配置電子郵件從多於一個帳戶發送及接收電子郵件，則可以在合併的收件匣檢視發送至所有帳戶的所有訊息。

- 1 點按**電子郵件**。
- 2 點按**合併的收件匣**（於帳戶畫面中）。合併的收件匣的訊息左側

會按照帳戶以在帳戶屏幕內用於帳戶的相同顏色編碼標示。

只有帳戶內最近期的電子郵件才會下載至手機內。要下載更多（更早）的電子郵件訊息，點按電子郵件清單底下的**載入更多郵件**。

編寫及發送電子郵件

要編寫及發送訊息

- 1 在**電郵**應用程式中，點按**功能表**鍵，然後點按**編寫**。
- 2 輸入將會收到訊息的收件者的地址。當您輸入文字時，會從您的

電郵

通訊錄顯示匹配的地址。以逗號分隔多個地址。

3 點按**功能表鍵**，然後點按**新增副本/密件副本**，以複製或隱藏複製至其他聯絡人/電郵地址。

4 輸入訊息的文字。

5 點按**功能表鍵**，然後點按**新增附件**，連同檔案發送訊息。

6 點按**發送**按鈕。

如您尚未準備好發送訊息，點按**儲存為草稿**按鈕，可把訊息存到**草稿**資料夾。點按**草稿**資料夾內的草稿訊息，繼續編寫訊息。如

您發送前點按**返回鍵** ，您的訊息也會儲存為草稿。點按**捨棄**按鈕以放棄並刪除訊息，包括任何已儲存的草稿。如您沒有連接至網絡，例如正處於飛航模式，您發送的訊息會儲存在**寄件匣**資料夾內，直至您再次連接至網絡。如載有任何有待處理的訊息，會於帳戶畫面顯示**寄件匣**。

請注意，使用 Exchange 帳戶發送的訊息不會位於手機內，而會位於 Exchange 伺服器內。

如您想檢視**已發送**資料夾內您所發

送的訊息，便需要點按**功能表鍵**及**資料夾**，然後從選項功能表中點按**已發送資料夾**並選擇載入**更多郵件**或於**功能表鍵**按**重新整理**。

提示！ 當收件匣收到新電子郵件，您會收到聲音或震動通知。

處理帳戶資料夾

每個帳戶設有**收件匣**、**寄件匣**、**已發送**及**草稿**資料夾。您可能會有更多資料夾，視乎您的帳戶服務供應商所支援的特色而定。

新增及編輯電子郵件帳戶

- 1 要新增電子郵件帳號，點按**應用程式標籤**，然後選擇**電子郵件**。
- 2 選擇 **MS Exchange** 或**其他**，然後輸入帳號設定。
- 3 如果已設定電子郵件帳戶，您需要點按**功能表鍵**，然後從帳號畫面點按**新增帳號**。
- 4 輸入該帳號的名稱，確定發出郵件內您想顯示的名稱，然後點按**完成**。

電郵

要更改帳戶設定

- 1 開啓帳戶畫面。
- 2 點按並按住您想更改設定的帳戶。在開啓的功能內，點按**帳號設定**。

要刪除電子郵件

- 1 開啓帳號畫面。
- 2 點按並按住您想刪除的帳號。
- 3 在開啓的功能內，點按**移除帳號**。
- 4 在對話方塊內點按**確定**按鈕，以確定您想刪除該帳號。

相機

瞭解取景器



- 1 **縮放** - 放大或縮小。或者，您可使用側音量鍵。
- 2 **亮度** - 決定及控制進入圖像的光線量。沿著亮度計滑動指標，向「-」方向可降低圖像亮度，向「+」則可提升亮度。
- 3 **場景模式** - 從**自動**、**人像**、**風景**、**運動**、**黃昏**或**夜間**中選擇。
- 4 **圖像大小** - 點按以設定所拍攝相片的大小（像素）。
- 5 **設定** - 點按此圖示以開啓進階設定功能表。
- 6 **影片模式** - 向下滑動此圖示可切換到影片模式。
- 7 **拍攝相片**
- 8 **圖片庫** - 點按就可觀賞您最後拍下的相片。這容許您從相機模式存取媒體匣並觀看已保存的相片。

相機

快速拍照

- 1 開啓**相機**應用程式。
- 2 橫向握住手機，將鏡頭對準拍攝的對象。
- 3 按下拍攝  按鈕。

拍攝相片後

拍攝的相片將顯示在屏幕上(需開啓自動檢視功能)。

共享 點按即可使用**藍芽**、Gmail、Google+、**訊息 (Messaging)** 和 **Picasa** 分享。

設為

點按可將圖像設為**通訊錄圖示**或**牆紙**。

重新命名

點按以編輯剛剛拍攝的圖片名稱。



點按以刪除圖像。



點按以立即拍攝新相片。當前的相片將會被儲存。



點按以檢視您最後拍下的照片及圖庫。

使用進階設定

在取景器內點按  以開啓所有進階選項。

捲動清單以變更相機設定。選擇選項後，請點按**返回**鍵。

ISO - ISO 等級決定相機感光器的敏感度。ISO 愈高，鏡頭對光線的敏感度愈高。當您在光線較暗環境下拍照且無法使用補光燈時，此功能非常有用。

白平衡 - 選擇**自動**、**白熱光**、**陽光**、**日光燈**及**陰天**。

色彩效果 - 為下一張相片選擇色調。

計時器 - 自拍時計讓您設定按拍攝按鈕後的延遲時間。選擇**關閉**、

3秒、**5秒**或**10秒**。此功能最適合自拍時使用。

快門音 - 有四種快門聲音可供選擇。

自動檢視 - 如您將**自動檢視**設定為開啓，便會自動顯示您剛拍攝的相片。

標籤位置 - 啓動以使用手機的定位服務。您可隨時隨地拍攝相片，並標籤相片拍攝的位置。如您將已標籤的相片上載至支援地理位置標記的網誌，您的相片便會在地圖上顯示。

相機

注意：您需要開啓 GPS 才可使用此功能。

儲存 - 選擇是將相片儲存至手機記憶體。

 - 還原所有相機預設設定。

 - 如您想知道此功能如何操作，點按便可。此會向您提供快速指南。

提示！ 當您退出相機，部分設定回返回其設定值，如白平衡、色彩效果及計時器。拍攝下一張相片前，請先檢查這些設定。

提示！ 設定功能表乃疊於取景器上，因此當您更改圖像顏色或品質的設定，您會在設定功能表背後看見預覽圖像的更改。

檢視已儲存的相片

在**相機**模式中存取已儲存的相片。只需點按 ，然後點按屏幕。您會看到**投影播放**及**功能表**。

提示！ 左右翻閱以檢視其他相片或影片。



- 點按以觀看投影播放。



- 點按以分享內容或刪除相片。
點按**更多**以檢視更多選項。

詳細資料 - 檢查內容的資訊。

在地圖上顯示

設為 - 設為通訊錄圖示或桌布。

裁剪 - 裁剪您的相片。在屏幕上移動手指以選擇修改區域。

向左旋轉 / 向右旋轉 - 向左或向右旋轉。



視像攝錄機

瞭解取景器



- 1 **縮放** - 放大或縮小。或者，您可使用側音量鍵。
- 2 **亮度** - 決定及控制進入影片的光線量。沿著亮度計滑動指標，向「-」方向可降低圖像亮度，向「+」則可提升亮度。
- 3 **影片大小** - 點按以設定所錄製影片的大小（像素）。
- 4 **聲音錄製** - 選擇靜音以錄製影片，而沒有聲音。
- 5 **設定** - 點按此圖示開啓進階設定功能表。
- 6 **相機模式** - 將此圖示向上滑動，以切換至相機模式。
- 7 **開始錄製**
- 8 **媒體匣** - 點按以觀看您最後錄製的影片。這容許您從相機模式存取媒體匣並觀看已保存的影片。

拍攝快速影片

- 1 將**相機**模式按鍵向下滑動，而圖示將會變更為 。
- 2 視像攝錄機的取景器會在屏幕上顯示。
- 3 水平握住手機，將鏡頭對準拍攝影片的對象。
- 4 點按錄製  按鈕一下以開始錄影。
- 5 REC 將顯示於取景器底部，同時計時器會顯示影片錄製的長度。
- 6 點按屏幕上的  以停止攝錄。

拍攝影片後

代表該影片的靜止圖像會在屏幕上出現。(需開啓自動檢視功能)

播放

點按以播放影片。



共享

點按以使用**藍芽**、**Gmail**、**訊息(Messaging)** 和 **YouTube** 分享影片。

重新命名

點按以編輯所選擇影片的名稱。

視像攝錄機

-  點按以刪除剛錄製的影片。點按**確定**以確認。取景器將再次出現。
-  點按以立即拍攝新影片。當前的影片將會被儲存。
-  點按以檢視最後拍下的影片及媒體匣。

使用進階設定

使用取景器，點按  以開啓所有進階選項。捲動清單以調整視像攝錄機設定。選擇選項後，請點按**返回**鍵。

白平衡 - 白平衡確保您影片內的任何白色區域均為真實顏色。要使您的相機正確調整白平衡，您可能需要指定光線環境。您可選擇**自動**、**白熱光**、**陽光**、**日光燈**或**陰天**。

色彩效果 - 為影片選擇新色調。

自動檢視 - 自動檢視將會自動顯示您剛錄製的影片。

儲存 - 選擇是將相片儲存至手機記憶體，還是儲存至外置記憶體。

 - 還原所有影片的相機預設設定。

 - 如您想知道此功能如何操作，點按便可。此會向您提供快速指南。

觀看已儲存的影片

- 1 在取景器中，點按 。
- 2 媒體匣會顯示在屏幕上。
- 3 點按一下影片，將它帶到媒體匣的前方。將會自動開始播放。

觀看影片時調整音量

要在影片播放途中調整音量，您可使用在手機左方的音量鍵。

多媒體

預載 App

在**預載 Apps** 中已預先載入有實用的應用程式。要使用此應用程式，您必須先將其安裝在手持電話上。

注意：預載應用程式可能會因手機的軟件及您的服務供應商而有所不同。

媒體匣

點按**應用程式**標籤，然後選擇**媒體匣**。開啓目錄列清單，裡面儲存您所有的多媒體檔案。

檢視模式

點按**媒體匣**。將會顯示資料夾檢視。

點按任何資料夾，便會轉為格線檢視模式。如果點按相片，便會變更為全屏幕檢視模式。



時間軸檢視



LG-E400 **圖庫**可讓您以時間軸形式檢視相片和影片。在格線檢視模式，拖放  至右方，便會由最近期開始，顯示您拍攝相片的日期。如果您選擇特定日期，當日拍攝的所有相片將會分為一組。

音樂

LG-E400 具有內置音樂播放器，讓您播放所有最愛的曲目。要存取音樂播放機，點按**應用程式**，然後點按**音樂**。

播放歌曲

- 1 在桌面點按**應用程式**標籤，然後選擇**音樂**。
- 2 點按**歌曲**。
- 3 選擇要播放的歌曲。
- 4 點按  暫停播放歌曲。
- 5 點按  跳至下一首歌曲。

- 6 點按  返回歌曲的開首。點按  兩次以返回上一首歌曲。
要在聆聽音樂時調節音量，按手機左方的向上及向下音量鍵。
點按並按住清單上的任何歌曲，便會顯示**播放**、**新增至播放列表**、**作為鈴聲**、**刪除**、**詳細資料**、**分享**和**搜尋**選項。

多媒體

注意：音樂檔案的版權可能受國際公約和國內版權法保護。

因此，您或需要取得授權或許可，才可以複寫或複製音樂。在某些國家，國內法律禁止私人複製受版權保護的材料。下載或複製檔案前，先檢查有關國家關於使用這類材料的國家法律。

使用 USB 大容量儲存裝置傳送檔案

要使用 USB 裝置傳送檔案

- 1 使用 USB 纜線連接 LG-E400 至電腦。
- 2 將會顯示 USB 連接模式清單，然後選擇 USB 儲存選項。
- 3 開啓電腦上的卸除式記憶體資料夾。您可於電腦檢視大容量儲存體的內容並傳送檔案。
- 4 複製電腦的檔案至磁碟資料夾。
- 5 結束時，選擇「僅充電」選項即可中斷連接手機。

如何將音樂/影片檔案傳輸至手機

- 1 使用 USB 線纜將手機連接到電腦。從桌面點按並向下拖動通告欄。選擇 **USB 連接模式 > USB 儲存**，然後選擇**開啓資料夾**即可從電腦中顯示的**卸除式磁碟**彈出式視窗檢視檔案。如果電腦上沒有安裝 LG Android 平台驅動程式，則必須手動進行設定。有關更多資訊，請參閱「使用 USB 大容量儲存裝置傳送檔案」。
- 2 將電腦中的音樂或影片檔案傳輸至手機的可移除儲存體。

- 您可以使用讀卡器，將檔案從電腦複製或移動至手機的可移除儲存裝置。
- 如果影片檔案包含字幕檔案（與影片檔案同名的 *.srt 檔案），請將其放入相同資料夾，以便在播放影片檔案時自動顯示字幕。
- 在下載音樂或影片檔案時，必須保護版權的安全。請注意，已損壞檔案或副檔名不正確的檔案可能會損壞手機。

多媒體

使用藍芽從手機傳送數據

使用藍芽傳送數據 您可執行相應程式使用藍芽傳送數據，而無需像大部分其他手機般從藍芽功能表進行操作。

- * **發送圖片**：執行「媒體匣」應用程式，然後選擇**圖片 > 功能表**。按**分享**，然後選擇**藍芽**。檢查是否已開啓藍芽，然後選擇**掃描裝置**。選擇要將數據發送至的設備。
- * **匯出通訊錄**：執行通訊錄應用程式。點按要匯出的地址。點按**功能表鍵**，然後選擇**分享 > 藍芽**。

檢查是否已開啓藍芽，然後選擇**掃描裝置**。選擇要將數據發送至的設備。

- * **發送所選的多個聯絡人**：執行「通訊錄」應用程式。要選擇多個聯絡人，點按**功能表鍵**，然後點按**分享**。選擇要發送的聯絡人，或從上方點按**選擇全部選項 > 選擇分享 > 藍芽 > 啓用藍芽**，然後選擇**掃描裝置 > 從清單選擇要發送資料的裝置**。
- * **連接至 FTP（此手機僅支援 FTP 伺服器）**：選擇**設定 > 無線及網**

絡 > **藍芽設定**。選擇**可偵測性**方塊，您便可在其他裝置搜尋您的手機。尋找 FTP 服務並連接至 FTP 伺服器。

- 如果您要從其他裝置中搜尋此手機，移至**設定 > 無線及網絡 > 藍芽設定**。選擇**可偵測性**方塊。方塊在 120 秒後會清除。

實用程式

設定鬧鐘

- 1 在桌面點按**應用程式**標籤，然後選擇**時鐘**。
- 2 若要新增新的鬧鐘，點按  並選擇**新增鬧鐘**。
- 3 設定時間以開啓鬧鐘。設定時間後，LG-E400 會讓您知道距離鬧鐘響起還剩下多少時間。
- 4 設定**重複**、**鈴聲**或**震動**，然後於標籤為鬧鐘命名。點按**確定**。

注意：如要在鬧鐘列表上改變鬧鐘設定，點按**功能表**鍵並選擇**設定**。您可調較以下

選項：**靜音模式**下的鬧鐘、鬧鐘音量、**暫停時間**和**側面按鈕**動作。

使用計算機

- 1 在桌面點按**應用程式**標籤，然後選擇**計算機**。
- 2 觸控數字鍵以輸入數字。
- 3 對於簡單計算，點按所需的運算符號（+、-、x 或 ÷），然後按 =。
- 4 如要做更複雜的計算，點按**功能表**鍵，點按**進階面板**，然後選擇 sin、cos、tan、log 等等。

新增事件至日曆

- 1 在桌面點按**應用程式**標籤，然後選擇**日曆**。
- 2 要檢查事件，點按日期。如您希望新增事件，點按並按住事件。點按**新事件**。
- 3 點按**內容**，然後輸入事件名稱。檢查日期，並輸入事件開始及完結的時間。
- 4 然後點按**地點**，輸入事件的地點。
- 5 若要新增備註至您的事件，點按**說明**，然後輸入詳細資料。

- 6 若要重複鬧鐘，請設定**重複頻率**，如有需要亦可設定**提醒類型**。
- 7 點按日曆中的**完成**以儲存事件。日曆中所有已儲存事件的日子將以顏色方格標記。鬧鐘將於事件的開始時間響起，讓您安排得井井有條。

更改您的預設日曆檢視模式



- 1 在桌面點按**應用程式**標籤，然後選擇**日曆**。點按**功能表**鍵。
- 2 選擇以特定日、星期或月的形式檢視日曆。

實用程式

語音記錄器

使用錄音程式錄製語音備忘錄或其他聲音檔案。

錄製聲音或語音

- 1 在桌面點按應用程式標籤，然後選擇**錄音程式**。
- 2 點按  開始錄音。
- 3 選擇  結束錄音。
- 4 點按  以聆聽錄音。

注意：點按  以存取您的專輯。您可聆聽已儲存的錄音。

通知：可用的錄製時間可能與真實時間有所不同。

發送錄音

- 1 完成錄製後，可透過點按**功能表** > **分享**發送聲音短片。
- 2 從**藍芽**、**Gmail**、**電子郵件**選擇。當您選擇 **Gmail** 及 **電子郵件**時，錄音會新增至訊息中，然後您可以正常編寫和發送訊息。

Polaris Office

Polaris Office 是專業的流動辦公室解決方案，讓使用者隨時隨地使用流動裝置輕鬆檢視不同類型的辦公室文件，包括 Word、Excel 和 PowerPoint 檔案。

管理檔案

Polaris Office 可提供流動用戶方便的檔案管理功能，包括直接在裝置上複製、貼上、重新命名和刪除檔案和資料夾。

檢視檔案

手機用戶現在可以直接在流動裝置上輕易檢視各式各樣的檔案類型，包括 Microsoft Office 文件和 Adobe PDF。使用 Polaris Office 檢視器檢視文件時，物件和版面會保持與原始文件相同。

應用程式管理

您可以使用「**應用程式管理**」來管理應用程式。您可以輕鬆地檢查目前正在執行的應用程式，以及關閉應用程式。您也可以解除安裝裝置上已安裝的應用程式。





網絡功能

瀏覽器

瀏覽器令您透過手機盡享快捷、全彩色的遊戲、音樂、新聞、體育、娛樂及更多。無論您身在何處，有何需求。

注意：連接到這些服務和下載內容需繳交額外費用。請向網絡供應商諮詢收費詳情。

使用網絡工具列

-  點按以跳至前一頁。
-  點按以前往您在目前頁面後連接的一頁。當您按**返回**鍵返回上一頁，這就是其相反操作。
-  點按以顯示所有您已開啓的視窗。
-  點按以新增新視窗
-  新增/顯示書籤並顯示**常用網頁、稍後讀取和記錄**。

使用選項

點按**功能表**鍵檢視選項。

 **稍後讀取** - 新增目前的網頁以稍後讀取。

 **新增 RSS 收取點** - 將目前網頁新增至 RSS 收取點。

 **分享網頁** - 讓您與其他人分享網頁。

 **在頁面中尋找** - 讓您在目前網頁尋找字母或字詞。

 **選擇文字** - 讓您從網頁複製任何文字。

 **更多**

- **主頁**：轉到主頁。
- **設定主頁**：設定目前網頁為主頁。
- **新增捷徑至主頁**：將目前網頁的捷徑新增至主頁畫面。
- **頁面資訊**：顯示該網頁的資訊。
- **下載**：顯示下載記錄。
- **設定**：更改瀏覽器設定。

提示！ 要返回之前的網頁，按**返回**鍵。

設定

在桌面點按**應用程式**標籤，然後捲動，再點按**設定**。

無線及網絡

您可在此管理 Wi-Fi 和藍芽。您亦可設定流動網絡和切換至飛航模式。

飛航模式 - 切換至飛航模式後，所有無線通訊會被停用。

Wi-Fi - 點按以勾選：啓動 Wi-Fi 以連接可使用的 Wi-Fi 網絡。

Wi-Fi 設定 - 讓您設定及管理無線存取點。設定網絡通知，或新增

Wi-Fi 網絡。從 Wi-Fi 設定螢幕訪問進階 Wi-Fi 設定螢幕。點按**功能表**鍵並點按**進階**。

提示！ 如何取得 MAC 位址

若要在某些設有 MAC 過濾器的無線網絡建立連接，您可能需要把 LG-E400 的 MAC 位址輸入到路由器。

您可在以下用戶介面找到 MAC 位址：點按**應用程式 > 設定 > 無線網絡 > Wi-Fi 設定**，然後點按**功能表**鍵。再選擇**進階 > MAC 位址**。

藍芽 - 點按以選擇：啓動藍芽以連接至藍芽裝置。

藍芽設定 - 設定裝置名稱及可偵測性模式，並掃描其他裝置。或者，檢查您以前配置的藍芽裝置列表，以及手機最近一次掃描藍芽裝置時所偵測到的藍芽裝置。

網絡共享及可攜式無線熱點 - 您可以設定 USB 網絡連線及可攜式 Wi-Fi 熱點設定。

VPN 設定 - 顯示您以前配置的虛擬專用網絡 (VPN) 列表。允許您新增不同類型的 VPN。

流動網絡 - 設定數據漫遊、網絡模式和電訊網絡商、存取點名稱 (APNs) 等等。

通話設定

<固定撥號號碼>

選擇**固定撥號號碼**，即可開啓並編輯一份可從您手機撥打的號碼清單。需要使用 PIN2 碼，您可以向網絡商索取此 PIN2 碼。僅可從手機撥出固定撥號列表包含的號碼。

設定

< 語音留言 >

語音信箱服務 - 讓您選擇您的服務供應商的語音信箱服務。

語音信箱設定 - 如果您正在使用您的服務供應商所提供的語音信箱服務，此選項允許您輸入電話號碼用來接聽或者管理您的語音信箱。

< 其他通話設定 >

歉意訊息 - 當您想拒接來電時，使用此功能可以快速發送訊息。如果您需要在會議中拒接來電，此功能將十分有用。

來電轉接 - 選擇當忙碌、無人接聽或無法接通時轉駁所有通話。

通話限制 - 選擇您想要何時限制通話。輸入通話限制密碼。請向您的網絡供應商瞭解此服務詳情。

拒接來電 - 讓您設定拒接來電功能。從**關閉**、**拒接來電列表**及**拒接所有來電**中選擇。

通話費用 - 檢視您的通話收費。
(此服務視乎您的網絡而定；一些網絡供應商不支援此功能)

通話時間 - 檢視最後通話、所有通話、撥出電話及已接來電的通話時間。

其他撥出設定 - 您可更改以下設定：

本機號碼：選擇是否在撥出的電話中顯示您的電話號碼。（此服務視乎您的網絡而定；一些網絡供應商不支援此功能）

來電等候：如已啟動來電等候，當您在通話中接到來電，手機便會通知您（視乎您的網絡供應商而定）。

聲音

< 標準 >

靜音模式 - 讓您將所有聲音（包括來電及提示鈴聲）靜音，但不包括音樂及影片的聲音，以及您已設定的鬧鐘。您必須在媒體和鬧鐘本身的應用程式中選擇靜音。

震動 - 允許您設定來電時手機震動。

音量 - 允許您設定鈴聲、媒體及鬧鐘的音量。如果您沒有勾選來電和通知使用相同音量的選項，那麼您可以分別設定相關音量。

設定

< 來電 >

電話鈴聲 - 允許您設定預設的來電鈴聲。

< 通知 >

通知鈴聲 - 允許您設定預設的通知鈴聲。

< 回饋 >

觸控音效 - 當您使用撥號鍵盤撥號時，允許您設定手機播放按鍵音。

選擇項目時發聲 - 當您點按按鈕、圖示或者其他對您的點按作出反應

的屏幕上的項目時，允許您設定您的手機播放按鍵音。

螢幕鎖定聲音 - 允許您設定鎖定或解鎖螢幕時播放聲音。

顯示

亮度 - 調校屏幕亮度。

自動旋轉螢幕 - 設定當您旋轉手機時自動切換方向。

動畫 - 設定以顯示動畫。

螢幕逾時 - 設定螢幕逾時的時間。

位置及安全

使用無線網絡 - 如選擇**使用無線網絡**，手機會使用 Wi-Fi 和流動網絡確定您大概所處的位置。如選擇此選項，系統會問您是否同意允許 Google 在提供這些服務時，使用您所處的位置。

使用 GPS 衛星定位 - 如選擇**使用 GPS 衛星定位**，手機會確定您所處的位置，準確地找出您身處的街道。

設定螢幕鎖定 - 設定解鎖圖形以保護您的手機。開啓一系列畫面，

以指導您繪畫螢幕解鎖圖案。您可以設定 **PIN碼** 或**密碼**以取代**解鎖圖形**，或保留選項為**無**。

當您開啓手機或喚醒螢幕時，您需要繪製解鎖圖形以解鎖螢幕。

設定SIM卡鎖定 - 設定SIM卡鎖定或更改智能卡 PIN 碼。

顯示密碼 - 選擇隨您輸入顯示密碼、或於輸入時隱藏並取消選擇。

選取裝置管理員 - 新增一個或多個管理員。

使用安全認證 - 可讓您存取安全證書。

設定

從 SD 卡安裝 - 選擇從 SD 卡安裝加密證書。

設定密碼 - 設定或變更憑證儲存密碼。

清除儲存空間 - 清除所有內容的憑證儲存並重設密碼。

應用程式

您可以管理應用程式，並設定快速啟動捷徑。

未知的來源 - 安裝並非 Market 應用程式的預設設定。

管理應用程式 - 管理及移除已安裝的應用程式。

正在運作的服務 - 檢查正在運行的服務。

儲存空間使用量 - 檢視應用程式的儲存空間使用量。

電池使用狀況 - 查看使用電池的項目。

開發 - 設定開發應用程式的選項。

帳戶及同步

< 一般同步處理設定 >

背景資料 - 允許應用程式在背景中同步資料，而不論您是否啟動它們。取消勾選此設定會幫助節省電池電力，同時也會降低（但不會完全停止）資料用量。

自動同步處理 - 允許應用程式根據自己的日程表同步、發送和接收數據。

< 管理帳號 >

您新增到此手機上的所有 Google 帳戶和其他帳戶的列表。

如果您點按該屏幕上的某一帳戶，則該帳戶的屏幕會開啓。

私隱

更改設定以管理設定和數據。

- **備份我的數據**：設定在 Google 伺服器上備份您的設定及應用程式數據。
- **自動還原功能**：設定當應用程式重新安裝在裝置時，還原您的設定及應用程式數據。
- **重設為原廠設定**：將設定重設為原廠預設值並刪除您的所有數據。

設定

如果您用此方法重設您的手機，您會被提示重新輸入您第一次啓動 Android 時所輸入的訊息。

儲存裝置

<內置記憶體>

檢查內置記憶體中可用的空間。如果要從內置記憶體中刪除所有數據，點按**清除內置記憶體**。

<SD 卡>

檢查可用的 SD 卡總空間。點按**移除 SD 卡**以安全移除。如您希望刪除 SD 卡上的所有資料，請按**清除**

SD 卡。

<系統記憶體>

檢查可使用空間。

語言及鍵盤

設定本地語言與地區及鍵盤設定。

語音輸入及輸出

<語音輸入>

語音辨別系統設定 - 使用**語音辨識系統設定**，以設定 Android 語音輸入功能。

- **語言(Language)**：開啓屏幕讓您設定使用語音輸入文字的語言。

- **SafeSearch**：開啓對話方塊，從中設定使用 Google SafeSearch 時是否希望程式過濾部分結果。

- **封鎖令人反感的字詞(Block offensive words)**：取消勾選後，當您使用語言輸入文字時，Google 語音識別會辨認大部分人認為令人反感的字詞，並會譯成文字。選擇後，語音識別於轉換時會以內有星號的括號 (*) 代替相關字詞。

< 語音輸出 >

文字轉語音設定 - 使用**文字轉語音設定**，為可使用 Android 文字轉語音

合成器的應用程式設定此功能。

注意：如果您沒有安裝語音合成數據，那麼只有**安裝語音數據項設定**可使用。

- **聆聽範例**：使用您的現有設定，播放語音合成器的簡短範例。

- **永遠使用我的設定**：勾選以使用此屏幕的設定，以代替其他應用程式內可選用的語音合成設定。

- **預設引擎**：開啓對話方塊，從中設定您想使用的文字轉語音應用程式（如有安裝兩個或以上的應用程式。）

設定

- **安裝語音資料**：如果手機沒有安裝語音合成數據，連接至 Play Store，系統會指導您下載及安裝數據。如已安裝數據，則無法選擇此設定。
- **語音速率**：開啓對話方塊，從中選擇合成器發聲的速度。
- **語言**：開啓對話方塊，從中選擇合成器所讀取的文字語言。配合**始終使用我的設定**使用尤其實用，能確保在不同應用程式內也能正確讀出文字。
- **Pico TTS**：設定 **Pico TTS 設定**。

協助工具

您可使用**可存取性**設定，以設定已安裝到手機的可存取性外掛程式。

注意：需要其他外掛程式。

連接

預設連接模式 - 您可以設定所需模式（**僅可充電**、**USB 儲存**、**電腦軟件**和 **USB 網絡連線**）。

永遠詢問 - 如果不想在連接 USB 纜線時顯示 USB 連接模式彈出式視窗，請勾選此項。

Wi-Fi 連線 – 勾選此項即可搭配 Wi-Fi 連接使用 LG PC Suite。
請注意，Wi-Fi 網絡應透過無線網絡設定中的 Wi-Fi 連接為 LG PC Suite 進行連接。

日期及時間

使用**日期及時間**設定以設置您希望日期顯示方式的偏好。您還可以使用這些設定來設置您自己的時間和時區，而不只是從流動網絡獲得當前時間。

關於手機

檢視法律資訊，檢查手機狀態和軟件版本。

軟件更新

手機軟件更新

從互聯網更新 LG 手機軟件

更多有關此功能的資訊，請瀏覽 <http://update.lgmobile.com> 或 <http://www.lg.com/common/index.jsp> → 選擇國家及語言。

透過此功能，您無須親臨服務中心，就可透過互聯網將手機韌體更新為較新版本，十分方便。LG 推出適合您裝置韌體的較新版本時，此功能才可使用。

手機韌體更新要求使用者密切注意整個更新過程。請確保繼續進行

前，已檢查所有在每一個步驟出現的說明和備註。請注意，更新期間若移除 USB 數據線或電池，有可能對您的手機造成嚴重損害。

注意：LG 保留權利，可酌情決定只為選定型號提供韌體更新，並不保證所有手機型號均有韌體的較新版本。

透過空中下載 (OTA) 進行 LG 手機軟件更新

此功能讓您無須連接 USB 數據線，也能輕鬆透過 OTA 將手機韌體更新為較新版本。LG 推出適合您裝置韌體的較新版本時，此功能才可使用。

首先，您可以使用手機檢查軟件版本：**設定 > 關於手機 > 軟件更新 > 現在檢查更新。**

您亦可將更新延遲 1 小時、4 小時、8 小時或 24 小時。在此情況下，時間已到時，應用程式會通知您進行更新。您亦可手動重新安排更新。

注意：此功能因網路服務供應商、地區或國家而定。

DivX 手機 **DIVX**

關於 DIVX VIDEO：DivX® 是由 Rovi Corporation 的子公司 DivX, LLC 所建

立的數碼影片格式。這是官方 DivX Certified® 的裝置，能夠播放 DivX 影片。有關用於將檔案轉換成 DivX 影片的軟件工具的更多資訊，請瀏覽 divx.com。

關於 DIVX VIDEO-ON-DEMAND：這個 DivX Certified® 裝置必須先註冊，才可播放已購買的 DivX Video-on-Demand (VOD) 電影。若要取得註冊編碼，請在您的裝置設定功能表找出 DivX VOD 部分。前往 vod.divx.com 以獲取有關如何完成註冊的更多資訊。

軟件更新

DivX Certified® 最多可播放 320 x 240 的 DivX® 影片。

DivX®、DivX Certified® 及相關標誌乃 Rovi Corporation 或其子公司的商標並經授權下使用。

通知：

公開原始碼軟件

若要取得 GPL、LGPL、MPL 或其他公開來源授權的相應原始碼，請瀏覽 <http://opensource.lge.com/>

所有授權條款、免責聲明及通知均可連同原始碼一同下載。

配件

這些配件可搭配 LG-E400 使用。（下述配件並非必要。）

旅行充電器



電池



數據線

連接您的
LG-E400 和電
腦。



使用手冊

了解有關
LG-E400 的更
多資訊。



立體聲耳機



注意：

- 只可使用原裝 LG 配件。
- 若不使用原裝 LG 配件，則保養可能失效。
- 配件可能會視乎不同地區而有所不同。

技術數據

環境溫度

最高：+55°C（放電）+45°C（充電）

最低：-10°C

疑難排解

本章會列出一些使用手機時可能遇上問題。您可能需要就某些問題聯絡您的服務供應商，但多數問題均可輕易自行修正。

訊息	可能起因	可用解決方法
SIM 卡錯誤	手機內無SIM卡，或不正確地插入SIM卡。	確保已正確地插入SIM卡。
無網絡連接/失去網絡	訊號較弱或您位於運營商網絡服務範圍外。 網絡商套用新服務。	移近窗邊或移至空曠地方。檢查網絡供應商的覆蓋範圍。 檢查SIM卡是否多於6~12個月。如是者，請前往網絡供應商的就近分店更換SIM卡。請聯絡您的服務供應商。

疑難排解

訊息	可能起因	可用解決方法
密碼不正確	要更改安全密碼，您需要重新輸入以確認新的安全密碼。 您所輸入的兩個密碼並不相符。	如您忘記密碼，請聯絡您的服務供應商。
無法設定無任何應用程式	服務供應商不支援此功能，或需要註冊使用此功能。	請聯絡您的服務供應商。
無法撥打電話	撥號錯誤 新SIM卡已插入。 已達預付費用上限。	新網絡未獲授權。 請檢查新的限制。 聯絡您的服務供應商，或使用 PIN2 重設限額。

訊息	可能起因	可用解決方法
手機無法 啓動	按開/關鍵時間太快。 電池並無充電。 電池接觸面骯髒。	按下開啓/關閉鍵至少兩秒。 替電池充電。 檢查屏幕上的充電指示器。 清潔電池接觸面。
充電錯誤	電池並無充電。 外界溫度太高或太低。 接觸不良 無電壓 充電器故障 使用不當充電器 電池故障	替電池充電。 確保於正常溫度下為手機充電。 檢查充電器是否正常，以及是否正確地連接電源至手機。 檢查電池接觸點，如有髒污則需清潔。 將充電器插入不同的插座。 如充電器沒有變暖，則需更換充電器。 請只使用原裝 LG 配件。 更換新電池。

疑難排解

訊息	可能起因	可用解決方法
不允許撥打號碼	固定撥號功能已開啓。	檢查設定功能表並關閉功能。
無法接收 / 發送文字訊息和圖片	記憶體已滿	刪除手機的部分訊息。
檔案沒有開啓	不支援的檔案格式	檢查受支援的檔案格式。
SD 卡無法運作	只支援 FAT 16、FAT 32 檔案系統	透過讀卡器檢查 SD 卡檔案系統，或使用手機將 SD 卡格式化。

訊息	可能起因	可用解決方法
接收來電時，屏幕並無開啓。	距離感應器問題	如果您使用任何保護貼或保護套，檢查該等配件是否覆蓋距離感應器附近的範圍。確保距離感應器附近並無任何障礙物。
無聲音	震動模式	檢查聲音功能表的設定狀態，確保您並非使用震動或靜音模式。
掛線或凍結	軟件間歇性問題	請取下電池，再次插入電池並開啓手機。透過網站嘗試進行軟件更新。

疑難排解

訊息	可能起因	可用解決方法
手機已鎖定並沒有運作。	暫時軟件錯誤	<ol style="list-style-type: none">1.關閉手機。2.取下電池蓋。3.取出電池並重新安裝。4.蓋上電池蓋。5.再次開啓手機。



简体中文

LG-E400 用户手册

本手册有助于您开始使用您的新手机。

如果需要更多信息，请访问 www.lg.com。

- 此手册中的部份内容可能会因手机程序之改良或不同网络商提供的服务而令实际情况有所不同, 这并不会另行通知。
- 由于这款手机的键盘为触摸屏键盘，不推荐视障人士使用。
- 版权所有 ©2012 LG Electronics, Inc. 保留所有权利。 LG 和 LG 徽标是 LG 集团及其相关实体的注册商标。 所有其他商标是其各自所有者的财产。
- Google™、Google Maps™、Gmail™、Google Talk™ 和 Play Store™ 是 Google, Inc. 的商标。



目录

关于安全有效使用手机的准则.....	6	解锁屏幕	38	连接到 Wi-Fi	47
重要注意事项.....	16	静音模式	38	共享您手机数据连接	48
开始了解您的手机..	28	主页	38	USB 绑定和便携式 Wi-Fi 热点设置 ..	49
安装 SIM 卡和电池	31	将小工具添加到主屏	39	通过 USB 共享您手机的数据连接	50
充电	33	返回到最近使用的应用程序	40	USB 绑定和数据共享	51
安装存储卡	33	通知抽屉	40	将手机的数据连接共享为便携式 Wi-Fi 热点	52
格式化存储卡	35	查看状态栏	41	重命名或确保您的便携式热点安全	52
主屏.....	36	屏上键盘	44		
触摸屏提示	36	Google 帐户设置...	46		
锁定手机	37	Wi-Fi.....	47		
		打开 Wi-Fi	47		

通话..... 54

拨打电话 54

呼叫联系人 54

接听和拒绝电话 .. 54

调节音量 55

拨打第二个电话 .. 55

查看通话记录 55

通话设置 56

联系人..... 57

搜索联系人 57

添加新联系人 57

常用电话本 58

将旧设备上的联系人
移至新设备 59

信息..... 60

信息 60

发送信息 60

线程框 61

使用笑脸 61

更改信息设置 62

电子邮件 63

打开电子邮件和帐户

屏幕 63

撰写和发送电子邮

件 65

使用帐户文件夹 .. 66

添加或编辑电子邮件

帐户 67

相机..... 68

了解取景器 68

快速拍照 69

拍照后 69

使用高级设置 69

查看保存的照片 .. 71

摄像机..... 73

了解取景器 73

快速摄像 74

目录

拍摄视频后	74	使用 USB 大容量存储设备传输文件 ..	79	录制声音或语音 ..	85
使用高级设置	75	如何将音乐/视频文件传输到手机	80	发送录音	85
观看保存的视频 ..	76	使用蓝牙从手机发送数据	81	Polaris Office ..	85
观看视频时调节音量	76	实用工具..... 83		App Manager	86
多媒体..... 77		设置闹钟	83	网络..... 87	
预加载的应用程序	77	使用计算器	83	浏览器	87
我的文档	77	将事件添加到日历中	84	使用 Web 工具栏 ..	87
视图模式	77	更改日历视图	84	使用选项	88
时间线视图	77	录音机	85	设置..... 89	
音乐	78			无线和网络	89
播放歌曲	78			通话设置	90
				声音	92

显示	93	软件更新.....	102
位置和安全	94	手机软件更新 ...	102
使用多个	95	DivX 移动	103
帐户与同步	96	配件.....	105
隐私	96	技术参数.....	106
存储	97	故障排除.....	107
语言和键盘	98		
语音输入与输出 ..	98		
辅助功能	100		
连接	100		
日期和时间	101		
关于手机	101		

关于安全有效使用手机的准则

请阅读以下简单的准则。违反这些准则可能造成危险或者触犯法律。

暴露在射频能量之下

无线电波暴露和“特定吸收率” (SAR) 信息。

此款 LG-E400 型手机已设计为遵守有关适用的无线电波暴露安全要求。此要求基于相关的科学准则，其中包括为确保所有人员（无论年龄和健康状况）安全而设计的安全裕量。

- 无线电波暴露准则采用一种称为“特定吸收率”或 SAR 的测量单位。SAR 测试是在所有用到的频带中以手机的最高认可功率电平进行发射时使用标准化方法执行的。
- 不同的 LG 手机型号可能有不同的 SAR 能级，但它们均符合相关的无线电波暴露准则。
- 国际非游离辐射防护委员会 (ICNIRP) 建议的 SAR 上限值为：每 10 克重的人体组织吸收的能量平均值不超过 2 W/Kg。

- 由 DAS4 对该型号手机进行的测试，人耳能够承受的 SAR 最大值为 1.10 W/kg（10 克），戴在身体上时，其值为 0.572 W/kg（10 克）。
- 本设备在靠近耳朵的正常使用位置使用或放置在距人体至少 1.5 厘米的位置时符合 RF 暴露标准。当使用便携盒、皮带夹或皮套进行身体佩戴操作时，不得包含金属并且产品应至少距身体 1.5 厘米。为了发送数据文件或信息，此设备需要高质量的网络连接。在某些情况下，数据文件或信息的发送

可能被延迟，直到有这样的连接可用。确保遵照以上间隔距离说明直到完成发送。

产品保养和维护

警告

仅使用经核准为用于此特定手机型号的电池、充电器和配件。使用任何其它类型可能导致适用于此手机的许可或保修失效，并可能造成危险。

- 不要拆解本机。当需要维修时，请将手机送往合格的服务技术人员处。

关于安全有效使用手机的准则

- 保修（由 LG 决定）可能包括使用新的或返修的更换部件或板，只要其功能与更换的部件等效。
- 远离诸如电视、收音机或个人计算机之类的电器。
- 远离诸如暖气片或厨灶之类的热源。
- 不要摔跌手机。
- 不要让手机受到机械振动或撞击。
- 在任何有特定条例要求的区域关闭手机。例如，请勿在医院使用手机，因为它可能影响敏感的医疗装置。
- 手机充电时，请勿用湿手操作手机。这可能会导致电击或手机严重受损。
- 请勿在靠近易燃物体的位置充电，因为手机可能因加热而引发火灾。
- 使用干布清洁手机外壳（不要使用如苯、稀释剂或酒精之类的溶剂）。
- 如果手机置于柔软物体之上，请不要充电。
- 应将手机放在完全通风的位置充电。

- 不要在烟雾或灰尘过多的环境中使用或存放手机。
- 不要将手机放在信用卡或卡式车票旁边，它可能会影响磁条上的信息。
- 不要用尖锐物体敲击屏幕，这可能会损坏手机。
- 不要将手机暴露在液体或潮气中。
- 谨慎使用诸如耳机之类的配件。在不必要的情况下，不要触摸天线。
- 请勿使用、触摸或试图取下或修复破碎或破裂的玻璃。由于滥用或

误用造成的玻璃显示屏损坏不在保修范围内。

- 本手机为正常使用过程中会发热的电子设备。在缺乏足够通风的条件下过长时间直接接触皮肤时，可能导致不舒服或轻微灼伤。因此，在操作的过程中或之后立即处理您的手机时，应特别小心。

关于安全有效使用手机的准则

有效的手机操作

电子设备

所有手机都可能受到干扰，这种干扰会对性能造成影响。

- 在未经允许的情况下，不得在医疗装置附近使用手机。不要将手机放在心脏起搏点上，即胸前的口袋内。
- 手机可能会对某些助听器造成干扰。
- 微弱的干扰可能会影响电视、收音机、个人计算机等。

行车安全

查阅有关在驾驶时使用手机的本地法律法规。

- 不要在驾驶时使用手持式手机。
- 将注意力完全集中在驾驶上。
- 如果行驶条件需要，请在拨打或接听电话之前将车辆驶离道路并停车。
- 射频能量可能影响车辆内的电子系统，例如立体声音响、安全设备等。

- 当车辆配备气囊时，不要让安装的便携式的无线设备阻挡气囊。这样做可能因性能不当而导致气囊无法释放或导致严重受伤。
- 如果您在外出时使用耳机收听音乐，请确保将音量设置为合理的音量级别，以便注意周围的情况。在过马路时，尤其要注意这一点。

防止损伤您的听力

如果您长时间置于高音环境中，那么您的听力可能会遭到伤害。因此，我们建议您在开机或关机时不要将手机置于耳边。同时，我们还建议您将音乐和通话音量设置为合理的音量级别。

- 使用耳机时，如果您不能听到附近的人说话，或者坐在您旁边的人能听到您在听的内容，则将音量调低。

关于安全有效使用手机的准则

备注：耳机声音压力过大可能导致听力受损。

玻璃部分

手机部分为玻璃制。如果手机摔落到坚硬表面或受到强烈撞击，玻璃会破碎。如果玻璃破碎，请勿触摸或尝试取出玻璃碎片。停止使用手机，在授权的服务提供商处更换玻璃。

爆破区域

不要在正在进行爆破的地区使用手机。请依照有关限制，并遵守任何规章或规定。

易爆环境

- 不要在加油站内使用手机。
- 不要在靠近燃料或化学制品处使用手机。
- 不要在放有手机和配件的车厢内运输或存放可燃气体、液体或爆炸品。

在飞机上

无线设备可能对飞机造成干扰。

- 登机前，请关机。
- 未经机务人员允许，不得在地面使用手机。

儿童

将手机放在儿童接触不到的安全地方。手机中包含细小零件，如果脱落可能导致窒息危险。

紧急电话

并非在所有手机网络中均可使用紧急电话。因此，您不应仅依赖于手机的紧急呼叫功能。请向本地的服务提供商核准。

电池信息及保养

- 您无需在再次充电前对电池进行完全放电。与其它电池系统不同，本机电池不具有可能影响电池性能的记忆效应。
- 只能使用 LG 电池和充电器。LG 充电器设计为最大程度地延长电池使用寿命。

关于安全有效使用手机的准则

- 不要拆解电池组或将其短路。
- 保持电池组的金属触点清洁。
- 当电池不再提供合乎要求的性能时，请更换电池。 在需要更换之前，电池组可以反复充电数百次。
- 如果很长一段时间都没用过电池，请将电池再次进行充电以保持最佳使用状态。
- 不要将电池充电器暴露在直射阳光下，也不要再在诸如浴室之类的高湿环境中使用。
- 不要将电池存放在过热或过冷的地方，这可能损害电池的性能。
- 如果用不适当的电池进行替换，可能会有爆炸危险。
- 请按制造商的说明处置用过的电池。 如果可能，请循环使用电池。 不要象处理家用废物一样处理电池。
- 如果要更换电池，请将其携带至 LG Electronics 授权服务点或经销商处以寻求帮助。
- 手机充好电后，请务必将充电器从墙上插座拔下，以避免不必要的耗电。

- 实际的电池寿命将取决于网络配置、产品设置、使用方式、电池和环境条件。
- 确保没有细尖的物体，如动物牙齿、指甲等进入手机内触碰电池。这可能引发火灾。

确认声明

LG Electronics 特此宣布此 **LG-E400** 产品符合指令 **1999/5/EC** 的核心要求和其它相关规定。有关《符合声明》的副本，请访问 **<http://www.lg.com/global/support/cedoc/RetrieveProductCeDOC.jsp>**

重要注意事项

请检查以查看本节是否介绍了您手机遇到的任何问题，然后再将手机拿去维修或者致电给服务代表。

1. 手机内存

当手机内存的可用空间小于 10% 时，您的手机无法收到新信息。您需要检查手机内存并删除一些数据（如应用程序或信息），以有更多内存可用。

管理应用程序

- 1 在主屏中，点触**应用程序**选项卡，然后选择**设置 > 应用程序 > 管理应用程序**。

- 2 所有应用程序都显示后，请滚动并选择要卸载的应用程序。
- 3 轻触**卸载**，然后点触**确定**可卸载所选应用程序。

2. 优化电池使用寿命

通过禁用无需在后台持续运行的功能来延长电池的使用寿命。您可以监视应用程序和系统资源如何消耗电池电量。

延长电池的使用寿命

- 关闭未使用的无线电通信。如果不使用 WLAN、蓝牙或 GPS，请将其关闭。

- 调低屏幕亮度，设置较短的屏幕待机时间。
- 关闭 Gmail、日历、联系人及其他应用程序的自动同步。
- 您下载的一些应用程序可能会缩短电池的使用寿命。

检查电池电量水平

- 1 在主屏上，点触**应用程序**选项卡，然后选择**设置 > 关于手机 > 状态**。
- 2 电池状态（正在充电、未在充电）和电量（充电百分比）显示在屏幕顶部。

监视并控制使用电池的项目

- 1 在主屏中，点触**应用程序**选项卡，然后选择**设置 > 关于手机 > 电量使用情况**。
- 2 电池使用时间显示在屏幕顶部。它告诉您自上次连接到电源以来的时间，或者连接到电源后在电池电源上运行的时间。屏幕上列出了使用电池电源的应用程序或服务，从最大量到最小量。

重要注意事项

3. 安装开源操作系统

如果在手机上安装开源操作系统 (OS)，而不使用制造商提供的操作系统，则手机可能无法正常工作。



如果安装并使用非制造商提供的操作系统，您的手机不再享受保修。



为了保护您的手机和个人数据，请只从信任的来源（如 Play Store）下载应用程序。如果手机上存在未正确安装的应用程序，您的手机可能无法正常工作，甚至可能发生严重错误。您必须从手机中卸载那些应用程序及其所有数据和设置。

4. 使用解锁图样

设置保护手机的解锁图案。 这将打开一组屏幕，指导您如何绘制屏幕解锁图样。

注意：先创建 Google 帐户，再设置解锁图样。



警告

使用图样锁定时的预防措施。

请务必记住您设置的解锁图样。 如果有 5 次使用不正确的图样，您将无法访问您的手机。 您有 5 次机会输入解锁图样、PIN 或密码。 如果您用完 5 次机会，需等待 30 秒方可再次尝试。

重要注意事项

在无法调用解锁图案、PIN 码或密码时：

如果忘记图样：如果您在手机上登录 Google 帐户并尝试输入正确图样 5 次均失败，请轻触忘记图样按钮。随后，您需要使用 Google 帐户登录才能将手机解锁。

如果未在手机上创建 Google 帐户或者忘记了该帐户，则需要执行硬重置。

如果忘记了 PIN 或密码：如果您忘记了 PIN 或密码，则需要执行硬重置。

注意：如果执行硬重置，所有用户应用程序和用户数据都将被删除。

5. 使用硬重置

如果未恢复到原始条件，请使用硬重置初始化手机。

当手机关机时，同时按住**主屏键** + **音量调低键** + **电源键** 10 秒钟以上。当屏幕显示 LG 徽标时，释放**电源键**。

在屏幕显示硬重置屏幕后，释放其他按键。

执行硬重置时请至少在 1 分钟内不要执行任何操作，随后，手机会开机。

注意：如果执行硬重置，所有用户应用程序和用户数据都将被删除。此操作无法撤消。在执行硬重置之前，记得备份任何重要数据。

6. 连接 Wi-Fi 网络

要在手机上使用 Wi-Fi，您可以访问无线接入点或“热点”。一些接入点已打开，您只需连接即可。其他接入点处于隐藏状态或使用安全功能，因此您必须配置手机才能进行连接。

禁用不使用的 Wi-Fi，以延长电池使用寿命。

重要注意事项

打开 Wi-Fi 并连接 Wi-Fi 网络

- 1 在主屏中，点触**应用程序**选项卡，然后选择**设置 > 无线和网络 > Wi-Fi 设置**。
- 2 点触 **Wi-Fi** 将其打开，开始扫描可用的 Wi-Fi 网络。
 - 将显示可用的 Wi-Fi 网络列表。
 - 锁图标表示受到安全保护的的网络。
- 3 点触某个网络进行连接。
 - 如果网络已打开，系统会要求您点触**连接**确认连接到该网络。
 - 如果网络安全，系统会要求您输入密码或其他凭据。（请咨询网络

管理员获取详细信息)

- 4 状态栏显示了可指明 WLAN 状态的图标。

7. 打开和切换应用程序

多任务可在 Android 中轻松实现，因为您可同时运行多个应用程序。打开其他应用程序之前无需退出当前应用程序。使用多个打开的应用程序，并在这些应用程序之间切换。Android 管理各个应用程序、根据需要停止和启动应用程序，从而确保闲置应用程序不会不必要地耗费资源。

停止应用程序

- 1 在主屏中，点触应用程序选项卡，然后选择设置 > 应用程序 > 管理应用程序 > 正在运行。
- 2 滚动到所需应用程序，然后点触**停止**以停止该应用程序。

提示！ 要返回到最近的应用程序，按住主屏键。屏幕将显示您最近使用的应用程序列表。

8. 安装 PC 软件 (LG PC Suite)

“LG PC Suite” PC 应用程序是一种可帮助您使用 USB 数据线和 Wi-Fi 将设备连接到 PC 的程序。连接后，您可以在 PC 上使用设备的功能。

借助“LG PC Suite” PC 应用程序，您可以...

- 在 PC 上管理和播放媒体内容（音乐、电影、图片）。
- 将多媒体内容发送到设备。
- 同步设备和 PC 间的数据（日程表、联系人、书签）。

重要注意事项

- 备份设备中的应用程序。
- 更新设备中的软件。
- 备份和恢复设备。
- 在其他设备上播放 PC 中的多媒体内容。

备注： 您可使用应用程序中的“帮助”菜单，查找如何使用“LG PC Suite”PC 应用程序。

安装“LG PC Suite”PC 应用程序

可以从 LG 网页下载“LG PC Suite”PC 应用程序。

- 1 转到 www.lg.com，选择您所在的国家/地区。
- 2 转到**支持 > 手机支持 > 选择型号 (LG-E400)**。
- 3 单击**下载**中的 **PC 同步**，然后单击 **WINDOW PC 同步下载**，下载“LG PC Suite”PC 应用程序。

“LG PC Suite” PC 应用程序的系统要求

- 操作系统：Windows XP 32 位 (Service pack 2)、Windows Vista 32 位/64 位、Windows 7 32 位/64 位
- CPU：1GHz 或更高处理器
- 内存：512MB 或更高 RAM
- 图形卡：1024 x 768 分辨率，32 位色彩或更高
- 硬盘：100 MB 或更多的可用硬盘空间（根据要存储数据的容量，可能需要更多的可用硬盘空间。）

- 所需软件：LG 集成的驱动程序。

备注

LG 集成的 USB 驱动程序

需要使用 LG 集成的 USB 驱动程序连接 LG 设备和 PC，并且该驱动程序将在安装“LG PC Suite”PC 软件时自动安装。

重要注意事项

9. 将手机与计算机同步

借助“LG PC Suite” PC 应用程序，您可轻松同步 PC 和设备的数据。您可同步日程表、联系人和书签。

步骤如下：

- 1 将设备连接到 PC。（使用 USB 数据线或 Wi-Fi 连接。）
- 2 连接后，运行程序，然后从屏幕左侧的类别中选择设备部分。
- 3 单击 [个人信息] 进行选择。
- 4 选择要同步内容的复选框，然后单击“同步”按钮。

10. 使用 USB 大容量存储设备传输音乐、图片和视频

- 1 在主屏上，点触**应用程序**选项卡，然后选择**设置 > 存储**，以查看存储媒体。（如果您要从存储卡中传输文件或传输文件至存储卡，请将内存卡插入手机中。）
- 2 使用 USB 数据线将手机连接到 PC。
- 3 USB 连接模式列表将出现，然后选择 **USB 存储** 选项。
- 4 打开 PC 上的移动存储文件夹。您可以在 PC 中查看批量储存内

容，然后传输文件。

- 5 将 PC 中的文件复制到驱动器文件夹。
- 6 完成后，选择“仅充电”选项断开手机连接。

11. 向上持握手机

将手机向普通电话一样向上持握。LG-E400 具有内置天线。请注意不要刮伤或损坏手机背面，否则会导致性能损失。

拨打/接听电话或发送/接收数据时，避免持握天线所处的手机下部。这样做可能会影响通话质量。

12. 屏幕冻结时

如果屏幕冻结或您尝试操作时手机无响应：

卸下电池，将它重新插入，然后打开手机。如果这仍不起作用，请联系服务中心。

13. 不要在 PC 开机/关机时连接手机。

确保断开手机和 PC 之间的数据线；保持连接可能会导致 PC 出错。

开始了解您的手机

要将手机开机，请按住电源键 3 秒。

要将手机关闭，请按住电源键 3 秒，然后依次点触**关机**和**确定**。

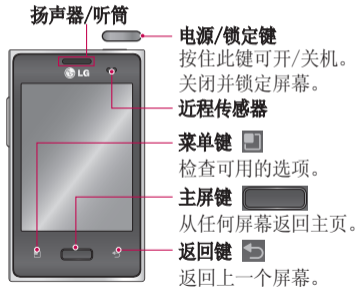

备注：近程传感器

接听及拨打电话时，若手机位于耳旁，一旦感应到物体，此传感器将自动关闭背景灯并锁定轻触式键盘。这样有助于延长电池寿命，并避免键盘在通话期间无意激活。

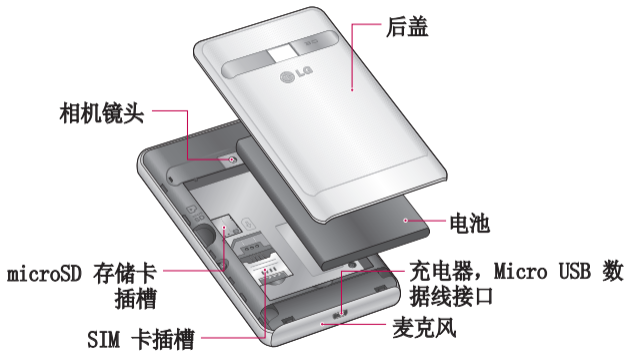

开始了解您的手机

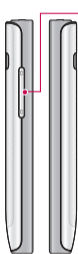

音量键

- **在主屏上：**控制铃声音量。
- **在通话过程中：**控制听筒音量。
- **播放曲目时：**连续控制音量。

立体声耳机连接器



电源/锁定键

警告

在手机上放置重物或坐在手机上可能会损坏手机的 LCD 屏幕及触摸屏的功能。不要在 LCD 的进程传感器上使用保护膜。这可能会影响传感器的感应度。

安装 SIM 卡和电池

- 1 要卸下后盖，请用手抓紧手机。用另一只手的拇指用力按后盖。然后，卸下后盖。

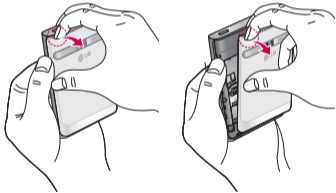

- 2 将 SIM 卡滑进 SIM 卡插槽中。确保卡的金色接触区域面朝下。

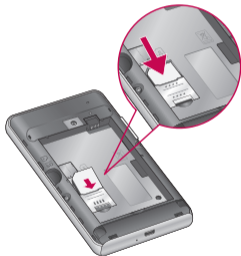

开始了解您的手机

3 对齐手机和电池上的金色接触区域以插入电池。

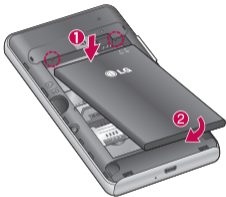

4 盖上手机的后盖。

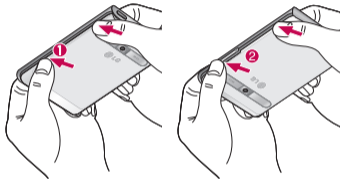

充电

插入充电器，然后插入电流插座。
必须为 LG-E400 充电，直至看到



备注：第一次充电时必须为电池完全充电，这样可以延长电池使用寿命。

安装存储卡

备注：LG-E400 支持高达 32 GB 的存储卡。

插入存储卡：

- 1 关闭手机，然后插入或取出存储卡。卸下后盖。

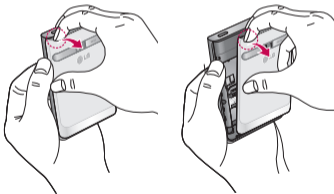

开始了解您的手机

- 2 将存储卡插入插槽。确保金色接触区域面朝下。

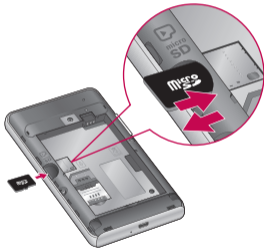

拔出存储卡

从插槽中小心取出存储卡。

警告

请勿在手机开机时插入或取出存储卡。这样做可能会损坏存储卡以及手机，并且存储卡上存储的数据也可能会损坏。

格式化存储卡

如果已格式化存储卡，您可以开始使用。如果没有，您必须先对其进行格式化才能使用。

备注：格式化卡时，卡上的所有文件将被删除。

- 1 在主屏中，点触**应用程序**选项卡以打开应用程序菜单。
- 2 滚动并点触**设置 > 存储**。
- 3 点触**卸载 SD 卡**，并点触**确定**以确认。
- 4 点触**清除 SD 卡**，然后确认选择。

- 5 如果设置了图样锁定，请输入图样锁定，然后选择**清除全部内容**。存储卡完成格式化，现在，您可以使用了。

备注：如果存储卡中包含内容，由于格式化后将删除所有文件，所以文件夹结构会有所不同。

主屏

触摸屏提示

以下是关于如何浏览手机的一些提示。

点触 - 要选择菜单/选项或打开应用程序，请点触它。

点触并按住 - 要打开选项菜单或选中要移动的对象，请点触并按住它。

拖动 - 要滚动浏览列表或慢慢移动，请在触摸屏上拖动。

轻弹 - 要滚动浏览列表或快速移动，请在触摸屏上轻弹（快速拖动然后释放）。

备注：

- 要选择项目，请点触图标中心位置。
- 无需大力按，触摸屏非常敏感，仅需点触即可。
- 使用指尖点触所需选项。 请注意不要触碰到其它键。

锁定手机

不使用 LG-E400 时，按电源键可锁定手机。这有助于防止意外按键和节省电池电量。

此外，如果一段时间不使用手机，主屏或者您正在查看的其他屏幕将替换为锁定屏幕以节省电池电量。

如果在您设置图样时有任何程序在运行，则它们仍可在锁定模式中运行。建议在进入锁定模式前退出所有程序以避免不必要的费用（例如，打电话、Web 访问和数据通信）。

设置解锁图样：您可以通过连接的点来绘制自己的解锁图案。如果设置了图样，则手机的屏幕被锁定。要将手机解锁，请在屏幕上绘制您设置的图样。

注意：设置解锁图样时，需要先创建 Gmail 帐户。



注意：如果一行中有不止 5 个图样绘制错误，则无法将手机解锁。在此情况下，请参考“重要注意事项”下的第 4 点。

主屏

解锁屏幕

LG-E400 未使用时，将返回锁定屏幕。从下到上移动手指以解除屏幕锁定。

静音模式

在通知抽屉中，点触  以更改  模式。

主页

向左或向右轻轻滑动手指以查看面板。您可以使用小工具、快捷方式（用于您喜爱的应用程序）、文件夹和墙纸自定义每个面板。

备注：一些屏幕图像可能因手机提供商而不同。

在主屏中，您可以查看屏幕底部的快速键。通过快速键，您点触一次即可轻松进入经常使用的功能。

 点触**手机**图标可打开触摸屏拨号键盘，以拨打电话。

 点触**联系人**图标可打开联系人。

 点触**信息**图标以访问信息菜单。您可以在此处创建新信息。

 点触屏幕底部的**应用程序**选项卡。然后，您可以查看安装的所有

应用程序。

要打开所需应用程序，从应用程序列表中点触相应图标即可。

备注：根据手机软件或服务提供商的不同，预加载的应用程序将有所不同。

将小工具添加到主屏

您可以通过将快捷方式、小工具或文件夹添加到主屏来自定义主屏。为更方便地使用手机，请在主屏上添加您喜爱的小工具。

1 在主屏中，点触**菜单**键，然后选择**添加**。或点触并按住主屏的空白部分。

2 在**添加到主屏**菜单上，点触想要添加的项目类型。

3 例如，从列表中选择**文件夹**并轻触它。

4 接着，您将在主屏上看到新文件夹的图标。将其拖动到所需面板的所需位置，然后在屏幕上松开手指。

提示！ 要将应用程序图标添加到主屏，请在**应用程序**菜单上点触并按住要添加的应用程序。

主屏

提示！ 要从主屏上删除应用程序图标，请点触并按住要删除的图标，然后将其拖到 。

备注： 您无法删除预加载的应用程序。
(只可以从屏幕上删除其图标。)

返回到最近使用的应用程序

- 1 按住**主屏键**。 屏幕将显示一个弹出窗口，其中列出了您最近使用的应用程序图标。
- 2 点触某个图标以打开其应用程序。 或者，点触**返回键**以返回到当前应用程序。

通知抽屉

通知抽屉在屏幕顶部运行。

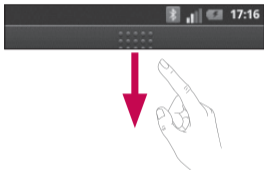



请使用手指点触并滑动通知抽屉。或者，在主屏中点触**菜单**键，然后选择**通知**。您可以在此处检查和管理声音、WLAN、蓝牙和 GPS 以及其他通知。

查看状态栏

状态栏使用不同的按钮显示手机信息，例如信号强度、新信息、电池使用寿命以及活动的蓝牙和数据连接。

下表说明了您可能在状态栏中看到的不同图标的涵义。



[状态栏]

主屏

图标	说明
	无 SIM 卡
	无信号
	飞行模式
	已连接到 Wi-Fi 网络
	有线耳机
	正在通话
	呼叫保持

图标	说明
	扬声器
	手机麦克风静音
	未接来电
	蓝牙开启
	已连接到蓝牙设备
	系统警告
	已设置闹钟

图标	说明
	新语音邮件
	铃声静音
	振动模式
	电池已充满电
	电池正在充电
	数据传进和传出
	手机已通过 USB 数据线与 PC 连接

图标	说明
	正在下载数据
	正在上载数据
	GPS 正在采集
	正在从 GPS 接收位置数据
	还有 3 个通知未显示
	数据正在同步
	下载完成

图标	说明
	新 Gmail
	新 Google Talk 信息
	新信息
	正在播放歌曲
	近期事件
	USB 绑定已激活
	便携式 Wi-Fi 热点已激活

图标	说明
	USB 绑定和便携式热点均已激活



主屏

屏上键盘

您可以使用屏上键盘输入文本。屏上键盘在您需要输入文本时自动在屏幕上显示。要手动显示键盘，只需点触要输入文本的文本字段。

使用键盘并输入文本

 轻触一次以使键入的下一字母变为大写字母。轻触两次表示全部为大写字母。

  轻触以切换为数字和符号键盘。您也可以点触并按住此选项卡以查看“设置”菜单。

 轻触以在写信息时插入图释。

 轻触以输入空格。

 轻触以在信息字段新建一行。

 轻触以删除上一字符。

 轻触以隐藏屏上键盘。

输入带注音的字母

当选择法语或西班牙语作为文本输入语言时，您可以输入特殊的法语或西班牙语字符（如“á”）。

例如，要输入“á”，请点触并按住“a”键，直到放大键变大并显示其他语言的字符。然后，选择所需特殊字符。

Google 帐户设置

首次打开手机时，您有机会激活移动网络，登录到 Google 帐户，并决定要如何使用某些 Google 服务。

设置您的 Google 帐户：

*从提示的设置屏幕登录到 Google 帐户。

或者

***应用程序** > 选择 Google 应用程序（如 **Gmail**）> 选择**下一步** > 选择**创建**以创建新帐户。

如果您具有 Google 帐户，请输入

您的电子邮件地址和密码，然后点触**登录**。

一旦在手机上设置了 Google 帐户，您的手机将自动与网络上的 Google 帐户同步。

您的联系人、Gmail 信息、日历事件和来自网络上这些应用程序和服务的其他信息将与您的手机同步。

（具体取决于您的同步设置。）

登录后，您可在手机上使用 Gmail 收发邮件和利用 Google 服务。

Wi-Fi

使用 Wi-Fi，您可在无线接入点 (AP) 覆盖区内高速访问互联网。使用 Wi-Fi 尽情享受无线互联网，而且无需额外付费。

打开 Wi-Fi

在主屏中打开“通知抽屉”，并点触 。
或者点触应用程序 > 设置 > 无线和网络 > WLAN

连接到 Wi-Fi

选择要连接的 Wi-Fi 网络。如果看到 ，则需要输入密码才能连接。

备注：

- 如果不在 Wi-Fi 覆盖区域内并选择 3G 连接，则可能会产生额外费用。
- 如果手机在连接到 Wi-Fi 后进入睡眠模式，将自动禁用 Wi-Fi 连接。
- 这种情况下，如果手机具有 3G 数据的访问权，则它可自动连接

Wi-Fi

到 3G 网络，并且可能产生额外费用。

- LG-E400 支持 WEP、WPA/WPA2-PSK 和 802.1x EAP 安全。如果您的 Wi-Fi 服务提供商或网络管理员为网络安全设置了加密，您应在弹出窗口中输入密钥。如果未设置加密，不会显示此弹出窗口。您可以从您的 Wi-Fi 服务提供商或网络管理员处获得密钥。

共享您手机数据连接

您可以通过 USB 数据线（USB 绑定）将您手机的移动数据连接与一台电脑共享。您也可以将您的手机转接到便携式 Wi-Fi 热点，一次将您手机的数据连接与最多五个设备进行共享。

当手机共享其数据连接时，状态栏中将出现一个图标，同时通知抽屉中将出现持续的通知。

图标	说明
	USB 绑定已激活
	便携式 Wi-Fi 热点已激活
	USB 绑定和便携式热点均已激活

有关绑定和便携式热点的信息，包括支持的操作系统及其他详细信息，请访问 <http://www.android.com/tether>。

备注：连接并使用在线服务时可能要花费额外的费用。查看网络提供商要求的数据付费。

USB 绑定和便携式 Wi-Fi 热点设置

- 1 在主屏上点触**应用程序**选项卡，然后选择**设置**。
- 2 点触**无线和网络**，然后选择**绑定与便携式热点**。
- 3 选择您要调整的选项。

Wi-Fi

USB 绑定 - 勾选以通过 USB 连接将手机的移动网络数据连接与您的电脑进行共享。

便携式 Wi-Fi 热点 - 勾选以将您的手机网络数据连接共享为 Wi-Fi 热点。

帮助 - 打开一个对话框，上面显示有关 USB 绑定与便携式 Wi-Fi 热点以及有关在哪可以了解更多的信息。

通过 USB 共享您手机的数据连接

如果您的电脑运行 Windows 7 或部分 Linux 风格的最新分发（例如 Ubuntu），通常无需准备电脑进行绑定。但是如果运行的是较早版本的 Windows 或其他操作系统，则可能先准备您的电脑，才能通过 USB 建立网络连接。如需获得有关哪种操作系统支持 USB 绑定以及如何配置它们的最新信息，请访问 <http://www.android.com/tether>。

USB 绑定和数据共享

您不能同时通过 USB 共享手机的数据连接和 microSD 卡。如果您正在使用 USB 连接来将 microSD 卡接入您的电脑，将必须先将其断开连接。

- 1 使用手机附带的 USB 数据线将手机连接到电脑。
- 2 在主屏上点触**应用程序**选项卡，然后选择**设置**。
- 3 点触**无线和网络**，然后选择**绑定与便携式热点**。
- 4 勾选 **USB 绑定**。

- 手机将开始通过 USB 连接将其移动网络数据连接与您的电脑进行共享。持续的通知  将添加到状态栏和通知抽屉中。
- 5 取消选择 **USB 绑定**可停止共享您的数据连接。或者只需断开 USB 数据线的连接。

Wi-Fi

将手机的数据连接共享为便携式 Wi-Fi 热点

- 1 在主屏上点触**应用程序**选项卡，然后选择**设置**。
- 2 点触**无线和网络**，然后选择**绑定与便携式热点**。
- 3 勾选**便携式 Wi-Fi 热点**。
 - 片刻之后，手机将开始广播其 Wi-Fi 网络名称 (SSID)，这样您将可以通过其连接最多八台电脑或其他设备。持续的通知  将添加到状态栏和通知抽屉中。

- 勾选**便携式 Wi-Fi 热点**之后，您可以更改其网络名称或确保其安全。
- 4 取消选择**便携式 Wi-Fi 热点**以停止通过 Wi-Fi 共享您的数据连接。

重命名或确保您的便携式热点安全

您可以更改手机 Wi-Fi 网络名称 (SSID) 的名称并确保其 Wi-Fi 网络的安全。

- 1 在主屏上点触**应用程序**选项卡，然后选择**设置**。

2 点触**无线和网络**，然后选择**绑定与便携式热点**。

3 确保已勾选**便携式 Wi-Fi 热点**。

4 点触**便携式 Wi-Fi 热点设置**。

5 点触**配置 Wi-Fi 热点**。

- 此时将打开**配置 Wi-Fi 热点**对话框。

- 您可以更改网络 SSID（名称），这将是其他电脑在扫描 Wi-Fi 网络时看到的名称。

- 您也可以点触**安全性**菜单来为网络配置 Wi-Fi 保护访问 2 (WPA2) 安全性以及预共享密钥 (PSK)。

- 如果点触 **WPA2 PSK** 安全性选项，则密码字段将会添加到**配置 Wi-Fi 热点**对话框中。如果输入密码，您将需要在将手机的热点与电脑或其他设备连接时输入密码。或者在安全性菜单中点触**打开**，以从 Wi-Fi 网络中删除**安全性**。





注意！

如果将安全性选项设为**开放**，则不可避免其他人在未经授权的情况下使用在线服务并可能产生额外收费。为避免未经授权使用，最好保持激活安全性选项。

6 点触**保存**。

通话

拨打电话



- 1 点触  以打开键盘。
- 2 使用键盘输入号码。要删除一个数字，请点触**清除**按钮 。
- 3 点触**通话**图标  以拨打电话。
- 4 要结束通话，请点触**结束**图标 。

提示! 要输入“+”以拨打国际电话，请点触并按住 。

呼叫联系人

- 1 点触  可以打开电话本。
- 2 滚动浏览联系人列表，或点触**搜索**输入您要呼叫的联系人的首字母。
- 3 在列表中，点触要呼叫的联系人，并轻触号码或通话图标进行呼叫。



接听和拒绝电话

当屏幕锁定、手机响铃时，将**接听**图标  拖到右侧。
将**拒绝**图标  拖到左侧以拒接来电。

调节音量

要在通话期间调节通话音量，请使用手机左侧的音量调高和调低键。

拨打第二个电话

- 1 在第一个通话过程中，轻触 。
- 2 拨号或搜索联系人。
- 3 点触**通话**图标  以连接通话。
- 4 此时呼叫屏幕上显示两个呼叫。初始呼叫被锁定，通话方进入保持状态。

5 点触显示的数字可在不同的通话间切换。或点触  **合并通话** 进行多方通话。

6 要结束当前通话，请点触**结束**。
备注：您需要对每通电话付费。

查看通话记录

在主屏上，点触  并选择**通话记录**选项卡。

查看所有已拨电话、已接来电和未接语音电话的完整列表。

通话

提示! 点触任意通话记录条目，以查看通话日期、时间和时长。

提示! 点触 **菜单键**，然后点触**全部删除**以删除所有记录条目。

- 1 在主屏中，点触**应用程序**选项卡以打开应用程序菜单。
- 2 滚动并点触**设置**。
- 3 轻触**通话设置**，然后选择要调整的选项。

通话设置

您可以配置通话设置（例如呼叫转移）以及运营商提供的其他特殊功能。

联系人



在手机上添加联系人，并将其与 Google 帐户或其他支持联系人同步的帐户中的联系人同步。

搜索联系人

在主屏中

- 1 点触  可以打开电话本。
- 2 点触**搜索**，使用键盘输入联系人姓名。

添加新联系人

- 1 点触 ，输入新联系人的号码，然后点触**菜单**键。点触**添加至联系人**，然后点触**新建联系人**。
- 2 如果您要为新联系人添加图片，请点触 。从“拍摄照片”或“从图片库中选取”中选择。
- 3 点触  以选择联系人类型。
- 4 点触联系人信息类别，并输入有关联系人的详细信息。
- 5 点触**保存**。

联系人

常用电话本

您可以按收藏夹归类经常呼叫的联系人。

将联系人添加到收藏夹

- 1 点触  可以打开电话本。
- 2 点触联系人以查看其详细信息。
- 3 点触联系人姓名右侧的星号。星号变为金色。

从收藏夹列表中删除联系人

- 1 点触  可以打开电话本。
- 2 点触**群组**选项卡，选择列表顶部的**收藏夹**，然后选择要查看其详细信息的联系人。
- 3 点触联系人姓名右侧的金色星号。星号变为灰色，联系人已从收藏夹中删除。

将旧设备上的联系人移至新设备

使用 PC 同步程序将联系人作为 CSV 文件从旧设备导出到 PC。

- 1 在 PC 上安装“LG PC Suite” PC 应用程序。运行程序，并使用 USB 数据线将您的设备连接到 PC。
- 2 从屏幕顶部中选择**设备 > 导入个人信息 > 导入联系人**。

- 3 将出现可打开联系人文件的弹出窗口。
- 4 选择一个联系人文件，然后单击**打开**。
- 5 将出现从 PC 中将新联系人导入到设备中联系人的弹出窗口。
- 6 如果设备中的联系人与从 PC 中导入的新联系人不同，则选择您要从 PC 中导入的联系人。
- 7 单击 [确定] 按钮，将新联系人从 PC 导入设备。

信息

信息

LG-E400 将短信和彩信结合到一个直观易用的菜单中。

发送信息

- 1 点触主屏上的  图标，然后点触**新建信息**打开空白信息。
- 2 在**收件人**字段中输入联系人姓名或电话号码。随着您输入联系人姓名，匹配的联系人将会显示。您可以点触建议的收件人。您可以添加多个联系人。

备注：您将按每个收件人每条文本信息付费。

- 3 点触**写信息**字段，然后开始撰写信息。
- 4 点触**菜单**键打开选项菜单。从以下选项选择：**呼叫、查看联系人、添加主题、放弃、回复方式和更多。**
- 5 点触**发送**发送信息。
- 6 信息屏幕将会打开，您的信息显示在收件人姓名/号码后面。屏幕上会显示回复。当您查看并发送附加信息时，将创建信息会话。



警告

160 个字符的限制在不同国家/地区有所不同，具体取决于短信编码方式和语言。



警告

如果在短信中添加图像、视频或音频文件，则短信将自动转换为彩信，您需要支付相应费用。

备注：在通话期间收到短信时，手机将发出通知铃声。

线程框

与另一方交换的信息（短信、彩信）将以时间顺序显示，以便您方便查看对话概述。

使用笑脸

使用笑脸让您的信息更具趣味性。写新信息时，点触菜单键，然后选择插入表情符号。

信息

更改信息设置

LG-E400 已预定义信息设置，因此，您可以立即发送信息。您可以根据喜好更改设置。



在这种模式下，彩信客户端设备将引导用户创建并发送内容属于核心 MM 内容域的信息。此指南将通过警告对话框提供。

电子邮件

打开电子邮件和帐户屏幕

您可以使用**电子邮件**应用程序读取 Google Gmail 外其他服务的电子邮件。电子邮件应用程序支持以下帐户类型：POP3、IMAP 和 Exchange。

管理电子邮件帐户

在主屏中，点触应用程序  > 电子邮件，然后选择“电子邮件服务提供商”。

此时会打开设置向导，帮助您添加电子邮件帐户。进行初始设置后，电子邮件将显示您的收件箱的内容

（如果只有一个帐户）或帐户屏幕（如果有多个帐户）。

帐户屏幕

帐户屏幕列出了您的合并的收件箱以及您的每个电子邮件帐户。



1 打开**电子邮件**应用程序。如果您不在“帐户”屏幕上，请点触**菜单**键，然后点触**帐户**。

2 选择电子邮件服务提供商。



点触以打开您的“合并的收件箱”，此处将包含您所有帐户接收到的信息。

电子邮件

-  - 点触以仅打开已加星标的邮件的列表。
-  - 点触文件夹图标以打开帐户的文件夹。

您可以点触帐户以查看其收件箱。您用于发送电子邮件的默认帐户将以勾选符号表示。

要打开您合并的收件箱

如果您已将电子邮件配置为从多个帐户收发电子邮件，则可以在全并的收件箱中查看发送到您所有帐户的所有邮件。

- 1 点触**电子邮件**。
- 2 点触**合并的收件箱**（在“帐户”屏幕中）。合并的收件箱将按帐户在左侧采取颜色编码的方式区分，每个帐户使用的颜色与您在帐户屏幕中使用的颜色完全一样。

只有帐户最近的电子邮件才会下载到您的手机中。要下载更多（更早的）电子邮件，请点触电子邮件列表底部的**载入更多邮件**。

撰写和发送电子邮件

要撰写和发送邮件

- 1 在**电子邮件**应用程序中，点触**菜单**键，然后点触**撰写**。
- 2 输入邮件目标收件人的地址。输入文字时，匹配的地址从您的联系人中提供。用逗号分隔多个地址。
- 3 点触**菜单**键并点触**添加抄送/密件抄送**，以便抄送或密件抄送给其他联系人/电子邮件地址。
- 4 输入邮件的正文。
- 5 点触**菜单**键，然后点触**添加附件**以随邮件一同发送文件。
- 6 点触**发送**按钮。
如果暂不发送邮件，请点触“**保存至草稿箱**”按钮，将其保存在“**草稿箱**”文件夹中。在**草稿箱**文件夹中点触草稿箱邮件以继续编辑邮件。如果在发送前点触了**返回键** ，您的邮件也会被另存为草稿。点触**舍弃**按钮以舍弃或删除邮件，包括任何已保存的草稿。如果未连接至网络，例如如果您以飞行模式工作，您发

电子邮件

送的邮件将存储到您的**发件箱**文件夹中，直到重新连接至网络。如果包括任何未发送的邮件，**发件箱**就会显示在帐户屏幕上。

请注意，使用 Exchange 账户发送的邮件将不会位于手机上；它们会位于 Exchange 服务器本身。如果您要在**已发送**文件夹中查看您的已发送信息，请依次点触**菜单**键、**文件夹**和**已发送**文件夹，然后从菜单选项中选择**刷新**。

提示！ 当新电子邮件到达“收件箱”时，您将收到声音或振动通知。

使用帐户文件夹

每个帐户均具有**收件箱**、**发件箱**、**已发送**和**草稿箱**文件夹。取决于您帐户的服务提供商支持的功能，您可能具有其他文件夹。

添加或编辑电子邮件帐户

- 1 要添加电子邮件帐户，点触**应用程序**选项卡，然后选择**电子邮件**。
- 2 选择 **MS Exchange** 或其他，然后输入帐户设置。
- 3 如果已设置电子邮件帐户，您需要点触**菜单**键，然后轻触“帐户”屏幕中的**添加帐户**。
- 4 输入帐户的名称，确认您希望您的名称在外发邮件中显示的方式，然后点触**完成**按钮。

更改帐户的设置

- 1 打开帐户屏幕。
- 2 点触并按住您要更改其设置的帐户。在打开的菜单中，点触**帐户设置**。

删除电子邮件帐户

- 1 打开帐户屏幕。
- 2 点触并按住您要删除的帐户。
- 3 在打开的菜单中点触**删除帐户**。
- 4 在对话框中点触**确定**按钮，以确认您要删除帐户。

相机

了解取景器



- 1 **缩放** - 放大或缩小。或者，您可以使用侧音量键。
- 2 **亮度** - 此选项定义并控制进入图像的光量。沿滚动条滑动亮度指示器，“-”降低图像亮度，“+”调高图像亮度。
- 3 **场景模式** - 从以下选项中选择：**自动、肖像、风景、运动、日落和夜间。**
- 4 **图像大小** - 点触可设置所拍照片的尺寸（以像素为单位）。
- 5 **设置** - 点触此图标可以打开高级设置菜单。
- 6 **视频模式** - 向下滑动此图标可切换到视频模式。
- 7 **拍照**
- 8 **我的文档** - 点触以查看最近拍摄的照片。您可以访问“我的文档”并查看相机模式下保存的照片。

快速拍照

- 1 打开**相机**应用程序。
- 2 水平拿稳手机，并将镜头对准您要拍摄的物体。
- 3 按下拍摄  按钮。

拍照后

拍摄的照片将显示在屏幕上。

共享

点触可以使用**蓝牙**、**Gmail**、**Google+**、**信息**和**Picasa** 共享照片。

设定为

点触以将图像用作**联系人图标**或**墙纸**。

重命名

点触以编辑刚拍摄照片的名称。



点触可以删除图像。



点触可以立即拍摄其他照片。这将保存您的当前照片。



点触以查看“我的文档”和最近拍摄的照片。

使用高级设置

在取景器中点触  以打开所有高级选项。

通过滚动列表，更改相机设置。选择选项后，点触**返回**键。

相机

ISO - ISO 确定相机的光照传感器的感光性。ISO 越高，相机感光性能越好。在您无法使用闪光灯而光线较差的条件下，此功能很有用。

白平衡 - 从以下选项中选择：**自动**、**白炽灯**、**日光**、**荧光灯**和**阴天**。

色彩效果 - 选择新照片的色彩效果。

定时器 - 自拍器允许您设置按下拍摄按钮后的延迟。选择**关**、**3 秒**、**5 秒**或**10 秒**。如果要为自己拍摄照片，此功能是理想之选。



快门声音 - 从四种快门声音中选择一种。

自动查看 - 如果将“**自动查看**”设置为开启，它将自动向您显示刚刚拍摄的照片。

标签位置 - 激活以使用手机基于位置的服务。拍照并添加所在位置以对其进行标记。如果将标记过的图片上传到支持相片定位功能的博客，您可以在地图上看到此照片。

备注：此功能仅在激活了 GPS 时可用。

存储 - 选择是将照片保存到手机内存还是外部存储器。

-  - 恢复所有相机默认设置。
-  - 无论您何时想要了解此功能如何操作，均可点触该选项。 这将为 您提供快速指南。

提示! 退出相机时，部分设置将返回默认值，如白平衡、色彩效果和计时器。拍摄下一张照片之前，请先查看。

提示! 设置菜单层叠在取景器之上，因此，当您更改图像颜色或质量时，您将在“设置”菜单下预览到图像更改效果。

查看保存的照片

在**相机**模式下访问保存的照片。点触  即可，然后点触屏幕。随后，您将看到**幻灯片**和**菜单**。

提示! 向左或向右轻弹以查看其他照片或视频。



- 点触可查看幻灯片。



- 点触可共享内容或删除照片。点触**更多**可获得更多选项。

相机

详细信息 - 检查内容相关信息。

在地图上显示

设置为 - 设置为联系人图标或墙纸。

裁切 - 裁切照片。使用手指移过屏幕以选定区域。

向左或向右旋转 - 向左旋转或向右旋转。

摄像机



了解取景器



- 1 **缩放** - 放大或缩小。或者，您可以使用侧音量键。
- 2 **亮度** - 此选项定义并控制进入视频的光量。沿滚动条滑动亮度指示器，“-”降低视频亮度，“+”调高视频亮度。
- 3 **视频大小** - 点触可设置录制的视频的大小（以像素为单位）。
- 4 **录音** - 选择静音以录制视频而不录制声音。
- 5 **设置** - 点触此图标可以打开高级设置菜单。
- 6 **相机模式** - 向上滑动此图标以切换到相机模式。
- 7 **开始录制**
- 8 **我的文档** - 点触以查看最近录制的视频。您可以访问“我的文档”并查看摄像机模式下保存的视频。

摄像机

快速摄像

- 1 向下滑动**相机**模式按钮，图标将更改为 。
- 2 屏幕上将显示摄像机的取景器。
- 3 水平拿稳手机，将镜头对准您要摄像的物体。
- 4 点触录制  按钮一次以开始录制。
- 5 REC 将显示在取景器底部，计时器将显示视频长度。
- 6 点触屏幕上的  停止录制。

拍摄视频后

屏幕上将显示所拍摄视频的静态图像。

播放

点触以播放视频。

共享

点触以通过**蓝牙**、**Gmail**、**信息**和 **YouTube** 共享视频。

重命名

点触以编辑选定视频的名称。



点触可删除刚拍摄的视频。
点触**确定**确认。取景器将重新出现。



点触可以立即拍摄另一段视频。这将保存您的当前视频。



点触以查看“我的文档”和最近拍摄的照片。

使用高级设置

从取景器中点触  以打开所有高级选项。滚动列表以调节摄像机设置。选择选项后，点触**返回**键。

白平衡 - 白平衡确保视频中的任何白色区域显示真实。要正确调整相机的白平衡，您需要确定光照条件。从**自动**、**白炽灯**、**日光**、**荧光灯**或**阴天**中选择。

色彩效果 - 选择要对新视图使用的色彩效果。

自动查看 - 自动查看将向您显示刚录制的视频。

摄像机

存储 - 选择是将视频剪辑保存到手机内存还是外部存储器。

 - 恢复所有摄像机默认设置。

 - 如果要了解此功能如何操作，请点触该选项。这将为提供快速指南。

观看保存的视频

- 1 在取景器中，点触 。
- 2 您的“我的文档”将显示在屏幕上。
- 3 点触视频一次，将其调到“我的文档”前方。它自动开始播放。

观看视频时调节音量

要在播放视频时调节音量，请使用手机左侧的音量键。

多媒体

预加载的应用程序

有多个有用的应用程序已预加载在**预加载的应用程序**中。要使用应用程序，您首先需要将应用程序安装到手机。

备注：根据手机软件或服务提供商的不同，预加载的应用程序将有所不同。

我的文档

点触**应用程序**选项卡，然后选择**我的文档**。打开存储所有多媒体文件的目录栏列表。

视图模式

点触**我的文档**。此时将显示文件夹视图。

点触任何文件夹都将返回网格视图模式。如果轻触照片，它将更改为完整视图模式。

时间线视图

LG-E400 **我的文档**提供了照片和视频的时间线视图。在网格视图模式中，向右拖动  将显示您拍摄的照片的日期，其中从最新的照片开始。如果选择特定日期，在该日拍摄的所有照片将分组显示。



多媒体

音乐

LG-E400 拥有内置的音乐播放器，因此，您可以播放所有喜爱的曲目。要访问音乐播放器，请点触**应用程序**，然后选择**音乐**。

播放歌曲

- 1 在主屏中点触**应用程序**选项卡，然后选择**音乐**。
- 2 点触**歌曲**。
- 3 选择您要播放的歌曲。
- 4 点触  以暂停歌曲。

- 5 点触  以跳到下一首歌曲。
- 6 点触  以返回到歌曲的开头。
点触  两次以返回到上一首歌曲。

要在聆听音乐时更改音量，请按手机左侧的上下音量键。

点触并按住列表中的任何歌曲。它将显示**播放**、**添加到播放列表**、**用作铃声**、**删除**、**详细信息**、**共享**和**搜索**选项。

备注：音乐文件的版权可能受国际条约和国家版权法保护。

因此，可能需要获得许可或许可证才能复制音乐。在某些国家，国际法禁止私人复制版权所有的材料。在下载或复制文件之前，请检查相应国家/地区关于使用此类材料的国家/地区立法。

使用 USB 大容量存储设备传输文件

使用 USB 设备传输文件

- 1 使用 USB 数据线将 LG-E400 连接到 PC。
- 2 USB 连接模式列表将出现，然后选择 USB 存储选项。
- 3 打开 PC 上的移动存储文件夹。您可以在 PC 中查看批量储存内容，然后传输文件。
- 4 将 PC 中的文件复制到驱动器文件夹。

多媒体

5 完成后，选择“仅充电”选项断开手机连接。

如何将音乐/视频文件传输到手机

1 使用 USB 数据线将手机连接到 PC。在主屏中，点触并向下拖动通知抽屉。选择 **USB 连接模式** > **USB 存储**，然后从 PC 中出现的 **可移动磁盘** 弹出窗口中选择 **打开文件夹** 以查看文件。如果未在电脑上安装 LG Android 平台驱动程序，则需要手动设置它。有关详情，请参阅“使用 USB 大容量存储设备传输文件”。

2 将音乐或视频文件从 PC 传输到手机的可移动存储设备。

- 您可以使用读卡器将文件从 PC 复制或移到手机的可移动存储设备。
- 如果存在视频文件和子标题文件（名称与视频文件相同的 *.srt 文件），请将它放置在同一文件夹中，以便在播放视频文件时自动显示子标题。
- 下载音乐或视频文件时，必须保护版权。请注意，损坏的文件或带有错误扩展名的文件可能会损坏手机。

使用蓝牙从手机发送数据

使用蓝牙发送数据 与大多数手机不同，您可以通过不从蓝牙菜单运行对应的应用程序，使用蓝牙发送数据。

- * **发送图片：**运行“我的文档”应用程序，然后选择**图片 > 菜单**。单击**共享**，然后选择**蓝牙**。检查蓝牙是否开启，然后选择**扫描查找设备**。从列表中选择您要向其发送数据的设备。
- * **导出联系人：**运行“联系人”应用程序。点触您要导出到的地

址。点触**菜单键**，然后选择**共享 > 蓝牙**。检查蓝牙是否开启，然后选择**扫描查找设备**。从列表中选择您要向其发送数据的设备。

- * **发送多个选定联系人：**运行“联系人”应用程序。要选择多个联系人，请点触**菜单键**，然后点触**共享**。选择要发送的联系人，或从顶部点触**全部选择 > 共享 > 蓝牙 > 启用蓝牙**，然后选择**扫描设备 > 从列表中选择您要发送数据的设备**。

多媒体

- * **连接到 FTP（仅在此手机上支持 FTP 服务器）：**选择**设置 > 无线和网络 > 蓝牙设置**。选择**可检测性**框；现在，您可以从其他设备搜索您的手机。查找 FTP 服务，并连接到 FTP 服务器。
- 如果要从其他设备搜索此手机，请转到**设置 > 无线和网络 > 蓝牙设置**。选择**可检测性**框。120 秒后，该框将取消选定。

实用工具

设置闹钟

- 1 在主屏中点触**应用程序**选项卡，然后选择**闹钟**。
- 2 如果要添加新闹钟，请点触 ，然后选择**添加闹钟**。
- 3 设置时间，以打开闹钟。在设置时间后，LG-E400 将让您得知闹钟响铃之前的剩余时间。
- 4 设置**重复**、**铃声**或**振动**，然后添加标签以命名闹钟。点触**完成**。

备注：要更改闹钟列表屏幕上的闹钟设置，点触**菜单**键，然后选择**设置**。您可以

调整下列选项：**静音模式也响闹钟**、**休眠持续时间**和**侧键操作**。

使用计算器

- 1 在主屏中点触**应用程序**选项卡，然后选择**计算器**。
- 2 点触数字键输入数字。
- 3 对于简单的计算，请点触所需的**功能**（+、-、x 或 ÷），然后点触 =。
- 4 对于更复杂的计算，请点触**菜单**键，点触“**高级**”**面板**然后选择 **sin**、**cos**、**tan**、**log** 等等。

实用工具

将事件添加到日历中

- 1 在主屏中点触**应用程序**选项卡，然后选择**日历**。
- 2 要查看活动，请点触日期。如果要添加新活动，请点触并按住。点触**新建活动**。
- 3 点触**内容**，然后输入事件名称。查看日期并输入活动开始和结束的时间。
- 4 也可以点触**位置**，然后输入位置。
- 5 如果您要为事件添加备注，请点触**说明**，然后输入详细信息。

- 6 如果要重复闹钟，请设置**重复**，必要时设置**提醒**。
- 7 点触**完成**，将活动保存在日历中。日历中带颜色的方框将标记具有已保存活动的所有日期。在活动开始时间会有闹钟提醒，以便您进行安排。



更改日历视图

- 1 在主屏中点触**应用程序**选项卡，然后选择**日历**。点触**菜单**键。
- 2 选择特定日期、星期或月份的日历视图。

录音机

使用录音机录制录音机或其他音频文件。

录制声音或语音

- 1 在主屏中点触**应用程序**选项卡，然后选择**语音备忘录**。
- 2 点触  开始录音。
- 3 选择  结束录音。
- 4 点触  收听录音。

备注：点触  可访问相册。您可以收听保存的录音。

注意：可用录制时间以实际时间为准。

发送录音

- 1 录音完成后，您可以点触**菜单** > **共享**发送音频剪辑。
- 2 从**蓝牙**、**Gmail**、**信息**中选择。选择 **Gmail** 和**信息**时，录音将添加到邮件中，您可以照常撰写和发送邮件。

Polaris Office

Polaris Office 是专业的移动办公解决方案，让用户可使用移动设备随时随地方便地查看各种类型的办公文档，如 Word、Excel 和 PowerPoint 文件。

实用工具

管理文件

Polaris Office 可向移动用户提供方便的文件管理功能，包括在设备上复制、粘贴、重命名以及删除文件和文件夹。

查看文件

现在，移动用户可在移动设备上轻松查看各种文件类型，包括 Microsoft Office 文档和 Adobe PDF。使用 Polaris Office 查看文档时，对象和布局与原始文档相同。

App Manager

您可以使用 App Manager 管理应用程序。您可以轻松检查当前运行的应用程序数量和关闭应用程序。您也可以卸载在设备上安装的应用程序。

网络

浏览器

浏览器为您提供了一个涵盖游戏、音乐、新闻、体育、娱乐等更多内容的缤纷世界，您可以快速、直接地通过手机访问。随时随地、不受限制。

备注：连接这些服务并下载内容时，可能会产生额外费用。查看网络提供商要求的数据付费。

使用 Web 工具栏



点触可返回到上一页。



点触可前进到当前页的下一页。这正好与按**返回**键的效果相反，按“返回”键将转到上一页。



点触可显示所有打开的窗口。



点触可添加新窗口



添加/显示书签以及显示**显示访问最多的站点、稍后读取**和**历史记录**。

网络

使用选项

点触**菜单**键可查看选项。

 **稍后读取** - 在“稍后读取”中添加当前网页。

 **添加 RSS 源** - 将当前网页添加到 RSS 源。

 **分享网页** - 您可以与其他人分享网页。

 **在页面上查找** - 您可以在当前网页中查找字母或词语。

 **选择文本** - 您可以复制网页中的任意文本。

更多

- **主页：**转到主页。
- **设置主页：**将当前页面设置成主页。
- **在主页上添加快捷方式：**将当前网页的快捷方式添加到主屏上。
- **页面信息：**显示网页信息。
- **下载：**显示下载历史记录。
- **设置：**更改网络浏览器设置。

提示！ 要返回上一个网页，请按**返回**键。

设置

在主屏中点触**应用程序**选项卡，然后滚动并点触**设置**。

无线和网络

在这里，您可以管理 Wi-Fi 和蓝牙。您也可以设置移动网络以及切换为飞行模式。

飞行模式 - 切换为飞行模式之后，将禁用所有无线连接。

Wi-Fi - 点触以选择：打开 Wi-Fi 已连接到可用的 Wi-Fi 网络。

Wi-Fi 设置 - 允许您设置和管理无线接入点。设置网络通知，或添加

WLAN 网络。从 Wi-Fi 设置屏幕可访问高级 Wi-Fi 设置屏幕。依次点触**菜单**键和**高级**。

提示！ 如何获取 MAC 地址

要使用 MAC 筛选器在某些无线网络中建立连接，您需要在路由器中输入 LG-E400 的 MAC 地址。

您可以在以下用户界面中找到 MAC 地址：点触**应用程序** > **设置** > **无线和网络** > **Wi-Fi 设置**，然后点触**菜单**键。然后，选择**高级** > **MAC 地址**。

蓝牙 - 点触以选择：打开蓝牙以连接蓝牙设备。

设置

蓝牙设置 - 设置设备名称和可见模式，扫描其他设备。或者，检查您之前配置的蓝牙设备以及手机上次扫描蓝牙设备时检测到的那些设备的列表。

绑定与便携式热点 - 您可以配置 USB 绑定与便携式 Wi-Fi 热点的设置。

VPN 设置 - 显示您之前配置的虚拟专用网 (VPN) 的列表。允许您添加不同类型的 VPN。

移动网络 - 为数据漫游、网络模式和运营商、接入点名称 (APN) 等项目设置选项。

通话设置

<固定拨号>

选择**固定拨号**打开并汇集一个号码列表，可从手机拨打此列表中的号码。您需要提供 PIN2 码，此密码由运营商提供。仅可以使用手机拨打此号码列表中的号码。

<语音信箱>

语音邮件 - 允许您选择运营商的语音信箱服务。

语音信箱设置 - 如果当前在使用运营商的语音信箱服务，此选项使您可以输入用于收听和管理语音信箱的号码。

<其他通话设置>

借口信息 - 拒绝通话时，您可使用此功能快速发送一条信息。此选项可用于在会议时拒接来电。

呼叫转接 - 选择是转接所有通话、线路忙时转接、无人接听时转接，或无信号时转接。

呼叫限制 - 选择何时限制呼叫。输入呼叫限制密码。请与您的网络运营商联系，了解有关此服务的信息。

拒接来电 - 允许您设置拒接来电功能。从以下选项选择：**关**、**拒接来电列表**或**拒接所有来电**。

设置

通话费用 - 查看通话的相关费用。
(此服务取决于网络；某些运营商不支持此功能)

通话时间 - 查看“最后通话”、“所有通话”、“已拨电话”和“已接来电”的通话时间。

其他设置 - 此菜单允许您更改以下设置：

来电显示 - 选择是否要在拨出电话时显示您的号码。(此服务取决于网络；某些运营商不支持此功能)

来电等待：如果激活了来电等待功能，在通话过程中，手机将提醒您

有新来电（取决于网络提供商）。

声音

<常规>

静音模式 - 允许您将所有声音（包括通话和通知铃声）都设为静音，音乐、视频和已设置的闹钟的声音除外。您必须在媒体和闹钟各自的应用程序中将其设为静音。

振动 - 允许您将手机设置为在接到来电时振动。

音量 - 允许您为铃声、媒体和闹钟设置音量。如果取消选择为通知使

用来电音量的选项，您可以分别为来电和通知设置各自的音量。

〈来电〉

手机铃声 - 允许您设置默认来电铃声。

〈通知〉

通知铃声 - 允许您设置默认通知铃声。

〈反馈〉

屏幕按键音 - 允许您将手机设置为在使用拨号盘拨号时播放音调。

操作音选择 - 允许您将手机设置为在点触按钮、图标和其他可响应点触的屏上项目时播放声音。

屏幕锁定提示音 - 允许您将手机设置为在锁定和解锁屏幕时播放声音。

显示

亮度 - 调整屏幕亮度。

自动旋转屏幕 - 设置为在旋转手机时自动切换方向。

动画 - 设置为显示动画。

屏幕超时 - 设置屏幕超时的时间。

设置

位置和安全

使用无线网络 - 如果选择**使用无线网络**，您的手机将使用 Wi-Fi 和移动网络确定您的大概位置。选择此选项时，您将被询问在提供这些服务时是否允许 Google 使用您的位置。

使用 GPS 卫星 - 如果选择**使用 GPS 卫星**，您的手机将确定您的位置并精确到街道级别。

设置屏幕锁定 - 设置解锁图样以确保您的手机安全。打开一组屏幕，它们可指导您绘制屏幕解锁图案。

您可设置 **PIN 或密码**，而不要使用**图案**或保持其值为**无**。

在您打开手机或唤醒屏幕时，系统将要求您画出解锁图样以解除屏幕锁定。

设置 SIM 卡锁定 - 设置 SIM 卡锁定或更改 SIM PIN。

可见的密码 - 选择该选项可在您键入时显示密码，而取消选择则在您键入时隐藏密码。

选择设备管理员 - 添加一个或多个管理员。

使用安全凭据 - 允许您访问安全证书。

从 SD 卡安装 - 选择从 SD 卡安装加密的证书。

设置密码 - 设置或更改凭据存储密码。

清除存储 - 清除所有内容的凭据并重置密码。

使用多个

您可以管理应用程序以及设置快速启动快捷方式。

未知源 - 将设置默认为非 Market 应用程序的安装。

管理应用程序 - 管理和删除安装的应用程序。

正在运行的服务 - 检查当前正在运行的服务。

存储空间使用情况 - 查看应用程序所用的存储空间。

电池使用情况 - 查看耗电情况。

开发 - 设置应用程序开发选项。

设置

帐户与同步

<常规同步设置>

背景数据 - 允许应用程序在后台同步数据，无论您当前是否正在操作它们。取消选择此设置可节省电池电量并减少（而非消除）数据使用。

自动同步 - 允许应用程序根据自己的计划同步、发送和接收数据。

<管理帐户>

所有 Google 帐户及已添加到手机的其他帐户的列表。

如果点触此屏幕中的某个帐户，将会打开其帐户屏幕。

隐私

更改设置以管理您的设置和数据。

- **备份我的数**：设为将您的设置和应用程序数据备份至 Google 服务器。

- **自动恢复**：设为在应用程序重新安装在您的设备上时恢复您的设置和应用程序数据。
- **出厂数据重置**：将您的设置恢复为出厂默认值，然后删除所有数据。如果以此方式重置手机，首次启动 Android 时，将提示您重新输入相同类型的信息。

存储

<内存>

检查内部存储总可用空间。如果您想清除内存卡上的所有数据，请点触**清除内存**。

<存储卡>

检查 SD 卡总可用空间。点触**删除存储卡**以安全移除。如果要删除 SD 卡上的所有数据，请**清除 SD 卡**。

设置

<系统内存>

选择可用空间。

语言和键盘

设置本地语言和区域以及键盘设置。

语音输入与输出

<语音输入>

语音识别程序设置 - 使用**语音识别程序设置**配置 Android 语音输入功能。

- **语言:** 打开一个屏幕，在此可以设置您在通过讲话的方式输入文字时使用的语言。
- **SafeSearch:** 打开一个对话框，在此，您可以设置是否需要 Google SafeSearch 筛选器屏蔽某些搜索结果。
- **屏蔽攻击性言论:** 取消选择时，Google 语音识别将在您以口头方式输入文本时识别和抄写许多人认为具有攻击性的言论。选择时，Google 语音识别将用由星号 (*) 组成的占位符替代文字记录中的那些字眼。

〈语音输出〉

文字转语音设置 - 您可以使用**文字转语音设置**来配置 Android 文本转语音合成器，通过该应用程序来使用时用此功能。

备注：如果未安装语音合成器数据，则只有**安装语音数据设置**可用。

- **聆听示例：**使用您的当前设置播放语音合成器的简短示例。
- **总是使用我的设置：**勾选以使用该屏幕上的设置替代其他应用程序中提供的语音合成器设置。

- **默认引擎：**如果安装了多个文本至语音应用程序，则会打开一个对话框，在此可以设置您要使用的文本至语音应用程序。
- **安装语音数据：**如果您的手机未安装语音合成器数据，请连接至 Play Store，系统将引导您完成下载和安装数据的过程。如果数据已经安装，则此设置不可用。
- **语速：**打开一个对话框，在此可以选择您希望合成器发音的速率。
- **语言：**打开一个对话框，在此可以选择您希望合成器读出的语言。

设置

该选项在结合**总是使用我的设置**一起使用时尤为有用，这样可以确保文本在不同的应用程序中均可正确发音。

- **Pico TTS:** 配置 Pico TTS 设置。

辅助功能

使用**辅助功能**可配置您在手机上安装的辅助功能插件。

备注: 需要额外的插件。

连接

默认连接模式 - 您可设置所需模式（仅充电、USB 存储、PC 软件和 USB 绑定）。

始终询问 - 连接 USB 时，如果您不想看到 USB 连接模式弹出，请勾选此项。

Wi-Fi 连接 - 勾选此项以在具有 Wi-Fi 连接时使用 LG PC Suite。请注意，应通过无线和网络设置中的 Wi-Fi 连接来连接 LG PC Suite 的 Wi-Fi 网络。

日期和时间

使用**日期和时间**设置，以设置日期显示方式的首选项。您还可使用这些设置来设置自己的时间和时区，而非从移动网络获取当前时间。

关于手机

查看法律信息，检查手机状态和软件版本。

软件更新

手机软件更新

从互联网的 LG 手机软件更新

有关使用此功能的详细信息，请访问 <http://update.lgmobile.com> 或 <http://www.lg.com/common/index.jsp> → 选择国家/地区和语言。

此功能帮助您方便地从互联网将手机固件更新为最新版本，而无需访问服务中心。仅当 LG 提供可供手机使用的固件新版本时，此功能可用。

由于手机固件更新要求用户在更新过程期间保持全部注意力，因此，在继续执行操作之前，请留意每一个步骤中出现的所有说明和提示。请注意，在升级过程中移除 USB 数据线或取出电池将严重损坏您的手机。

备注：LG 保留根据自行判断决定固件更新仅可用于指定型号的权利，不保证所提供的固件更新版本可供所有手机型号使用。

通过空中下载 (OTA) 的 LG 手机软件更新

此功能允许您通过空中下载 (OTA) 方便地将手机的固件更新为最新版本，而无需连接 USB 数据线。仅当 LG 提供可供手机使用的固件新版本时，此功能可用。

首先，您可以在手机上检查软件版本：**设置 > 关于手机 > 软件更新 > 现在检查更新**。

您还可以将更新延迟 1 小时、4 小时、8 小时或 24 小时。在这种情

况下，应用程序将在更新时间到达时通知您进行更新。您也可以手动重新设定更新。

备注：此功能具体取决于网络服务提供商、所在区域或国家/地区。

DivX 移动 **DIVX**

关于 DIVX 视频：DivX® 是由 DivX, LLC (Rovi Corporation 的子公司) 开发的一种数码视频格式。本手机是播放 DivX 视频的 DivX Certified® 官方设备。有关详细信息以及要获取将文件转换为

软件更新

DivX 格式的工具，请访问 divx.com。

关于 DIVX VIDEO-ON-DEMAND: 要播放购买的 DivX Video-on-Demand (VOD) 电影，必须先注册此 DivX Certified® 设备。要获取您的注册码，请在设备安装目录下找到 DivX VOD 部分。转到 vod.divx.com 以获取有关如何完成注册的详细信息。

DivX Certified® 可播放高达 320x240 的 DivX® 视频

DivX®、DivX Certified® 及相关徽标是 Rovi Corporation 或其子公司的商标，使用必须经过许可。

备注:

打开源软件

要获取 GPL、LGPL、MPL 及其他开源证书下的相应源代码，请访问 <http://opensource.lge.com/>

可使用源代码下载所有相关许可条款、声明和通知。

配件

以下配件可与 LG-E400 一起使用。（以下配件为可选配件。）

旅行适配器



电池



数据线

连接 LG-E400
和 PC。



用户手册

了解更多关于
LG-E400 的
信息。



立体声耳机



备注:

- 务必使用正品 LG 配件。
- 否则可能导致保修失效。
- 配件可能根据国家/地区有所不同。

技术参数

外部环境

最高温度: +55° C (放电) , +45° C (充电)

最低温度: -10° C

故障排除

本章列出了您在使用手机过程中可能遇到的一些问题。有些问题可能需要您致电服务提供商，但大多数问题您可自行解决。

信息	可能原因	可行解决措施
SIM 卡错误	手机中没有安装 SIM 卡或 SIM 卡插入不正确。	请确保正确插入 SIM 卡。
没有网络连接/网络断开	信号弱，或者您在运营商网络范围之外。 运营商应用了新服务。	将手机移到窗边或开放的区域中。检查网络运营商覆盖地图。 检查 SIM 卡使用时间是否超过 6~12 个月。如果超过，请在最近的网络提供商处更换 SIM 卡。请与服务提供商联系。

故障排除

信息	可能原因	可行解决措施
代码不匹配	要更改安全码，您需要在此输入以确认新代码。 两次输入的代码不匹配。	如果忘记代码，请联系您的服务提供商。
任何应用程序均无法设置	服务提供商不支持或需要注册。	请与服务提供商联系。
无法拨打电话	拨号错误 已插入新 SIM 卡。 达到预付费上限。	新网络未获得授权。 查看新的限制。 与服务提供商联系或重新设置 PIN 2 的限制。

信息	可能原因	可行解决措施
手机无法打开	按开/关键时间过短。 电池未充电。 电池触点脏。	请按开/关键至少两秒钟。 为电池充电。 检查显示屏上的充电指示灯。 清洁电池触点。
充电错误	电池未充电。 外部温度太热或太冷。 触点问题 无电压 充电器故障 错误充电器 电池故障	为电池充电。 确保手机在正常温度下充电。 检查充电器以及到手机的连接。 检查电池触点，如果需要，请清洁。 将充电器插入其它插座。 如果充电器不发热，请替换。 请仅使用原装 LG 配件。 替换电池。

故障排除

信息	可能原因	可行解决措施
不允许输入号码	已打开固定拨号功能。	检查“设置”功能表并关闭该功能。
无法接收/发送短信和图片	内存已满	删除手机中的部分信息。
未打开的文件	不受支持的文件格式	检查支持的文件格式。
存储卡不起作用	仅支持 FAT 16、FAT32 文件格式	通过读卡器检查 SD 卡文件系统，或使用手机格式化 SD 卡。

信息	可能原因	可行解决措施
我收到来电时，屏幕未打开。	近程传感器问题	如果使用任何保护带或保护套，请检查其是否盖住近程传感器周围的区域。确保近程传感器周围的区域干净。
无声音	振动模式	检查声音菜单的设置状态以确保您不处于振动或静音模式下。
挂机或死机	间歇性软件问题	卸下电池，将它再次插入并将手机开机。尝试通过网站执行软件更新。

故障排除

信息	可能原因	可行解决措施
电话锁定并且未工作。	临时软件错误	<ol style="list-style-type: none">1. 关机。2 卸下后盖。3. 卸下电池并重新安装。4 合上后盖5. 重新开机。



English

LG-E400 User Guide

This guide helps you get started using your phone.

If you need more information, please visit www.lg.com.

- Some of the contents of this manual may not apply to your phone. This depends on your phone's software and your service provider.
- This handset is not recommended for the visually impaired because of its touch screen keyboard.
- Copyright ©2012 LG Electronics, Inc. All rights reserved. LG and the LG logo are registered trademarks of LG Group and its related entities. All other trademarks are the property of their respective owners.
- Google™, Google Maps™, Gmail™, Google Talk™ and Play Store™ are trademarks of Google, Inc.



Contents

Guidelines for safe and efficient use	6	Your Home screen	39	Google account setup ...	50
Important notice	17	Touch screen tips.....	39	Wi-Fi	51
Getting to know your phone	31	Lock your phone	40	Turning on Wi-Fi.....	51
Installing the SIM card and battery	34	Unlock screen.....	41	Connecting to Wi-Fi.....	51
Charging your phone....	35	Silent mode	41	Sharing your phone's data connection.....	52
Installing the memory card	36	Home	41	USB tethering & portable Wi-Fi hotspot settings...	53
Formatting the memory card	38	Adding widgets to your Home screen	42	To share your phone's data connection via USB	54
		Returning to recently-used applications	44	USB tethering and data sharing.....	55
		Notification drawer	44		
		Viewing the status bar ..	45		
		Onscreen keyboard	48		

To share your phone's data connection as a portable Wi-Fi hotspot ..56	Call settings.....61	Using Smilies.....66
To rename or secure your portable hotspot.....56	Contacts.....62	Changing your message settings67
Calls.....59	Searching for a contact.62	Email68
Making a call59	Adding a new contact...62	Opening Email and the Accounts Screen.....68
Calling your contacts59	Favorite contacts.....63	Composing and Sending Email.....70
Answering and rejecting a call.....59	Moving Contacts from your Old Device to your New Device64	Working with Account Folders.....72
Adjusting call volume ...60	Messaging65	Adding and Editing email Accounts72
Making a second call ...60	Messaging.....65	
Viewing your call logs...60	Sending a message.....65	
	Threaded box66	

Contents

Camera	74	Shooting a quick video	.80	Music.....	84
Getting to know the viewfinder.....	74	After shooting a video...	80	Playing a song	84
Taking a quick photo ...	75	Using the advanced settings	81	Transferring files using USB mass storage devices.....	85
Once you've taken the photo	75	Watching your saved videos	82	How to transfer music/ video files to your phone	86
Using the advanced settings	76	Adjusting the volume when viewing a video ...	82	Sending data from your phone using Bluetooth..	87
Viewing your saved photos.....	78	Multimedia.....	83	Utilities.....	89
Video camera.....	79	Preloaded App	83	Setting your alarm.....	89
Getting to know the viewfinder.....	79	Gallery.....	83	Using your calculator....	89
		View mode	83		
		Timeline view.....	83		

Adding an event to your calendar	90	Using the web toolbar...	94	Voice input & output...	106
Changing your calendar view	91	Using options	95	Accessibility	109
Voice recorder	91	Settings	97	Connectivity	109
Recording a sound or voice	91	Wireless & networks.....	97	Date & time	109
Sending the voice recording.....	92	Call settings.....	98	About phone	110
Polaris Office	92	Sound	100	Software update	111
App Manager.....	93	Display	102	Phone software update	111
The Web	94	Location & security	102	DivX Mobile	113
Browser.....	94	Applications.....	103	Accessories	115
		Accounts & sync	104	Technical data.....	116
		Privacy	105	Troubleshooting	117
		Storage	106		
		Language & keyboard.	106		

Guidelines for safe and efficient use

Please read these simple guidelines. Not following these guidelines may be dangerous or illegal.

Exposure to radio frequency energy

Radio wave exposure and Specific Absorption Rate (SAR) information.

This mobile phone model LG-E400 has been designed to comply with applicable safety requirements for exposure to radio waves.

These requirements are based on scientific guidelines that include safety margins designed to assure the safety of all persons, regardless of age and health.

- The radio wave exposure guidelines employ a unit of measurement known as the Specific Absorption Rate, or SAR. Tests for SAR are conducted using standardised methods with the phone transmitting at its highest certified power level in all used frequency bands.
- While there may be differences between the SAR levels of various LG phone models, they are all designed to meet the relevant guidelines for exposure to radio waves.

- The SAR limit recommended by the International Commission on Non-Ionizing Radiation Protection (ICNIRP) is 2 W/kg averaged over 10 g of tissue.
- The highest SAR value for this model phone tested by DAS4 for use at the ear is 1.10 W/kg (10 g) and when worn on the body is 0.572 W/kg (10 g).
- This device meets RF exposure guidelines when used either in the normal use position against the ear or when positioned at least 1.5 cm away from the body. When a carry case, belt clip or holder is used for

body-worn operation, it should not contain metal and should position the product at least 1.5 cm away from your body. In order to transmit data files or messages, this device requires a quality connection to the network. In some cases, transmission of data files or messages may be delayed until such a connection is available. Ensure the above separation distance instructions are followed until the transmission is completed.

Guidelines for safe and efficient use

Product care and maintenance

WARNING

Only use batteries, chargers and accessories approved for use with this particular phone model. The use of any other types may invalidate any approval or warranty applying to the phone, and may be dangerous.

- Do not disassemble this unit. Take it to a qualified service technician when repair work is required.
- Repairs under warranty, at LG's option, may include replacement parts or boards that are either new or reconditioned, provided that they have functionality equal to that of the parts being replaced.
- Keep away from electrical appliances such as TVs, radios, and personal computers.
- The unit should be kept away from heat sources such as radiators or cookers.
- Do not drop the phone.
- Do not subject this unit to mechanical vibration or shock.

- Switch off the phone in any area where you are required by specific regulations. For example, do not use your phone in hospitals as it may affect sensitive medical equipment.
- Do not handle the phone with wet hands while it is being charged. It may cause an electric shock and can seriously damage your phone.
- Do not charge a handset near flammable material as the handset can become hot and create a fire hazard.
- Use a dry cloth to clean the exterior of the unit (do not use solvents such as benzene, thinner or alcohol).
- Do not charge the phone when it is on soft furnishings.
- The phone should be charged in a well ventilated area.
- Do not subject this unit to excessive smoke or dust.
- Do not keep the phone next to credit cards or transport tickets; it can affect the information on the magnetic strips.

Guidelines for safe and efficient use

- Do not tap the screen with a sharp object as it may damage the phone.
- Do not expose the phone to liquid or moisture.
- Use the accessories like earphones cautiously. Do not touch the antenna unnecessarily.
- Do not use, touch or attempt to remove or fix broken, chipped or cracked glass. Damage to the glass display due to abuse or misuse is not covered under the warranty.
- Your phone is an electronic device that generates heat during normal operation. Extremely prolonged, direct skin contact in the absence of adequate ventilation may result in discomfort or minor burns. Therefore, use care when handling your phone during or immediately after operation.

Efficient phone operation

Electronics devices

All mobile phones may get interference, which could affect performance.

- Do not use your mobile phone near medical equipment without requesting permission. Avoid placing the phone over pacemakers, for example, in your breast pocket.
- Some hearing aids might be disturbed by mobile phones.
- Minor interference may affect TVs, radios, PCs, etc.

Road safety

Check the laws and regulations on the use of mobile phones in the area when you drive.

- Do not use a hand-held phone while driving.
- Give full attention to driving.
- Pull off the road and park before making or answering a call if driving conditions so require.
- RF energy may affect some electronic systems in your vehicle such as car stereos and safety equipment.

Guidelines for safe and efficient use

- When your vehicle is equipped with an air bag, do not obstruct with installed or portable wireless equipment. It can cause the air bag to fail or cause serious injury due to improper performance.
- If you are listening to music whilst out and about, please ensure that the volume is at a reasonable level so that you are aware of your surroundings. This is particularly imperative when near roads.

Avoid damage to your hearing

Damage to your hearing can occur if you are exposed to loud sound for long periods of time. We therefore recommend that you do not turn on or off the handset close to your ear. We also recommend that music and call volumes are set to a reasonable level.

- When using headphones, turn the volume down if you cannot hear the people speaking near you, or if the person sitting next to you can hear what you are listening to.

NOTE: Excessive sound pressure from earphones can cause hearing loss.

Glass Parts

Some parts of your mobile device are made of glass. This glass could break if your mobile device is dropped on a hard surface or receives a substantial impact. If the glass breaks, do not touch or attempt to remove. Stop using your mobile device until the glass is replaced by an authorised service provider.

Blasting area

Do not use the phone where blasting is in progress. Observe restrictions, and follow any regulations or rules.

Potentially explosive atmospheres

- Do not use the phone at a refueling point.
- Do not use the phone near fuel or chemicals.
- Do not transport or store flammable gas, liquid, or explosives in the same compartment of your vehicle as your mobile phone and accessories.

Guidelines for safe and efficient use

In aircraft

Wireless devices can cause interference in aircraft.

- Turn your mobile phone off before boarding any aircraft.
- Do not use the phone on the ground without permission from the crew.

Children

Keep the phone in a safe place out of the reach of small children. It includes small parts which may cause a choking hazard if detached.

Emergency calls

Emergency calls may not be available under all mobile networks. Therefore, you should never depend solely on the phone for emergency calls. Check with your local service provider.

Battery information and care

- You do not need to completely discharge the battery before recharging. Unlike other battery systems, there is no memory effect that could compromise the battery's performance.

- Use only LG batteries and chargers. LG chargers are designed to maximise the battery life.
- Do not disassemble or short-circuit the battery pack.
- Keep the metal contacts of the battery pack clean.
- Replace the battery when it no longer provides acceptable performance. The battery pack maybe recharged hundreds of times until it needs replacing.
- Recharge the battery if it has not been used for a long time to maximise usability.
- Do not expose the battery charger to direct sunlight or use it in high humidity, such as in the bathroom.
- Do not leave the battery in hot or cold places, this may deteriorate the battery performance.
- There is risk of explosion if the battery is replaced by an incorrect type.
- Dispose of used batteries according to the manufacturer's instructions. Please recycle when possible. Do not dispose as household waste.
- If you need to replace the battery, take it

Guidelines for safe and efficient use

- to the nearest authorised LG Electronics service point or dealer for assistance.
- Always unplug the charger from the wall socket after the phone is fully charged to save unnecessary power consumption of the charger.
 - Actual battery life will depend on network configuration, product settings, usage patterns, battery and environmental conditions.
 - Make sure that no sharp-edged items such as animal's teeth or nails, come into contact with the battery. This could cause a fire.

DECLARATION OF CONFORMITY

Hereby, **LG Electronics** declares that this **LG-E400** product is in compliance with the essential requirements and other relevant provisions of Directive **1999/5/EC**. A copy of the Declaration of Conformity can be found at <http://www.lg.com/global/support/cedoc/RetrieveProductCeDOC.jsp>

Important notice

Please check to see whether any problems you encountered with your phone are described in this section before taking the phone in for service or calling a service representative.

1. Phone memory

When available space in your phone memory is less than 10%, your phone cannot receive new messages. You need to check your phone memory and delete some data, such as applications or messages, to make more memory available.

Managing applications

- 1 In the Home screen, touch the **Applications** tab, then select **Settings > Applications > Manage applications**.
- 2 Once all applications appear, scroll to and select the application you want to uninstall.
- 3 Tap **Uninstall**, then touch **OK** to uninstall the application you selected.

Important notice

2. Optimising battery life

Extend your battery's life between charges by turning off features you don't need to run constantly in the background. You can monitor how applications and system resources consume battery power.

Extending your battery's life

- Turn off radio communications you are not using. If you are not using Wi-Fi, Bluetooth or GPS, turn them off.
- Reduce screen brightness and set a shorter screen timeout.

- Turn off automatic syncing for Gmail, Calendar, Contacts and other applications.
- Some applications you have downloaded may cause your battery life to be reduced.

Checking the battery charge level

- 1 In the Home screen, touch the **Applications** tab, then select **Settings** > **About phone** > **Status**.
- 2 The battery status (Charging, Not charging) and level (percentage charged) is displayed at the top of the screen.

Monitoring and controlling what uses the battery

- 1 In the Home screen, touch the **Applications** tab, then select **Settings > About phone > Battery use**.
- 2 Battery usage time is displayed at the top of the screen. It tells you how long it has been since you last connected to a power source or, if connected to a power source, how long you were last running on battery power. The body of the screen lists applications or services using battery power, from greatest amount to least.

3. Installing an open source operating system

If you install and use an open source operating system (OS) on your phone rather than using the OS provided by the manufacturer, your phone may malfunction.

WARNING

If you install and use an OS other than the one provided by the manufacturer, your phone is no longer covered by the warranty.

Important notice

WARNING

To protect your phone and personal data, only download applications from trusted sources, such as Play Store. If there are improperly installed applications on your phone, your phone may not work normally or a serious error may occur. You must uninstall those applications and all their data and settings from the phone.

4. Using unlock pattern

Set unlock pattern to secure your phone. This opens a set of screens that guide you through how to draw a screen unlock pattern.

Caution: Create a Google account before setting an unlock pattern.

 **WARNING****Precautions to take when using pattern lock.**

It is very important to remember the unlock pattern you set. You will not be able to access your phone if you use an incorrect pattern 5 times. You have 5 opportunities to enter your unlock pattern, PIN or password. If you have used all 5 opportunities, you can try again after 30 seconds.

When you can't recall your unlock Pattern, PIN, or Password:

If you have forgotten pattern: If you logged in to your Google account on the phone but failed to enter the correct pattern 5 times, tap the Forgot pattern button. You are then required to log in with your Google account to unlock your phone.

If you have not created a Google account on the phone or you forgot it, you have to perform a Hard reset.

Important notice

If you have forgotten PIN or Password: If you forgot your PIN or Password, you need to do Hard reset.

Caution: If you perform a hard reset, all user applications and user data are deleted.

5. Using the hard reset

If it does not restore to the original condition, use hard reset to initialise your phone. When the phone is turned off, press and hold the **Home** key + **Volume down** key + **Power** key for over ten seconds. When the screen shows the LG logo, release the **Power** key.

After the screen shows the hard reset screen, release the other keys.

Leave your phone for at least a minute while it performs the hard reset, then your phone will be turned on.

Caution: If you perform a hard reset, all user applications and user data are deleted. This cannot be reversed. Remember to back up any important data before performing a hard reset.

6. Connecting to Wi-Fi networks

To use Wi-Fi on your phone, you need to access a wireless access point or “hotspot.” Some access points are open and you can simply connect to them. Others are hidden or use security features; you must configure your phone to be able to connect to them. Turn off Wi-Fi when you're not using it to extend the life of your battery.

Turning Wi-Fi on and connecting to a Wi-Fi network

- 1 In the Home screen, touch the **Applications** tab, then select **Settings > Wireless & networks > Wi-Fi settings**.
- 2 Touch **Wi-Fi** to turn it on and begin scanning for available Wi-Fi networks.
 - A list of available Wi-Fi networks is displayed. Secured networks are indicated by a lock icon.
- 3 Touch a network to connect to it.

Important notice

- If the network is open, you are asked to confirm that you want to connect to that network by touching **Connect**.
 - If the network is secure, you're asked to enter a password or other credentials. (Ask your network administrator for details)
- 4** The status bar displays icons that indicate Wi-Fi status.

7. Opening and switching applications

Multitasking is easy with Android because you can keep more than one application running at the same time. There's no need to quit an application before opening another. Use and switch between several open applications. Android manages each application, stopping and starting them as needed to ensure that idle applications don't consume resources unnecessarily.

Stopping applications

- 1 In the Home screen, touch the **Applications** tab, then select **Settings** > **Applications** > **Manage applications** > select **Running**.
- 2 Scroll to the desired application and touch **Stop** to stop it.

TIP! To return to recent applications, press and hold the Home key. The screen then displays a list of the applications you used recently.

8. Installing PC software (LG PC Suite)

“LG PC Suite” PC application is a program that helps you connect your device to a PC via a USB cable and Wi-Fi. Once connected, you can use the functions of your device from your PC.

With your “LG PC Suite” PC application, you can...

- Manage and play your media contents (music, movie, pictures) on your PC.
- Send multimedia contents to your device.

Important notice

- Synchronises data (schedules, contacts, bookmarks) in your device and PC.
- Backup the applications in your device.
- Update the softwares in your device.
- Backup and restore the device.
- Play multimedia contents of your PC from other device.

NOTE: You can use the Help menu from the application to find out how to use your “LG PC Suite” PC application.

Installing “LG PC Suite” PC application

“LG PC Suite” PC application can be downloaded from the webpage of LG.

- 1 Go to www.lg.com and select a country of your choice.
- 2 Go to **Support > Mobile Phone Support > Select the Model (LG-E400)**.
- 3 Click **PC Sync** from **Download**, and click **WINDOW PC Sync Download** to download “**LG PC Suite**” PC software.

System requirements for “LG PC Suite” PC software

- OS: Windows XP 32 bit(Service pack 2), Windows Vista 32 bit/64 bit, Windows 7 32 bit/64 bit
- CPU: 1GHz or higher processors
- Memory: 512MB or higher RAMs
- Graphic card: 1024 x 768 resolution, 32 bit color or higher
- HDD: 100 MB or more free hard disk space (More free hard disk space may be needed depending on the volume of data stored.)

- Required software: LG integrated drivers.

NOTE

LG Integrated USB Driver

LG integrated USB driver is required to connect an LG device and PC and installed automatically when you install “LG PC Suite” PC software.

Important notice

9. Synchronising your phone to a Computer

Data of your device and PC can be synchronised easily with “LG PC Suite” PC application for your convenience. Contacts, schedules, and bookmarks can be synchronised.

The procedure is as follows:

- 1 Connect your device to PC. (Use a USB cable or Wi-Fi connection.)
- 2 After connection, run the program and select the device section from the category on the left side of the screen.

- 3 Click [Personal information] to select.
- 4 Select the checkbox of contents to synchronise and click the Sync button.

10. Transferring music, photos and videos using USB mass storage devices

- 1 In the Home screen, touch the **Applications** tab, then select **Settings > Storage** to check out the storage media. (If you want to transfer files from or to a memory card, insert a memory card into the phone.)

- 2 Connect the phone to your PC using the USB cable.
- 3 USB connection mode list will appear, and select **USB storage** option.
- 4 Open the removable memory folder on your PC. You can view the mass storage content on your PC and transfer the files.
- 5 Copy the files from your PC to the drive folder.
- 6 When you are finished, select “Charge only” option to disconnect the phone.

11. Hold your phone straight up

Hold your mobile phone straight up, as you would a regular phone. The LG-E400 has an internal antenna. Be careful not to scratch or damage the back of the phone, as that causes loss of performance.

While making/receiving calls or sending/receiving data, avoid holding the lower part of the phone where the antenna is located. Doing so may affect call quality.

Important notice

12. When the screen freezes

If the screen freezes or the phone does not respond when you try to operate it:

Remove the battery, reinsert it, then turn the phone on. If it still does not work, please contact the service centre.

13. Do not connect your phone when you turn on/off your PC.

Make sure you disconnect the data cable between your phone and PC; leaving it connected might cause errors on your PC.

Getting to know your phone

To turn on your phone, press and hold the Power key for 3 seconds.

To turn off the phone, press and hold the Power key for 3 seconds, then touch **Power off** and **OK**.

Speaker/Receiver

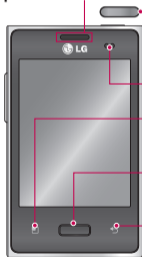

Power/Lock key

Switch your phone on/off by pressing and holding this key.
Turn off and lock the screen.

Proximity sensor

Menu key 

Check what options are available.

Home key 

Return to home from any screen.

Back key 

Return to the previous screen.

NOTE: Proximity sensor

When receiving and making calls, the proximity sensor automatically turns the backlight off and locks the touch keypad by sensing when the phone is near your ear. This extends battery life and prevents the touch keypad from activating unintentionally during calls.

Getting to know your phone

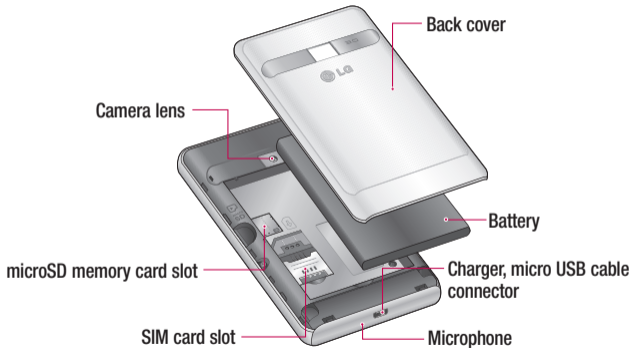

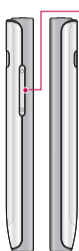

Volume keys

- **On the home screen:** control ringer volume.
- **During a call:** control your In-Call volume.
- **When playing a track:** control volume continuously.

Stereo earphone connector



Power/Lock key

WARNING

Placing a heavy object on the phone or sitting on it can damage its LCD and touch screen functions. Do not cover the protective film on the LCD's proximity sensor. This may cause the sensor to malfunction.

Getting to know your phone

Installing the SIM card and battery

- 1 To remove the back cover, hold the phone in your hand firmly. With the other hand, firmly press your thumb on the back cover. Now lift off the back cover.

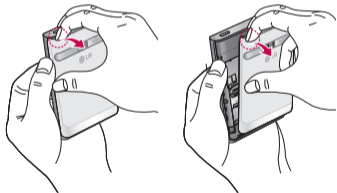

- 2 Slide the SIM card into the SIM card slot. Make sure the gold contact area on the card is facing downwards.

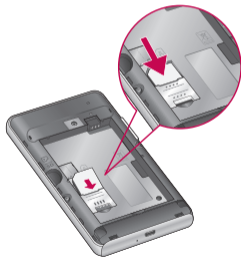

- 3** Insert the battery by aligning the gold contacts on the phone and the battery.



- 4** Replace the back cover of the phone.

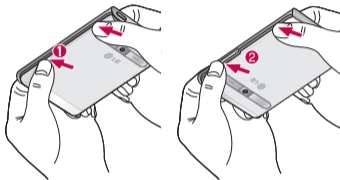

Charging your phone

Insert the charger, then plug it into an electrical outlet. Your LG-E400 must be charged before you see .

Getting to know your phone



NOTE: The battery must be fully charged initially to improve battery lifetime.

Installing the memory card

NOTE: The LG-E400 supports memory cards up to 32 GB.

To insert a memory card:

- 1 Turn the phone off before inserting or removing a memory card. Remove the back cover.

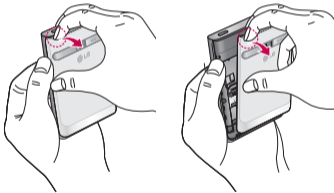

- 2** Insert the memory card into the slot. Make sure the gold contact area is facing downwards.

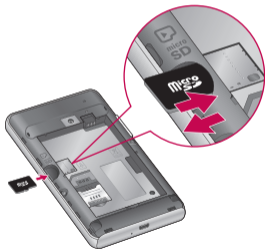

Removing a memory card

Carefully remove the memory card out of the slot.

WARNING

Do not insert or remove the memory card when the phone is on. Doing so may damage the memory card as well as your phone, and the data stored on the memory card may be corrupted.

Getting to know your phone

Formatting the memory card

Your memory card may already be formatted. If it isn't, you must format it before you can use it.

NOTE: All files on the card are deleted when you format the card.

- 1 In the Home screen, touch the **Applications** tab to open the applications menu.
- 2 Scroll to and touch **Settings > Storage**.
- 3 Touch **Unmount SD card** and touch **OK** to confirm.

- 4 Touch **Erase SD card**, then confirm your choice.
- 5 If you have set a pattern lock, input the pattern lock then select **Erase everything**. The card is then formatted and ready to use.

NOTE: If there is content on your memory card, the folder structure may be different after formatting since all the files will be deleted.

Your Home screen

Touch screen tips

Here are some tips on how to navigate around your phone.

Touch – To choose a menu/option or open an application, touch it.

Touch and hold – To open an options menu or grab an object you want to move, touch and hold it.

Drag – To scroll through a list or move slowly, drag across the touch screen.

Flick – To scroll through a list or move quickly, flick across the touch screen (drag quickly and release).

NOTE:

- To select an item, touch the centre of the icon.
- Do not press too hard; the touch screen is sensitive enough to pick up a light, firm touch.
- Use the tip of your finger to touch the option you want. Be careful not to touch any other keys.

Your Home screen

Lock your phone

When you are not using the LG-E400, press the power key to lock your phone. This helps prevent accidental presses and saves battery power.

Also, if you do not use the phone for a while, the Home screen or another screen you are viewing is replaced with the lock screen to conserve battery power.

If there are any programs running when you set the pattern, they may be still running in Lock mode. It is recommended that you exit all programs before entering the

Lock mode to avoid unnecessary charges (e.g. phone calls, Web access and data communications).

Setting an unlock pattern: you can draw your own unlock pattern by connecting the dots.

If you set a pattern, the phone screen locks. To unlock the phone, draw the pattern that you set on the screen.

Caution: When you set an unlock pattern, you need to create your Gmail account first.



Caution: If there are more than 5 pattern drawing errors in a row, you cannot unlock

the phone. In this case, refer to the point-4 under the Important Notice.

Unlock screen

Whenever your LG-E400 is not in use, it returns to the lock screen. Drag your finger from bottom to top to unlock the screen.

Silent mode

In the notification drawer, touch  to change  mode.

Home

Simply swipe your finger to the left or right to view the panels.

You can customise each panel with widgets, shortcuts (to your favourite applications), folders and wallpaper.

NOTE: Some screen images may be different depending on your phone provider.

In your Home screen, you can view quick keys at the bottom of the screen. Quick keys provide easy, one-touch access to the functions you use the most.

Your Home screen



Touch the **Phone** icon to bring up the touch screen dialpad to make a call.



Touch the **Contacts** icon to open your contacts.



Touch the **Messaging** icon to access the messaging menu. This is where you can create a new message.



Touch the **Applications** tab at the bottom of the screen. You can then view all your installed applications.

To open the desired application, simply touch the icon in the applications list.

NOTE: Preloaded applications may differ according to your phone's software or your service provider.

Adding widgets to your Home screen

You can customise your Home screen by adding shortcuts, widgets or folders to it. For more convenience using your phone, add your favourite widgets to the Home screen.

- 1 In the Home screen, touch the **Menu** key and select **Add**. Or touch and hold the empty part of the home screen.

- 2 In the **Add to Home screen** menu, touch the type of item you want to add.
- 3 For example, select **Folders** from the list and tap it.
- 4 You then see a new folder icon on the Home screen. Drag it to the desired location on the desired panel, then take your finger off the screen.

TIP! To add an application icon to the Home screen from the **Applications** menu, touch and hold the application you want to add.

TIP! To remove an application icon from the Home screen, touch and hold the icon you want to remove, then drag it to



NOTE: You cannot delete preloaded applications. (Only their icons can be deleted from the screen.)

Your Home screen

Returning to recently-used applications

- 1 Press and hold the **Home** key. The screen displays a pop-up with icons of applications you used recently.
- 2 Touch an icon to open the application. Or touch the **Back** key to return to the current application.

Notification drawer

The notification drawer runs across the top of your screen.

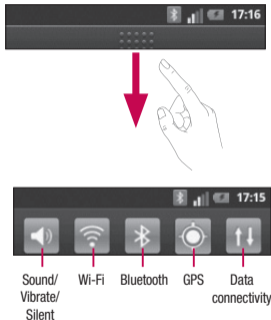

Touch and slide the notification drawer down with your finger.

Or, in the Home screen, touch the **Menu** key and select **Notifications**. Here you can check and manage sound, Wi-Fi, Bluetooth and GPS as well as other notifications.

Viewing the status bar







The status bar uses different icons to display phone information such as signal strength, new messages, battery life and active Bluetooth and data connections.







Below is a table explaining the meaning of icons you're likely to see in the status bar.

















[Status bar]

Your Home screen

Icon	Description
	No SIM card
	No signal
	Airplane mode
	Connected to a Wi-Fi network
	Wired headset
	Call in progress
	Call hold

Icon	Description
	Speakerphone
	Phone microphone is muted
	Missed call
	Bluetooth is on
	Connected to a Bluetooth device
	System warning
	Alarm is set

Icon	Description
	New voicemail
	Ringer is silenced
	Vibrate mode
	Battery fully charged
	Battery is charging
	Data in and out
	Phone is connected to PC via USB cable

Icon	Description
	Downloading data
	Uploading data
	GPS is acquiring
	Receiving location data from GPS
	3 more notifications not displayed
	Data is syncing
	Download finished

Icon	Description
	New Gmail
	New Google Talk message
	New message
	Song is playing
	Upcoming event
	USB tethering is active
	Portable Wi-Fi hotspot is active

Icon	Description
	Both USB tethering and portable hotspot are active



Your Home screen

Onscreen keyboard

You can enter text using the onscreen keyboard. The onscreen keyboard appears automatically on the screen when you need to enter text. To manually display the keyboard, simply touch a text field where you want to enter text.

Using the keypad & entering text

 Tap once to capitalise the next letter you type. Double tap for all caps.

  Tap to switch to the numeric and symbol keyboard. You can also touch and hold this tab to view the Settings menu.

 Tap to insert an emoticon when writing a message.

 Tap to enter a space.

 Tap to create a new line in the message field.

 Tap to delete the previous character.

 Tap to hide the onscreen keyboard.

Entering accented letters

When you select French or Spanish as the text entry language, you can enter special French or Spanish characters (e.g. “á”).

For example, to input "á", touch and hold the "a" key until the zoom-in key grows bigger and displays characters from different languages. Then select the special character you want.

Google account setup

When you first turn on your phone, you have the opportunity to activate the network, to sign into your Google account and how you want to use some Google services.

To set up your Google account :

* Sign into a Google account from the prompted set up screen.

OR

* **Applications** > select a Google application, such as **Gmail** > select **Next** > select **Create** to create a new account.

If you have a Google account, enter your e-mail address and password, then touch **Sign in**.

Once you have set up your Google account on your phone, your phone automatically synchronises with your Google account on the Web.

Your contacts, Gmail messages, calendar events and other information from these applications and services on the web are synchronised with your phone. (This depends on your synchronisation settings.)

After signing in, you can use Gmail and take advantage of Google services on your phone.

Wi-Fi

With Wi-Fi, you can use high-speed Internet access within the coverage of the wireless access point (AP).

Enjoy wireless Internet using Wi-Fi, without extra charges.

Turning on Wi-Fi

In the Home screen, open the notification drawer and touch .

Or touch **Application** > **Settings** > **Wireless & networks**, then **Wi-Fi** .

Connecting to Wi-Fi

Choose the Wi-Fi network you want to connect to. If you see , you need to enter a password to connect.

NOTE:

- If you are outside the Wi-Fi coverage area and choose 3G connection, additional charges may apply.
- If your phone goes into sleep mode when connected to Wi-Fi, the Wi-Fi connection is automatically disabled.
- In this case, if your phone has access to 3G data, it may connect to the 3G network

Wi-Fi



automatically and additional charges may apply.

- The LG-E400 supports WEP, WPA/WPA2-PSK and 802.1x EAP security. If your Wi-Fi service provider or network administrator sets encryption for network security, enter the key into the pop-up window. If encryption is not set, this pop-up window is not shown. Obtain the key from your Wi-Fi service provider or network administrator.

Sharing your phone's data connection

You can share your phone's mobile data connection with a single computer via a USB cable (USB tethering). You can also share your phone's data connection with up to five devices at a time by turning your phone into a portable Wi-Fi hotspot.

When your phone is sharing its data connection, an icon appears in the status bar and as an ongoing notification in the notifications drawer.

Icon	Description
	USB tethering is active
	Portable Wi-Fi hotspot is active
	Both USB tethering and portable hotspot are active

For the latest information about tethering and portable hotspots, including supported operating systems and other details, visit <http://www.android.com/tether>.

NOTE: Additional costs may be incurred when connecting and using online services. Check data charges with your network provider.

USB tethering & portable Wi-Fi hotspot settings

- 1 In the Home screen, touch the **Applications** tab and select **Settings**.
- 2 Touch **Wireless & networks** and select **Tethering & portable hotspot**.
- 3 Choose options that you want to adjust.

Wi-Fi

USB tethering – Tick to share your phone's mobile network data connection with your computer via a USB connection.

Portable Wi-Fi hotspot – Tick to share your phone's mobile network data connection as Wi-Fi sharing.

Help – Opens a dialog with information about USB tethering and portable Wi-Fi hotspots as well as information on where to learn more.

To share your phone's data connection via USB

If your computer is running Windows 7 or a recent distribution of some flavours of Linux (such as Ubuntu), you don't usually need to prepare your computer for tethering. But if you're running an earlier version of Windows or another operating system, you may need to prepare your computer to establish a network connection via USB. For the most current information about which operating systems support USB tethering and how to configure them, visit <http://www.android.com/tether>.

USB tethering and data sharing

You can't share your phone's data connection and microSD card via USB at the same time. If you are using your USB connection to make your microSD card available to your computer, you must disconnect it first.

- 1 Use the USB cable that came with your phone to connect your phone to your computer.
- 2 In the Home screen, touch the **Applications** tab and select **Settings**.

- 3 Touch **Wireless & networks** and select **Tethering & portable hotspot**.

- 4 Tick **USB tethering**.

- The phone starts sharing its mobile network data connection with your computer via the USB connection. An ongoing notification  is added to the status bar and notifications drawer.
- 5 Deselect **USB tethering** to stop sharing your data connection. Or just disconnect the USB cable.

Wi-Fi

To share your phone's data connection as a portable Wi-Fi hotspot

- 1 In the Home screen, touch the **Applications** tab and select **Settings**.
- 2 Touch **Wireless & networks** and select **Tethering & portable hotspot**.
- 3 Tick **Portable Wi-Fi hotspot**.
 - After a moment, the phone starts broadcasting its Wi-Fi network name (SSID) so you can connect to it with up to eight computers or other devices. An ongoing notification  is added to the status bar and notifications drawer.

- When **Portable Wi-Fi hotspot** is ticked, you can change its network name or secure it.
- 4 Deselect **Portable Wi-Fi hotspot** to stop sharing your data connection via Wi-Fi.

To rename or secure your portable hotspot

You can change the name of your phone's Wi-Fi network name (SSID) and secure its Wi-Fi network.

- 1 In the Home screen, touch the **Applications** tab and select **Settings**.

- 2 Touch **Wireless & networks** and select **Tethering & portable hotspot**.
- 3 Ensure **Portable Wi-Fi hotspot** is ticked.
- 4 Touch **Portable Wi-Fi hotspot settings**.
- 5 Touch **Configure Wi-Fi hotspot**.
 - The **Configure Wi-Fi hotspot** dialog opens.
 - You can change the network SSID (name) that other computers see when scanning for Wi-Fi networks.
 - You can also touch the **Security** menu to configure the network with Wi-Fi Protected

Access 2 (WPA2) security, with a pre-shared key (PSK).

- If you touch the **WPA2 PSK** security option, a password field is added to the **Configure Wi-Fi hotspot** dialog. If you enter a password, you will need to enter that password when you connect to the phone's hotspot with a computer or other device. Or touch **Open** in the **Security** menu to remove security from your Wi-Fi network.

Wi-Fi

ATTENTION!





If you set the security option as **Open**, you cannot prevent unauthorised usage of online services by other people and additional charges can be incurred.

To avoid unauthorised usage, you are advised to keep the security option active.

6 Touch **Save**.

Calls

Making a call

- 1 Touch  to open the keypad.
- 2 Enter the number using the keypad. To delete a digit, touch the **Clear** icon .
- 3 Touch the **Call** icon  to make a call.
- 4 To end a call, touch the **End** icon .



TIP! To enter “+” to make international calls, touch and hold .

Calling your contacts

- 1 Touch  to open your contacts.

- 2 Scroll through the contact list or enter the first letter(s) of the contact you want to call by touching **Search**.
- 3 In the list, touch the contact which you want to call and tap on the number or call icon to make call.

Answering and rejecting a call



When the screen is locked and your phone rings, drag the **Answer** icon  to the right. Drag the **Decline** icon  to the left to reject an incoming call.

Calls

Adjusting call volume

To adjust the in-call volume during a call, use the Volume Up and Down key on the left side of the phone.

Making a second call

- 1 During your initial call, tap .
- 2 Dial the number, or search your contacts.
- 3 Touch the **Call** icon  to connect the call.
- 4 Both calls are displayed on the call screen. Your initial call is locked and put on hold.

- 5 Touch the displayed number to toggle between calls. Or touch  **Merge calls** to make a conference call.

- 6 To end active calls, touch **End**.

NOTE: You are charged for each call you make.

Viewing your call logs

In the Home screen, touch  and choose the **Call log** tab.

View a complete list of all dialled, received and missed voice calls.

TIP! Touch any call log entry to view the date, time and duration of the call.

TIP! Touch the **Menu** key, then touch **Delete all** to delete all the recorded items.

Call settings

You can configure phone call settings such as call forwarding and other special features offered by your carrier.

- 1 In the Home screen, touch the **Applications** tab to open the applications menu.
- 2 Scroll and touch **Settings**.
- 3 Tap **Call settings** and choose the options that you want to adjust.

Contacts



Add contacts to your phone and synchronise them with the contacts in your Google account or other accounts that support contact syncing.

Searching for a contact

In the Home screen

- 1 Touch  to open your contacts.
- 2 Touch **Search** and enter the contact name using the keyboard.

Adding a new contact

- 1 Touch , enter the new contact's number, then touch the **Menu** key. Touch **Add to contacts** and then **Create new contact**.
- 2 If you want to add a picture to the new contact, touch . Choose from **Capture picture** or **Pick from Gallery**.
- 3 Select the contact type by touching .
- 4 Touch a category of contact information and enter the details about your contact.
- 5 Touch **Save**.

Favorite contacts

You can classify frequently called contacts as favorites.

Adding a contact to your favorites

- 1 Touch  to open your contacts.
- 2 Touch a contact to view its details.
- 3 Touch the star to the right of the contact's name. The star turns gold.

Removing a contact from your favorites list

- 1 Touch  to open your contacts.
- 2 Touch the **Groups** tab, select **Favorites** at the top of the list and choose a contact to view its details.
- 3 Touch the gold star to the right of the contact's name. The star turns grey and the contact is removed from your favourites.

Contacts

Moving Contacts from your Old Device to your New Device

Export your contacts as a CSV file from your old device to your PC using a PC sync program.

- 1 Install “LG PC Suite” PC application on the PC. Run the program and connect your device to the PC using a USB cable.
- 2 From the top of the screen, select **Device > Import personal information > Import contacts**.
- 3 A pop-up to open a contacts file will appear.
- 4 Select a contacts file and click **Open**.
- 5 A pop-up to import a new contact from PC to the contacts in the device will appear.
- 6 If the contacts in the device and new contacts from PC are different, select a contact you want to import from PC.
- 7 Click the [OK] button to import a new contact from PC to the device.

Messaging

Messaging

Your LG-E400 combines SMS and MMS into one intuitive, easy-to-use menu.

Sending a message

- 1 Touch  icon on the home screen, and touch **New message** to open a blank message.
- 2 Enter a contact name or contact number in the **To** field. As you enter the contact name, matching contacts appear. You can touch a suggested recipient. You can add multiple contacts.

NOTE: You will be charged for a text message for every person you send the message to.

- 3 Touch **Enter message** field and start to compose your message.
- 4 Touch the **Menu** key to open the options menu. Choose from **Call, View contact, Add subject, Discard, Reply by** and **More**.
- 5 Touch **Send** to send your message.
- 6 The message screen opens, with your message after Recipient Name/Number. Responses appear on the screen. As you view and send additional messages, a message thread is created.

Messaging

 **WARNING**

The 160-character limit may vary from country to country depending on how the SMS is coded and in what language.

 **WARNING**

If an image, video or audio file is added to an SMS, it will be automatically converted into an MMS , and you will be charged accordingly.

NOTE: When you get an SMS message during a call, there will be a ring notification.

Threaded box

Messages (SMS, MMS) exchanged with another party can be displayed in chronological order so that you can conveniently see an overview of your conversation.

Using Smilies

Liven up your messages using Smilies. When writing a new message, touch the **Menu** key, then choose Insert smiley.

Changing your message settings

Your LG-E400 message settings are predefined, so you can send messages immediately. You can change the settings based on your preferences.

WARNING

In this mode, the MMS Client device guides the user in creating and sending messages with content belonging to the Core MM Content Domain. This guidance is provided through warning dialogs.

Email

Opening Email and the Accounts Screen

You can use the **Email** application to read email from services other than Google Mail. The Email application supports the following account types: POP3, IMAP and Exchange.

Managing an email account

In the Home screen, Touch the **Applications tab**  > **Email**, then select the Email Service Provider.

A setup wizard opens to help you add an email account. After the initial setup, Email

displays the contents of your Inbox (if you have only one account) or the Accounts screen (if you have multiple accounts).

The Accounts screen

The Accounts screen lists your Combined Inbox and each of your email accounts.

- 1 Open the **Email** application. If you're not on the Account screen, touch the **Menu Key** and touch **Accounts**.
- 2 Select the Email service provider.



- Touch to open your Combined Inbox, with messages received to all of your accounts.



- Touch to open a list of just your starred messages.



- Touch the folder icon to open the account's folders.

You can touch an account to view its Inbox. The account from which you send email by default is indicated with a tick.

To open your Combined Inbox

If you have configured Email to send and receive email from more than one account, you can view all messages sent to all accounts in your Combined Inbox.

- 1 Touch **Email**.
- 2 Touch **Combined inbox** (in the Accounts screen). Messages in the Combined Inbox are colour coded along their left sides, by account, using the same colours that are used for your accounts in the Accounts screen.

Email

Only your account's most recent emails are downloaded to your phone. To download more (earlier) email messages, touch **Load more messages** at the bottom of the emails list.

Composing and Sending Email

To compose and send a message

- 1 While in the **Email** application, touch the **Menu** key and touch **Compose**.
- 2 Enter an address for the message's intended recipient. As you enter text, matching addresses are offered from your Contacts. Separate multiple addresses with commas.
- 3 Touch the **Menu** key and then touch **Add Cc/Bcc** to send copy or blind copy of the mail to other contacts/email addresses.
- 4 Enter the text of the message.
- 5 Touch the **Menu** key and touch **Add attachment** to send a file with the message.
- 6 Touch the **Send** button.
If you're not ready to send the message, touch the **Save as draft** button to save it in a **Drafts** folder. Touch a draft message in a **Drafts** folder to resume working on it. Your message will also be saved as a draft if you touch the **Back** key 

before sending it. Touch the **Discard** button to abandon and delete a message, including any saved drafts. If you aren't connected to a network, for example, if you're working in airplane mode, the messages that you send are stored in your **Outbox** folder until you're connected to a network again. If it contains any pending messages, the **Outbox** is displayed on the Accounts screen.

Please note that messages sent using an Exchange account will not be located on the

phone; they will, however, be located on the Exchange server itself.

If you want to see your sent messages in the **Sent** folder, then touch the **Menu** key and touch on **Folders** then touch on **Sent** folder and select **Refresh** from the options menu.

TIP! When a new email arrives in the inbox, you will receive a notification by sound or vibration.

Email

Working with Account Folders

Each account has **Inbox**, **Outbox**, **Sent**, and **Drafts** folders. Depending on the features supported by your account's service provider, you may have additional folders.

Adding and Editing email Accounts

- 1 To add an email account, touch the **Applications** tab and select **Email**.
- 2 Select **MS Exchange** or **Others**, and enter account settings.

- 3 If an email account is already set up, you need to touch the **Menu** key then tap **Add account** from Accounts screen.
- 4 Enter a name for the account, confirm how you want your name to appear in outgoing mail, then touch the **Done** button.

To change an account's settings

- 1 Open the Accounts screen.
- 2 Touch and hold the account whose settings you want to change. In the menu that opens, touch **Account settings**.

To delete an email account

- 1 Open the Accounts screen.
- 2 Touch and hold the account you want to delete.
- 3 Touch **Remove account** in the menu that opens.
- 4 Touch the **OK** button in the dialog box to confirm that you want to delete the account.

Camera

Getting to know the viewfinder

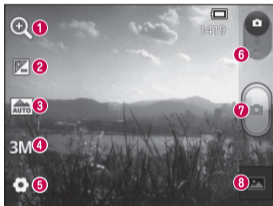

- 1 Zoom** - Zoom in or zoom out. Alternatively you can use the side volume keys.
- 2 Brightness** - This defines and controls the amount of sunlight entering the image. Slide the brightness indicator along the bar towards "-" to lower the brightness of the image or towards "+" to increase it.
- 3 Scene mode** - Choose from **Auto, Portrait, Landscape, Sports, Sunset** and **Night**.
- 4 Image size** - Touch to set the size (in pixels) of the picture you take.
- 5 Settings** - Touch this icon to open the advanced settings menu.
- 6 Video mode** - Slide this icon down to switch to video mode.
- 7 Taking a photo**
- 8 Gallery** - Touch to view the last photo you captured. This enables you to access your gallery and view saved photos from within camera mode.

Taking a quick photo

- 1 Open the **Camera** application.
- 2 Hold the phone horizontally and point the lens towards the subject you want to photograph.
- 3 Touch the capture  button.

Once you've taken the photo

Your captured photo appears on the screen.

Share

Touch to share your photo using **Bluetooth, Gmail, Google+, Messaging** and **Picasa**.



Set as

Touch to use the image as a **Contact icon** or **Wallpaper**.

Rename

Touch to edit the name of the picture just taken.

Camera

-  Touch to delete the image.
-  Touch to take another photo immediately. Your current photo is saved.
-  Touch to view the last photo you captured as well as the gallery.

Using the advanced settings

In the viewfinder, touch  to open all advanced options.

Change camera settings by scrolling through the list. After selecting the option, touch the **Back** key.

ISO – The ISO rating determines the sensitivity of the camera's light sensor. The higher the ISO, the more sensitive the camera is. This is useful in darker conditions when you cannot use the flash.

White balance – Choose from **Auto**, **Incandescent**, **Sunny**, **Fluorescent** and **Cloudy**.

Colour effect – Choose a colour tone for your new photo.

Timer – The self-timer allows you to set a delay after the capture button is pressed. Select **Off**, **3 secs**, **5 sec** or **10 secs**. This is ideal if you want to be in the photo.

Shutter sound – Select one of four shutter sounds.

Auto review – If you turn **Auto review** on, it automatically shows you the picture you just took.

Tag location – Activate to use your phone's location-based services. Take pictures wherever you are and tag them with the location. If you upload tagged pictures to a blog that supports geotagging, you can see the pictures displayed on a map.

NOTE: This function is only available when GPS is active.

Storage – Choose whether to save your photos to the phone memory or to the external memory.

 – Restore all camera default settings.

 – Touch whenever you want to know how this function operates. This provides you with a quick guide.

TIP! When you exit the camera, some settings return to their defaults, such as white balance, colour effect and timer . Check these before you take your next photo.

Camera

TIP! The Settings menu is superimposed over the viewfinder, so when you change elements of the image colour or quality, you see a preview of the image change behind the Settings menu.

Viewing your saved photos

Access your saved photos while in **Camera** mode. Just touch  and touch the screen. You then see **Slideshow** and **Menu**.

TIP! Flick left or right to view other photos or videos.



- Touch to see a slideshow.



- Touch to share the contents or delete a photo. Touch **More** for more options.

Details – Check information on the content.

Set as – Set as a contact icon or wallpaper.

Crop – Crop your photo. Move your finger across the screen to select the area.

Rotate Left / Rotate Right – Rotate left or right.

Video camera



Getting to know the viewfinder



- 1 Zoom** - Zoom in or zoom out. Alternatively you can use the side volume keys.
- 2 Brightness** - This defines and controls the amount of sunlight entering the video. Slide the brightness indicator along the bar towards "-" to lower the brightness of the video or towards "+" to increase it.
- 3 Video size** - Touch to set the size (in pixels) of the video you record.
- 4 Audio recording** - Choose Mute to record a video without sound.
- 5 Settings** - Touch this icon to open the advanced settings menu.
- 6 Camera mode** - Slide this icon up to switch to camera mode.
- 7 Start recording**
- 8 Gallery** - Touch to view the last video you recorded. This enables you to access your gallery and view your saved videos from within video mode.

Video camera

Shooting a quick video

- 1 Slide the **Camera** mode button down and the icon changes to .
- 2 The video camera viewfinder appears on the screen.
- 3 Holding the phone horizontally, point the lens towards the subject you want to capture in your video.
- 4 Touch the Record  button once to start recording.
- 5 REC appears at the bottom of the viewfinder with a timer showing the length of the video.

- 6 Touch  on the screen to stop recording.

After shooting a video

A still image representing your video will appear on the screen.

Play



Touch to play the video.

Share

Touch to share your video using **Bluetooth, Gmail, Messaging** and **YouTube**.

Rename

Touch to edit the name of the selected video.

-  Touch to delete the video you just made. Confirm by touching **OK**. The viewfinder reappears.
-  Touch to shoot another video right away. Your current video is saved.
-  Touch to view the last recorded video as well as the gallery.

Using the advanced settings

Using the viewfinder, touch  to open all the advanced options.

Adjust the video camera setting by scrolling through the list. After selecting the option, touch the **Back** key.

White balance – White balance ensures that the white areas in your video are realistic. To enable your camera to adjust the white balance correctly, you may need to determine the light conditions. Choose from **Auto**, **Incandescent**, **Sunny**, **Fluorescent** and **Cloudy**.

Video camera

Colour effect – Choose a colour tone to use for your new view.

Auto review – Auto review automatically shows you the video you just recorded.

Storage – Choose whether to save your video clip to the phone memory or to the external memory.

 – Restore all video camera default settings.

 – Touch if you want to know how this function operates. This provides you with a quick guide.

Watching your saved videos

- 1 In the viewfinder, touch .
- 2 Your gallery appears on the screen.
- 3 Touch a video once to bring it to the front of the gallery. It starts playing automatically.

Adjusting the volume when viewing a video

To adjust the volume of a video while it is playing, use the volume keys on the left-hand side of the phone.

Multimedia

Preloaded App

There are useful applications preloaded on the **Preloaded Apps**. To use the application, you need to install the application to your phone first.

NOTE: Preloaded applications may differ according to your phone's software or your service provider.

Gallery

Touch the **Applications** tab, then select **Gallery**. Open a list of catalogue bars that store all your multimedia files.

View mode

Touch **Gallery**. Folder view is displayed. Touch any folder and it turns to grid view mode. If you tap a photo, it changes into full view mode.

Timeline view

LG-E400 **Gallery** provides a timeline view of your photos and videos. In grid view mode, drag  to the right and the date you took your photos is displayed, starting with the most recent. If you select a specific date, all the photos you took on that day are grouped.



Multimedia

Music

Your LG-E400 has a built-in music player that lets you play all your favourite tracks. To access the music player, touch **Applications**, then touch **Music**.

Playing a song

- 1 In the Home screen, touch the **Applications** tab and select **Music**.
- 2 Touch **Songs**.
- 3 Select the song you want to play.
- 4 Touch  to pause the song.

- 5 Touch  to skip to the next song.
- 6 Touch  to go back to the beginning of the song. Touch  twice to return to the previous song.

To change the volume while listening to music, press the up and down volume keys on the left-hand side of the phone.

Touch and hold any song in the list. It displays **Play, Add to playlist, Use as ringtone, Delete, Details, Share** and **Search** as options.

NOTE: Music file copyrights may be protected by international treaties and national copyright laws.

Therefore, it may be necessary to obtain permission or a licence to reproduce or copy music.

In some countries, national laws prohibit private copying of copyrighted material. Before downloading or copying the file, check the national laws of the relevant country concerning the use of such material.

Transferring files using USB mass storage devices

To transfer files using USB devices

- 1 Connect the LG-E400 to a PC using a USB cable.
- 2 USB connection mode list will appear, and select USB storage option.
- 3 Open the removable memory folder on your PC. You can view the mass storage content on your PC and transfer the files.
- 4 Copy the files from your PC to the drive folder.

Multimedia

- 5 When you are finished, select “Charge only” option to disconnect the phone.

How to transfer music/video files to your phone

- 1 Connect your phone to the PC using the USB cable. In the Home screen, touch and drag down the notification drawer. Select **USB connection mode > USB storage**, and select **Open folder** to view files from **Removable Disk** pop up which appears in PC .
If you didn't install LG Android Platform

Driver on your PC, you must set it up manually.

For more information, refer to 'Transferring files using USB mass storage devices'.

- 2 Transfer music or video files from the PC to the phone's removable storage.
 - You can copy or move files from your PC to your phone's removable storage using a card reader.
 - If there is a video file with a subtitle file (*.srt file with the same name as the video file), place it in the same folder

to display subtitles automatically when playing the video file.

- When downloading music or video files, copyrights must be secured. Note that corrupted files or files with incorrect extensions may damage your phone.

Sending data from your phone using Bluetooth

Sending data using Bluetooth You can use Bluetooth to send data by running a corresponding application, not from the Bluetooth menu as on most other mobile phones.

- * **Sending pictures:** Run the Gallery application, then select **Picture > Menu**. Click **Share**, then select **Bluetooth**. Check whether Bluetooth is turned on, then select **Scan for devices**. Choose the device you want to send data to from the list.
- * **Exporting contacts:** Run the Contacts application. Touch the address you want to export to. Touch the **Menu** key and select **Share > Bluetooth**. Check whether Bluetooth is turned on, then select **Scan for devices**. Choose the device you want to send data to from the list.

Multimedia

* **Sending multi-selected contacts:** Run the Contacts application. To select more than one contact touch the **Menu** key and touch **Share**. Select the contacts you want to send or touch **Select all option** from top > Select **Share > Bluetooth > Enable Bluetooth** and select Scan for devices > Choose the device you want to send data from the list.

* **Connecting to FTP (only FTP server is supported on this handset):** Select **Settings > Wireless & networks > Bluetooth settings**. Select the

Discoverable box so you can search for your phone on other devices. Find the FTP service and connect to the FTP server.

- If you want to search for this phone from other devices, go to **Settings > Wireless & networks > Bluetooth settings**. Select the **Discoverable** box. The box is cleared after 120 seconds.

Utilities

Setting your alarm

- 1 In the Home screen, touch the **Applications** tab and select **Clock**.
- 2 If you want to add a new alarm, touch  and select **Add alarm**.
- 3 Set the time to turn on the alarm. After you set the time, the LG-E400 lets you know how much time is left before the alarm will sound.
- 4 Set **Repeat**, **Ringtone** or **Vibrate**, then add a label to name the alarm. Touch **Done**.

NOTE: to change alarm settings on alarm list screen, touch the **Menu** key and select **Settings**. You can adjust the below options: **Alarm in silent mode**, **Alarm volume**, **Snooze duration** and **Side button behaviour**.

Using your calculator

- 1 In the Home screen, touch the **Applications** tab and select **Calculator**.
- 2 Touch the number keys to enter numbers.
- 3 For simple calculations, touch the function you want (+, -, x or ÷) followed by =.

Utilities

- 4 For more complex calculations, touch the **Menu** key, touch the **Advanced panel**, then choose sin, cos, tan, log and so on.

Adding an event to your calendar

- 1 In the Home screen, touch the **Applications** tab and select **Calendar**.
- 2 To check the event, touch the date. Touch and hold if you want to add a new event. Touch **New event**.
- 3 Touch **What** then enter the event name. Check the date and enter the time you want your event to start and finish.
- 4 Also, touch **Where** then enter the location.
- 5 If you want to add a note to your event, touch **Description** and enter the details.
- 6 If you want to repeat the alarm, set **Repetition**, and set **Reminders**, if necessary.
- 7 Touch **Done** to save the event in the calendar. A coloured square in the calendar marks all days that have saved events. An alarm sounds at the event start time to help you stay organised.



Changing your calendar view

- 1 In the Home screen, touch the **Applications** tab and select **Calendar**. Touch the **Menu** key.
- 2 Select the calendar view for a particular day, week or month.

Voice recorder

Use the voice recorder to record voice memos or other audio files.

Recording a sound or voice

- 1 In the Home screen, touch the **Applications** tab and select **Voice Recorder**.
 - 2 Touch  to begin recording.
 - 3 Touch  to end the recording.
 - 4 Touch  to listen to the recording.
- NOTE:** touch  to access your album. You can listen to the saved recording.
- Notice:** the available recording time may differ from the real time.

Utilities

Sending the voice recording

- 1 Once you have finished recording, you can send the audio clip by touching **Menu > Share**.
- 2 Choose from **Bluetooth, Gmail Messaging**. When you select **Gmail** and **Messaging**, the voice recording is added to the message, then you write and send the message normally.

Polaris Office

Polaris Office is a professional mobile office solution that lets users conveniently view various types of office documents, including Word, Excel and PowerPoint files, anywhere, anytime, using their mobile devices.

Managing files

Polaris Office provides mobile users with convenient file management features, including copying, pasting, renaming and deleting files and folders right on the device.

Viewing files

Mobile users can now easily view a wide variety of file types, including Microsoft Office documents and Adobe PDF, right on their mobile devices. When viewing documents using Polaris Office, the objects and layout remain the same as in their original documents.

App Manager

You can manage your applications with App Manager. You can easily check the number of currently running applications and shut

down applications. You can also uninstall the applications you have installed on your device.





The Web

Browser

Browser gives you a fast, full-colour world of games, music, news, sport, entertainment and much more, right on your mobile phone. Wherever you are and whatever you enjoy.

NOTE: additional charges apply when connecting to these services and downloading content. Check data charges with your network provider.

Using the web toolbar

-  Touch to go backwards one page.
-  Touch to go forwards one page to the one you connected to after the current page. This is the opposite of what happens when you touch the **Back** key, which goes to the previous page.
-  Touch to show all your open windows.
-  Touch to add a new window
-  Add/show bookmark and show **Most visited**, **Read it later** and **History**.

Using options

Touch the **Menu** key to view options.



Read it later – Add the current web page in read it later.



Add RSS feed – Add the current web page to the RSS feed.



Share page – Allows you to share the web page with others.



Find on page – Allows you to find letters or words on the current web page.



Select text – Allows you to copy any text from the web page.



More

- **Home page:** Go to the Home page.
- **Set home page:** Set the current web page as your Home page.
- **Add shortcut to home:** Add the shortcut of the current web page to the Home screen.
- **Page info:** Displays the web page information.

The Web

- **Downloads:** Displays your download history.
- **Settings:** Change web browser settings.

TIP! To return to the previous web page, touch the **Back** key.

Settings

In the Home screen, touch the **Applications** tab then scroll to and touch **Settings**.

Wireless & networks

Here, you can manage Wi-Fi and Bluetooth. You can also set up mobile networks and switch to airplane mode.

Airplane mode – After switching to airplane mode, all wireless connections are disabled.

Wi-Fi – Touch to select: This turns on Wi-Fi to connect to available Wi-Fi networks.

Wi-Fi settings – Allows you to set up and manage wireless access points. Set network

notification, or add a Wi-Fi network. The advanced Wi-Fi settings screen is accessed from the Wi-Fi settings screen. Touch the **Menu** key and touch **Advanced**.

TIP! How to obtain the MAC address

To set up a connection in some wireless networks with MAC filters, you may need to enter the MAC address of your LG-E400 into the router.

You can find the MAC address in the following user interface: Touch **Applications > Settings > Wireless & networks > Wi-Fi settings**, and touch the **Menu** key. Then select **Advanced > MAC Address**.

Settings

Bluetooth – Touch to select: This turns on Bluetooth to connect to Bluetooth devices.

Bluetooth settings – Set device name & discoverable mode, scan for other devices. Or, check a list of Bluetooth devices that you've previously configured and those detected when the phone last scanned for Bluetooth devices.

Tethering & portable hotspot – You can configure the USB tethering and portable Wi-Fi hotspot settings.

VPN settings – Displays the list of Virtual Private Networks (VPNs) that you've previously configured. Allows you to add different types of VPN.

Mobile networks – Set options for data roaming, network mode & operators, access point names (APNs) and so on.

Call settings

< **Fixed dialing numbers** >

Select **Fixed dialing numbers** to turn on and compile a list of numbers that can be called from your phone. You'll need your

PIN2, which is available from your operator. Only numbers within the fixed dial list can be called from your phone.

< **Voicemail** >

Voicemail service – Allows you to select your carrier's voicemail service.

Voicemail settings – If you are using your carrier's voicemail service, this option allows you to enter the phone number to use for listening to and managing your voicemail.

< **Other call settings** >

Excuse messages – When you want to reject a call, you can send a quick message

using this function. This is useful if you need to reject a call during a meeting.

Call forwarding – Choose whether to divert all calls, when the line is busy, when there is no answer or when you have no signal.

Call barring – Select when you would like calls to be barred. Enter the call barring password. Please check with your network operator about this service.

Call reject – Allows you to set the call reject function. Choose from **Off**, **Reject on list** or **Reject all calls**.

Settings

Call costs – View the charges applied to your calls. (This service is network dependent; some operators do not support this function)

Call duration – View the duration of calls including last call, all calls, dialled calls and received calls.

Additional settings – This lets you change the following settings:

Caller ID: Choose whether to display your number on an outgoing call. (This service is network dependent; some operators do not support this function)

Call waiting: If call waiting is activated, the handset will notify you of an incoming call while you are on another call (depending on your network provider).

Sound

< **General** >

Silent mode – Allows you to mute all sounds (including call and notification ringtones) except the audio from music and videos and any alarms you have set. You must mute media and alarm sounds in their own applications.

Vibrate – Allows you to set your phone to vibrate when you receive an incoming call.

Volume – Allows you to set the volume for ringtones, media and alarms. If you deselect the option to use the incoming call volume for notifications, you can set the volume for incoming calls and notifications separately.

< Incoming calls >

Phone ringtone – Allows you to set your default incoming call ringtone.

< Notifications >

Notification ringtone – Allows you to set your default notification ringtone.

< Feedback >

Audible touch tones – Allows you to set the phone to play tones when using the dialpad to dial numbers.

Audible selection – Allows you to set your phone to play a sound when you touch buttons, icons and other onscreen items that react to your touch.

Screen lock sounds – Allows you to set your phone to play a sound when locking and unlocking the screen.

Settings

Display

Brightness – Adjust the screen brightness.

Auto-rotate screen – Set to switch orientation automatically when you rotate the phone.

Animation – Set to display an animation.

Screen timeout – Set the time for screen timeout.

Location & security

Use wireless networks – If you select **Use wireless networks**, your phone determines your approximate location using Wi-Fi and

mobile networks. When you select this option, you're asked whether you consent to allowing Google to use your location when providing these services.

Use GPS satellites – If you select **Use GPS satellites**, your phone determines your location to street level accuracy.

Set up screen lock – Set an unlock pattern to secure your phone. Opens a set of screens that guide you through drawing a screen unlock pattern. You can set a **PIN** or **password** instead of a **pattern** or leave it as **None**.

When you turn on your phone or wake up the screen, you're asked to draw your unlock pattern to unlock the screen.

Set up SIM card lock – Set up SIM card lock or change the SIM PIN.

Visible passwords – Select to show passwords as you type them or deselect to hide passwords as you type them.

Select device administrators – Add one or more administrators.

Use secure credentials – Allows you to access secure certificates.

Install from SD card – Choose to install encrypted certificates from your SD card.

Set password – Set or change the credential storage password.

Clear storage – Clear credentials for all content and reset password.

Applications

You can manage applications and set up quick launch shortcuts.

Unknown sources – Default setting to install non-Market applications.

Settings

Manage applications – Manage and remove installed applications.

Running services – Check services that are currently running.

Storage use – View storage used by applications.

Battery usage – See what has been using the battery.

Development – Set options for application development.

Accounts & sync

< General sync settings >

Background data – Permits applications to synchronise data in the background, whether or not you are actively working in them. Deselecting this setting can save battery power and lowers (but does not eliminate) data usage.

Auto-sync – Permits applications to synchronise, send and receive data to their own schedule.

< Manage accounts >

List of all Google accounts and other accounts you've added to your phone.

If you touch an account in this screen, its account screen opens.

Privacy

Change the settings for managing your settings and data.

- **Back up my data:** Set to back up your settings and application data to the Google server.

- **Automatic restore:** Set to restore your settings and application data when the applications are reinstalled on your device.
- **Factory data reset:** Reset your settings to the factory default values and delete all your data. If you reset the phone in this way, you are prompted to reenter the same information as when you first started Android.

Settings

Storage

< Internal memory >

Check total available internal memory space. Touch **Erase internal memory** if you want to delete all data from the internal memory.

< SD card >

Check total available SD card space. Touch **Unmount SD card** for safe removal. **Erase SD card** if you want to delete all data from the SD card.

< System memory >

Checks the available space.

Language & keyboard

Set local language and region as well as keyboard settings.

Voice input & output

< Voice input >

Voice recogniser settings – Use the **Voice recogniser settings** to configure the Android voice input feature.

- **Language:** Opens a screen where you can set the language you use for speech to enter text.

- **SafeSearch:** Opens a dialog where you can set whether you want the Google SafeSearch filter to block some results.
- **Block offensive words:** When deselected, Google voice recognition will recognise and transcribe words many people consider offensive, when you use speech to enter text. When selected, Google voice recognition replaces those words in transcriptions with a placeholder comprised of star symbols (*).

< Voice output >

Text-to-speech settings – Use the **Text-to-speech settings** to configure the Android text-to-speech synthesiser for applications that can use this feature.

NOTE: if you don't have speech synthesiser data installed, only the **Install voice data setting** is available.

- **Listen to an example:** Plays a brief sample of the speech synthesiser, using your current settings.
- **Always use my settings:** Tick to use the settings on this screen in place of speech

Settings

synthesiser settings available in other applications.

- **Default Engine:** Opens a dialog where you can set the text-to-speech application you want to use, if you have more than one installed.
- **Install voice data:** If your phone does not have speech synthesiser data installed, this connects to Play Store and guides you through the process of downloading and installing the data. This setting is not available if the data is already installed.
- **Speech rate:** Opens a dialog where you can select how quickly you want the synthesiser to speak.
- **Language:** Opens a dialog where you can select the language of the text you want the synthesiser to read. This is particularly useful in combination with **Always use my settings** to ensure that text is spoken correctly in a variety of applications.
- **Pico TTS:** Configure the **Pico TTS settings**.

Accessibility

Use the **Accessibility** settings to configure accessibility plug-ins you have installed on your phone.

NOTE: requires additional plug-ins.

Connectivity

<USB connection >

Default connection mode – You can set the desired mode (**Charge only**, **USB storage**, **PC software** and **USB tethering**).

Always ask – Checkmark this if you don't want to see USB connection mode popup whenever USB cable is connected.

Wi-Fi connection – Checkmark this to use LG PC Suite with Wi-Fi connection.

Please note that Wi-Fi network should be connected for LG PC Suite via Wi-Fi connection in Wireless & networks settings.

Date & time

Use **Date & time** settings to set your preference for how dates are displayed. You can also use these settings to set your own time and time zone rather than obtaining the current time from the mobile network.

Settings

About phone

View legal information and check phone status and software version.

Software update

Phone software update

LG Mobile phone software update from the Internet

For more information about using this function, please visit the <http://update.lgmobile.com> or <http://www.lg.com/common/index.jsp> → select country and language.

This feature allows you to update the firmware on your phone to a newer version conveniently from the Internet without needing to visit a service centre. This feature is only available if and when LG makes the

newer version of the firmware available for your device.

As the mobile phone firmware update requires the user's full attention for the duration of the update process, please make sure you check all instructions and notes that appear at each step before proceeding. Please note that removing the USB data cable or battery during the upgrade may seriously damage your mobile phone.

NOTE: LG reserves the right to make firmware updates available only for selected models at its own discretion and does

Software update

not guarantee the availability of the newer version of the firmware for all handset models.

LG Mobile Phone software update via Over-the-Air (OTA)

This feature allows you to update the firmware of your phone to the newer version conveniently via OTA without connecting the USB data cable. This feature is only available if and when LG makes the newer version of the firmware available for your device.

First, you can check the software version on your mobile phone: **Settings > About**

phone > Software update > Check now for update.

You can also delay the update by 1 hour, 4 hours, 8 hours or 24 hours. In this case, the application will notify you to update when the time is up. You can also rearrange an update manually.

NOTE: This feature is dependent on the network service provider, region or countries.

DivX Mobile **DIVX**

ABOUT DIVX VIDEO: DivX® is a digital video format created by DivX, LLC, a subsidiary of Rovi Corporation. This is an official DivX Certified® device that plays DivX video. Visit divx.com for more information and software tools to convert your files into DivX videos.

ABOUT DIVX VIDEO-ON-DEMAND: This DivX Certified® device must be registered in order to play purchased DivX Video-on-Demand (VOD) movies. To obtain your registration code, locate the DivX VOD section in your device setup menu. Go to

vod.divx.com for more information on how to complete your registration.

DivX Certified® to play DivX® video up to 320x240.

DivX®, DivX Certified® and associated logos are trademarks of Rovi Corporation or its subsidiaries and are used under licence.

Software update

Notice:**Open Source Software**

To obtain the corresponding source code under GPL, LGPL, MPL and other open source licences, please visit <http://opensource.lge.com/>

All referred licence terms, disclaimers and notices are available for download with the source code.

Accessories

These accessories are available for use with the LG-E400. (Items described below may be optional.)

Travel adapter



Battery



Data cable

Connect your LG-E400 and PC.



User Guide

Learn more about your LG-E400.



Stereo headset



NOTE:

- Always use genuine LG accessories.
- Failure to do this may void your warranty.
- Accessories may vary in different regions.

Technical data

Ambient temperatures

Max: +55°C (discharging), +45°C (charging)

Min: -10°C

Troubleshooting

This chapter lists some problems you might encounter while using your phone. Some problems require you to call your service provider, but most are easy to fix yourself.

Message	Possible causes	Possible corrective measures
SIM error	There is no SIM card in the phone or it is inserted incorrectly.	Make sure that the SIM card is correctly inserted.
No network connection/ Losing network	Signal is weak or you're outside the carrier network. Operator applied new services.	Move towards a window or into an open area. Check the network operator coverage map. Check whether the SIM card is more than 6~12 months old. If so, change your SIM at your network provider's nearest branch. Contact your service provider.

Troubleshooting

Message	Possible causes	Possible corrective measures
Codes do not match	To change a security code, you will need to confirm the new code by re-entering it. The two codes you have entered do not match.	If you forget the code, contact your service provider.
Any application cannot be set	Not supported by service provider or registration required.	Contact your service provider.
Calls not available	Dialling error New SIM card inserted. Pre-paid charge limit reached.	New network not authorised. Check for new restrictions. Contact service provider or reset limit with PIN2.

Message	Possible causes	Possible corrective measures
Phone cannot be switched on	<p>On/Off key pressed too briefly.</p> <p>Battery is not charged.</p> <p>Battery contacts are dirty.</p>	<p>Press the On/Off key down for at least two seconds.</p> <p>Charge battery. Check charging indicator on the display.</p> <p>Clean the battery contacts.</p>
Charging error	<p>Battery is not charged.</p> <p>Outside temperature is too hot or cold.</p> <p>Contact problem</p> <p>No voltage</p> <p>Charger defective</p> <p>Wrong charger</p> <p>Battery defective</p>	<p>Charge battery.</p> <p>Make sure phone is charging at a normal temperature.</p> <p>Check the charger and connection to the phone. Check the battery contacts and clean them if necessary.</p> <p>Plug the charger into a different socket.</p> <p>If the charger does not warm up, replace it.</p> <p>Only use original LG accessories.</p> <p>Replace battery.</p>

Troubleshooting

Message	Possible causes	Possible corrective measures
Number not permitted	The Fixed dialling number function is on.	Check the Settings menu and turn the function off.
Impossible to receive / send SMS & picture	Memory full	Delete some messages from the phone.
Files not opening	Unsupported file format	Check the file formats that can be supported.
SD card not working	FAT16, FAT32 file system supported	Check SD card file system via card reader, or format SD card using the phone.

Message	Possible causes	Possible corrective measures
The screen does not turn on when I receive a call.	Proximity sensor problem	If you use any protection tape or case, check to see if it has covered the area around the proximity sensor. Make sure that the area around the proximity sensor is clean.
No sound	Vibration mode	Check the settings status of the sound menu to make sure you are not in vibrate or silent mode.
Hang up or freeze	Intermittent software problem	Remove the battery, insert it again and switch on the phone. Try to perform a software update via the website.

Troubleshooting

Message	Possible causes	Possible corrective measures
Phone locked and does not function.	Temporary software error	<ol style="list-style-type: none">1. Turn the phone off.2. Remove the back cover.3. Remove the battery and reinstall it.4. Close the back cover.5. Turn the phone on again.