



简体中文
BAHASA MELAYU
ENGLISH



用户手册

LG-E400

P/N : MFL67521025 (1.0)

www.lg.com



CE 0168



简体中文

LG-E400 用户手册

本手册有助于您开始使用您的新手机。

如果需要更多信息，请访问 www.lg.com。

- 本手册的部分内容可能不适用于您的手机。具体取决于手机软件和服务提供商。
- 由于这款手机的键盘为触摸屏键盘，不推荐视障人士使用。
- 版权所有 ©2012 LG Electronics, Inc. 保留所有权利。LG 和 LG 徽标是 LG 集团及其相关实体的注册商标。所有其他商标是其各自所有者的财产。
- Google™、Google Maps™、Gmail™、Google Talk™ 和 Android Market™ 是 Google, Inc. 的商标。



目录

关于安全有效使用手机的准则.....	6	解锁屏幕	38	连接到 Wi-Fi	47
重要注意事项.....	16	静音模式	38	共享您手机数据连接	48
开始了解您的手机..	28	主页	38	USB 绑定和便携式 Wi-Fi 热点设置 ..	49
安装 SIM 卡和电池	31	将小工具添加到主屏	39	通过 USB 共享您手机的数据连接	50
充电	33	返回到最近使用的应用程序	40	USB 绑定和数据共享	51
安装存储卡	33	通知抽屉	40	将手机的数据连接共享为便携式 Wi-Fi 热点	52
格式化存储卡	35	查看状态栏	41	重命名或确保您的便携式热点安全	52
主屏.....	36	屏上键盘	44		
触摸屏提示	36	Google 帐户设置...	46		
锁定手机	37	Wi-Fi.....	47		
		打开 Wi-Fi	47		

通话..... 54

拨打电话 54

呼叫联系人 54

接听和拒绝电话 .. 54

调节音量 55

拨打第二个电话 .. 55

查看通话记录 55

通话设置 56

联系人..... 57

搜索联系人 57

添加新联系人 57

常用电话本 58

将旧设备上的联系人
移至新设备 59

信息..... 60

信息 60

发送信息 60

线程框 61

使用笑脸 61

更改信息设置 62

电子邮件 63

打开电子邮件和帐户

屏幕 63

撰写和发送电子邮

件 65

使用帐户文件夹 .. 66

添加或编辑电子邮件

帐户 67

相机..... 68

了解取景器 68

快速拍照 69

拍照后 69

使用高级设置 69

查看保存的照片 .. 71

摄像机..... 73

了解取景器 73

快速摄像 74

目录

拍摄视频后	74	使用 USB 大容量存储设备传输文件 ..	79	录制声音或语音 ..	85
使用高级设置	75	如何将音乐/视频文件传输到手机	80	发送录音	85
观看保存的视频 ..	76	使用蓝牙从手机发送数据	81	Polaris Office ..	85
观看视频时调节音量	76	实用工具..... 83		App Manager	86
多媒体..... 77		设置闹钟	83	网络..... 87	
预加载的应用程序 .	77	使用计算器	83	浏览器	87
我的文档	77	将事件添加到日历中	84	使用 Web 工具栏 .	87
视图模式	77	更改日历视图	84	使用选项	88
时间线视图	77	录音机	85	设置..... 89	
音乐	78			无线和网络	89
播放歌曲	78			通话设置	90
				声音	92

显示	93	软件更新.....	102
位置和安全	94	手机软件更新 ...	102
使用多个	95	DivX 移动	103
帐户与同步	96	配件.....	105
隐私	96	技术参数.....	106
存储	97	故障排除.....	107
语言和键盘	98		
语音输入与输出 ..	98		
辅助功能	100		
连接	100		
日期和时间	101		
关于手机	101		

关于安全有效使用手机的准则

请阅读以下简单的准则。违反这些准则可能造成危险或者触犯法律。

暴露在射频能量之下

无线电波暴露和“特定吸收率” (SAR) 信息。

此款 LG-E400 型手机已设计为遵守有关适用的无线电波暴露安全要求。此要求基于相关的科学准则，其中包括为确保所有人员（无论年龄和健康状况）安全而设计的安全裕量。

- 无线电波暴露准则采用一种称为“特定吸收率”或 SAR 的测量单位。SAR 测试是在所有用到的频带中以手机的最高认可功率电平进行发射时使用标准化方法执行的。
- 不同的 LG 手机型号可能有不同的 SAR 能级，但它们均符合相关的无线电波暴露准则。
- 国际非游离辐射防护委员会 (ICNIRP) 建议的 SAR 上限值为：每 10 克重的人体组织吸收的能量平均值不超过 2 W/Kg。

- 由 DAS4 对该型号手机进行的测试，人耳能够承受的 SAR 最大值为 1.10 W/kg（10 克），戴在身体上时，其值为 0.572 W/kg（10 克）。
- 本设备在靠近耳朵的正常使用位置使用或放置在距人体至少 1.5 厘米的位置时符合 RF 暴露标准。当使用便携盒、皮带夹或皮套进行身体佩戴操作时，不得包含金属并且产品应至少距身体 1.5 厘米。为了发送数据文件或信息，此设备需要高质量的网络连接。在某些情况下，数据文件或信息的发送

可能被延迟，直到有这样的连接可用。确保遵照以上间隔距离说明直到完成发送。

产品保养和维护

警告

仅使用经核准为用于此特定手机型号的电池、充电器和配件。使用任何其它类型可能导致适用于此手机的许可或保修失效，并可能造成危险。

- 不要拆解本机。当需要维修时，请将手机送往合格的服务技术人员处。

关于安全有效使用手机的准则

- 保修（由 LG 决定）可能包括使用新的或返修的更换部件或板，只要其功能与更换的部件等效。
- 远离诸如电视、收音机或个人计算机之类的电器。
- 远离诸如暖气片或厨灶之类的热源。
- 不要摔跌手机。
- 不要让手机受到机械振动或撞击。
- 在任何有特定条例要求的区域关闭手机。例如，请勿在医院使用手机，因为它可能影响敏感的医疗装置。
- 手机充电时，请勿用湿手操作手机。这可能会导致电击或手机严重受损。
- 请勿在靠近易燃物体的位置充电，因为手机可能因加热而引发火灾。
- 使用干布清洁手机外壳（不要使用如苯、稀释剂或酒精之类的溶剂）。
- 如果手机置于柔软物体之上，请不要充电。
- 应将手机放在完全通风的位置充电。

- 不要在烟雾或灰尘过多的环境中使用或存放手机。
- 不要将手机放在信用卡或卡式车票旁边，它可能会影响磁条上的信息。
- 不要用尖锐物体敲击屏幕，这可能会损坏手机。
- 不要将手机暴露在液体或潮气中。
- 谨慎使用诸如耳机之类的配件。在不必要的情况下，不要触摸天线。
- 请勿使用、触摸或试图取下或修复破碎或破裂的玻璃。由于滥用或

误用造成的玻璃显示屏损坏不在保修范围内。

- 本手机为正常使用过程中会发热的电子设备。在缺乏足够通风的条件下过长时间直接接触皮肤时，可能导致不舒服或轻微灼伤。因此，在操作的过程中或之后立即处理您的手机时，应特别小心。

关于安全有效使用手机的准则

有效的手机操作

电子设备

所有手机都可能受到干扰，这种干扰会对性能造成影响。

- 在未经允许的情况下，不得在医疗装置附近使用手机。不要将手机放在心脏起搏点上，即胸前的口袋内。
- 手机可能会对某些助听器造成干扰。
- 微弱的干扰可能会影响电视、收音机、个人计算机等。

行车安全

查阅有关在驾驶时使用手机的本地法律法规。

- 不要在驾驶时使用手持式手机。
- 将注意力完全集中在驾驶上。
- 如果行驶条件需要，请在拨打或接听电话之前将车辆驶离道路并停车。
- 射频能量可能影响车辆内的电子系统，例如立体声音响、安全设备等。

- 当车辆配备气囊时，不要让安装的便携式的无线设备阻挡气囊。这样做可能因性能不当而导致气囊无法释放或导致严重受伤。
- 如果您在外出时使用耳机收听音乐，请确保将音量设置为合理的音量级别，以便注意周围的情况。在过马路时，尤其要注意这一点。

防止损伤您的听力

如果您长时间置于高音环境中，那么您的听力可能会遭到伤害。因此，我们建议您在开机或关机时不要将手机置于耳边。同时，我们还建议您将音乐和通话音量设置为合理的音量级别。

- 使用耳机时，如果您不能听到附近的人说话，或者坐在您旁边的人能听到您在听的内容，则将音量调低。

关于安全有效使用手机的准则

备注：耳机声音压力过大可能导致听力受损。

玻璃部分

手机部分为玻璃制。如果手机摔落到坚硬表面或受到强烈撞击，玻璃会破碎。如果玻璃破碎，请勿触摸或尝试取出玻璃碎片。停止使用手机，在授权的服务提供商处更换玻璃。

爆破区域

不要在正进行爆破的地区使用手机。请依照有关限制，并遵守任何规章或规定。

易爆环境

- 不要在加油站内使用手机。
- 不要在靠近燃料或化学制品处使用手机。
- 不要在放有手机和配件的车厢内运输或存放可燃气体、液体或爆炸品。

在飞机上

无线设备可能对飞机造成干扰。

- 登机前，请关机。
- 未经机务人员允许，不得在地面使用手机。

儿童

将手机放在儿童接触不到的安全地方。手机中包含细小零件，如果脱落可能导致窒息危险。

紧急电话

并非在所有手机网络中均可使用紧急电话。因此，您不应仅依赖于手机的紧急呼叫功能。请向本地的服务提供商核准。

电池信息及保养

- 您无需在再次充电前对电池进行完全放电。与其它电池系统不同，本机电池不具有可能影响电池性能的记忆效应。
- 只能使用 LG 电池和充电器。LG 充电器设计为最大程度地延长电池使用寿命。

关于安全有效使用手机的准则

- 不要拆解电池组或将其短路。
- 保持电池组的金属触点清洁。
- 当电池不再提供合乎要求的性能时，请更换电池。 在需要更换之前，电池组可以反复充电数百次。
- 如果很长一段时间都没用过电池，请将电池再次进行充电以保持最佳使用状态。
- 不要将电池充电器暴露在直射阳光下，也不要再在诸如浴室之类的高湿环境中使用。
- 不要将电池存放在过热或过冷的地方，这可能损害电池的性能。
- 如果用不适当的电池进行替换，可能会有爆炸危险。
- 请按制造商的说明处置用过的电池。 如果可能，请循环使用电池。 不要象处理家用废物一样处理电池。
- 如果要更换电池，请将其携带至 LG Electronics 授权服务点或经销商处以寻求帮助。
- 手机充好电后，请务必将充电器从墙上插座拔下，以避免不必要的耗电。

- 实际的电池寿命将取决于网络配置、产品设置、使用方式、电池和环境条件。
- 确保没有细尖的物体，如动物牙齿、指甲等进入手机内触碰电池。这可能引发火灾。

确认声明

LG Electronics 特此宣布此 **LG-E400** 产品符合指令 **1999/5/EC** 的核心要求和其它相关规定。有关《符合声明》的副本，请访问 **<http://www.lg.com/global/support/cedoc/RetrieveProductCeDOC.jsp>**

重要注意事项

请检查以查看本节是否介绍了您手机遇到的任何问题，然后再将手机拿去维修或者致电给服务代表。

1. 手机内存

当手机内存的可用空间小于 10% 时，您的手机无法收到新信息。您需要检查手机内存并删除一些数据（如应用程序或信息），以有更多内存可用。

管理应用程序

- 1 在主屏中，点触**应用程序**选项卡，然后选择**设置 > 应用程序 > 管理应用程序**。

- 2 所有应用程序都显示后，请滚动并选择要卸载的应用程序。
- 3 轻触**卸载**，然后点触**确定**可卸载所选应用程序。

2. 优化电池使用寿命

通过禁用无需在后台持续运行的功能来延长电池的使用寿命。您可以监视应用程序和系统资源如何消耗电池电量。

延长电池的使用寿命

- 关闭未使用的无线电通信。如果不使用 WLAN、蓝牙或 GPS，请将其关闭。

- 调低屏幕亮度，设置较短的屏幕待机时间。
- 关闭 Gmail、日历、联系人及其他应用程序的自动同步。
- 您下载的一些应用程序可能会缩短电池的使用寿命。

检查电池电量水平

- 1 在主屏上，点触**应用程序**选项卡，然后选择**设置 > 关于手机 > 状态**。
- 2 电池状态（正在充电、未在充电）和电量（充电百分比）显示在屏幕顶部。

监视并控制使用电池的项目

- 1 在主屏中，点触**应用程序**选项卡，然后选择**设置 > 关于手机 > 电量使用情况**。
- 2 电池使用时间显示在屏幕顶部。它告诉您自上次连接到电源以来的时间，或者连接到电源后在电池电源上运行的时间。屏幕上列出了使用电池电源的应用程序或服务，从最大量到最小量。

重要注意事项

3. 安装开源操作系统

如果在手机上安装开源操作系统 (OS)，而不使用制造商提供的操作系统，则手机可能无法正常工作。



如果安装并使用非制造商提供的操作系统，您的手机不再享受保修。



为了保护您的手机和个人数据，请只从信任的来源（如 Android Market）下载应用程序。如果手机上存在未正确安装的应用程序，您的手机可能无法正常工作，甚至可能发生严重错误。您必须从手机中卸载那些应用程序及其所有数据和设置。

4. 使用解锁图样

设置保护手机的解锁图案。 这将打开一组屏幕，指导您如何绘制屏幕解锁图样。

注意：先创建 Google 帐户，再设置解锁图样。



警告

使用图样锁定时的预防措施。

请务必记住您设置的解锁图样。 如果有 5 次使用不正确的图样，您将无法访问您的手机。 您有 5 次机会输入解锁图样、PIN 或密码。 如果您用完 5 次机会，需等待 30 秒方可再次尝试。

重要注意事项

在无法调用解锁图案、PIN 码或密码时：

如果忘记图样：如果您在手机上登录 Google 帐户并尝试输入正确图样 5 次均失败，请轻触忘记图样按钮。随后，您需要使用 Google 帐户登录才能将手机解锁。

如果未在手机上创建 Google 帐户或者忘记了该帐户，则需要执行硬重置。

如果忘记了 PIN 或密码：如果您忘记了 PIN 或密码，则需要执行硬重置。

注意：如果执行硬重置，所有用户应用程序和用户数据都将被删除。

5. 使用硬重置

如果未恢复到原始条件，请使用硬重置初始化手机。

当手机关机时，同时按住**主屏键** + **音量调低键** + **电源键** 10 秒钟以上。当屏幕显示 LG 徽标时，释放**电源键**。

在屏幕显示硬重置屏幕后，释放其他按键。

执行硬重置时请至少在 1 分钟内不要执行任何操作，随后，手机会开机。

注意：如果执行硬重置，所有用户应用程序和用户数据都将被删除。此操作无法撤消。在执行硬重置之前，记得备份任何重要数据。

6. 连接 Wi-Fi 网络

要在手机上使用 Wi-Fi，您可以访问无线接入点或“热点”。一些接入点已打开，您只需连接即可。其他接入点处于隐藏状态或使用安全功能，因此您必须配置手机才能进行连接。

禁用不使用的 Wi-Fi，以延长电池使用寿命。

重要注意事项

打开 Wi-Fi 并连接 Wi-Fi 网络

- 1 在主屏中，点触**应用程序**选项卡，然后选择**设置 > 无线和网络 > Wi-Fi 设置**。
- 2 点触 **Wi-Fi** 将其打开，开始扫描可用的 Wi-Fi 网络。
 - 将显示可用的 Wi-Fi 网络列表。
 - 锁图标表示受到安全保护的网络。
- 3 点触某个网络进行连接。
 - 如果网络已打开，系统会要求您点触**连接**确认连接到该网络。
 - 如果网络安全，系统会要求您输入密码或其他凭据。（请咨询网络

管理员获取详细信息)

- 4 状态栏显示了可指明 WLAN 状态的图标。

7. 打开和切换应用程序

多任务可在 Android 中轻松实现，因为您可同时运行多个应用程序。打开其他应用程序之前无需退出当前应用程序。使用多个打开的应用程序，并在这些应用程序之间切换。Android 管理各个应用程序、根据需要停止和启动应用程序，从而确保闲置应用程序不会不必要地耗费资源。

停止应用程序

- 1 在主屏中，点触应用程序选项卡，然后选择设置 > 应用程序 > 管理应用程序 > 正在运行。
- 2 滚动到所需应用程序，然后点触**停止**以停止该应用程序。

提示！ 要返回到最近的应用程序，按住主屏键。屏幕将显示您最近使用的应用程序列表。

8. 安装 PC 软件 (LG PC Suite)

“LG PC Suite” PC 应用程序是一种可帮助您使用 USB 数据线和 Wi-Fi 将设备连接到 PC 的程序。连接后，您可以在 PC 上使用设备的功能。

借助“LG PC Suite” PC 应用程序，您可以...

- 在 PC 上管理和播放媒体内容（音乐、电影、图片）。
- 将多媒体内容发送到设备。
- 同步设备和 PC 间的数据（日程表、联系人、书签）。

重要注意事项

- 备份设备中的应用程序。
- 更新设备中的软件。
- 备份和恢复设备。
- 在其他设备上播放 PC 中的多媒体内容。

备注： 您可使用应用程序中的“帮助”菜单，查找如何使用“LG PC Suite”PC 应用程序。

安装“LG PC Suite”PC 应用程序

可以从 LG 网页下载“LG PC Suite”PC 应用程序。

- 1 转到 www.lg.com，选择您所在的国家/地区。
- 2 转到**支持 > 手机支持 > 选择型号 (LG-E400)**。
- 3 单击**下载**中的 **PC 同步**，然后单击 **WINDOW PC 同步下载**，下载“LG PC Suite”PC 应用程序。

“LG PC Suite” PC 应用程序的系统要求

- 操作系统：Windows XP 32 位 (Service pack 2)、Windows Vista 32 位/64 位、Windows 7 32 位/64 位
- CPU：1GHz 或更高处理器
- 内存：512MB 或更高 RAM
- 图形卡：1024 x 768 分辨率，32 位色彩或更高
- 硬盘：100 MB 或更多的可用硬盘空间（根据要存储数据的容量，可能需要更多的可用硬盘空间。）

- 所需软件：LG 集成的驱动程序。

备注

LG 集成的 USB 驱动程序

需要使用 LG 集成的 USB 驱动程序连接 LG 设备和 PC，并且该驱动程序将在安装“LG PC Suite”PC 软件时自动安装。

重要注意事项

9. 将手机与计算机同步

借助“LG PC Suite” PC 应用程序，您可轻松同步 PC 和设备的数据。您可同步日程表、联系人和书签。

步骤如下：

- 1 将设备连接到 PC。（使用 USB 数据线或 Wi-Fi 连接。）
- 2 连接后，运行程序，然后从屏幕左侧的类别中选择设备部分。
- 3 单击 [个人信息] 进行选择。
- 4 选择要同步内容的复选框，然后单击“同步”按钮。

10. 使用 USB 大容量存储设备传输音乐、图片和视频

- 1 在主屏上，点触**应用程序**选项卡，然后选择**设置 > 存储**，以查看存储媒体。（如果您要从存储卡中传输文件或传输文件至存储卡，请将内存卡插入手机中。）
- 2 使用 USB 数据线将手机连接到 PC。
- 3 USB 连接模式列表将出现，然后选择 **USB 存储** 选项。
- 4 打开 PC 上的移动存储文件夹。您可以在 PC 中查看批量储存内

容，然后传输文件。

- 5 将 PC 中的文件复制到驱动器文件夹。
- 6 完成后，选择“仅充电”选项断开手机连接。

11. 向上持握手机

将手机向普通电话一样向上持握。LG-E400 具有内置天线。请注意不要刮伤或损坏手机背面，否则会导致性能损失。

拨打/接听电话或发送/接收数据时，避免持握天线所处的手机下部。这样做可能会影响通话质量。

12. 屏幕冻结时

如果屏幕冻结或您尝试操作时手机无响应：

卸下电池，将它重新插入，然后打开手机。如果这仍不起作用，请联系服务中心。

13. 不要在 PC 开机/关机时连接手机。

确保断开手机和 PC 之间的数据线；保持连接可能会导致 PC 出错。

开始了解您的手机

要将手机开机，请按住电源键 3 秒。

要将手机关闭，请按住电源键 3 秒，然后依次点触**关机**和**确定**。

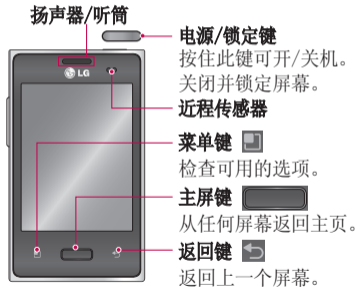

备注：近程传感器

接听及拨打电话时，若手机位于耳旁，一旦感应到物体，此传感器将自动关闭背景灯并锁定轻触式键盘。这样有助于延长电池寿命，并避免键盘在通话期间无意激活。



开始了解您的手机

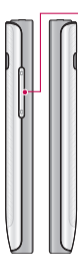

音量键

- **在主屏上：**控制铃声音量。
- **在通话过程中：**控制听筒音量。
- **播放曲目时：**连续控制音量。

立体声耳机连接器



电源/锁定键

警告

在手机上放置重物或坐在手机上可能会损坏手机的 LCD 屏幕及触摸屏的功能。不要在 LCD 的进程传感器上使用保护膜。这可能会影响传感器的感应度。

安装 SIM 卡和电池

- 1 要卸下后盖，请用手抓紧手机。用另一只手的拇指用力按后盖。然后，卸下后盖。

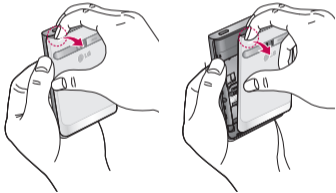

- 2 将 SIM 卡滑进 SIM 卡插槽中。确保卡的金色接触区域面朝下。

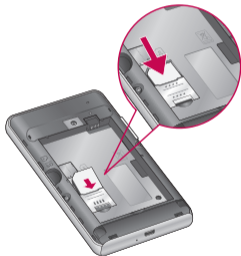

开始了解您的手机

- 3** 对齐手机和电池上的金色接触区域以插入电池。

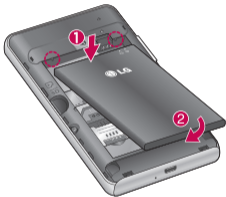

- 4** 盖上手机的后盖。

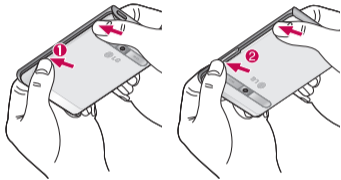

充电

插入充电器，然后插入电流插座。必须为 LG-E400 充电，直至看到 。



备注：第一次充电时必须为电池完全充电，这样可以延长电池使用寿命。

安装存储卡

备注：LG-E400 支持高达 32 GB 的存储卡。

插入存储卡：

- 1 关闭手机，然后插入或取出存储卡。卸下后盖。

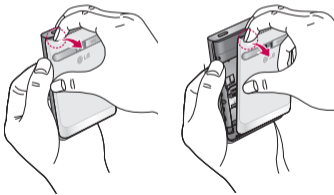

开始了解您的手机

- 2 将存储卡插入插槽。确保金色接触区域面朝下。

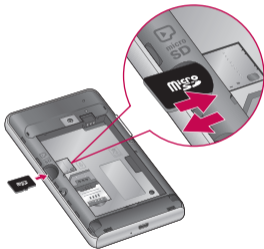

拔出存储卡

从插槽中小心取出存储卡。

警告

请勿在手机开机时插入或取出存储卡。这样做可能会损坏存储卡以及手机，并且存储卡上存储的数据也可能会损坏。

格式化存储卡

如果已格式化存储卡，您可以开始使用。如果没有，您必须先对其进行格式化才能使用。

备注：格式化卡时，卡上的所有文件将被删除。

- 1 在主屏中，点触**应用程序**选项卡以打开应用程序菜单。
- 2 滚动并点触**设置 > 存储**。
- 3 点触**卸载 SD 卡**，并点触**确定**以确认。
- 4 点触**清除 SD 卡**，然后确认选择。

- 5 如果设置了图样锁定，请输入图样锁定，然后选择**清除所有内容**。存储卡完成格式化，现在，您可以使用了。

备注：如果存储卡中包含内容，由于格式化后将删除所有文件，所以文件夹结构会有所不同。

主屏

触摸屏提示

以下是关于如何浏览手机的一些提示。

点触 - 要选择菜单/选项或打开应用程序，请点触它。

点触并按住 - 要打开选项菜单或选中要移动的对象，请点触并按住它。

拖动 - 要滚动浏览列表或慢慢移动，请在触摸屏上拖动。

轻弹 - 要滚动浏览列表或快速移动，请在触摸屏上轻弹（快速拖动然后释放）。

备注：

- 要选择项目，请点触图标中心位置。
- 无需大力按，触摸屏非常敏感，仅需点触即可。
- 使用指尖点触所需选项。 请注意不要触碰到其它键。

锁定手机

不使用 LG-E400 时，按电源键可锁定手机。这有助于防止意外按键和节省电池电量。

此外，如果一段时间不使用手机，主屏或者您正在查看的其他屏幕将替换为锁定屏幕以节省电池电量。

如果在您设置图样时有任何程序在运行，则它们仍可在锁定模式中运行。建议在进入锁定模式前退出所有程序以避免不必要的费用（例如，打电话、Web 访问和数据通信）。

设置解锁图样：您可以通过连接的点来绘制自己的解锁图案。如果设置了图样，则手机的屏幕被锁定。要将手机解锁，请在屏幕上绘制您设置的图样。

注意：设置解锁图样时，需要先创建 Gmail 帐户。



注意：如果一行中有不止 5 个图样绘制错误，则无法将手机解锁。在此情况下，请参考“重要注意事项”下的第 4 点。

主屏

解锁屏幕

LG-E400 未使用时，将返回锁定屏幕。从下到上移动手指以解除屏幕锁定。

静音模式

在通知抽屉中，点触  以更改  模式。

主页

向左或向右轻轻滑动手指以查看面板。您可以使用小工具、快捷方式（用于您喜爱的应用程序）、文件夹和墙纸自定义每个面板。

备注：一些屏幕图像可能因手机提供商而不同。

在主屏中，您可以查看屏幕底部的快速键。通过快速键，您点触一次即可轻松进入经常使用的功能。

 点触**手机**图标可打开触摸屏拨号键盘，以拨打电话。

 点触**联系人**图标可打开联系人。

 点触**信息**图标以访问信息菜单。您可以在此处创建新信息。

 点触屏幕底部的**应用程序**选项卡。然后，您可以查看安装的所有

应用程序。

要打开所需应用程序，从应用程序列表中点触相应图标即可。

备注：根据手机软件或服务提供商的不同，预加载的应用程序将有所不同。

将小工具添加到主屏

您可以通过将快捷方式、小工具或文件夹添加到主屏来自定义主屏。为更方便地使用手机，请在主屏上添加您喜爱的小工具。

1 在主屏中，点触**菜单**键，然后选择**添加**。或点触并按住主屏的空白部分。

2 在**添加到主屏**菜单上，点触想要添加的项目类型。

3 例如，从列表中选择**文件夹**并轻触它。

4 接着，您将在主屏上看到新文件夹的图标。将其拖动到所需面板的所需位置，然后在屏幕上松开手指。

提示！ 要将应用程序图标添加到主屏，请在**应用程序**菜单上点触并按住要添加的应用程序。

主屏

提示! 要从主屏上删除应用程序图标，请点触并按住要删除的图标，然后将其拖到 。

备注: 您无法删除预加载的应用程序。
(只可以从屏幕上删除其图标。)

返回到最近使用的应用程序

- 1 按住**主屏键**。 屏幕将显示一个弹出窗口，其中列出了您最近使用的应用程序图标。
- 2 点触某个图标以打开其应用程序。 或者，点触**返回键**以返回到当前应用程序。

通知抽屉

通知抽屉在屏幕顶部运行。

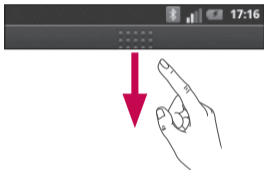



请使用手指点触并滑动通知抽屉。或者，在主屏中点触**菜单**键，然后选择**通知**。您可以在此处检查和管理声音、WLAN、蓝牙和 GPS 以及其他通知。

查看状态栏

状态栏使用不同的按钮显示手机信息，例如信号强度、新信息、电池使用寿命以及活动的蓝牙和数据连接。

下表说明了您可能在状态栏中看到的不同图标的涵义。



[状态栏]

主屏

图标	说明
	无 SIM 卡
	无信号
	飞行模式
	已连接到 Wi-Fi 网络
	有线耳机
	正在通话
	呼叫保持

图标	说明
	扬声器
	手机麦克风静音
	未接来电
	蓝牙开启
	已连接到蓝牙设备
	系统警告
	已设置闹钟

图标	说明
	新语音邮件
	铃声静音
	振动模式
	电池已充满电
	电池正在充电
	数据传进和传出
	手机已通过 USB 数据线与 PC 连接

图标	说明
	正在下载数据
	正在上载数据
	GPS 正在采集
	正在从 GPS 接收位置数据
	还有 3 个通知未显示
	数据正在同步
	下载完成

图标	说明
	新 Gmail
	新 Google Talk 信息
	新信息
	正在播放歌曲
	近期事件
	USB 绑定已激活
	便携式 Wi-Fi 热点已激活

图标	说明
	USB 绑定和便携式热点均已激活



主屏

屏上键盘

您可以使用屏上键盘输入文本。屏上键盘在您需要输入文本时自动在屏幕上显示。要手动显示键盘，只需点触要输入文本的文本字段。

使用键盘并输入文本

 轻触一次以使键入的下一字母变为大写字母。轻触两次表示全部为大写字母。

  轻触以切换为数字和符号键盘。您也可以点触并按住此选项卡以查看“设置”菜单。

 轻触以在写信息时插入图释。

 轻触以输入空格。

 轻触以在信息字段新建一行。

 轻触以删除上一字符。

 轻触以隐藏屏上键盘。

输入带注音的字母

当选择法语或西班牙语作为文本输入语言时，您可以输入特殊的法语或西班牙语字符（如“á”）。

例如，要输入“á”，请点触并按住“a”键，直到放大键变大并显示其他语言的字符。然后，选择所需特殊字符。

Google 帐户设置

首次打开手机时，您有机会激活移动网络，登录到 Google 帐户，并决定要如何使用某些 Google 服务。

设置您的 Google 帐户：

*从提示的设置屏幕登录到 Google 帐户。

或者

***应用程序** > 选择 Google 应用程序（如 **Gmail**）> 选择**下一步** > 选择**创建**以创建新帐户。

如果您具有 Google 帐户，请输入

您的电子邮件地址和密码，然后点触**登录**。

一旦在手机上设置了 Google 帐户，您的手机将自动与网络上的 Google 帐户同步。

您的联系人、Gmail 信息、日历事件和来自网络上这些应用程序和服务的其他信息将与您的手机同步。

（具体取决于您的同步设置。）

登录后，您可在手机上使用 Gmail 收发邮件和利用 Google 服务。

Wi-Fi

使用 Wi-Fi，您可在无线接入点 (AP) 覆盖区内高速访问互联网。使用 Wi-Fi 尽情享受无线互联网，而且无需额外付费。

打开 Wi-Fi

在主屏中打开“通知抽屉”，并点触 。
或者点触应用程序 > 设置 > 无线和网络 > WLAN 。

连接到 Wi-Fi

选择要连接的 Wi-Fi 网络。如果看到 ，则需要输入密码才能连接。

备注：

- 如果不在 Wi-Fi 覆盖区域内并选择 3G 连接，则可能会产生额外费用。
- 如果手机在连接到 Wi-Fi 后进入睡眠模式，将自动禁用 Wi-Fi 连接。
- 这种情况下，如果手机具有 3G 数据的访问权，则它可自动连接

Wi-Fi



到 3G 网络，并且可能产生额外费用。

- LG-E400 支持 WEP、WPA/WPA2-PSK 和 802.1x EAP 安全。如果您的 Wi-Fi 服务提供商或网络管理员为网络安全设置了加密，您应在弹出窗口中输入密钥。如果未设置加密，不会显示此弹出窗口。您可以从您的 Wi-Fi 服务提供商或网络管理员处获得密钥。

共享您手机数据连接

您可以通过 USB 数据线（USB 绑定）将您手机的移动数据连接与一台电脑共享。您也可以将您的手机转接到便携式 Wi-Fi 热点，一次将您手机的数据连接与最多五个设备进行共享。

当手机共享其数据连接时，状态栏中将出现一个图标，同时通知抽屉中将出现持续的通知。

图标	说明
	USB 绑定已激活
	便携式 Wi-Fi 热点已激活
	USB 绑定和便携式热点均已激活

有关绑定和便携式热点的信息，包括支持的操作系统及其他详细信息，请访问 <http://www.android.com/tether>。

备注：连接并使用在线服务时可能要花费额外的费用。查看网络提供商要求的数据付费。

USB 绑定和便携式 Wi-Fi 热点设置

- 1 在主屏上点触**应用程序**选项卡，然后选择**设置**。
- 2 点触**无线和网络**，然后选择**绑定与便携式热点**。
- 3 选择您要调整的选项。

Wi-Fi

USB 绑定 - 勾选以通过 USB 连接将手机的移动网络数据连接与您的电脑进行共享。

便携式 Wi-Fi 热点 - 勾选以将您的手机网络数据连接共享为 Wi-Fi 热点。

帮助 - 打开一个对话框，上面显示有关 USB 绑定与便携式 Wi-Fi 热点以及有关在哪可以了解更多的信息。

通过 USB 共享您手机的数据连接

如果您的电脑运行 Windows 7 或部分 Linux 风格的最新分发（例如 Ubuntu），通常无需准备电脑进行绑定。但是如果运行的是较早版本的 Windows 或其他操作系统，则可能先准备您的电脑，才能通过 USB 建立网络连接。如需获得有关哪种操作系统支持 USB 绑定以及如何配置它们的最新信息，请访问 <http://www.android.com/tether>。

USB 绑定和数据共享

您不能同时通过 USB 共享手机的数据连接和 microSD 卡。如果您正在使用 USB 连接来将 microSD 卡接入您的电脑，将必须先将其断开连接。

- 1 使用手机附带的 USB 数据线将手机连接到电脑。
- 2 在主屏上点触**应用程序**选项卡，然后选择**设置**。
- 3 点触**无线和网络**，然后选择**绑定与便携式热点**。
- 4 勾选 **USB 绑定**。

- 手机将开始通过 USB 连接将其移动网络数据连接与您的电脑进行共享。持续的通知  将添加到状态栏和通知抽屉中。
- 5 取消选择 **USB 绑定**可停止共享您的数据连接。或者只需断开 USB 数据线的连接。

Wi-Fi

将手机的数据连接共享为便携式 Wi-Fi 热点

- 1 在主屏上点触**应用程序**选项卡，然后选择**设置**。
- 2 点触**无线和网络**，然后选择**绑定与便携式热点**。
- 3 勾选**便携式 Wi-Fi 热点**。
 - 片刻之后，手机将开始广播其 Wi-Fi 网络名称 (SSID)，这样您将可以通过其连接最多八台电脑或其他设备。持续的通知  将添加到状态栏和通知抽屉中。

- 勾选**便携式 Wi-Fi 热点**之后，您可以更改其网络名称或确保其安全。
- 4 取消选择**便携式 Wi-Fi 热点**以停止通过 Wi-Fi 共享您的数据连接。

重命名或确保您的便携式热点安全

您可以更改手机 Wi-Fi 网络名称 (SSID) 的名称并确保其 Wi-Fi 网络的安全。

- 1 在主屏上点触**应用程序**选项卡，然后选择**设置**。

2 点触**无线和网络**，然后选择**绑定与便携式热点**。

3 确保已勾选**便携式 Wi-Fi 热点**。

4 点触**便携式 Wi-Fi 热点设置**。

5 点触**配置 Wi-Fi 热点**。

- 此时将打开**配置 Wi-Fi 热点**对话框。

- 您可以更改网络 SSID（名称），这将是其他电脑在扫描 Wi-Fi 网络时看到的名称。

- 您也可以点触**安全性**菜单来为网络配置 Wi-Fi 保护访问 2 (WPA2) 安全性以及预共享密钥 (PSK)。

- 如果点触 **WPA2 PSK** 安全性选项，则密码字段将会添加到**配置 Wi-Fi 热点**对话框中。如果输入密码，您将需要在将手机的热点与电脑或其他设备连接时输入密码。或者在安全性菜单中点触**打开**，以从 Wi-Fi 网络中删除**安全性**。





注意！

如果将安全性选项设为**开放**，则不可避免其他人在未经授权的情况下使用在线服务并可能产生额外收费。为避免未授权使用，最好保持激活安全性选项。

6 点触**保存**。

通话

拨打电话



- 1 点触  以打开键盘。
- 2 使用键盘输入号码。要删除一个数字，请点触**清除**按钮 。
- 3 点触**通话**图标  以拨打电话。
- 4 要结束通话，请点触**结束**图标 。

提示！ 要输入“+”以拨打国际电话，请点触并按住 。

呼叫联系人

- 1 点触  可以打开电话本。
- 2 滚动浏览联系人列表，或点触**搜索**输入您要呼叫的联系人的首字母。
- 3 在列表中，点触要呼叫的联系人，并轻触号码或通话图标进行呼叫。



接听和拒绝电话

当屏幕锁定、手机响铃时，将**接听**图标  拖到右侧。
将**拒绝**图标  拖到左侧以拒接来电。

调节音量

要在通话期间调节通话音量，请使用手机左侧的音量调高和调低键。

拨打第二个电话

- 1 在第一个通话过程中，轻触 。
- 2 拨号或搜索联系人。
- 3 点触**通话**图标  以连接通话。
- 4 此时呼叫屏幕上显示两个呼叫。初始呼叫被锁定，通话方进入保持状态。

5 点触显示的数字可在不同的通话间切换。或点触  **合并通话** 进行多方通话。

6 要结束当前通话，请点触**结束**。
备注：您需要对每通电话付费。

查看通话记录

在主屏上，点触  并选择**通话记录**选项卡。

查看所有已拨电话、已接来电和未接语音电话的完整列表。

通话

提示! 点触任意通话记录条目，以查看通话日期、时间和时长。

提示! 点触 **菜单键**，然后点触**全部删除**以删除所有记录条目。

- 1 在主屏中，点触**应用程序**选项卡以打开应用程序菜单。
- 2 滚动并点触**设置**。
- 3 轻触**通话设置**，然后选择要调整的选项。

通话设置

您可以配置通话设置（例如呼叫转移）以及运营商提供的其他特殊功能。

联系人



在手机上添加联系人，并将其与 Google 帐户或其他支持联系人同步的帐户中的联系人同步。

搜索联系人

在主屏中

- 1 点触  可以打开电话本。
- 2 点触**搜索**，使用键盘输入联系人姓名。

添加新联系人

- 1 点触 ，输入新联系人的号码，然后点触**菜单**键。点触**添加至联系人**，然后点触**新建联系人**。
- 2 如果您要为新联系人添加图片，请点触 。从“拍摄照片”或“从图片库中选取”中选择。
- 3 点触  以选择联系人类型。
- 4 点触联系人信息类别，并输入有关联系人的详细信息。
- 5 点触**保存**。

联系人

常用电话本

您可以按收藏夹归类经常呼叫的联系人。

将联系人添加到收藏夹

- 1 点触  可以打开电话本。
- 2 点触联系人以查看其详细信息。
- 3 点触联系人姓名右侧的星号。星号变为金色。

从收藏夹列表中删除联系人

- 1 点触  可以打开电话本。
- 2 点触**群组**选项卡，选择列表顶部的**收藏夹**，然后选择要查看其详细信息的联系人。
- 3 点触联系人姓名右侧的金色星号。星号变为灰色，联系人已从收藏夹中删除。

将旧设备上的联系人移至新设备

使用 PC 同步程序将联系人作为 CSV 文件从旧设备导出到 PC。

- 1 在 PC 上安装“LG PC Suite” PC 应用程序。运行程序，并使用 USB 数据线将您的设备连接到 PC。
- 2 从屏幕顶部中选择**设备 > 导入个人信息 > 导入联系人**。

- 3 将出现可打开联系人文件的弹出窗口。
- 4 选择一个联系人文件，然后单击**打开**。
- 5 将出现从 PC 中将新联系人导入到设备中联系人的弹出窗口。
- 6 如果设备中的联系人与从 PC 中导入的新联系人不同，则选择您要从 PC 中导入的联系人。
- 7 单击 [确定] 按钮，将新联系人从 PC 导入设备。

信息

信息

LG-E400 将短信和彩信结合到一个直观易用的菜单中。

发送信息

- 1 点触主屏上的  图标，然后点触**新建信息**打开空白信息。
- 2 在**收件人**字段中输入联系人姓名或电话号码。随着您输入联系人姓名，匹配的联系人将会显示。您可以点触建议的收件人。您可以添加多个联系人。

备注：您将按每个收件人每条文本信息付费。

- 3 点触**写信息**字段，然后开始撰写信息。
- 4 点触**菜单**键打开选项菜单。从以下选项选择：**呼叫、查看联系人、添加主题、放弃、回复方式和更多**。
- 5 点触**发送**发送信息。
- 6 信息屏幕将会打开，您的信息显示在收件人姓名/号码后面。屏幕上会显示回复。当您查看并发送附加信息时，将创建信息会话。



警告

160 个字符的限制在不同国家/地区有所不同，具体取决于短信编码方式和语言。



警告

如果在短信中添加图像、视频或音频文件，则短信将自动转换为彩信，您需要支付相应费用。

备注：在通话期间收到短信时，手机将发出通知铃声。

线程框

与另一方交换的信息（短信、彩信）将以时间顺序显示，以便您方便查看对话概述。

使用笑脸

使用笑脸让您的信息更具趣味性。写新信息时，点触菜单键，然后选择插入表情符号。

信息

更改信息设置

LG-E400 已预定义信息设置，因此，您可以立即发送信息。您可以根据喜好更改设置。



在这种模式下，彩信客户端设备将引导用户创建并发送内容属于核心 MM 内容域的信息。此指南将通过警告对话框提供。

电子邮件

打开电子邮件和帐户屏幕

您可以使用**电子邮件**应用程序读取 Google Gmail 外其他服务的电子邮件。电子邮件应用程序支持以下帐户类型：POP3、IMAP 和 Exchange。

管理电子邮件帐户

在主屏中，点触应用程序  > 电子邮件，然后选择“电子邮件服务提供商”。

此时会打开设置向导，帮助您添加电子邮件帐户。进行初始设置后，电子邮件将显示您的收件箱的内容

（如果只有一个帐户）或帐户屏幕（如果有多个帐户）。

帐户屏幕

帐户屏幕列出了您的合并的收件箱以及您的每个电子邮件帐户。



1 打开**电子邮件**应用程序。如果您不在“帐户”屏幕上，请点触**菜单**键，然后点触**帐户**。

2 选择电子邮件服务提供商。



点触以打开您的“合并的收件箱”，此处将包含您所有帐户接收到的信息。

电子邮件

-  - 点触以仅打开已加星标的邮件的列表。
-  - 点触文件夹图标以打开帐户的文件夹。

您可以点触帐户以查看其收件箱。您用于发送电子邮件的默认帐户将以勾选符号表示。

要打开您合并的收件箱

如果您已将电子邮件配置为从多个帐户收发电子邮件，则可以在全并的收件箱中查看发送到您所有帐户的所有邮件。

- 1 点触**电子邮件**。
- 2 点触**合并的收件箱**（在“帐户”屏幕中）。合并的收件箱将按帐户在左侧采取颜色编码的方式区分，每个帐户使用的颜色与您在帐户屏幕中使用的颜色完全一样。

只有帐户最近的电子邮件才会下载到您的手机中。要下载更多（更早的）电子邮件，请点触电子邮件列表底部的**载入更多邮件**。

撰写和发送电子邮件

要撰写和发送邮件

- 1 在**电子邮件**应用程序中，点触**菜单**键，然后点触**撰写**。
- 2 输入邮件目标收件人的地址。输入文字时，匹配的地址从您的联系人中提供。用逗号分隔多个地址。
- 3 点触**菜单**键并点触**添加抄送/密件抄送**，以便抄送或密件抄送给其他联系人/电子邮件地址。
- 4 输入邮件的正文。
- 5 点触**菜单**键，然后点触**添加附件**以随邮件一同发送文件。
- 6 点触**发送**按钮。
如果暂不发送邮件，请点触“**保存至草稿箱**”按钮，将其保存在“**草稿箱**”文件夹中。在**草稿箱**文件夹中点触草稿箱邮件以继续编辑邮件。如果在发送前点触了**返回键** ，您的邮件也会被另存为草稿。点触**舍弃**按钮以舍弃或删除邮件，包括任何已保存的草稿。如果未连接至网络，例如如果您以飞行模式工作，您发

电子邮件

送的邮件将存储到您的**发件箱**文件夹中，直到重新连接至网络。如果包括任何未发送的邮件，**发件箱**就会显示在帐户屏幕上。

请注意，使用 Exchange 账户发送的邮件将不会位于手机上；它们会位于 Exchange 服务器本身。如果您要在**已发送**文件夹中查看您的已发送信息，请依次点触**菜单**键、**文件夹**和**已发送**文件夹，然后从菜单选项中选择**刷新**。

提示！ 当新电子邮件到达“收件箱”时，您将收到声音或振动通知。

使用帐户文件夹

每个帐户均具有**收件箱**、**发件箱**、**已发送**和**草稿箱**文件夹。取决于您帐户的服务提供商支持的功能，您可能具有其他文件夹。

添加或编辑电子邮件帐户

- 1 要添加电子邮件帐户，点触**应用程序**选项卡，然后选择**电子邮件**。
- 2 选择 **MS Exchange** 或其他，然后输入帐户设置。
- 3 如果已设置电子邮件帐户，您需要点触**菜单**键，然后轻触“帐户”屏幕中的**添加帐户**。
- 4 输入帐户的名称，确认您希望您的名称在外发邮件中显示的方式，然后点触**完成**按钮。

更改帐户的设置

- 1 打开帐户屏幕。
- 2 点触并按住您要更改其设置的帐户。在打开的菜单中，点触**帐户设置**。

删除电子邮件帐户

- 1 打开帐户屏幕。
- 2 点触并按住您要删除的帐户。
- 3 在打开的菜单中点触**删除帐户**。
- 4 在对话框中点触**确定**按钮，以确认您要删除帐户。

相机

了解取景器

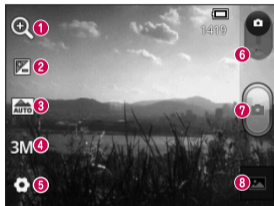

- 1 **缩放** - 放大或缩小。或者，您可以使用侧音量键。
- 2 **亮度** - 此选项定义并控制进入图像的光量。沿滚动条滑动亮度指示器，“-”降低图像亮度，“+”调高图像亮度。
- 3 **场景模式** - 从以下选项中选择：**自动、肖像、风景、运动、日落和夜间。**
- 4 **图像大小** - 点触可设置所拍照片的尺寸（以像素为单位）。
- 5 **设置** - 点触此图标可以打开高级设置菜单。
- 6 **视频模式** - 向下滑动此图标可切换到视频模式。
- 7 **拍照**
- 8 **我的文档** - 点触以查看最近拍摄的照片。您可以访问“我的文档”并查看相机模式下保存的照片。

快速拍照

- 1 打开**相机**应用程序。
- 2 水平拿稳手机，并将镜头对准您要拍摄的物体。
- 3 按下拍摄  按钮。

拍照后

拍摄的照片将显示在屏幕上。

共享

点触可以使用**蓝牙**、**Gmail**、**Google+**、**信息**和**Picasa** 共享照片。

设定为

点触以将图像用作**联系人图标**或**墙纸**。

重命名

点触以编辑刚拍摄照片的名称。



点触可以删除图像。



点触可以立即拍摄其他照片。这将保存您的当前照片。



点触以查看“我的文档”和最近拍摄的照片。

使用高级设置

在取景器中点触  以打开所有高级选项。

通过滚动列表，更改相机设置。选择选项后，点触**返回**键。

相机

ISO - ISO 确定相机的光照传感器的感光性。ISO 越高，相机感光性能越好。在您无法使用闪光灯而光线较差的条件下，此功能很有用。

白平衡 - 从以下选项中选择：**自动**、**白炽灯**、**日光**、**荧光灯**和**阴天**。

色彩效果 - 选择新照片的色彩效果。

定时器 - 自拍器允许您设置按下拍摄按钮后的延迟。选择**关**、**3 秒**、**5 秒**或**10 秒**。如果要为自己拍摄照片，此功能是理想之选。



快门声音 - 从四种快门声音中选择一种。

自动查看 - 如果将“**自动查看**”设置为开启，它将自动向您显示刚刚拍摄的照片。

标签位置 - 激活以使用手机基于位置的服务。拍照并添加所在位置以对其进行标记。如果将标记过的图片上传到支持相片定位功能的博客，您可以在地图上看到此照片。

备注：此功能仅在激活了 GPS 时可用。

存储 - 选择是将照片保存到手机内存还是外部存储器。

-  - 恢复所有相机默认设置。
-  - 无论您何时想要了解此功能如何操作，均可点触该选项。这将为 您提供快速指南。

提示! 退出相机时，部分设置将返回默认值，如白平衡、色彩效果和计时器。拍摄下一张照片之前，请先查看。

提示! 设置菜单层叠在取景器之上，因此，当您更改图像颜色或质量时，您将在“设置”菜单下预览到图像更改效果。

查看保存的照片

在**相机**模式下访问保存的照片。点触  即可，然后点触屏幕。随后，您将看到**幻灯片**和**菜单**。

提示! 向左或向右轻弹以查看其他照片或视频。



- 点触可查看幻灯片。



- 点触可共享内容或删除照片。点触**更多**可获得更多选项。

相机

详细信息 - 检查内容相关信息。

在地图上显示

设置为 - 设置为联系人图标或墙纸。

裁切 - 裁切照片。使用手指移过屏幕以选定区域。

向左或向右旋转 - 向左旋转或向右旋转。

摄像机



了解取景器



- 1 缩放** - 放大或缩小。或者，您可以使用侧音量键。
- 2 亮度** - 此选项定义并控制进入视频的光量。沿滚动条滑动亮度指示器，“-”降低视频亮度，“+”调高视频亮度。
- 3 视频大小** - 点触可设置录制的视频的大小（以像素为单位）。
- 4 录音** - 选择静音以录制视频而不录制声音。
- 5 设置** - 点触此图标可以打开高级设置菜单。
- 6 相机模式** - 向上滑动此图标以切换到相机模式。
- 7 开始录制**
- 8 我的文档** - 点触以查看最近录制的视频。您可以访问“我的文档”并查看摄像机模式下保存的视频。

摄像机

快速摄像

- 1 向下滑动**相机**模式按钮，图标将更改为 。
- 2 屏幕上将显示摄像机的取景器。
- 3 水平拿稳手机，将镜头对准您要摄像的物体。
- 4 点触录制  按钮一次以开始录制。
- 5 REC 将显示在取景器底部，计时器将显示视频长度。
- 6 点触屏幕上的  停止录制。

拍摄视频后

屏幕上将显示所拍摄视频的静态图像。

播放

点触以播放视频。

共享

点触以通过**蓝牙**、**Gmail**、**信息**和 **YouTube** 共享视频。

重命名

点触以编辑选定视频的名称。



点触可删除刚拍摄的视频。
点触**确定**确认。取景器将重新出现。



点触可以立即拍摄另一段视频。这将保存您的当前视频。



点触以查看“我的文档”和最近拍摄的照片。

使用高级设置

从取景器中点触  以打开所有高级选项。滚动列表以调节摄像机设置。选择选项后，点触**返回**键。

白平衡 - 白平衡确保视频中的任何白色区域显示真实。要正确调整相机的白平衡，您需要确定光照条件。从**自动**、**白炽灯**、**日光**、**荧光灯**或**阴天**中选择。

色彩效果 - 选择要对新视图使用的色彩效果。

自动查看 - 自动查看将向您显示刚录制的视频。

摄像机

存储 - 选择是将视频剪辑保存到手机内存还是外部存储器。

 - 恢复所有摄像机默认设置。

 - 如果要了解此功能如何操作，请点触该选项。这将为您的快速指南。

观看保存的视频

- 1 在取景器中，点触 。
- 2 您的“我的文档”将显示在屏幕上。
- 3 点触视频一次，将其调到“我的文档”前方。它自动开始播放。

观看视频时调节音量

要在播放视频时调节音量，请使用手机左侧的音量键。

多媒体

预加载的应用程序

有多个有用的应用程序已预加载在**预加载的应用程序**中。要使用应用程序，您首先需要将应用程序安装到手机。

备注：根据手机软件或服务提供商的不同，预加载的应用程序将有所不同。

我的文档

点触**应用程序**选项卡，然后选择**我的文档**。打开存储所有多媒体文件的目录栏列表。

视图模式

点触**我的文档**。此时将显示文件夹视图。

点触任何文件夹都将返回网格视图模式。如果轻触照片，它将更改为完整视图模式。

时间线视图

LG-E400 **我的文档**提供了照片和视频的时间线视图。在网格视图模式中，向右拖动  将显示您拍摄的照片的日期，其中从最新的照片开始。如果选择特定日期，在该日拍摄的所有照片将分组显示。



多媒体

音乐

LG-E400 拥有内置的音乐播放器，因此，您可以播放所有喜爱的曲目。要访问音乐播放器，请点触**应用程序**，然后选择**音乐**。

播放歌曲

- 1 在主屏中点触**应用程序**选项卡，然后选择**音乐**。
- 2 点触**歌曲**。
- 3 选择您要播放的歌曲。
- 4 点触  以暂停歌曲。

- 5 点触  以跳到下一首歌曲。
- 6 点触  以返回到歌曲的开头。
点触  两次以返回到上一首歌曲。

要在聆听音乐时更改音量，请按手机左侧的上下音量键。

点触并按住列表中的任何歌曲。它将显示**播放**、**添加到播放列表**、**用作铃声**、**删除**、**详细信息**、**共享**和**搜索**选项。

备注：音乐文件的版权可能受国际条约和国家版权法保护。

因此，可能需要获得许可或许可证才能复制音乐。在某些国家，国际法禁止私人复制版权所有的材料。在下载或复制文件之前，请检查相应国家/地区关于使用此类材料的国家/地区立法。

使用 USB 大容量存储设备传输文件

使用 USB 设备传输文件

- 1 使用 USB 数据线将 LG-E400 连接到 PC。
- 2 USB 连接模式列表将出现，然后选择 USB 存储选项。
- 3 打开 PC 上的移动存储文件夹。您可以在 PC 中查看批量储存内容，然后传输文件。
- 4 将 PC 中的文件复制到驱动器文件夹。

多媒体

5 完成后，选择“仅充电”选项断开手机连接。

如何将音乐/视频文件传输到手机

1 使用 USB 数据线将手机连接到 PC。在主屏中，点触并向下拖动通知抽屉。选择 **USB 连接模式** > **USB 存储**，然后从 PC 中出现的 **可移动磁盘** 弹出窗口中选择 **打开文件夹** 以查看文件。如果未在电脑上安装 LG Android 平台驱动程序，则需要手动设置它。有关详情，请参阅“使用 USB 大容量存储设备传输文件”。

2 将音乐或视频文件从 PC 传输到手机的可移动存储设备。

- 您可以使用读卡器将文件从 PC 复制或移到手机的可移动存储设备。
- 如果存在视频文件和子标题文件（名称与视频文件相同的 *.srt 文件），请将它放置在同一文件夹中，以便在播放视频文件时自动显示子标题。
- 下载音乐或视频文件时，必须保护版权。请注意，损坏的文件或带有错误扩展名的文件可能会损坏手机。

使用蓝牙从手机发送数据

使用蓝牙发送数据 与大多数手机不同，您可以通过不从蓝牙菜单运行对应的应用程序，使用蓝牙发送数据。

- * **发送图片：**运行“我的文档”应用程序，然后选择**图片 > 菜单**。单击**共享**，然后选择**蓝牙**。检查蓝牙是否开启，然后选择**扫描查找设备**。从列表中选择您要向其发送数据的设备。
- * **导出联系人：**运行“联系人”应用程序。点触您要导出到的地

址。点触**菜单键**，然后选择**共享 > 蓝牙**。检查蓝牙是否开启，然后选择**扫描查找设备**。从列表中选择您要向其发送数据的设备。

- * **发送多个选定联系人：**运行“联系人”应用程序。要选择多个联系人，请点触**菜单键**，然后点触**共享**。选择要发送的联系人，或从顶部点触**全部选择 > 共享 > 蓝牙 > 启用蓝牙**，然后选择**扫描设备 > 从列表中选择您要发送数据的设备**。

多媒体

- * **连接到 FTP（仅在此手机上支持 FTP 服务器）**：选择**设置** > **无线和网络** > **蓝牙设置**。选择**可检测性**框；现在，您可以从其他设备搜索您的手机。查找 FTP 服务，并连接到 FTP 服务器。
- 如果要从其他设备搜索此手机，请转到**设置** > **无线和网络** > **蓝牙设置**。选择**可检测性**框。120 秒后，该框将取消选定。

实用工具

设置闹钟

- 1 在主屏中点触**应用程序**选项卡，然后选择**闹钟**。
- 2 如果要添加新闹钟，请点触 ，然后选择**添加闹钟**。
- 3 设置时间，以打开闹钟。在设置时间后，LG-E400 将让您得知闹钟响铃之前的剩余时间。
- 4 设置**重复**、**铃声**或**振动**，然后添加标签以命名闹钟。点触**完成**。

备注：要更改闹钟列表屏幕上的闹钟设置，点触**菜单**键，然后选择**设置**。您可以

调整下列选项：**静音模式也响闹钟**、**休眠持续时间**和**侧键操作**。

使用计算器

- 1 在主屏中点触**应用程序**选项卡，然后选择**计算器**。
- 2 点触数字键输入数字。
- 3 对于简单的计算，请点触所需的**功能**（+、-、x 或 ÷），然后点触 =。
- 4 对于更复杂的计算，请点触**菜单**键，点触“**高级**”**面板**然后选择 **sin**、**cos**、**tan**、**log** 等等。

实用工具

将事件添加到日历中

- 1 在主屏中点触**应用程序**选项卡，然后选择**日历**。
- 2 要查看活动，请点触日期。如果要添加新活动，请点触并按住。点触**新建活动**。
- 3 点触**内容**，然后输入事件名称。查看日期并输入活动开始和结束的时间。
- 4 也可以点触**位置**，然后输入位置。
- 5 如果您要为事件添加备注，请点触**说明**，然后输入详细信息。

- 6 如果要重复闹钟，请设置**重复**，必要时设置**提醒**。
- 7 点触**完成**，将活动保存在日历中。日历中带颜色的方框将标记具有已保存活动的所有日期。在活动开始时间会有闹钟提醒，以便您进行安排。



更改日历视图

- 1 在主屏中点触**应用程序**选项卡，然后选择**日历**。点触**菜单**键。
- 2 选择特定日期、星期或月份的日历视图。

录音机

使用录音机录制录音机或其他音频文件。

录制声音或语音

- 1 在主屏中点触**应用程序**选项卡，然后选择**语音备忘录**。
- 2 点触  开始录音。
- 3 选择  结束录音。
- 4 点触  收听录音。

备注：点触  可访问相册。您可以收听保存的录音。

注意：可用录制时间以实际时间为准。

发送录音

- 1 录音完成后，您可以点触**菜单** > **共享**发送音频剪辑。
- 2 从**蓝牙**、**Gmail**、**信息**中选择。选择 **Gmail** 和**信息**时，录音将添加到邮件中，您可以照常撰写和发送邮件。

Polaris Office

Polaris Office 是专业的移动办公解决方案，让用户可使用移动设备随时随地方便地查看各种类型的办公文档，如 Word、Excel 和 PowerPoint 文件。

实用工具

管理文件

Polaris Office 可向移动用户提供方便的文件管理功能，包括在设备上复制、粘贴、重命名以及删除文件和文件夹。

查看文件

现在，移动用户可在移动设备上轻松查看各种文件类型，包括 Microsoft Office 文档和 Adobe PDF。使用 Polaris Office 查看文档时，对象和布局与原始文档相同。

App Manager

您可以使用 App Manager 管理应用程序。您可以轻松检查当前运行的应用程序数量和关闭应用程序。您也可以卸载在设备上安装的应用程序。

网络

浏览器

浏览器为您提供了一个涵盖游戏、音乐、新闻、体育、娱乐等更多内容的缤纷世界，您可以快速、直接地通过手机访问。随时随地、不受限制。

备注：连接这些服务并下载内容时，可能会产生额外费用。查看网络提供商要求的数据付费。

使用 Web 工具栏



点触可返回到上一页。



点触可前进到当前页的下一页。这正好与按**返回**键的效果相反，按“返回”键将转到上一页。



点触可显示所有打开的窗口。



点触可添加新窗口



添加/显示书签以及显示**显示访问最多的站点、稍后读取**和**历史记录**。

网络

使用选项

点触**菜单键**可查看选项。

 **稍后读取** - 在“稍后读取”中添加当前网页。

 **添加 RSS 源** - 将当前网页添加到 RSS 源。

 **分享网页** - 您可以与其他人分享网页。

 **在页面上查找** - 您可以在当前网页中查找字母或词语。

 **选择文本** - 您可以复制网页中的任意文本。

更多

- **主页：**转到主页。
- **设置主页：**将当前页面设置成主页。
- **在主页上添加快捷方式：**将当前网页的快捷方式添加到主屏上。
- **页面信息：**显示网页信息。
- **下载：**显示下载历史记录。
- **设置：**更改网络浏览器设置。

提示！ 要返回上一个网页，请按**返回键**。

设置

在主屏中点触**应用程序**选项卡，然后滚动并点触**设置**。

无线和网络

在这里，您可以管理 Wi-Fi 和蓝牙。您也可以设置移动网络以及切换为飞行模式。

飞行模式 - 切换为飞行模式之后，将禁用所有无线连接。

Wi-Fi - 点触以选择：打开 Wi-Fi 已连接到可用的 Wi-Fi 网络。

Wi-Fi 设置 - 允许您设置和管理无线接入点。设置网络通知，或添加

WLAN 网络。从 Wi-Fi 设置屏幕可访问高级 Wi-Fi 设置屏幕。依次点触**菜单**键和**高级**。

提示！ 如何获取 MAC 地址

要使用 MAC 筛选器在某些无线网络中建立连接，您需要在路由器中输入 LG-E400 的 MAC 地址。

您可以在以下用户界面中找到 MAC 地址：点触**应用程序** > **设置** > **无线和网络** > **Wi-Fi 设置**，然后点触**菜单**键。然后，选择**高级** > **MAC 地址**。

蓝牙 - 点触以选择：打开蓝牙以连接蓝牙设备。

设置

蓝牙设置 - 设置设备名称和可见模式，扫描其他设备。或者，检查您之前配置的蓝牙设备以及手机上次扫描蓝牙设备时检测到的那些设备的列表。

绑定与便携式热点 - 您可以配置 USB 绑定与便携式 Wi-Fi 热点的设置。

VPN 设置 - 显示您之前配置的虚拟专用网 (VPN) 的列表。允许您添加不同类型的 VPN。

移动网络 - 为数据漫游、网络模式和运营商、接入点名称 (APN) 等项设置选项。

通话设置

<固定拨号>

选择**固定拨号**打开并汇集一个号码列表，可从手机拨打此列表中的号码。您需要提供 PIN2 码，此密码由运营商提供。仅可以使用手机拨打此号码列表中的号码。

<语音信箱>

语音邮件 - 允许您选择运营商的语音信箱服务。

语音信箱设置 - 如果当前在使用运营商的语音信箱服务，此选项使您可以输入用于收听和管理语音信箱的号码。

<其他通话设置>

借口信息 - 拒绝通话时，您可使用此功能快速发送一条信息。此选项可用于在会议时拒接来电。

呼叫转接 - 选择是转接所有通话、线路忙时转接、无人接听时转接，或无信号时转接。

呼叫限制 - 选择何时限制呼叫。输入呼叫限制密码。请与您的网络运营商联系，了解有关此服务的信息。

拒接来电 - 允许您设置拒接来电功能。从以下选项选择：**关**、**拒接来电列表**或**拒接所有来电**。

设置

通话费用 - 查看通话的相关费用。
(此服务取决于网络；某些运营商不支持此功能)

通话时间 - 查看“最后通话”、“所有通话”、“已拨电话”和“已接来电”的通话时间。

其他设置 - 此菜单允许您更改以下设置：

来电显示 - 选择是否要在拨出电话时显示您的号码。(此服务取决于网络；某些运营商不支持此功能)

来电等待：如果激活了来电等待功能，在通话过程中，手机将提醒您

有新来电（取决于网络提供商）。

声音

<常规>

静音模式 - 允许您将所有声音（包括通话和通知铃声）都设为静音，音乐、视频和已设置的闹钟的声音除外。您必须在媒体和闹钟各自的应用程序中将其设为静音。

振动 - 允许您将手机设置为在接到来电时振动。

音量 - 允许您为铃声、媒体和闹钟设置音量。如果取消选择为通知使

用来电音量的选项，您可以分别为来电和通知设置各自的音量。

〈来电〉

手机铃声 - 允许您设置默认来电铃声。

〈通知〉

通知铃声 - 允许您设置默认通知铃声。

〈反馈〉

屏幕按键音 - 允许您将手机设置为在使用拨号盘拨号时播放音调。

操作音选择 - 允许您将手机设置为在点触按钮、图标和其他可响应点触的屏上项目时播放声音。

屏幕锁定提示音 - 允许您将手机设置为在锁定和解锁屏幕时播放声音。

显示

亮度 - 调整屏幕亮度。

自动旋转屏幕 - 设置为在旋转手机时自动切换方向。

动画 - 设置为显示动画。

屏幕超时 - 设置屏幕超时的时间。

设置

位置和安全

使用无线网络 - 如果选择**使用无线网络**，您的手机将使用 Wi-Fi 和移动网络确定您的大概位置。选择此选项时，您将被询问在提供这些服务时是否允许 Google 使用您的位置。

使用 GPS 卫星 - 如果选择**使用 GPS 卫星**，您的手机将确定您的位置并精确到街道级别。

设置屏幕锁定 - 设置解锁图样以确保您的手机安全。打开一组屏幕，它们可指导您绘制屏幕解锁图案。

您可设置 **PIN 或密码**，而不要使用**图案**或保持其值为**无**。

在您打开手机或唤醒屏幕时，系统将要求您画出解锁图样以解除屏幕锁定。

设置 SIM 卡锁定 - 设置 SIM 卡锁定或更改 SIM PIN。

可见的密码 - 选择该选项可在您键入时显示密码，而取消选择则在您键入时隐藏密码。

选择设备管理员 - 添加一个或多个管理员。

使用安全凭据 - 允许您访问安全证书。

从 SD 卡安装 - 选择从 SD 卡安装加密的证书。

设置密码 - 设置或更改凭据存储密码。

清除存储 - 清除所有内容的凭据并重置密码。

使用多个

您可以管理应用程序以及设置快速启动快捷方式。

未知源 - 将设置默认为非 Market 应用程序的安装。

管理应用程序 - 管理和删除安装的应用程序。

正在运行的服务 - 检查当前正在运行的服务。

存储空间使用情况 - 查看应用程序所用的存储空间。

电池使用情况 - 查看耗电情况。

开发 - 设置应用程序开发选项。

设置

帐户与同步

<常规同步设置>

背景数据 - 允许应用程序在后台同步数据，无论您当前是否正在操作它们。取消选择此设置可节省电池电量并减少（而非消除）数据使用。

自动同步 - 允许应用程序根据自己的计划同步、发送和接收数据。

<管理帐户>

所有 Google 帐户及已添加到手机的其他帐户的列表。

如果点触此屏幕中的某个帐户，将会打开其帐户屏幕。

隐私

更改设置以管理您的设置和数据。

- **备份我的数**：设为将您的设置和应用程序数据备份至 Google 服务器。

- **自动恢复**：设为在应用程序重新安装在您的设备上时恢复您的设置和应用程序数据。
- **出厂数据重置**：将您的设置恢复为出厂默认值，然后删除所有数据。如果以此方式重置手机，首次启动 Android 时，将提示您重新输入相同类型的信息。

存储

<内存>

检查内部存储总可用空间。如果您想清除内存卡上的所有数据，请点触**清除内存**。

<存储卡>

检查 SD 卡总可用空间。点触**删除存储卡**以安全移除。如果要删除 SD 卡上的所有数据，请**清除 SD 卡**。

设置

<系统内存>

选择可用空间。

语言和键盘

设置本地语言和区域以及键盘设置。

语音输入与输出

<语音输入>

语音识别程序设置 - 使用**语音识别程序设置**配置 Android 语音输入功能。

- **语言:** 打开一个屏幕，在此可以设置您在通过讲话的方式输入文字时使用的语言。
- **SafeSearch:** 打开一个对话框，在此，您可以设置是否需要 Google SafeSearch 筛选器屏蔽某些搜索结果。
- **屏蔽攻击性言论:** 取消选择时，Google 语音识别将在您以口头方式输入文本时识别和抄写许多人认为具有攻击性的言论。选择时，Google 语音识别将用由星号 (*) 组成的占位符替代文字记录中的那些字眼。

〈语音输出〉

文字转语音设置 - 您可以使用**文字转语音设置**来配置 Android 文本转语音合成器，通过该应用程序来使用时用此功能。

备注：如果未安装语音合成器数据，则只有**安装语音数据设置**可用。

- **聆听示例：**使用您的当前设置播放语音合成器的简短示例。
- **总是使用我的设置：**勾选以使用该屏幕上的设置替代其他应用程序中提供的语音合成器设置。

- **默认引擎：**如果安装了多个文本至语音应用程序，则会打开一个对话框，在此可以设置您要使用的文本至语音应用程序。
- **安装语音数据：**如果您的手机未安装语音合成器数据，请连接至 Android Market，系统将引导您完成下载和安装数据的过程。如果数据已经安装，则此设置不可用。
- **语速：**打开一个对话框，在此可以选择您希望合成器发音的速率。
- **语言：**打开一个对话框，在此可以选择您希望合成器读出的语言。

设置

该选项在结合**总是使用我的设置**一起使用时尤为有用，这样可以确保文本在不同的应用程序中均可正确发音。

- **Pico TTS:** 配置 Pico TTS 设置。

辅助功能

使用**辅助功能**可配置您在手机上安装的辅助功能插件。

备注: 需要额外的插件。

连接

默认连接模式 - 您可设置所需模式（仅充电、USB 存储、PC 软件和 USB 绑定）。

始终询问 - 连接 USB 时，如果您不想看到 USB 连接模式弹出，请勾选此项。

Wi-Fi 连接 - 勾选此项以在具有 Wi-Fi 连接时使用 LG PC Suite。请注意，应通过无线和网络设置中的 Wi-Fi 连接来连接 LG PC Suite 的 Wi-Fi 网络。

日期和时间

使用**日期和时间**设置，以设置日期显示方式的首选项。您还可使用这些设置来设置自己的时间和时区，而非从移动网络获取当前时间。

关于手机

查看法律信息，检查手机状态和软件版本。

软件更新

手机软件更新

从互联网的 LG 手机软件更新

有关使用此功能的详细信息，请访问 <http://update.lgmobile.com> 或 <http://www.lg.com/common/index.jsp> → 选择国家/地区和语言。

此功能帮助您方便地从互联网将手机固件更新为最新版本，而无需访问服务中心。仅当 LG 提供可供手机使用的固件新版本时，此功能可用。

由于手机固件更新要求用户在更新过程期间保持全部注意力，因此，在继续执行操作之前，请留意每一个步骤中出现的所有说明和提示。请注意，在升级过程中移除 USB 数据线或取出电池将严重损坏您的手机。

备注：LG 保留根据自行判断决定固件更新仅可用于指定型号的权利，不保证所提供的固件更新版本可供所有手机型号使用。

通过空中下载 (OTA) 的 LG 手机软件更新

此功能允许您通过空中下载 (OTA) 方便地将手机的固件更新为最新版本，而无需连接 USB 数据线。仅当 LG 提供可供手机使用的固件新版本时，此功能可用。

首先，您可以在手机上检查软件版本：**设置 > 关于手机 > 软件更新 > 现在检查更新**。

您还可以将更新延迟 1 小时、4 小时、8 小时或 24 小时。在这种情

况下，应用程序将在更新时间到达时通知您进行更新。您也可以手动重新设定更新。

备注：此功能具体取决于网络服务提供商、所在区域或国家/地区。

DivX 移动 **DIVX**

关于 DIVX 视频：DivX® 是由 DivX, LLC (Rovi Corporation 的子公司) 开发的一种数码视频格式。本手机是播放 DivX 视频的 DivX Certified® 官方设备。有关详细信息以及要获取将文件转换为

软件更新

DivX 格式的工具，请访问 divx.com。

关于 DIVX VIDEO-ON-DEMAND: 要播放购买的 DivX Video-on-Demand (VOD) 电影，必须先注册此 DivX Certified® 设备。要获取您的注册码，请在设备安装目录下找到 DivX VOD 部分。转到 vod.divx.com 以获取有关如何完成注册的详细信息。

DivX Certified® 可播放高达 320x240 的 DivX® 视频

DivX®、DivX Certified® 及相关徽标是 Rovi Corporation 或其子公司的商标，使用必须经过许可。

备注:

打开源软件

要获取 GPL、LGPL、MPL 及其他开源证书下的相应源代码，请访问 <http://opensource.lge.com/>

可使用源代码下载所有相关许可条款、声明和通知。

配件

以下配件可与 LG-E400 一起使用。（以下配件为可选配件。）

旅行适配器



电池



数据线

连接 LG-E400
和 PC。



用户手册

了解更多关于
LG-E400 的
信息。



备注:

- 务必使用正品 LG 配件。
- 否则可能导致保修失效。
- 配件可能根据国家/地区有所不同。

技术参数

外部环境

最高温度: +55° C (放电) , +45° C (充电)

最低温度: -10° C

故障排除

本章列出了您在使用手机过程中可能遇到的一些问题。有些问题可能需要您致电服务提供商，但大多数问题您可自行解决。

信息	可能原因	可行解决措施
SIM 卡错误	手机中没有安装 SIM 卡或 SIM 卡插入不正确。	请确保正确插入 SIM 卡。
没有网络连接/网络断开	信号弱，或者您在运营商网络范围之外。 运营商应用了新服务。	将手机移到窗边或开放的区域中。检查网络运营商覆盖地图。 检查 SIM 卡使用时间是否超过 6~12 个月。如果超过，请在最近的网络提供商处更换 SIM 卡。请与服务提供商联系。

故障排除

信息	可能原因	可行解决措施
代码不匹配	要更改安全码，您需要在此输入以确认新代码。 两次输入的代码不匹配。	如果忘记代码，请联系您的服务提供商。
任何应用程序均无法设置	服务提供商不支持或需要注册。	请与服务提供商联系。
无法拨打电话	拨号错误 已插入新 SIM 卡。 达到预付费上限。	新网络未获得授权。 查看新的限制。 与服务提供商联系或重新设置 PIN 2 的限制。

信息	可能原因	可行解决措施
手机无法打开	按开/关键时间过短。 电池未充电。 电池触点脏。	请按开/关键至少两秒钟。 为电池充电。 检查显示屏上的充电指示灯。 清洁电池触点。
充电错误	电池未充电。 外部温度太热或太冷。 触点问题 无电压 充电器故障 错误充电器 电池故障	为电池充电。 确保手机在正常温度下充电。 检查充电器以及到手机的连接。 检查电池触点，如果需要，请清洁。 将充电器插入其它插座。 如果充电器不发热，请替换。 请仅使用原装 LG 配件。 替换电池。

故障排除

信息	可能原因	可行解决措施
不允许输入号码	已打开固定拨号功能。	检查“设置”功能表并关闭该功能。
无法接收/发送短信和图片	内存已满	删除手机中的部分信息。
未打开的文件	不受支持的文件格式	检查支持的文件格式。
存储卡不起作用	仅支持 FAT 16、FAT32 文件格式	通过读卡器检查 SD 卡文件系统，或使用手机格式化 SD 卡。

信息	可能原因	可行解决措施
我收到来电时，屏幕未打开。	近程传感器问题	如果使用任何保护带或保护套，请检查其是否盖住近程传感器周围的区域。确保近程传感器周围的区域干净。
无声音	振动模式	检查声音菜单的设置状态以确保您不处于振动或静音模式下。
挂机或死机	间歇性软件问题	卸下电池，将它再次插入并将手机开机。尝试通过网站执行软件更新。

故障排除

信息	可能原因	可行解决措施
电话锁定并且未工作。	临时软件错误	<ol style="list-style-type: none">1. 关机。2 卸下后盖。3. 卸下电池并重新安装。4 合上后盖5. 重新开机。



Bahasa Melayu

LG-E400 Panduan Pengguna

Panduan pengguna ini membantu anda untuk mula menggunakan telefon anda. Jika anda memerlukan maklumat lanjut, sila lawati www.lg.com.

- Sesetengah kandungan manual ini mungkin tidak berkaitan dengan telefon anda. Ini bergantung kepada perisian telefon anda dan penyedia perkhidmatan anda.
- Telefon ini tidak disyorkan untuk orang yang kurang deria penglihatan kerana pad kekunci skrin sentuhnya.
- Hak cipta ©2012 LG Electronics, Inc. Hak cipta terpelihara. LG dan logo LG adalah tanda dagangan berdaftar bagi Kumpulan LG dan entiti yang berkaitan dengannya. Semua tanda dagangan lain adalah harta pemilikinya masing-masing.
- Google™, Google Maps™, Gmail™, Google Talk™ dan Android Market™ adalah tanda dagangan Google, Inc.



Kandungan

Garis panduan untuk
penggunaan yang selamat
dan cekap7

Notis penting20

Mengenali telefon anda.35

Memasang kad SIM dan
bateri38

Mengecas telefon anda.40

Memasang kad memori.41

Memformatkan kad
memori43

Skrin Utama anda44

Petua skrin sentuh44

Kunci telefon anda45

Buka kunci skrin46

Mod senyap.....46

Halaman utama46

Menambah widget pada
skrin Utama anda.....48

Kembali ke aplikasi yang
digunakan baru-baru ini.49

Pelukis pemberitahuan.49

Melihat bar status50

Papan kekunci atas
skrin.....54

Persediaan akaun
Google.....56

Wi-Fi58

Menghidupkan Wi-Fi58

Menyambung ke Wi-Fi..58

Berkongsi sambungan
data telefon anda59

Tetapan penambatan USB
& hotspot Wi-Fi mudah
alih61

Untuk berkongsi
sambungan data telefon
anda melalui USB.....61

Penambatan USB dan perkongsian data	62	Membuat panggilan kepada kenalan anda ...	67	Tambah Kenalan Baru ..	71
Untuk berkongsi sambungan data telefon anda sebagai hotspot		Menjawab dan Menolak Panggilan	68	Kenalan kegemaran	72
Wi-Fi mudah alih.....	63	Melaraskan Volum panggilan	68	Memindahkan Kenalan dari Peranti Lama anda ke Peranti Baru anda....	73
Untuk menamakan semula atau menjamin keselamatan hotspot mudah alih anda	64	Membuat panggilan kedua.....	68	Pemesejan	74
Panggilan.....	67	Melihat log panggilan anda	69	Pemesejan	74
Membuat panggilan	67	Tetapan panggilan.....	70	Menghantar mesej.....	74
		Kenalan.....	71	Peti teruntai	76
		Mencari Kenalan.....	71	Menggunakan Senyuman	76
				Menukar tetapan mesej anda	76

Kandungan

E-mel77

Membuka E-mel dan Skrin
Akaun77

Mengarang dan
Menghantar E-mel79

Menggunakan Folder
Akaun81

Menambah dan Mengedit
Akaun e-mel.....82

Kamera83

Mengenali pencari
pandangan83

Menangkap foto pantas.84

Setelah anda mengambil
gambar84

Menggunakan tetapan
lanjutan85

Melihat foto yang
disimpan87

Kamera video.....89

Mengenali pencari
pandangan89

Menangkap video
pantas.....90

Selepas menangkap
video90

Menggunakan tetapan
lanjutan91

Melihat video anda yang
disimpan92

Melaraskan Volum semasa
melihat video93

Multimedia.....94

Aplikasi Dipramuat.....94

Galeri94

Mod paparan94

Paparan garis masa94

Muzik.....95

Memainkan lagu95

Memindahkan fail menggunakan peranti storan massa USB.....	97	Menggunakan kalkulator anda	101	Web.....	106
Cara memindahkan fail muzik/video ke telefon anda	97	Menambah acara pada kalendar anda.....	102	Penyemak imbas	106
Menghantar data daripada telefon anda melalui Bluetooth.....	99	Menukar paparan kalendar anda.....	103	Menggunakan bar alat web.....	106
Utiliti	101	Perakam suara	103	Menggunakan pilihan .	107
Menetapkan penggera anda	101	Merakam bunyi atau suara	103	Tetapan	109
		Menghantar rakaman suara	104	Wayarles & rangkaian .	109
		Polaris Office	104	Tetapan panggilan.....	111
		Pengurus Aplikasi	105	Bunyi	113
				Paparan	115
				Lokasi & keselamatan	116
				Aplikasi	117

Kandungan

Akaun & penyegerakan	118
Privasi	119
Storan	120
Bahasa & papan kekunci	120
Input & output suara...	120
Kebolehcapaian	123
Kesambungan.....	123
Tarikh & masa.....	124
Mengenai telefon	124

Kemas kinian perisian 125

Kemas kinian perisian telefon.....	125
DivX Mudah Alih.....	127

Aksesori.....129

Data teknikal130

Penyelesaian Masalah.131

Garis panduan untuk penggunaan yang selamat dan cekap

Sila baca garis panduan yang mudah ini. Tidak mengikut garis panduan ini mungkin merbahaya atau tidak sah.

Pendedahan kepada tenaga frekuensi radio

Maklumat pendedahan kepada gelombang radio dan Kadar Penyerapan Khusus (SAR). Model telefon mudah alih LG-E400 ini telah direka bentuk untuk mematuhi keperluan keselamatan yang dikenakan terhadap pendedahan kepada gelombang radio. Keperluan ini adalah berdasarkan garis panduan saintifik yang termasuk margin

keselamatan yang direka bentuk untuk memastikan keselamatan semua orang tanpa mengira umur dan kesihatan.

- Garis panduan bagi pendedahan kepada gelombang radio menggunakan unit ukuran yang disebut sebagai Kadar Penyerapan Khusus, atau SAR. Ujian bagi SAR dijalankan menggunakan kaedah yang dipiawaikan dengan telefon memancarkan pada aras kuasa diperakui yang tertinggi dalam semua jalur frekuensi.
- Walaupun terdapat perbezaan antara tahap SAR pelbagai model telefon LG, semuanya direka bentuk untuk memenuhi garis

Garis panduan untuk penggunaan yang selamat dan cekap

- panduan yang berkaitan bagi pendedahan kepada gelombang radio.
- Had SAR yang disyorkan oleh Suruhanjaya Antarabangsa mengenai Perlindungan Sinaran Bukan Pengion (International Commission on Non-Ionizing Radiation Protection) (ICNIRP) ialah 2 W/kg dipuratakan ke atas 10 g tisu.
 - Nilai SAR yang tertinggi bagi model telefon ini yang diuji oleh DASY4 untuk penggunaan di telinga ialah 1.10 W/kg (10g) dan apabila dipakai pada badan ialah 0.572 W/kg (10g).
 - Peranti ini memenuhi garis panduan pendedahan RF apabila digunakan sama ada dalam kedudukan penggunaan normal pada telinga atau apabila diletakkan pada sekurang-kurangnya 1.5 cm menjauhi badan. Apabila bekas pembawa, klip tali pinggang atau pemegang digunakan untuk pengendalian pemakaian pada badan, ia tidak sepatutnya mengandungi metal dan perlu meletakkan produk sekurang-kurangnya 1.5 cm menjauhi badan anda. Untuk memancarkan fail data atau mesej, peranti ini memerlukan sambungan

yang berkualiti kepada rangkaian. Dalam beberapa kes, pemindahan fail data atau mesej mungkin ditangguhkan sehingga sambungan tersebut tersedia. Pastikan arahan jarak pemisahan diikuti sehingga pemindahan selesai.

Penjagaan dan penyelenggaraan produk



AMARAN

Hanya gunakan bateri, pengecas dan aksesori yang diluluskan untuk digunakan bersama model tertentu telefon ini. Penggunaan sebarang jenis lain boleh mentaksahkan sebarang kelulusan atau waranti yang berkaitan dengan telefon ini, dan mungkin berbahaya.

Garis panduan untuk penggunaan yang selamat dan cekap

- Jangan tanggalkan pemasangan unit ini. Bawa ia kepada juruteknik servis yang layak jika kerja pembaikan diperlukan.
- Pembaikan di bawah waranti, mengikut budi bicara LG, mungkin termasuk penggantian bahagian atau papan yang sama ada baru atau yang diperbaiki, asalkan kefungsiannya sebanding dengan bahagian yang diganti.
- Jauhkan dari perkakas elektrik seperti TV, radio, dan komputer peribadi.
- Unit ini hendaklah dijauhkan daripada sumber haba seperti radiator atau dapur.
- Jangan jatuhkan telefon.
- Jangan biarkan unit ini terdedah kepada getaran mekanikal atau kejutan.
- Matikan telefon di tempat larangan telefon mudah alih. Contohnya, jangan gunakan telefon di hospital kerana ia mungkin mengganggu peralatan hospital yang sensitif.
- Jangan kendalikan telefon dengan tangan yang basah semasa telefon sedang dicas. Ia boleh menyebabkan terjadinya renjatan elektrik dan telefon mungkin akan rosak teruk.

- Jangan cas telefon bimbit berhampiran bahan yang mudah terbakar kerana telefon bimbit akan menjadi panas dan boleh menyebabkan bahaya kebakaran.
- Gunakan kain yang kering untuk membersihkan bahagian luar unit ini (jangan gunakan pelarut seperti benzena, pencair atau alkohol).
- Jangan cas telefon di atas perabot yang lembut.
- Telefon hendaklah dicas di kawasan berpengudaraan baik.
- Jangan dedahkan unit ini kepada asap atau habuk yang berlebihan.
- Jangan simpan telefon di sebelah kad kredit atau tiket pengangkutan; ia boleh menjejaskan maklumat pada jalur magnetik.
- Jangan ketik skrin dengan objek yang tajam kerana ia boleh merosakkan telefon.
- Jangan dedahkan telefon kepada cecair atau kelembapan.
- Gunakan aksesori seperti fon telinga dengan berhati-hati. Jangan sentuh antena jika tidak diperlukan.

Garis panduan untuk penggunaan yang selamat dan cekap

- Jangan gunakan, sentuh atau cuba untuk mengeluarkan atau membaiki kaca yang pecah, sumbing atau retak. \Kerosakan pada paparan kaca disebabkan pensia-siaan dan penyalahgunaan tidak diliputi oleh waranti ini.
- Telefon anda adalah peranti elektronik yang menjana haba pada penggunaan biasa. Sentuhan langsung dengan kulit dalam tempoh yang berpanjangan dalam keadaan pengudaraan tidak mencukupi mungkin akan mengakibatkan ketidakselesaan atau melecur sedikit. Oleh itu, anda hendaklah berjaga-jaga apabila

mengendalikan telefon anda atau betul-betul selepas menggunakannya.

Operasi telefon berkesan

Peranti elektronik

Semua telefon mudah alih mungkin mendapat gangguan, yang boleh menjejaskan prestasi.

- Jangan gunakan telefon mudah alih anda berhampiran kelengkapan perubatan tanpa meminta kebenaran. Elakkan meletak telefon di atas perentak jantung, contohnya, di dalam poket dada anda.

- Sesetengah alat bantu pendengaran mungkin diganggu oleh telefon mudah alih.
- Sedikit gangguan mungkin akan memberi kesan kepada TV, radio, PC, dsb.

Keselamatan jalan

Semak undang-undang dan peraturan mengenai penggunaan telefon mudah alih di kawasan tempat anda memandu.

- Jangan gunakan telefon pegang tangan semasa memandu.
- Beri perhatian penuh kepada pemanduan anda.
- Pergi ke tepi jalan dan letak kereta sebelum membuat atau menjawab panggilan jika keadaan pemanduan memerlukan anda berbuat demikian.
- Tenaga RF mungkin menjejaskan sesetengah sistem elektronik di dalam kenderaan anda seperti stereo kereta dan kelengkapan keselamatan.
- Apabila kenderaan anda dilengkapi beg udara, jangan halangnya dengan kelengkapan wayarles yang dipasang atau yang mudah alih. Ia mungkin tidak berfungsi atau menyebabkan kecederaan serius disebabkan prestasi yang tidak betul.

Garis panduan untuk penggunaan yang selamat dan cekap

- Jika anda mendengar muzik ketika bergerak dan berjalan, sila pastikan bahawa Volumnya berada pada paras yang berpatutan agar anda sedar akan keadaan di sekeliling anda. Ini amat penting terutamanya semasa berhampiran dengan jalan.

Elakkan kerosakan ke pendengaran anda

Kerosakan kepada pendengaran anda boleh berlaku jika anda terdedah kepada bunyi yang kuat untuk tempoh yang lama. Kami dengan ini mengesyorkan agar anda tidak menghidupkan atau mematikan telefon mudah alih berhampiran dengan telinga anda. Kami juga mengesyorkan bahawa Volum muzik dan panggilan ditetapkan pada paras yang berpatutan.

- Apabila menggunakan fon kepala, kurangkan Volum jika anda tidak dapat

mendengar orang yang bercakap berdekatan dengan anda atau jika orang yang duduk di sebelah anda dapat mendengar apa yang sedang anda dengar.

NOTA: Tekanan bunyi yang melampau daripada fon telinga boleh menyebabkan kehilangan pendengaran.

Bahagian Kaca

Beberapa bahagian peranti mudah alih anda dibuat daripada kaca. Kaca ini akan retak atau pecah jika telefon anda terjatuh ke

atas permukaan yang keras atau menerima impak yang kuat. Jika kaca pecah, jangan sentuh atau cuba untuk membuangnya. Berhenti menggunakan peranti mudah alih anda sehingga kaca diganti oleh pembekal khidmat yang diluluskan.

Kawasan letupan

Jangan gunakan telefon di mana peletupan sedang dijalankan. Patuhi sekatan, dan ikuti sebarang peraturan yang dikenakan.

Garis panduan untuk penggunaan yang selamat dan cekap

Persekitaran boleh meletup

- Jangan gunakan telefon di stesen mengisi minyak.
- Jangan gunakan telefon berhampiran bahan api atau bahan kimia.
- Jangan angkut atau simpan gas mudah terbakar, cecair atau bahan letupan dalam petak kenderaan anda yang mengandungi telefon mudah alih dan aksesori anda.

Di dalam pesawat

Peranti wayarles boleh menyebabkan gangguan di dalam pesawat.

- Matikan telefon mudah alih anda sebelum menaiki sebarang pesawat terbang.
- Jangan gunakan telefon setelah mendarat tanpa izin anak kapal.

Kanak-kanak

Simpan telefon di tempat yang selamat dan jauh daripada kanak-kanak kecil. Ia termasuk bahagian kecil yang boleh menyebabkan bahaya tercekik jika ia tertanggal.

Panggilan kecemasan

Panggilan kecemasan mungkin tidak tersedia di bawah semua rangkaian mudah alih. Oleh itu, anda hendaklah tidak bergantung semata-mata pada telefon ini untuk panggilan kecemasan. Semak dengan pembekal khidmat tempatan anda.

Maklumat dan penjagaan bateri

- Anda tidak perlu menyahcas bateri sepenuhnya sebelum mengecasnya semula. Tidak seperti sistem bateri yang lain, tiada kesan memori yang boleh menjejaskan prestasi bateri.

- Gunakan hanya bateri dan pengecas LG. Pengecas LG direka bentuk untuk memaksimumkan hayat bateri.
- Jangan buka pemasangan atau litar pintaskan pek bateri.
- Pastikan sesentuh logam pada pek bateri sentiasa bersih.
- Ganti bateri apabila ia tidak lagi memberi prestasi yang boleh diterima. Pek bateri boleh dicas semula beratus-ratus kali sebelum ia perlu diganti.
- Cas semula bateri jika ia tidak digunakan buat tempoh masa yang lama untuk memaksimumkan kebolegunaan.

Garis panduan untuk penggunaan yang selamat dan cekap

- Jangan dedahkan pengecas bateri kepada cahaya matahari langsung atau gunakannya pada kelembapan yang tinggi, seperti di bilik air.
- Jangan biarkan bateri di tempat yang panas atau sejuk, ini mungkin akan menjejaskan prestasi bateri.
- Terdapat risiko letupan jika bateri diganti dengan jenis yang salah.
- Lupuskan bateri yang telah digunakan mengikut arahan pengilang. Sila kitar semula yang mana mungkin. Jangan lupuskan sebagai sampah rumah yang biasa.
- Jika anda hendak mengganti bateri, bawa ia ke pusat servis LG Electronics atau wakil penjual yang disahkan untuk mendapatkan bantuan.
- Tanggalkan pengecas dari soket dinding selepas telefon dicas sepenuhnya untuk menjimatkan kuasa pengecas daripada penggunaan yang tidak perlu.
- Hayat sebenar bateri bergantung kepada konfigurasi rangkaian, tetapan produk, corak penggunaan, dan keadaan bateri dan persekitaran.

- Pastikan tiada item berbucu tajam seperti kuku atau gigi haiwan, bersentuhan dengan bateri. Ini akan menyebabkan kebakaran.

Pengisytiharan Keakuran

Dengan ini, **LG Electronics** mengisytiharkan bahawa produk **LG-E400** ini mematuhi keperluan penting dan peruntukan lain Arahan **1999/5/EC**. Suatu salinan Perisytiharan Pematuhan boleh didapati di **<http://www.lg.com/global/support/cedoc/RetrieveProductCeDOC.jsp>**

Notis penting

Sila semak sama ada sebarang masalah telefon yang anda hadapi telah diterangkan dalam bahagian ini, sebelum anda membawa telefon anda untuk diservis atau memanggil wakil servis.

1. Memori telefon

Apabila ruang yang tinggal pada memori telefon anda kurang daripada 10%, telefon anda tidak akan dapat menerima mesej baru. Anda perlu memeriksa memori telefon anda dan memadamkan sebahagian data seperti aplikasi atau mesej, untuk

menjadikan lebih banyak memori tersedia.

Menguruskan aplikasi

- 1 Pada skrin Utama, sentuh tab **Aplikasi**, lalu pilih **Tetapan > Aplikasi > Uruskan aplikasi**.
- 2 Selepas semua aplikasi muncul, tatal dan pilih aplikasi yang hendak anda nyahpasang.
- 3 Ketik **Buang pemasangan**, lalu sentuh **OK** untuk menyahpasang aplikasi yang anda pilih.

2. Mengoptimumkan hayat bateri

Anda boleh memanjangkan hayat bateri antara caj dengan mematikan ciri yang tidak perlu dijalankan dalam latar belakang. Anda juga boleh memantau bagaimana aplikasi dan sumber sistem menggunakan kuasa bateri.

Memanjangkan hayat bateri anda

- Matikan komunikasi radio yang tidak anda gunakan. Jika anda tidak menggunakan Wi-Fi, Bluetooth atau GPS, matikan ia.
- Kurangkan kecerahan skrin dan tetapkan masa tamat skrin yang lebih pendek.

- Matikan penyegerakan automatik bagi Gmail, Kalendar, Kenalan dan aplikasi-aplikasi lain.
- Sesetengah aplikasi yang telah anda muat turun mungkin boleh mengurangkan hayat bateri anda.

Memeriksa tahap cas bateri.

- 1 Pada skrin utama, sentuh tab **Aplikasi**, lalu pilih **Tetapan > Mengenai telefon > Status**.
- 2 Status bateri (Mengecas, Tidak mengecas) dan parasnya (peratus dicas) dipaparkan pada bahagian atas skrin.

Notis penting

Memantau dan mengawal apa yang menggunakan kuasa bateri

- 1 Pada skrin Utama, sentuh tab **Aplikasi**, lalu pilih **Tetapan > Mengenai telefon > Penggunaan bateri**.
- 2 Masa penggunaan bateri dipaparkan di bahagian atas skrin. Ia memaklumkan tempoh masa semenjak sambungan terakhir kepada sumber kuasa atau, jika disambung kepada sumber kuasa, berapa lama anda bertahan pada kuasa bateri pada kali terakhir ini. Badan skrin menyenaraikan aplikasi

atau perkhidmatan yang menggunakan kuasa bateri, dari jumlah terbesar hingga terkecil.

3. Memasang sistem pengendalian sumber terbuka.

Jika anda memasang dan menggunakan sistem pengendalian (OS) sumber terbuka pada telefon anda, dan tidak menggunakan OS yang disediakan oleh pengilang, telefon anda mungkin akan pincang tugas.

 **AMARAN**

Jika anda memasang dan menggunakan OS selain daripada yang disediakan oleh pengeluar, telefon anda tidak lagi dilindungi oleh waranti.

 **AMARAN**

Untuk melindungi telefon dan data peribadi, muat turun aplikasi hanya dari sumber yang dipercayai, seperti Android Market. Jika terdapat aplikasi yang tidak dipasang dengan betul pada telefon anda, telefon anda mungkin tidak akan berfungsi dengan betul atau ralat yang serius mungkin boleh berlaku. Anda hendaklah menyahpasang aplikasi-aplikasi tersebut dan semua data dan tetapannya daripada telefon.

Notis penting

4. Menggunakan corak buka kunci

Tetapkan corak buka kunci untuk melindungi telefon anda. Ini akan membuka beberapa skrin yang akan memandu anda melalui pelukisan corak buka kunci skrin.

Awas: Wujudkan akaun Google dahulu sebelum menetapkan corak buka kunci.

AMARAN

Langkah berjaga-jaga semasa menggunakan kunci corak.

Mengingati corak buka kunci yang anda tetapkan amatlah penting. Anda tidak akan dapat mengakses telefon anda jika anda menggunakan corak yang salah sebanyak 5 kali. Anda mempunyai 5 peluang untuk memasukkan corak buka kunci, PIN atau kata laluan anda. Jika anda telah menggunakan kesemua 5 peluang, anda boleh mencuba lagi selepas 30 saat.

Apabila anda tidak ingat Corak nyahkunci, PIN, atau Kata Laluan anda:

Jika anda terlupa corak: Jika anda log masuk ke akaun Google anda pada telefon tetapi gagal memasukkan corak yang betul sebanyak 5 kali, ketik butang **Forgot pattern** (Terlupa corak). Kemudian, anda akan dikehendaki mendaftar masuk dengan akaun Google anda untuk menyahkunci telefon anda.

Jika anda belum membuat akaun Google pada telefon atau anda terlupa, anda perlu melakukan **Set semula keras**.

Jika anda terlupa PIN atau Kata Laluan:

Jika anda terlupa PIN atau Kata Laluan, anda hendaklah melakukan **Set semula keras**.

Awas: Jika anda melakukan set semula keras, semua aplikasi pengguna dan data pengguna akan terpadam.

5. Menggunakan set semula keras

Jika ia tidak kembali kepada keadaan asal, gunakan **set semula keras** untuk mengawalkan telefon anda.

Apabila telefon dimatikan, Tekan dan tahan kekunci **Home** + kekunci **Volume down**

Notis penting

+ kekunci **Power** selama lebih sepuluh saat. Apabila skrin menunjukkan logo LG, lepaskan kekunci **Power**.

Selepas skrin menunjukkan skrin set semula keras, lepaskan kekunci-kekunci lain.

Biarkan telefon anda lebih seminit sambil ia melakukan set semula keras, kemudian telefon anda akan dihidupkan.

Awas: Jika anda melakukan set semula keras, semua aplikasi pengguna dan data pengguna akan terpadam. Ini tidak dapat dibuat asal. Jangan lupa untuk membuat sandaran terhadap mana-mana data

penting sebelum melakukan set semula keras.

6. Menyambung ke rangkaian Wi-Fi

Untuk menggunakan Wi-Fi pada telefon anda, anda perlu mengakses pusat akses wayarles atau “hotspot.” Sesetengah pusat akses adalah terbuka dan anda hanya perlu menyambung padanya. Yang lain adalah tersembunyi atau menggunakan ciri keselamatan, jadi anda hendaklah mengkonfigurasi telefon anda agar dapat menyambung kepadanya.

Matikan Wi-Fi apabila anda tidak menggunakannya, untuk melanjutkan hayat bateri anda.

Menghidupkan Wi-Fi dan menyambung kepada rangkaian Wi-Fi

- 1** Pada skrin Utama, sentuh tab **Aplikasi**, lalu pilih **Tetapan > Wayarles & rangkaian > Tetapan Wi-Fi**.
- 2** Sentuh **Wi-Fi** untuk menghidupkannya dan memulakan imbasan untuk mencari rangkaian Wi-Fi yang tersedia.
 - Senarai rangkaian Wi-Fi yang tersedia akan dipaparkan. Rangkaian selamat

ditandakan oleh ikon kunci.

- 3** Sentuh rangkaian untuk menyambung padanya.
 - Jika rangkaian itu terbuka, anda akan digesa untuk mengesahkan bahawa anda hendak menyambung kepada rangkaian tersebut dengan menyentuh **Sambung**.
 - Jika rangkaian selamat, anda akan diminta untuk memasukkan kata laluan atau kelayakan lain. (Tanyakan pentadbir rangkaian anda untuk mendapatkan butiran.)

Notis penting

- 4 Bar status memaparkan ikon yang menunjukkan status Wi-Fi.

7. Membuka dan beralih aplikasi

Berbilang tugas menjadi mudah dengan Android kerana lebih daripada satu aplikasi boleh berjalan pada masa yang sama. Tidak perlu untuk keluar dari aplikasi sebelum membuka yang lain. Gunakan dan beralih antara beberapa aplikasi terbuka. Android mengurus setiap aplikasi, menghentikan dan memulakan seperlunya untuk memastikan bahawa aplikasi yang melahu tidak akan menggunakan sumber tanpa keperluan.

Menghentikan aplikasi

- 1 Pada skrin Utama, sentuh tab **Aplikasi**, lalu pilih **Tetapan > Aplikasi > Uruskan aplikasi > pilih Berlari**.
- 2 Tatal ke aplikasi yang dikehendaki dan sentuh **Henti** untuk menghentikannya.

PETUA! Untuk kembali ke aplikasi-aplikasi yang baru digunakan, Sentuh dan tahan kekunci Rumah. Suatu skrin kemudian akan memaparkan senarai aplikasi yang anda gunakan baru-baru ini.

8. Memasang perisian PC (LG PC Suite)

Aplikasi PC “LG PC Suite” adalah program yang membantu anda menyambung peranti anda kepada PC melalui kabel USB dan Wi-Fi. Setelah tersambung, anda boleh menggunakan fungsi peranti anda dari PC anda.

Dengan aplikasi PC “LG PC Suite” anda, anda boleh...

- Uruskan dan mainkan kandungan media anda (muzik, filem, gambar) pada PC anda.

- Hantar kandungan multimedia ke peranti anda.
- Menyegerakkan data (jadual, kenalan, penanda buku) dalam peranti dan PC anda.
- Sandarkan aplikasi dalam peranti anda.
- Kemas kini perisian dalam peranti anda.
- Sandarkan dan pulihkan peranti.
- Mainkan kandungan multimedia PC anda daripada peranti lain.

Notis penting

NOTA: Anda boleh menggunakan menu Bantuan dari aplikasi untuk mengetahui cara untuk menggunakan aplikasi PC "LG PC Suite" anda.

Memasang aplikasi PC "LG PC Suite"

Aplikasi PC "LG PC Suite" boleh dimuat turun dari laman web LG.

- 1 Pergi ke www.lg.com dan pilih negara pilihan anda.
- 2 Pergi ke **Support > Mobile Phone Support > Pilih Model (LG-E400)**.

- 3 Klik **PC Sync** daripada **Muat turun**, dan klik **WINDOWS PC Sync Download** untuk memuat turun aplikasi PC "LG PC Suite".

Keperluan sistem untuk perisian PC "LG PC Suite"

- OS: Windows XP 32 bit(Pek khidmat 2), Windows Vista 32 bit/64 bit, Windows 7 32 bit/64 bit
- CPU: Pemproses 1GHz atau lebih tinggi
- Memori: RAM 512MB atau lebih tinggi
- Kad grafik: Resolusi 1024 x 768, warna 32 bit atau lebih tinggi

- HDD: 100 MB atau lebih ruang cakera keras bebas (Lebih banyak ruang bebas cakera keras mungkin diperlukan bergantung pada volum data yang disimpan.)
- Perisian yang diperlukan: Pemacu bersepadu LG.

NOTA

Pemacu USB Bersepadu LG

Pemacu USB bersepadu LG diperlukan untuk menyambungkan peranti LG dan PC dan dipasang secara automatik apabila anda memasang Aplikasi PC "LG PC Suite".

Notis penting

9. Menyegerak telefon anda kepada Komputer

Data daripada peranti dan PC anda boleh disegerakkan dengan mudah dengan aplikasi PC "LG PC Suite" untuk kemudahan anda. Kenalan, jadual dan penanda buku boleh disegerakkan.

Prosedurnya adalah seperti berikut:

- 1 Sambungkan peranti anda ke PC. (Gunakan kabel USB atau sambungan Wi-Fi.)
- 2 Selepas sambungan, jalankan program dan pilih seksyen peranti daripada

kategori di sebelah kiri skrin.

- 3 Klik [Maklumat peribadi] untuk memilih.
- 4 Tandakan kotak semak kandungan untuk menyegerak dan klik butang Pygrkn.

10. Memindahkan muzik, foto dan video menggunakan peranti storan massa USB

- 1 Pada skrin Utama, sentuh tab **Aplikasi**, lalu pilih **Tetapan > Storan** untuk memeriksa media simpanan. (Jika anda hendak memindahkan fail dari atau ke kad memori, masukkan kad memori ke dalam telefon.)

- 2 Sambungkan telefon ke PC anda menggunakan kabel USB.
- 3 Senarai mod sambungan USB akan muncul, lalu pilih pilihan **USB storan**.
- 4 Buka folder memori boleh alih pada PC anda. Anda boleh melihat kandungan penyimpanan massa pada PC anda dan pindahkan fail tersebut.
- 5 Salin fail dari PC anda ke dalam folder pemacu.
- 6 Pilih pilihan "Cas sahaja" untuk memutuskan sambungan telefon.

11. Pegang telefon anda dalam keadaan tegak lurus

Pegang telefon anda dalam keadaan tegak lurus, sebagaimana telefon biasa. LG-E400 mempunyai antena dalaman. Berhati-hati agar tidak mencalarkan atau merosakkan bahagian belakang telefon, kerana ini akan mengurangkan prestasi.

Semasa membuat/menerima panggilan atau menghantar/menerima data, elakkan daripada memegang bahagian bawah telefon tempat letak antena. Berbuat demikian dapat menjejaskan kualiti panggilan.

Notis penting

12. Apabila skrin menjadi kaku

Jika skrin menjadi kaku atau telefon tidak memberi respons ketika anda cuba mengendalikannya:

Keluarkan bateri, masukkannya semula, lalu hidupkan telefon. Jika ia masih tidak berfungsi, sila hubungi pusat servis.

13. Jangan sambung telefon anda ketika anda menghidup/mematikan PC anda.

Pastikan anda menanggalkan kabel data antara telefon dan PC anda; membiarkannya tersambung mungkin akan mengakibatkan ralat pada PC anda.

Mengenali telefon anda

Untuk menghidupkan telefon anda, tekan dan tahan kekunci Kuasa selama 3 saat.

Untuk mematikan telefon, tekan dan tahan kekunci Kuasa selama 3 saat, lalu sentuh **Power off** dan **OK**.

Pembesar suara/Penerima

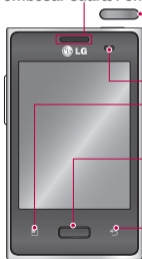

Kekunci Kuasa/Kunci

Menghidupkan/mematikan telefon anda dengan menekan dan menahan kekunci. **Matikan dan kunci skrin.**

Sensor kedekatan

Kekunci menu

Semak pilihan yang tersedia.

Kekunci Utama

Kembali ke laman utama dari mana-mana skrin.

Kekunci Undur

Kembali ke skrin sebelumnya.

NOTA: Sensor kedekatan

Semasa menerima dan membuat panggilan, sensor kedekatan mematikan lampu latar secara automatik dan mengunci pad kekunci sentuh dengan mengesan apabila telefon dekat dengan telinga anda. Ini akan memanjangkan hayat bateri dan mengelakkan pad kekunci sentuh daripada diaktifkan tanpa sengaja semasa panggilan.

Mengenalinya telepon anda

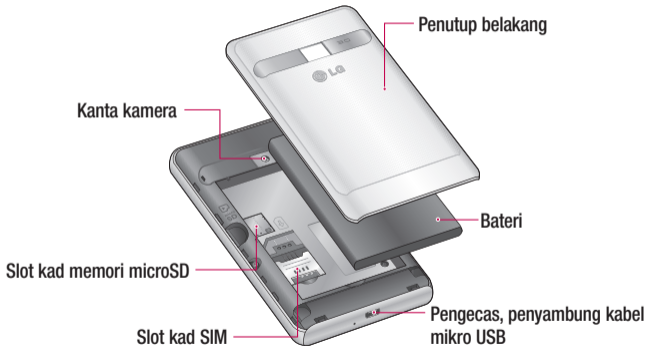

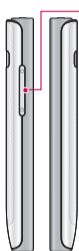

Kekunci Volum

- **Pada skrin utama:** mengawal Volum deringan.
- **Semasa panggilan:** mengawal volum semasa dalam panggilan
- **Semasa memainkan lagu:** mengawal volum secara berterusan.

Penyambung alat dengar stereo



Kekunci Kuasa/
Kunci

AMARAN

Meletakkan objek berat di atas telefon atau duduk di atasnya akan merosakkan LCD dan kefungsiannya. Jangan tutup filem pelindung pada sensor kedekatan LCDnya. Ini boleh menyebabkan sensor pincang tugas.

Mengenali telefon anda

Memasang kad SIM dan bateri

- 1 Untuk mengeluarkan penutup belakang, pegang telefon dengan kukuh pada tangan anda. Dengan tangan yang sebelah lagi, tekan ibu jari anda dengan kukuh pada penutup belakang. Kemudian angkat keluar penutup belakang.

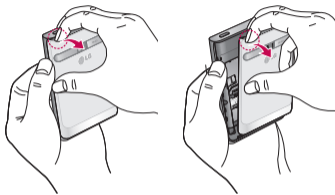

- 2 Luncurkan kad SIM ke dalam slot kad SIM. Pastikan kawasan sesentuh emas pada kad menghadap ke bawah.

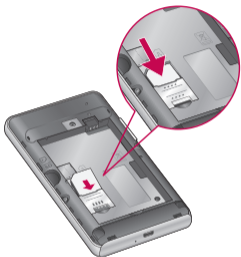

- 3** Masukkan baterai dengan menyejajarkan sesentuh emas pada telefon dan bateri.

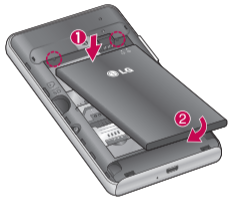

Mengenali telepon anda

- 4 Kembalikan penutup belakang telepon ke tempatnya.

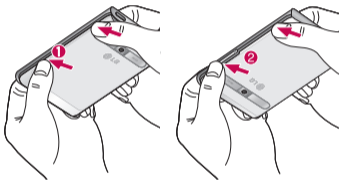

Mengecas telepon anda

Masukkan pengecas, lalu masukkan plagnya ke dalam alur keluar elektrik. LG-E400 anda hendaklah dicas sebelum anda dapat melihat .



NOTA: Bateri hendaklah dicas sepenuhnya pada awalnya untuk memperbaiki jangka hayat bateri.

Memasang kad memori

NOTA: LG-E400 menyokong kad memori sehingga 32 GB.

Untuk memasukkan kad memori:

- 1 Matikan telefon sebelum memasukkan atau mengeluarkan kad memori. Keluarkan penutup belakang.

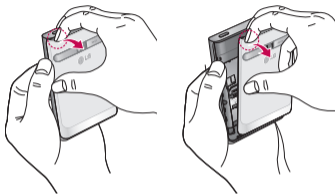

Mengenalinya telefon anda

- 2 Masukkan kad memori ke dalam slot. Pastikan kawasan sesentuh emas menghadap ke bawah.

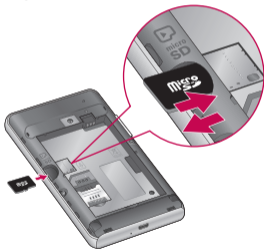

Mengeluarkan kad memori

Alih keluar kad memori dengan berhati-hati daripada slot.

AMARAN

Jangan masukkan atau keluarkan kad memori semasa telefon dihidupkan. Berbuat demikian mungkin akan merosakkan kad memori juga telefon anda, dan data yang disimpan pada kad memori mungkin akan tercemar.

Memformatkan kad memori

Kad memori mungkin telah diformatkan. Jika tidak, anda mesti memformatkannya sebelum anda boleh menggunakannya.

NOTA: Semua fail pada kad akan dipadamkan apabila anda memformat kad.

- 1 Pada skrin Utama, sentuh tab **Aplikasi** untuk membuka menu aplikasi.
- 2 Tatal dan sentuh **Tetapan > Storan**.
- 3 Sentuh **Menyahlekap kad SD** dan sentuh **OK** untuk mengesahkannya.

4 Sentuh **Padam kad SD**, kemudian sahkan pilihan anda.

5 Jika anda telah menetapkan kunci corak, masukkan kunci corak, lalu pilih **Memadam semua**. Kad kemudiannya akan diformatkan dan sedia untuk digunakan.

NOTA: Jika terdapat kandungan pada kad memori anda, struktur foldernya mungkin berbeza selepas pemformatan memandangkan semua fail telah dipadamkan.

Skrin Utama anda

Petua skrin sentuh

Di sini terdapat beberapa petua mengenai bagaimana untuk menavigasi di sekitar telefon anda.

Sentuh - Untuk memilih menu/pilihan atau membuka aplikasi, sentuh ia.

Sentuh dan tahan - Untuk membuka pilihan menu atau mencapai objek yang anda hendak pindahkan, sentuh dan tahan ia.

Seret - Untuk menatal melalui senarai atau bergerak dengan perlahan, seret merentasi skrin sentuh.

Kuis - Untuk menatal melalui senarai atau bergerak dengan pantas, kuis merentasi skrin sentuh (seret dengan pantas dan lepaskan).

NOTA:

- Untuk memilih item, sentuh bahagian tengah ikon.
- Jangan tekan terlalu kuat; skrin sentuh cukup sensitif untuk mengesan sentuhan yang ringan dan kukuh.
- Gunakan hujung jari anda untuk menyentuh pilihan yang anda kehendaki. Berhati-hati supaya tidak tersentuh kekunci lain.

Kunci telefon anda

Apabila anda tidak menggunakan LG-E400, tekan kekunci kuasa untuk mengunci telefon anda. Ini membantu menghalang daripada kekunci ditekan tanpa sengaja dan menjimatkan kuasa bateri.

Juga, jika anda tidak menggunakan telefon buat beberapa lama, skrin Utama atau skrin lain yang sedang anda lihat akan diganti dengan skrin kunci untuk menjimatkan kuasa bateri.

Jika sebarang program sedang berjalan ketika anda menetapkan corak, ia mungkin

akan terus berjalan dalam mod Kunci. Anda disyorkan agar keluar dari semua program sebelum memasuki mod Kunci untuk mengelakkan bayaran yang tak perlu (seperti panggilan telefon, akses Web dan komunikasi data).

Menetapkan corak nyahkunci: anda boleh melukis corak nyahkunci anda sendiri dengan menyambungkan titik-titik. Jika anda menetapkan corak, skrin telefon akan terkunci. Untuk membuka kunci telefon, lukiskan corak yang anda tetapkan pada skrin.

Skrin Utama anda

Awas: Sebelum anda boleh menetapkan corak nyahkunci, anda perlu membuat akaun Gmail anda terlebih dahulu.

Awas: Jika terdapat lebih daripada 5 ralat berturut-turut pelukisan corak, anda tidak akan dapat membuka kunci telefon. Dalam kes ini, rujuk kepada perkara 4 di bawah Notis Penting.

Buka kunci skrin

Apabila LG-E400 anda tidak digunakan, ia akan kembali kepada skrin kunci. Seret jari anda dari bawah ke atas untuk membuka kunci skrin.

Mod senyap

Dalam pelukis pemberitahuan, sentuh untuk menukar mod



Halaman utama

Hanya sapukan jari anda ke kiri atau kanan untuk melihat panel. Anda boleh menyesuaikan setiap panel dengan widget, pintasan (ke aplikasi kegemaran anda), folder dan kertas hias dinding.

NOTA: Sesetengah imej skrin mungkin berbeza bergantung pada pembekal telefon anda.

Dalam skrin Utama anda, anda boleh melihat kekunci pantas di bahagian bawah skrin. Kekunci pantas memberikan akses mudah satu sentuhan kepada fungsi yang paling kerap anda gunakan.



Sentuh ikon **Telefon** untuk membawa ke atas pad dailan sentuh untuk membuat panggilan.



Sentuh ikon **Kenalan** untuk membuka kenalan anda.



Sentuh ikon **Mesej** untuk mengakses menu pemesejan. Anda boleh mengarang mesej baru di sini.



Sentuh tab **Aplikasi** pada bahagian bawah skrin. Anda kemudian boleh melihat semua aplikasi anda yang telah dipasang. Untuk membuka aplikasi yang dikehendaki, hanya sentuh ikon dalam senarai aplikasi.

NOTA: Aplikasi yang dipramuat mungkin berbeza bergantung pada perisian telefon anda atau penyedia perkhidmatan anda.

Skrin Utama anda

Menambah widget pada skrin Utama anda

Anda boleh menyuaikan skrin Utama anda dengan menambah pintasan, widget, atau folder padanya. Untuk lebih mudah menggunakan telefon anda, tambah widget kegemaran anda pada skrin Utama.

- 1 Pada skrin Utama, sentuh kekunci **Menu** dan pilih **Tambah**. Atau sentuh dan tahan bahagian kosong pada skrin utama.
- 2 Pada menu **Menambah pada skrin Laman Utama**, sentuh jenis item yang hendak anda tambah.

- 3 Sebagai contoh, pilih **Folders** pada senarai dan ketik ia.
- 4 Anda kemudian akan melihat ikon folder baru pada skrin Utama. Seret ia ke lokasi yang dikehendaki pada panel yang dikehendaki, lalu lepaskan jari anda dari skrin.

PETUA! Untuk menambah ikon aplikasi pada skrin Utama pada menu **Aplikasi**, sentuh dan tahan aplikasi yang hendak anda tambah.

PETUA! Untuk mengeluarkan ikon aplikasi dari skrin Utama, sentuh dan tahan ikon yang hendak anda alih keluar, kemudian seret ke .

NOTA: Anda tidak boleh memadamkan aplikasi yang telah dipramuat. (Hanya ikonnya sahaja yang dapat dipadamkan daripada skrin.)

Kembali ke aplikasi yang digunakan baru-baru ini

- 1 Sentuh dan tahan kekunci **Rumah**. Skrin akan menunjukkan pop timbul dengan ikon aplikasi yang anda gunakan baru-baru ini.
- 2 Sentuh ikon untuk membuka aplikasinya. Atau, sentuh kekunci **Kembali** untuk kembali ke aplikasi semasa.

Pelukis pemberitahuan

Pelukis pemberitahuan berjalan merentasi bahagian atas skrin anda.

Skrin Utama anda



Sentuh dan luncurkan pelukis pemberitahuan ke bawah dengan jari anda. Atau, pada skrin Utama, sentuh kekunci **Menu** dan pilih **Memberitahu**. Di sini anda boleh menyemak dan menguruskan bunyi, Wi-Fi, Bluetooth, dan GPS di samping pemberitahuan lain.

Melihat bar status

Bar status menggunakan ikon berlainan untuk memaparkan maklumat telefon, seperti kekuatan isyarat, mesej baru, hayat

bateri, dan sambungan Bluetooth dan data yang aktif.

Di bawah ialah jadual yang menerangkan makna ikon yang akan anda lihat dalam bar status.



[Status bar]

Skrin Utama anda



Ikon	Huraian
	Tiada kad SIM
	Tiada isyarat
	Mod pesawat
	Disambungkan kepada rangkaian Wi-Fi
	Alat dengar berwayar
	Panggilan dalam perkembangan
	Tunda panggilan

Ikon	Huraian
	Pembesar Suara Telefon
	Mikrofon telefon disenyapkan
	Panggilan tidak dijawab
	Bluetooth dihidupkan
	Disambungkan ke peranti Bluetooth
	Amaran sistem
	Penggera Ditetapkan

Ikon	Huraian
	Mel suara baru
	Pendering disenyapkan
	Mod Getar
	Bateri dicas sepenuhnya
	Bateri sedang dicas
	Data masuk dan keluar
	Telefon disambungkan dengan PC melalui kabel USB

Ikon	Huraian
	Memuat turun data
	Memuat naik data
	GPS sedang memperoleh
	Menerima data lokasi dari GPS
	3 lagi pemberitahuan tidak dipaparkan
	Data sedang menyegerak

Ikon	Huraian
	Muat turun selesai
	Gmail baru
	Mesej Google Talk baru
	Mesej baru
	Lagu sedang dimainkan
	Acara akan datang
	Penambatan USB sedang aktif

Ikon	Huraian
	Hotspot Wi-Fi mudah alih adalah aktif
	Kedua-dua penambatan USB dan hotspot mudah alih adalah aktif

Skrin Utama anda

Papan kekunci atas skrin

Anda juga boleh memasukkan teks menggunakan papan kekunci atas skrin. Papan kekunci atas skrin muncul secara automatik pada skrin apabila anda perlu memasukkan teks. Untuk memaparkan papan kekunci secara manual, hanya sentuh medan teks di mana anda hendak memasukkan teks.

Menggunakan pad kekunci & memasukkan teks

 Ketik sekali untuk menjadikan huruf seterusnya yang anda taip dalam huruf

besar. Ketik dua kali untuk membuatkan semua huruf besar.

 Ketik untuk beralih kepada papan kekunci angka dan simbol. Anda juga boleh menyentuh dan menahan tab ini untuk melihat menu Tetapan.

 Ketik untuk memasukkan emotikon ketika menulis mesej.

 Ketik untuk memasukkan ruang.

 Ketik untuk membuat baris baru dalam medan mesej.

 Ketik untuk memadam aksara yang sebelumnya.

 Ketik untuk menyembunyikan papan kekunci atas skrin.

Memasukkan huruf aksen

Apabila anda memilih bahasa Perancis atau Sepanyol sebagai bahasa entri teks, anda boleh memasukkan aksara istimewa Perancis atau Sepanyol (seperti "á").

Sebagai contoh, untuk memasukkan "á", sentuh dan tahan kekunci "a" sehingga kekunci zum masuk menjadi semakin besar dan memaparkan aksara daripada pelbagai bahasa. Lalu pilih aksara khas yang anda kehendaki.

Persediaan akaun Google

Apabila anda menghidupkan telefon anda buat pertama kali, anda berpeluang untuk mengaktifkan rangkaian, mendaftar masuk ke akaun Google anda dan bagaimana anda hendak menggunakan sesetengah perkhidmatan Google.

Untuk menyediakan akaun Google anda:

* Rakam masuk ke Akaun Google dari skrin persediaan yang digesa.

ATAU

* **Aplikasi** > pilih aplikasi Google, seperti **Gmail** > pilih **Selepas** > pilih **Reka** untuk membuat akaun baru.

Jika anda mempunyai akaun Google, masukkan alamat e-mel dan kata laluan anda, kemudian sentuh **Rakam masuk**.

Setelah anda menyediakan akaun Google anda pada telefon anda, telefon anda akan secara automatik menyegerak dengan akaun Google anda di Web.

Kenalan anda, mesej Gmail, acara Kalendar, dan maklumat lain daripada aplikasi dan perkhidmatan ini di Web akan disegerakkan dengan telefon anda. (Ini bergantung pada tetapan penyegerakan anda).

Selepas mendaftar masuk, anda boleh menggunakan Gmail dan mengambil manfaat daripada perkhidmatan Google pada telefon anda.

Wi-Fi

Dengan Wi-Fi, anda boleh menggunakan akses Internet kelajuan tinggi dalam liputan titik akses wayarles (AP).

Nikmati Internet wayarles menggunakan Wi-Fi, tanpa caj tambahan.

Menghidupkan Wi-Fi

Pada skrin Utama, buka pelukis pemberitahuan dan sentuh .

Atau sentuh **Aplikasi** > **Tetapan** > **Wayarles & rangkaian**, kemudian > **Wi-Fi** .

Menyambung ke Wi-Fi

Pilih rangkaian Wi-Fi yang hendak anda sambung padanya. Jika anda nampak , anda perlu masukkan kata laluan untuk menyambung.

NOTA:

- Jika anda di luar kawasan liputan Wi-Fi dan memilih sambungan 3G, caj tambahan mungkin dikenakan.
- Jika telefon anda bertukar menjadi mod tidur semasa bersambung kepada Wi-Fi, sambungan Wi-Fi akan dinyahdaya secara automatik.

- Dalam hal ini, jika telefon anda mempunyai akses kepada data 3G, ia mungkin akan menyambung kepada rangkaian 3G secara automatik, dan bayaran tambahan mungkin akan dikenakan.
- LG-E400 menyokong perlindungan WEP, WPA/WPA2-PSK dan 802.1x EAP. Jika pembekal khidmat Wi-Fi atau pentadbir rangkaian anda menetapkan penyulitan bagi keselamatan rangkaian, masukkan kuncinya ke dalam tettingkap pop timbul. Jika penyulitan tidak ditetapkan, tettingkap pop-timbul tidak akan ditunjukkan.



Dapatkan kunci daripada pembekal khidmat Wi-Fi anda atau pentadbir rangkaian.

Berkongsi sambungan data telefon anda

Anda dapat berkongsi sambungan data mudah alih telefon anda dengan satu komputer sahaja melalui kabel USB (penambatan USB). Anda juga boleh berkongsi sambungan data mudah alih telefon anda dengan sehingga lima peranti sekali gus, dengan menjadikan telefon anda hotspot Wi-Fi mudah alih.

Wi-Fi

Apabila telefon anda berkongsi sambungan datanya, suatu ikon akan muncul dalam bar status dan sebagai pemberitahuan berterusan dalam pelukis pemberitahuan.

Ikon	Huraian
	Penambatan USB sedang aktif
	Hotspot Wi-Fi mudah alih adalah aktif
	Kedua-dua penambatan USB dan hotspot mudah alih adalah aktif

Untuk mendapatkan maklumat terkini mengenai penambatan dan hotspot mudah alih, termasuk sistem pengendalian yang disokong dan butiran lain, lawati <http://www.android.com/tether>.

NOTA: Kos tambahan mungkin dikenakan apabila menyambung dan menggunakan perkhidmatan dalam talian. Semak caj data dengan pembekal rangkaian anda.

Tetapan penambatan USB & hotspot Wi-Fi mudah alih

- 1 Pada skrin Utama, sentuh tab **Aplikasi** dan pilih **Tetapan**.
- 2 Sentuh **Wayarles & rangkaian** dan pilih **Penambat & hotspot mudah alih**.
- 3 Pilih pilihan yang hendak anda laraskan.

Penambatan USB – Tandakan untuk berkongsi sambungan data rangkaian mudah alih telefon anda dengan komputer anda, melalui sambungan USB.

Hotspot mudah alih – Tandakan untuk berkongsi sambungan data rangkaian

mudah alih telefon anda sebagai perkongsian Wi-Fi.

Bantuan – Membuka dialog dengan maklumat mengenai penambatan USB dan hotspot mudah alih Wi-Fi di samping tempat mengetahui lebih lanjut.

Untuk berkongsi sambungan data telefon anda melalui USB

Jika komputer anda menjalankan Windows 7 atau edaran baru beberapa jenis Linux (seperti Ubuntu), anda biasanya tidak perlu menyediakan komputer anda untuk

Wi-Fi

penambatan. Tetapi jika anda menjalankan versi Windows yang lebih awal atau sistem pengendalian yang lain, anda mungkin perlu menyediakan komputer anda untuk memulakan sambungan rangkaian melalui USB. Untuk maklumat terkini tentang sistem pengendalian mana yang menyokong penambatan USB dan cara menyediakan konfigurasinya, lawati <http://www.android.com/tether>.

Penambatan USB dan perkongsian data

Anda tidak boleh mengongsi sambungan data dan kad microSD telefon anda melalui USB pada masa yang sama. Jika anda menggunakan sambungan USB anda untuk membuatkan kad microSD anda tersedia kepada komputer anda, anda mesti memutuskan sambungannya terlebih dahulu.

- 1 Gunakan kabel USB yang datang bersama telefon anda untuk menyambung telefon anda kepada komputer anda.

- 2 Pada skrin Utama, sentuh tab **Aplikasi** dan pilih **Tetapan**.
- 3 Sentuh **Wayarles & rangkaian** dan pilih **Penambat & hotspot mudah alih**.
- 4 Tandai **Penambatan USB**.
 - Telefon akan mula berkongsi sambungan data rangkaian mudah alihnya dengan komputer anda, melalui sambungan USB. Pemberitahuan berterusan  ditambah kepada bar status dan pelukis pemberitahuan.
- 5 Buang tanda **Penambatan USB** untuk berhenti mengongsi sambungan data

anda. Atau hanya putus sambungan kabel USB.

Untuk berkongsi sambungan data telefon anda sebagai hotspot Wi-Fi mudah alih

- 1 Pada skrin Utama, sentuh tab **Aplikasi** dan pilih **Tetapan**.
- 2 Sentuh **Wayarles & rangkaian** dan pilih **Penambat & hotspot mudah alih**.
- 3 Tandakan **Hotspot Mudah Alih Wi-Fi**.
 - Tak lama selepas itu, telefon mula menyiarkan nama rangkaian Wi-Fi

Wi-Fi

(SSID)nya, jadi anda boleh menyambung padanya dengan sehingga laptop komputer atau peranti lain. Pemberitahuan berterusan  ditambah kepada bar status dan pelukis pemberitahuan.

- Jika **Portable Wi-Fi hotspot** ditandai, anda boleh menukar nama rangkaian atau melindunginya.
- 4 Buang tanda **Hotspot Mudah Alih Wi-Fi** untuk berhenti mengongsi sambungan data anda melalui Wi-Fi.

Untuk menamakan semula atau menjamin keselamatan hotspot mudah alih anda

Anda boleh menukar nama rangkaian Wi-Fi telefon anda (SSID) dan menjamin keselamatan rangkaian Wi-Finya.

- 1 Pada skrin Utama, sentuh tab **Aplikasi** dan pilih **Tetapan**.
- 2 Sentuh **Wayarles & rangkaian** dan pilih **Penambat & hotspot mudah alih**.
- 3 Pastikan **Portable Wi-Fi hotspot** ditandai.

4 Sentuh **Portable Wi-Fi hotspot settings**.

5 Sentuh **Konfigurasi hotspot Wi-Fi**.

- Dialog **Konfigurasi hotspot Wi-Fi** terbuka.
- Anda boleh menukar SSID (nama) rangkaian yang dilihat oleh komputer lain apabila mengimbas untuk mencari rangkaian Wi-Fi.
- Anda juga boleh menyentuh menu **Keselamatan** untuk mengkonfigurasi rangkaian dengan perlindungan Wi-Fi Protected Access 2 (WPA2) dengan kunci yang diprakongsi (PSK).

- Jika anda menyentuh pilihan keselamatan **WPA2 PSK**, medan kata laluan akan ditambah kepada dialog **Konfigurasi hotspot Wi-Fi**. Jika anda memasukkan kata laluan, anda akan perlu memasukkan kata laluan tersebut apabila anda menyambung kepada hotspot telefon dengan komputer atau peranti lain. Atau sentuh **Buka** pada menu **Keselamatan** untuk mengalih keluar keselamatan daripada rangkaian Wi-Fi anda.

Wi-Fi





PERHATIAN!

Jika anda menetapkan pilihan keselamatan sebagai **Buka**, anda tidak akan dapat menghalang penggunaan perkhidmatan dalam talian yang tidak sah oleh orang lain dan caj tambahan mungkin akan dikenakan. Untuk mengelakkan penggunaan tak sah, anda dinasihatkan agar pilihan keselamatan ini kekal aktif.

6 Sentuh **Simpan**.

Panggilan

Membuat panggilan

- 1 Sentuh  untuk membuka pad kekunci.
- 2 Masukkan nombor menggunakan pad kekunci. Untuk memadam satu digit, sentuh ikon **Kosongkan** .
- 3 Sentuh ikon **Panggilan**  untuk membuat panggilan.
- 4 Untuk menamatkan panggilan, sentuh ikon **Tamat** .

PETUA! Untuk memasukkan “+” ketika membuat panggilan antarabangsa, sentuh dan tahan .

Membuat panggilan kepada kenalan anda

- 1 Sentuh  untuk membuka kenalan anda.
- 2 Tatal menerusi senarai kenalan atau masukkan huruf pertama kenalan yang hendak anda panggil dengan menyentuh **Cari**.
- 3 Dalam senarai, sentuh kenalan yang hendak anda panggil dan ketik nombor atau ikon panggilan untuk membuat panggilan.

Panggilan

Menjawab dan Menolak Panggilan

Jika skrin berkunci dan telefon anda berbunyi, seret ikon **Jawab**  ke kanan.

Seret ikon **Tolak**  ke kiri untuk menolak panggilan masuk.

Melaraskan Volum panggilan

Untuk melaraskan Volum semasa panggilan, gunakan kekunci Naik dan Turun Volum pada sisi kiri telefon.

Membuat panggilan kedua

- 1 Semasa panggilan anda yang pertama, ketik .
- 2 Dail nombor, atau cari kenalan anda.
- 3 Sentuh ikon **Panggilan**  untuk menyambung panggilan.
- 4 Kedua-dua panggilan akan dipaparkan pada skrin panggilan. Panggilan pertama anda akan dikunci dan ditunda.
- 5 Sentuh senarai panggilan ditahan untuk beralih antara panggilan. Atau sentuh  **Gabungkan panggilan** untuk membuat panggilan persidangan.

6 Untuk menamatkan panggilan aktif, sentuh **Tamat**.

NOTA: Anda akan dikenakan bayaran bagi setiap panggilan yang anda buat.

Melihat log panggilan anda

Pada skrin Utama, sentuh  dan pilih tab **Log panggilan**.

Lihat senarai lengkap semua panggilan suara yang didail, diterima dan yang tidak dijawab.

PETUA! Sentuh mana-mana entri log untuk melihat tarikh, masa dan tempoh panggilan.

PETUA! Sentuh kekunci **Menu**, kemudian sentuh **Padam Semua** untuk memadamkan semua item yang direkodkan.

Panggilan

Tetapan panggilan

Anda akan dapat mengkonfigurasi tetapan panggilan telefon seperti pemajuan panggilan, dan ciri istimewa lain yang ditawarkan oleh pembawa rangkaian anda.

- 1 Pada skrin Utama, sentuh tab **Aplikasi** untuk membuka menu aplikasi.
- 2 Tatal dan sentuh **Tetapan**.
- 3 Ketik **Tetapan panggilan** dan pilih pilihan yang hendak anda laraskan.

Kenalan



Anda akan dapat menambah kenalan pada telefon anda dan menyegerakkannya dengan kenalan dalam Akaun Google anda atau akaun lain yang menyokong penyegerakan kenalan.

Mencari Kenalan

Pada skrin Utama

- 1 Sentuh  untuk membuka kenalan anda.
- 2 Sentuh **Cari** dan masukkan nama kenalan menggunakan pad kekunci.

Tambah Kenalan Baru

- 1 Sentuh , masukkan nombor telefon kenalan baru, dan kemudian tekan kekunci **Menu**. Sentuh **Tambah pada kenalan** dan kemudian **Buat kenalan baru**.
- 2 Jika anda mahu menambah gambar pada kenalan baru, sentuh . Pilih antara **Menangkap gambar** atau **Pilih daripada galeri**.
- 3 Pilih jenis kenalan dengan menyentuh .

Kenalan

- 4 Sentuh kategori maklumat kenalan dan masukkan butiran mengenai kenalan anda.
- 5 Sentuh **Simpan**.

Kenalan kegemaran

Anda boleh mengelaskan kenalan yang kerap dipanggil sebagai kegemaran.

Menambah kenalan pada kegemaran anda.

- 1 Sentuh  untuk membuka kenalan anda.
- 2 Sentuh kenalan untuk melihat butirannya.

- 3 Sentuh bintang di sebelah kanan nama kenalan. Bintang bertukar keemasan.

Mengeluarkan kenalan daripada senarai kegemaran anda

- 1 Sentuh  untuk membuka kenalan anda.
- 2 Sentuh tab **Kumpulan**, pilih **Favorites** di bahagian atas senarai dan pilih kenalan untuk melihat butirannya.
- 3 Sentuh bintang emas ke kanan nama kenalan. Bintang bertukar kelabu dan kenalan ini akan dikeluarkan daripada kegemaran anda.

Memindahkan Kenalan dari Peranti Lama anda ke Peranti Baru anda.

Eksport kenalan anda sebagai fail CSV dari peranti lama anda ke PC anda menggunakan program penyegerakan PC.

- 1 Pasang aplikasi PC “LG PC Suite” pada PC. Jalankan program ini dan sambung peranti anda ke PC menggunakan kabel USB.
- 2 Pada bahagian atas skrin, pilih **Device > Import personal information > Import contacts**.
- 3 Tetingkap pop timbul untuk membuka fail kenalan akan muncul.
- 4 Pilih fail kenalan dan klik **Buka**.
- 5 Pop timbul untuk mengimport kenalan baru dari PC ke kenalan dalam peranti akan muncul.
- 6 Jika kenalan dalam peranti dan kenalan baru dari PC berbeza, pilih kenalan yang anda mahu import dari PC.
- 7 Klik butang [OK] untuk mengimport kenalan baru dari PC ke peranti.

Pemesejan

Pemesejan

LG-E400 anda menggabungkan SMS dan MMS menjadi satu menu intuitif yang mudah digunakan.

Menghantar mesej

- 1 Sentuh ikon  pada skrin utama, dan sentuh **Mesej Baru** untuk membuka mesej kosong.
- 2 Masukkan nama kenalan atau nombor panggilan dalam medan **To**. Sambil anda memasukkan nama kenalan, kenalan yang sepadan akan muncul. Anda boleh menyentuh penerima yang dicadangkan.

Anda boleh menambah berbilang kenalan.

NOTA: Anda akan dikenakan caj bagi mesej teks untuk setiap orang yang anda hantar mesej.

- 3 Sentuh medan **Tulis mesej** dan mula mengubah mesej anda.
- 4 Sentuh kekunci **Menu** untuk membuka pilihan menu. Pilih antara **Panggilan, Lihat kenalan, Tambah subjek, Buang, Balas dan Lagi** .
- 5 Sentuh **Hantar** untuk menghantar mesej anda.

- 6 Skrin mesej terbuka, dengan mesej anda terletak selepas Recipient Name/Number (Nama/Nombor Penerima). Maklum balas muncul pada skrin. Semasa anda melihat dan menghantar mesej tambahan, urutan mesej akan diwujudkan.

 **AMARAN**

Had 160 aksara mungkin berbeza dari negara ke negara bergantung pada cara SMS dikodkan dan bahasanya.

 **AMARAN**

Jika fail imej, video, atau audio ditambah pada mesej SMS, ia akan secara automatik ditukar kepada mesej MMS, dan anda akan dikenakan caj yang sewajarnya.

NOTA: Apabila anda mendapat mesej SMS semasa panggilan, makluman dering akan diberi.

Pemesejan

Peti teruntai

Mesej (SMS, MMS) yang ditukar dengan pihak lain boleh dipaparkan dalam turutan kronologi agar anda boleh melihat gambaran keseluruhan perbualan anda dengan mudah.

Menggunakan Senyuman

Ceritakan mesej anda menggunakan Senyuman.

Semasa menulis mesej baru, sentuh kekunci **Menu**, kemudian pilih **Lagi > Memasukkan Senyuman**.

Menukar tetapan mesej anda

Tetapan mesej LG-E400 anda telah dipraktikkan, agar anda dapat menghantar mesej dengan serta-merta. Anda boleh menukar tetapan berdasarkan keutamaan anda.

AMARAN

Dalam mod ini, peranti Pelanggan MMS membantu pengguna membuat dan menghantar mesej dengan kandungan milik Domain Kandungan Teras MM. Panduan ini diberikan melalui dialog amaran.

E-mel

Membuka E-mel dan Skrin Akaun

Anda boleh menggunakan aplikasi **E-mel** untuk membaca e-mel daripada perkhidmatan selain daripada Google Mail. Aplikasi E-mel menyokong jenis akaun berikut: POP3, IMAP dan Exchange.

Menguruskan akaun e-mel

Pada skrin Utama, sentuh **Muat turun** > **Email**, kemudian pilih Pembekal Perkhidmatan E-mel.

Wizard penyediaan akan terbuka untuk membantu anda menambah akaun e-mel.

Selepas persediaan awal, E-mel akan memaparkan kandungan Peti masuk anda (jika anda hanya mempunyai satu akaun) atau skrin Akaun (jika anda mempunyai berbilang akaun).

Skrin Akaun

Skrin Akaun menyenaraikan Peti Masuk Digabungkan dan setiap akaun e-mel anda.

- 1 Buka aplikasi **E-mel**. Tetapi jika anda tidak berada pada skrin Akaun, tekan kekunci **Menu** dan sentuh **Akaun**.
- 2 Pilih pembekal khidmat E-mel.

E-mel



- Sentuh untuk membuka Peti Masuk Digabungkan anda, dengan mesej yang dihantar kepada semua akaun anda.



- Sentuh untuk membuka senarai mesej anda yang berbintang sahaja.



- Sentuh ikon folder untuk membuka folder akaun.

Anda boleh menyentuh satu akaun untuk melihat Peti masuknya. Akaun yang daripadanya anda menghantar e-mel secara asalan ditunjukkan dengan tanda rait.

Untuk membuka Peti Masuk Digabungkan anda

Jika anda mengkonfigurasikan E-mel untuk menghantar dan menerima e-mel daripada lebih daripada satu akaun, anda boleh melihat semua mesej yang dihantar kepada semua akaun dalam Peti Masuk Digabungkan.

- 1 Sentuh **E-mel**.
- 2 Sentuh **Peti masuk digabungkan** (pada skrin Akaun). Mesej-mesej dalam Peti Masuk Digabungkan berkod warna sepanjang sisi kirinya, mengikut akaun,

menggunakan warna yang sama dengan yang digunakan bagi akaun-akaun anda pada skrin Akaun.

Hanya e-mel terbaru dalam akaun anda yang akan dimuat turun ke dalam telefon anda. Untuk memuat turun lebih banyak mesej e-mel (yang lebih awal), sentuh **Memuat lebih banyak mesej** di bahagian bawah senarai e-mel.

Mengarang dan Menghantar E-mel

Untuk menggubah dan menghantar mesej

- 1 Manakala dalam aplikasi **Email**, sentuh kekunci **Menu** dan sentuh **Menggubah**.
- 2 Masukkan alamat penerima mesej. Sambil anda memasukkan teks, alamat sepadan akan ditawarkan daripada Kenalan anda. Pisahkan alamat berbilang dengan tanda koma.
- 3 Sentuh kekunci **Menu** dan sentuh **Menambah Sk/Skt** untuk membuat

E-mel

salinan sk atau skt bagi kenalan/alamat e-mel yang lain.

- 4 Masukkan teks bagi mesej.
- 5 Sentuh kekunci **Menu** dan sentuh **Menambah lampiran** untuk menghantar fail bersama-sama mesej itu.
- 6 Sentuh butang **Hantar**
Jika anda belum bersedia untuk menghantar mesej, sentuh kekunci **Simpan sebagai draf** untuk menyimpannya dalam folder **Draf**. Sentuh mesej draf dalam folder **Draf** untuk

menyambung penulisan mesej itu. Mesej anda juga akan disimpan sebagai draf jika anda menyentuh kekunci **Kembali**  sebelum menghantarnya. Sentuh butang **Buang** untuk mengabaikan dan memadamkan mesej, termasuk mana-mana draf yang disimpan. Jika anda tidak disambung kepada rangkaian, contohnya, jika anda dalam mod pesawat, mesej yang anda hantar akan disimpan dalam folder **Peti keluar** anda hinggalah anda disambung semula kepada rangkaian. Jika ia mengandungi sebarang mesej

yang belum dihantar, **Peti keluar** akan dipaparkan pada skrin Akaun.

Sila ambil perhatian bahawa mesej yang dihantar menggunakan akaun Exchange tidak akan disimpan pada telefon; sebaliknya, ia terletak di pelayan Exchange sendiri. Jika anda hendak melihat mesej yang anda hantar dalam folder **Dihantar**, sentuh kekunci **Menu** dan sentuh **Folders** kemudian sentuh folder **Dihantar** dan pilih **Semula** daripada menu pilihan.

PETUA! Apabila e-mel baru sampai ke dalam peti masuk, anda akan menerima pemberitahuan bunyi atau getaran.

Menggunakan Folder Akaun

Setiap akaun mempunyai folder **Peti masuk**, **Peti keluar**, **Dihantar** dan **Draf**. Bergantung pada ciri-ciri yang disokong oleh penyedia perkhidmatan akaun anda, anda boleh mempunyai folder tambahan.

E-mel

Menambah dan Mengedit Akaun e-mel

- 1 Untuk menambahkan akaun e-mel, sentuh tab **Aplikasi** dan pilih **Email**.
- 2 Pilih **MS Exchange** atau **Lain-lain**, dan masukkan tetapan akaun.
- 3 Jika akaun e-mel telah sedia wujud, anda hendaklah menyentuh kekunci **Menu** lalu ketik **Tambah akaun** pada Skrin Akaun.
- 4 Masukkan nama bagi akaun, sahkan nama yang dikehendaki untuk muncul dalam mel keluar, kemudian sentuh **Selesai**.

Untuk menukar tetapan akaun

- 1 Buka skrin Akaun.
- 2 Sentuh dan tahan akaun yang hendak anda tukar tetapannya. Dalam menu yang terbuka., sentuh **Tetapan akaun**.

Untuk memadamkan akaun e-mel

- 1 Buka skrin Akaun.
- 2 Sentuh dan tahan akaun yang hendak anda padamkan.
- 3 Sentuh **Keluarkan akaun** dalam menu yang terbuka.
- 4 Sentuh butang **OK** dalam kotak dialog untuk mengesahkan bahawa anda hendak memadamkan akaun tersebut.

Kamera

Mengenali pencari pandangan

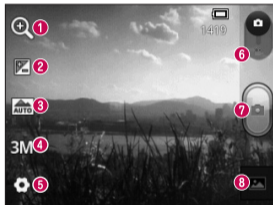

- 1 Zum** - Zum masuk atau zum keluar. Sebagai pilihan, anda boleh menggunakan kekunci Volum sisi.
- 2 Kecerahan** - Ini menentukan dan mengawal jumlah cahaya matahari yang memasuki imej. Luncurkan penunjuk kecerahan di sepanjang bar, ke arah "-" untuk mengurangkan kecerahan imej atau ke arah "+" untuk meningkatkannya.
- 3 Mod adegan** - Pilih antara **Auto**, **Potret**, **Lanskap**, **Sukan**, **Tenggelam matahari** dan **Malam**.
- 4 Saiz imej** - Sentuh untuk menetapkan saiz (dalam piksel) gambar yang anda ambil.
- 5 Tetapan** - Sentuh ikon ini untuk membuka menu tetapan lanjutan.
- 6 Video mode** - luncurkan ikon ini ke bawah untuk beralih kepada mod video.
- 7 Menangkap foto**
- 8 Galeri** - Sentuh untuk melihat foto terakhir yang anda tangkap. Ini akan membolehkan anda mengakses galeri anda dan melihat foto yang disimpan dari dalam mod kamera.

Kamera

Menangkap foto pantas

- 1 Buka aplikasi **Kamera**.
- 2 Dengan memegang telefon secara mendatar, halakan lensa ke arah subjek yang hendak anda ambil gambarnya.
- 3 Tekan butang tangkap  .

Setelah anda mengambil gambar

Foto yang anda tangkap akan muncul pada skrin.

Kongsi

Sentuh untuk berkongsi foto anda menggunakan **Bluetooth**, **Gmail**, **Google+**, **Messaging** dan **Picasa**.

Tetapkan sebagai

Sentuh **untuk menggunakan imej sebagai Ikon kenalan** atau Kertas dinding.

Namakan semula

Sentuh untuk mengedit nama gambar yang dipilih.



Sentuh untuk memadam imej.



Sentuh untuk terus mengambil foto lain. Gambar semasa anda akan disimpan.



Sentuh untuk melihat foto terakhir yang anda tangkap, di samping galeri.

Menggunakan tetapan lanjutan

Dalam pencari pandangan, sentuh  untuk membuka semua pilihan lanjutan.

Tukar tetapan kamera dengan menatal senarai ini. Selepas memilih pilihan, sentuh kekunci **Kembali**.

ISO – Pengadaran ISO menentukan kepekaan sensor cahaya kamera. Semakin tinggi ISO, semakin sensitif kamera itu. Ini berguna dalam keadaan lebih gelap apabila anda tidak dapat menggunakan denyar.

Pengimbang putih – Pilih antara **Auto**, **Inkandesen**, **Cerah**, **Floresen**, dan **Berawan**.

Color effect – Pilih rona warna bagi foto baru anda.

Pemasa – Pemasa sendiri membolehkan anda menetapkan masa tunda selepas butang tangkap ditekan. Pilih **Mati**, **3 secs.**, **5 sec** atau **10 secs**. Ini sangat sesuai jika anda juga mahu bergambar sama.

Bunyi pengatup – Pilih satu antara empat bunyi pengatup.

Ulasan auto – Jika anda menghidupkan **Ulasan auto**, secara automatik ia akan menunjukkan gambar yang baru anda ambil.

Kamera

Tag location – Aktifkan untuk menggunakan perkhidmatan berasaskan lokasi pada telefon anda. Ambil gambar di mana sahaja anda berada dan tag ia bersama lokasi. Jika anda memuat naik gambar yang ditag pada blog yang menyokong geo-tag, anda boleh melihat gambar tersebut dipaparkan di atas peta.

NOTA: Fungsi ini hanya tersedia apabila GPS aktif.

Pilih simpanan – Pilih sama ada untuk menyimpan foto anda pada Memori telefon bimbit atau pada Memori luaran.

 – Kembalikan semua tetapan nilai lalai kamera.

 – Sentuh ini jika anda hendak mengetahui bagaimana fungsi ini berjalan. Ini menyediakan panduan ringkas untuk anda.

PETUA! Apabila anda keluar dari kamera, beberapa tetapan akan kembali kepada nilai asalnya, sepertiimbangan putih, kesan warna, pemasa dan mod adegan. Periksa yang berikut ini sebelum mengambil foto anda yang seterusnya.

PETUA! Menu tetapan akan menindan pencari pandangan, jadi apabila anda menukar elemen warna atau kualiti imej, anda akan dapat melihat pratonton pertukaran imej di belakang menu Tetapan.

Melihat foto yang disimpan

Akses foto yang telah anda simpan ketika dalam mod **Kamera**. Hanya sentuh  dan sentuh skrin. Anda kemudiannya akan nampak **Slideshow** dan **Menu**.

PETUA! Kuis kiri atau kanan untuk melihat foto atau video lain.



- Sentuh untuk melihat tayangan slaid.



- Sentuh untuk berkongsi kandungan atau padamkan foto. Sentuh **Lagi** untuk mendapatkan lebih banyak pilihan.

Butiran – Semak maklumat mengenai kandungannya.

Tunjuk pada peta

Kamera

Tetapkan sebagai – Tetapkan sebagai ikon kenalan atau kertas hias dinding.

Kerat – Pangkas foto anda. Gerakkan jari anda merentasi skrin untuk memilih kawasan.

Putar Kiri/ Putar Kanan – Putar ke kiri atau kanan.

Kamera video



Mengenali pencari pandangan



- 1 Zum** - Zum masuk atau zum keluar. Sebagai pilihan, anda boleh menggunakan kekunci Volum sisi.
- 2 Kecerahan** - Ini menentukan dan mengawal jumlah cahaya matahari yang memasuki video. Luncurkan penunjuk kecerahan di sepanjang bar, ke arah "-" untuk mengurangkan kecerahan video atau ke arah "+" untuk meningkatkannya.
- 3 Saiz video** - Sentuh untuk menetapkan saiz (dalam piksel) bagi video yang anda rakam.
- 4 Rakaman audio** - Pilih Mute untuk merakam video tanpa suara.
- 5 Tetapan** - Sentuh ikon ini untuk membuka menu tetapan lanjutan.
- 6 Camera mode** - Luncurkan ikon ini ke atas untuk menukar kepada mod kamera.
- 7 Mula merakam**
- 8 Galeri** - Sentuh untuk melihat video terakhir yang anda rakamkan. Ini membolehkan anda mengakses galeri anda dan melihat video anda yang disimpan dari dalam mod video.

Kamera video

Menangkap video pantas

- 1 Luncurkan butang mod **Kamera** ke bawah dan ikon akan bertukar menjadi .
- 2 Pencari pandangan kamera video akan muncul pada skrin.
- 3 Dengan memegang telefon secara mendatar, halakan lensa ke arah subjek yang hendak anda tangkap dalam video anda.
- 4 Tekan butang Rekod  sekali untuk mula merakam.

- 5 REC akan muncul di bahagian bawah pencari pandangan dengan pemasa yang menunjukkan tempoh video.
- 6 Sentuh  pada skrin untuk berhenti merakam.

Selepas menangkap video

Imej pegun yang mewakili video anda akan muncul pada skrin.

Main

Sentuh untuk memainkan video.

Kongsi

Sentuh untuk berkongsi video anda melalui **Bluetooth, Email, Gmail, Mesej**, atau **YouTube**.

Namakan semula

Sentuh untuk mengedit nama video yang dipilih.



Sentuh untuk memadamkan video yang baru saja anda buat. Sahkan dengan menyentuh **OK**. Pencari pandangan akan muncul semula.



Sentuh untuk mengambil video lain serta merta. Video semasa anda akan disimpan.



Sentuh untuk melihat video terakhir yang anda rakamkan, juga galeri.

Menggunakan tetapan lanjutan

Menggunakan pencari pandangan, sentuh  untuk membuka semua pilihan lanjutan. Laraskan tetapan kamera video dengan menatal melalui senarai. Selepas memilih pilihan, sentuh kekunci **Kembali**.

Pengimbang putih – Keseimbangan putih memastikan bahawa kawasan putih dalam video anda adalah realistik. Untuk mendayakan kamera anda supaya melaraskan imbang putih dengan betul, anda mungkin perlu menentukan keadaan pencahayaan. Pilih antara **Auto**,

Kamera video

Inkandesen, Cerah, Floresen dan Berawan.

Color effect – Pilih nada warna yang hendak digunakan pada paparan baru anda.

Ulasan auto – Ulasan auto secara automatik akan menunjukkan kepada anda video yang baru anda rakam.

Simpanan – Pilih sama ada anda hendak menyimpan klip video anda ke dalam memori telefon atau memori luaran.

 – Kembalikan semua tetapan lalai kamera video.

 – Sentuh ini jika anda hendak mengetahui bagaimana fungsi ini berjalan. Ini menyediakan panduan ringkas untuk anda.

Melihat video anda yang disimpan

- 1 Dalam pencari pandangan, sentuh .
- 2 Galeri anda akan muncul pada skrin.
- 3 Sentuh sekali video untuk dibawa ke hadapan galeri. Ia mula dimainkan secara automatik.

Melaraskan Volum semasa melihat video

Untuk melaraskan Volum video semasa ia sedang dimainkan, gunakan kekunci Volum pada sisi kiri telefon.

Multimedia

Aplikasi Dipramuat

Terdapat aplikasi yang berguna yang dipramuat pada **Aplikasi dipramuat**.

Untuk menggunakan aplikasi, anda perlu memasang aplikasi pada telefon anda terlebih dahulu.

NOTA: Aplikasi yang dipramuat mungkin berbeza bergantung pada perisian telefon anda atau penyedia perkhidmatan anda.

Galeri

Sentuh tab **Aplikasi**, kemudian pilih **Galeri**. Buka senarai bar katalog yang menyimpan semua fail multimedia anda.

Mod paparan

Sentuh **Galeri**. Pandangan folder akan dipaparkan.

Sentuh mana-mana folder dan ia akan bertukar menjadi mod pandangan grid. Jika anda ketik foto, ia akan bertukar menjadi mod pandangan penuh.

Paparan garis masa





Galeri LG-E400 menyediakan paparan garis masa bagi foto dan video anda. Dalam mod pandangan grid, seret  ke kanan dan tarikh anda mengambil gambar akan

dipaparkan, bermula dengan yang terkini. Jika anda memilih tarikh khusus, semua foto yang anda ambil pada hari tersebut akan dikelompokkan.

Muzik

LG-E400 anda mempunyai pemain muzik terbina dalam yang membolehkan anda memainkan semua lagu kegemaran anda. Untuk mengakses pemain muzik, sentuh tab **Aplikasi** kemudian pilih **Muzik**.

Memainkan lagu

- 1 Pada skrin Utama, sentuh tab **Aplikasi** dan pilih **Muzik**.
- 2 Sentuh **Lagu**.
- 3 Pilih lagu yang anda mahu mainkan.
- 4 Sentuh  untuk menjedakan lagu.
- 5 Sentuh  untuk melangkaui ke lagu seterusnya.
- 6 Sentuh  untuk kembali ke permulaan lagu. Sentuh  dua kali untuk kembali kepada lagu sebelumnya.

Multimedia

Untuk menukar Volumnya semasa mendengar muzik, tekan kekunci Volumnya ke atas dan bawah pada sisi kiri telefon.

Sentuh dan tahan sebarang lagu di dalam senarai. Ia akan memaparkan **Main**, **Tambah pada senarai main**, **Guna sebagai nada dering telefon**, **Padam**, **Butiran**, **Kongsi** dan **Cari** sebagai pilihan.

NOTA: Hak cipta fail muzik mungkin dilindungi oleh perjanjian antarabangsa dan undang-undang hak cipta nasional. Oleh itu, kebenaran atau lesen mungkin perlu diperoleh untuk mengeluarkan semula atau menyalin muzik. Dalam sesetengah negara, undang-undang nasionalnya melarang penyalinan peribadi bahan berhak cipta. Sebelum memuat turun atau menyalin fail, semak undang-undang nasional negara yang berkenaan mengenai penggunaan bahan sedemikian.

Memindahkan fail menggunakan peranti storan massa USB

Untuk memindahkan fail menggunakan peranti USB:

- 1 Sambung LG-E400 kepada PC menggunakan kabel USB.
- 2 Senarai mod sambungan USB akan muncul, lalu pilih pilihan USB storan.
- 3 Buka folder memori boleh alih pada PC anda. Anda boleh melihat kandungan penyimpanan massa pada PC anda dan pindahkan fail tersebut.

- 4 Salin fail dari PC anda ke dalam folder pemacu.
- 5 Pilih pilihan "Cas sahaja" untuk memutuskan sambungan telefon.

Cara memindahkan fail muzik/video ke telefon anda

- 1 Sambungkan telefon anda kepada PC menggunakan kabel USB. Pada skrin Utama, sentuh dan seret pelukis pemberitahuan ke bawah. Pilih **Mod sambungan USB > Sambungan USB**, dan pilih **Open folder** untuk melihat

Multimedia

fail daripada pop timbul **Removable Disk** yang muncul pada PC .Jika anda tidak memasang Pemacu Platform Android LG pada PC anda, anda perlu menyediakannya secara manual. Untuk maklumat lanjut, rujuk kepada 'Memindahkan fail menggunakan peranti storan massa'.

2 Pindahkan fail muzik atau video dari PC ke storan telefon boleh alih.

- Anda boleh menyalin atau memindahkan fail dari PC ke storan boleh alih pada telefon menggunakan pembaca kad.

- Jika terdapat fail video dengan fail sari kata (fail .smi atau .srt dengan nama yang sama dengan fail video), letakkannya dalam folder yang sama agar sari kata dapat dipaparkan secara automatik semasa fail video dimainkan.
- Semasa memuat turun fail muzik atau video, hak cipta hendaklah dilindungi. Sila ambil perhatian bahawa fail yang tercemar atau fail dengan sambungan yang salah mungkin akan merosakkan telefon anda.

Menghantar data daripada telefon anda melalui Bluetooth

Menghantar data menggunakan Bluetooth:

Anda boleh menghantar data dengan menjalankan aplikasi berpadanan, bukan daripada menu Bluetooth, tidak seperti telefon mudah alih biasa.

* **Menghantar gambar:** Jalankan aplikasi Galeri, lalu pilih **Gambar > Menu**. Klik **Kongsi**, lalu pilih **Bluetooth**. Periksa sama ada Bluetooth dihidupkan, lalu pilih **Imbas peranti**. Pilih daripada senarai peranti mana yang hendak anda hantar data.

- * **Mengeksport kenalan:** Jalankan aplikasi Contacts. Sentuh alamat yang kepadanya anda hendak mengeksport. Tekan kekunci **Menu** dan pilih **Kongsi > Bluetooth**. Periksa sama ada Bluetooth dihidupkan, lalu pilih **Imbas peranti**. Pilih daripada senarai peranti mana yang hendak anda hantar data.
- * **Menghantar kepada beberapa kenalan yang dipilih:** Jalankan aplikasi Kenalan. Untuk memilih lebih daripada satu kenalan, sentuh kekunci **Menu** dan sentuh **Kongsi**. Pilih kenalan yang kepadanya anda hendak

Multimedia

hantar atau sentuh pilihan **Pilih semua** dari atas > Pilih **Kongsi** > **Bluetooth** > **Enable Bluetooth** dan pilih Imbas peranti > Pilih peranti yang hendak anda hantar data daripada senarai.

- * **Menyambung kepada FTP (hanya pelayan FTP yang disokong pada telefon bimbit ini):** Pilih **Tetapan** > **Wayarles & rangkaian** > **Tetapan Bluetooth**. Pilih kotak **Boleh ditemui** supaya anda boleh mencari telefon anda pada peranti-peranti lain. Dapatkan

perkhidmatan FTP dan sambung kepada pelayan FTP itu.

- Jika anda hendak mencari telefon ini daripada peranti-peranti lain, pergi ke **Tetapan** > **Wayarles & rangkaian** > **Tetapan Bluetooth**. Pilih kotak **Boleh ditemui**. Kotak akan dikosongkan selepas 120 saat.

Utiliti

Menetapkan penggera anda

- 1 Pada skrin Utama, sentuh tab **Aplikasi** dan pilih **Jam**.
- 2 Jika anda hendak menambah penggera baru, sentuh  dan pilih **Tambah penggera**.
- 3 Tetapkan waktu untuk menghidupkan penggera. Selepas anda menetapkan masa, LG-E400 akan memberitahu anda baki masa yang tinggal sebelum penggera berbunyi.
- 4 Tetapkan **Ulang, Nada dering** atau **Getar** dan tambah label untuk menamakan penggera ini. Sentuh **Selesai**.

NOTA: Untuk menukar tetapan penggera pada skrin senarai penggera, sentuh kekunci **Menu** dan pilih **Tetapan**. Anda boleh melaraskan pilihan di bawah: **Penggera dalam mod senyap, Tempoh tunda, Tempoh tunda** dan **Kelakuan butang sisi**.

Menggunakan kalkulator anda

- 1 Pada skrin Utama, sentuh tab **Aplikasi** dan pilih **Kalkulator**.
- 2 Sentuh kekunci nombor untuk memasukkan nombor.

Utiliti

- 3 Untuk pengiraan mudah, sentuh fungsi yang anda kehendaki (+, -, x, atau ÷), diikuti dengan =.
- 4 Untuk pengiraan yang lebih kompleks, sentuh kekunci **Menu**, sentuh **Panel lanjutan**, kemudian pilih sin, cos, tan, log, dan seterusnya.

Menambah acara pada kalendar anda

- 1 Pada skrin Utama, sentuh tab **Aplikasi** dan pilih **Kalendar**.
- 2 Untuk menyemak acara, sentuh tarikh. Sentuh dan tahan jika anda hendak

menambah acara yang baru. Kemudian sentuh **Peristiwa baru**.

- 3 Sentuh **Apa**, kemudian masukkan nama acara. Tandai tarikh dan masukkan masa mula dan tamat acara.
- 4 Juga, sentuh **Di mana**, kemudian masukkan lokasi.
- 5 Jika anda hendak menambah nota pada acara anda, sentuh **Deskripsi** dan masukkan butirannya.
- 6 Jika anda hendak mengulangi penggera, tetapkan **Pengulangan**, dan tetapkan **Peringatan**, jika perlu.

- 7 Sentuh **Selesai** untuk menyimpan acara dalam kalendar. Satu petak berwarna pada kalendar menandakan semua hari yang padanya tersimpan acara. Penggera akan berbunyi pada masa acara bermula agar anda kekal teratur.



Menukar paparan kalendar anda

- 1 Pada skrin Utama, sentuh tab **Aplikasi** dan pilih **Kalendar**. Sentuh kekunci **Menu**.
- 2 Pilih paparan kalendar untuk hari, minggu atau bulan tertentu.

Perakam suara

Gunakan perakam suara untuk merakamkan memo suara atau fail audio yang lain.

Merakam bunyi atau suara

- 1 Pada skrin Utama, sentuh tab **Aplikasi** dan pilih **Perakam suara**.
- 2 Sentuh  untuk mula merakam.
- 3 Pilih  untuk menamatkan rakaman.
- 4 Sentuh  untuk mendengar rakaman.

NOTA: sentuh  untuk mengakses album anda. Anda boleh mendengar rakaman yang disimpan.

Utiliti

Notis: masa rakaman yang tersedia mungkin berbeza dengan masa sebenar.

Menghantar rakaman suara

- 1 Setelah anda selesai merakam, anda boleh menghantar klip audio dengan menyentuh **Kongsi**.
- 2 Pilih antara **Bluetooth, Gmail, Mesej**. Apabila anda memilih **Email, Gmail** dan **Mesej**, rakaman suara akan ditambah kepada mesej, lalu anda boleh tulis dan hantar mesej seperti biasa.

Polaris Office

Polaris Office adalah penyelesaian pejabat mudah alih profesional yang membolehkan pengguna melihat berbagai jenis dokumen pejabat dengan mudah, termasuk dokumen pejabat, termasuk fail Word, Excel dan PowerPoint di mana sahaja, pada bila-bila masa, menggunakan peranti mudah alih mereka.

Menguruskan fail

Polaris Office menyediakan untuk pengguna mudah alih ciri pengurusan fail yang mudah, termasuk menyalin, menampal, menamakan

semula dan memadam fail dan folder hanya pada peranti.

Melihat fail

Pengguna mudah alih kini dapat melihat dengan mudah berbagai jenis fail, termasuk dokumen Microsoft Office dan Adobe PDF, langsung pada peranti mudah alih mereka. Apabila melihat dokumen menggunakan Polaris Office, objek dan tatarajah kekal sama seperti dalam dokumen asal.

Pengurus Aplikasi

Anda boleh menguruskan aplikasi anda dengan Pengurus Aplikasi. Anda boleh memeriksa jumlah aplikasi yang sedang berjalan dengan mudah dan menutup aplikasi. Anda juga boleh menyahpasang aplikasi yang anda telah pasang pada peranti anda.



Web

Penyemak imbas

Penyemak imbas membawakan kepada anda dunia permainan, muzik, berita, sukan, hiburan dan banyak lagi yang pantas dan penuh warna-warni, langsung pada telefon mudah alih anda. Di mana saja anda berada dan apa sahaja yang anda minati.

NOTA: caj tambahan akan dikenakan semasa menyambung pada perkhidmatan ini dan memuat turun kandungan. Semak caj data dengan pembekal rangkaian anda.

Menggunakan bar alat web

-  Sentuh untuk balik ke belakang sebanyak satu halaman.
-  Sentuh untuk pergi ke hadapan satu halaman yang anda menyambung padanya selepas halaman semasa. Ini adalah berlawanan dengan apa yang berlaku apabila anda menekan kekunci **Kembali** yang pergi ke halaman sebelumnya.
-  Tunjuk semua tettingkap anda yang sedang terbuka.

 Sentuh untuk menambah tettingkap baru.

 Tambah/tunjuk penanda buku dan tunjuk **Paling kerap dilawati, Bacanya kemudian** dan **Sejarah**.

Menggunakan pilihan

Sentuh kekunci **Menu** untuk melihat pilihan.

 **Bacanya kemudian** – Tambahkan laman web semasa ke dalam Bacanya kemudian.

 **Tambah RSS umpan** – Tambah halaman web semasa kepada suapan RSS.

 **Kongsi halaman** – Membolehkan anda berkongsi halaman web dengan orang lain.

 **Mencari pada halaman** – Membolehkan anda mencari huruf atau perkataan pada halaman web semasa.

 **Pilih teks** – Membolehkan anda menyalin mana-mana teks daripada halaman web.

Web



Lebih banyak

- **Laman web:** Pergi ke Laman utama.
- **Tetapkan laman utama:** Tetapkan halaman web semasa sebagai laman utama anda.
- **Menambah pintasan pada Laman Utama:** Tambah pintasan halaman web semasa ke skrin Utama.
- **Maklumat halaman:** Memaparkan maklumat halaman web.

- **Muat turun:** Memaparkan sejarah muat turun anda.
- **Tetapan:** Tukar tetapan penyemak imbas web.

PETUA! Untuk kembali ke halaman Web sebelumnya, tekan kekunci **Kembali**.

Tetapan

Pada skrin Utama, sentuh tab **Aplikasi**, kemudian tatal dan sentuh **Tetapan**.

Wayarles & rangkaian

Di sini, anda boleh menguruskan Wi-Fi dan Bluetooth. Anda juga boleh menyediakan rangkaian mudah alih dan beralih kepada mod pesawat.

Mod pesawat – Selepas beralih kepada mod pesawat, semua sambungan wayarles akan dinyahdayakan.

Wi-Fi – Sentuh untuk memilih: Ini akan menghidupkan Wi-Fi untuk menyambung ke rangkaian Wi-Fi yang tersedia.

Tetapan Wi-Fi – Membolehkan anda menyedia dan menguruskan pusat akses wayarles. Tetapkan pemberitahuan rangkaian atau tambah rangkaian Wi-Fi. Skrin tetapan Wi-Fi lanjutan diakses daripada skrin tetapan Wi-Fi. Sentuh kekunci **Menu** dan sentuh **Advanced**.

Tetapan

PETUA! Bagaimana untuk mendapatkan alamat MAC

Untuk menyediakan sambungan dalam sesetengah rangkaian wayarles dengan penapis MAC, anda mungkin perlu memasukkan alamat MAC bagi LG-E400 anda ke dalam penghala.

Anda akan dapat mencari alamat MAC dalam antara muka pengguna berikut: Sentuh **Aplikasi > Tetapan > Wayarles & rangkaian > Tetapan Wi-Fi** dan sentuh kekunci **Menu**. Kemudian pilih **Lanjutan > Alamat MAC**.

Bluetooth – Sentuh untuk memilih: Ini akan menghidupkan Bluetooth untuk menyambung kepada peranti-peranti Bluetooth.

Tetapan Bluetooth – Tetapkan nama peranti & mod boleh temu, imbas untuk mencari peranti lain. Atau, semak senarai peranti Bluetooth yang telah anda konfigurasi sebelum ini dan yang dikesan pada kali terakhir telefon mengimbas mencari peranti Bluetooth.

Penambat & hotspot mudah alih – Anda boleh mengkonfigurasi tetapan penambatan USB dan hotspot Wi-Fi mudah alih.

Tetapan VPN – Memaparkan senarai Rangkaian Peribadi Maya (VPN) yang telah anda konfigurasi sebelumnya. Membolehkan anda menambah jenis-jenis VPN yang berbeza.

Rangkaian mudah alih – Tetapkan pilihan untuk perayauan data, mod & operator rangkaian, nama titik akses (APN), dan seterusnya.

Tetapan panggilan

< Nombor Dailan Tetap >

Pilih **Fixed Dialing Numbers** untuk menghidupkan dan mengumpul senarai nombor yang boleh dihubungi daripada telefon anda. Anda akan memerlukan PIN2 anda, yang boleh didapati daripada operator anda. Hanya nombor yang termasuk dalam senarai dail tetap boleh dipanggil daripada telefon anda.

< Mel suara >

Perkhidmatan mel suara – Membolehkan anda memilih perkhidmatan mel suara pembawa mudah alih anda.

Tetapan

Tetapan mel suara – Jika anda menggunakan perkhidmatan mel suara pembawa anda, pilihan ini membolehkan anda memasukkan nombor telefon untuk digunakan bagi mendengar dan menguruskan mel suara anda.

< **Tetapan panggilan yang lain** >

Mesej alasan – Apabila anda hendak menolak panggilan, anda boleh menghantar mesej ringkas menggunakan fungsi ini. Ini amat berguna jika anda perlu menolak panggilan semasa mesyuarat.

Mengalihkan panggilan – pilih sama ada anda hendak mengalih semua panggilan, semasa talian sibuk, apabila tidak dijawab atau apabila isyarat tiada.

Sekatan panggilan – Pilih masanya apabila anda hendak panggilan disekat. Masukkan kata laluan sekatan panggilan. Sila semak dengan operator rangkaian anda mengenai perkhidmatan ini.

Tolak panggilan – Membolehkan anda menetapkan fungsi tolak panggilan. Pilih antara **Off**, **Menolak Dalam Senarai** atau **Tolak semua panggilan**.

Kos panggilan – Lihat caj yang dikenakan pada panggilan anda. (Perkhidmatan ini bergantung pada rangkaian; beberapa operator tidak menyokong fungsi ini)

Tempoh Panggilan – Lihat tempoh panggilan termasuk semua panggilan, panggilan didail, panggilan diterima dan panggilan terakhir.

Tetapan tambahan – Ini membolehkan anda menukar tetapan yang berikut:

ID Pemanggil: Pilih sama ada untuk memaparkan nombor anda pada panggilan keluar. (Perkhidmatan ini bergantung

pada rangkaian; beberapa operator tidak menyokong fungsi ini)

Panggilan menunggu: Jika panggilan menunggu diaktifkan, telefon akan memberitahu anda tentang panggilan masuk semasa anda sedang menjawab panggilan lain (bergantung kepada penyedia rangkaian anda).

Bunyi

< Umum >

Mod Senyap – Membolehkan anda menyenyapkan semua bunyi (termasuk nada

Tetapan

dering panggilan dan pemberitahuan) kecuali audio daripada muzik dan video, dan mana-mana penggera yang telah anda tetapkan. Anda hendaklah menyenyapkan media dan penggera dari dalam aplikasinya sendiri.

Getar – Membolehkan anda mengeset telefon anda untuk bergetar ketika anda menerima panggilan masuk.

Volum – Membolehkan anda mengeset Volumnya bagi nada dering, media dan penggera. Jika anda membuang tanda pilihan untuk menggunakan Volumnya panggilan masuk bagi pemberitahuan,

anda boleh menetapkan Volumnya bagi panggilan masuk dan pemberitahuan secara berasingan.

< Panggilan masuk >

Nada dering telefon – Membolehkan anda mengeset nilai asalan bagi nada dering panggilan masuk.

< Pemberitahuan >

Nada dering pemberitahuan

– Membolehkan anda mengeset nilai asalan bagi nada dering pemberitahuan.

< **Maklum balas** >

Nada sentuh boleh dengar

– Membolehkan anda menetapkan telefon untuk memainkan nada apabila menggunakan pad dailan untuk mendail nombor telefon.

Pilihan boleh dengar – Membolehkan anda menetapkan telefon anda untuk memainkan bunyi apabila anda menyentuh butang, ikon, dan item pada skrin yang lain yang bertindak balas dengan sentuhan anda.

Bunyi kunci skrin – Membolehkan anda mengeset telefon anda untuk memainkan

bunyi ketika mengunci dan menyahkunci skrin.

Paparan

Kecerahan – Laraskan kecerahan skrin.

Skrin auto putar – Tetapkan untuk menukar orientasi secara automatik semasa anda memutar telefon.

Animasi – Tetapkan untuk memaparkan animasi.

Masa tamat skrin – Tetapkan masa untuk masa tamat skrin.

Tetapan

Lokasi & keselamatan

Menggunakan rangkaian wayarles – Jika anda memilih **Menggunakan rangkaian wayarles**, telefon anda akan menentukan lokasi anggaran anda menggunakan Wi-Fi dan rangkaian mudah alih. Semasa anda memilih pilihan ini, anda ditanya sama ada anda membenarkan Google menggunakan lokasi anda semasa memberikan perkhidmatan ini.

Gunakan satelit GPS – Jika anda memilih **Gunakan satelit GPS**, telefon anda akan

menentukan lokasi anda sehingga ketepatan tahap jalan.

Persediaan kunci skrin – Tetapkan corak nyahkunci untuk melindungi telefon anda. Membuka beberapa skrin yang membantu anda melalui lukisan corak buka kunci skrin. Anda boleh menetapkan **PIN** atau **kata laluan** selain **corak** atau membiarkannya sebagai **Tiada**.

Apabila anda menghidupkan peranti anda atau membangunkan skrin, anda digesa untuk melukis corak buka kunci anda untuk membuka kunci skrin.

Sediakan kunci kad SIM – Sediakan kunci kad SIM atau tukar PIN SIM.

Kata laluan kelihatan – Pilih untuk menunjukkan kata laluan sambil anda menaipnya atau nyahpilih untuk menyembunyikan kata laluan ketika ia ditaip.

Pilih pentadbir peranti – Tambah seorang pentadbir atau lebih.

Gunakan kelayakan yang selamat – Membolehkan anda mengakses sijil selamat.

Install from SD card – Pilih untuk memasang sijil yang disulitkan daripada kad SD anda.

Tetapkan kata laluan – Tetapkan atau tukar kata laluan penyimpanan kelayakan.

Kosongkan penyimpanan – Kosongkan kelayakan bagi semua kandungan dan set semula kata laluan.

Aplikasi

Anda boleh menguruskan aplikasi dan menyediakan pintasan lancar cepat.

Sumber tidak diketahui – Tetapan asalan untuk memasang aplikasi bukan Pasar (Market).

Tetapan

Uruskan aplikasi – Mengurus dan membuang aplikasi yang telah dipasang.

Perkhidmatan berjalan – Semak perkhidmatan yang sedang berjalan.

Penggunaan storan – Lihat storan yang digunakan oleh aplikasi.

Penggunaan bateri – Lihat apa yang telah menggunakan kuasa bateri.

Pembangunan – Tetapkan pilihan bagi pembangunan aplikasi.

Akaun & penyegerakan

< **Tetapan penyegerakan umum** >

Data latar belakang – Membolehkan aplikasi menyegerakkan data di latar belakang, sama ada anda sedang aktif bekerja atau tidak. Membuang tanda semak tetapan ini boleh menjimatkan kuasa bateri dan menurunkan (tetapi tidak menghapuskan) penggunaan data.

Auto-penyegerakan – Membenarkan aplikasi menyegerak, menghantar, dan menerima data mengikut jadual masing-masing.

< Menguruskan akaun >

Senarai semua Akaun Google dan akaun lain yang anda tambah pada telefon.

Jika anda sentuh akaun pada skrin ini, skrin akaunnya akan terbuka.

Privasi

Tukar tetapan untuk menguruskan tetapan dan data anda.

- **Sandarkan data saya:** Tetapkan untuk menyandarkan tetapan anda dan data aplikasi pada pelayan Google.

- **Simpan semula automatik:** Tetapkan pilihan ini untuk memulihkan tetapan dan data aplikasi anda apabila aplikasi dipasang semula pada peranti anda.
- **Menetapkan semula data kilang:** Menetapkan semula tetapan anda kepada nilai lalai kilang dan memadamkan semua data anda. Jika anda menetapkan semula telefon dengan cara ini, anda akan diminta untuk memasukkan semula jenis maklumat yang sama seperti anda memulakan Android buat pertama kali.

Tetapan

Storan

< Memori dalaman >

Periksa jumlah ruang memori dalaman yang tersedia. **Sentuh Padam memori dalaman**, jika anda hendak memadamkan semua data dari memori dalaman.

< Kad SD >

Semak jumlah ruang kad SD yang tersedia. Sentuh **Menyahlekap kad SD** untuk menanggalkannya dengan selamat. **Padam kad SD**, jika anda hendak memadamkan semua data dari kad SD.

< Memori sistem >

Memeriksa ruang yang tersedia.

Bahasa & papan kekunci

Tetapkan bahasa tempatan dan kawasan juga tetapan papan kekunci.

Input & output suara

< Input suara >

Tetapan pengecam suara – Gunakan **Tetapan pengecam suara** untuk mengkonfigurasi ciri input suara Android.

- **Bahasa** Membuka skrin di mana anda dapat menetapkan bahasa pertuturan yang anda gunakan apabila memasukkan teks.
- **SafeSearch:** Membuka dialog di mana anda dapat menetapkan sama ada anda menghendaki penapis Google SafeSearch untuk menyekat sebahagian hasil carian.
- **Block offensive words:** Jika dinyahtanda, pengecaman suara Google akan mengecam dan mentranskripsi perkataan yang dianggap banyak orang sebagai menjelikkan, apabila anda memasukkan teks melalui pertuturan. Apabila dipilih,

pengecaman suara Google mengganti perkataan dalam transkripsi dengan pemegang tempat yang terdiri daripada simbol bintang (*).

< Output suara >

Tetapan teks kepada ucapan – Gunakan Tetapan teks kepada ucapan untuk mengkonfigurasi pensintesis teks kepada ucapan Android bagi aplikasi yang dapat mengambil manfaat daripadanya.

NOTA: jika anda tidak mempunyai data pensintesis ucapan, hanya **Install voice data setting** yang tersedia.

Tetapan

- **Mendengar pada satu contoh:** Memainkan contoh ringkas pensintesis pertuturan, menggunakan tetapan semasa anda.
- **Selalu gunakan tetapan saya:** Tandai untuk menggunakan tetapan pada skrin ini sebagai ganti tetapan pensintesis pertuturan yang terdapat pada aplikasi lain.
- **Enjin Lalai:** Membuka dialog di mana anda dapat menetapkan aplikasi teks kepada pertuturan yang hendak anda gunakan, jika anda memasang lebih daripada satu.
- **Memasang data suara:** Jika pada telefon anda tiada data pensintesis pertuturan dipasang, ini akan menyambung kepada Android Market dan memandu anda melalui proses memuat turun dan memasang data. Tetapan ini tidak akan tersedia jika data telah pun dipasang.
- **Kadar ucapan:** Membuka dialog di mana anda dapat memilih kelajuan pertuturan pensintesis.
- **Bahasa:** Membuka dialog di mana anda dapat memilih bahasa teks yang anda kehendaki untuk dibaca oleh pensintesis. Ini amat berguna terutamanya apabila

digabungkan dengan **Selalu gunakan tetapan saya** untuk memastikan teks disebut dengan betul dalam pelbagai aplikasi.

- **Pico TTS:** Konfigurasi tetapan **Pico TTS**.

Kebolehcapaian

Anda boleh menggunakan tetapan **Kebolehcapaian** untuk mengkonfigurasi sebarang pasang masuk kebolehcapaian yang telah anda pasang pada telefon anda.

NOTA: Memerlukan pasang masuk tambahan.

Kesambungan

Mod sambungan lalai – Anda boleh menetapkan mod yang dikehendaki (**Cas sahaja, USB storan, PC perisian dan Penambatan USB**).

Sentiasa tanya – Tandai tanda semak ini jika anda tidak mahu melihat pop timbul sambungan USB setiap kali kabel USB disambungkan.

Sambungan Wi-Fi –Tanda semak ini untuk menggunakan LG PC Suite dengan sambungan Wi-Fi.

Tetapan

Sila ambil perhatian bahawa rangkaian Wi-Fi hendaklah disambungkan bagi LG PC Suite melalui sambungan Wi-Fi dalam tetapan Wayarles & rangkaian.

Tarikh & masa

Gunakan tetapan **Tarikh & Masa** untuk menetapkan rujukan mengenai bagaimana tarikh akan dipaparkan. Anda juga boleh menggunakan tetapan ini untuk menetapkan masa dan zon masa anda sendiri dan bukan mendapatkan masa semasa daripada rangkaian mudah alih.

Mengenai telefon

Lihat maklumat perundangan, dan periksa status telefon dan versi perisian.

Kemas kinian perisian

Kemas kinian perisian telefon

Kemas kinian perisian telefon mudah alih LG daripada internet

Untuk maklumat lanjut tentang cara menggunakan fungsi ini, sila lawati <http://update.lgmobile.com> atau <http://www.lg.com/common/index.jsp> → pilih negara dan bahasa.

Ciri ini membolehkan anda mengemas kini peralatan tegar telefon anda kepada versi terkini daripada internet dengan mudah tanpa perlu melawati pusat servis. Ciri ini

tersedia hanya jika dan apabila LG membuat versi lebih baru peralatan tegar yang tersedia bagi peranti anda.

Kerana program kemas kini perisian telefon bimbit memerlukan perhatian penuh pengguna sepanjang tempoh proses kemas kini, sila pastikan anda memeriksa semua arahan dan nota yang muncul pada setiap langkah sebelum meneruskannya. Sila ambil perhatian bahawa mencabut kabel data USB atau bateri semasa naik taraf boleh menyebabkan kerosakan teruk kepada telefon mudah alih anda.

Kemas kinian perisian

NOTA: LG berhak membuat kemas kinian peralatan tegar hanya tersedia bagi model terpilih mengikut budi bicaranya sendiri dan ini tidak menjamin ketersediaan versi lebih baru peralatan tegar bagi semua model telefon bimbit.

Kemas kinian Perisian Telefon Mudah Alih LG melalui teknologi Over-the-Air (OTA)

Ciri ini membolehkan anda mengemas kini peralatan tegar telefon anda kepada versi lebih baru dengan mudah melalui OTA tanpa perlu menyambungkan kabel data USB. Ciri ini tersedia hanya jika dan apabila LG

membuat versi lebih baru peralatan tegar yang tersedia bagi peranti anda.

Pertama, anda dapat memeriksa versi perisian pada telefon mudah alih anda:

Tetapan > Mengenai telefon > Kemas kini perisian > Semak sekarang untuk kemas kinian.

Anda juga boleh mengatur semula jadual kemas kinian dalam masa 1 jam, 4 jam, 8 jam atau 24 jam sebelum kemas kinian. Dalam kes ini, aplikasi akan memaklumkan kepada anda untuk mengemas kini apabila tiba masanya. Anda juga akan dapat

menyusun semula kemas kini secara manual.

NOTA: Ciri ini adalah bergantung kepada pembekal khidmat rangkaian, wilayah atau negara.

DivX Mudah Alih **DivX**

TENTANG VIDEO DivX: DivX® adalah format video digital yang dicipta oleh DivX, LLC, syarikat subsidiari Rovi Corporation. Ini adalah peranti DivX Certified® rasmi yang memainkan video DivX. Lawati www.divx.com untuk maklumat lanjut dan alatan

perisian untuk menukar fail anda menjadi video DivX.

TENTANG DivX VIDEO-ON-DEMAND:

Peranti DivX Certified® ini hendaklah didaftarkan sebelum anda dapat memainkan filem DivX Video-on-Demand (VOD) yang dibeli. Untuk mendapatkan kod pendaftaran anda, cari seksyen VOD DivX dalam menu persediaan peranti anda. Pergi ke vod.divx.com untuk mendapatkan maklumat lanjut mengenai cara melaksanakan pendaftaran anda.

Kemas kinian perisian

DivX Certified® untuk memainkan video DivX® sehingga 320x240.

DivX®, DivX Certified® dan logo yang berkaitan adalah tanda dagangan Rovi Corporation atau syarikat subsidiarinya dan digunakan dengan kebenaran.

Perhatian:

Perisian Sumber Terbuka

Untuk mendapatkan kod sumber yang berpadanan di bawah GPL, LGPL, MPL dan lesen sumber terbuka yang lain, sila lawati <http://opensource.lge.com/>

Semua terma lesen, penafian dan notis yang dirujuk boleh dimuat turun bersama-sama kod sumber.

Aksesori

Aksesori ini tersedia untuk digunakan dengan LG-E400. (Item yang diterangkan di bawah mungkin opsional.)

**Penyesuai
kembara**



Bateri



Kabel data

Sambungkan
LG-E400 dengan
PC anda.



Panduan Pengguna

Ketahui lebih lanjut mengenai
LG-E400.



NOTA:

- Selalu gunakan aksesori LG yang tulen.
- Kegagalan melakukan ini mungkin akan mentaksahkan waranti anda.
- Aksesori mungkin berbeza di kawasan berlainan.

Data teknis

Suhu sekitar

Maks: +55°C (menyahcas), +45°C (mengecas)

Min: -10°C

Penyelesaian Masalah

Bab ini menyenaraikan beberapa masalah yang mungkin anda hadapi semasa menggunakan telefon anda. Sesetengah masalah menghendaki anda memanggil pembekal khidmat anda, tetapi kebanyakannya boleh anda betulkan sendiri dengan mudah.

Mesej	Sebab yang mungkin	Langkah pembetulan yang mungkin
Ralat SIM	Tiada kad SIM di dalam telefon atau ia telah tidak dimasukkan dengan betul.	Pastikan bahawa kad SIM dimasukkan dengan betul.
Tiada sambungan rangkaian/ Kehilangan rangkaian	Isyarat lemah atau anda di luar rangkaian pembawa. Perkhidmatan baru yang disediakan oleh operator.	Bergerak ke arah tingkap atau ke kawasan terbuka. Periksa peta liputan operator rangkaian. Periksa sama anda usia kad SIM lebih daripada 6~12 bulan. Jika ya, tukar kad SIM anda di cawangan terdekat penyedia rangkaian anda. Hubungi pembekal khidmat anda.

Penyelesaian Masalah

Mesej	Sebab yang mungkin	Langkah pembetulan yang mungkin
Kod tidak sepadan	Untuk menukar kod keselamatan, anda perlu mengesahkan kod baru dengan memasukkannya sekali lagi. Dua kod yang anda masukkan tidak sepadan.	Jika anda kehilangan kod tersebut, hubungi juga operator rangkaian anda.
Sebarang aplikasi tidak dapat ditetapkan	Tidak disokong oleh pembekal khidmat atau pendaftaran diperlukan.	Hubungi pembekal khidmat anda.

Mesej	Sebab yang mungkin	Langkah pembetulan yang mungkin
Panggilan tidak tersedia	Ralat mendail Kad SIM baru dimasukkan. Had caj prabayar telah dicapai.	Rangkaian baru tidak dibenarkan. Semak kalau-kalau terdapat sekatan baru. Hubungi pembekal khidmat atau tetapkan semula had dengan PIN2.
Telefon tidak dapat dihidupkan	Kekunci Hidup/Mati ditekan tidak cukup lama. Bateri tidak dicas. Sesentuh bateri adalah kotor.	Tekan kekunci Hidup/Mati ke bawah selama sekurang-kurangnya dua saat. Caskan bateri. Periksa penunjuk pengecasan pada paparan. Bersihkan sesentuh bateri.

Penyelesaian Masalah

Mesej	Sebab yang mungkin	Langkah pembetulan yang mungkin
Ralat pengecasan	Bateri tidak dicas. Suhu luar terlalu panas atau terlalu sejuk. Masalah sesentuh Tiada voltan Pengecas rosak sedikit Pengecas yang salah Bateri rosak sedikit.	Caskan bateri. Pastikan telefon mengecas pada suhu biasa. Periksa pengecas dan sambungan kepada telefon. Periksa sesentuh bateri dan bersihkan jika perlu. Pasang pengecas ke dalam soket lain. Jika pengecas tidak memanas, ganti ia. Hanya gunakan aksesori LG yang tulen. Ganti bateri.
Nombor tidak dibenarkan	Fungsi Nombor dailan tetap dihidupkan.	Periksa menu Tetapan dan matikan fungsi.

Mesej	Sebab yang mungkin	Langkah pembeduan yang mungkin
Tidak dapat menerima / menghantar SMS & gambar	Memori penuh	Padam beberapa mesej pada telefon.
Fail tidak terbuka	Format fail tidak disokong	Semak format fail yang boleh disokong.
Kad SD tak berfungsi	Sistem fail FAT16, FAT32 disokong	Semak sistem fail kad SD melalui pembaca kad, atau formatkan kad SD menggunakan telefon.

Penyelesaian Masalah

Mesej	Sebab yang mungkin	Langkah pembetulan yang mungkin
Skrin tidak hidup semasa saya menerima panggilan.	Masalah sensor kedekatan	Jika anda menggunakan sebarang pita atau bekas pelindung, periksa sama ada ia menutupi kawasan di sekeliling sensor kedekatan. Pastikan bahawa kawasan di sekeliling sensor kedekatan adalah bersih.
Tiada bunyi	Mod getaran	Periksa status tetapan menu bunyi untuk memastikan telefon anda bukan dalam mod getaran atau senyap.
Panggilan tamat atau kaku	Masalah perisian yang sekejap-sekejap	Keluarkan bateri, masukkannya semula dan hidupkan telefon. Cuba lakukan kemas kini perisian melalui laman web.

Mesej	Sebab yang mungkin	Langkah pembetulan yang mungkin
Telefon berkunci dan tidak berfungsi.	Ralat perisian sementara	<ol style="list-style-type: none"> 1. Matikan telefon. 2. Tanggalkan penutup belakang. 3. Keluarkan bateri dan masukkannya semula. 4. Tutup penutup belakang. 5. Hidupkan telefon kembali.





English

LG-E400 User Guide

This guide helps you get started using your phone.

If you need more information, please visit www.lg.com.

- Some of the contents of this manual may not apply to your phone. This depends on your phone's software and your service provider.
- This handset is not recommended for the visually impaired because of its touch screen keyboard.
- Copyright ©2012 LG Electronics, Inc. All rights reserved. LG and the LG logo are registered trademarks of LG Group and its related entities. All other trademarks are the property of their respective owners.
- Google™, Google Maps™, Gmail™, Google Talk™ and Android Market™ are trademarks of Google, Inc.



Contents

Guidelines for safe and efficient use	6	Your Home screen	39	Google account setup ...	50
Important notice	17	Touch screen tips.....	39	Wi-Fi	51
Getting to know your phone	31	Lock your phone	40	Turning on Wi-Fi.....	51
Installing the SIM card and battery	34	Unlock screen.....	41	Connecting to Wi-Fi.....	51
Charging your phone....	35	Silent mode	41	Sharing your phone's data connection.....	52
Installing the memory card	36	Home	41	USB tethering & portable Wi-Fi hotspot settings...53	
Formatting the memory card	38	Adding widgets to your Home screen	42	To share your phone's data connection via USB	54
		Returning to recently-used applications	44	USB tethering and data sharing.....	55
		Notification drawer	44		
		Viewing the status bar ..	45		
		Onscreen keyboard	48		

To share your phone's data connection as a portable Wi-Fi hotspot ..56	Call settings.....61	Using Smilies.....66
To rename or secure your portable hotspot.....56	Contacts.....62	Changing your message settings67
Calls.....59	Searching for a contact.62	Email68
Making a call59	Adding a new contact...62	Opening Email and the Accounts Screen.....68
Calling your contacts59	Favorite contacts.....63	Composing and Sending Email.....70
Answering and rejecting a call.....59	Moving Contacts from your Old Device to your New Device64	Working with Account Folders.....72
Adjusting call volume ...60	Messaging65	Adding and Editing email Accounts72
Making a second call ...60	Messaging.....65	
Viewing your call logs...60	Sending a message.....65	
	Threaded box66	

Contents

Camera	74	Shooting a quick video	.80	Music.....	84
Getting to know the viewfinder.....	74	After shooting a video...	80	Playing a song	84
Taking a quick photo ...	75	Using the advanced settings	81	Transferring files using USB mass storage devices.....	85
Once you've taken the photo	75	Watching your saved videos	82	How to transfer music/ video files to your phone	86
Using the advanced settings	76	Adjusting the volume when viewing a video ...	82	Sending data from your phone using Bluetooth..	87
Viewing your saved photos.....	78	Multimedia.....	83	Utilities.....	89
Video camera.....	79	Preloaded App	83	Setting your alarm.....	89
Getting to know the viewfinder.....	79	Gallery.....	83	Using your calculator....	89
		View mode	83		
		Timeline view.....	83		

Adding an event to your calendar	90	Using the web toolbar...	94	Voice input & output...	106
Changing your calendar view	91	Using options	95	Accessibility	109
Voice recorder	91	Settings	97	Connectivity	109
Recording a sound or voice	91	Wireless & networks.....	97	Date & time	109
Sending the voice recording.....	92	Call settings.....	98	About phone	110
Polaris Office	92	Sound	100	Software update	111
App Manager.....	93	Display	102	Phone software update	111
The Web	94	Location & security	102	DivX Mobile	113
Browser.....	94	Applications.....	103	Accessories	115
		Accounts & sync	104	Technical data.....	116
		Privacy	105	Troubleshooting	117
		Storage	106		
		Language & keyboard.	106		

Guidelines for safe and efficient use

Please read these simple guidelines. Not following these guidelines may be dangerous or illegal.

Exposure to radio frequency energy

Radio wave exposure and Specific Absorption Rate (SAR) information.

This mobile phone model LG-E400 has been designed to comply with applicable safety requirements for exposure to radio waves.

These requirements are based on scientific guidelines that include safety margins designed to assure the safety of all persons,

regardless of age and health.

- The radio wave exposure guidelines employ a unit of measurement known as the Specific Absorption Rate, or SAR. Tests for SAR are conducted using standardised methods with the phone transmitting at its highest certified power level in all used frequency bands.
- While there may be differences between the SAR levels of various LG phone models, they are all designed to meet the relevant guidelines for exposure to radio waves.

- The SAR limit recommended by the International Commission on Non-Ionizing Radiation Protection (ICNIRP) is 2 W/kg averaged over 10 g of tissue.
- The highest SAR value for this model phone tested by DAS4 for use at the ear is 1.10 W/kg (10 g) and when worn on the body is 0.572 W/kg (10 g).
- This device meets RF exposure guidelines when used either in the normal use position against the ear or when positioned at least 1.5 cm away from the body. When a carry case, belt clip or holder is used for

body-worn operation, it should not contain metal and should position the product at least 1.5 cm away from your body. In order to transmit data files or messages, this device requires a quality connection to the network. In some cases, transmission of data files or messages may be delayed until such a connection is available. Ensure the above separation distance instructions are followed until the transmission is completed.

Guidelines for safe and efficient use

Product care and maintenance

WARNING

Only use batteries, chargers and accessories approved for use with this particular phone model. The use of any other types may invalidate any approval or warranty applying to the phone, and may be dangerous.

- Do not disassemble this unit. Take it to a qualified service technician when repair work is required.
- Repairs under warranty, at LG's option, may include replacement parts or boards that are either new or reconditioned, provided that they have functionality equal to that of the parts being replaced.
- Keep away from electrical appliances such as TVs, radios, and personal computers.
- The unit should be kept away from heat sources such as radiators or cookers.
- Do not drop the phone.
- Do not subject this unit to mechanical vibration or shock.

- Switch off the phone in any area where you are required by specific regulations. For example, do not use your phone in hospitals as it may affect sensitive medical equipment.
- Do not handle the phone with wet hands while it is being charged. It may cause an electric shock and can seriously damage your phone.
- Do not charge a handset near flammable material as the handset can become hot and create a fire hazard.
- Use a dry cloth to clean the exterior of the unit (do not use solvents such as benzene, thinner or alcohol).
- Do not charge the phone when it is on soft furnishings.
- The phone should be charged in a well ventilated area.
- Do not subject this unit to excessive smoke or dust.
- Do not keep the phone next to credit cards or transport tickets; it can affect the information on the magnetic strips.

Guidelines for safe and efficient use

- Do not tap the screen with a sharp object as it may damage the phone.
- Do not expose the phone to liquid or moisture.
- Use the accessories like earphones cautiously. Do not touch the antenna unnecessarily.
- Do not use, touch or attempt to remove or fix broken, chipped or cracked glass. Damage to the glass display due to abuse or misuse is not covered under the warranty.
- Your phone is an electronic device that generates heat during normal operation. Extremely prolonged, direct skin contact in the absence of adequate ventilation may result in discomfort or minor burns. Therefore, use care when handling your phone during or immediately after operation.

Efficient phone operation

Electronics devices

All mobile phones may get interference, which could affect performance.

- Do not use your mobile phone near medical equipment without requesting permission. Avoid placing the phone over pacemakers, for example, in your breast pocket.
- Some hearing aids might be disturbed by mobile phones.
- Minor interference may affect TVs, radios, PCs, etc.

Road safety

Check the laws and regulations on the use of mobile phones in the area when you drive.

- Do not use a hand-held phone while driving.
- Give full attention to driving.
- Pull off the road and park before making or answering a call if driving conditions so require.
- RF energy may affect some electronic systems in your vehicle such as car stereos and safety equipment.

Guidelines for safe and efficient use

- When your vehicle is equipped with an air bag, do not obstruct with installed or portable wireless equipment. It can cause the air bag to fail or cause serious injury due to improper performance.
- If you are listening to music whilst out and about, please ensure that the volume is at a reasonable level so that you are aware of your surroundings. This is particularly imperative when near roads.

Avoid damage to your hearing

Damage to your hearing can occur if you are exposed to loud sound for long periods of time. We therefore recommend that you do not turn on or off the handset close to your ear. We also recommend that music and call volumes are set to a reasonable level.

- When using headphones, turn the volume down if you cannot hear the people speaking near you, or if the person sitting next to you can hear what you are listening to.

NOTE: Excessive sound pressure from earphones can cause hearing loss.

Glass Parts

Some parts of your mobile device are made of glass. This glass could break if your mobile device is dropped on a hard surface or receives a substantial impact. If the glass breaks, do not touch or attempt to remove. Stop using your mobile device until the glass is replaced by an authorised service provider.

Blasting area

Do not use the phone where blasting is in progress. Observe restrictions, and follow any regulations or rules.

Potentially explosive atmospheres

- Do not use the phone at a refueling point.
- Do not use the phone near fuel or chemicals.
- Do not transport or store flammable gas, liquid, or explosives in the same compartment of your vehicle as your mobile phone and accessories.

Guidelines for safe and efficient use

In aircraft

Wireless devices can cause interference in aircraft.

- Turn your mobile phone off before boarding any aircraft.
- Do not use the phone on the ground without permission from the crew.

Children

Keep the phone in a safe place out of the reach of small children. It includes small parts which may cause a choking hazard if detached.

Emergency calls

Emergency calls may not be available under all mobile networks. Therefore, you should never depend solely on the phone for emergency calls. Check with your local service provider.

Battery information and care

- You do not need to completely discharge the battery before recharging. Unlike other battery systems, there is no memory effect that could compromise the battery's performance.

- Use only LG batteries and chargers. LG chargers are designed to maximise the battery life.
- Do not disassemble or short-circuit the battery pack.
- Keep the metal contacts of the battery pack clean.
- Replace the battery when it no longer provides acceptable performance. The battery pack maybe recharged hundreds of times until it needs replacing.
- Recharge the battery if it has not been used for a long time to maximise usability.
- Do not expose the battery charger to direct sunlight or use it in high humidity, such as in the bathroom.
- Do not leave the battery in hot or cold places, this may deteriorate the battery performance.
- There is risk of explosion if the battery is replaced by an incorrect type.
- Dispose of used batteries according to the manufacturer's instructions. Please recycle when possible. Do not dispose as household waste.
- If you need to replace the battery, take it

Guidelines for safe and efficient use

- to the nearest authorised LG Electronics service point or dealer for assistance.
- Always unplug the charger from the wall socket after the phone is fully charged to save unnecessary power consumption of the charger.
 - Actual battery life will depend on network configuration, product settings, usage patterns, battery and environmental conditions.
 - Make sure that no sharp-edged items such as animal's teeth or nails, come into contact with the battery. This could cause a fire.

DECLARATION OF CONFORMITY

Hereby, **LG Electronics** declares that this **LG-E400** product is in compliance with the essential requirements and other relevant provisions of Directive **1999/5/EC**. A copy of the Declaration of Conformity can be found at <http://www.lg.com/global/support/cedoc/RetrieveProductCeDOC.jsp>

Important notice

Please check to see whether any problems you encountered with your phone are described in this section before taking the phone in for service or calling a service representative.

1. Phone memory

When available space in your phone memory is less than 10%, your phone cannot receive new messages. You need to check your phone memory and delete some data, such as applications or messages, to make more memory available.

Managing applications

- 1 In the Home screen, touch the **Applications** tab, then select **Settings > Applications > Manage applications**.
- 2 Once all applications appear, scroll to and select the application you want to uninstall.
- 3 Tap **Uninstall**, then touch **OK** to uninstall the application you selected.

Important notice

2. Optimising battery life

Extend your battery's life between charges by turning off features you don't need to run constantly in the background. You can monitor how applications and system resources consume battery power.

Extending your battery's life

- Turn off radio communications you are not using. If you are not using Wi-Fi, Bluetooth or GPS, turn them off.
- Reduce screen brightness and set a shorter screen timeout.

- Turn off automatic syncing for Gmail, Calendar, Contacts and other applications.
- Some applications you have downloaded may cause your battery life to be reduced.

Checking the battery charge level

- 1 In the Home screen, touch the **Applications** tab, then select **Settings > About phone > Status**.
- 2 The battery status (Charging, Not charging) and level (percentage charged) is displayed at the top of the screen.

Monitoring and controlling what uses the battery

- 1 In the Home screen, touch the **Applications** tab, then select **Settings > About phone > Battery use**.
- 2 Battery usage time is displayed at the top of the screen. It tells you how long it has been since you last connected to a power source or, if connected to a power source, how long you were last running on battery power. The body of the screen lists applications or services using battery power, from greatest amount to least.

3. Installing an open source operating system

If you install and use an open source operating system (OS) on your phone rather than using the OS provided by the manufacturer, your phone may malfunction.

WARNING

If you install and use an OS other than the one provided by the manufacturer, your phone is no longer covered by the warranty.

Important notice

WARNING

To protect your phone and personal data, only download applications from trusted sources, such as Android Market. If there are improperly installed applications on your phone, your phone may not work normally or a serious error may occur. You must uninstall those applications and all their data and settings from the phone.

4. Using unlock pattern

Set unlock pattern to secure your phone. This opens a set of screens that guide you through how to draw a screen unlock pattern.

Caution: Create a Google account before setting an unlock pattern.

 **WARNING****Precautions to take when using pattern lock.**

It is very important to remember the unlock pattern you set. You will not be able to access your phone if you use an incorrect pattern 5 times. You have 5 opportunities to enter your unlock pattern, PIN or password. If you have used all 5 opportunities, you can try again after 30 seconds.

When you can't recall your unlock Pattern, PIN, or Password:

If you have forgotten pattern: If you logged in to your Google account on the phone but failed to enter the correct pattern 5 times, tap the Forgot pattern button. You are then required to log in with your Google account to unlock your phone.

If you have not created a Google account on the phone or you forgot it, you have to perform a Hard reset.

Important notice

If you have forgotten PIN or Password: If you forgot your PIN or Password, you need to do Hard reset.

Caution: If you perform a hard reset, all user applications and user data are deleted.

5. Using the hard reset

If it does not restore to the original condition, use hard reset to initialise your phone.

When the phone is turned off, press and hold the **Home** key + **Volume down** key + **Power** key for over ten seconds. When the screen shows the LG logo, release the **Power** key.

After the screen shows the hard reset screen, release the other keys.

Leave your phone for at least a minute while it performs the hard reset, then your phone will be turned on.

Caution: If you perform a hard reset, all user applications and user data are deleted. This cannot be reversed. Remember to back up any important data before performing a hard reset.

6. Connecting to Wi-Fi networks

To use Wi-Fi on your phone, you need to access a wireless access point or “hotspot.” Some access points are open and you can simply connect to them. Others are hidden or use security features; you must configure your phone to be able to connect to them. Turn off Wi-Fi when you're not using it to extend the life of your battery.

Turning Wi-Fi on and connecting to a Wi-Fi network

- 1 In the Home screen, touch the **Applications** tab, then select **Settings > Wireless & networks > Wi-Fi settings**.
- 2 Touch **Wi-Fi** to turn it on and begin scanning for available Wi-Fi networks.
 - A list of available Wi-Fi networks is displayed. Secured networks are indicated by a lock icon.
- 3 Touch a network to connect to it.

Important notice

- If the network is open, you are asked to confirm that you want to connect to that network by touching **Connect**.
 - If the network is secure, you're asked to enter a password or other credentials. (Ask your network administrator for details)
- 4** The status bar displays icons that indicate Wi-Fi status.

7. Opening and switching applications

Multitasking is easy with Android because you can keep more than one application running at the same time. There's no need to quit an application before opening another. Use and switch between several open applications. Android manages each application, stopping and starting them as needed to ensure that idle applications don't consume resources unnecessarily.

Stopping applications

- 1 In the Home screen, touch the **Applications** tab, then select **Settings** > **Applications** > **Manage applications** > select **Running**.
- 2 Scroll to the desired application and touch **Stop** to stop it.

TIP! To return to recent applications, press and hold the Home key. The screen then displays a list of the applications you used recently.

8. Installing PC software (LG PC Suite)

“LG PC Suite” PC application is a program that helps you connect your device to a PC via a USB cable and Wi-Fi. Once connected, you can use the functions of your device from your PC.

With your “LG PC Suite” PC application, you can...

- Manage and play your media contents (music, movie, pictures) on your PC.
- Send multimedia contents to your device.

Important notice

- Synchronises data (schedules, contacts, bookmarks) in your device and PC.
- Backup the applications in your device.
- Update the softwares in your device.
- Backup and restore the device.
- Play multimedia contents of your PC from other device.

NOTE: You can use the Help menu from the application to find out how to use your “LG PC Suite” PC application.

Installing “LG PC Suite” PC application

“LG PC Suite” PC application can be downloaded from the webpage of LG.

- 1 Go to www.lg.com and select a country of your choice.
- 2 Go to **Support > Mobile Phone Support > Select the Model (LG-E400)**.
- 3 Click **PC Sync** from **Download**, and click **WINDOW PC Sync Download** to download “**LG PC Suite**” PC software.

System requirements for “LG PC Suite” PC software

- OS: Windows XP 32 bit(Service pack 2), Windows Vista 32 bit/64 bit, Windows 7 32 bit/64 bit
- CPU: 1GHz or higher processors
- Memory: 512MB or higher RAMs
- Graphic card: 1024 x 768 resolution, 32 bit color or higher
- HDD: 100 MB or more free hard disk space (More free hard disk space may be needed depending on the volume of data stored.)

- Required software: LG integrated drivers.

NOTE

LG Integrated USB Driver

LG integrated USB driver is required to connect an LG device and PC and installed automatically when you install “LG PC Suite” PC software.

Important notice

9. Synchronising your phone to a Computer

Data of your device and PC can be synchronised easily with “LG PC Suite” PC application for your convenience. Contacts, schedules, and bookmarks can be synchronised.

The procedure is as follows:

- 1 Connect your device to PC. (Use a USB cable or Wi-Fi connection.)
- 2 After connection, run the program and select the device section from the category on the left side of the screen.

- 3 Click [Personal information] to select.
- 4 Select the checkbox of contents to synchronise and click the Sync button.

10. Transferring music, photos and videos using USB mass storage devices

- 1 In the Home screen, touch the **Applications** tab, then select **Settings > Storage** to check out the storage media. (If you want to transfer files from or to a memory card, insert a memory card into the phone.)

- 2 Connect the phone to your PC using the USB cable.
- 3 USB connection mode list will appear, and select **USB storage** option.
- 4 Open the removable memory folder on your PC. You can view the mass storage content on your PC and transfer the files.
- 5 Copy the files from your PC to the drive folder.
- 6 When you are finished, select “Charge only” option to disconnect the phone.

11. Hold your phone straight up

Hold your mobile phone straight up, as you would a regular phone. The LG-E400 has an internal antenna. Be careful not to scratch or damage the back of the phone, as that causes loss of performance.

While making/receiving calls or sending/receiving data, avoid holding the lower part of the phone where the antenna is located. Doing so may affect call quality.

Important notice

12. When the screen freezes

If the screen freezes or the phone does not respond when you try to operate it:

Remove the battery, reinsert it, then turn the phone on. If it still does not work, please contact the service centre.

13. Do not connect your phone when you turn on/off your PC.

Make sure you disconnect the data cable between your phone and PC; leaving it connected might cause errors on your PC.

Getting to know your phone

To turn on your phone, press and hold the Power key for 3 seconds.

To turn off the phone, press and hold the Power key for 3 seconds, then touch **Power off** and **OK**.

Speaker/Receiver

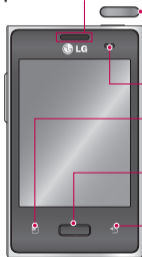

Power/Lock key

Switch your phone on/off by pressing and holding this key.
Turn off and lock the screen.

Proximity sensor

Menu key 

Check what options are available.

Home key 

Return to home from any screen.

Back key 

Return to the previous screen.

NOTE: Proximity sensor

When receiving and making calls, the proximity sensor automatically turns the backlight off and locks the touch keypad by sensing when the phone is near your ear. This extends battery life and prevents the touch keypad from activating unintentionally during calls.

Getting to know your phone

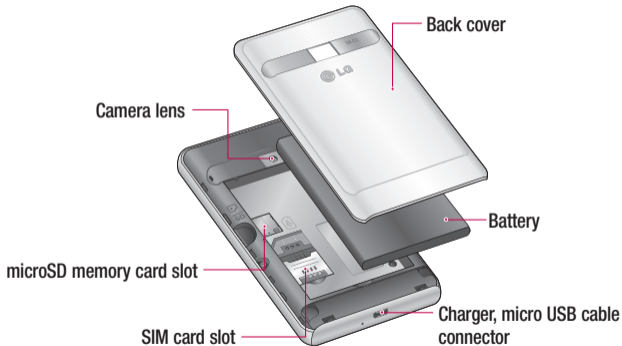

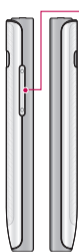

Volume keys

- **On the home screen:** control ringer volume.
- **During a call:** control your In-Call volume.
- **When playing a track:** control volume continuously.

Stereo earphone connector



Power/Lock key

WARNING

Placing a heavy object on the phone or sitting on it can damage its LCD and touch screen functions. Do not cover the protective film on the LCD's proximity sensor. This may cause the sensor to malfunction.

Getting to know your phone

Installing the SIM card and battery

- 1 To remove the back cover, hold the phone in your hand firmly. With the other hand, firmly press your thumb on the back cover. Now lift off the back cover.

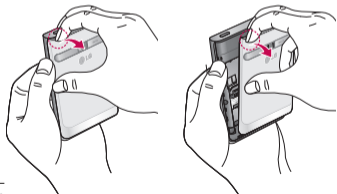

- 2 Slide the SIM card into the SIM card slot. Make sure the gold contact area on the card is facing downwards.

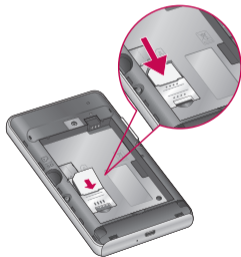

- 3** Insert the battery by aligning the gold contacts on the phone and the battery.

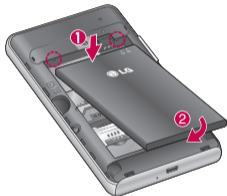

- 4** Replace the back cover of the phone.

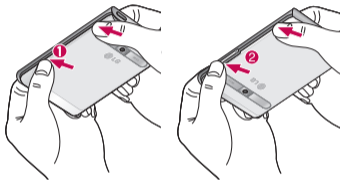

Charging your phone

Insert the charger, then plug it into an electrical outlet. Your LG-E400 must be charged before you see .

Getting to know your phone



NOTE: The battery must be fully charged initially to improve battery lifetime.

Installing the memory card

NOTE: The LG-E400 supports memory cards up to 32 GB.

To insert a memory card:

- 1 Turn the phone off before inserting or removing a memory card. Remove the back cover.

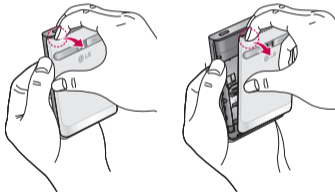

- 2** Insert the memory card into the slot. Make sure the gold contact area is facing downwards.

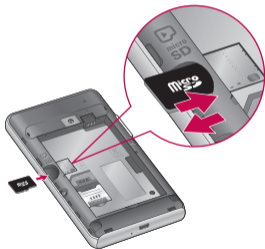

Removing a memory card

Carefully remove the memory card out of the slot.

WARNING

Do not insert or remove the memory card when the phone is on. Doing so may damage the memory card as well as your phone, and the data stored on the memory card may be corrupted.

Getting to know your phone

Formatting the memory card

Your memory card may already be formatted. If it isn't, you must format it before you can use it.

NOTE: All files on the card are deleted when you format the card.

- 1 In the Home screen, touch the **Applications** tab to open the applications menu.
- 2 Scroll to and touch **Settings > Storage**.
- 3 Touch **Unmount SD card** and touch **OK** to confirm.

- 4 Touch **Erase SD card**, then confirm your choice.
- 5 If you have set a pattern lock, input the pattern lock then select **Erase everything**. The card is then formatted and ready to use.

NOTE: If there is content on your memory card, the folder structure may be different after formatting since all the files will be deleted.

Your Home screen

Touch screen tips

Here are some tips on how to navigate around your phone.

Touch – To choose a menu/option or open an application, touch it.

Touch and hold – To open an options menu or grab an object you want to move, touch and hold it.

Drag – To scroll through a list or move slowly, drag across the touch screen.

Flick – To scroll through a list or move quickly, flick across the touch screen (drag quickly and release).

NOTE:

- To select an item, touch the centre of the icon.
- Do not press too hard; the touch screen is sensitive enough to pick up a light, firm touch.
- Use the tip of your finger to touch the option you want. Be careful not to touch any other keys.

Your Home screen

Lock your phone

When you are not using the LG-E400, press the power key to lock your phone. This helps prevent accidental presses and saves battery power.

Also, if you do not use the phone for a while, the Home screen or another screen you are viewing is replaced with the lock screen to conserve battery power.

If there are any programs running when you set the pattern, they may be still running in Lock mode. It is recommended that you exit all programs before entering the

Lock mode to avoid unnecessary charges (e.g. phone calls, Web access and data communications).

Setting an unlock pattern: you can draw your own unlock pattern by connecting the dots.

If you set a pattern, the phone screen locks. To unlock the phone, draw the pattern that you set on the screen.

Caution: When you set an unlock pattern, you need to create your Gmail account first.



Caution: If there are more than 5 pattern drawing errors in a row, you cannot unlock

the phone. In this case, refer to the point-4 under the Important Notice.

Unlock screen

Whenever your LG-E400 is not in use, it returns to the lock screen. Drag your finger from bottom to top to unlock the screen.

Silent mode

In the notification drawer, touch  to change  mode.

Home

Simply swipe your finger to the left or right to view the panels.

You can customise each panel with widgets, shortcuts (to your favourite applications), folders and wallpaper.

NOTE: Some screen images may be different depending on your phone provider.

In your Home screen, you can view quick keys at the bottom of the screen. Quick keys provide easy, one-touch access to the functions you use the most.

Your Home screen



Touch the **Phone** icon to bring up the touch screen dialpad to make a call.



Touch the **Contacts** icon to open your contacts.



Touch the **Messaging** icon to access the messaging menu. This is where you can create a new message.



Touch the **Applications** tab at the bottom of the screen. You can then view all your installed applications.

To open the desired application, simply touch the icon in the applications list.

NOTE: Preloaded applications may differ according to your phone's software or your service provider.

Adding widgets to your Home screen

You can customise your Home screen by adding shortcuts, widgets or folders to it. For more convenience using your phone, add your favourite widgets to the Home screen.

- 1 In the Home screen, touch the **Menu** key and select **Add**. Or touch and hold the empty part of the home screen.

- 2 In the **Add to Home screen** menu, touch the type of item you want to add.
- 3 For example, select **Folders** from the list and tap it.
- 4 You then see a new folder icon on the Home screen. Drag it to the desired location on the desired panel, then take your finger off the screen.

TIP! To add an application icon to the Home screen from the **Applications** menu, touch and hold the application you want to add.

TIP! To remove an application icon from the Home screen, touch and hold the icon you want to remove, then drag it to



NOTE: You cannot delete preloaded applications. (Only their icons can be deleted from the screen.)

Your Home screen

Returning to recently-used applications

- 1 Press and hold the **Home** key. The screen displays a pop-up with icons of applications you used recently.
- 2 Touch an icon to open the application. Or touch the **Back** key to return to the current application.

Notification drawer

The notification drawer runs across the top of your screen.

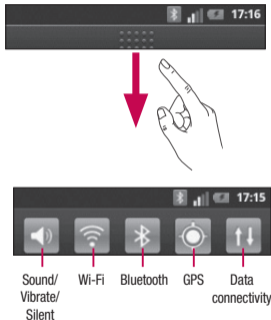

Touch and slide the notification drawer down with your finger.

Or, in the Home screen, touch the **Menu** key and select **Notifications**. Here you can check and manage sound, Wi-Fi, Bluetooth and GPS as well as other notifications.

Viewing the status bar







The status bar uses different icons to display phone information such as signal strength, new messages, battery life and active Bluetooth and data connections.







Below is a table explaining the meaning of icons you're likely to see in the status bar.

















[Status bar]

Your Home screen

Icon	Description
	No SIM card
	No signal
	Airplane mode
	Connected to a Wi-Fi network
	Wired headset
	Call in progress
	Call hold

Icon	Description
	Speakerphone
	Phone microphone is muted
	Missed call
	Bluetooth is on
	Connected to a Bluetooth device
	System warning
	Alarm is set

Icon	Description
	New voicemail
	Ringer is silenced
	Vibrate mode
	Battery fully charged
	Battery is charging
	Data in and out
	Phone is connected to PC via USB cable

Icon	Description
	Downloading data
	Uploading data
	GPS is acquiring
	Receiving location data from GPS
	3 more notifications not displayed
	Data is syncing
	Download finished

Icon	Description
	New Gmail
	New Google Talk message
	New message
	Song is playing
	Upcoming event
	USB tethering is active
	Portable Wi-Fi hotspot is active

Icon	Description
	Both USB tethering and portable hotspot are active



Your Home screen

Onscreen keyboard

You can enter text using the onscreen keyboard. The onscreen keyboard appears automatically on the screen when you need to enter text. To manually display the keyboard, simply touch a text field where you want to enter text.

Using the keypad & entering text

 Tap once to capitalise the next letter you type. Double tap for all caps.

  Tap to switch to the numeric and symbol keyboard. You can also touch and hold this tab to view the Settings menu.

 Tap to insert an emoticon when writing a message.

 Tap to enter a space.

 Tap to create a new line in the message field.

 Tap to delete the previous character.

 Tap to hide the onscreen keyboard.

Entering accented letters

When you select French or Spanish as the text entry language, you can enter special French or Spanish characters (e.g. “á”).

For example, to input "á", touch and hold the "a" key until the zoom-in key grows bigger and displays characters from different languages. Then select the special character you want.

Google account setup

When you first turn on your phone, you have the opportunity to activate the network, to sign into your Google account and how you want to use some Google services.

To set up your Google account :

* Sign into a Google account from the prompted set up screen.

OR

* **Applications** > select a Google application, such as **Gmail** > select **Next** > select **Create** to create a new account.

If you have a Google account, enter your e-mail address and password, then touch **Sign in**.

Once you have set up your Google account on your phone, your phone automatically synchronises with your Google account on the Web.

Your contacts, Gmail messages, calendar events and other information from these applications and services on the web are synchronised with your phone. (This depends on your synchronisation settings.)

After signing in, you can use Gmail and take advantage of Google services on your phone.

Wi-Fi

With Wi-Fi, you can use high-speed Internet access within the coverage of the wireless access point (AP).

Enjoy wireless Internet using Wi-Fi, without extra charges.

Turning on Wi-Fi

In the Home screen, open the notification drawer and touch .

Or touch **Application** > **Settings** > **Wireless & networks**, then **Wi-Fi** .

Connecting to Wi-Fi

Choose the Wi-Fi network you want to connect to. If you see , you need to enter a password to connect.

NOTE:

- If you are outside the Wi-Fi coverage area and choose 3G connection, additional charges may apply.
- If your phone goes into sleep mode when connected to Wi-Fi, the Wi-Fi connection is automatically disabled.
- In this case, if your phone has access to 3G data, it may connect to the 3G network_____

Wi-Fi



automatically and additional charges may apply.

- The LG-E400 supports WEP, WPA/WPA2-PSK and 802.1x EAP security. If your Wi-Fi service provider or network administrator sets encryption for network security, enter the key into the pop-up window. If encryption is not set, this pop-up window is not shown. Obtain the key from your Wi-Fi service provider or network administrator.

Sharing your phone's data connection

You can share your phone's mobile data connection with a single computer via a USB cable (USB tethering). You can also share your phone's data connection with up to five devices at a time by turning your phone into a portable Wi-Fi hotspot.

When your phone is sharing its data connection, an icon appears in the status bar and as an ongoing notification in the notifications drawer.

Icon	Description
	USB tethering is active
	Portable Wi-Fi hotspot is active
	Both USB tethering and portable hotspot are active

For the latest information about tethering and portable hotspots, including supported operating systems and other details, visit <http://www.android.com/tether>.

NOTE: Additional costs may be incurred when connecting and using online services. Check data charges with your network provider.

USB tethering & portable Wi-Fi hotspot settings

- 1 In the Home screen, touch the **Applications** tab and select **Settings**.
- 2 Touch **Wireless & networks** and select **Tethering & portable hotspot**.
- 3 Choose options that you want to adjust.

Wi-Fi

USB tethering – Tick to share your phone's mobile network data connection with your computer via a USB connection.

Portable Wi-Fi hotspot – Tick to share your phone's mobile network data connection as Wi-Fi sharing.

Help – Opens a dialog with information about USB tethering and portable Wi-Fi hotspots as well as information on where to learn more.

To share your phone's data connection via USB

If your computer is running Windows 7 or a recent distribution of some flavours of Linux (such as Ubuntu), you don't usually need to prepare your computer for tethering. But if you're running an earlier version of Windows or another operating system, you may need to prepare your computer to establish a network connection via USB. For the most current information about which operating systems support USB tethering and how to configure them, visit <http://www.android.com/tether>.

USB tethering and data sharing

You can't share your phone's data connection and microSD card via USB at the same time. If you are using your USB connection to make your microSD card available to your computer, you must disconnect it first.

- 1 Use the USB cable that came with your phone to connect your phone to your computer.
- 2 In the Home screen, touch the **Applications** tab and select **Settings**.

- 3 Touch **Wireless & networks** and select **Tethering & portable hotspot**.

- 4 Tick **USB tethering**.

- The phone starts sharing its mobile network data connection with your computer via the USB connection. An ongoing notification  is added to the status bar and notifications drawer.
- 5 Deselect **USB tethering** to stop sharing your data connection. Or just disconnect the USB cable.

Wi-Fi

To share your phone's data connection as a portable Wi-Fi hotspot

- 1 In the Home screen, touch the **Applications** tab and select **Settings**.
- 2 Touch **Wireless & networks** and select **Tethering & portable hotspot**.
- 3 Tick **Portable Wi-Fi hotspot**.
 - After a moment, the phone starts broadcasting its Wi-Fi network name (SSID) so you can connect to it with up to eight computers or other devices. An ongoing notification  is added to the status bar and notifications drawer.

- When **Portable Wi-Fi hotspot** is ticked, you can change its network name or secure it.
- 4 Deselect **Portable Wi-Fi hotspot** to stop sharing your data connection via Wi-Fi.

To rename or secure your portable hotspot

You can change the name of your phone's Wi-Fi network name (SSID) and secure its Wi-Fi network.

- 1 In the Home screen, touch the **Applications** tab and select **Settings**.

- 2 Touch **Wireless & networks** and select **Tethering & portable hotspot**.
- 3 Ensure **Portable Wi-Fi hotspot** is ticked.
- 4 Touch **Portable Wi-Fi hotspot settings**.
- 5 Touch **Configure Wi-Fi hotspot**.
 - The **Configure Wi-Fi hotspot** dialog opens.
 - You can change the network SSID (name) that other computers see when scanning for Wi-Fi networks.
 - You can also touch the **Security** menu to configure the network with Wi-Fi Protected

Access 2 (WPA2) security, with a pre-shared key (PSK).

- If you touch the **WPA2 PSK** security option, a password field is added to the **Configure Wi-Fi hotspot** dialog. If you enter a password, you will need to enter that password when you connect to the phone's hotspot with a computer or other device. Or touch **Open** in the **Security** menu to remove security from your Wi-Fi network.

Wi-Fi

ATTENTION!





If you set the security option as **Open**, you cannot prevent unauthorised usage of online services by other people and additional charges can be incurred.

To avoid unauthorised usage, you are advised to keep the security option active.

6 Touch **Save**.

Calls

Making a call



- 1 Touch  to open the keypad.
- 2 Enter the number using the keypad. To delete a digit, touch the **Clear** icon .
- 3 Touch the **Call** icon  to make a call.
- 4 To end a call, touch the **End** icon .

TIP! To enter “+” to make international calls, touch and hold .

Calling your contacts

- 1 Touch  to open your contacts.
- 2 Scroll through the contact list or enter the first letter(s) of the contact you want to call by touching **Search**.
- 3 In the list, touch the contact which you want to call and tap on the number or call icon to make call.

Answering and rejecting a call



When the screen is locked and your phone rings, drag the **Answer** icon  to the right. Drag the **Decline** icon  to the left to reject an incoming call.

Calls

Adjusting call volume

To adjust the in-call volume during a call, use the Volume Up and Down key on the left side of the phone.

Making a second call

- 1 During your initial call, tap .
- 2 Dial the number, or search your contacts.
- 3 Touch the **Call** icon  to connect the call.
- 4 Both calls are displayed on the call screen. Your initial call is locked and put on hold.

- 5 Touch the displayed number to toggle between calls. Or touch  **Merge calls** to make a conference call.

- 6 To end active calls, touch **End**.

NOTE: You are charged for each call you make.

Viewing your call logs

In the Home screen, touch  and choose the **Call log** tab.

View a complete list of all dialled, received and missed voice calls.

TIP! Touch any call log entry to view the date, time and duration of the call.

TIP! Touch the **Menu** key, then touch **Delete all** to delete all the recorded items.

Call settings

You can configure phone call settings such as call forwarding and other special features offered by your carrier.

- 1 In the Home screen, touch the **Applications** tab to open the applications menu.
- 2 Scroll and touch **Settings**.
- 3 Tap **Call settings** and choose the options that you want to adjust.

Contacts



Add contacts to your phone and synchronise them with the contacts in your Google account or other accounts that support contact syncing.

Searching for a contact

In the Home screen

- 1 Touch  to open your contacts.
- 2 Touch **Search** and enter the contact name using the keyboard.

Adding a new contact

- 1 Touch , enter the new contact's number, then touch the **Menu** key. Touch **Add to contacts** and then **Create new contact**.
- 2 If you want to add a picture to the new contact, touch . Choose from **Capture picture** or **Pick from Gallery**.
- 3 Select the contact type by touching .
- 4 Touch a category of contact information and enter the details about your contact.
- 5 Touch **Save**.

Favorite contacts

You can classify frequently called contacts as favorites.

Adding a contact to your favorites

- 1 Touch  to open your contacts.
- 2 Touch a contact to view its details.
- 3 Touch the star to the right of the contact's name. The star turns gold.

Removing a contact from your favorites list

- 1 Touch  to open your contacts.
- 2 Touch the **Groups** tab, select **Favorites** at the top of the list and choose a contact to view its details.
- 3 Touch the gold star to the right of the contact's name. The star turns grey and the contact is removed from your favourites.

Contacts

Moving Contacts from your Old Device to your New Device

Export your contacts as a CSV file from your old device to your PC using a PC sync program.

- 1 Install “LG PC Suite” PC application on the PC. Run the program and connect your device to the PC using a USB cable.
- 2 From the top of the screen, select **Device > Import personal information > Import contacts**.
- 3 A pop-up to open a contacts file will appear.
- 4 Select a contacts file and click **Open**.
- 5 A pop-up to import a new contact from PC to the contacts in the device will appear.
- 6 If the contacts in the device and new contacts from PC are different, select a contact you want to import from PC.
- 7 Click the [OK] button to import a new contact from PC to the device.

Messaging

Messaging

Your LG-E400 combines SMS and MMS into one intuitive, easy-to-use menu.

Sending a message

- 1 Touch  icon on the home screen, and touch **New message** to open a blank message.
- 2 Enter a contact name or contact number in the **To** field. As you enter the contact name, matching contacts appear. You can touch a suggested recipient. You can add multiple contacts.

NOTE: You will be charged for a text message for every person you send the message to.

- 3 Touch **Enter message** field and start to compose your message.
- 4 Touch the **Menu** key to open the options menu. Choose from **Call, View contact, Add subject, Discard, Reply by** and **More**.
- 5 Touch **Send** to send your message.
- 6 The message screen opens, with your message after Recipient Name/Number. Responses appear on the screen. As you view and send additional messages, a message thread is created.

Messaging

 **WARNING**

The 160-character limit may vary from country to country depending on how the SMS is coded and in what language.

 **WARNING**

If an image, video or audio file is added to an SMS, it will be automatically converted into an MMS , and you will be charged accordingly.

NOTE: When you get an SMS message during a call, there will be a ring notification.

Threaded box

Messages (SMS, MMS) exchanged with another party can be displayed in chronological order so that you can conveniently see an overview of your conversation.

Using Smilies

Liven up your messages using Smilies. When writing a new message, touch the **Menu** key, then choose Insert smiley.

Changing your message settings

Your LG-E400 message settings are predefined, so you can send messages immediately. You can change the settings based on your preferences.

WARNING

In this mode, the MMS Client device guides the user in creating and sending messages with content belonging to the Core MM Content Domain. This guidance is provided through warning dialogs.

Email

Opening Email and the Accounts Screen

You can use the **Email** application to read email from services other than Google Mail. The Email application supports the following account types: POP3, IMAP and Exchange.

Managing an email account

In the Home screen, Touch the **Applications tab**  > **Email**, then select the Email Service Provider.

A setup wizard opens to help you add an email account. After the initial setup, Email

displays the contents of your Inbox (if you have only one account) or the Accounts screen (if you have multiple accounts).

The Accounts screen

The Accounts screen lists your Combined Inbox and each of your email accounts.

- 1 Open the **Email** application. If you're not on the Account screen, touch the **Menu Key** and touch **Accounts**.
- 2 Select the Email service provider.



- Touch to open your Combined Inbox, with messages received to all of your accounts.



- Touch to open a list of just your starred messages.



- Touch the folder icon to open the account's folders.

You can touch an account to view its Inbox. The account from which you send email by default is indicated with a tick.

To open your Combined Inbox

If you have configured Email to send and receive email from more than one account, you can view all messages sent to all accounts in your Combined Inbox.

- 1 Touch **Email**.
- 2 Touch **Combined inbox** (in the Accounts screen). Messages in the Combined Inbox are colour coded along their left sides, by account, using the same colours that are used for your accounts in the Accounts screen.

Email

Only your account's most recent emails are downloaded to your phone. To download more (earlier) email messages, touch **Load more messages** at the bottom of the emails list.

Composing and Sending Email

To compose and send a message

- 1 While in the **Email** application, touch the **Menu** key and touch **Compose**.
- 2 Enter an address for the message's intended recipient. As you enter text, matching addresses are offered from your Contacts. Separate multiple addresses with commas.
- 3 Touch the **Menu** key and then touch **Add Cc/Bcc** to send copy or blind copy of the mail to other contacts/email addresses.
- 4 Enter the text of the message.
- 5 Touch the **Menu** key and touch **Add attachment** to send a file with the message.
- 6 Touch the **Send** button.
If you're not ready to send the message, touch the **Save as draft** button to save it in a **Drafts** folder. Touch a draft message in a **Drafts** folder to resume working on it. Your message will also be saved as a draft if you touch the **Back** key 

before sending it. Touch the **Discard** button to abandon and delete a message, including any saved drafts. If you aren't connected to a network, for example, if you're working in airplane mode, the messages that you send are stored in your **Outbox** folder until you're connected to a network again. If it contains any pending messages, the **Outbox** is displayed on the Accounts screen.

Please note that messages sent using an Exchange account will not be located on the

phone; they will, however, be located on the Exchange server itself.

If you want to see your sent messages in the **Sent** folder, then touch the **Menu** key and touch on **Folders** then touch on **Sent** folder and select **Refresh** from the options menu.

TIP! When a new email arrives in the inbox, you will receive a notification by sound or vibration.

Email

Working with Account Folders

Each account has **Inbox**, **Outbox**, **Sent**, and **Drafts** folders. Depending on the features supported by your account's service provider, you may have additional folders.

Adding and Editing email Accounts

- 1 To add an email account, touch the **Applications** tab and select **Email**.
- 2 Select **MS Exchange** or **Others**, and enter account settings.

- 3 If an email account is already set up, you need to touch the **Menu** key then tap **Add account** from Accounts screen.
- 4 Enter a name for the account, confirm how you want your name to appear in outgoing mail, then touch the **Done** button.

To change an account's settings

- 1 Open the Accounts screen.
- 2 Touch and hold the account whose settings you want to change. In the menu that opens, touch **Account settings**.

To delete an email account

- 1 Open the Accounts screen.
- 2 Touch and hold the account you want to delete.
- 3 Touch **Remove account** in the menu that opens.
- 4 Touch the **OK** button in the dialog box to confirm that you want to delete the account.

Camera

Getting to know the viewfinder

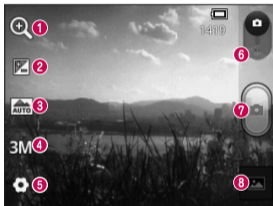

- 1 Zoom** - Zoom in or zoom out. Alternatively you can use the side volume keys.
- 2 Brightness** - This defines and controls the amount of sunlight entering the image. Slide the brightness indicator along the bar towards "-" to lower the brightness of the image or towards "+" to increase it.
- 3 Scene mode** - Choose from **Auto, Portrait, Landscape, Sports, Sunset** and **Night**.
- 4 Image size** - Touch to set the size (in pixels) of the picture you take.
- 5 Settings** - Touch this icon to open the advanced settings menu.
- 6 Video mode** - Slide this icon down to switch to video mode.
- 7 Taking a photo**
- 8 Gallery** - Touch to view the last photo you captured. This enables you to access your gallery and view saved photos from within camera mode.

Taking a quick photo

- 1 Open the **Camera** application.
- 2 Hold the phone horizontally and point the lens towards the subject you want to photograph.
- 3 Touch the capture  button.

Once you've taken the photo

Your captured photo appears on the screen.

Share

Touch to share your photo using **Bluetooth, Gmail, Google+, Messaging** and **Picasa**.



Set as

Touch to use the image as a **Contact icon** or **Wallpaper**.

Rename

Touch to edit the name of the picture just taken.

Camera

-  Touch to delete the image.
-  Touch to take another photo immediately. Your current photo is saved.
-  Touch to view the last photo you captured as well as the gallery.

Using the advanced settings

In the viewfinder, touch  to open all advanced options.

Change camera settings by scrolling through the list. After selecting the option, touch the **Back** key.

ISO – The ISO rating determines the sensitivity of the camera's light sensor. The higher the ISO, the more sensitive the camera is. This is useful in darker conditions when you cannot use the flash.

White balance – Choose from **Auto**, **Incandescent**, **Sunny**, **Fluorescent** and **Cloudy**.

Colour effect – Choose a colour tone for your new photo.

Timer – The self-timer allows you to set a delay after the capture button is pressed. Select **Off**, **3 secs.**, **5 sec** or **10 secs**. This is ideal if you want to be in the photo.

Shutter sound – Select one of four shutter sounds.

Auto review – If you turn **Auto review** on, it automatically shows you the picture you just took.

Tag location – Activate to use your phone's location-based services. Take pictures wherever you are and tag them with the location. If you upload tagged pictures to a blog that supports geotagging, you can see the pictures displayed on a map.

NOTE: This function is only available when GPS is active.

Storage – Choose whether to save your photos to the phone memory or to the external memory.

 – Restore all camera default settings.

 – Touch whenever you want to know how this function operates. This provides you with a quick guide.

TIP! When you exit the camera, some settings return to their defaults, such as white balance, colour effect and timer . Check these before you take your next photo.

Camera

TIP! The Settings menu is superimposed over the viewfinder, so when you change elements of the image colour or quality, you see a preview of the image change behind the Settings menu.

Viewing your saved photos

Access your saved photos while in **Camera** mode. Just touch  and touch the screen. You then see **Slideshow** and **Menu**.

TIP! Flick left or right to view other photos or videos.



- Touch to see a slideshow.



- Touch to share the contents or delete a photo. Touch **More** for more options.

Details – Check information on the content.

Set as – Set as a contact icon or wallpaper.

Crop – Crop your photo. Move your finger across the screen to select the area.

Rotate Left / Rotate Right – Rotate left or right.

Video camera



Getting to know the viewfinder



- 1 Zoom** - Zoom in or zoom out. Alternatively you can use the side volume keys.
- 2 Brightness** - This defines and controls the amount of sunlight entering the video. Slide the brightness indicator along the bar towards "-" to lower the brightness of the video or towards "+" to increase it.
- 3 Video size** - Touch to set the size (in pixels) of the video you record.
- 4 Audio recording** - Choose Mute to record a video without sound.
- 5 Settings** - Touch this icon to open the advanced settings menu.
- 6 Camera mode** - Slide this icon up to switch to camera mode.
- 7 Start recording**
- 8 Gallery** - Touch to view the last video you recorded. This enables you to access your gallery and view your saved videos from within video mode.

Video camera

Shooting a quick video

- 1 Slide the **Camera** mode button down and the icon changes to .
- 2 The video camera viewfinder appears on the screen.
- 3 Holding the phone horizontally, point the lens towards the subject you want to capture in your video.
- 4 Touch the Record  button once to start recording.
- 5 REC appears at the bottom of the viewfinder with a timer showing the length of the video.

- 6 Touch  on the screen to stop recording.

After shooting a video

A still image representing your video will appear on the screen.

Play



Touch to play the video.

Share

Touch to share your video using **Bluetooth, Gmail, Messaging** and **YouTube**.

Rename

Touch to edit the name of the selected **video**.

-  Touch to delete the video you just made. Confirm by touching **OK**. The viewfinder reappears.
-  Touch to shoot another video right away. Your current video is saved.
-  Touch to view the last recorded video as well as the gallery.

Using the advanced settings

Using the viewfinder, touch  to open all the advanced options.

Adjust the video camera setting by scrolling through the list. After selecting the option, touch the **Back** key.

White balance – White balance ensures that the white areas in your video are realistic. To enable your camera to adjust the white balance correctly, you may need to determine the light conditions. Choose from **Auto**, **Incandescent**, **Sunny**, **Fluorescent** and **Cloudy**.

Video camera

Colour effect – Choose a colour tone to use for your new view.

Auto review – Auto review automatically shows you the video you just recorded.

Storage – Choose whether to save your video clip to the phone memory or to the external memory.

 – Restore all video camera default settings.

 – Touch if you want to know how this function operates. This provides you with a quick guide.

Watching your saved videos

- 1 In the viewfinder, touch .
- 2 Your gallery appears on the screen.
- 3 Touch a video once to bring it to the front of the gallery. It starts playing automatically.

Adjusting the volume when viewing a video

To adjust the volume of a video while it is playing, use the volume keys on the left-hand side of the phone.

Multimedia

Preloaded App

There are useful applications preloaded on the **Preloaded Apps**. To use the application, you need to install the application to your phone first.

NOTE: Preloaded applications may differ according to your phone's software or your service provider.

Gallery

Touch the **Applications** tab, then select **Gallery**. Open a list of catalogue bars that store all your multimedia files.

View mode

Touch **Gallery**. Folder view is displayed. Touch any folder and it turns to grid view mode. If you tap a photo, it changes into full view mode.

Timeline view

LG-E400 **Gallery** provides a timeline view of your photos and videos. In grid view mode, drag  to the right and the date you took your photos is displayed, starting with the most recent. If you select a specific date, all the photos you took on that day are grouped.



Multimedia

Music

Your LG-E400 has a built-in music player that lets you play all your favourite tracks. To access the music player, touch **Applications**, then touch **Music**.

Playing a song

- 1 In the Home screen, touch the **Applications** tab and select **Music**.
- 2 Touch **Songs**.
- 3 Select the song you want to play.
- 4 Touch  to pause the song.

- 5 Touch  to skip to the next song.
- 6 Touch  to go back to the beginning of the song. Touch  twice to return to the previous song.

To change the volume while listening to music, press the up and down volume keys on the left-hand side of the phone.

Touch and hold any song in the list. It displays **Play, Add to playlist, Use as ringtone, Delete, Details, Share** and **Search** as options.

NOTE: Music file copyrights may be protected by international treaties and national copyright laws.

Therefore, it may be necessary to obtain permission or a licence to reproduce or copy music.

In some countries, national laws prohibit private copying of copyrighted material. Before downloading or copying the file, check the national laws of the relevant country concerning the use of such material.

Transferring files using USB mass storage devices

To transfer files using USB devices

- 1 Connect the LG-E400 to a PC using a USB cable.
- 2 USB connection mode list will appear, and select USB storage option.
- 3 Open the removable memory folder on your PC. You can view the mass storage content on your PC and transfer the files.
- 4 Copy the files from your PC to the drive folder.

Multimedia

- 5 When you are finished, select “Charge only” option to disconnect the phone.

How to transfer music/video files to your phone

- 1 Connect your phone to the PC using the USB cable. In the Home screen, touch and drag down the notification drawer. Select **USB connection mode > USB storage**, and select **Open folder** to view files from **Removable Disk** pop up which appears in PC .
If you didn't install LG Android Platform

Driver on your PC, you must set it up manually.

For more information, refer to 'Transferring files using USB mass storage devices'.

- 2 Transfer music or video files from the PC to the phone's removable storage.
 - You can copy or move files from your PC to your phone's removable storage using a card reader.
 - If there is a video file with a subtitle file (*.srt file with the same name as the video file), place it in the same folder

to display subtitles automatically when playing the video file.

- When downloading music or video files, copyrights must be secured. Note that corrupted files or files with incorrect extensions may damage your phone.

Sending data from your phone using Bluetooth

Sending data using Bluetooth You can use Bluetooth to send data by running a corresponding application, not from the Bluetooth menu as on most other mobile phones.

- * **Sending pictures:** Run the Gallery application, then select **Picture > Menu**. Click **Share**, then select **Bluetooth**. Check whether Bluetooth is turned on, then select **Scan for devices**. Choose the device you want to send data to from the list.

Multimedia

- * **Exporting contacts:** Run the Contacts application. Touch the address you want to export to. Touch the **Menu** key and select **Share > Bluetooth**. Check whether Bluetooth is turned on, then select **Scan for devices**. Choose the device you want to send data to from the list.
- * **Sending multi-selected contacts:** Run the Contacts application. To select more than one contact touch the **Menu** key and touch **Share**. Select the contacts you want to send or touch **Select all option** from top > Select **Share > Bluetooth > Enable Bluetooth** and select Scan for devices > Choose the device you want to send data from the list.
- * **Connecting to FTP (only FTP server is supported on this handset):** Select **Settings > Wireless & networks > Bluetooth settings**. Select the **Discoverable** box so you can search for your phone on other devices. Find the FTP service and connect to the FTP server.
- If you want to search for this phone from other devices, go to **Settings > Wireless & networks > Bluetooth settings**. Select the **Discoverable** box. The box is cleared after 120 seconds.

Utilities

Setting your alarm

- 1 In the Home screen, touch the **Applications** tab and select **Clock**.
- 2 If you want to add a new alarm, touch  and select **Add alarm**.
- 3 Set the time to turn on the alarm. After you set the time, the LG-E400 lets you know how much time is left before the alarm will sound.
- 4 Set **Repeat**, **Ringtone** or **Vibrate**, then add a label to name the alarm. Touch **Done**.

NOTE: to change alarm settings on alarm list screen, touch the **Menu** key and select **Settings**. You can adjust the below options: **Alarm in silent mode**, **Alarm volume**, **Snooze duration** and **Side button behaviour**.

Using your calculator

- 1 In the Home screen, touch the **Applications** tab and select **Calculator**.
- 2 Touch the number keys to enter numbers.
- 3 For simple calculations, touch the function you want (+, -, x or ÷) followed by =.

Utilities

- 4 For more complex calculations, touch the **Menu** key, touch the **Advanced panel**, then choose sin, cos, tan, log and so on.

Adding an event to your calendar

- 1 In the Home screen, touch the **Applications** tab and select **Calendar**.
- 2 To check the event, touch the date. Touch and hold if you want to add a new event. Touch **New event**.
- 3 Touch **What** then enter the event name. Check the date and enter the time you want your event to start and finish.

- 4 Also, touch **Where** then enter the location.
- 5 If you want to add a note to your event, touch **Description** and enter the details.
- 6 If you want to repeat the alarm, set **Repetition**, and set **Reminders**, if necessary.
- 7 Touch **Done** to save the event in the calendar. A coloured square in the calendar marks all days that have saved events. An alarm sounds at the event start time to help you stay organised.





Changing your calendar view

- 1 In the Home screen, touch the **Applications** tab and select **Calendar**. Touch the **Menu** key.
- 2 Select the calendar view for a particular day, week or month.

Voice recorder

Use the voice recorder to record voice memos or other audio files.

Recording a sound or voice

- 1 In the Home screen, touch the **Applications** tab and select **Voice Recorder**.
 - 2 Touch  to begin recording.
 - 3 Touch  to end the recording.
 - 4 Touch  to listen to the recording.
- NOTE:** touch  to access your album. You can listen to the saved recording.
- Notice:** the available recording time may differ from the real time.

Utilities

Sending the voice recording

- 1 Once you have finished recording, you can send the audio clip by touching **Menu > Share**.
- 2 Choose from **Bluetooth, Gmail Messaging**. When you select **Gmail Messaging**, the voice recording is added to the message, then you write and send the message normally.

Polaris Office

Polaris Office is a professional mobile office solution that lets users conveniently view various types of office documents, including Word, Excel and PowerPoint files, anywhere, anytime, using their mobile devices.

Managing files

Polaris Office provides mobile users with convenient file management features, including copying, pasting, renaming and deleting files and folders right on the device.

Viewing files

Mobile users can now easily view a wide variety of file types, including Microsoft Office documents and Adobe PDF, right on their mobile devices. When viewing documents using Polaris Office, the objects and layout remain the same as in their original documents.

App Manager

You can manage your applications with App Manager. You can easily check the number of currently running applications and shut

down applications. You can also uninstall the applications you have installed on your device.





The Web

Browser

Browser gives you a fast, full-colour world of games, music, news, sport, entertainment and much more, right on your mobile phone. Wherever you are and whatever you enjoy.

NOTE: additional charges apply when connecting to these services and downloading content. Check data charges with your network provider.

Using the web toolbar

-  Touch to go backwards one page.
-  Touch to go forwards one page to the one you connected to after the current page. This is the opposite of what happens when you touch the **Back** key, which goes to the previous page.
-  Touch to show all your open windows.
-  Touch to add a new window
-  Add/show bookmark and show **Most visited**, **Read it later** and **History**.

Using options

Touch the **Menu** key to view options.



Read it later – Add the current web page in read it later.



Add RSS feed – Add the current web page to the RSS feed.



Share page – Allows you to share the web page with others.



Find on page – Allows you to find letters or words on the current web page.



Select text – Allows you to copy any text from the web page.



More

- **Home page:** Go to the Home page.
- **Set home page:** Set the current web page as your Home page.
- **Add shortcut to home:** Add the shortcut of the current web page to the Home screen.
- **Page info:** Displays the web page information.

The Web

- **Downloads:** Displays your download history.
- **Settings:** Change web browser settings.

TIP! To return to the previous web page, touch the **Back** key.

Settings

In the Home screen, touch the **Applications** tab then scroll to and touch **Settings**.

Wireless & networks

Here, you can manage Wi-Fi and Bluetooth. You can also set up mobile networks and switch to airplane mode.

Airplane mode – After switching to airplane mode, all wireless connections are disabled.

Wi-Fi – Touch to select: This turns on Wi-Fi to connect to available Wi-Fi networks.

Wi-Fi settings – Allows you to set up and manage wireless access points. Set network notification, or add a Wi-Fi network. The

advanced Wi-Fi settings screen is accessed from the Wi-Fi settings screen. Touch the **Menu** key and touch **Advanced**.

TIP! How to obtain the MAC address

To set up a connection in some wireless networks with MAC filters, you may need to enter the MAC address of your LG-E400 into the router.

You can find the MAC address in the following user interface: Touch **Applications > Settings > Wireless & networks > Wi-Fi settings**, and touch the **Menu** key. Then select **Advanced > MAC Address**.

Settings

Bluetooth – Touch to select: This turns on Bluetooth to connect to Bluetooth devices.

Bluetooth settings – Set device name & discoverable mode, scan for other devices. Or, check a list of Bluetooth devices that you've previously configured and those detected when the phone last scanned for Bluetooth devices.

Tethering & portable hotspot – You can configure the USB tethering and portable Wi-Fi hotspot settings.

VPN settings – Displays the list of Virtual Private Networks (VPNs) that you've previously configured. Allows you to add different types of VPN.

Mobile networks – Set options for data roaming, network mode & operators, access point names (APNs) and so on.

Call settings

< **Fixed dialing numbers** >

Select **Fixed dialing numbers** to turn on and compile a list of numbers that can be called from your phone. You'll need your

PIN2, which is available from your operator. Only numbers within the fixed dial list can be called from your phone.

< **Voicemail** >

Voicemail service – Allows you to select your carrier's voicemail service.

Voicemail settings – If you are using your carrier's voicemail service, this option allows you to enter the phone number to use for listening to and managing your voicemail.

< **Other call settings** >

Excuse messages – When you want to reject a call, you can send a quick message

using this function. This is useful if you need to reject a call during a meeting.

Call forwarding – Choose whether to divert all calls, when the line is busy, when there is no answer or when you have no signal.

Call barring – Select when you would like calls to be barred. Enter the call barring password. Please check with your network operator about this service.

Call reject – Allows you to set the call reject function. Choose from **Off**, **Reject on list** or **Reject all calls**.

Settings

Call costs – View the charges applied to your calls. (This service is network dependent; some operators do not support this function)

Call duration – View the duration of calls including last call, all calls, dialled calls and received calls.

Additional settings – This lets you change the following settings:

Caller ID: Choose whether to display your number on an outgoing call. (This service is network dependent; some operators do not support this function)

Call waiting: If call waiting is activated, the handset will notify you of an incoming call while you are on another call (depending on your network provider).

Sound

< **General** >

Silent mode – Allows you to mute all sounds (including call and notification ringtones) except the audio from music and videos and any alarms you have set. You must mute media and alarm sounds in their own applications.

Vibrate – Allows you to set your phone to vibrate when you receive an incoming call.

Volume – Allows you to set the volume for ringtones, media and alarms. If you deselect the option to use the incoming call volume for notifications, you can set the volume for incoming calls and notifications separately.

< Incoming calls >

Phone ringtone – Allows you to set your default incoming call ringtone.

< Notifications >

Notification ringtone – Allows you to set your default notification ringtone.

< Feedback >

Audible touch tones – Allows you to set the phone to play tones when using the dialpad to dial numbers.

Audible selection – Allows you to set your phone to play a sound when you touch buttons, icons and other onscreen items that react to your touch.

Screen lock sounds – Allows you to set your phone to play a sound when locking and unlocking the screen.

Settings

Display

Brightness – Adjust the screen brightness.

Auto-rotate screen – Set to switch orientation automatically when you rotate the phone.

Animation – Set to display an animation.

Screen timeout – Set the time for screen timeout.

Location & security

Use wireless networks – If you select **Use wireless networks**, your phone determines your approximate location using Wi-Fi and

mobile networks. When you select this option, you're asked whether you consent to allowing Google to use your location when providing these services.

Use GPS satellites – If you select **Use GPS satellites**, your phone determines your location to street level accuracy.

Set up screen lock – Set an unlock pattern to secure your phone. Opens a set of screens that guide you through drawing a screen unlock pattern. You can set a **PIN** or **password** instead of a **pattern** or leave it as **None**.

When you turn on your phone or wake up the screen, you're asked to draw your unlock pattern to unlock the screen.

Set up SIM card lock – Set up SIM card lock or change the SIM PIN.

Visible passwords – Select to show passwords as you type them or deselect to hide passwords as you type them.

Select device administrators – Add one or more administrators.

Use secure credentials – Allows you to access secure certificates.

Install from SD card – Choose to install encrypted certificates from your SD card.

Set password – Set or change the credential storage password.

Clear storage – Clear credentials for all content and reset password.

Applications

You can manage applications and set up quick launch shortcuts.

Unknown sources – Default setting to install non-Market applications.

Settings

Manage applications – Manage and remove installed applications.

Running services – Check services that are currently running.

Storage use – View storage used by applications.

Battery usage – See what has been using the battery.

Development – Set options for application development.

Accounts & sync

< General sync settings >

Background data – Permits applications to synchronise data in the background, whether or not you are actively working in them. Deselecting this setting can save battery power and lowers (but does not eliminate) data usage.

Auto-sync – Permits applications to synchronise, send and receive data to their own schedule.

< Manage accounts >

List of all Google accounts and other accounts you've added to your phone.

If you touch an account in this screen, its account screen opens.

Privacy

Change the settings for managing your settings and data.

- **Back up my data:** Set to back up your settings and application data to the Google server.

- **Automatic restore:** Set to restore your settings and application data when the applications are reinstalled on your device.
- **Factory data reset:** Reset your settings to the factory default values and delete all your data. If you reset the phone in this way, you are prompted to reenter the same information as when you first started Android.

Settings

Storage

< Internal memory >

Check total available internal memory space. Touch **Erase internal memory** if you want to delete all data from the internal memory.

< SD card >

Check total available SD card space. Touch **Unmount SD card** for safe removal. **Erase SD card** if you want to delete all data from the SD card.

< System memory >

Checks the available space.

Language & keyboard

Set local language and region as well as keyboard settings.

Voice input & output

< Voice input >

Voice recogniser settings – Use the **Voice recogniser settings** to configure the Android voice input feature.

- **Language:** Opens a screen where you can set the language you use for speech to enter text.
- **SafeSearch:** Opens a dialog where you can set whether you want the Google SafeSearch filter to block some results.
- **Block offensive words:** When deselected, Google voice recognition will recognise and transcribe words many people consider offensive, when you use speech to enter text. When selected, Google voice recognition replaces those words in transcriptions with a placeholder comprised of star symbols (*).

< Voice output >

Text-to-speech settings – Use the **Text-to-speech settings** to configure the Android text-to-speech synthesiser for applications that can use this feature.

NOTE: if you don't have speech synthesiser data installed, only the **Install voice data setting** is available.

- **Listen to an example:** Plays a brief sample of the speech synthesiser, using your current settings.
- **Always use my settings:** Tick to use the settings on this screen in place of speech

Settings

synthesiser settings available in other applications.

- **Default Engine:** Opens a dialog where you can set the text-to-speech application you want to use, if you have more than one installed.
- **Install voice data:** If your phone does not have speech synthesiser data installed, this connects to Android Market and guides you through the process of downloading and installing the data. This setting is not available if the data is already installed.
- **Speech rate:** Opens a dialog where you can select how quickly you want the synthesiser to speak.
- **Language:** Opens a dialog where you can select the language of the text you want the synthesiser to read. This is particularly useful in combination with **Always use my settings** to ensure that text is spoken correctly in a variety of applications.
- **Pico TTS:** Configure the **Pico TTS settings**.

Accessibility

Use the **Accessibility** settings to configure accessibility plug-ins you have installed on your phone.

NOTE: requires additional plug-ins.

Connectivity

<USB connection >

Default connection mode – You can set the desired mode (**Charge only**, **USB storage**, **PC software** and **USB tethering**).

Always ask – Checkmark this if you don't want to see USB connection mode popup whenever USB cable is connected.

Wi-Fi connection – Checkmark this to use LG PC Suite with Wi-Fi connection.

Please note that Wi-Fi network should be connected for LG PC Suite via Wi-Fi connection in Wireless & networks settings.

Date & time

Use **Date & time** settings to set your preference for how dates are displayed. You can also use these settings to set your own time and time zone rather than obtaining the current time from the mobile network.

Settings

About phone

View legal information and check phone status and software version.

Software update

Phone software update

LG Mobile phone software update from the Internet

For more information about using this function, please visit the <http://update.lgmobile.com> or <http://www.lg.com/common/index.jsp> → select country and language.

This feature allows you to update the firmware on your phone to a newer version conveniently from the Internet without needing to visit a service centre. This feature is only available if and when LG makes the

newer version of the firmware available for your device.

As the mobile phone firmware update requires the user's full attention for the duration of the update process, please make sure you check all instructions and notes that appear at each step before proceeding. Please note that removing the USB data cable or battery during the upgrade may seriously damage your mobile phone.

NOTE: LG reserves the right to make firmware updates available only for selected models at its own discretion and does

Software update

not guarantee the availability of the newer version of the firmware for all handset models.

LG Mobile Phone software update via Over-the-Air (OTA)

This feature allows you to update the firmware of your phone to the newer version conveniently via OTA without connecting the USB data cable. This feature is only available if and when LG makes the newer version of the firmware available for your device.

First, you can check the software version on your mobile phone: **Settings > About**

phone > Software update > Check now for update.

You can also delay the update by 1 hour, 4 hours, 8 hours or 24 hours. In this case, the application will notify you to update when the time is up. You can also rearrange an update manually.

NOTE: This feature is dependent on the network service provider, region or countries.

DivX Mobile **DIVX**

ABOUT DIVX VIDEO: DivX® is a digital video format created by DivX, LLC, a subsidiary of Rovi Corporation. This is an official DivX Certified® device that plays DivX video. Visit divx.com for more information and software tools to convert your files into DivX videos.

ABOUT DIVX VIDEO-ON-DEMAND: This DivX Certified® device must be registered in order to play purchased DivX Video-on-Demand (VOD) movies. To obtain your registration code, locate the DivX VOD section in your device setup menu. Go to

vod.divx.com for more information on how to complete your registration.

DivX Certified® to play DivX® video up to 320x240.

DivX®, DivX Certified® and associated logos are trademarks of Rovi Corporation or its subsidiaries and are used under licence.

Software update

Notice:

Open Source Software

To obtain the corresponding source code under GPL, LGPL, MPL and other open source licences, please visit <http://opensource.lge.com/>

All referred licence terms, disclaimers and notices are **available for download** with the source code.

Accessories

These accessories are available for use with the LG-E400. (Items described below may be optional.)

Travel adapter



Battery



Data cable

Connect your LG-E400 and PC.



User Guide

Learn more about your LG-E400.



NOTE:

- Always use genuine LG accessories.
- Failure to do this may void your warranty.
- Accessories may vary in different regions.

Technical data

Ambient temperatures

Max: +55°C (discharging), +45°C (charging)

Min: -10°C

Troubleshooting

This chapter lists some problems you might encounter while using your phone. Some problems require you to call your service provider, but most are easy to fix yourself.

Message	Possible causes	Possible corrective measures
SIM error	There is no SIM card in the phone or it is inserted incorrectly.	Make sure that the SIM card is correctly inserted.
No network connection/ Losing network	Signal is weak or you're outside the carrier network. Operator applied new services.	Move towards a window or into an open area. Check the network operator coverage map. Check whether the SIM card is more than 6~12 months old. If so, change your SIM at your network provider's nearest branch. Contact your service provider.

Troubleshooting

Message	Possible causes	Possible corrective measures
Codes do not match	To change a security code, you will need to confirm the new code by re-entering it. The two codes you have entered do not match.	If you forget the code, contact your service provider.
Any application cannot be set	Not supported by service provider or registration required.	Contact your service provider.
Calls not available	Dialling error New SIM card inserted. Pre-paid charge limit reached.	New network not authorised. Check for new restrictions. Contact service provider or reset limit with PIN2.

Message	Possible causes	Possible corrective measures
Phone cannot be switched on	<p>On/Off key pressed too briefly.</p> <p>Battery is not charged.</p> <p>Battery contacts are dirty.</p>	<p>Press the On/Off key down for at least two seconds.</p> <p>Charge battery. Check charging indicator on the display.</p> <p>Clean the battery contacts.</p>
Charging error	<p>Battery is not charged.</p> <p>Outside temperature is too hot or cold.</p> <p>Contact problem</p> <p>No voltage</p> <p>Charger defective</p> <p>Wrong charger</p> <p>Battery defective</p>	<p>Charge battery.</p> <p>Make sure phone is charging at a normal temperature.</p> <p>Check the charger and connection to the phone. Check the battery contacts and clean them if necessary.</p> <p>Plug the charger into a different socket.</p> <p>If the charger does not warm up, replace it.</p> <p>Only use original LG accessories.</p> <p>Replace battery.</p>

Troubleshooting

Message	Possible causes	Possible corrective measures
Number not permitted	The Fixed dialling number function is on.	Check the Settings menu and turn the function off.
Impossible to receive / send SMS & picture	Memory full	Delete some messages from the phone.
Files not opening	Unsupported file format	Check the file formats that can be supported.
SD card not working	FAT16, FAT32 file system supported	Check SD card file system via card reader, or format SD card using the phone.

Message	Possible causes	Possible corrective measures
The screen does not turn on when I receive a call.	Proximity sensor problem	If you use any protection tape or case, check to see if it has covered the area around the proximity sensor. Make sure that the area around the proximity sensor is clean.
No sound	Vibration mode	Check the settings status of the sound menu to make sure you are not in vibrate or silent mode.
Hang up or freeze	Intermittent software problem	Remove the battery, insert it again and switch on the phone. Try to perform a software update via the website.

Troubleshooting

Message	Possible causes	Possible corrective measures
Phone locked and does not function.	Temporary software error	<ol style="list-style-type: none">1. Turn the phone off.2. Remove the back cover.3. Remove the battery and reinstall it.4. Close the back cover.5. Turn the phone on again.