



LG
Life's Good

ไทย

ENGLISH

คู่มือการใช้

LG-E405f

P/N : MFL67564102 (1.0)

www.lg.com

โปรแกรมรับรองผลิตภัณฑ์ LG

เรียน ท่านผู้มีอุปการะคุณ

ขณะนี้ บริษัท LG ได้ดำเนินงานตรวจสอบสินค้าและผลิตภัณฑ์ของทาง LG เพื่อคุ้มครองผู้บริโภค จากการจำหน่ายผลิตภัณฑ์ลอกเลียนแบบจากตลาดลักลอบนำเข้าสินค้ารวมถึงเพื่อให้แน่ใจว่าลูกค้าได้รับการทางด้านการประกันสินค้าอย่างเป็นทางการ เพื่อให้แน่ใจว่าโทรศัพท์ของท่าน เป็นผลิตภัณฑ์แท้จากทาง LG, หนึ่งข้อความพร้อมด้วย IMEI เครื่อง จะถูกส่งมายัง บริษัท LG โดยอัตโนมัติ นับตั้งแต่วันที่ซื้อผลิตภัณฑ์และเริ่มใช้บริการ ทั้งนี้ LG จะเป็นผู้ชำระค่าบริการ SMS สำหรับโปรแกรมตรวจสอบผลิตภัณฑ์นี้ สำหรับสิทธิพิเศษ ท่านจะได้รับสิทธิในการต่อระยะเวลาการรับประกันฟรีเพิ่มขึ้นหนึ่งเดือน โดยสิทธิพิเศษนี้ครอบคลุมเฉพาะการรับประกันตัวเครื่อง ไม่รวมแบตเตอรี่ และ อุปกรณ์เสริมอื่นๆ ทั้งนี้ที่โทรศัพท์ของคุณได้รับการตรวจสอบและรับรอง คุณจะได้รับข้อความรับรอง "โทรศัพท์เครื่องนี้ คือผลิตภัณฑ์ จากบริษัท LG" โดยทุกหมายเลข IMEI ที่ส่งถึงบริษัท LG สามารถการันตีได้ว่า จะได้รับสิทธิการรับประกันสินค้า อันเนื่องมาจากข้อบกพร่องจากมาตรฐานในขั้นตอนการผลิต โดยไม่จำเป็นต้องแสดงหลักฐานในการซื้อหรือ บัตรรับประกันสินค้า นับตั้งแต่วันที่ท่านซื้อผลิตภัณฑ์



ไทย

LG-E405f คู่มือการใช้

คู่มือนี้จะช่วยให้คุณเริ่มต้นใช้งานโทรศัพท์ของคุณ

หากคุณต้องการข้อมูลเพิ่มเติม โปรดไปที่ www.lg.com

- เนื้อหาบางส่วนในข้อมูลนี้อาจใช้งานกับโทรศัพท์ของคุณไม่ได้ ซึ่งจะขึ้นอยู่กับซอฟต์แวร์ของโทรศัพท์และผู้ให้บริการของคุณ
- ไม่แนะนำให้ผู้ที่มีความบกพร่องทางด้านการสายตาใช้เครื่องรุ่นนี้ เนื่องจากมีแป้นพิมพ์บนหน้าจอแบบสัมผัส
- ลิขสิทธิ์ ©2012 LG Electronics, Inc. สงวนลิขสิทธิ์ LG และโลโก้ LG เป็นเครื่องหมายการค้าจดทะเบียนของ LG Group และหน่วยงานที่เกี่ยวข้อง เครื่องหมายการค้าอื่นๆ ทั้งหมดเป็นสมบัติของเจ้าของนั้นๆ
- Google™, Google Maps™, Gmail™, Google Talk™ และ Play Store™ เป็นเครื่องหมายการค้าของ Google, Inc.



สารบัญ

คำแนะนำเพื่อความปลอดภัยและการใช้งานอย่างมีประสิทธิภาพ..... 6

ข้อความประกาศสำคัญ 18

เริ่มทำความรู้จักกับโทรศัพท์ของคุณ 33

การใส่ซิมการ์ดและแบตเตอรี่ 36

การชาร์จโทรศัพท์..... 37

การติดตั้งการ์ดหน่วยความจำ 38

การฟอร์แมตการ์ดหน่วยความจำ..... 40

หน้าจอหลักของคุณ ... 41

เคล็ดลับสำหรับหน้าจอสัมผัส..... 41

ล๊อคโทรศัพท์ของคุณ .. 42

ปลดล๊อคหน้าจอ 43

โหมดเงียบ 43

หน้าหลัก 43

การเพิ่ม Widget

ในหน้าจอหลักของคุณ . 44

การกลับไปแอปพลิเคชัน

ที่เพิ่งใช้ล่าสุด 46

การใช้ซิมคู่ 46

แถบการแจ้งเตือน..... 47

การดูแถบสถานะ..... 48

แป้นพิมพ์บนหน้าจอ 51

การตั้งค่าแอคเคาท์ Google 53

Wi-Fi 55

การเปิด Wi-Fi 55

การเชื่อมต่อกับ Wi-Fi .. 55

การแบ่งปันการเชื่อมต่อข้อมูลในโทรศัพท์ 56

การตั้งค่าการปล่อยสัญญาณผ่าน USB และ Portable

Wi-Fi hotspot 58

การแบ่งปันการเชื่อมต่อข้อมูลของโทรศัพท์ด้วย

USB 59

การปล่อยสัญญาณผ่าน USB

และการแบ่งปันข้อมูล... 59

การแบ่งปันการเชื่อมต่อข้อมูลของโทรศัพท์โดยเป็น Portble Wi-Fi hotspot. 60	การดูบันทึกการโทร 66	อีเมล 74
การเปลี่ยนชื่อหรือรักษาความปลอดภัยของ Portable hotspot 61	ตั้งค่าการโทร 67	การเปิดหน้าจออีเมลและแอดเดสส์..... 74
การโทร 64	รายชื่อ..... 68	การเขียนและส่งอีเมล... 76
การโทรออก..... 64	การค้นหารายชื่อ 68	การทำงานกับไฟล์เดอแอดเดสส์..... 77
การโทรออกโดยใช้รายชื่อ 64	การเพิ่มรายชื่อใหม่ 68	การเพิ่มและการแก้ไขแอดเดสส์อีเมล..... 78
การรับสายและการปฏิเสธสายเรียกเข้า 65	รายชื่อที่ใช้บ่อย 69	กล้องถ่ายรูป..... 79
การปรับระดับเสียงสายสนทนา 65	การย้ายรายชื่อจากอุปกรณ์เก่าไปยังอุปกรณ์ใหม่ ... 70	ทำความรู้จักกับช่องมองภาพ 79
การใช้สายที่สอง 65	ข้อความ..... 71	การถ่ายภาพด่วน 80
	ข้อความ..... 71	เมื่อคุณถ่ายภาพแล้ว 80
	การส่งข้อความ 71	การใช้การตั้งค่าขั้นสูง .. 81
	กล้องเรด 72	
	การใช้สไมลีย์..... 72	
	การเปลี่ยนการตั้งค่าข้อความมัลติมีเดีย 73	

สารบัญ

การดูรูปภาพ			
บันทึกไว้	83		
กล้องวิดีโอ	85		
ทำความเข้าใจกับช่อง			
มองภาพ	85		
การถ่ายวิดีโอตอน.....	86		
หลังการถ่ายวิดีโอ	86		
การใช้การตั้งค่า			
ขั้นสูง	87		
การดูวิดีโอที่บันทึก			
ไว้.....	88		
การปรับระดับเสียงขณะ			
ดูวิดีโอ.....	88		
		มัลติมีเดีย.....	89
		คลังภาพ	89
		โหมดมุมมอง	89
		มุมมองตามลำดับ	
		เวลา.....	89
		เพลง.....	90
		การเล่นเพลง.....	90
		การโอนไฟล์โดยใช้อุปกรณ์	
		จัดเก็บข้อมูล	
		USB.....	91
		วิธีถ่ายโอนไฟล์เพลง/	
		วิดีโอในโทรศัพท์ของ	
		คุณ	92
		การส่งข้อมูลจากโทรศัพท์	
		โดยใช้บลูทูธ.....	93
		ยูทิลิตี้.....	96
		การตั้งเวลาการปลุก.....	96
		การใช้เครื่องคิดเลข.....	96
		การเพิ่มเหตุการณ์ลงใน	
		ปฏิทิน	97
		การเปลี่ยนมุมมอง	
		ปฏิทิน	98
		บันทึกเสียง.....	98
		การบันทึกเสียงหรือ	
		เสียงพูด	98
		การส่งรายการบันทึก	
		เสียง	99
		Polaris Viewer.....	99
		ระบบจัดการแอปฯ	100

เว็บไซต์ 101

บราวเซอร์ 101

การใช้แถบเครื่องมือ

เว็บ 101

การใช้ตัวเลือก..... 102

ตั้งค่า..... 103

การตั้งค่าซิมคู 103

ตั้งค่าการเชื่อมต่อ 104

ตั้งค่าการโทร 106

เสียง 108

หน้าจอ 109

ตัวประหยัดพลังงาน... 110

พิกัดและการป้องกัน . 110

แอปพลิเคชัน 112

แอคเคาท์และการซิงค์ .112

ความเป็นส่วนตัว 113

ที่เก็บข้อมูล 114

ภาษาและคีย์บอร์ด 114

อินเทอร์เน็ตและเอาต์พุต

เสียง 114

การช่วยสำหรับการ

เข้าถึง..... 117

เชื่อมต่อ..... 117

วันที่และเวลา 118

เกี่ยวกับโทรศัพท์ 118

การอัปเดตซอฟต์แวร์ 119

อัปเดตซอฟต์แวร์

โทรศัพท์..... 119

DivX Mobile..... 121

อุปกรณ์เสริม 123

ข้อมูลทางเทคนิค 124

การแก้ปัญหา..... 125

คำแนะนำเพื่อความปลอดภัยและการใช้งานอย่างมีประสิทธิภาพ

โปรดอ่านคำแนะนำเบื้องต้นต่อไปนี้
การไม่ปฏิบัติตามคำแนะนำเหล่านี้
อาจทำให้เกิดอันตรายหรือ
ผิดกฎหมาย

การรับพลังงานคลื่นความถี่วิทยุ

ข้อมูลเกี่ยวกับการรับพลังงานคลื่น
ความถี่วิทยุและค่า SAR (Specific
Absorption Rate)
โทรศัพท์เคลื่อนที่รุ่น LG-E405f นี้ ได้
รับการออกแบบตรงตามข้อกำหนด
เรื่องความปลอดภัยในการใช้งานสำหรับ
การรับพลังงานคลื่นความถี่วิทยุ

ข้อกำหนดนี้ใช้หลักเกณฑ์
ทางวิทยาศาสตร์ที่รวมถึงการกำหนด
ค่าเพื่อไว้ทั้งนี้เพื่อความปลอดภัยของ
ทุกคน โดยไม่ขึ้นกับอายุและสุขภาพ

- ข้อกำหนดเกี่ยวกับการรับพลังงาน
คลื่นความถี่วิทยุใช้หน่วยวัดที่เรียกว่า
Specific Absorption Rate หรือ SAR
การทดสอบ SAR ได้กระทำด้วยการ
ใช้วิธีการที่ได้มาตรฐาน โดยให้เครื่อง
โทรศัพท์ส่งสัญญาณที่แรงที่สุดและ
มีการรับรองขนาดสัญญาณแล้ว โดย
การส่งสัญญาณดังกล่าวได้กระทำใน
ทุกย่านความถี่ที่โทรศัพท์ใช้อยู่

- แม้ว่าระดับ SAR ของโทรศัพท์ LG แต่ละรุ่นจะแตกต่างกันบ้าง แต่ทุกรุ่น จะได้รับการออกแบบให้อยู่ภายในข้อกำหนดการรับพลังงานคลื่นความถี่
- ข้อจำกัด SAR ที่แนะนำโดย International Commission on Non-Ionizing Radiation Protection (ICNIRP) คือ 2 วัตต์/กก. โดยเฉลี่ยตามเนื้อเยื่อหนัก 10 กรัม
- ค่า SAR สูงสุดสำหรับโทรศัพท์รุ่นนี้ ซึ่งทำการทดสอบโดย DAS4 ขณะถือแนบกับหูคือ 0.893 วัตต์/กก. (10 กรัม)
- โทรศัพท์นี้ตรงตามมาตรฐานการดูดกลืนสัญญาณคลื่นความถี่วิทยุ (RF) เมื่อใช้งานตามปกติโดยถือแนบกับหูหรือขณะวางห่างจากร่างกายอย่างน้อย 1.5 ซม. เมื่อใช้กล่องโทรศัพท์สำหรับพกพา คลิปยึดเข็มขัดหรือที่ใส่โทรศัพท์เพื่อการใช้งานแบบพกติดตัว อุปกรณ์เหล่านั้นไม่ควรเป็นโลหะและควรให้โทรศัพท์อยู่ห่างจากร่างกายอย่างน้อย 1.5 ซม. โทรศัพท์เครื่องนี้ต้องมีการเชื่อมต่อเครือข่ายที่มีคุณภาพสำหรับการส่งไฟล์ข้อมูลหรือข้อความ ในบางครั้งการส่งไฟล์ข้อมูลหรือการส่งข้อความ

คำแนะนำเพื่อความปลอดภัยและการใช้งานอย่างมีประสิทธิภาพ

อาจล่าช้าจนกว่าจะเชื่อมต่อเครือข่าย
ได้ ตรวจสอบให้แน่ใจว่าได้ปฏิบัติตาม
คำแนะนำเกี่ยวกับระยะทางดังกล่าว
ข้างต้น จนกว่าจะส่งข้อมูลเสร็จสิ้น

การดูแลและการบำรุงรักษาเครื่อง โทรศัพท์

คำเตือน

ใช้แบตเตอรี่ อุปกรณ์ชาร์จ และอุปกรณ์
เสริมที่ผ่านการรับรองให้ใช้กับโทรศัพท์
รุ่นนี้เท่านั้น การใช้อุปกรณ์ประเภทอื่นๆ
อาจทำให้การรับรองหรือการรับประกัน
ของเครื่องสิ้นสุดลงหรือก่อให้เกิดอันตราย

- อย่าถอดแยกชิ้นส่วนของเครื่อง
โทรศัพท์ ควรนำไปให้ช่างเทคนิคผู้
มีความรู้เมื่อจำเป็นต้องมีการตรวจซ่อม

- การซ่อมแซมภายใต้การรับประกันเป็นการตัดสินใจของ LG ซึ่งอาจรวมถึงการเปลี่ยนชิ้นส่วนหรือแผงวงจรที่เป็นของใหม่หรือของที่ปรับสภาพ โดยมีประสิทธิภาพในการทำงานเทียบเท่าชิ้นส่วนที่ถูกเปลี่ยน
- ควรวางให้ห่างจากอุปกรณ์เครื่องใช้ไฟฟ้า เช่น โทรทัศน์ วิทยุ และเครื่องคอมพิวเตอร์
- ควรตั้งโทรศัพท์ไว้ห่างจากแหล่งความร้อน เช่น เครื่องระบายความร้อนหรือเตาประกอบอาหาร
- ไม่ควรทำโทรศัพท์ตกหล่น
- ไม่ควรนำเครื่องโทรศัพท์ไว้ในที่ที่มีการสั่นสะเทือนหรือการกระแทก
- ปิดเครื่องโทรศัพท์ในบริเวณที่มีข้อบังคับว่าห้ามใช้ ตัวอย่างเช่น ห้ามใช้โทรศัพท์ในโรงพยาบาล เนื่องจากอาจมีผลต่อการทำงานของอุปกรณ์ทางการแพทย์ที่ไวต่อสัญญาณรบกวน
- ห้ามสัมผัสโทรศัพท์ด้วยมือเปียก ขณะกำลังชาร์จแบตเตอรี่ เพราะอาจถูกไฟฟ้าดูดและอาจทำให้โทรศัพท์ชารุดเสียหายได้

คำแนะนำเพื่อความปลอดภัยและการใช้งานอย่างมีประสิทธิภาพ

- ห้ามชาร์จโทรศัพท์ใกล้วัตถุไวไฟ เนื่องจากโทรศัพท์อาจร้อนและทำให้เกิดไฟซึ่งอาจทำให้เกิดเพลิงไหม้
- ใช้ผ้าแห้งเช็ดทำความสะอาดภายนอกเครื่องโทรศัพท์ (อย่าใช้สารละลาย เช่น ทินเนอร์หรือแอลกอฮอล์)
- อย่าชาร์จโทรศัพท์โดยวางไว้บนพื้นผิวอ่อนนุ่ม
- ควรชาร์จโทรศัพท์ในบริเวณที่มีการถ่ายเทอากาศดี
- ไม่ควรนำเครื่องโทรศัพท์ไว้ในที่มีฝุ่นหรือควันมากเกินไป
- อย่าวางโทรศัพท์ใกล้บัตรเครดิตหรือบัตรโดยสารที่มีแถบแม่เหล็ก เพราะอาจทำความเสียหายต่อข้อมูลในแถบแม่เหล็กได้
- อย่าเคาะหน้าจอด้วยวัตถุมีคม เพราะอาจทำความเสียหายแก่โทรศัพท์ได้
- วางเครื่องโทรศัพท์ให้ห่างจากของเหลวหรือความชื้น
- ใช้อุปกรณ์เสริม เช่น หูฟัง ด้วยความระมัดระวัง อย่าแตะต้องเสาอากาศโดยไม่จำเป็น
- ห้ามใช้ สัมผัส หรือพยายามถอดหรือซ่อมแซมแก้วที่แตก มีรอยแตก

หรือร้าย ความเสียหายของหน้าจอ
แก้วเกิดขึ้นจากการใช้งานโดยไม่ได้รับอนุญาตหรือไม่ถูกต้องจะไม่ครอบคลุมภายใต้การรับประกัน

- โทรศัพท์ของคุณเป็นอุปกรณ์อิเล็กทรอนิกส์ที่มีความร้อนในระหว่างการทำงานปกติ การสัมผัสกับผิวโดยตรงเป็นระยะเวลาสั้นโดยไม่มีการระบายอากาศหรือมีไมเพียงพออาจทำให้รู้สึกไม่สบายหรือเกิดแผลไหม้เล็กน้อยได้ ดังนั้นผู้ใช้ต้องระมัดระวังเมื่อถือโทรศัพท์ในระหว่างหรือทันทีหลังจากการใช้งาน

การทำงาน อย่างมีประสิทธิภาพ ของโทรศัพท์

อุปกรณ์อิเล็กทรอนิกส์

โทรศัพท์เคลื่อนที่ทุกเครื่องสามารถส่งคลื่นรบกวนได้ ทำให้มีผลต่อการทำงานของอุปกรณ์ต่างๆ

- ห้ามใช้โทรศัพท์เคลื่อนที่ใกล้อุปกรณ์ทางการแพทย์โดยไม่ได้รับอนุญาต เสียก่อน หลีกเลี่ยงการวางโทรศัพท์เหนือเครื่องควบคุมจังหวะการเต้นของหัวใจ เช่น ใส่ในกระเป๋าเสื้อ เป็นต้น
- โทรศัพท์เคลื่อนที่บางเครื่องอาจก่อให้เกิดสัญญาณคลื่นรบกวนกับเครื่องช่วยฟังได้

คำแนะนำเพื่อความปลอดภัยและการใช้งานอย่างมีประสิทธิภาพ

- ดังนั้น โทรทัศน์ วิทยุ เครื่องคอมพิวเตอร์ ฯลฯ อาจได้รับการรบกวนบ้างเล็กน้อย

ความปลอดภัยบนท้องถนน

ตรวจสอบกฎหมายและระเบียบข้อบังคับว่าด้วยเรื่องการใช้โทรศัพท์เคลื่อนที่ในพื้นที่ที่คุณขับขี่ยานพาหนะ

- ห้ามใช้โทรศัพท์มือถือในขณะที่ขับรถ
- มีสมาธิในการขับขี่ด้วยความระมัดระวังอย่างเต็มที่
- ขับเข้าข้างทาง แล้วจอดรถก่อนโทรออกหรือรับสาย หากสภาพการขับขี่ทำให้จำเป็นต้องดำเนินการดังกล่าว
- พลังงานคลื่นความถี่วิทยุอาจมีผล

กระทบต่อระบบอิเล็กทรอนิกส์บางชนิดในรถของคุณ เช่น วิทยุติดรถยนต์ อุปกรณ์เพื่อความปลอดภัย เป็นต้น

- หากรถของคุณติดตั้งถุงลมนิรภัย ห้ามติดตั้งอุปกรณ์พกพาแบบไร้สายซึ่งขัดขวางการทำงานของถุงลม ซึ่งอาจทำให้ถุงลมไม่ทำงาน หรืออาจทำให้คุณได้รับบาดเจ็บรุนแรงเนื่องจากการทำงานผิดปกติของถุงลมนิรภัยได้
- หากคุณกำลังฟังเพลงในขณะที่อยู่ข้างนอก โปรดตรวจดูว่าระดับเสียงอยู่ที่ระดับที่เหมาะสม เพื่อให้คุณยังสามารถได้ยินเสียงจากรอบข้างได้ โดยเฉพาะอย่างยิ่งเมื่ออยู่ข้างถนน

หลีกเลี่ยงการทำลายความสามารถในการได้ยิน

ความสามารถในการได้ยินอาจถูกทำลายได้หากคุณฟังเสียงดังเป็นระยะเวลานาน ดังนั้น เราขอแนะนำว่า คุณไม่ควรเปิดหรือปิดหูฟังใกล้กับหูของคุณ นอกจากนี้ คุณควรตั้งระดับเสียงเพลง และระดับเสียงสายสนทนาไว้ในระดับที่เหมาะสม

- เมื่อใช้หูฟัง ให้ลดระดับเสียงลงหากคุณไม่ได้ยินเสียงพูดของคนข้างๆ หรือคนข้างๆ คุณได้ยินสิ่งที่คุณกำลังฟัง

หมายเหตุ: แรงดันเสียงที่มากเกินไปจากหูฟังสามารถทำให้สูญเสียการได้ยินได้

ส่วนที่เป็นแก้ว

บางส่วนของโทรศัพท์ของคุณทำมาจากวัสดุแก้ว ซึ่งส่วนที่เป็นแก้วนี้สามารถแตกได้หากโทรศัพท์ตกลงบนพื้นแข็ง หรือถูกกระแทกหากส่วนที่เป็นแก้วนี้แตก อย่าสัมผัส หรือพยายามดึงออกให้หยุดใช้โทรศัพท์จนกว่าส่วนที่เป็นแก้วนี้จะได้รับการเปลี่ยนโดยผู้ให้บริการที่ได้รับการแต่งตั้ง

คำแนะนำเพื่อความปลอดภัยและการใช้งานอย่างมีประสิทธิภาพ

บริเวณที่ทำให้เกิดระเบิดได้

ห้ามใช้โทรศัพท์ในพื้นที่ที่อยู่ระหว่างมีการระเบิดต่างๆ ให้ปฏิบัติตามข้อห้ามอย่างเคร่งครัด และทำตามข้อกำหนดหรือกฎเกณฑ์ต่างๆ

บริเวณที่อาจเกิดการระเบิดได้

- ห้ามใช้โทรศัพท์ใกล้จุดเติมน้ำมันเชื้อเพลิง
- ห้ามใช้โทรศัพท์ใกล้น้ำมันเชื้อเพลิงหรือสารเคมี
- ห้ามชนถ้ำหรือเก็บก๊าซหรือของเหลวที่ติดไฟง่าย หรือระเบิดได้ในห้องโดย

สารของรถ ซึ่งคุณใช้เก็บโทรศัพท์หรืออุปกรณ์เสริมต่างๆ ของคุณ

บนเครื่องบิน

อุปกรณ์ไร้สายสามารถก่อให้เกิดคลื่นรบกวนต่อเครื่องบินได้

- ให้ปิดโทรศัพท์เคลื่อนที่ของคุณก่อนขึ้นเครื่องบิน
- ห้ามใช้โทรศัพท์เมื่อเครื่องบินจอดที่พื้นก่อนได้รับการอนุญาตจากพนักงานประจำเครื่อง

เด็ก

เก็บโทรศัพท์ในที่ปลอดภัยและห่างจากมือเด็ก รวมทั้งเก็บชิ้นส่วนขนาดเล็กซึ่งอาจทำอันตรายหากเด็กนำไปใส่ปาก

การโทรฉุกเฉิน

การโทรฉุกเฉินอาจไม่สามารถใช้กับเครือข่ายโทรศัพท์เคลื่อนที่ทั้งหมดได้ จึงไม่ควรใช้โทรศัพท์นี้เพียงอย่างเดียว ในกรณีโทรฉุกเฉิน ให้ตรวจสอบกับผู้ให้บริการในพื้นที่ของคุณ

ข้อมูลเกี่ยวกับแบตเตอรี่และการดูแลรักษา

- คุณไม่จำเป็นต้องคายประจุแบตเตอรี่ออกจนหมดก่อนเริ่มการชาร์จแบตเตอรี่ นี่ต่างจากแบตเตอรี่อื่นเนื่องจากไม่มี Memory Effect ประสิทธิภาพของแบตเตอรี่จึงไม่ด้อยลง
- ใช้เฉพาะแบตเตอรี่และเครื่องชาร์จของ LG เท่านั้น เครื่องชาร์จของ LG ได้รับการออกแบบมาเพื่อยืดอายุการใช้งานของแบตเตอรี่ให้นานที่สุด
- อย่าถอดชิ้นส่วนหรือทำให้แบตเตอรี่ลัดวงจร

คำแนะนำเพื่อความปลอดภัยและการใช้งานอย่างมีประสิทธิภาพ

- รักษาความสะอาดของหน้าสัมผัส แบตเตอรี่
- เปลี่ยนแบตเตอรี่ก่อนใหม่ทันที เมื่อประสิทธิภาพการใช้งานลดต่ำลงจนถึงระดับที่ไม่อาจใช้งานได้ แบตเตอรี่นี้สามารถชาร์จใหม่ได้หลายร้อยครั้ง จนกว่าจะจำเป็นต้องเปลี่ยนก่อนใหม่
- ชาร์จแบตเตอรี่ใหม่อีกครั้ง หากไม่ได้ใช้เป็นเวลานานเพื่อเพิ่มเวลาการใช้งาน
- อย่าให้เครื่องชาร์จแบตเตอรี่โดนแสงแดดโดยตรงหรือใช้ในสภาพที่มีความชื้นสูง เช่น ในห้องน้ำ
- อย่าวางแบตเตอรี่ทิ้งไว้ในสภาพอากาศที่ร้อนหรือเย็นเพราะประสิทธิภาพของแบตเตอรี่อาจด้อยลง
- หากมีการใส่แบตเตอรี่ชนิดที่ไม่ถูกต้อง อาจทำให้เกิดการระเบิดได้
- ควรปฏิบัติตามคำแนะนำของผู้ผลิตในการทิ้งแบตเตอรี่ที่ใช้แล้ว โปรดรีไซเคิลเมื่อเป็นไปได้อย่าทิ้งเป็นขยะในครัวเรือน
- หากคุณต้องการเปลี่ยนแบตเตอรี่ โปรดนำไปที่จุดบริการหรือตัวแทนจำหน่ายที่ได้รับการแต่งตั้งจาก LG Electronics ที่ใกล้ที่สุดเพื่อขอความช่วยเหลือ

- ถอดปลั๊กอุปกรณ์ชาร์จ่ออกจากเตาเสียบทุกครั้งหลังจากแบตเตอรี่โทรศัพท์เต็มแล้วเพื่อลดการใช้พลังงานสิ้นเปลืองของอุปกรณ์ชาร์จ
- อายุการใช้งานแบตเตอรี่จะขึ้นอยู่กับข้อกำหนดค่าเครือข่าย, การตั้งค่าผลิตภัณฑ์, รูปแบบการใช้, แบตเตอรี่ และสภาพแวดล้อม
- ตรวจสอบให้แน่ใจว่าไม่มีวัตถุที่มีขอบแหลมคม เช่น ฟันหรือเล็บสัตว์ ตะปู สัมผัสกับแบตเตอรี่ ซึ่งอาจก่อให้เกิดไฟไหม้ได้

คำประกาศรับรอง

ดังนั้น **LG Electronics** ขอประกาศว่าผลิตภัณฑ์ **LG-E405f** เป็นไปตามข้อกำหนดที่จำเป็นและข้อกำหนดที่เกี่ยวข้องอื่นๆ ของ Directive **1999/5/EC** คุณสามารถดูสำเนาของคำประกาศรับรองได้ที่ <http://www.lg.com/global/support/cedoc/RetrieveProductCeDOC.jsp>

ข้อความประกาศสำคัญ

โปรดตรวจสอบเพื่อดูว่าปัญหาที่คุณพบในโทรศัพท์ของคุณมีการอธิบายไว้ในส่วนนี้หรือไม่ ก่อนที่จะโทรศัพท์ไปขอรับการบริการหรือติดต่อตัวแทนฝ่ายบริการ

1. หน่วยความจำโทรศัพท์

เมื่อพื้นที่ว่างในหน่วยความจำโทรศัพท์น้อยกว่า 10% โทรศัพท์จะไม่สามารถรับข้อความใหม่ได้ คุณต้องตรวจสอบหน่วยความจำโทรศัพท์และลบข้อมูลบางอย่าง เช่น แอปพลิเคชันหรือข้อความเพื่อเพิ่ม

พื้นที่ว่างในหน่วยความจำ
การจัดการแอปพลิเคชัน

- 1 ในหน้าจอหลัก ให้แตะแท็บ **แอปพลิเคชัน** และเลือก **ตั้งค่า > แอปพลิเคชัน > จัดการแอปพลิเคชัน**
- 2 เมื่อแอปพลิเคชันทั้งหมดปรากฏขึ้น ให้เลื่อนและเลือกแอปพลิเคชันที่คุณต้องการยกเลิกการติดตั้ง
- 3 แตะ **ถอนการติดตั้ง** และแตะ **ตกลง** เพื่อยกเลิกการติดตั้งแอปพลิเคชันที่คุณเลือก

2. การยืดอายุแบตเตอรี่

ยืดอายุแบตเตอรี่ระหว่างการชาร์จแต่ละครั้งได้โดยการปิดคุณสมบัติที่คุณไม่ต้องการให้ทำงานอย่างต่อเนื่องในแบ็คกราวด์ คุณสามารถตรวจสอบวิธีการใช้ไฟแบตเตอรี่ของแอปพลิเคชันและทรัพยากรระบบได้

ยืดอายุแบตเตอรี่

- ปิดการสื่อสารทางสัญญาณวิทยุที่คุณไม่ใช้ ปิด Wi-Fi, บลูทูธ หรือ GPS หากคุณไม่ได้ใช้งาน
- ลดความสว่างหน้าจอและตั้งค่าเวลาปิดหน้าจอให้สั้นลง

- ปิดการซิงค์อัตโนมัติของ Gmail, ปฏิทิน, รายชื่อ และแอปพลิเคชันอื่นๆ
- บางแอปพลิเคชันที่คุณดาวน์โหลดอาจลดอายุแบตเตอรี่

การตรวจสอบระดับประจุของแบตเตอรี่

- 1 ในหน้าจอหลัก ให้แตะแท็บแอปพลิเคชัน แล้วเลือก **ตั้งค่า > เกี่ยวกับโทรศัพท์ > สถานะ**
- 2 สถานะแบตเตอรี่ (กำลังชาร์จ, ไม่ชาร์จ) และระดับ (เปอร์เซ็นต์ที่ชาร์จ) จะแสดงที่ด้านบนของหน้าจอ

ข้อความประกาศสำคัญ

การตรวจสอบและควบคุมการใช้แบตเตอรี่

- 1 ในหน้าจอหลัก ให้แตะแท็บแอปพลิเคชัน และเลือก **ตั้งค่า > เกี่ยวกับโทรศัพท์ > เกี่ยวกับโทรศัพท์ > การใช้แบตเตอรี่**
- 2 เวลาใช้งานของแบตเตอรี่จะแสดงอยู่ที่ด้านบนของหน้าจอ โดยแสดงระยะเวลา นับจากที่คุณเชื่อมต่อกับแหล่งจ่ายครั้งสุดท้าย หากเชื่อมต่อกับแหล่งจ่ายไฟ จะแสดงระยะเวลา นับจากที่คุณใช้พลังงานจากแบตเตอรี่ครั้งสุดท้าย หน้าจอจะแสดง

รายการแอปพลิเคชันหรือบริการที่ใช้ไฟฟ้าจากแบตเตอรี่จากมากไปน้อย

3. การติดตั้งระบบปฏิบัติการโอเพนซอร์ส

หากคุณติดตั้งระบบปฏิบัติการ (OS) โอเพนซอร์สในโทรศัพท์ แทนที่จะใช้ OS จากผู้ผลิต โทรศัพท์ของคุณอาจทำงานผิดปกติ

คำเตือน

หากคุณติดตั้งและใช้ OS อื่นนอกเหนือจากของผู้ผลิต โทรศัพท์ของคุณจะไม่สามารถรองรับการรับประกันอีกต่อไป

คำเตือน

เพื่อปกป้องโทรศัพท์และข้อมูลส่วนตัว ให้ดาวน์โหลดแอปพลิเคชันเฉพาะจากแหล่งที่เชื่อถือได้ เช่น Play Store เท่านั้น หากมีการติดตั้งแอปพลิเคชันไม่ถูกต้องในโทรศัพท์ โทรศัพท์อาจทำงานไม่ปกติหรือเกิดข้อผิดพลาดร้ายแรง คุณต้องถอนการติดตั้งแอปพลิเคชันเหล่านั้น และข้อมูลและการตั้งค่าทั้งหมดของแอปพลิเคชันออกจากโทรศัพท์

4. การใช้แบบปลดล็อค

ตั้งค่าแบบปลดล็อคเพื่อป้องกันโทรศัพท์ ซึ่งจะเปิดชุดหน้าจอที่แนะนำคุณสำหรับวิธีการวาดแบบปลดล็อคหน้าจอ

ข้อควรระวัง: สร้างแอคเคาท์ Google ก่อนทำการตั้งค่าแบบปลดล็อค

ข้อความประกาศสำคัญ



คำเตือน

ข้อควรระวังเมื่อใช้ล็อคแบบ

สิ่งสำคัญคือต้องจำแบบปลดล็อคที่คุณตั้งไว้ได้ คุณจะไม่สามารถเข้าใช้โทรศัพท์ของคุณได้หากคุณใช้แบบไม่ถูกต้อง 5 ครั้ง คุณมีโอกาสดังกล่าวเพียง 5 ครั้ง ในการป้อนแบบการปลดล็อค PIN หรือรหัสผ่านของคุณ หากคุณทำการป้อนทั้งหมด 5 ครั้งแล้ว คุณสามารถลองใหม่ได้อีกครั้งหลังจากผ่านไป 30 วินาที

ในกรณีที่คุณลืม รูปแบบ, PIN หรือรหัสผ่าน การปลดล็อคของคุณ:

หากคุณลืมรูปแบบ:

หากคุณล็อกอินแอคเคาท์ Google ในโทรศัพท์แต่ป้อนรูปแบบไม่ถูกต้อง 5 ครั้ง ให้แตะปุ่ม ลืมแบบ จากนั้นคุณจะต้องลงชื่อเข้าใช้ด้วยแอคเคาท์ Google ของคุณเพื่อปลดล็อคโทรศัพท์ หากคุณไม่ได้สร้างแอคเคาท์ Google บนโทรศัพท์ หรือคุณลืม คุณต้องทำการ Hard Reset

หากคุณลืม PIN หรือ รหัสผ่าน:

หากคุณลืม PIN หรือรหัสผ่าน

คุณต้องทำการ Hard Reset

ข้อควรระวัง: หากคุณทำ Hard Reset ข้อมูลแอปพลิเคชันผู้ใช้ และข้อมูลผู้ใช้ทั้งหมดจะถูกลบ

ข้อควรระวัง: หากคุณทำ Hard Reset ข้อมูลแอปพลิเคชันผู้ใช้ และข้อมูลผู้ใช้ทั้งหมดจะถูกลบ

ข้อควรระวัง: หากคุณทำ Hard Reset ข้อมูลแอปพลิเคชันผู้ใช้ และข้อมูลผู้ใช้ทั้งหมดจะถูกลบ โปรดอย่าลืมสำรองข้อมูลสำคัญไว้ก่อนทำ Hard Reset

5. การใช้งาน Hard Reset

หากไม่สามารถแก้ไขสู่สภาพเดิมได้ ให้ใช้ Hard Reset เพื่อตั้งค่าเริ่มต้นของโทรศัพท์เมื่อปิดโทรศัพท์แล้ว ให้กดปุ่มหน้าหลัก + ปุ่มลดระดับเสียง + ปุ่มเปิด/ปิดคางไวส์บรินาที่ เมื่อหน้าจอแสดงโลโก้ LG ให้ปล่อยปุ่มเปิด/ปิด

หลังจากหน้าจอแสดงหน้าจอ Hard Reset ให้ปล่อยปุ่มลดระดับเสียง รอให้โทรศัพท์ทำการ Hard Reset อย่างน้อยหนึ่งนาที แล้วโทรศัพท์จะเปิดเครื่อง

ข้อความประกาศสำคัญ

ข้อควรระวัง: หากคุณทำ Hard Reset ข้อมูลแอปพลิเคชันผู้ใช้ และข้อมูลผู้ใช้ทั้งหมดจะถูกลบ และไม่สามารถย้อนกลับได้ อย่าลืมสำรองข้อมูลสำคัญไว้ก่อนทำ Hard Reset

6. การเชื่อมต่อกับเครือข่าย Wi-Fi

ในการใช้ Wi-Fi ในโทรศัพท์ คุณจำเป็นต้องเข้าใช้จุดเชื่อมต่อไร้สายหรือ "ฮอตสปอต" จุดเชื่อมต่อบางจุดเป็นแบบเปิดและคุณเชื่อมต่อได้ทันที จุดอื่นๆ เป็นแบบซ่อนหรือใช้คุณสมบัติระบบป้องกัน คุณต้องกำหนดค่าโทรศัพท์เพื่อทำการเชื่อมต่อ Wi-Fi เมื่อคุณไม่ได้ใช้เพื่อยืดอายุแบตเตอรี่

การเปิด Wi-Fi และการเชื่อมต่อกับเครือข่าย Wi-Fi

- 1** บนหน้าจอหลัก ให้แตะแท็บแอปพลิเคชัน แล้วเลือก **ตั้งค่า > ตั้งค่าการเชื่อมต่อ > ตั้งค่า Wi-Fi**
- 2** แตะ **Wi-Fi** เพื่อเปิดและเริ่มสแกนหาเครือข่าย Wi-Fi
 - รายการเครือข่าย Wi-Fi ที่มีอยู่จะปรากฏขึ้น เครือข่ายที่มีการป้องกันจะระบุด้วยไอคอนแม่กุญแจ
- 3** แตะที่เครือข่ายเพื่อเชื่อมต่อ

- หากเครือข่ายเป็นแบบเปิด คุณจะต้องยืนยันว่าคุณต้องการเชื่อมต่อกับเครือข่ายโดยการแตะ **เชื่อมต่อ**
- หากเครือข่ายมีการป้องกัน คุณจะต้องป้อนรหัสผ่านหรือรหัสเฉพาะอื่นๆ (ติดต่อผู้ดูแลระบบเครือข่ายสำหรับรายละเอียด)
- 4** แถบสถานะจะแสดงไอคอนที่ระบุสถานะ Wi-Fi

ข้อความประกาศสำคัญ

7. การเปิดและการสลับแอปพลิเคชัน

มัลติทาสกิ้งเป็นเรื่องง่ายใน Android เนื่องจากคุณสามารถใช้งานมากกว่าหนึ่งแอปพลิเคชันพร้อมกัน โดยไม่จำเป็นต้องปิดแอปพลิเคชันก่อนเปิดแอปพลิเคชันอื่น การใช้และสลับระหว่างแอปพลิเคชันต่างๆ ที่เปิดอยู่ Android จะจัดการแต่ละแอปพลิเคชัน การหยุดและเริ่มต้นตามที่ต้องการ เพื่อให้แอปพลิเคชันที่ไม่ได้ทำงานไม่ใช้ทรัพยากรโดยไม่จำเป็น

การหยุดแอปพลิเคชัน

- 1 ในหน้าจอหลัก ให้แตะแท็บ **แอปพลิเคชัน** และเลือก **ตั้งค่า > แอปพลิเคชัน > จัดการแอปพลิเคชัน > เลือกการรัน**
- 2 เลื่อนไปยังแอปพลิเคชันที่ต้องการ และแตะ **หยุด** เพื่อหยุด

เคล็ดลับ! ในการกลับไปยังแอปพลิเคชันก่อนหน้า ให้กดปุ่มหน้าจอหลักค้างไว้ หน้าจอจะแสดงรายการแอปพลิเคชันที่คุณใช้งานล่าสุด

8. การติดตั้ง PC software (LG PC Suite)

แอปพลิเคชันคอมพิวเตอร์ "LG PC Suite" เป็นโปรแกรมที่จะช่วยเชื่อมต่ออุปกรณ์ของคุณกับคอมพิวเตอร์ ผ่านสายเคเบิลการสื่อสารข้อมูล USB และ Wi-Fi เมื่อเชื่อมต่อแล้ว คุณสามารถใช้ฟังก์ชันของอุปกรณ์ของคุณบนคอมพิวเตอร์ได้

ด้วยแอปพลิเคชันคอมพิวเตอร์ "LG PC Suite" คุณจะสามารรถ...

- จัดการและเล่นเนื้อหาที่มีเดียของคุณ (เพลง ภาพยนตร์ รูปภาพ)

บนคอมพิวเตอร์ของคุณ

- ส่งเนื้อหาที่มีเดียไปยังอุปกรณ์ของคุณ
- ซิงโครไนซ์ข้อมูล (กำหนดการ รายชื่อ บุคลากรในอุปกรณ์และคอมพิวเตอร์ของคุณ)
- สำรองข้อมูลแอปพลิเคชันต่างๆ ในอุปกรณ์ของคุณ
- อัปเดตซอฟต์แวร์ในอุปกรณ์ของคุณ
- สำรองข้อมูลและเรียกคืนอุปกรณ์ของคุณ
- เล่นเนื้อหาที่มีเดียในคอมพิวเตอร์ของคุณจากอุปกรณ์อื่น

ข้อความประกาศสำคัญ

หมายเหตุ: คุณสามารถใช้เมนู วิธีใช้ จากแอปพลิเคชันเพื่อค้นหาวิธีการใช้งาน แอปพลิเคชันคอมพิวเตอร์ "LG PC Suite" ของคุณได้

การติดตั้งแอปพลิเคชันคอมพิวเตอร์ "LG PC Suite"

แอปพลิเคชันคอมพิวเตอร์ "LG PC Suite" สามารถดาวน์โหลดได้จาก เว็บไซต์ของ LG

1 ไปที่ www.lg.com และเลือก ประเทศที่คุณต้องการ

2 ไปที่ การสนับสนุน > การสนับสนุนโทรศัพท์มือถือ > เลือกรุ่น (LG-E405f)

3 คลิก **PC Sync** จาก **ดาวน์โหลด** และคลิก **WINDOW PC Sync** **ดาวน์โหลด** เพื่อดาวน์โหลด "LG PC Suite" PC software

ข้อกำหนดของระบบสำหรับ "LG PC Suite" PC software

- ระบบปฏิบัติการ: Windows XP 32 บิต(Service pack 2), Windows Vista 32 บิต/64 บิต, Windows 7 32 บิต/64 บิต

- CPU: โพรเซสเซอร์ 1GHz หรือสูงกว่า
- หน่วยความจำ: 512MB RAM หรือสูงกว่า
- กราฟิกการ์ด: ความละเอียดหน้าจอ 1024 x 768 สี 32 บิต หรือสูงกว่า
- HDD: พื้นที่ว่าง 100 MB หรือมากกว่า (อาจต้องใช้พื้นที่ว่างบนฮาร์ดดิสก์มากขึ้น โดยขึ้นอยู่กับปริมาณข้อมูลที่จัดเก็บ)
- ซอฟต์แวร์ที่ต้องการ:
ไดรเวอร์ในตัวของ LG

หมายเหตุ

ไดรเวอร์ USB ในตัวของ LG

จำเป็นต้องใช้ไดรเวอร์ USB ในตัวของ LG ในการเชื่อมต่ออุปกรณ์ LG และคอมพิวเตอร์ และไดรเวอร์จะถูกติดตั้งโดยอัตโนมัติ เมื่อคุณติดตั้งซอฟต์แวร์คอมพิวเตอร์ "LG PC Suite"

ข้อความประกาศสำคัญ

9. การซิงโครไนซ์โทรศัพท์ ของคุณกับคอมพิวเตอร์

ข้อมูลของอุปกรณ์และคอมพิวเตอร์สามารถซิงโครไนซ์ได้ง่ายๆ ด้วยแอปพลิเคชันคอมพิวเตอร์ “LG PC Suite” เพื่อความสะดวกของคุณสามารถซิงโครไนซ์รายชื่อ กำหนดการ และบุคมาร์คได้ด้วย ขั้นตอนจะมีดังต่อไปนี้:

- 1 เชื่อมต่อเครื่องของคุณเข้ากับเครื่องคอมพิวเตอร์ของคุณ (ใช้สายเคเบิล USB หรือการเชื่อมต่อ Wi-Fi)
- 2 หลังจากการเชื่อมต่อ ให้เรียกใช้

โปรแกรมและเลือกส่วนอุปกรณ์จากประเภททางด้านซ้ายของหน้าจอ

- 3 คลิก [ข้อมูลส่วนตัว] เพื่อเลือก
- 4 ทำเครื่องหมายที่ช่องเนื้อหาเพื่อซิงโครไนซ์ และคลิกที่ปุ่มซิงค์

10. ทำการถ่ายโอนเพลง ภายถ่าย และใช้อุปกรณ์จัดเก็บข้อมูล USB

- 1 ในหน้าจอหลัก ให้แตะแท็บแอปพลิเคชัน และเลือก **ตั้งค่า > ที่เก็บข้อมูล** เพื่อตรวจสอบสื่อเก็บข้อมูล (หากคุณต้องการถ่ายโอนไฟล์เข้าสู่

หรือออกจากการ์ดหน่วยความจำ ให้ใส่การ์ดหน่วยความจำลงใน โทรศัพท์)

- 2 เชื่อมต่อโทรศัพท์กับคอมพิวเตอร์ โดยใช้สายเคเบิล USB
- 3 รายการโหมดการเชื่อมต่อ USB จะปรากฏขึ้น และเลือกตัวเลือกที่เก็บข้อมูล **USB**
- 4 เปิดโพลเดอ์หน่วยความจำที่ถอดไต่บนคอมพิวเตอร์ คุณสามารถดูเนื้อหาที่จัดเก็บบนคอมพิวเตอร์ของคุณ และโอนไฟล์
- 5 คัดลอกไฟล์จากคอมพิวเตอร์ไป

ยังโพลเดอ์ไต่ฟรี

- 6 เมื่อดำเนินการเสร็จเรียบร้อย เลือกตัวเลือก "ซาร์ทเท่านั้น" เพื่อยกเลิกการเชื่อมต่อโทรศัพท์

11. ถือโทรศัพท์ตั้งขึ้น

ถือโทรศัพท์มือถือตั้งขึ้นเหมือนกับ โทรศัพท์ทั่วไป โทรศัพท์ LG-E405f มีเสาอากาศภายใน ะมัดระวังอย่าให้เกิดรอยขีดข่วนหรือความเสียหายที่ บริเวณด้านหลังเครื่อง เนื่องจากจะส่ง ผลให้ประสิทธิภาพการทำงานลดลง ในขณะที่ทำการโทรออก/รับสาย

ข้อความประกาศสำคัญ

หรือทำการส่ง/รับข้อมูล ให้หลีกเลี่ยง
การถือบริเวณส่วนล่างของโทรศัพท์
ซึ่งเป็นตำแหน่งที่มีการติดตั้งเสาอากาศ
ไว้การทำดังกล่าวยังส่งผลกับ
คุณภาพการโทร

12. เมื่อนำจอค้าง

หากหน้าจอค้างหรือโทรศัพท์ไม่ตอบสนองเมื่อคุณพยายามใช้งาน:
ถอดแบตเตอรี่ ใส่กลับเข้าไป
แล้วเปิดโทรศัพท์ หากยังไม่สามารถ
แก้ไขปัญหาได้ โปรดติดต่อศูนย์บริการ

13. อย่าเชื่อมต่อโทรศัพท์ของคุณในขณะที่ทำการเปิด/ปิดคอมพิวเตอร์

ตรวจสอบว่าคุณได้ยกเลิกการเชื่อมต่อสายเคเบิลข้อมูลระหว่างโทรศัพท์และคอมพิวเตอร์แล้ว การเชื่อมต่อค้างไว้ อาจทำให้เกิดข้อผิดพลาดในคอมพิวเตอร์

เริ่มทำความรู้จักกับโทรศัพท์ของคุณ

หากต้องการเปิดโทรศัพท์ ให้กดปุ่ม เปิด/ปิดเครื่อง ค้างไว้ 3 วินาที หากต้องการปิดโทรศัพท์ ให้กดปุ่ม เปิด/ปิดเครื่อง ค้างไว้ 3 วินาที จากนั้นแตะ **ปิดเครื่อง** แลวแตะ **ตกลง**

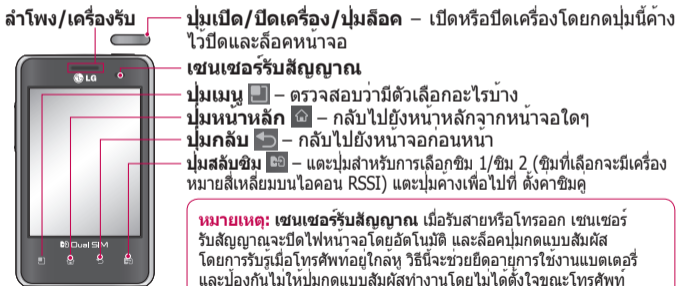

เริ่มทำความรู้จักกับโทรศัพท์ของคุณ

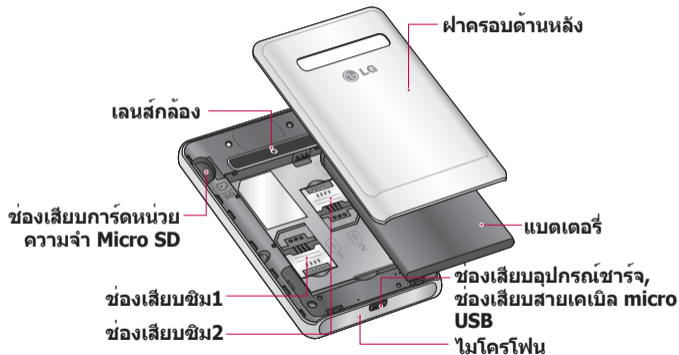

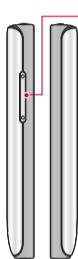

ปุ่มปรับระดับเสียง

- ในหน้าจอหลัก: ควบคุมระดับเสียง
- ระหว่างการใช้สาย: ควบคุมระดับเสียงสนทนา
- ขณะเล่นแท็บเล็ต: ควบคุมระดับเสียงต่อเนื่อง

ช่องเสียบหูฟังสเตอริโอ



ปุ่มเปิด/ปิดเครื่อง/ปุ่มล็อค

⚠ คำเตือน

การวางวัตถุที่มีน้ำหนักมากบนโทรศัพท์หรือการนั่งทับอาจทำให้จอ LCD และการทำงานของหน้าจอสัมผัสเสียหายได้ ห้ามติดฟิล์มป้องกันบนเซนเซอร์รับสัญญาณของ LCD เนื่องจากอาจทำให้เซนเซอร์ทำงานผิดปกติได้

เริ่มทำความรู้จักกับโทรศัพท์ของคุณ

การใส่ซิมการ์ดและแบตเตอรี่

1 ในการถอดฝาครอบด้านหลัง ให้จับโทรศัพท์ไว้อย่างมั่นคง ใช้นิ้วหัวแม่มือของมืออีกข้างออกแรงกดฝาครอบด้านหลัง ถอดฝาครอบด้านหลังออก

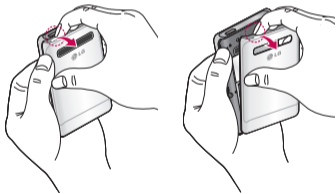

2 เลื่อนซิมการ์ด 1 เข้าไปในช่องเสียบซิมการ์ด 1 และซิมการ์ด 2 เข้าไปในช่องเสียบซิมการ์ด 2 โปรดตรวจสอบให้แน่ใจว่าหน้าสัมผัสสีทองของการ์ดคว่ำลง

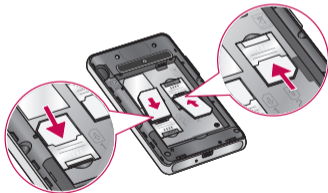

3 ใส่แบตเตอรี่โดยให้หน้าสัมผัสสีทอง ในโทรศัพท์และแบตเตอรี่ตรงกัน

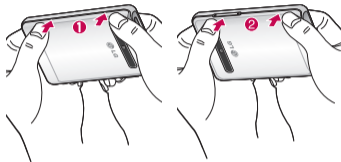
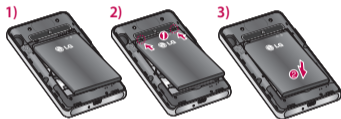

4 ปิดฝาครอบด้านหลัง

เคล็ดลับ ควรใส่ซิมที่รองรับ
3G 850/2100Mhz
ในช่องที่ 1 เพื่อความรวดเร็ว
ในการจับสัญญาณ

การชาร์จโทรศัพท์

เสียบอุปกรณ์ชาร์จ แล้วเสียบปลั๊กไฟ
เข้ากับเตาเสียบไฟ คุณต้องชาร์จ
โทรศัพท์ LG-E405f จนกว่าจะเห็น 

เริ่มทำความรู้จักกับโทรศัพท์ของคุณ



หมายเหตุ:
แบตเตอรี่
ต้องชาร์จจนเต็มเมื่อ
เริ่มต้นใช้งานเพื่อยืด
อายุการใช้งานของ
แบตเตอรี่

การติดตั้งการ์ดหน่วยความจำ

หมายเหตุ: โทรศัพท์ LG-E405f สนับสนุน
การ์ดหน่วยความจำสูงสุดไม่เกิน 32 GB

ในการใส่การ์ดหน่วยความจำ:

- 1 ปิดโทรศัพท์ก่อนใส่หรือถอดการ์ด
หน่วยความจำ ถอดฝาครอบด้านหลัง

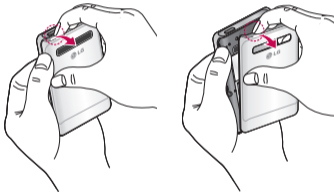

2 ใส่การ์ดหน่วยความจำลงในช่องเสียบโปรดตรวจสอบให้แน่ใจว่าหน้าสัมผัสสีทองคว่ำลง

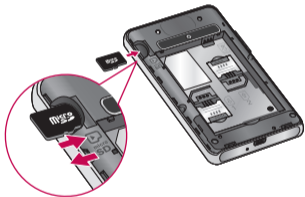

การถอดการ์ดหน่วยความจำ
ถอดการ์ดหน่วยความจำออกจากช่องอย่างระมัดระวัง

⚠ คำเตือน

อย่าใส่หรือถอดการ์ดหน่วยความจำเมื่อโทรศัพท์ของคุณเปิดอยู่ การทำดังกล่าวอาจทำให้การ์ดหน่วยความจำและโทรศัพท์ของคุณเสียหายได้ และข้อมูลที่จัดเก็บในการ์ดหน่วยความจำอาจเสียหาย

เริ่มทำความรู้จักกับโทรศัพท์ของคุณ

การฟอร์แมตการ์ดหน่วยความจำ

การ์ดหน่วยความจำของคุณอาจฟอร์แมตแล้ว หากยังไม่ได้ฟอร์แมต คุณต้องฟอร์แมตการ์ดหน่วยความจำก่อนจึงจะสามารถใช้งานการ์ดได้

หมายเหตุ: ไฟล์ทั้งหมดในการ์ดจะถูกลบออกเมื่อคุณฟอร์แมตการ์ด

- 1** ในหน้าจอหลัก ให้แตะแท็บ **แอปพลิเคชัน** เพื่อเปิดเมนูแอปพลิเคชัน
- 2** เลื่อนไปและแตะ **ตั้งค่า > ที่เก็บข้อมูล**

3 แตะ **ยกเลิกการเชื่อมต่อการ์ด SD** และแตะ **ตกลง** เพื่อยืนยัน

4 แตะ **ลบการ์ด SD** แล้วยืนยันการเลือกของคุณ

5 หากคุณตั้งค่าล๊อคแบบให้ป้อนข้อมูลล๊อคแบบ แล้วเลือก **ลบทุกสิ่ง** การ์ดจะได้รับการฟอร์แมตและพร้อมสำหรับการใช้งาน

หมายเหตุ: หากมีข้อมูลอยู่ในการ์ดหน่วยความจำของคุณ โครงสร้างไฟล์เดออร์อาจจะแตกต่างกันไปจากเดิมภายหลังการฟอร์แมต เนื่องจากไฟล์ทั้งหมดถูกลบออก

หน้าจอหลักของคุณ

เคล็ดลับสำหรับหน้าจอสัมผัส

เคล็ดลับต่อไปนี้เป็นเคล็ดลับเกี่ยวกับวิธีनाविगेटโทรศัพท์ของคุณ

แตะ – ในการเลือกเมนู/ตัวเลือกหรือเปิดแอปพลิเคชัน ให้แตะที่เมนู/ตัวเลือกนั้น

แตะค้างไว้ – ในการเปิดเมนูตัวเลือกหรือจับวัตถุที่คุณต้องการย้าย ให้แตะวัตถุที่คุณต้องการย้ายค้างไว้

ลาก – ในการเลื่อนดูรายการหรือเคลื่อนที่ซ้ำๆ ให้ลากผ่านหน้าจอ

ลากนิ้ว – ในการเลื่อนดูรายการหรือเคลื่อนที่อย่างรวดเร็วให้กวัดนิ้วผ่านหน้าจอสัมผัส (ลากอย่างรวดเร็วแล้วปล่อย)

หมายเหตุ:

- ในการเลือกรายการ ให้แตะที่กลางไอคอน
- ไม่ต้องออกแรงกดมาก หน้าจอสัมผัสไวต่อการสัมผัสที่เบาและแนบ
- ใช้ปลายนิ้วในการสัมผัสที่ตัวเลือกที่ต้องการ ระวังอย่าแตะโดนปุ่มอื่นๆ

หน้าจอหลักของคุณ

ล็อคโทรศัพท์ของคุณ

ในขณะที่คุณไม่ได้ใช้งาน LG-E405f ให้กดปุ่มเปิด/ปิดเครื่องเพื่อล็อคโทรศัพท์ของคุณ ซึ่งจะช่วยป้องกันการกดปุ่มโดยไม่ได้ตั้งใจและประหยัดพลังงานแบตเตอรี่

นอกจากนี้ หาก你不ใช้โทรศัพท์ชั่วขณะ หน้าจอหลักหรือหน้าจออื่นที่คุณกำลังดูจะเปลี่ยนเป็นหน้าจอล็อคเพื่อประหยัดพลังงานแบตเตอรี่

หากมีโปรแกรมกำลังเปิดใช้งานอยู่ในขณะที่คุณตั้งค่าแบบการล็อคโปรแกรมเหล่านั้นอาจจะยังคงทำงาน

อยู่ในโหมดล็อค ขอแนะนำให้ปิดโปรแกรมทั้งหมดก่อนจะเริ่มใช้งานโหมดล็อค เพื่อป้องกันการเกิดค่าใช้จ่ายที่ไม่จำเป็น (เช่น การโทรเข้า/ออก, การเข้าใช้เว็บ และการสื่อสารข้อมูล)

การตั้งค่าแบบปลดล็อค:

คุณสามารถวาดแบบปลดล็อคของคุณได้โดยการเชื่อมต่อจุดหากคุณตั้งค่าแบบไวหน้าจอของโทรศัพท์คุณจะถูกล็อค ในการปลดล็อคโทรศัพท์ ให้วาดแบบตามที่คุณตั้งไวบนหน้าจอ

ข้อควรระวัง: เมื่อคุณจะทำการตั้งค่าแบบปลดล็อค คุณจำเป็นต้องสร้างแอคเคาท์ Gmail ก่อน

ข้อควรระวัง: หากมีการวาดแบบติดติดต่อกันมากกว่า 5 ครั้ง คุณจะไม่สามารถปลดล็อคโทรศัพท์ได้ ในกรณีนี้ ให้ดูหัวข้อที่ 4 ภายใต้อขอความประกาศสำคัญ

ปลดล็อคหน้าจอ

เมื่อไม่มีการใช้งานโทรศัพท์ LG-E405f เครื่องจะกลับไปล็อคหน้าจอ ใช้นิ้วมือของคุณลากจากกลางขึ้นบนเพื่อปลดล็อคหน้าจอ

โหมดเงียบ

ในแถบการแจ้ง ให้แตะ  เพื่อเปลี่ยนโหมด 

หน้าหลัก

เพียงเลื่อนนิ้วไปทางซ้ายหรือขวาเพื่อดูพาเนล นอกจากนี้ คุณยังสามารถปรับแต่งพาเนลด้วย Widget, ปุ่มลัดไปยังแอปพลิเคชัน โฟลเดอร์ และภาพพื้นหลังที่ชื่นชอบ

หมายเหตุ: ภาพหน้าจอบางภาพอาจแตกต่างกันตามผู้ให้บริการ

ในหน้าจอหลัก คุณสามารถดูปุ่มด่วนได้ที่ด้านล่างหน้าจอ ปุ่มด่วนจะทำให้สามารถเข้าใช้งานฟังก์ชันที่ชื่นชอบได้อย่างง่ายดายด้วยการกดเพียงปุ่มเดียว

หน้าจอหลักของคุณ

 **แตะไอคอน โทรศัพท์** เพื่อแสดงปุ่มหมายเลขแบบสัมผัสสำหรับใช้โทรออก

 **แตะไอคอน รายชื่อ** เพื่อเปิดรายชื่อ

 **แตะไอคอน ข้อความ** เพื่อเข้าใช้เมนูข้อความ นี่คือที่ซึ่งคุณสามารถสร้างข้อความใหม่ได้

 **แตะแท็บ แอปพลิเคชัน** ด้านล่างหน้าจอ คุณสามารถดูแอปพลิเคชันที่ติดตั้งทั้งหมดได้

ในการเปิดแอปพลิเคชันที่ต้องการเพียงแตะไอคอนในรายการแอปพลิเคชัน

หมายเหตุ: ฟรีโหลดแอปพลิเคชันอาจแตกต่างกันตามซอฟต์แวร์ของโทรศัพท์หรือผู้ให้บริการของคุณ

การเพิ่ม Widget ในหน้าจอหลักของคุณ

คุณสามารถปรับแต่งหน้าจอหลักของคุณโดยเพิ่มปุ่มลัด, Widget หรือโฟลเดอร์ เพื่อให้ใช้โทรศัพท์ได้สะดวกยิ่งขึ้น ให้เพิ่ม Widget

ที่ใช้บ่อยในหน้าจอหลัก

- 1** บนหน้าจอหลัก ให้แตะปุ่ม **เมนู** และเลือก **เพิ่ม** หรือแตะค้างไวบนส่วนที่ว่างของหน้าจอหลัก
- 2** ในเมนู **เพิ่มในหน้าหลัก** ให้แตะประเภทรายการที่คุณต้องการเพิ่ม
- 3** เช่น เลือก **โฟลเดอร์** จากรายการแล้วแตะ
- 4** จากนั้นคุณ将会เห็นไอคอนโฟลเดอร์ใหม่บนหน้าจอหลัก ลากไปยังตำแหน่งที่ต้องการบนพาเนลที่ต้องการ แล้วยกนิ้วออกจากหน้าจอ

เคล็ดลับ! ในการเพิ่มไอคอนแอปพลิเคชันในหน้าจอหลัก จากเมนู **แอปพลิเคชัน** ให้แตะค้างไว้ที่แอปพลิเคชันที่คุณต้องการเพิ่ม

เคล็ดลับ! ในการลบไอคอนแอปพลิเคชันออกจากหน้าจอหลัก ให้แตะค้างไว้ที่ไอคอนปุ่มลัดที่คุณต้องการลบ แล้วลากไปยัง



หมายเหตุ: คุณไม่สามารถลบแอปพลิเคชันที่โหลดไวล่วงหน้าได้ (คุณสามารถลบได้เพียงไอคอนบนหน้าจอเท่านั้น)

หน้าจอหลักของคุณ

การกลับไปแอปพลิเคชันที่เพิ่งใช้ล่าสุด

- 1 กดปุ่ม **หน้าหลัก** ค้างไว้ หน้าจอจะแสดงป๊อปอัพโดยมีไอคอนของแอปพลิเคชันที่คุณเพิ่งใช้ล่าสุด
- 2 แตะไอคอนเพื่อเปิดแอปพลิเคชันหรือแตะปุ่ม **กลับ** เพื่อกลับไปแอปพลิเคชันปัจจุบัน

การใช้ซิมคู่

เมื่อใส่สองซิมการ์ดในโทรศัพท์ของคุณ จะแสดงข้อมูลซิมการ์ดบนแถบการแจ้งเตือน

เมื่อคุณแตะปุ่มสลับซิม จะสลับซิมที่ใช้งานปัจจุบัน

หมายเหตุ: หากใส่ซิมการ์ดเดียวหรือปิดซิมหนึ่ง การสลับซิมจะใช้ไม่ได้ และปุ่มสลับซิมจะไม่ทำงานระหว่างการโทร ส่งข้อความ หรือใช้บริการข้อมูล RSSI ของอีกซิมหนึ่งอาจแสดงเป็น 'ไม่มีบริการ' เนื่องจากสถานะบริการเครือข่าย

คำเตือน

หากอยู่นอกพื้นที่บริการ อาจทำให้อุปกรณ์ของคุณใช้พลังงานแบตเตอรี่มากขึ้น

แถบการแจ้งเตือน

แถบการแจ้งเตือนอยู่ด้านบนสุดของหน้าจอ



เสียง/
สั่น/
เว็บบ

Wi-Fi

บลูทูธ

GPS

การเชื่อมต่อ
ข้อมูล

แตะและเลื่อนแถบการแจ้งเตือนลงด้วยนิ้วมือ หรือ ในหน้าจอหลัก ให้แตะปุ่ม **เมนู** แล้วเลือก **การแจ้งเตือน** ในหน้าจอนี้ คุณสามารถตรวจสอบและจัดการเสียง, Wi-Fi, บลูทูธ และ GPS รวมถึงการแจ้งเตือนอื่นๆ ได้

หน้าจอหลักของคุณ

การดูแถบสถานะ

แถบสถานะใช้ไอคอนต่างๆ เพื่อแสดงข้อมูลโทรศัพท์ เช่น ความแรงของสัญญาณ, ขอความใหม่, อายุแบตเตอรี่ และบลูทูธที่ใช้งานและการเชื่อมต่อข้อมูล

ตารางด้านล่างนี้จะอธิบายถึงความหมายของไอคอนต่างๆ ที่ปรากฏบนแถบสถานะ



[แถบสถานะ]

ไอคอน	รายละเอียด
	ไม่มีซิมการ์ด
	ไม่มีสัญญาณ
	โหมดเครื่องบิน
	เชื่อมต่อกับเครือข่าย Wi-Fi
	ชุดหูฟังแบบใช้สาย
	กำลังใช้สาย

ไอคอน	รายละเอียด
	พักสาย
	ลำโพง
	ปิดไมโครโฟน โทรศัพท์
	สายไม่ได้รับ
	เปิดบลูทูธ
	เชื่อมต่อกับอุปกรณ์ บลูทูธ

ไอคอน	รายละเอียด
	ค่าเดือนระบบ
	ตั้งปลุก
	ข้อความเสียงใหม่
	ปิดเสียงเรียกเข้า
	โหมดเล่น
	ชาร์จแบตเตอรี่เต็ม แล้ว

ไอคอน	รายละเอียด
	กำลังชาร์จแบตเตอรี่
	ข้อมูลเข้าและออก /เครือข่ายข้อมูล
	โทรศัพท์เชื่อมต่อกับ คอมพิวเตอร์ผ่านสาย USB
	กำลังดาวน์โหลด ข้อมูล
	กำลังอัปโหลดข้อมูล

หน้าจอหลักของคุณ

ไอคอน	รายละเอียด
	กำลังรับสัญญาณ GPS
	กำลังรับข้อมูลตำแหน่งจาก GPS
	3 การแจ้งเตือนยังไม่ได้ดู
	กำลังซิงค์ข้อมูล
	ดาวน์โหลดเสร็จสิ้น

ไอคอน	รายละเอียด
	Gmail ใหม่
	ข้อความ Google Talk ใหม่
	ข้อความใหม่
	กำลังเล่นเพลง
	เหตุการณ์ที่จะเกิดขึ้น
	กำลังใช้งานปล่อยสัญญาณผ่าน USB

ไอคอน	รายละเอียด
	กำลังใช้งาน Portable Wi-Fi hotspot
	กำลังใช้งานทั้งการปล่อยสัญญาณผ่าน USB และ Portable hotspot

แป้นพิมพ์บนหน้าจอ

คุณสามารถป้อนข้อความด้วยแป้นพิมพ์บนหน้าจอได้ แป้นพิมพ์บนหน้าจอจะปรากฏบนหน้าจอโดยอัตโนมัติเมื่อคุณจำเป็นต้องป้อนข้อความ ในการทำให้แป้นพิมพ์ปรากฏขึ้นด้วยตนเอง เพียงแตะฟิลดข้อความที่คุณต้องการป้อนข้อความ

การใช้ปุ่มกด และการป้อนข้อความ

 แตะหนึ่งครั้งเพื่อเปลี่ยนตัวอักษรถัดไปที่คุณพิมพ์เป็นตัวพิมพ์ใหญ่ แตะสองครั้งเพื่อเปลี่ยนทุกตัวเป็นตัวพิมพ์ใหญ่

  แตะเพื่อสลับเป็นแป้นพิมพ์ตัวเลขและสัญลักษณ์ คุณสามารถแตะแท็บนี้ค้างไว้เพื่อดูเมนูตั้งค่าได้

 แตะเพื่อแทรกอีโมติคอนขณะเขียนข้อความ แตะค้างไว้เพื่อเลือกอีโมติคอนที่คุณต้องการป้อน

 แตะเพื่อเว้นวรรค

 แตะเพื่อขึ้นบรรทัดใหม่ในฟิลดข้อความ

 แตะเพื่อลบตัวอักษรก่อนหน้า

 แตะเพื่อซ่อนแป้นพิมพ์บนหน้าจอ

หน้าจอลักษณ์ของคุณ

การป้อนตัวอักษรที่ใช้สำหรับ เน้นเสียง

เมื่อคุณเลือกภาษาฝรั่งเศสหรือสเปน
เป็นภาษาที่ใช้ป้อนข้อความ คุณสามารถ
ป้อนตัวอักษรพิเศษของภาษาฝรั่งเศส
หรือสเปนได้ (เช่น "á")

ตัวอย่างเช่น ในการป้อน "á" ให้แตะ
ปุ่ม "a" ค้างไว้จนกว่าปุ่มซุ่มเขาจะขยาย
ใหญ่ขึ้นและแสดงตัวอักษรจากภาษา
อื่นๆ แล้วเลือกตัวอักษรพิเศษที่คุณ
ต้องการ

การตั้งค่าแอคเคาท์ Google

เมื่อคุณเปิดโทรศัพท์เป็นครั้งแรก
คุณจะมีโอกาสเปิดการใช้เครือข่าย
เพื่อลงชื่อเข้าใช้แอคเคาท์ Google
และเลือกวิธีการใช้บริการ Google
ที่คุณต้องการ

การตั้งค่าแอคเคาท์ Google ของคุณ:

ลงชื่อเข้าใช้แอคเคาท์ Google
จากหน้าจอตั้งค่าที่แสดง

หรือ

* แอปพลิเคชัน > เลือกแอปพลิเคชัน
Google เช่น **Gmail** > เลือก **ถัดไป** >
เลือก **สร้าง** เพื่อสร้างแอคเคาท์ใหม่

หากคุณมีแอคเคาท์ Google ให้ป้อน
อีเมลแอดเดรสและรหัสผ่านของคุณ
จากนั้นแตะ **ลงชื่อเข้าใช้**

เมื่อคุณตั้งค่าแอคเคาท์ Google
บนโทรศัพท์ โทรศัพท์ของคุณจะ
ซิงโครไนซ์กับแอคเคาท์ Google
บนเว็บโดยอัตโนมัติ

รายชื่อ, ข้อความ Gmail, เหตุการณ์
ในปฏิทินของคุณและข้อมูลอื่นๆ
จากแอปพลิเคชันเหล่านี้และบริการ
บนเว็บจะซิงโครไนซ์กับโทรศัพท์ของคุณ
(ขึ้นอยู่กับการตั้งค่าการซิงโครไนซ์
ของคุณ)

การตั้งค่าแอคเคาท์ Google

หลังจากไชน์อื่น คุณสามารถใช้ Gmail และใช้ประโยชน์จากบริการต่างๆ ของ Google บนโทรศัพท์ของคุณ



คำเตือน

ขณะการดาวน์โหลดแอปพลิเคชันหรือ
ขณะการใช้งานอินเทอร์เน็ตแบบเต็มรูปแบบ
อาจทำให้การโทรเข้า
ซิม1 หรือ ซิม2 ยากกว่าปกติ

Wi-Fi

ด้วย Wi-Fi คุณสามารถใช้การเข้าถึงอินเทอร์เน็ตความเร็วสูงภายในพื้นที่ครอบคลุมของจุดเชื่อมต่อไร้สาย (AP) สนุกสนานกับอินเทอร์เน็ตไร้สายโดยใช้ Wi-Fi ที่ไม่มีค่าบริการเพิ่มเติม

การเปิด Wi-Fi

ในหน้าจอหลัก เปิดแถบการแจ้งเตือนและแตะ 

หรือแตะ แอปพลิเคชัน > ตั้งค่า > ตั้งค่าการเชื่อมต่อ จากนั้น **Wi-Fi** 

การเชื่อมต่อกับ Wi-Fi

เลือกเครือข่าย Wi-Fi

ที่คุณต้องการเชื่อมต่อ หากคุณพบ  คุณจะต้องป้อนรหัสผ่านเพื่อทำการเชื่อมต่อ

หมายเหตุ:

- หากคุณอยู่นอกพื้นที่ครอบคลุม Wi-Fi และเลือกใช้การเชื่อมต่อ 3G อาจมีค่าใช้จ่ายเพิ่มเติม
- หากโทรศัพท์ของคุณเข้าสู่โหมดปิดเมื่อมีการเชื่อมต่อ Wi-Fi การเชื่อมต่อ Wi-Fi จะถูกปิดโดยอัตโนมัติ

Wi-Fi

- ในกรณีนี้ หากโทรศัพท์ของคุณสามารถเข้าใช้ 3G ได้ อาจจะทำให้การเชื่อมต่อกับเครือข่าย 3G โดยอัตโนมัติ และอาจมีค่าใช้จ่ายเพิ่มเติม
- โทรศัพท์ LG-E405f สนับสนุนการรักษาความปลอดภัย WEP, WPA/WPA2-PSK และ 802.1x EAP หากผู้ให้บริการ Wi-Fi หรือผู้ดูแลระบบเครือข่ายของคุณตั้งค่าการเข้ารหัสสำหรับการรักษาความปลอดภัยเครือข่ายไว้ ต้องป้อนรหัสในหน้าต่างป๊อปอัพ หากไม่ได้มีการตั้งค่าการเข้ารหัสไว้

หน้าต่างป๊อปอัพนี้จะไม่ปรากฏขึ้น ขอรหัสจากผู้ให้บริการ Wi-Fi หรือผู้ดูแลระบบเครือข่ายของคุณ

การแบ่งปันการเชื่อมต่อข้อมูลในโทรศัพท์

คุณสามารถแบ่งปันการเชื่อมต่อข้อมูลของโทรศัพท์กับคอมพิวเตอร์ เครื่องเดิยผ่านสายเคเบิล USB (การปล่อยสัญญาณผ่าน USB) คุณยังสามารถแบ่งปันการเชื่อมต่อข้อมูลของโทรศัพท์กับอุปกรณ์ได้ถึงห้าเครื่องพร้อมกัน ด้วยการเปลี่ยนโทรศัพท์

ของคุณเป็น Portable Wi-Fi hotspot ขณะที่โทรศัพท์กำลังแบ่งปันการเชื่อมต่อข้อมูล ไอคอนจะปรากฏขึ้นที่แถบสถานะ และแสดงเป็นการแจ้งเตือนในแถบการแจ้งเตือน

ไอคอน	รายละเอียด
	กำลังใช้งานการปล่อยสัญญาณผ่าน USB
	กำลังใช้งาน Portable Wi-Fi hotspot
	กำลังใช้งานทั้งการปล่อยสัญญาณผ่าน USB และ Portable hotspot

สำหรับข้อมูลล่าสุดเกี่ยวกับการปล่อยสัญญาณและ Portable hotspot รวมถึงระบบปฏิบัติการที่รองรับและรายละเอียดอื่น ให้ไปที่ <http://www.android.com/tether>

หมายเหตุ: เมื่อเชื่อมต่อและใช้บริการออนไลน์ อาจมีค่าใช้จ่ายเพิ่มเติม โปรดสอบถามข้อมูลการคิดค่าใช้จ่ายกับผู้ให้บริการเครือข่ายของคุณ

Wi-Fi

การตั้งค่าการปล่อยสัญญาณผ่าน USB และ Portable Wi-Fi hotspot

- 1 ในหน้าจอหลัก ให้แตะแท็บแอปพลิเคชัน และเลือก **ตั้งค่า**
- 2 แตะ **ตั้งค่าการเชื่อมต่อ** แล้วเลือก **Tethering & portable hotspot**
- 3 เลือกตัวเลือกที่คุณต้องการปรับ **การปล่อยสัญญาณผ่าน USB**
– เลือกเพื่อแบ่งปันการเชื่อมต่อข้อมูลบนเครือข่ายโทรศัพท์เคลื่อนที่ของโทรศัพท์กับคอมพิวเตอร์ผ่านการเชื่อมต่อ USB

Portable Wi-Fi hotspot – เลือกเพื่อแบ่งปันการเชื่อมต่อข้อมูลบนเครือข่ายโทรศัพท์เคลื่อนที่ของโทรศัพท์ด้วย Wi-Fi sharing

ช่วยเหลือ – เปิดกล่องโต้ตอบที่มีข้อมูลเกี่ยวกับการแชร์ USB และ Portable Wi-Fi Hotspot ตลอดจนข้อมูลเกี่ยวกับที่ที่คุณสามารถเรียนรู้เพิ่มเติม

การแบ่งปันการเชื่อมต่อข้อมูล ของโทรศัพท์ด้วย USB

หากคอมพิวเตอร์ของคุณใช้งาน Windows 7 หรือระบบปฏิบัติการที่อยู่ในกลุ่ม Linux รุ่นใหม่ๆ (เช่น Ubuntu) โดยปกติแล้วคุณจะไม่จำเป็นต้องเตรียมคอมพิวเตอร์ของคุณสำหรับการแชร์ แต่ถ้ายกกำลังใช้งาน Windows เวอร์ชันก่อนหน้า หรือระบบปฏิบัติการอื่น คุณอาจจำเป็นต้องเตรียมการเครื่องคอมพิวเตอร์ของคุณสำหรับการเชื่อมต่อเครือข่ายด้วย USB สำหรับข้อมูลล่าสุดเกี่ยวกับระบบ

ปฏิบัติการที่สนับสนุนการปล่อยสัญญาณผ่าน USB และวิธีการปรับแต่ง โปรดไปที่ <http://www.android.com/tether>

การปล่อยสัญญาณผ่าน USB และการแบ่งปันข้อมูล

คุณไม่สามารถแบ่งปันการเชื่อมต่อข้อมูลของโทรศัพท์ของคุณและการ์ด microSD ผ่าน USB ในเวลาเดียวกันได้ ขณะที่คุณกำลังใช้การเชื่อมต่อ USB หากคุณต้องการใช้การ์ด microSD กับคอมพิวเตอร์ คุณจะต้องเลิกการเชื่อมต่อก่อน

Wi-Fi

- 1 ใช้สายเคเบิล USB ที่มากับโทรศัพท์ เพื่อเชื่อมต่อโทรศัพท์กับคอมพิวเตอร์
- 2 ในหน้าจอหลัก ให้แตะแท็บ **แอปพลิเคชัน** และเลือก **ตั้งค่า**
- 3 แตะ **ตั้งค่าการเชื่อมต่อ** แล้วเลือก **Tethering & portable hotspot**
- 4 เลือก **การปล่อยสัญญาณผ่าน USB**
 - โทรศัพท์จะเริ่มแบ่งปันการเชื่อมต่อข้อมูลบนเครือข่ายโทรศัพท์เคลื่อนที่กับคอมพิวเตอร์ผ่านการเชื่อมต่อ USB การแจ้งเตือนแบบต่อเนื่อง  จะถูกเพิ่มลงในแถบสถานะและแถบการแจ้งเตือน

- 5 ยกเลิกการเลือก **การปล่อยสัญญาณผ่าน USB** เพื่อหยุดการแบ่งปันการเชื่อมต่อข้อมูล หรือถอดสายเคเบิล USB ก็ได้

การแบ่งปันการเชื่อมต่อข้อมูลของโทรศัพท์โดยเป็น **Portable Wi-Fi hotspot**

- 1 ในหน้าจอหลัก ให้แตะแท็บ **แอปพลิเคชัน** และเลือก **ตั้งค่า**
- 2 แตะ **ตั้งค่าการเชื่อมต่อ** แล้วเลือก **Tethering & portable hotspot**
- 3 เลือก **Portable Wi-Fi hotspot**

- หลังจากการรอสักครู่ โทรศัพท์จะเริ่ม broadcast ชื่อเครือข่าย Wi-Fi (SSID) ซึ่งคุณสามารถเชื่อมต่อโทรศัพท์กับคอมพิวเตอร์หรืออุปกรณ์อื่นจำนวนสูงสุดหาเครื่องการแจ้งเตือนแบบต่อเนื่อง  จะถูกเพิ่มลงในแถบสถานะและแถบการแจ้งเตือน
- เมื่อเปิด **Portable Wi-Fi hotspot** คุณสามารถเปลี่ยนชื่อเครือข่ายหรือรหัสรักษาความปลอดภัย
- 4** ยกเลิกการเลือก **Portable Wi-Fi hotspot** เพื่อหยุดการแบ่งปันการเชื่อมต่อข้อมูลผ่าน Wi-Fi

การเปลี่ยนชื่อหรือรักษาความปลอดภัยของ Portable hotspot

คุณสามารถเปลี่ยนชื่อเครือข่าย Wi-Fi (SSID) ของโทรศัพท์ของคุณ รวมทั้งรักษาความปลอดภัยของเครือข่าย Wi-Fi ได้

- 1** ในหน้าจอหลัก ให้แตะแท็บแอปพลิเคชัน และเลือก **ตั้งค่า**
- 2** แตะ **ตั้งค่าการเชื่อมต่อ** แล้วเลือก **Tethering & portable hotspot**
- 3** ตรวจสอบให้แน่ใจว่าเลือก **Portable Wi-Fi hotspot** ไว้แล้ว

Wi-Fi

4 และ ตั้งค่าสอดคล้อง Wi-Fi เคลื่อนที่

5 และ Configure Wi-Fi hotspot

- กล้องโต้ตอบ **Configure Wi-Fi hotspot** จะปรากฏขึ้น
- คุณสามารถเปลี่ยน SSID (ชื่อ) ของเครือข่าย ที่จะปรากฏให้คอมพิวเตอร์เครื่องอื่นๆเห็นเมื่อทำการสแกนหาเครือข่าย Wi-Fi
- นอกจากนี้ยังสามารถแตะเมนู **ระบบป้องกัน** เพื่อกำหนดค่าเครือข่ายด้วยระบบป้องกัน Wi-Fi

Protected Access 2 (WPA2) ที่ใช้ Pre-Shared Key (PSK)

- หากคุณแตะที่ตัวเลือกระบบป้องกัน **WPA2 PSK** ฟิลเตอร์รหัสผ่านจะถูกเพิ่มลงในกล่องโต้ตอบ **Configure Wi-Fi hotspot** ถ้าคุณป้อนรหัสผ่านไว้ คุณจะต้องป้อนรหัสผ่านดังกล่าวเมื่อทำการเชื่อมต่อ hotspot ของโทรศัพท์กับคอมพิวเตอร์หรืออุปกรณ์อื่น หรือแตะ **เปิด** ในเมนู **ระบบป้องกัน** เพื่อลบระบบป้องกันออกจากเครือข่าย Wi-Fi ของคุณ



ข้อควรระวัง!

หากคุณตั้งค่าตัวเลือกระบบป้องกันเป็น **เปิด** คุณจะไม่สามารถป้องกันการให้บริการออนไลน์โดยไม่ได้รับอนุญาตของบุคคลอื่นและอาจมีค่าใช้จ่ายเพิ่มเติม คุณควรเปิดใช้งานตัวเลือกระบบป้องกันเสมอ เพื่อหลีกเลี่ยงการใช้โดยไม่ได้รับอนุญาต

6 แตะ **บันทึก**

การโทร

การโทรออก

- 1 แตะ  เพื่อเปิดปุ่มกด
- 2 ป้อนหมายเลขโดยใช้ปุ่มกดในการลบตัวเลข ให้แตะไอคอน **ล้าง**
- 3 แตะที่ไอคอน โทร  เพื่อโทรออก
- 4 ในการวางสาย ให้แตะไอคอนวางสาย 

เคล็ดลับ! ในการป้อน “+” เพื่อโทรออกต่างประเทศ ให้แตะค้างไว้ที่ 

เคล็ดลับ! หากใส่และเปิดใช้งานซิมการ์ดทั้งคู่ สามารถเลือกซิม 1 / ซิม 2 บน หน้าจอโทรได้โดยใช้ปุ่มการสลับซิม

การโทรออกโดยใช้รายชื่อ

- 1 แตะ  เพื่อเปิด รายชื่อ
- 2 เลื่อนดูรายชื่อหรือป้อนอักขระตัวแรกของรายชื่อที่คุณต้องการโทรโดยแตะ **ค้นหา**
- 3 ในรายการ ให้แตะรายชื่อที่คุณต้องการโทรและแตะที่หมายเลขหรือไอคอนโทรเพื่อทำการโทร

การรับสายและการปฏิเสธสาย เรียกเขา



เมื่อนำจอล็อคและโทรศัพท์ดังขึ้น
ให้ลากไอคอน **รับสาย**  ไปทาง
ขวาเพื่อรับสายเรียกเขา

ลากไอคอน **ปฏิเสธ**  ไปทางซ้าย
เพื่อปฏิเสธสายเรียกเขา

การปรับระดับเสียงสายสนทนา

หากต้องการปรับระดับเสียงระหว่างการ
ใช้สาย ให้ใช้ปุ่มปรับระดับเสียงขึ้นและ
ลงทางด้านซ้ายของโทรศัพท์

การใช้สายที่สอง

- 1** ในระหว่างการโทรสายแรก ให้แตะ 
- 2** หมุนหมายเลขโทรออกหรือค้นหา
รายชื่อ
- 3** แตะไอคอน **โทร**  เพื่อโทรออก
- 4** สายสนทนาทั้งสองสายจะแสดงอยู่
ในหน้าจอการโทร สายสนทนาแรก
จะล็อคและพับสายไว้
- 5** แตะหมายเลขที่แสดงเพื่อสลับ
สลาย หรือแตะที่  **รวมสาย**
เพื่อทำการประชุมสาย

การโทร

6 ในการวางสายที่กำลังสนทนา ให้แตะ **สิ้นสุด**

หมายเหตุ: คุณจะต้องเสียค่าใช้จ่ายในการโทรออกแต่ละสายด้วย

การดูบันทึกการโทร

ในหน้าจอหลัก ให้แตะ  และเลือกแท็บ **บันทึกการโทร** ดูรายการสายที่โทรออก ได้รับ ไม่ได้รับ และโทรด้วยเสียงทั้งหมด

เคล็ดลับ! แตะที่รายการบันทึกการโทรใดๆ เพื่อดูวันที่, เวลา และระยะเวลาในการโทร

เคล็ดลับ! แตะปุ่ม **เมนู** แล้วแตะ **ลบทั้งหมด** เพื่อลบรายการที่บันทึกไว้ทั้งหมด

ตั้งค่าการโทร

คุณสามารถกำหนดค่าการตั้งค่าการโทรศัพท์ เช่น การส่งต่อสาย และคุณสมบัติพิเศษอื่นๆ จากผู้ให้บริการ

- 1** ในหน้าจอหลัก ให้แตะแท็บ **แอปพลิเคชัน** เพื่อเปิดเมนูแอปพลิเคชัน
- 2** เลื่อนแล้วแตะ **ตั้งค่า**
- 3** แตะ **ตั้งค่าการโทร** และเลือกตัวเลือกที่คุณต้องการปรับ



คำเตือน

เมื่อซิมใดซิมหนึ่งใช้การโทร อีกซิมหนึ่งจะเข้าสู่โหมด SOS และหลังจากวางสาย อีกซิมหนึ่งจะไม่มีสัญญาณชั่วคราว

รายชื่อ



เพิ่มรายชื่อในโทรศัพท์และซิงโครไนซ์กับรายชื่อในแอคเคาท์ Google หรือแอคเคาท์อื่นที่สนับสนุนการซิงโครไนซ์รายชื่อ

การค้นหารายชื่อ

ในหน้าจอหลัก

- 1 แตะ  เพื่อเปิด รายชื่อ
- 2 แตะ ค้นหา และป้อนชื่อโดยใช้แป้นพิมพ์

การเพิ่มรายชื่อใหม่

- 1 แตะ  ป้อนหมายเลขของรายชื่อใหม่ แล้วแตะปุ่ม เมนู แตะเพิ่มในรายชื่อ และ สร้างรายชื่อใหม่
- 2 หากคุณต้องการเพิ่มรูปภาพให้กับรายชื่อใหม่ ให้แตะที่  เลือกจากภาพถ่าย หรือ เลือกจากคลังภาพ
- 3 เลือกประเภทรายชื่อโดยแตะ 
- 4 แตะชนิดของข้อมูลรายชื่อ และป้อนรายละเอียดเกี่ยวกับรายชื่อ
- 5 แตะ บันทึก

รายชื่อที่ใช้บ่อย

คุณสามารถแยกผู้ติดต่อที่โทรหาบ่อยๆ ไว้ในกลุ่มเพื่อนสนิท

การเพิ่มรายชื่อเป็นเพื่อนสนิท

- 1 แตะ  เพื่อเปิด รายชื่อ
- 2 แตะที่รายชื่อเพื่อดูรายละเอียด
- 3 แตะที่ดาวทางด้านขวาของชื่อ ดาวจะเปลี่ยนเป็นสีทอง

การลบรายชื่อออกจากรายชื่อเพื่อนสนิท

- 1 แตะ  เพื่อเปิด รายชื่อ
- 2 แตะที่แท็บ กลุ่ม เลือก รายการโปรด ที่ด้านบนสุดของรายการ แล้วเลือกรายชื่อที่ต้องการดูรายละเอียด
- 3 แตะที่ดาวสีทองทางด้านขวาของชื่อ ดาวจะเปลี่ยนเป็นสีเทา และรายชื่อจะถูกลบออกจากรายชื่อเพื่อนสนิท

รายชื่อ

การย้ายรายชื่อจากอุปกรณ์เก่าไปยังอุปกรณ์ใหม่

เอ็กซ์พอร์ตรายชื่อของคุณเป็นไฟล์ CSV จากอุปกรณ์เก่าไปยังคอมพิวเตอร์โดยใช้โปรแกรม PC Sync

- 1 ติดตั้งแอปพลิเคชันคอมพิวเตอร์ "LG PC Suite" บนคอมพิวเตอร์ เรียกใช้โปรแกรมและเชื่อมต่ออุปกรณ์ของคุณกับคอมพิวเตอร์ โดยใช้สายเคเบิล USB
- 2 จากด้านบนสุดของหน้าจอ ให้เลือก **อุปกรณ์ > อิมพอร์ตข้อมูลส่วนตัว > อิมพอร์ตรายชื่อ**

- 3 จะมีป๊อปอัปสำหรับการเปิดไฟล์รายชื่อปรากฏขึ้น
- 4 เลือกไฟล์รายชื่อและคลิก **เปิด**
- 5 ป๊อปอัปสำหรับการอิมพอร์ตรายชื่อใหม่จากคอมพิวเตอร์ ไปยังรายชื่อในอุปกรณ์จะปรากฏขึ้น
- 6 หากรายชื่อในอุปกรณ์และรายชื่อใหม่จากคอมพิวเตอร์ไม่เหมือนกัน ให้เลือกรายชื่อที่คุณต้องการอิมพอร์ตจากคอมพิวเตอร์
- 7 คลิกปุ่ม [ตกลง] เพื่ออิมพอร์ตรายชื่อใหม่จากคอมพิวเตอร์ลงในอุปกรณ์

ข้อความ

ข้อความ

โทรศัพท์ LG-E405f

ของคุณได้ผสมผสาน SMS และ MMS ไว้ในเมนูที่ใช้งานเพียงเมนูเดียว

การส่งข้อความ

1 แตะไอคอน

บนหน้าจอหลักและแตะ

ข้อความใหม่ เพื่อเปิดข้อความเปล่า

2 ป้อนรายชื่อหรือหมายเลขของรายชื่อในฟیلด์ ถึง ขณะที่คุณป้อนรายชื่อ รายชื่อที่ตรงกันจะปรากฏขึ้น คุณสามารถแตะผู้รับที่แนะนำได้ คุณสามารถเพิ่มรายชื่อหลายรายการได้

บันทึก: คุณจะต้องเสียค่าใช้จ่ายสำหรับข้อความตัวอักษรในการส่งข้อความให้กับผู้รับทุกคน

3 แตะ **ฟیلด์ป้อนข้อความ** และเริ่มต้นเขียนข้อความ

4 แตะปุ่ม **เมนู** เพื่อเปิดเมนูตัวเลือก เลือกจาก **โทร, ดูรายชื่อ, เพิ่มชื่อเรื่อง, ยกเลิก, ดูปกลับ, แนบ, อื่นๆ**

5 แตะที่ **ส่ง** เพื่อส่งข้อความ

6 หน้าจอจะเปิดขึ้นพร้อมมีชื่อหมายเลขผู้รับตามด้วยข้อความการตอบกลับปรากฏบนหน้าจอ ขณะที่คุณดูและส่งข้อความเพิ่มเติมเซรตข้อความจะถูกสร้างขึ้น

ข้อความ

คำเตือน

การจำกัดตัวอักษรที่ 160 ตัวอักษรอาจจะแตกต่างกันไปในแต่ละประเทศขึ้นอยู่กับวิธีการเข้ารหัสและภาษาของ SMS

คำเตือน

หากมีการใส่รูปภาพ, วิดีโอหรือไฟล์เสียงลงใน SMS ข้อความดังกล่าวจะถูกแปลงเป็น MMS โดยอัตโนมัติซึ่งคุณจะเสียค่าใช้จ่ายตามนั้น

กล่องเรด

ข้อความ (SMS, MMS) ที่แลกเปลี่ยนกับบุคคลอื่นสามารถแสดงเรียงตามลำดับเวลาเพื่อให้คุณสามารถดูภาพรวมของการสนทนาได้อย่างสะดวก

การใช้สไมลีย์

ทำให้ข้อความของคุณสนุกสนานมากขึ้นด้วยการใช้สไมลีย์
เมื่อเขียนข้อความใหม่แตะปุ่มเมนูแล้วเลือก แทรกสไมลีย์

หมายเหตุ: เมื่อคุณได้รับข้อความ SMS ระหว่างการสนทนา คุณจะได้รับแจ้ง

การเปลี่ยนการตั้งค่าข้อความ มัลติมีเดีย

การตั้งค่าข้อความของโทรศัพท์
LG-E405f จะได้รับการกำหนดค่า
ไว้ล่วงหน้าแล้ว ดังนั้นคุณสามารถ
ส่งข้อความได้ทันที คุณสามารถ
เปลี่ยนการตั้งค่าโดยอิงตามความ
ต้องการของคุณ

คำเตือน

ในโหมดนี้ MMS ของอุปกรณ์จะแนะนำผู้ใช้
ในการสร้างและส่งข้อความที่มีเนื้อหาของ
Core MM Content Domain การแนะนำ
ทางนี้มีให้ผ่านทางข้อความค่าเตือน

หมายเหตุ: การตั้งค่าข้อความจากระบบ
อาจสนับสนุนสำหรับซิม1 เท่านั้น

อีเมล

การเปิดหน้าจ่อีเมลและแอคเคาท์

คุณสามารถใช้แอปพลิเคชัน **อีเมล** เพื่ออ่านอีเมลจากบริการอื่นๆ นอกเหนือจาก Google Mail ได้ แอปพลิเคชันอีเมลรองรับประเภทแอคเคาท์ต่อไปนี้: POP3, IMAP และ Exchange

การจัดการแอคเคาท์อีเมล

ในหน้าจ่อหลัก ให้แตะแท็บ แอปพลิเคชัน แล้วเลือก อีเมล แล้วเลือก ผู้ให้บริการอีเมล ของคุณ

วิศวารด์ตั้งค่าจะเปิดขึ้นเพื่อช่วยคุณเพิ่ม อีเมลแอคเคาท์หลังจากตั้งค่าเริ่มต้นแล้ว อีเมล จะแสดงข้อมูลของ

ถัดเข้า ของคุณ (หากคุณมีเพียงแอคเคาท์เดียว) หรือหน้าจ่อ แอคเคาท์ (หากคุณมีหลายแอคเคาท์)

หน้าจ่อแอคเคาท์

หน้าจ่อ แอคเคาท์ จะแสดงรายการถัดเข้ารวม และแอคเคาท์อีเมลแต่ละแอคเคาท์ของคุณ

1 การเปิดแอปพลิเคชัน **อีเมล** หากคุณไม่ได้อยู่ที่หน้าจ่อแอคเคาท์ ให้แตะปุ่มเมนู และแตะ **แอคเคาท์**

2 เลือกผู้ให้บริการอีเมล



- แตะเพื่อเปิดถัดเข้ารวม ซึ่งมีข้อความที่ได้รับในแอคเคาท์ของคุณ

ทั้งหมด



- แตะเพื่อเปิดรายการข้อความ
ที่คุณเพิ่งติดตาม



- แตะไอคอนโฟลเดอร์เพื่อเปิด
โฟลเดอร์แอคเคาท์

คุณสามารถแตะที่แอคเคาท์เพื่อดู
ถัดเข้า แอคเคาท์ที่คุณใช้สำหรับส่ง
อีเมลตามค่าเริ่มต้นจะมีเครื่องหมาย
ถูกเลือกไว้

การเปิดถัดเข้ารวม

หากคุณกำหนดค่าให้มีแอคเคาท์ที่ใช้
สำหรับส่งและรับอีเมลมากกว่าหนึ่งแอค
เคาท์ คุณสามารถดูข้อความทั้งหมดที่

ส่งไปยังแอคเคาท์ต่างๆ ได้ใน
ถัดเข้ารวม ของคุณ

1 แตะ **อีเมล**

2 แตะ **ถัดเข้ารวม** (ในหน้าจอแอค
เคาท์) ข้อความในถัดเข้ารวมจะมี
รหัสสีแสดงอยู่ทางด้านซ้ายของขอ
ความ แบ่งตามแอคเคาท์ โดยสีที่ใช้
จะเป็นสีเดียวกับที่ใช้กับแอคเคาท์ที่
แสดงอยู่ในหน้าจอ แอคเคาท์

อีเมลล่าสุดในแอคเคาท์เท่านั้นที่จะถูก
ดาวน์โหลดลงในโทรศัพท์ของคุณ ใน
การดาวน์โหลดข้อความอีเมลเพิ่มเติม
(ก่อนหน้า) ให้แตะ **โหลดข้อความ
เพิ่มเติม** ที่ด้านล่างของรายการอีเมล

อีเมล

การเขียนและส่งอีเมล

การเขียนและส่งข้อความ

- 1 เมื่ออยู่ในแอปพลิเคชัน อีเมล ให้แตะปุ่ม **เมนู** และแตะ **เขียนข้อความ**
- 2 ป้อนแอดเดรสของผู้รับที่ต้องการส่งข้อความ เมื่อคุณป้อนตัวอักษรแอดเดรสที่ตรงกันจากรายชื่อของคุณจะแสดงขึ้น คั่นแอดเดรสแต่ละแอดเดรสด้วยเครื่องหมายจุลภาค
- 3 แตะปุ่ม **เมนู** แล้วแตะ **เพิ่ม Cc/Bcc** เพื่อส่งสำเนา หรือสำเนาซ่อนของเมลไปยังรายชื่อ/อีเมลแอดเดรสอื่น
- 4 ป้อนตัวอักษรในข้อความ

- 5 แตะปุ่ม **เมนู** และแตะ **เพิ่มสิ่งที่แนบ** เพื่อไฟล์ไปกับข้อความ
- 6 แตะปุ่ม **ส่ง** หาก คุณยังไม่พร้อมที่จะส่งข้อความ ให้แตะปุ่ม **บันทึกเป็นร่าง** เพื่อบันทึกข้อความใน **โฟลเดอร์ ร่าง** แตะข้อความฉบับร่างใน **โฟลเดอร์ ร่าง** เพื่อจัดการกับข้อความต่อ ข้อความของคุณจะถูกบันทึกเป็นร่างเช่นกัน หากคุณแตะปุ่ม **กลับ**  ก่อนทำการส่งข้อความ แตะปุ่ม **ยกเลิก** เพื่อยกเลิกและลบข้อความ รวมทั้งร่างที่บันทึกไว้ด้วย หากคุณ

ไม่ได้เชื่อมต่อกับเครือข่าย ตัวอย่างเช่น หากคุณกำลังเปิดใช้งานโหมดเครื่องบิน ขอความที่คุณต้องการส่งจะถูกเก็บในโฟลเดอร์ **ถาดออก** จนกว่าจะเชื่อมต่อกับเครือข่ายอีกครั้ง หากมีข้อความที่กำลังรอส่งอยู่ **ถาดออก** จะปรากฏบนหน้าจอ แอคเคาท์

โปรดทราบว่าข้อความที่ส่งโดยใช้แอคเคาท์ Exchange จะไม่บันทึกอยู่ในโทรศัพท์; แต่จะได้รับการบันทึกไว้ที่เซิร์ฟเวอร์ Exchange หากคุณต้องการดูข้อความที่ส่งแล้วในโฟลเดอร์ **ส่งแล้ว** ให้แตะปุ่ม **เมนู** และแตะ **โฟลเดอร์**

และแตะโฟลเดอร์ **ส่งแล้ว** และเลือก **รีเฟรช** จากเมนูตัวเลือก

เคล็ดลับ! เมื่อถาดเข้ามีอีเมลใหม่เข้ามา คุณจะได้รับแจ้งด้วยเสียงพร้อมการสั่น

การทำงานกับโฟลเดอร์แอคเคาท์

แต่ละแอคเคาท์ประกอบด้วยโฟลเดอร์ **ถาดเข้า**, **ถาดออก**, **ส่งแล้ว** และ **ร่าง** ทั้งนี้คุณอาจมีโฟลเดอร์อื่นนอกเหนือจากนี้ ขึ้นอยู่กับคุณสมบัติที่ผู้ให้บริการแอคเคาท์ของคุณสนับสนุน

อีเมล

การเพิ่มและการแก้ไขแอดเดสส์ อีเมล

- 1 ในการเพิ่มแอดเดสส์อีเมล ให้แตะ
แท็บ แอปพลิเคชัน และเลือก **อีเมล**
- 2 เลือก **MS Exchange** หรือ **อื่นๆ**
และเข้าสู่การตั้งค่าแอดเดสส์
- 3 หากได้ตั้งค่าแอดเดสส์อีเมลไว้แล้ว
คุณต้องแตะปุ่ม **เมนู** แล้วแตะ **เพิ่ม
แอดเดสส์** จากหน้าจอแอดเดสส์
- 4 ป้อนชื่อสำหรับแอดเดสส์ ยืนยันว่า
คุณต้องการแสดงชื่อของคุณให้แสดง
ในเมลที่ส่งออก จากนั้นแตะปุ่ม **เสร็จ**

การแก้ไขการตั้งค่าของแอดเดสส์

- 1 เปิดหน้าจอ **แอดเดสส์**
- 2 แตะค้างไว้ที่แอดเดสส์ที่คุณต้อง
การเปลี่ยนการตั้งค่า ในเมนูที่
เปิดขึ้นมา ให้แตะ **ตั้งค่าแอดเดสส์**

การลบแอดเดสส์อีเมล

- 1 เปิดหน้าจอ **แอดเดสส์**
- 2 แตะค้างไว้ที่แอดเดสส์ที่คุณ
ต้องการลบ
- 3 แตะ **ลบแอดเดสส์** ในเมนูที่เปิด
ขึ้นมา
- 4 แตะปุ่ม **ตกลง** ในกล่องโต้ตอบเพื่อ
ยืนยันว่าคุณต้องการลบแอดเดสส์นั้น

กล้องถ่ายรูป

ทำความรู้จักกับช่องมองภาพ



- 1 **ซูม** - ซูมเข้าหรือซูมออก หรือคุณสามารถใช้ปุ่มระดับเสียงด้านข้างได้
- 2 **ความสว่าง** - ตัวเลือกนี้จะกำหนดและควบคุมปริมาณแสงแดดที่เข้าในภาพ เลื่อนตัวบ่งชี้ความสว่างบนแถบเลื่อนไปทาง "-" เพื่อลดความสว่างของภาพ หรือเลื่อนไปทาง "+" เพื่อเพิ่มความสว่าง
- 3 **โหมดภาพ** - เลือกจาก **อัตโนมัติ, รูปคน, ทิวทัศน์, กีฬา, ดวงอาทิตย์ตก และ กลางคืน**
- 4 **ขนาดภาพ** - แตะเพื่อตั้งค่าขนาด (พิกเซล) ของภาพที่ถ่าย
- 5 **ตั้งค่า** - แตะที่ไอคอนนี้เพื่อเปิดเมนูการตั้งค่าขั้นสูง
- 6 **โหมดวิดีโอ** - เลื่อนไอคอนนี้ลงเพื่อสลับไปยังโหมดวิดีโอ
- 7 **การถ่ายภาพ**
- 8 **คลังภาพ** - แตะเพื่อดูภาพถ่ายล่าสุดที่คุณถ่าย คุณสามารถเข้าดูคลังภาพและดูภาพถ่ายที่บันทึกไว้จากกล้องถ่ายรูป

กล้องถ่ายรูป

การถ่ายภาพด่วน



- 1 เปิดแอปพลิเคชัน กล้องถ่ายรูป
- 2 ถือโทรศัพท์ในแนวนอน และหันเลนส์ไปทางวัตถุที่ต้องการถ่ายภาพ กดปุ่มถ่ายภาพ 

เมื่อคุณถ่ายภาพแล้ว

ภาพที่ถ่ายจะปรากฏบนหน้าจอ หากไม่ใช่ คุณสามารถเปลี่ยนการตั้งค่าได้ในการตั้งค่า รีวิวอัตโนมัติ ใน ตั้งค่ากล้องถ่ายรูป

แบ่งปัน แตะเพื่อแบ่งปันรูปภาพของคุณโดยใช้ **บลูทูธ, Gmail,**

Google+, ข้อความ และ Picasa

- ตั้งเป็น** แตะเพื่อใช้ภาพเป็น **ไอคอนรายชื่อ หรือ พื้นหลัง**
- แก้ไข** แตะเพื่อแก้ไขชื่อของภาพที่เพิ่งถ่าย
-  แตะเพื่อลบภาพ
-  แตะเพื่อถ่ายภาพอื่นทันที ภาพปัจจุบันจะถูกบันทึก
-  แตะเพื่อดูภาพถ่ายล่าสุดที่คุณถ่ายรวมถึงคลังภาพ

การใช้การตั้งค่าขั้นสูง

ในช่องมองภาพ ให้แตะ  เพื่อเปิดตัวเลือกขั้นสูงทั้งหมด

เปลี่ยนแปลงการตั้งค่ากล้องถ่ายรูปโดยการเลื่อนรายการ หลังจากเลือกตัวเลือก ให้แตะปุ่ม **กลับ**

ISO – ISO กำหนดความไวของเซนเซอร์แสงในกล้อง ISO ที่มากขึ้น ความไวของกล้องก็มากขึ้นเท่านั้น ซึ่งจะเป็นประโยชน์สำหรับสภาพแวดล้อมที่มีมืดในขณะที่คุณไม่สามารถใช้แฟลชได้

ความสมดุลแสง – เลือกจาก **อัตโนมัติ, หลอดไฟ, แสงอาทิตย์, ฟลูออเรสเซนต์ และ มืดครึ้ม**

เอฟเฟกต์สี – เลือกโทนสีสำหรับภาพถ่ายใหม่

ตัวตั้งเวลา - ตัวตั้งเวลาทำให้คุณสามารถตั้งช่วงเวลาหน่วงหลังจากที่กดปุ่มถ่ายภาพแล้วได้ เลือก **ปิด, 3 วิ., 5 วิ. หรือ 10 วิ.** ซึ่งเป็นวิธีการที่ช่วยให้คุณถ่ายรูปตนเองได้

เสียงชัตเตอร์ – เลือกเสียงชัตเตอร์เสียงใดเสียงหนึ่งจากสี่เสียง

กล้องถ่ายรูป

รีวิวดัตโนมัติ – หากคุณเปิด
รีวิวดัตโนมัติ ภาพที่คุณถ่ายล่าสุด
จะแสดงขึ้นโดยอัตโนมัติ

แท็กตำแหน่ง – เปิดฟังก์ชันนี้เพื่อใช้
บริการตามพื้นที่ของโทรศัพท์ ถ่ายภาพ
ในที่ที่ต้องการและแท็กรูปภาพด้วย
ตำแหน่งที่ถ่ายภาพ หากคุณอัปโหลด
รูปภาพที่แท็กไปยังบล็อกที่สนับสนุน
แท็กตำแหน่ง คุณจะเห็นรูปภาพนั้น
แสดงบนแผนที่

หมายเหตุ: ฟังก์ชันนี้จะใช้ได้เมื่อเปิดใช้
งาน GPS เท่านั้น

เลือกที่จัดเก็บ – เลือกว่าจะบันทึก
รูปภาพที่หน่วยความจำเครื่อง
หรือที่หน่วยความจำภายนอก

📍 – เรียกคืนการตั้งค่าเริ่มต้น
ของกล้องถ่ายรูป

❓ แต่เมื่อใดก็ตามที่คุณต้องการ
ทราบว่าฟังก์ชันนี้ทำงานอย่างไร
วิธีนี้จะให้คำแนะนำอย่างย่อเกี่ยวกับคุณ

เคล็ดลับ! เมื่อคุณออกจากกล่อง การตั้งค่าบางส่วนจะกลับสู่ค่าเริ่มต้น เช่น ความสมดุลแสง, เอฟเฟกต์สี และตัวตั้งเวลา ตรวจสอบค่าเหล่านี้ ก่อนที่คุณจะถ่ายภาพครั้งถัดไป

เคล็ดลับ! เมนูการตั้งค่าซ้อนทับอยู่บนช่องมองภาพ ดังนั้นเมื่อคุณเปลี่ยนส่วนประกอบ ด้านสีหรือคุณภาพของภาพ คุณจะเห็น ดูตัวอย่างของภาพที่เปลี่ยนได้ทีละด้าน หลังเมนูการตั้งค่า

การดูรูปภาพที่บันทึกไว้

เข้าดูรูปภาพที่บันทึกไว้ขณะอยู่ใน โหมด กล้องถ่ายรูป เพียงแตะ  และแตะที่หน้าจอ แล้วคุณ将会เห็น **ภาพสไลด์** และ **เมนู**

เคล็ดลับ! กดปุ่มไปทางซ้ายหรือทางขวาเพื่อดูรูปภาพหรือวิดีโออื่น



- แตะเพื่อดูภาพสไลด์



- แตะเพื่อแบ่งปันเนื้อหาหรือลบภาพ และ **อื่นๆ** เพื่อดูตัวเลือกเพิ่มเติม

กล้องถ่ายรูป

รายละเอียด –

ตรวจสอบข้อมูลในเนื้อหา

แสดงบนแผนท – คุณสามารถ

ดูสถานที่ถ่ายภาพบนแผนที่ได้

(ตัวเลือกนี้จะปรากฏขึ้นเมื่อ

ถ่ายภาพโดยเปิด จีไอแท็ก

เท่านั้น)

ตั้งค่าเป็น – ตั้งเป็นไอคอน

รายชื่อหรือภาพพื้นหลัง

ครีอป – ครีอปภาพของคุณ เลื่อน

นิ้วของคุณบนหน้าจอเพื่อ

เลือกพื้นที่

หมุนไปทางซ้าย /

หมุนไปทางขวา –

หมุนไปทางซ้ายหรือขวา

กล้องวิดีโอ

ทำความรู้จักกับช่องมองภาพ



- 1 **ซูม** - ซูมเข้าหรือซูมออก หรือคุณสามารถใช้ปุ่มระดับเสียงด้านข้างได้
- 2 **ความสว่าง** - ตัวเลือกนี้จะกำหนดและควบคุมปริมาณแสงแดดที่เข้าในวิดีโอ เลื่อนตัวบ่งชี้ความสว่างบนแถบ เลื่อนไปทาง "-" เพื่อลดความสว่างของวิดีโอ หรือเลื่อนไปทาง "+" เพื่อเพิ่มความสว่าง
- 3 **ขนาดวิดีโอ** - แตะเพื่อตั้งค่าขนาด (พิกเซล) ของวิดีโอที่บันทึก
- 4 **บันทึกเสียง** - เลือก ปิดเสียง เพื่อบันทึกวิดีโอโดยไม่มีเสียง
- 5 **ตั้งค่า** - แตะที่ไอคอนนี้เพื่อเปิดเมนูการตั้งค่าขั้นสูง
- 6 **โหมดกล้องถ่ายรูป** - เลื่อนไอคอนนี้ขึ้นเพื่อสลับไปยังโหมดกล้องถ่ายรูป
- 7 **เริ่มการบันทึก**
- 8 **คลังภาพ** - แตะเพื่อดูวิดีโอล่าสุดที่คุณบันทึก คุณสามารถ

กล้องวิดีโอ

การถ่ายวิดีโอ

- 1 เลื่อนปุ่มโหมด กล้องถ่ายรูป ลง และไอคอนจะเปลี่ยนเป็น 
- 2 ช่องมองภาพของกล้องวิดีโอจะปรากฏขึ้นบนหน้าจอ
- 3 ถือโทรศัพท์ในแนวนอน แล้วหันเลนส์ไปทางวัตถุที่ต้องการถ่ายวิดีโอ
- 4 แตะปุ่มบันทึก  หนึ่งครั้งเพื่อเริ่มการบันทึก
- 5 REC จะปรากฏขึ้นที่ด้านล่างของช่องมองภาพพร้อมทั้งตัวตั้งเวลาเพื่อแสดงระยะเวลาของวิดีโอ

6 แตะที่  บนหน้าจอเพื่อหยุดการบันทึก

หลังการถ่ายวิดีโอ

ภาพนิ่งที่แสดงวิดีโอของคุณจะปรากฏขึ้นบนหน้าจอ หากไม่ใช่ คุณสามารถเปลี่ยนการตั้งค่าได้ในการตั้งค่ารีวิวด้านโน้มนัด ใน ตั้งค่ากล้องถ่ายรูป

เล่น

แตะเพื่อเล่นวิดีโอ

แบ่งปัน

แตะเพื่อแบ่งปันวิดีโอของคุณทาง **บลูทูธ, Gmail, ขอความ และ YouTube**

แก้ไข

แตะเพื่อแก้ไขชื่อของวิดีโอที่เพิ่งบันทึก



แตะเพื่อลบวิดีโอที่คุณเพิ่งถ่ายไว้ ยืนยันโดยการแตะ **ตกลง** ของมุมมองภาพจะปรากฏขึ้นอีกครั้ง



แตะเพื่อถ่ายวิดีโออื่นต่อ วิดีโอปัจจุบันจะถูกบันทึก



แตะเพื่อดูภาพวิดีโอที่บันทึกไว้ รวมถึงคลังภาพ

การใช้การตั้งค่าขั้นสูง

ใช้ช่องมองภาพ แล้วแตะ  เพื่อเปิดตัวเลือกขั้นสูงทั้งหมด ปรับการตั้งค่ากล้องถ่ายรูปได้โดยเลื่อนรายการ หลังจากเลือกตัวเลือก ให้แตะปุ่ม **กลับ**

ความสมดุลแสง – สมดุลแสงจะช่วยให้มั่นใจได้ว่าส่วนที่เป็นสีขาวที่ปรากฏในวิดีโอจะสวยสมจริง เพื่อให้กล้องของคุณปรับความสมดุลแสงได้อย่างถูกต้อง คุณอาจจำเป็นต้องกำหนดสภาวะแสงก่อน เลือกจาก **อัตโนมัติ**, **หลอดไฟ**, **แสงอาทิตย์**, **ฟลูออเรสเซนต์** และ **มิดครีม**

กล่องวิดีโอ

เอฟเฟกต์สี – เลือกโทนสีเพื่อใช้กับรูปภาพมุมมองใหม่

รีวัตต์โนมัติ – รีวัตต์โนมัติแสดงวิดีโอที่คุณบันทึกล่าสุดโดยอัตโนมัติ

ที่เก็บข้อมูล – เลือกว่าจะบันทึกคลิปวิดีโอในหน่วยความจำโทรศัพท์หรือหน่วยความจำภายนอก

⌚ – เรียกคืนการตั้งค่าเริ่มต้นของกล่องถ่ายวิดีโอ

? – แตะเมื่อคุณต้องการทราบว่าฟังก์ชันนี้ทำงานอย่างไร วิธีนี้จะให้คำแนะนำอย่างย่อเกี่ยวกับคุณ

การดูวิดีโอที่บันทึกไว้

- 1 ในช่องมองภาพ ให้แตะ 
- 2 คลังภาพจะปรากฏบนหน้าจอ
- 3 แตะที่วิดีโอหนึ่งครั้งเพื่อแสดงวิดีโอที่ด้านหน้าสุดของคลังภาพวิดีโอจะเริ่มเล่นโดยอัตโนมัติ

การปรับระดับเสียงขณะดูวิดีโอ

ในการปรับระดับเสียงของวิดีโอขณะเล่น ให้ใช้ปุ่มปรับระดับเสียงที่ด้านซ้ายมือของหน้าจอ

มัลติมีเดีย

คลังภาพ

แตะ แอปพลิเคชัน แล้วเลือก
คลังภาพ เปิดรายการของแถบ
แคตตาล็อกที่คุณเก็บไฟล์
มัลติมีเดียทั้งหมดได้

โหมดมุมมอง

แตะที่ **คลังภาพ** มุมมองโฟลเดอร์
จะปรากฏขึ้น แตะโฟลเดอร์ใดๆ
จะเปลี่ยนเป็นโหมดมุมมองกริด
หากคุณแตะภาพ จะเปลี่ยนโหมด
มุมมองเต็ม

มุมมองตามลำดับเวลา

คลังภาพ ใน LG-E405f จะแสดง
มุมมองของรูปภาพและวิดีโอตาม
ลำดับเวลา ในโหมดมุมมองกริด
ให้ลาก  ไปทางขวา และ
วันที่ถ่ายภาพจะปรากฏขึ้น โดยเริ่ม
จากล่าสุด หากคุณเลือกวันที่ระบุ
รูปภาพทั้งหมดที่คุณถ่ายในวันนั้น
จะถูกจัดกลุ่ม

มัลติมีเดีย

เพลง

โทรศัพท์ LG-E405f มีเครื่องเล่นเพลงภายในตัวที่ให้คุณสามารถเล่นเพลงที่คุณชื่นชอบทั้งหมดได้ ในการเข้าใช้งานเครื่องเล่นเพลง ให้แตะ **แอปพลิเคชัน** แล้วเลือก **เพลง**

การเล่นเพลง

- 1 ในหน้าจอหลัก แตะแท็บ **แอปพลิเคชัน** และเลือก **เพลง**
- 2 แตะ **เพลง**
- 3 เลือกเพลงที่คุณต้องการเล่น
- 4 แตะ  เพื่อหยุดเล่นเพลงชั่วคราว

- 5 แตะ  เพื่อข้ามไปที่เพลงถัดไป
- 6 แตะ  เพื่อย้อนไปยังช่วงเริ่มต้นของเพลงนั้น แตะ  สองครั้งเพื่อกลับไปฟังเพลงก่อนหน้า

หากต้องการเปลี่ยนระดับเสียงในขณะที่ฟังเพลง ให้ใช้ปุ่มปรับระดับเสียงขึ้นและลงที่อยู่ด้านข้างซ้ายของโทรศัพท์ แตะเพลงหนึ่งในรายการเพลงค้างไว้ หน้าจอจะแสดงตัวเลือก **เล่น**, **เพิ่มในรายการเพลง**, **ใช้เป็นเสียงเรียกเข้า**, **ลบ**, **รายละเอียด**, **แบ่งปัน** และ **ค้นหา**

หมายเหตุ: ลิขสิทธิ์ของไฟล์เพลงจะได้รับความคุ้มครองตามสนธิสัญญานานาชาติ และกฎหมายลิขสิทธิ์ของแต่ละประเทศ ดังนั้น อาจจำเป็นต้องได้รับอนุญาตหรือได้รับสิทธิ์ในการทำซ้ำหรือคัดลอกเพลง ในกฎหมายของบางประเทศมีข้อกำหนดในการคัดลอกสื่อที่มีลิขสิทธิ์ด้วยตนเอง กอนดาวน์โหลดหรือคัดลอกไฟล์ ให้ตรวจสอบกฎข้อบังคับของประเทศนั้นๆ เกี่ยวกับการใช้สื่อต่างๆ

การโอนไฟล์โดยใช้อุปกรณ์จัดเก็บข้อมูล USB

การโอนไฟล์โดยใช้อุปกรณ์ USB

- 1 เชื่อมต่อโทรศัพท์ LG-E405f กับคอมพิวเตอร์โดยใช้สายเคเบิล USB
- 2 รายการโหมดการเชื่อมต่อ USB จะปรากฏขึ้น และเลือกตัวเลือกที่เก็บข้อมูล USB
- 3 เปิดไฟล์เดออร์หน่วยความจำที่ถอดไต่บนคอมพิวเตอร์ คุณสามารถดูเนื้อหาที่จัดเก็บบนคอมพิวเตอร์ของคุณและโอนไฟล์
- 4 คัดลอกไฟล์จากคอมพิวเตอร์ไปยังไฟล์เดออร์ไดรฟ์

มัลติมีเดีย

5 เมื่อดำเนินการเสร็จเรียบร้อย เลือกตัวเลือก “ซาร์ทเท่านั้น” เพื่อยกเลิกการเชื่อมต่อโทรศัพท์

วิธีถ่ายโอนไฟล์เพลง/ วิดีโอในโทรศัพท์ของคุณ

1 เชื่อมต่อโทรศัพท์ของคุณกับคอมพิวเตอร์โดยใช้สายเคเบิล USB ในหน้าจอหลัก ให้แตะและลากแถบการแจ้งเตือนมาเลือก **โหมดการเชื่อมต่อ USB > ที่เก็บข้อมูล USB** และเลือก **เปิดโฟลเดอร์** เพื่อดูไฟล์จากป๊อปอัป **ดิสก์แบบถอดได้**

ที่ปรากฏในคอมพิวเตอร์ หากคุณไม่ได้ทำการติดตั้งไดรเวอร์แพลตฟอร์ม LG Android ในคอมพิวเตอร์ของคุณ คุณต้องทำการตั้งค่าด้วยตัวเองสำหรับข้อมูลเพิ่มเติม โปรดดูที่ 'การโอนไฟล์โดยใช้อุปกรณ์จัดเก็บข้อมูล'

2 การถ่ายโอนไฟล์เพลงหรือวิดีโอจากคอมพิวเตอร์ไปยังที่จัดเก็บที่ถอดออกได้ของโทรศัพท์

- คุณสามารถคัดลอกหรือย้ายไฟล์จากคอมพิวเตอร์ไปยังที่จัดเก็บที่ถอดออกได้ของโทรศัพท์โดยใช้ตัวอ่านการ์ด

- หากมีไฟล์วิดีโอที่มีไฟล์คำบรรยาย (ไฟล์ *.srt ที่ใช้ชื่อเดียวกับไฟล์วิดีโอ) ให้วางไฟล์ไว้ในโฟลเดอร์เดียวกันเพื่อให้คำบรรยายปรากฏขึ้นโดยอัตโนมัติในขณะที่เล่นไฟล์วิดีโอ
- เมื่อทำการดาวน์โหลดไฟล์เพลงหรือวิดีโอจะต้องมีลิขสิทธิ์อย่างถูกต้อง โปรดทราบว่าไฟล์ที่เสียหายหรือมีนามสกุลไฟล์ที่ไม่ถูกต้อง อาจสร้างความเสียหายให้กับโทรศัพท์ได้

การส่งข้อมูลจากโทรศัพท์โดยใช้บลูทูธ

การส่งข้อมูลโดยใช้บลูทูธ

คุณสามารถใช้บลูทูธเพื่อส่งข้อมูลโดยการเรียกใช้แอปพลิเคชันที่เกี่ยวข้องของไมโครซอฟท์จากเมนูบลูทูธเหมือนในโทรศัพท์มือถือรุ่นอื่นๆ ส่วนใหญ่

- * **การส่งรูปภาพ:** เรียกใช้แอปพลิเคชันคลังภาพ แล้วเลือก **รูปภาพ** > **เมนู** > **คลิก แบ่งปัน** แล้วเลือก **บลูทูธ** ตรวจสอบว่าเปิดบลูทูธแล้ว แล้วเลือก **สแกนหาอุปกรณ์** เลือกอุปกรณ์ที่คุณต้องการส่งข้อมูลจากรายการ

มัลติมีเดีย

- * **เอ็กซ์พอร์ตรายชื่อ:** เรียกใช้แอปพลิเคชันรายชื่อ และที่อยู่ที่คุณต้องการทำการเอ็กซ์พอร์ต และปุ่มเมนู และเลือก **แบ่งปัน > บลูทูธ** ตรวจสอบว่าเปิดบลูทูธแล้ว แล้วเลือก **สแกนหาอุปกรณ์** เลือกอุปกรณ์ที่คุณต้องการส่งข้อมูลจากรายการ
- * **การส่งข้อมูลไปยังรายชื่อที่เลือกหลายรายการ:** เรียกใช้แอปพลิเคชันรายชื่อ ใน การเลือกรายชื่อมากกว่าหนึ่งรายชื่อ และปุ่มเมนู และแตะ **แบ่งปัน**

- เลือกรายชื่อที่คุณต้องการส่งหรือแตะ **ตัวเลือกเลือกทั้งหมด** จากด้านบน > เลือก **แบ่งปัน > บลูทูธ** > **เปิดใช้งานบลูทูธ** และเลือก **สแกนหาอุปกรณ์** > เลือกอุปกรณ์ที่คุณต้องการส่งข้อมูลจากรายการ
- * **การเชื่อมต่อกับ FTP (เครื่องรับนี้รองรับเฉพาะเซิร์ฟเวอร์ FTP):** เลือก **ตั้งค่า > ตั้งค่าการเชื่อมต่อ > การตั้งค่า** เลือกของ **ค้นหาได้** เพื่อให้คุณสามารถค้นหาโทรศัพท์ของคุณจากอุปกรณ์อื่นได้ ค้นหาบริการ FTP และ เซิร์ฟเวอร์ FTP

- หากคุณต้องการค้นหาโทรศัพท์
เครื่องนี้จากอุปกรณ์อื่นๆ ไปที่ **ตั้งค่า**
> **ตั้งค่าการเชื่อมต่อ** > **การตั้งค่า**
เลือกของ ค้นหาได้ เครื่องหมายที่
ช่องนี้จะหายไปหลังจากผ่านไป
120 วินาที

ยูทิลิตี้

การตั้งเวลาการปลุก

- 1 ในหน้าจอหลัก แตะแท็บ แอปพลิเคชัน และเลือก นาฬิกา
- 2 หากคุณต้องการเพิ่มการตั้งปลุกใหม่ แตะ  และเลือก เพิ่มการปลุก
- 3 ตั้งค่าเวลาที่จะเปิดการเตือน หลังจากที่กำหนดเวลาแล้ว โทรศัพท์ LG-E405f จะแสดงเวลาที่เหลืออยู่ ก่อนการส่งเสียงปลุก
- 4 ตั้งค่า ซ้ำ, เสียงเรียกเข้า หรือ สั้น แล้วเพิ่มป้ายกำกับเพื่อตั้งชื่อการปลุก แตะ เสร็จ

หมายเหตุ: ในการเปลี่ยนการตั้งค่า การปลุกในหน้าจอรายการเตือนให้แตะปุ่ม เมนู และเลือก ตั้งค่า คุณสามารถปรับตัวเลือกด้านล่าง: การปลุกอยู่ในโหมดเงียบ, ระดับเสียงการปลุก, ระยะเวลาเลื่อน และ การทำงานของปุ่มด้านข้าง

การใช้เครื่องคิดเลข

- 1 ในหน้าจอหลัก แตะแท็บ แอปพลิเคชัน และเลือก เครื่องคิดเลข
- 2 แตะปุ่มตัวเลขเพื่อป้อนตัวเลข
- 3 สำหรับการคำนวณอย่างง่าย ให้แตะที่ฟังก์ชันที่คุณต้องการ (+, -, x หรือ ÷) แล้วตามด้วย =

- 4** สำหรับการคำนวณที่ซับซ้อน
แตะ ปุ่ม **เมนู** แตะ **พาเนลขั้นสูง**
แล้วเลือก **sin, cos, tan, log**
และอื่นๆ

การเพิ่มเหตุการณ์ลงในปฏิทิน

- 1** ในหน้าจอหลัก แตะแท็บ
แอปพลิเคชัน และเลือก **ปฏิทิน**
- 2** ในการตรวจสอบเหตุการณ์
ให้แตะวันที่ แตะค้างไว้หากคุณ
ต้องการเพิ่มเหตุการณ์ใหม่
แตะ **เหตุการณ์ใหม่**
- 3** แตะ **อะไร** แล้วป้อนชื่อเหตุการณ์
ตรวจสอบวันที่และป้อนเวลาที่เหตุ

การณ์เริ่มและเสร็จสิ้น

- 4** แตะ **ที่ใด** แล้วป้อนสถานที่
- 5** หากคุณต้องการใส่บันทึกลงในเหตุ
การณ์ของคุณ ให้แตะ **คำอธิบาย**
แล้วป้อนรายละเอียด
- 6** ถ้าคุณต้องการให้ส่งเสียงเตือนซ้ำ
ให้ตั้งค่า **การทำซ้ำ** และตั้งค่า
เตือนความจำ ถ้าจำเป็น
- 7** แตะ **เสร็จ** เพื่อบันทึกเหตุการณ์ใน
ปฏิทิน วันที่ที่มีการบันทึกเหตุการณ์
ไว้จะมีเครื่องหมายกรอบสี่เหลี่ยมสีใน
ปฏิทินกำกับอยู่ เสียงเตือนจะดังขึ้น
เมื่อถึงเวลาเริ่มต้นของเหตุการณ์เพื่อ

ยูทิลิตี้

ให้คุณไม่พลาดกำหนดการณ์ต่างๆ



การเปลี่ยนมุมมองปฏิทิน

- 1 ในหน้าจอหลัก แตะแท็บ แอปพลิเคชัน และเลือก ปฏิทิน แตะที่ปุ่ม **เมนู**
- 2 เลือกมุมมองปฏิทินของวัน สัปดาห์ หรือเดือนที่ต้องการ

บันทึกเสียง

ใช้บันทึกเสียงเพื่อบันทึกเสียงเตือน ความจำหรือไฟล์เสียงอื่นๆ

การบันทึกเสียงหรือเสียงพูด

- 1 ในหน้าจอหลัก แตะแท็บ แอปพลิเคชัน และเลือก บันทึกเสียง
- 2 แตะ  เพื่อเริ่มบันทึก
- 3 แตะ  เพื่อจบการบันทึก
- 4 แตะ  เพื่อฟังการบันทึก

หมายเหตุ: แตะ  เพื่อเข้าใช้อัลบั้ม คุณสามารถฟังการบันทึกเสียงที่บันทึกไว้ได้

โปรดทราบ: เวลาการบันทึกที่มีอยู่อาจต่างจากเวลาจริง

การส่งรายการบันทึกเสียง

- 1 เมื่อคุณบันทึกเสียงเสร็จแล้ว คุณสามารถส่งคลิปเสียงได้ โดยแตะ **เมนู > แบ่งปัน**
- 2 เลือกจาก **บลูทูธ** และ **Gmail** เมื่อคุณเลือก Gmail การบันทึกข้อความเสียงจะถูกเพิ่มในเมล จากนั้นคุณสามารถเขียนและส่งเมลได้ตามปกติ

Polaris Viewer

Polaris Viewer คือโซลูชันสำนักงานบนมือถือระดับมืออาชีพที่ให้ผู้ใช้ออกเอกสารประเภทต่างๆ ของ Office รวมถึงไฟล์ Word, Excel และ PowerPoint ได้ ง่ายดายและสะดวกทุกที่ทุกเวลาด้วยมือถือของคุณ

การจัดการไฟล์

Polaris Viewer ให้ผู้ใช้ออกจัดการไฟล์ รวมถึงการคัดลอก การวาง การเปลี่ยนชื่อ และลบไฟล์และโฟลเดอร์ได้อย่างสะดวกบนมือถือ

ยูทิลิตี้

การดูไฟล์

ผู้ใช้อ่านเอกสารสามารถดูไฟล์ประเภทต่างๆ รวมถึงเอกสาร Microsoft Office และ Adobe PDF ได้ง่ายๆ บนมือถือเมื่อดูเอกสารโดยใช้ Polaris Viewer ออบเจกต์และเลย์เอาต์จะเหมือนกับในเอกสารต้นฉบับ

ระบบจัดการแอปฯ

คุณสามารถจัดการแอปพลิเคชันของคุณได้ด้วยระบบจัดการแอปฯ คุณสามารถตรวจสอบจำนวนแอปพลิเคชัน

ที่กำลังรันอยู่ขณะนี้และปิดแอปพลิเคชันได้ง่ายๆ คุณยังสามารถยกเลิกการติดตั้งแอปพลิเคชันที่คุณติดตั้งในอุปกรณ์ของคุณได้ด้วย





เว็บไซต์

บราวเซอร์

บราวเซอร์ ช่วยให้ท่านเข้าถึงโลกของเกมส์ เพลง ข่าว กีฬา ความบันเทิง และอีกมากมายได้โดยตรงถึงโทรศัพท์ของท่าน ได้ทุกที่และทุกสถานที่ที่ท่านต้องการ

หมายเหตุ: คุณอาจต้องเสียค่าใช้จ่ายเพิ่มเติมเมื่อเชื่อมต่อบริการเหล่านี้และดาวน์โหลดเนื้อหา โปรดสอบถามขอมูลการคิดค่าใช้จ่ายกับผู้ให้บริการเครือข่ายของคุณ

การใช้แถบเครื่องมือเว็บ

-  แตะเพื่อย้อนกลับหนึ่งเพจ
-  แตะเพื่อไปข้างหน้าหนึ่งเพจ ไปยังเพจที่ทำการเชื่อมต่อหลังจากเพจปัจจุบัน โดยตรงข้ามกับสิ่งที่เกิดขึ้นเมื่อคุณกดปุ่ม **ย้อนกลับ** ซึ่งจะไปยังเพจก่อนหน้า
-  แตะเพื่อแสดงหน้าต่างที่เปิดอยู่ทั้งหมด
-  แตะเพื่อเพิ่มหน้าต่างใหม่
-  เพิ่ม/แสดงบุ๊คมาร์ค และแสดง **ไซต์ที่เข้าชมบ่อยสุด, อานทีหลัง และ ประวัติ**

เว็บไซต์

การใช้ตัวเลือก

แตะปุ่ม เมนู เพื่อดูตัวเลือก

 **อ่านทีหลัง** – เพิ่มเว็บเพจปัจจุบัน
ในอ่านทีหลัง

 **เพิ่ม RSS feed** –
เพิ่มเว็บเพจปัจจุบันใน RSS feed

 **อื่นๆ**

 **แบ่งปันเพจ** – ให้คุณสามารถ
แบ่งปันเว็บเพจกับผู้อื่นได้

 **ค้นหาคำบนหน้า** – ให้คุณค้นหาตัว
อักษรหรือคำบนเว็บเพจปัจจุบัน

 **เลือกข้อความ** – ให้คุณคัดลอก
ข้อความใดๆ จากเว็บเพจ

- **โฮมเพจ:** ไปยังโฮมเพจ
- **ตั้งค่าโฮมเพจ:** ตั้งค่าเว็บเพจปัจจุบัน
เป็นโฮมเพจของคุณ
- **เพิ่มปุ่มลัดในหน้าจอหลัก:** เพิ่มปุ่มลัด
ของเพจปัจจุบันในหน้าจอหลัก
- **ข้อมูลเพจ:** แสดงข้อมูลเว็บเพจ
- **ดาวน์โหลด:** แสดงดาวน์โหลด
ประวัติของคุณ
- **ตั้งค่า:** เปลี่ยนการตั้งค่าเว็บเบราว์เซอร์

เคล็ดลับ! ในการกลับไปเว็บเพจก่อนหน้า
ให้กดปุ่ม **กลับ**

ตั้งค่า

ในหน้าจอหลักแตะแท็บ แอปพลิเคชัน แล้วเลื่อนและแตะ **ตั้งค่า**

การตั้งค่าซิมคู่

คุณสามารถกำหนด ตั้งค่าซิมคู่ ได้ เมื่อใส่สองซิมการ์ดในโทรศัพท์ของคุณ จะแสดงข้อมูลซิมการ์ด และเพื่อทำเครื่องหมายเลือก ซึ่งจะเปิดซิมที่เลือกเป็นใช้งาน

หมายเหตุ: ไม่อนุญาตให้ปิดซิมการ์ดทั้งคู่พร้อมกัน

เปิดใช้ข้อมูล – และเพื่อทำเครื่องหมายเลือก ซึ่งจะเปิดใช้การเข้าถึงข้อมูลผ่านเครือข่ายโทรศัพท์เคลื่อนที่

เครือข่ายข้อมูลหลัก – คุณสามารถเปลี่ยนเครือข่ายข้อมูลเริ่มต้นได้ บริการแพ็คเกจมือถือทั้งหมด (เว็บ, MMS, อีเมล ฯลฯ) จะใช้ซิมที่เลือกในค่านี

เมื่อใส่ซิมการ์ดเดียว เครือข่ายข้อมูลเริ่มต้นจะถูกตั้งค่าเป็นซิมที่ใส่ และไม่อนุญาตให้เปลี่ยน

หมายเหตุ: เมื่อเปิด โหมดเครื่องบิน ตั้งค่าซิมคู่ จะถูกปิดใช้งาน

ตั้งค่า

โรมมิ่งข้อมูล – ตัดเพื่อทำเครื่องหมายเลือก ให้คุณเชื่อมต่อกับบริการข้อมูลขณะโรมมิ่ง

ตั้งค่าการเชื่อมต่อ

ในหน้าจอนี้ คุณสามารถจัดการ Wi-Fi และบลูทูธ คุณยังสามารถตั้งค่าเครือข่ายโทรศัพท์เคลื่อนที่ และสลับไปยังโหมดเครื่องบินได้ด้วย

โหมดเครื่องบิน – หลังจากสลับไปยังโหมดเครื่องบิน การเชื่อมต่อเครือข่ายทั้งหมดจะใช้งานไม่ได้

Wi-Fi – ตัดเพื่อเลือก: เปิด Wi-Fi เพื่อเชื่อมต่อเครือข่าย Wi-Fi ที่มีอยู่

ตั้งค่า Wi-Fi – ให้คุณสามารถตั้งค่าและจัดการจุดเชื่อมต่อไร้สาย ตั้งค่าการแจกจ่ายเครือข่าย หรือเพิ่มเครือข่าย Wi-Fi หน้าจอตั้งค่า Wi-Fi ขั้นสูงจะเข้าใช้จากหน้าจอตั้งค่า Wi-Fi ตัดปุ่ม **เมนู** และแตะ **ขั้นสูง**

คำเตือน

หากทำการสลับการใช้งานอินเทอร์เน็ตไปใช้งาน ซิมใดๆ จะทำให้สัญญาณขาดหายชั่วคราว

เคล็ดลับ! การดู MAC แอดเดรส

ในการเชื่อมต่อกับเครือข่ายไร้สายบางเครือข่ายด้วยพีซีเตอร์ MAC คุณจำเป็นต้องป้อน MAC แอดเดรส

ของ LG-E405f ลงในเราเตอร์

คุณสามารถค้นหา MAC แอดเดรสได้ใน

เมนูสำหรับผู้ใช้อุปกรณ์นี้: แตะ แอปพลิเคชัน

เคชั่น > ตั้งค่า > ตั้งค่าการเชื่อมต่อ >

ตั้งค่า Wi-Fi แล้วแตะปุ่ม เมนู แล้วเลือก

ขั้นสูง > MAC แอดเดรส

บลูทูธ – แตะเพื่อเลือก: เปิดบลูทูธเพื่อเชื่อมต่อกับอุปกรณ์บลูทูธ

การตั้งค่า – ตั้งชื่ออุปกรณ์และโหมดค้นหาได้ สแกนหาอุปกรณ์อื่นๆ หรือตรวจสอบรายการอุปกรณ์บลูทูธที่คุณกำหนดค่าก่อนหน้านี้ และที่ตรวจพบเมื่อโทรศัพท์สแกนหาอุปกรณ์บลูทูธครั้งล่าสุด

Tethering & portable hotspot

– คุณสามารถกำหนดการตั้งค่าการปล่อยสัญญาณผ่าน USB และ Portable Wi-Fi hotspot

ตั้งค่า VPN – แสดงรายการ Virtual Private Network (VPN) ที่คุณกำหนดค่าก่อนหน้านี้ ให้คุณเพิ่ม VPN ประเภทต่างๆ ได้

ตั้งค่า

เครือข่ายโทรศัพท์เคลื่อนที่ – ตั้งค่าตัวเลือกสำหรับโรมมิ่งข้อมูล, โหมดเครือข่ายและผู้ให้บริการ, ชื่อจุดเชื่อมต่อ (APN) และอื่นๆ

ตั้งค่าการโทร

< จำกัดการโทร >

เลือก **จำกัดการโทร** เพื่อเปิดและรวบรวมรายการหมายเลขที่สามารถโทรออกจากโทรศัพท์ได้ คุณต้องใช้ PIN2 ซึ่งได้จากผู้ให้บริการของคุณ เฉพาะหมายเลขที่อยู่ในรายการหมายเลขโทรออกที่กำหนดเท่านั้นที่สามารถโทรออกจากโทรศัพท์ได้

< ข้อความเสียง >

บริการข้อความเสียง – ให้คุณเลือกบริการข้อความเสียงของผู้ให้บริการ

ตั้งค่าข้อความเสียง – หากคุณใช้บริการข้อความเสียงของผู้ให้บริการ ตัวเลือกนี้จะให้คุณป้อนหมายเลขโทรศัพท์ที่ไขฟังและจัดการข้อความเสียงของคุณ

< ตั้งค่าการโทรอื่นๆ >

การส่งต่อสาย – เลือกว่าจะโอนทุกสาย, โอนเมื่อสายไม่ว่าง, โอนเมื่อไม่รับสาย หรือโอนเมื่อไม่มีสัญญาณ

ป้องกันการโทร – เลือกเมื่อคุณต้องการป้องกันการโทรออกป้อนรหัสผ่านสำหรับจำกัดการโทร โปรดตรวจสอบกับผู้ให้บริการเครือข่ายของคุณ

เวลาโทร – ระยะเวลาการโทรทั้งหมด ได้แก่ โทรครั้งล่าสุด ทุกสายสายที่โทรออก และสายที่ได้รับ

เพิ่มการตั้งค่า – ตัวเลือกนี้จะช่วยให้คุณเปลี่ยนแปลงการตั้งค่าต่อไปนี้:

ข้อมูลผู้โทร: เลือกว่าคุณจะแสดงหมายเลขของคุณในการโทรออกหรือไม่ (บริการนี้ขึ้นอยู่กับเครือข่าย ผู้ให้บริการบางรายไม่รองรับฟังก์ชันนี้)

สายเรียกซ้อน:

หากเปิดใช้สายเรียกซ้อน คุณจะรับแจ้งสายเรียกเข้าขณะกำลังใช้สาย (ขึ้นอยู่กับผู้ให้บริการเครือข่ายของคุณ)

< **รวมกัน** >

ข้อความขอโทษ –

เมื่อคุณต้องการปฏิเสธสาย คุณสามารถส่งข้อความได้อย่างรวดเร็วโดยใช้ฟังก์ชันนี้ ตัวเลือกนี้จะเป็นประโยชน์ในกรณีที่คุณต้องการปฏิเสธการรับสายในระหว่างการประชุม

ปฏิเสธการรับสาย – ให้คุณสามารถตั้งค่าฟังก์ชันปฏิเสธการรับสาย

ตั้งค่า

เลือกจาก **ปิด**, **ปฏิเสธรายการ** หรือ **ปฏิเสธทุกสาย**

เสียง

< ทั่วไป >

โหมดเงียบ – ให้คุณปิดเสียงทั้งหมด (รวมถึงเสียงเรียกเข้าของการโทรและการแจ้งเตือน) ยกเว้นเสียงจากเพลง วิดีโอ และการปลุกที่ตั้งไว้ คุณต้องปิดเสียง มีเดย์และการปลุกได้ในตัว แอปพลิเคชันเอง

สั่น – ให้คุณตั้งค่าให้โทรศัพท์สั่นเมื่อคุณได้รับสายเรียกเข้า

ระดับเสียง – ให้คุณตั้งระดับเสียงสำหรับเสียงเรียกเข้า มีเดย์และการปลุก หากคุณยกเลิกการเลือกตัวเลือกเพื่อใช้ระดับเสียงสายเรียกเข้าสำหรับการแจ้งเตือน คุณสามารถตั้งระดับเสียงสายเรียกเข้า และการแจ้งเตือนแยกกันได้

< สายเรียกเข้า >

ริงโทนโทรศัพท์ซิม1/

ริงโทนโทรศัพท์ซิม2 – ให้คุณตั้งค่าเสียงสายเรียกเข้าเริ่มต้นของคุณ

< การแจ้ง >

เสียงเรียกเข้าของการแจ้ง – ให้คุณตั้งค่าเสียงการแจ้งเริ่มต้นของคุณ

< การตอบรับ >

เสียงสัมผัส – ให้คุณตั้งค่าให้โทรศัพท์เล่นเสียงเมื่อไขปุ่มตัวเลขเพื่อหมุนหมายเลข

การเลือกเสียง – ให้คุณตั้งค่าให้โทรศัพท์เล่นเสียงเมื่อคุณแตะปุ่ม ไอคอน และรายการอื่นๆ บนหน้าจอที่ตอบสนองการสัมผัส

เสียงล็อคหน้าจอ – ให้คุณตั้งค่าให้โทรศัพท์เล่นเสียงเมื่อล็อคและปลดล็อคหน้าจอ

หน้าจอ

ความสว่าง

– ปรับความสว่างของหน้าจอ

หมุนจออัตโนมัติ – ตั้งค่าเพื่อสลับการวางแนวโดยอัตโนมัติเมื่อคุณหมุนโทรศัพท์

แอนิเมชัน – ตั้งค่าเพื่อแสดงแอนิเมชัน

ใหม่เอาต์หน้าจอ – ตั้งค่าเวลาใหม่เอาต์หน้าจอ

ตั้งค่า

ตัวประหยัดพลังงาน

เปิดตัวประหยัดพลังงาน – ให้คุณตั้งค่าเวลาเปิดเมื่อเริ่มต้นโหมดตัวประหยัดพลังงาน

<รายการประหยัดพลังงาน>

ตั้งค่าเพื่อปิดรายการที่ต้องการ:
Wi-Fi, ซิงค์อัตโนมัติ, บลูทูธ, GPS,
แอนิเมชัน, ความสว่าง

การปรับความสว่าง –

หากคุณเลือกความสว่าง ให้ตั้งค่าเปอร์เซ็นต์ความสว่าง

<แบตเตอรี่>

การใช้แบตเตอรี่ – ดูการใช้แบตเตอรี่

พิกัดและการป้องกัน

ใช้เครือข่ายไร้สาย – หากคุณเลือกใช้เครือข่ายไร้สาย โทรศัพท์จะกำหนดตำแหน่งโดยประมาณจากการใช้เครือข่าย Wi-Fi และโทรศัพท์เคลื่อนที่ เมื่อคุณเลือกตัวเลือกนี้ คุณจะได้รับแจ้งว่าจะยินยอมให้ Google ใช้ตำแหน่งของคุณเมื่อให้บริการเหล่านี้หรือไม่ ใช้ดาวเทียม **GPS** – หากคุณเลือก ใช้ดาวเทียม **GPS**

โทรศัพท์จะกำหนดตำแหน่งด้วย
ความแม่นยำระดับถนน

ตั้งค่าล็อคหน้าจอ – ตั้งค่าแบบปลด
ล็อคเพื่อป้องกันโทรศัพท์ เปิดชุดหน้า
จอที่แนะนำคุณในการวาดแบบปลด
ล็อคหน้าจอ คุณสามารถตั้ง **PIN**
หรือ **รหัสผ่าน** แทน **รูปแบบ**
หรือเว็วเป็น **ไม่มี** ได้ เมื่อคุณเปิด
โทรศัพท์หรือเรียกหน้าจอ คุณจะตอง
วาดแบบปลดล็อคเพื่อปลดล็อคหน้าจอ
ตั้งค่าล็อคซิมการ์ด – ตั้งค่าล็อคซิม
การ์ดหรือเปลี่ยน PIN ของซิมการ์ด
รหัสผ่านที่มองเห็นได้ – เลือกให้

แสดงรหัสผ่านเมื่อคุณพิมพ์ หรือยกเลิก
การเลือกให้ซ่อนรหัสผ่านเมื่อคุณพิมพ์
เลือกตัวช่วยอุปกรณ์
– ดูหรือปิดการใช้งานผู้ดูแลอุปกรณ์
ใช้รหัสเฉพาะรักษาความปลอดภัย
– ให้คุณเข้าถึงไบรรับรองความปลอดภัย
ติดตั้งจากการ์ด SD – เลือกติดตั้ง
ไบรรับรองที่เข้ารหัสจากการ์ด SD
ตั้งค่ารหัสผ่าน – ตั้งค่าหรือเปลี่ยน
รหัสผ่านสำหรับพื้นที่จัดเก็บรหัสเฉพาะ
ลบพื้นที่จัดเก็บ – ลบรหัสเฉพาะ
ของเนื้อหาทั้งหมด และรีเซ็ตรหัสผ่าน

ตั้งค่า

แอปพลิเคชัน

คุณสามารถจัดการแอปพลิเคชันและตั้งค่าปมัลติการเริ่มต้นอย่างรวดเร็ว
แหล่งที่มาที่ไม่รู้จัก – ตั้งค่าเริ่มต้นเพื่อติดตั้งแอปพลิเคชันที่ไม่ได้มาจาก Market

จัดการแอปพลิเคชัน – จัดการและลบแอปพลิเคชันที่ติดตั้งแล้ว

บริการที่กำลังรัน – ตรวจสอบบริการที่กำลังรันอยู่ในปัจจุบัน

การใช้ที่เก็บข้อมูล – ดูที่เก็บข้อมูลที่แอปพลิเคชันใช้

อัตราการใช้แบตเตอรี่

– ดูการใช้แบตเตอรี่

การพัฒนา – ตั้งค่าตัวเลือกสำหรับการพัฒนาแอปพลิเคชัน

แอดแคทและการซิงค์

<ตั้งค่าการซิงค์ทั่วไป >

ข้อมูลแบ็คกราวด์ – อนุญาตให้แอปพลิเคชันซิงค์ใครในซข้อมูลในแบ็คกราวด์ ไม่ว่าคุณจะทำสิ่งใช้งานข้อมูลอยู่หรือไม่ก็ตาม การไม่เลือกการตั้งค่านี้สามารถประหยัดไฟแบตเตอรี่และลด (ไม่ใช้ทั้งหมด) การใช้ข้อมูล

ซิงค์อัตโนมัติ – อนุญาตให้แอปพลิเคชันซิงโครไนซ์ ส่ง และรับข้อมูลตามกำหนดเวลาของตนเองได้

< จัดการแอคเคาท์ >

แสดงแอคเคาท์ Google ทั้งหมดและแอคเคาท์อื่นๆ ที่คุณเพิ่มในโทรศัพท์

หากคุณแตะที่แอคเคาท์ในหน้าจอนี้ หน้าจอแอคเคาท์จะเปิด

ความเป็นส่วนตัว

เปลี่ยนการตั้งค่าสำหรับการจัดการการตั้งค่าและข้อมูลของคุณ

- **สำรองข้อมูลของฉัน:** เลือกเพื่อสำรองข้อมูลการตั้งค่าและแอปพลิเคชันของคุณลงบนเซิร์ฟเวอร์ของ Google
- **เรียกคืนอัตโนมัติ:** ตั้งค่าให้ทำการเรียกคืนข้อมูลการตั้งค่าและแอปพลิเคชันของคุณ เมื่อมีการติดตั้งแอปพลิเคชันซ้ำบนอุปกรณ์ของคุณ
- **รีเซ็ตข้อมูลจากโรงงาน:** รีเซ็ตการตั้งของคุณกลับสู่ค่าเริ่มต้นจากโรงงาน และลบข้อมูลทั้งหมดของคุณ หากคุณรีเซ็ตโทรศัพท์ด้วยวิธีการนี้ คุณจะต้องป้อนข้อมูลเช่นเดียวกับเมื่อคุณเริ่มต้น Android ครั้งแรก

ตั้งค่า

ที่เก็บข้อมูล

< หน่วยความจำภายใน >

ตรวจสอบพื้นที่หน่วยความจำภายในสามารถใช้ได้ และ **ลบข้อมูลหน่วยความจำ** หากคุณต้องการลบข้อมูลทั้งหมดออกจากหน่วยความจำภายใน

< การ์ด SD >

ตรวจสอบพื้นที่การ์ด SD รวมที่สามารถใช้ได้ และ **ยกเลิกการเชื่อมต่อการ์ด SD** เพื่อถอดการ์ดออกอย่างปลอดภัย **ลบการ์ด SD** หากคุณต้องการลบข้อมูล

ทั้งหมดจากการ์ด SD

< ความจำระบบ >

ตรวจสอบ พื้นที่ที่ใช้ได้

ภาษาและคีย์บอร์ด

ตั้งค่าภาษาและภูมิภาคท้องถิ่น รวมถึงการตั้งค่าแป้นพิมพ์

อินพุตและเอาต์พุตเสียง

< การป้อนด้วยเสียง >

ตั้งค่าจดจำเสียง – ใช้ **ตั้งค่าจดจำเสียง** เพื่อกำหนดค่าคุณสมบัติการป้อนด้วยเสียง Android

- **ภาษา:** เปิดหน้าจอลซึ่งคุณสามารถกำหนดภาษาที่ใช้สำหรับการป้อนข้อความด้วยเสียง
- **SafeSearch:** เปิดกล่องโต้ตอบซึ่งคุณสามารถกำหนดว่าคุณต้องการให้ฟิลเตอร์ Google SafeSearch บล็อกผลการค้นหาบางชนิดหรือไม่
- **บล็อกคำที่ไม่เหมาะสม:** เมื่อไม่ได้เลือกไว้ ระบบความจำเสียงของ Google จะจดจำและบันทึกคำต่างๆ ที่คนส่วนใหญ่คิดว่าเป็นคำที่ไม่เหมาะสมไว้ เมื่อคุณป้อนข้อความด้วยเสียง

แต่ถ้าเลือกตัวเลือกนี้ไว้ ระบบความจำเสียงของ Google จะแทนที่คำเหล่านั้นในบันทึกด้วยตัวเว้นว่างที่มีเครื่องหมายดาว (*)

< เอาต์พุตเสียง >

ตั้งค่า Text-to-speech – ใช้ **ตั้งค่า Text-to-speech** เพื่อกำหนดคำตัวสังเคราะห์ Text-to-speech ของ Android สำหรับแอปพลิเคชันที่สามารถใช้งานคุณสมบัตินี้ได้

หมายเหตุ: หากคุณไม่ได้ติดตั้งข้อมูลตัวสังเคราะห์เสียงพูด จะมีเฉพาะ การตั้งค่าติดตั้ง

ตั้งค่า

ข้อมูลเสียง เท่านั้น

- **ฟังตัวอย่าง:** เล่นเสียงตัวอย่างสั้นๆ ของตัวสังเคราะห์เสียงพูดโดยใช้การตั้งค่าในปัจจุบันของคุณ
- **ใช้การตั้งค่าของฉันเสมอ:** เลือกตัวเลือกนี้เพื่อใช้การตั้งค่าบนหน้าจอนี้ แทนการตั้งค่าตัวสังเคราะห์เสียงพูดที่มีอยู่ในแอปพลิเคชันอื่นๆ
- **เอ็นจินเริ่มต้น:** เปิดกล่องโต้ตอบซึ่งคุณสามารถตั้งค่าแอปพลิเคชัน Text-to-speech ที่ต้องการเลือกใช้กรณีที่มีแอปพลิเคชันติดตั้งไว้มากกว่าหนึ่งแอปพลิเคชัน

- **ติดตั้งข้อมูลเสียง:** หากโทรศัพท์ของคุณไม่มีข้อมูลตัวสังเคราะห์เสียงพูดติดตั้งอยู่ ตัวเลือกนี้จะทำการเชื่อมต่อกับ Play Store และให้คำแนะนำในขั้นตอนการดาวน์โหลดและติดตั้งข้อมูลดังกล่าวแก่คุณ ตัวเลือกนี้จะไม่ทำงาน หากมีข้อมูลติดตั้งไว้อยู่แล้ว
- **อัตราการพูด:** เปิดกล่องโต้ตอบซึ่งคุณสามารถเลือกอัตราความเร็วในการพูดของตัวสังเคราะห์เสียง
- **ภาษา:** เปิดกล่องโต้ตอบซึ่งคุณ

สามารถเลือกภาษาของข้อความที่คุณต้องการให้ตัวสังเคราะห์เสียงอ่าน ตัวเลือกนี้มีประโยชน์เป็นอย่างยิ่งเมื่อใช้ควบคู่กับ **ใช้การตั้งค่าของฉันเสมอ** ซึ่งจะช่วยให้แน่ใจได้ว่าข้อความในแอปพลิเคชันต่างๆได้รับการอ่านอย่างถูกต้อง

- **Pico TTS:** กำหนดค่าการตั้งค่า Pico TTS

การช่วยสำหรับการเข้าถึง

ใช้การตั้งค่า

การช่วยสำหรับการเข้าถึง เพื่อ

กำหนดค่าปลั๊กอินช่วยเหลือสำหรับการเข้าถึงที่คุณติดตั้งในโทรศัพท์
หมายเหตุ: ต้องใช้ปลั๊กอินเพิ่มเติม

เชื่อมต่อ

โหมดการเชื่อมต่อเริ่มต้น

- คุณสามารถตั้งค่าโหมดที่ต้องการ (ชาร์จเท่านั้น, ที่เก็บข้อมูล, ซอฟต์แวร์คอมพิวเตอร์ และ การปล่อยสัญญาณผ่าน USB)

ถามเสมอ – เลือกตัวเลือกนี้หากคุณต้องการดูป๊อปอัป โหมดการเชื่อมต่อ USB เมื่อเชื่อมต่อสาย USB

ตั้งค่า

การเชื่อมต่อ Wi-Fi – เลือกตัวเลือกนี้เพื่อใช้ LG PC Suite กับการเชื่อมต่อ Wi-Fi

โปรดอย่าลืมว่าควรมีการเชื่อมต่อเครือข่าย Wi-Fi สำหรับ LG PC Suite ด้วยการเชื่อมต่อ Wi-Fi ในการตั้งค่าการเชื่อมต่อ

วันที่และเวลา

ใช้การตั้งค่า **วันที่และเวลา** เพื่อตั้งค่าที่กำหนดเองสำหรับวิธีการแสดงวันที่ คุณยังสามารถใช้การตั้งค่าเหล่านี้เพื่อตั้งค่าเวลาและโซนเวลาของคุณแทน

การรับเวลาปัจจุบันจากเครือข่ายโทรศัพท์เคลื่อนที่ได้

เกี่ยวกับโทรศัพท์

ดูข้อมูลทางกฎหมาย และตรวจสอบสถานะโทรศัพท์และเวอร์ชันซอฟต์แวร์

การอัปเดตซอฟต์แวร์

อัปเดตซอฟต์แวร์โทรศัพท์

การอัปเดตซอฟต์แวร์โทรศัพท์
มือถือ LG จากอินเทอร์เน็ต

สำหรับข้อมูลเพิ่มเติมเกี่ยวกับการใช้
ฟังก์ชันนี้ โปรดดูที่ <http://update.lgmobile.com> หรือ <http://www.lg.com/common/index.jsp> →
เลือกประเทศและภาษา

คุณสมบัตินี้ให้คุณอัปเดตเฟิร์มแวร์
ของโทรศัพท์เป็นเวอร์ชันใหม่ได้
อย่างสะดวกจากอินเทอร์เน็ตโดย
ไม่ต้องไปที่ศูนย์บริการ คุณสมบัตินี้
จะใช้งานได้ต่อเมื่อ LG

ให้บริการเฟิร์มแวร์เวอร์ชันใหม่สำหรับ
อุปกรณ์ของคุณเท่านั้นเนื่องจากการ
อัปเดตเฟิร์มแวร์โทรศัพท์มือถือต้อง
การให้ผู้ใช้ดำเนินการอัปเดตอย่าง
ระมัดระวัง โปรดตรวจสอบคำแนะนำ
และหมายเหตุที่ปรากฏขึ้นใน
แต่ละขั้นตอนก่อนดำเนินการต่อไป
โปรดทราบว่าการถอดสายข้อมูล USB
หรือแบตเตอรี่ระหว่างการอัปเดตอาจ
ทำให้โทรศัพท์มือถือชำรุดเสียหายได้
หมายเหตุ: LG ขอสงวนสิทธิ์ในการให้บริการ
อัปเดตเฟิร์มแวร์สำหรับบางรุ่นเท่านั้นตามดุลย
พินิจของบริษัทแต่เพียงผู้เดียว และไม่รับประกัน
ว่าจะมีเฟิร์มแวร์เวอร์ชันใหม่สำหรับเครื่องทุกรุ่น

การอัปเดตซอฟต์แวร์

อัปเดตซอฟต์แวร์โทรศัพท์มือถือ LG ผ่าน Over-the-Air (OTA)

คุณสมบัตินี้ให้คุณสามารถอัปเดตเฟิร์มแวร์โทรศัพท์เป็นเวอร์ชันใหม่อย่างสะดวกผ่าน OTA โดยไม่ต้องเชื่อมต่อสายเคเบิลข้อมูล USB คุณสมบัตินี้จะใช้งานได้ต่อเมื่อ LG ให้บริการเฟิร์มแวร์เวอร์ชันใหม่สำหรับอุปกรณ์ของคุณเท่านั้น

ก่อนอื่น คุณสามารถตรวจสอบเวอร์ชันของซอฟต์แวร์ในโทรศัพท์ได้ที่: **ตั้งค่า > เกี่ยวกับโทรศัพท์ > การอัปเดตซอฟต์แวร์ >**

ตรวจสอบอัปเดตในตอนนี้

คุณสามารถเลื่อนการอัปเดตเป็นเวลา 1 ชั่วโมง, 4 ชั่วโมง, 8 ชั่วโมง หรือ 24 ชั่วโมงได้ ในกรณีนี้ แอปพลิเคชันจะแจ้งคุณให้อัปเดตเมื่อเวลาหมดลงแล้ว คุณยังสามารถจัดกำหนดเวลาการอัปเดตด้วยตัวคุณเองอีกด้วย

หมายเหตุ: คุณสมบัตินี้ขึ้นอยู่กับผู้ให้บริการเครือข่าย พื้นที่ หรือประเทศ

DivX Mobile **DIVX**

เกี่ยวกับวิดีโอ **DIVX**: DivX® เป็นฟอร์แมตวิดีโอดิจิทัลที่สร้างโดย DivX, LLC บริษัทในเครือของ Rovi Corporation อุปกรณ์นี้เป็นอุปกรณ์ที่ได้รับการรับรอง DivX Certified® ว่าสามารถเล่นวิดีโอ DivX ได้ สำหรับข้อมูลเพิ่มเติมและเครื่องมือซอฟต์แวร์อื่นๆ ที่ใช้ในการแปลงไฟล์เป็นวิดีโอ DivX โปรดไปที่ divx.com

เกี่ยวกับ **DIVX VIDEO-ON-DEMAND**: อุปกรณ์ DivX Certified® นี้ต้องทำการลงทะเบียนเพื่อที่จะ

สามารถเล่นภาพยนตร์ DivX Video-on-Demand (VOD) ที่ซื้อได้ ในการรับรหัสการลงทะเบียนของคุณ ให้ไปที่ส่วน DivX VOD ในเมนูตั้งค่าอุปกรณ์ของคุณ ไปที่ vod.divx.com สำหรับข้อมูลเพิ่มเติมเกี่ยวกับวิธีการลงทะเบียน

DivX Certified® สำหรับเล่นวิดีโอ **DivX®** ไม่เกิน **320x240**

DivX®, **DivX Certified®** และโลโก้ที่เกี่ยวข้องเป็นเครื่องหมายการค้าของ **Rovi Corporation** หรือ

การอัปเดตซอฟต์แวร์

บริษัทในเครือและใช้โดยได้รับ
อนุญาต

ประกาศ:

ซอฟต์แวร์โอเพ่นซอร์ส

ในการขอรับซอร์สโค้ดที่เกี่ยวข้องตาม GPL, LGPL, MPL และและใบอนุญาตโอเพ่นซอร์สอื่นๆ โปรดไปที่ <http://opensource.lge.com/>

เงื่อนไขใบอนุญาต การปฏิเสธการรับผิดชอบ และประกาศที่อ้างอิงถึงทั้งหมด สามารถดาวน์โหลดได้พร้อมกับซอร์สโค้ด

อุปกรณ์เสริม

อุปกรณ์เสริมต่างๆ เหล่านี้มีให้ใช้กับโทรศัพท์ LG-E405f (รายการต่างๆ ที่อธิบายด้านล่างนี้เป็นตัวเลือก)

อะแดปเตอร์
สำหรับชาร์จ
แบตเตอรี่



แบตเตอรี่



สายเคเบิลข้อมูล
เชื่อมต่อโทรศัพท์
LG-E405f
กับคอมพิวเตอร์



คู่มือการใช้
เรียนรู้เพิ่มเติม
เกี่ยวกับโทรศัพท์
LG-E405f



ชุดหูฟังสเตอริโอ



หมายเหตุ:

- ใช้แต่อุปกรณ์เสริมของแท้ของ LG เท่านั้น
- การไม่ปฏิบัติตามดังกล่าวอาจมีผลให้การรับประกันสิ้นสุดลง
- อุปกรณ์เสริมอาจแตกต่างกันในบางพื้นที่

ข้อมูลทางเทคนิค

อุณหภูมิแวดล้อม

สูงสุด: +50°C (คายน้ประจุ), +45°C (ขณะชาร์จ)

ต่ำสุด: -10°C (คายน้ประจุ)

ศูนย์บริการ LG โดย บริษัท แอลจี อิเล็กทรอนิกส์ (ประเทศไทย) จำกัด

ศูนย์ซ่อมสำนักงานใหญ่ตากสิน เลขที่ 72/127 ถ. สมเด็จพระเจ้าตากสิน
แขวงบुकคโล เขตธนบุรี กรุงเทพฯ 10600 วันและเวลาทำการ : จันทร์-เสาร์,
08:00 - 18:00น.

Call center : 0-2878-5757

การแก้ปัญหา

เนื้อหาในบทนี้จะแสดงถึงปัญหาต่างๆ ที่คุณอาจพบในขณะที่ใช้โทรศัพท์ คุณอาจต้องสอบถามผู้ให้บริการเพื่อแก้ไขปัญหบางประการ แต่ปัญหาส่วนใหญ่คุณสามารถแก้ไขได้เองอย่างง่ายดาย

ข้อความ	สาเหตุที่เป็นไปได้	วิธีการแก้ไขที่เป็นไปได้
ข้อผิดพลาดของซิมการ์ด	ไม่ได้ใส่ซิมการ์ดในโทรศัพท์ หรือใส่ซิมการ์ดไม่ถูกต้อง	ตรวจสอบให้แน่ใจว่าใส่ซิมการ์ดอย่างถูกต้อง

การแก้ปัญหา

ข้อความ	สาเหตุที่เป็นไปได้	วิธีการแก้ไขที่เป็นไปได้
ไม่มีการเชื่อมต่อกับเครือข่าย / เครือข่ายขาดหาย	สัญญาณอ่อน หรือ คุณอยู่นอกเครือข่าย ผู้ให้บริการผู้ให้บริการใช้บริการใหม่	ไปที่บริเวณใกล้กับหน้าต่างหรือในที่เปิดโล่ง ตรวจสอบพื้นที่ให้บริการกับผู้ให้บริการเครือข่าย ตรวจสอบว่าซิมการ์ดใช้งานมานานกว่า 6~12 เดือนหรือไม่ หากเป็นเช่นนั้น ให้เปลี่ยนซิมของคุณที่สาขาของผู้ให้บริการเครือข่ายที่ใกล้ที่สุด ติดต่อผู้ให้บริการ

ข้อความ	สาเหตุที่เป็นไปได้	วิธีการแก้ไขที่เป็นไปได้
รหัสไม่ตรงกัน	ในการเปลี่ยนรหัสป้องกันคุณต้องยืนยันรหัสใหม่โดยป้อนรหัสใหม่ซ้ำรหัสที่คุณป้อนทั้งสองครั้งไม่ตรงกัน	หากคุณลืมรหัส โปรดติดต่อผู้ให้บริการ
ตั้งค่าแอปพลิเคชันไม่ได้	ผู้ให้บริการไม่สนับสนุน หรือต้องลงทะเบียน	ติดต่อผู้ให้บริการ

การแก้ปัญหา

ข้อความ	สาเหตุที่เป็นไปได้	วิธีการแก้ไขที่เป็นไปได้
ไม่สามารถโทรออกได้	ขอผิดพลาดในการติดต่อหมายเลขมีการใส่ซิมการ์ดใหม่ถึงขีดจำกัดค่าเติมเงิน	ระบบเครือข่ายใหม่ยังไม่ได้รับอนุญาตตรวจสอบข้อกำหนดใหม่ติดต่อผู้ให้บริการ หรือตั้งค่าการจำกัดการโทรใหม่โดยใช้รหัส PIN2
เปิดเครื่องโทรศัพท์ไม่ได้	กดปุ่มเปิด/ปิดเครื่องแล้วปล่อยเร็วเกินไปไม่ได้ชาร์จแบตเตอรี่ชั่วคราว	กดปุ่มเปิด/ปิดค้างไว้อย่างน้อยสองวินาทีชาร์จแบตเตอรี่ตรวจสอบสัญลักษณ์กำลังชาร์จบนหน้าจอ ทำความสะอาดหัวแบตเตอรี่

ข้อความ	สาเหตุที่เป็นไปได้	วิธีการแก้ไขที่เป็นไปได้
<p>ข้อผิดพลาดเกี่ยวกับการชาร์จ</p>	<p>ไม่ได้ชาร์จแบตเตอรี่ อุณหภูมิภายนอกร้อนหรือเย็นเกินไป มีปัญหาที่ขั้วสัมผัส</p> <p>ไม่มีกระแสไฟฟ้า อุปกรณ์ชาร์จชำรุด</p> <p>อุปกรณ์ชาร์จไม่ถูกต้องแบตเตอรี่ชำรุด</p>	<p>ชาร์จแบตเตอรี่</p> <p>ตรวจสอบให้แน่ใจว่าโทรศัพท์กำลังชาร์จไฟที่อุณหภูมิปกติ ตรวจสอบอุปกรณ์ชาร์จและการเชื่อมต่อกับโทรศัพท์ ตรวจสอบขั้วสัมผัสแบตเตอรี่ และทำความสะอาดหากจำเป็น</p> <p>เสียบปลั๊กอุปกรณ์ชาร์จในช่องอื่น</p> <p>หากอุปกรณ์ชาร์จไม่ทำงาน ให้เปลี่ยนอุปกรณ์ชาร์จใหม่</p> <p>ใช้อุปกรณ์เสริมของแท้ของ LG เท่านั้น เปลี่ยนแบตเตอรี่</p>

การแก้ปัญหา

ข้อความ	สาเหตุที่เป็นไปได้	วิธีการแก้ไขที่เป็นไปได้
หมายเลขโทรศัพท์ใช้โทรออกไม่ได้	กำลังใช้งานฟังก์ชันกำหนดหมายเลขโทรออก	ตรวจสอบเมนูตั้งค่า และปิดฟังก์ชันดังกล่าว
ไม่สามารถรับ/ส่งข้อความตัวอักษรและรูปภาพได้	หน่วยความจำเต็ม	ลบข้อความบางข้อความออกจากโทรศัพท์
เปิดไฟล์ไม่ได้	ไม่สนับสนุนรูปแบบไฟล์	ตรวจสอบรูปแบบไฟล์ที่ได้รับ การสนับสนุน

ข้อความ	สาเหตุที่เป็นไปได้	วิธีการแก้ไขที่เป็นไปได้
การ์ด SD ไม่ทำงาน	สนับสนุนระบบไฟล์ FAT16, FAT32	ตรวจสอบระบบไฟล์ของการ์ด SD ผ่านตัวอ่านการ์ด หรือฟอร์แมตการ์ด SD โดยใช้โทรศัพท์
หน้าจอไม่ทำงานเมื่อฉันรับสาย	เซนเซอร์รับสัญญาณมีปัญหา	หากคุณใช้เทปหรือกล่องป้องกัน ตรวจสอบว่าอุปกรณ์ดังกล่าวปิดคลุมพื้นที่รอบเซนเซอร์รับสัญญาณหรือไม่ ตรวจสอบให้แน่ใจว่าพื้นที่รอบเซนเซอร์รับสัญญาณสะอาด
ไม่มีเสียง	โหมดสั้น	ตรวจสอบการตั้งค่าสถานะของเมนูเสียงเพื่อให้แน่ใจว่าคุณไม่ได้อยู่ในโหมดสั้นหรือโหมดปิดเสียง





English

LG-E405f User Guide

This guide helps you get started using your phone.

If you need more information, please visit www.lg.com.

- Some of the contents of this manual may not apply to your phone. This depends on your phone's software and your service provider.
- This handset is not recommended for the visually impaired because of its touch screen keyboard.
- Copyright ©2012 LG Electronics, Inc. All rights reserved. LG and the LG logo are registered trademarks of LG Group and its related entities. All other trademarks are the property of their respective owners.
- Google™, Google Maps™, Gmail™, Google Talk™ and Play Shop™ are trademarks of Google, Inc.



Product Authentication program

Dear Customers,

To protect all LG customers from counterfeit and grey market products and make sure that you receive official warranty service, LG is now running a product authentication program.

To make sure your handset is a genuine product of LG, ONLY one SMS containing the IMEI No. of your purchased handset will be automatically sent to LG on the date of purchase.

Once your phone is authenticated, you will receive the message 'Your handset is a genuine LG product.'

The customer shall bear the cost of one SMS for the product authentication program. In return, you will receive one additional month of warranty for free. One additional month of warranty covers only mobile phone, not batteries and accessories.

The IMEI No. sent to LG guarantees your handset to be free from manufacturing defects during the warranty period from the date of purchase without proof of purchase or warranty card.

Contents

Guidelines for safe and efficient use8

Important notice19

Getting to know your phone.....33

Installing the SIM card and battery36

Charging your phone....37

Installing the memory card38

Formatting the memory card40

Your Home screen41

Touch screen tips.....41

Lock your phone42

Unlock screen.....43

Silent mode43

Home43

Adding widgets to your Home screen44

Returning to recently-used applications45

Using Dual SIM46

Notification drawer47

Viewing the status bar ..48

Onscreen keyboard51

Google account setup...53

Wi-Fi54

Turning on Wi-Fi.....54

Connecting to Wi-Fi.....54

Sharing your phone's data connection.....55

USB tethering & portable Wi-Fi hotspot settings...56

To share your phone's data connection via

USB57

Contents

USB tethering and data sharing.....	58
To share your phone's data connection as a portable Wi-Fi hotspot ..	59
To rename or secure your portable hotspot.....	59
Calls.....	62
Making a call	62
Calling your contacts....	62
Answering and rejecting a call.....	62
Adjusting call volume ...	63
Making a second call ...	63
Viewing your call logs...	64
Call settings.....	64
Contacts.....	65
Searching for a contact.	65
Adding a new contact...	65
Favorite contacts.....	66
Moving Contacts from your Old Device to your New Device	67
Messaging	68
Messaging.....	68
Sending a message.....	68
Threaded box	69
Using Smilies.....	70
Changing your message settings	70
Email	71
Opening Email and the Accounts Screen.....	71
Composing and Sending Email.....	73

Working with Account Folders.....	75	Viewing your saved photos.....	81	Multimedia.....	87
Adding and Editing email Accounts.....	75	Video camera.....	83	Gallery.....	87
Camera.....	77	Getting to know the viewfinder.....	83	View mode.....	87
Getting to know the viewfinder.....	77	Shooting a quick video .	84	Timeline view.....	87
Taking a quick photo	78	After shooting a video...	84	Music.....	87
Once you've taken the photo	78	Using the advanced settings	85	Playing a song	88
Using the advanced settings	79	Watching your saved videos	86	Transferring files using USB mass storage devices.....	89
		Adjusting the volume when viewing a video ...	86	How to transfer music/ video files to your phone	90

Contents

Sending data from your phone using Bluetooth..	91	Sending the voice recording.....	96	Sound	105
Utilities.....	93	Polaris Viewer	96	Display	107
Setting your alarm.....	93	App Manager.....	97	Power Saver	107
Using your calculator....	93	The Web	98	Location & security	108
Adding an event to your calendar	94	Browser.....	98	Applications.....	109
Changing your calendar view	95	Using the web toolbar...	98	Accounts & sync	110
Voice recorder	95	Using options.....	99	Privacy	111
Recording a sound or voice	95	Settings	101	Storage	111
		Dual SIM settings	101	Language & keyboard.	112
		Wireless & networks...	102	Voice input & output...	112
		Call settings.....	103	Accessibility.....	114
				Connectivity.....	114
				Date & time	115

About phone	115
Software update	116
Phone software	
update	116
DivX Mobile	118
Accessories	120
Technical data.....	121
Troubleshooting	122

Guidelines for safe and efficient use

Please read these simple guidelines. Not following these guidelines may be dangerous or illegal.

Exposure to radio frequency energy

Radio wave exposure and Specific Absorption Rate (SAR) information.

This mobile phone model LG-E405f has been designed to comply with applicable safety requirements for exposure to radio waves. These requirements are based on scientific guidelines that include safety

margins designed to assure the safety of all persons, regardless of age and health.

- The radio wave exposure guidelines employ a unit of measurement known as the Specific Absorption Rate, or SAR. Tests for SAR are conducted using standardised methods with the phone transmitting at its highest certified power level in all used frequency bands.
- While there may be differences between the SAR levels of various LG phone models, they are all designed to meet the relevant guidelines for exposure to radio waves.

- The SAR limit recommended by the International Commission on Non-Ionizing Radiation Protection (ICNIRP) is 2 W/kg averaged over 10 g of tissue.
- The highest SAR value for this model phone tested by DAS4 for use at the ear is 0.893 W/kg (10 g).
- This device meets RF exposure guidelines when used either in the normal use position against the ear or when positioned at least 1.5 cm away from the body. When a carry case, belt clip or holder is used for body-worn operation, it should not contain

metal and should position the product at least 1.5 cm away from your body. In order to transmit data files or messages, this device requires a quality connection to the network. In some cases, transmission of data files or messages may be delayed until such a connection is available. Ensure the above separation distance instructions are followed until the transmission is completed.

Guidelines for safe and efficient use

Product care and maintenance

WARNING

Only use batteries, chargers and accessories approved for use with this particular phone model. The use of any other types may invalidate any approval or warranty applying to the phone, and may be dangerous.

- Do not disassemble this unit. Take it to a qualified service technician when repair work is required.
- Repairs under warranty, at LG's option, may include replacement parts or boards that are either new or reconditioned, provided that they have functionality equal to that of the parts being replaced.
- Keep away from electrical appliances such as TVs, radios, and personal computers.
- The unit should be kept away from heat sources such as radiators or cookers.
- Do not drop the phone.
- Do not subject this unit to mechanical vibration or shock.

- Switch off the phone in any area where you are required by specific regulations. For example, do not use your phone in hospitals as it may affect sensitive medical equipment.
- Do not handle the phone with wet hands while it is being charged. It may cause an electric shock and can seriously damage your phone.
- Do not charge a handset near flammable material as the handset can become hot and create a fire hazard.
- Use a dry cloth to clean the exterior of the unit (do not use solvents such as benzene, thinner or alcohol).
- Do not charge the phone when it is on soft furnishings.
- The phone should be charged in a well ventilated area.
- Do not subject this unit to excessive smoke or dust.
- Do not keep the phone next to credit cards or transport tickets; it can affect the information on the magnetic strips.

Guidelines for safe and efficient use

- Do not tap the screen with a sharp object as it may damage the phone.
- Do not expose the phone to liquid or moisture.
- Use the accessories like earphones cautiously. Do not touch the antenna unnecessarily.
- Do not use, touch or attempt to remove or fix broken, chipped or cracked glass. Damage to the glass display due to abuse or misuse is not covered under the warranty.
- Your phone is an electronic device that generates heat during normal operation. Extremely prolonged, direct skin contact in the absence of adequate ventilation may result in discomfort or minor burns. Therefore, use care when handling your phone during or immediately after operation.

Efficient phone operation

Electronics devices

All mobile phones may get interference, which could affect performance.

- Do not use your mobile phone near medical equipment without requesting permission. Avoid placing the phone over pacemakers, for example, in your breast pocket.
- Some hearing aids might be disturbed by mobile phones.
- Minor interference may affect TVs, radios, PCs, etc.

Road safety

Check the laws and regulations on the use of mobile phones in the area when you drive.

- Do not use a hand-held phone while driving.
- Give full attention to driving.
- Pull off the road and park before making or answering a call if driving conditions so require.
- RF energy may affect some electronic systems in your vehicle such as car stereos and safety equipment.

Guidelines for safe and efficient use

- When your vehicle is equipped with an air bag, do not obstruct with installed or portable wireless equipment. It can cause the air bag to fail or cause serious injury due to improper performance.
- If you are listening to music whilst out and about, please ensure that the volume is at a reasonable level so that you are aware of your surroundings. This is particularly imperative when near roads.

Avoid damage to your hearing

Damage to your hearing can occur if you are exposed to loud sound for long periods of time. We therefore recommend that you do not turn on or off the handset close to your ear. We also recommend that music and call volumes are set to a reasonable level.

- When using headphones, turn the volume down if you cannot hear the people speaking near you, or if the person sitting next to you can hear what you are listening to.

NOTE: Excessive sound pressure from earphones can cause hearing loss.

Glass Parts

Some parts of your mobile device are made of glass. This glass could break if your mobile device is dropped on a hard surface or receives a substantial impact. If the glass breaks, do not touch or attempt to remove. Stop using your mobile device until the glass is replaced by an authorised service provider.

Blasting area

Do not use the phone where blasting is in progress. Observe restrictions, and follow any regulations or rules.

Potentially explosive atmospheres

- Do not use the phone at a refueling point.
- Do not use the phone near fuel or chemicals.
- Do not transport or store flammable gas, liquid, or explosives in the same compartment of your vehicle as your mobile phone and accessories.

Guidelines for safe and efficient use

In aircraft

Wireless devices can cause interference in aircraft.

- Turn your mobile phone off before boarding any aircraft.
- Do not use the phone on the ground without permission from the crew.

Children

Keep the phone in a safe place out of the reach of small children. It includes small parts which may cause a choking hazard if detached.

Emergency calls

Emergency calls may not be available under all mobile networks. Therefore, you should never depend solely on the phone for emergency calls. Check with your local service provider.

Battery information and care

- You do not need to completely discharge the battery before recharging. Unlike other battery systems, there is no memory effect that could compromise the battery's performance.

- Use only LG batteries and chargers. LG chargers are designed to maximise the battery life.
- Do not disassemble or short-circuit the battery pack.
- Keep the metal contacts of the battery pack clean.
- Replace the battery when it no longer provides acceptable performance. The battery pack maybe recharged hundreds of times until it needs replacing.
- Recharge the battery if it has not been used for a long time to maximise usability.
- Do not expose the battery charger to direct sunlight or use it in high humidity, such as in the bathroom.
- Do not leave the battery in hot or cold places, this may deteriorate the battery performance.
- There is risk of explosion if the battery is replaced by an incorrect type.
- Dispose of used batteries according to the manufacturer's instructions. Please recycle when possible. Do not dispose as household waste.

Guidelines for safe and efficient use

- If you need to replace the battery, take it to the nearest authorised LG Electronics service point or dealer for assistance.
- Always unplug the charger from the wall socket after the phone is fully charged to save unnecessary power consumption of the charger.
- Actual battery life will depend on network configuration, product settings, usage patterns, battery and environmental conditions.
- Make sure that no sharp-edged items such as animal's teeth or nails, come into contact with the battery. This could cause a fire.

DECLARATION OF CONFORMITY

Hereby, **LG Electronics** declares that this **LG-E405f** product is in compliance with the essential requirements and other relevant provisions of Directive **1999/5/EC**. A copy of the Declaration of Conformity can be found at <http://www.lg.com/global/support/cedoc/RetrieveProductCeDOC.jsp>

Important notice

Please check to see whether any problems you encountered with your phone are described in this section before taking the phone in for service or calling a service representative.

1. Phone memory

When available space in your phone memory is less than 10%, your phone cannot receive new messages. You need to check your phone memory and delete some data, such as applications or messages, to make more memory available.

Managing applications

- 1 In the Home screen, touch the **Applications** tab, then select **Settings > Applications > Manage applications**.
- 2 Once all applications appear, scroll to and select the application you want to uninstall.
- 3 Tap **Uninstall**, then touch **OK** to uninstall the application you selected.

Important notice

2. Optimising battery life

Extend your battery's life between charges by turning off features you don't need to run constantly in the background. You can monitor how applications and system resources consume battery power.

Extending your battery's life

- Turn off radio communications you are not using. If you are not using Wi-Fi, Bluetooth or GPS, turn them off.
- Reduce screen brightness and set a shorter screen timeout.

- Turn off automatic syncing for Gmail, Calendar, Contacts and other applications.
- Some applications you have downloaded may cause your battery life to be reduced.

Checking the battery charge level

- 1 In the Home screen, touch the **Applications** tab, then select **Settings** > **About phone** > **Status**.
- 2 The battery status (Charging, Not charging) and level (percentage charged) is displayed at the top of the screen.

Monitoring and controlling what uses the battery

- 1 In the Home screen, touch the **Applications** tab, then select **Settings > About phone > Battery use**.
- 2 Battery usage time is displayed at the top of the screen. It tells you how long it has been since you last connected to a power source or, if connected to a power source, how long you were last running on battery power. The body of the screen lists applications or services using battery power, from greatest amount to least.

3. Installing an open source operating system

If you install and use an open source operating system (OS) on your phone rather than using the OS provided by the manufacturer, your phone may malfunction.

WARNING

If you install and use an OS other than the one provided by the manufacturer, your phone is no longer covered by the warranty.

Important notice

WARNING

To protect your phone and personal data, only download applications from trusted sources, such as Play Shop. If there are improperly installed applications on your phone, your phone may not work normally or a serious error may occur. You must uninstall those applications and all their data and settings from the phone.

4. Using unlock pattern

Set unlock pattern to secure your phone. This opens a set of screens that guide you through how to draw a screen unlock pattern.

Caution: Create a Google account before setting an unlock pattern.

 **WARNING****Precautions to take when using pattern lock.**

It is very important to remember the unlock pattern you set. You will not be able to access your phone if you use an incorrect pattern 5 times. You have 5 opportunities to enter your unlock pattern, PIN or password. If you have used all 5 opportunities, you can try again after 30 seconds.

When you can't recall your unlock Pattern, PIN, or Password:

If you have forgotten pattern: If you logged in to your Google account on the phone but failed to enter the correct pattern 5 times, tap the Forgot pattern button. You are then required to log in with your Google account to unlock your phone.

If you have not created a Google account on the phone or you forgot it, you have to perform a Hard reset.

Important notice

If you have forgotten PIN or Password: If you forgot your PIN or Password, you need to do Hard reset.

Caution: If you perform a hard reset, all user applications and user data are deleted.

Caution: If you perform a hard reset, all user applications and user data will be deleted. Please remember to back up any important data before performing a hard reset.

5. Using the hard reset

If it does not restore to the original condition, use hard reset to initialise your phone. When the phone is turned off, touch and hold the **Volume down** key + **Power** key for over ten seconds. When the screen shows the LG logo, release the **Power** key.

After the screen shows the hard reset screen, release the Volume down key.

Leave your phone for at least a minute while it performs the hard reset, then your phone will be turned on.

Caution: If you perform a hard reset, all user applications and user data are deleted. This cannot be reversed. Remember to back up any important data before performing a hard reset.

6. Connecting to Wi-Fi networks

To use Wi-Fi on your phone, you need to access a wireless access point or “hotspot”. Some access points are open and you can simply connect to them. Others are hidden or use security features; you must configure your phone to be able to connect to them.

Turn off Wi-Fi when you're not using it to extend the life of your battery.

Turning Wi-Fi on and connecting to a Wi-Fi network

- 1 In the Home screen, touch the **Applications** tab, then select **Settings > Wireless & networks > Wi-Fi settings**.
- 2 Touch **Wi-Fi** to turn it on and begin scanning for available Wi-Fi networks.
 - A list of available Wi-Fi networks is displayed. Secured networks are indicated by a lock icon.

Important notice

- 3 Touch a network to connect to it.
 - If the network is open, you are asked to confirm that you want to connect to that network by touching **Connect**.
 - If the network is secure, you're asked to enter a password or other credentials. (Ask your network administrator for details)
- 4 The status bar displays icons that indicate Wi-Fi status.

7. Opening and switching applications

Multitasking is easy with Android because you can keep more than one application running at the same time. There's no need to quit an application before opening another. Use and switch between several open applications. Android manages each application, stopping and starting them as needed to ensure that idle applications don't consume resources unnecessarily.

Stopping applications

- 1 In the Home screen, touch the **Applications** tab, then select **Settings** > **Applications** > **Manage applications** > select **Running**.
- 2 Scroll to the desired application and touch **Stop** to stop it.

TIP! To return to recent applications, touch and hold the Home key. The screen then displays a list of the applications you used recently.

8. Installing PC software (LG PC Suite)

“LG PC Suite” PC application is a program that helps you connect your device to a PC via a USB cable and Wi-Fi. Once connected, you can use the functions of your device from your PC.

With your “LG PC Suite” PC application, you can...

- Manage and play your media contents (music, movie, pictures) on your PC.
- Send multimedia contents to your device.

Important notice

- Synchronises data (schedules, contacts, bookmarks) in your device and PC.
- Backup the applications in your device.
- Update the softwares in your device.
- Backup and restore the device.
- Play multimedia contents of your PC from other device.

NOTE: You can use the Help menu from the application to find out how to use your “LG PC Suite” PC application.

Installing “LG PC Suite” PC application

“LG PC Suite” PC application can be downloaded from the webpage of LG.

- 1 Go to www.lg.com and select a country of your choice.
- 2 Go to **Support > Mobile Phone Support > Select the Model (LG-E405f)**.
- 3 Click **PC Sync** from **Download**, and click **WINDOW PC Sync Download** to download “**LG PC Suite**” PC software.

System requirements for “LG PC Suite” PC software

- OS: Windows XP 32 bit(Service pack 2), Windows Vista 32 bit/64 bit, Windows 7 32 bit/64 bit
- CPU: 1GHz or higher processors
- Memory: 512MB or higher RAMs
- Graphic card: 1024 x 768 resolution, 32 bit color or higher
- HDD: 100 MB or more free hard disk space (More free hard disk space may be

needed depending on the volume of data stored.)

- Required software: LG integrated drivers.

NOTE

LG Integrated USB Driver

LG integrated USB driver is required to connect an LG device and PC and installed automatically when you install “LG PC Suite” PC software.

Important notice

9. Synchronising your phone to a Computer

Data of your device and PC can be synchronised easily with “LG PC Suite” PC application for your convenience. Contacts, schedules, and bookmarks can be synchronised.

The procedure is as follows:

- 1 Connect your device to PC. (Use a USB cable or Wi-Fi connection.)
- 2 After connection, run the program and select the device section from the category on the left side of the screen.

- 3 Click [Personal information] to select.
- 4 Select the checkbox of contents to synchronise and click the Sync button.

10. Transferring music, photos and videos using USB mass storage devices

- 1 In the Home screen, touch the **Applications** tab, then select **Settings > Storage** to check out the storage media. (If you want to transfer files from or to a memory card, insert a memory card into the phone.)

- 2 Connect the phone to your PC using the USB cable.
- 3 USB connection mode list will appear, and select **USB storage** option.
- 4 Open the removable memory folder on your PC. You can view the mass storage content on your PC and transfer the files.
- 5 Copy the files from your PC to the drive folder.
- 6 When you are finished, select “Charge only” option to disconnect the phone.

11. Hold your phone straight up

Hold your mobile phone straight up, as you would do on a regular phone. The LG-E405f has an internal antenna. Be careful not to scratch or damage the back of the phone, as that causes loss of performance.

While making/receiving calls or sending/receiving data, avoid holding the lower part of the phone where the antenna is located. Doing so may affect call quality.

Important notice

12. When the screen freezes

If the screen freezes or the phone does not respond when you try to operate it:

Remove the battery, reinsert it, then turn the phone on. If it still does not work, please contact the service centre.

13. Do not connect your phone when you turn on/off your PC.

Make sure you disconnect the data cable between your phone and PC; leaving it connected might cause errors on your PC.

Getting to know your phone

To turn on your phone, press and hold the Power key for 3 seconds. To turn off the phone, press and hold the Power key for 3 seconds, then touch **Power off** and **OK**.

Speaker/Receiver



Power/Lock key – Switch your phone on/off by pressing and holding this key. Press to lock and unlock the screen.

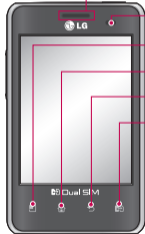

Proximity sensor

Menu key  – Check what options are available.

Home key  – Return to home from any screen.

Back key  – Return to the previous screen.

SIM Switch Key  – Touch the key for SIM1/SIM2 selection (Selected SIM is marked by square box on RSSI icon). Touch and Hold the key to go to Dual SIM settings.

NOTE: Proximity sensor When receiving and making calls, the proximity sensor automatically turns the backlight off and locks the touch keypad by sensing when the phone is near your ear. This extends battery life and prevents the touch keypad from activating unintentionally during calls.

Getting to know your phone

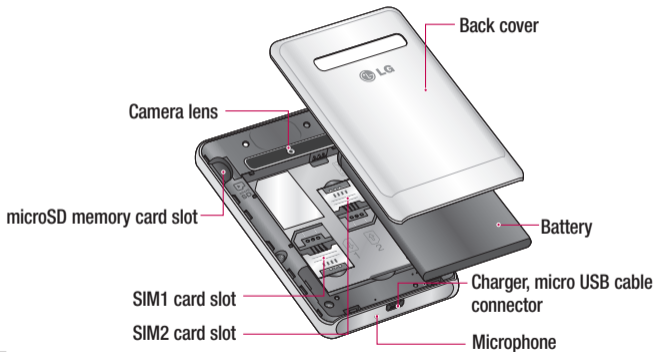

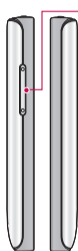

Volume keys

- **On the home screen:** control ringer volume.
- **During a call:** control your In-Call volume.
- **When playing a track:** control media volume.

Stereo earphone connector



WARNING

Placing a heavy object on the phone or sitting on it can damage its LCD and touch screen functions. Do not cover the protective film on the LCD's proximity sensor. This may cause the sensor to malfunction.

Getting to know your phone

Installing the SIM card and battery

- 1 To remove the back cover, hold the phone in your hand firmly. With the other hand, firmly press your thumb on the back cover. Now lift off the back cover.

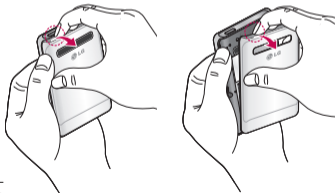

- 2 Slide the SIM1 card into the SIM1 card slot and SIM2 card into the SIM2 card slot. Make sure the gold contact area on the card is facing downwards.

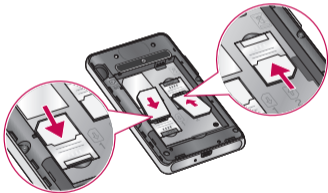

3 Insert the battery by aligning the gold contacts on the phone and the battery.

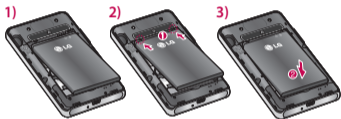

NOTE: Put the SIM card that supports 3G 850/2100Mhz in slot1 for quick camping network

4 Replace the back cover of the phone.

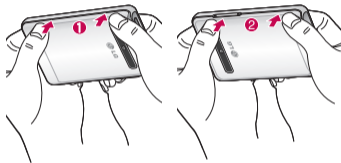

Charging your phone

Insert the charger, then plug it into an electrical outlet. Your LG-E405f must be charged before you see .

Getting to know your phone



NOTE: The battery must be fully charged initially to improve battery lifetime.

Installing the memory card

NOTE: The LG-E405f supports memory cards up to 32 GB.

To insert a memory card:

- 1 Turn the phone off before inserting or removing a memory card. Remove the back cover.

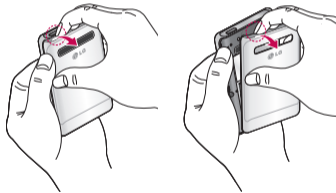

- 2** Insert the memory card into the slot. Make sure the gold contact area is facing downwards.

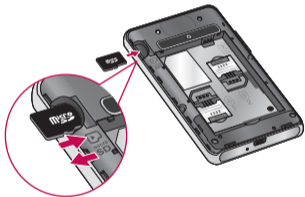

Removing a memory card

Carefully remove the memory card out of the slot.

WARNING

Do not insert or remove the memory card when the phone is on. Doing so may damage the memory card as well as your phone, and the data stored on the memory card may be corrupted.

Getting to know your phone

Formatting the memory card

Your memory card may already be formatted. If it isn't, you must format it before you can use it.

NOTE: All files on the card are deleted when you format the card.

- 1 In the Home screen, touch the **Applications** tab to open the applications menu.
- 2 Scroll and touch **Settings > Storage**.
- 3 Touch **Unmount SD card** and touch **OK** to confirm.

- 4 Touch **Erase SD card**, then confirm your choice.
- 5 If you have set a pattern lock, input the pattern lock then select **Erase everything**. The card is then formatted and ready to use.

NOTE: If there is content on your memory card, the folder structure may be different after formatting since all the files will be deleted.

Your Home screen

Touch screen tips

Here are some tips on how to navigate around your phone.

Touch – To choose a menu/option or open an application, touch it.

Touch and hold – To open an options menu or grab an object you want to move, touch and hold it.

Drag – To scroll through a list or move slowly, drag across the touch screen.

Flick – To scroll through a list or move quickly, flick across the touch screen (drag

quickly and release).

NOTE:

- To select an item, touch the centre of the icon.
- Do not press too hard; the touch screen is sensitive enough to pick up a light, firm touch.
- Use the tip of your finger to touch the option you want. Be careful not to touch any other keys.

Your Home screen

Lock your phone

When you are not using the LG-E405f, press the power key to lock your phone. This helps prevent accidental presses and saves battery power.

Also, if you do not use the phone for a while, the Home screen or another screen you are viewing is replaced with the lock screen to conserve battery power.

If there are any programs running when you set the pattern, they may be still running in Lock mode. It is recommended that you exit all programs before entering the

Lock mode to avoid unnecessary charges (e.g. phone calls, Web access and data communications).

Setting an unlock pattern: you can draw your own unlock pattern by connecting the dots.

If you set a pattern, the phone screen locks. To unlock the phone, draw the pattern that you set on the screen.

Caution: When you set an unlock pattern, you need to create your Gmail account first.



Caution: If there are more than 5 pattern drawing errors in a row, you cannot unlock

the phone. In this case, refer to the point-4 under the Important Notice.

Unlock screen

Whenever your LG-E405f is not in use, it returns to the lock screen. Drag your finger from bottom to top to unlock the screen.

Silent mode

In the notification drawer, touch  to change  mode.

Home

Simply swipe your finger to the left or right to view the panels.

You can customise each panel with widgets, shortcuts (to your favourite applications), folders and wallpaper.

NOTE: Some screen images may be different depending on your phone provider.

In your Home screen, you can view quick keys at the bottom of the screen. Quick keys provide easy, one-touch access to the functions you use the most.

Your Home screen



Touch the **Phone** icon to bring up the touch screen dialpad to make a call.



Touch the **Contacts** icon to open your contacts.



Touch the **Messaging** icon to access the messaging menu. This is where you can create a new message.



Touch the **Applications** tab at the bottom of the screen. You can then view all your installed applications.

To open the desired application, simply touch the icon in the applications list.

NOTE: Preloaded applications may differ according to your phone's software or your service provider.

Adding widgets to your Home screen

You can customise your Home screen by adding shortcuts, widgets or folders to it. For more convenience using your phone, add your favourite widgets to the Home screen.

- 1 In the Home screen, touch the **Menu** key and select **Add**. Or touch and hold the empty part of the home screen.

- 2 In the **Add to Home screen** menu, touch the type of item you want to add.
- 3 For example, select **Folders** from the list and tap it.
- 4 You then see a new folder icon on the Home screen. Drag it to the desired location on the desired panel, then take your finger off the screen.

TIP! To add an application icon to the Home screen from the **Applications** menu, touch and hold the application you want to add.

TIP! To remove an application icon from the Home screen, touch and hold the icon you want to remove, then drag it to



NOTE: You cannot delete preloaded applications. (Only their icons can be deleted from the screen.)

Returning to recently-used applications

- 1 Touch and hold the **Home** key. The screen displays a pop-up with icons of applications you used recently.

Your Home screen

- 2 Touch an icon to open the application.
Or touch the **Back** key to return to the current application.

Using Dual SIM

When two SIM cards are inserted on your phone, the SIM cards information are displayed on your notification drawer. When you touch the SIM switch key, currently active SIM is switched.

NOTE: If only one SIM card is inserted or one SIM is off, SIM switching is not available, and the SIM switch key has no

action. During a call, sending a message or using a data service, the other SIM's RSSI might be displayed as 'No service' due to the network service status.

WARNING

If you are outside of the service area, it may cause your device to consume more battery power.

Notification drawer

The notification drawer runs across the top of your screen.

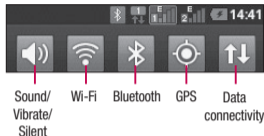
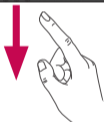

Touch and slide the notification drawer down with your finger.

Or, in the Home screen, touch the **Menu** key and select **Notifications**. Here you can check and manage sound, Wi-Fi, Bluetooth and GPS as well as other notifications.

Your Home screen







Viewing the status bar



The status bar uses different icons to display phone information such as signal strength, new messages, battery life and active Bluetooth and data connections.







Below is a table explaining the meaning of icons you're likely to see in the status bar.









[Status bar]

Icon	Description
	No SIM card
	No signal
	Airplane mode
	Connected to a Wi-Fi network
	Wired headset
	Call in progress
	Call hold

Icon	Description
	Speakerphone
	Phone microphone is muted
	Missed call
	Bluetooth is on
	Connected to a Bluetooth device
	System warning
	Alarm is set

Icon	Description
	New voicemail
	Ringer is silenced
	Vibrate mode
	Battery fully charged
	Battery is charging
	Data in and out / Default data network
	Phone is connected to PC via USB cable

Your Home screen

Icon	Description
	Downloading data
	Uploading data
	GPS is acquiring
	Receiving location data from GPS
	3 more notifications not displayed
	Data is syncing
	Download finished

Icon	Description
	New Gmail
	New Google Talk message
	New message
	Song is playing
	Upcoming event
	USB tethering is active
	Portable Wi-Fi hotspot is active



Icon	Description
	Both USB tethering and portable hotspot are active

Onscreen keyboard

You can enter text using the onscreen keyboard. The onscreen keyboard appears automatically on the screen when you need to enter text. To manually display the keyboard, simply touch a text field where you want to enter text.

Using the keypad & entering text

 Tap once to capitalise the next letter you type. Double tap for all caps.

  Tap to switch to the numeric and symbol keyboard. You can also touch and hold this tab to view the Settings menu.

 Tap to insert the emoticon when writing a message, Touch and hold to select among the emoticons you want to enter

 Tap to enter a space.

 Tap to create a new line in the message field.

 Tap to delete the previous character.

 Tap to hide the onscreen keyboard.

Entering accented letters

When you select French or Spanish as the text entry language, you can enter special French or Spanish characters (e.g. “á”).

Your Home screen

For example, to input "á", touch and hold the "a" key until the zoom-in key grows bigger and displays characters from different languages. Then select the special character you want.

Note : While you downloading application or full access data connection, maybe you can't receive incoming call at that time for both SIM

Google account setup

When you first turn on your phone, you have the opportunity to activate the network, to sign into your Google account and how you want to use some Google services.

To set up your Google account :

* Sign into a Google account from the prompted set up screen.

OR

* **Applications** > select a Google application, such as **Gmail** > select **Next** > select **Create** to create a new account.

If you have a Google account, enter your e-mail address and password, then touch **Sign in**.

Once you have set up your Google account on your phone, your phone automatically synchronises with your Google account on the Web.

Your contacts, Gmail messages, calendar events and other information from these applications and services on the web are synchronised with your phone. (This depends on your synchronisation settings.)

After signing in, you can use Gmail and take advantage of Google services on your phone.

Wi-Fi

With Wi-Fi, you can use high-speed Internet access within the coverage of the wireless access point (AP).

Enjoy wireless Internet using Wi-Fi, without extra charges.

Turning on Wi-Fi

In the Home screen, open the notification drawer and touch .

Or touch **Applications** > **Settings** > **Wireless & networks**, then **Wi-Fi** .

Connecting to Wi-Fi

Choose the Wi-Fi network you want to connect to. If you see , you need to enter a password to connect.

NOTE:

- If you are outside the Wi-Fi coverage area and choose 3G connection, additional charges may apply.
- If your phone goes into sleep mode when connected to Wi-Fi, the Wi-Fi connection is automatically disabled.
- In this case, if your phone has access to 3G data, it may connect to the 3G network

automatically and additional charges may apply.



- The LG-E405f supports WEP, WPA/WPA2-PSK and 802.1x EAP security. If your Wi-Fi service provider or network administrator sets encryption for network security, enter the key into the pop-up window. If encryption is not set, this pop-up window is not shown. Obtain the key from your Wi-Fi service provider or network administrator.

Sharing your phone's data connection

You can share your phone's mobile data connection with a single computer via a USB cable (USB tethering). You can also share your phone's data connection with up to five devices at a time by turning your phone into a portable Wi-Fi hotspot.

When your phone is sharing its data connection, an icon appears in the status bar and as an ongoing notification in the notifications drawer.

Wi-Fi

Icon	Description
	USB tethering is active
	Portable Wi-Fi hotspot is active
	Both USB tethering and portable hotspot are active

For the latest information about tethering and portable hotspots, including supported operating systems and other details, visit <http://www.android.com/tether>.

NOTE: Additional costs may be incurred when connecting and using online services. Check data charges with your network provider.

USB tethering & portable Wi-Fi hotspot settings

- 1 In the Home screen, touch the **Applications** tab and select **Settings**.
- 2 Touch **Wireless & networks** and select **Tethering & portable hotspot**.
- 3 Choose options that you want to adjust.

USB tethering – Tick to share your phone's mobile network data connection with your computer via a USB connection.

Portable Wi-Fi hotspot – Tick to share your phone's mobile network data connection as Wi-Fi sharing.

Help – Opens a dialog with information about USB tethering and portable Wi-Fi hotspots as well as information on where to learn more.

To share your phone's data connection via USB

If your computer is running Windows 7 or a recent distribution of some flavours of Linux (such as Ubuntu), you don't usually need to prepare your computer for tethering. But if you're running an earlier version of Windows or another operating system, you may need to prepare your computer to establish a network connection via USB. For the most current information about which operating systems support USB tethering and how to configure them, visit <http://www.android.com/tether>.

Wi-Fi

USB tethering and data sharing

You can't share your phone's data connection and microSD card via USB at the same time. If you are using your USB connection to make your microSD card available to your computer, you must disconnect it first.

- 1 Use the USB cable that came with your phone to connect your phone to your computer.
- 2 In the Home screen, touch the **Applications** tab and select **Settings**.

- 3 Touch **Wireless & networks** and select **Tethering & portable hotspot**.

- 4 Tick **USB tethering**.

- The phone starts sharing its mobile network data connection with your computer via the USB connection. An ongoing notification  is added to the status bar and notifications drawer.

- 5 Deselect **USB tethering** to stop sharing your data connection. Or just disconnect the USB cable.

To share your phone's data connection as a portable Wi-Fi hotspot

- 1 In the Home screen, touch the **Applications** tab and select **Settings**.
- 2 Touch **Wireless & networks** and select **Tethering & portable hotspot**.
- 3 Tick **Portable Wi-Fi hotspot**.
 - After a moment, the phone starts broadcasting its Wi-Fi network name (SSID) so you can connect to it with up to five computers or other devices. An ongoing notification  is added to the status bar and notifications drawer.

- When **Portable Wi-Fi hotspot** is ticked, you can change its network name or secure it.
- 4 Deselect **Portable Wi-Fi hotspot** to stop sharing your data connection via Wi-Fi.

To rename or secure your portable hotspot

You can change the name of your phone's Wi-Fi network name (SSID) and secure its Wi-Fi network.

- 1 In the Home screen, touch the **Applications** tab and select **Settings**.

Wi-Fi

- 2 Touch **Wireless & networks** and select **Tethering & portable hotspot**.
- 3 Ensure **Portable Wi-Fi hotspot** is ticked.
- 4 Touch **Portable Wi-Fi hotspot settings**.
- 5 Touch **Configure Wi-Fi hotspot**.
 - The **Configure Wi-Fi hotspot** dialog opens.
 - You can change the network SSID (name) that other computers see when scanning for Wi-Fi networks.
 - You can also touch the **Security** menu to configure the network with Wi-Fi Protected

Access 2 (WPA2) security, with a pre-shared key (PSK).

- If you touch the **WPA2 PSK** security option, a password field is added to the **Configure Wi-Fi hotspot** dialog. If you enter a password, you will need to enter that password when you connect to the phone's hotspot with a computer or other device. Or touch **Open** in the **Security** menu to remove security from your Wi-Fi network.





ATTENTION!

If you set the security option as **Open**, you cannot prevent unauthorised usage of online services by other people and additional charges can be incurred. To avoid unauthorised usage, you are advised to keep the security option active.

6 Touch Save.

Calls

Making a call

- 1 Touch  to open the keypad.
- 2 Enter the number using the keypad. To delete a digit, touch the **Clear** icon .
- 3 Touch the **Call** icon  to make a call.
- 4 To end a call, touch the **End** icon .

TIP! To enter “+” to make international calls, touch and hold .

TIP! If both the SIM cards are inserted and activated, SIM1/SIM2 can be selected on Dial Screen by using SIM switching key.

Calling your contacts

- 1 Touch  to open your contacts.
- 2 Scroll through the contact list or enter the first letter(s) of the contact you want to call by touching **Search**.
- 3 In the list, touch the contact which you want to call and tap on the number or call icon to make call.

Answering and rejecting a call



When the screen is locked and your phone rings, drag the **Answer** icon  to the right to answer the Incoming call.

Drag the **Decline** icon  to the left to reject an incoming call.

Adjusting call volume

To adjust the in-call volume during a call, use the Volume Up and Down key on the left side of the phone.

Making a second call

- 1 During your initial call, tap .
- 2 Dial the number, or search your contacts.
- 3 Touch the **Call** icon  to connect the call.

- 4 Both calls are displayed on the call screen. Your initial call is locked and put on hold.
 - 5 Touch the displayed number to toggle between calls. Or touch  **Merge call** to make a conference call.
 - 6 To end active calls, touch **End**.
- NOTE:** You are charged for each call you make.

NOTE :

While you make a call by SIM1 or SIM2, Other SIM will standby in SOS mode

Calls

Viewing your call logs

In the Home screen, touch  and choose the **Call log** tab.

View a complete list of all dialled, received and missed voice calls.

TIP! Touch any call log entry to view the date, time and duration of the call.

TIP! Touch the **Menu** key, then touch **Delete all** to delete all the recorded items.

Call settings

You can configure phone call settings such as call forwarding and other special features offered by your carrier.

- 1 In the Home screen, touch the **Applications** tab to open the applications menu.
- 2 Scroll and touch **Settings**.
- 3 Tap **Call settings** and choose the options that you want to adjust.

Contacts



Add contacts to your phone and synchronise them with the contacts in your Google account or other accounts that support contact syncing.

Searching for a contact

In the Home screen

- 1 Touch  to open your contacts.
- 2 Touch **Search** and enter the contact name using the keyboard.

Adding a new contact

- 1 Touch , enter the new contact's number, then touch the **Menu** key. Touch **Add to contacts** and then **Create new contact**.
- 2 If you want to add a picture to the new contact, touch . Choose from **Capture picture** or **Pick from Gallery**.
- 3 Select the contact type by touching .
- 4 Touch a category of contact information and enter the details about your contact.
- 5 Touch **Save**.

Contacts

Favorite contacts

You can classify frequently called contacts as favorites.

Adding a contact to your favorites

- 1 Touch  to open your contacts.
- 2 Touch a contact to view its details.
- 3 Touch the star to the right of the contact's name. The star turns gold.

Removing a contact from your favorites list

- 1 Touch  to open your contacts.
- 2 Touch the **Groups** tab, select **Favorites** at the top of the list and choose a contact to view its details.
- 3 Touch the gold star to the right of the contact's name. The star turns grey and the contact is removed from your favourites.

Moving Contacts from your Old Device to your New Device

Export your contacts as a CSV file from your old device to your PC using a PC sync program.

- 1 Install “LG PC Suite” PC application on the PC. Run the program and connect your device to the PC using an USB cable.
- 2 From the top of the screen, select **Device** > **Import personal information** > **Import contacts**.
- 3 A pop-up to open a contacts file will appear.
- 4 Select a contacts file and click **Open**.
- 5 A pop-up to import a new contact from PC to the contacts in the device will appear.
- 6 If the contacts in the device and new contacts from PC are different, select a contact you want to import from PC.
- 7 Click the [OK] button to import a new contact from PC to the device.

Messaging

Messaging

Your LG-E405f combines SMS and MMS into one intuitive, easy-to-use menu.

Sending a message

- 1 Touch  icon on the home screen, and touch **New message** to open a blank message.
- 2 Enter a contact name or contact number in the **To** field. As you enter the contact name, matching contacts appear. You can touch a suggested recipient. You can add multiple contacts.

NOTE: You will be charged for a text message for every person you send the message to.

- 3 Touch **Enter message** field and start to compose your message.
- 4 Touch the **Menu** key to open the options menu. Choose from **Call, View contact, Add subject, Discard, Reply by** and **More**.
- 5 Touch **Send** to send your message.
- 6 The message screen opens, with your message after Recipient Name/Number. Responses appear on the screen. As you view and send additional messages, a message thread is created.

TIP! If both the SIM cards are inserted and activated, SIM1/SIM2 can be selected on Dial Screen by using SIM switching key.

 **WARNING**

The 160-character limit may vary from country to country depending on how the SMS is coded and in what language.

 **WARNING**

If an image, video or audio file is added to an SMS, it will be automatically converted into an MMS , and you will be charged accordingly.

NOTE: When you get an SMS message during a call, You will be notified.

Threaded box

Messages (SMS, MMS) exchanged with another party can be displayed in chronological order so that you can

Messaging

conveniently see an overview of your conversation.

Using Smilies

Liven up your messages using Smilies.

When writing a new message, touch the **Menu** key, then choose **Insert smiley**.

Changing your message settings

Your LG-E405f message settings are predefined, so you can send messages immediately. You can change the settings based on your preferences.

WARNING

In this mode, the MMS Client device guides the user in creating and sending messages with content belonging to the Core MM Content Domain. This guidance is provided through warning dialogs.

NOTE: Cell broadcast settings can be supported only for SIM1.

Email

Opening Email and the Accounts Screen

You can use the **Email** application to read email from services other than Google Mail. The Email application supports the following account types: POP3, IMAP and Exchange.

Managing an email account

In the Home screen, touch **Applications** tab, then select **Email**, then select your **Email Service Provider**.

A setup wizard opens to help you add an email account. After the initial setup, Email



displays the contents of your Inbox (if you have only one account) or the Accounts screen (if you have multiple accounts).

The Accounts screen

The Accounts screen lists your Combined Inbox and each of your email accounts.

- 1 Open the **Email** application. If you're not on the Account screen, touch the **Menu Key** and touch **Accounts**.
- 2 Select the Email service provider.

Email

-  - Touch to open your Combined Inbox, with messages received to all of your accounts.
-  - Touch to open a list of just your starred messages.
-  - Touch the folder icon to open the account's folders.

You can touch an account to view its Inbox. The account from which you send email by default is indicated with a tick.

To open your Combined Inbox

If you have configured Email to send and receive email from more than one account, you can view all messages sent to all accounts in your Combined Inbox.

- 1 Touch **Email**.
- 2 Touch **Combined inbox** (in the Accounts screen). Messages in the Combined Inbox are colour coded along their left sides, by account, using the same colours that are used for your accounts in the Accounts screen.

Only your account's most recent emails are downloaded to your phone. To download more (earlier) email messages, touch **Load more messages** at the bottom of the emails list.

Composing and Sending Email

To compose and send a message

- 1 While in the **Email** application, touch the **Menu** key and touch **Compose**.
- 2 Enter an address for the message's intended recipient. As you enter text, matching addresses are offered from your Contacts.

Separate multiple addresses with commas.

- 3 Touch the **Menu** key and then touch **Add Cc/Bcc** to send copy or blind copy of the mail to other contacts/email addresses.
- 4 Enter the text of the message.
- 5 Touch the **Menu** key and touch **Add attachment** to send a file with the message.
- 6 Touch the **Send** button.
If you're not ready to send the message, touch the **Save as draft** button to save it in a **Drafts** folder. Touch a draft message in a **Drafts** folder to resume working on

Email

it. Your message will also be saved as a draft if you touch the **Back** key  before sending it. Touch the **Discard** button to abandon and delete a message, including any saved drafts. If you aren't connected to a network, for example, if you're working in airplane mode, the messages that you send are stored in your **Outbox** folder until you're connected to a network again. If it contains any pending messages, the **Outbox** is displayed on the Accounts screen.

Please note that messages sent using an Exchange account will not be located on the phone; they will, however, be located on the Exchange server itself.

If you want to see your sent messages in the **Sent** folder, then touch the **Menu** key and touch on **Folders** then touch on **Sent** folder and select **Refresh** from the options menu.

TIP! When a new email arrives in the inbox, you will receive a notification by sound or vibration.

Working with Account Folders

Each account has **Inbox**, **Outbox**, **Sent**, and **Drafts** folders. Depending on the features supported by your account's service provider, you may have additional folders.

Adding and Editing email Accounts

- 1 To add an email account, touch the **Applications** tab and select **Email**.
- 2 Select **Microsoft Exchange** or **Others**, and enter account settings.

- 3 If an email account is already set up, you need to touch the **Menu** key then tap **Add account** from Accounts screen.
- 4 Enter a name for the account, confirm how you want your name to appear in outgoing mail, then touch the **Done** button.

To change an account's settings

- 1 Open the Accounts screen.
- 2 Touch and hold the account whose settings you want to change. In the menu that opens, touch **Account settings**.

Email

To delete an email account

- 1 Open the Accounts screen.
- 2 Touch and hold the account you want to delete.
- 3 Touch **Remove account** in the menu that opens.
- 4 Touch the **OK** button in the dialog box to confirm that you want to delete the account.

Camera

Getting to know the viewfinder



- 1 Zoom** - Zoom in or zoom out. Alternatively you can use the side volume keys.
- 2 Brightness** - This defines and controls the amount of sunlight entering the image. Slide the brightness indicator along the bar towards “-” to lower the brightness of the image or towards “+” to increase it.
- 3 Scene mode** - Choose from **Auto, Portrait, Landscape, Sports, Sunset** and **Night**.
- 4 Image size** - Touch to set the size (in pixels) of the picture you take.
- 5 Settings** - Touch this icon to open the advanced settings menu.
- 6 Video mode** - Slide this icon down to switch to video mode.
- 7 Taking a photo**
- 8 Gallery** - Touch to view the last photo you captured. This enables you to access your gallery and view saved photos from within camera

Camera

Taking a quick photo

- 1 Open the **Camera** application.
- 2 Hold the phone horizontally and point the lens towards the subject you want to photograph.
- 3 Touch the capture  button.

Once you've taken the photo

Your captured photo appears on the screen, If No then you can change its settings in **Auto Review** settings in **camera settings**.

Share



Touch to share your photo using **Google+, Messaging, Picasa, Bluetooth** and **Gmail**.

Set as

Touch to use the image as a **Contact icon** or **Wallpaper**.

Rename

Touch to edit the name of the picture just taken.

-  Touch to delete the image.
-  Touch to take another photo immediately. Your current photo is saved.
-  Touch to view the last photo you captured as well as the gallery.

Using the advanced settings

In the viewfinder, touch  to open all advanced options.

Change camera settings by scrolling through the list. After selecting the option, touch the **Back** key.

ISO – The ISO rating determines the sensitivity of the camera's light sensor. The higher the ISO, the more sensitive the camera is. This is useful in darker conditions when you cannot use the flash.

White balance – Choose from **Auto**, **Incandescent**, **Sunny**, **Fluorescent** and **Cloudy**.

Color effect – Choose a colour tone for your new photo.

Timer – The self-timer allows you to set a delay after the capture button is pressed. Select **Off**, **3 sec**, **5 sec** or **10 sec**. This is

Camera

ideal if you want to be in the photo.

Shutter sound – Select one of four shutter sounds.

Auto review – If you turn **Auto review** on, it automatically shows you the picture you just took.

Tag location – Activate to use your phone's location-based services. Take pictures wherever you are and tag them with the location. If you upload tagged pictures to a blog that supports geotagging, you can see the pictures displayed on a map.

NOTE: This function is only available when GPS is active.

Storage – Choose whether to save your photos to the phone memory or to the external memory.



– Restore all camera default settings.



– Touch whenever you want to know how this function operates. This provides you with a quick guide.

TIP! When you exit the camera, some settings return to their defaults, such as white balance, color effect and timer . Check these before you take your next photo.

TIP! The Settings menu is super imposed over the viewfinder, so when you change elements of the image colour or quality, you see a preview of the image change behind the Settings menu.

Viewing your saved photos

Access your saved photos while in **Camera** mode. Just touch  and touch the screen. You then see **Slideshow** and **Menu**.

TIP! Flick left or right to view other photos or videos.



- Touch to see a slideshow.



- Touch to share the contents or delete a photo. Touch **More** for more options.

Details – Check information on the content.

Camera

Show on map – You can see the place in map where the image was captured (This option is available only when the image is captured with Geo Tagging is on)

Set as – Set as a contact icon or wallpaper.

Crop – Crop your photo. Move your finger across the screen to select the area.

Rotate Left / Rotate Right – Rotate left or right.

Video camera



Getting to know the viewfinder



- 1 Zoom** - Zoom in or zoom out. Alternatively you can use the side volume keys.
- 2 Brightness** - This defines and controls the amount of sunlight entering the video. Slide the brightness indicator along the bar towards "-" to lower the brightness of the video or towards "+" to increase it.
- 3 Video size** - Touch to set the size (in pixels) of the video you record.
- 4 Audio recording** - Choose Mute to record a video without sound.
- 5 Settings** - Touch this icon to open the advanced settings menu.
- 6 Camera mode** - Slide this icon up to switch to camera mode.
- 7 Start recording**
- 8 Gallery** - Touch to view the last video you recorded. This enables you to access your gallery and view your saved videos from within

Video camera

Shooting a quick video

- 1 Slide the **Camera** mode button down and the icon changes to .
- 2 The video camera viewfinder appears on the screen.
- 3 Holding the phone horizontally, point the lens towards the subject you want to capture in your video.
- 4 Touch the Record  button once to start recording.
- 5 REC appears at the bottom of the viewfinder with a timer showing the length of the video.

- 6 Touch  on the screen to stop recording.

After shooting a video

A still image representing your video will appear on the screen. If No then you can change its settings in Auto Review settings in camera settings.

Play



Touch to play the video.

Share

Touch to share your video using **Messaging, YouTube, Bluetooth and Gmail.**

Rename

Touch to edit the name of just recorded video.

-  Touch to delete the video you just made. Confirm by touching **OK**. The viewfinder reappears.
-  Touch to shoot another video right away. Your current video is saved.
-  Touch to view the last recorded video as well as the gallery.

Using the advanced settings

Using the viewfinder, touch  to open all the advanced options.

Adjust the video camera setting by scrolling through the list. After selecting the option, touch the **Back** key.

White balance – White balance ensures that the white areas in your video are realistic. To enable your camera to adjust the white balance correctly, you may need to determine the light conditions. Choose from **Auto**, **Incandescent**, **Sunny**, **Fluorescent** and **Cloudy**.

Video camera

Color effect – Choose a colour tone to use for your new view.

Auto review – Auto review automatically shows you the video you just recorded.

Storage – Choose whether to save your video clip to the phone memory or to the external memory.

 – Restore all video camera default settings.

 – Touch if you want to know how this function operates. This provides you with a quick guide.

Watching your saved videos

- 1 In the viewfinder, touch .
- 2 Your gallery appears on the screen.
- 3 Touch a video once to bring it to the front of the gallery. It starts playing automatically.

Adjusting the volume when viewing a video

To adjust the volume of a video while it is playing, use the volume keys on the left-hand side of the phone.

Multimedia

Gallery

Touch the **Applications** tab, then select **Gallery**. Open a list of catalogue bars that store all your multimedia files.

View mode

Touch **Gallery**. Folder view is displayed. Touch any folder and it turns to grid view mode. If you tap a photo, it changes into full view mode.

Timeline view





LG-E405f **Gallery** provides a timeline view of your photos and videos. In grid view mode, drag  to the right and the date you took your photos is displayed, starting with the most recent. If you select a specific date, all the photos you took on that day are grouped.

Music

Your LG-E405f has a built-in music player that lets you play all your favourite tracks. To access the music player, touch **Applications**, then touch **Music**.

Multimedia

Playing a song

- 1 In the Home screen, touch the **Applications** tab and select **Music**.
- 2 Touch **Songs**.
- 3 Select the song you want to play.
- 4 Touch  to pause the song.
- 5 Touch  to skip to the next song.
- 6 Touch  to go back to the beginning of the song. Touch  twice to return to the previous song.

To change the volume while listening to music, press the up and down volume keys

on the left-hand side of the phone.

Touch and hold any song in the list. It displays **Play**, **Add to playlist**, **Use as ringtone**, **Delete**, **Details**, **Share** and **Search** as options.

NOTE: Music file copyrights may be protected by international treaties and national copyright laws.

Therefore, it may be necessary to obtain permission or a licence to reproduce or copy music.

In some countries, national laws prohibit private copying of copyrighted material. Before downloading or copying the file, check the national laws of the relevant country concerning the use of such material.

Transferring files using USB mass storage devices

To transfer files using USB devices

- 1 Connect the LG-E405f to a PC using a USB cable.
- 2 USB connection mode list will appear, and select USB storage option.
- 3 Open the removable memory folder on your PC. You can view the mass storage content on your PC and transfer the files.
- 4 Copy the files from your PC to the drive folder.

Multimedia

- 5 When you are finished, select “Charge only” option to disconnect the phone.

How to transfer music/video files to your phone

- 1 Connect your phone to the PC using the USB cable. In the Home screen, touch and drag down the notification drawer. Select **USB connection mode > USB storage**, and select **Open folder** to view files from **Removable Disk** pop up which appears in PC .
If you didn't install LG Android Platform

Driver on your PC, you must set it up manually.

For more information, refer to 'Transferring files using USB mass storage devices'.

- 2 Transfer music or video files from the PC to the phone's removable storage.
 - You can copy or move files from your PC to your phone's removable storage using a card reader.
 - If there is a video file with a subtitle file (*.srt file with the same name as the video file), place it in the same folder

to display subtitles automatically when playing the video file.

- When downloading music or video files, copyrights must be secured. Note that corrupted files or files with incorrect extensions may damage your phone.

Sending data from your phone using Bluetooth

Sending data using Bluetooth You can use Bluetooth to send data by running a corresponding application, not from the Bluetooth menu as on most other mobile phones.

- * **Sending pictures:** Run the Gallery application, then select **Picture > Menu**. Click **Share**, then select **Bluetooth**. Check whether Bluetooth is turned on, then select **Scan for devices**. Choose the device you want to send data to from the list.
- * **Exporting contacts:** Run the Contacts application. Touch the address you want to export to. Touch the **Menu** key and select **Share > Bluetooth**. Check whether Bluetooth is turned on, then select **Scan for devices**. Choose the device you want to send data to from the list.

Multimedia

- * **Sending multi-selected contacts:** Run the Contacts application. To select more than one contact touch the **Menu** key and touch **Share**. Select the contacts you want to send or touch **Select all** from top > Select **Share** > **Bluetooth** > **Enable Bluetooth** and select Scan for devices > Choose the device you want to send data from the list.
- * **Connecting to FTP (only FTP server is supported on this handset):** Select **Settings** > **Wireless & networks** > **Bluetooth settings**. Select the

- Discoverable** box so you can search for your phone on other devices. Find the FTP service and connect to the FTP server.
- If you want to search for this phone from other devices, go to **Settings** > **Wireless & networks** > **Bluetooth settings**. Select the **Discoverable** box. The box is cleared after 120 seconds.

Utilities

Setting your alarm

- 1 In the Home screen, touch the **Applications** tab and select **Clock**.
- 2 If you want to add a new alarm, touch  and select **Add alarm**.
- 3 Set the time to turn on the alarm. After you set the time, the LG-E405f lets you know how much time is left before the alarm will sound.
- 4 Set **Repeat**, **Ringtone** or **Vibrate**, then add a label to name the alarm. Touch **Done**.

NOTE: to change alarm settings on alarm list screen, touch the **Menu** key and select **Settings**. You can adjust the below options: **Alarm in silent mode**, **Alarm volume**, **Snooze duration** and **Side button behaviour**.

Using your calculator

- 1 In the Home screen, touch the **Applications** tab and select **Calculator**.
- 2 Touch the number keys to enter numbers.
- 3 For simple calculations, touch the function you want (+, -, x or ÷) followed by =.

Utilities

- 4 For more complex calculations, touch the **Menu** key, touch the **Advanced panel**, then choose sin, cos, tan, log and so on.

Adding an event to your calendar

- 1 In the Home screen, touch the **Applications** tab and select **Calendar**.
- 2 To check the event, touch the date. Touch and hold if you want to add a new event. Touch **New event**.
- 3 Touch **What** then enter the event name. Check the date and enter the time you want your event to start and finish.
- 4 Also, touch **Where** then enter the location.
- 5 If you want to add a note to your event, touch **Description** and enter the details.
- 6 If you want to repeat the alarm, set **Repetition**, and set **Reminders**, if necessary.
- 7 Touch **Done** to save the event in the calendar. A coloured square in the calendar marks all days that have saved events. An alarm sounds at the event start time to help you stay organised.



Changing your calendar view

- 1 In the Home screen, touch the **Applications** tab and select **Calendar**. Touch the **Menu** key.
- 2 Select the calendar view for a particular day, week or month.

Voice recorder

Use the voice recorder to record voice memos or other audio files.

Recording a sound or voice

- 1 In the Home screen, touch the **Applications** tab and select **Voice Recorder**.
 - 2 Touch  to begin recording.
 - 3 Touch  to end the recording.
 - 4 Touch  to listen to the recording.
- NOTE:** touch  to access your album. You can listen to the saved recording.
- Notice:** the available recording time may differ from the real time.

Utilities

Sending the voice recording

- 1 Once you have finished recording, you can send the audio clip by touching **Menu > Share**.
- 2 Choose from **Bluetooth, Gmail, Email**. When you select **Gmail, Email** the voice recording is added to the Mail, then you write and send the mail normally.

Polaris Viewer

Polaris Viewer is a professional mobile office solution that lets users conveniently view various types of office documents, including Word, Excel and PowerPoint files, anywhere, anytime, using their mobile devices.

Managing files

Polaris Viewer provides mobile users with convenient file management features, including copying, pasting, renaming and deleting files and folders right on the device.

Viewing files

Mobile users can now easily view a wide variety of file types, including Microsoft Office documents and Adobe PDF, right on their mobile devices. When viewing documents using Polaris Viewer, the objects and layout remain the same as in their original documents.

App Manager

You can manage your applications with App Manager. You can easily check the number of currently running applications and shut down applications. You can also uninstall the applications you have installed on your device.





The Web

Browser

Browser gives you a fast, full-colour world of games, music, news, sport, entertainment and much more, right on your mobile phone. Wherever you are and whatever you enjoy.

NOTE: additional charges apply when connecting to these services and downloading content. Check data charges with your network provider.

Using the web toolbar

-  Touch to go backwards one page.
-  Touch to go forwards one page to the one you connected to after the current page. This is the opposite of what happens when you touch the **Back** key, which goes to the previous page.
-  Touch to show all your open windows.
-  Touch to add a new window
-  Add/show bookmark and show **Most visited**, **Read it later** and **History**.

Using options

Touch the **Menu** key to view options.



Read it later – Add the current web page in read it later.



Add RSS feed – Add the current web page to the RSS feed.



More



Share page – Allows you to share the web page with others.



Find on page – Allows you to find letters or words on the current web page.



Select text – Allows you to copy any text from the web page.

- **Home page:** Go to the Home page.
- **Set home page:** Set the current web page as your Home page.
- **Add shortcut to home:** Add the shortcut of the current web page to the Home screen.
- **Page info:** Displays the web page information.

The Web

- **Downloads:** Displays your download history.
- **Settings:** Change web browser settings.

TIP! To return to the previous web page, touch the **Back** key.

NOTE : If you switch default data connection to other slot. Network may be temporary missing

Settings

In the Home screen, touch the **Applications** tab then scroll to and touch **Settings**.

Dual SIM settings

You can configure Dual SIM settings.

When two SIM cards are inserted on your phone, the SIM cards information are displayed. Touch to tick. This turns on the selected SIM to active.

NOTE: It is not allowed to turn off both SIM cards simultaneously.

Data enabled – Touch to tick. This enable data access over the mobile network.

Default data network – You can change the default data network. All mobile packet services (Web, MMS, Email, etc) will use SIM selected on this value.

When only one SIM card is inserted, the default data network is set as the inserted SIM and it is not allowed to change.

NOTE: When airplane mode is on, dual SIM settings is disabled.

Data roaming – Touch to tick. Allows you to connect to data services when roaming.

Settings

Wireless & networks

Here, you can manage Wi-Fi and Bluetooth. You can also set up mobile networks and switch to airplane mode.

Airplane mode – After switching to airplane mode, all wireless connections are disabled.

Wi-Fi – Touch to select: This turns on Wi-Fi to connect to available Wi-Fi networks.

Wi-Fi settings – Allows you to set up and manage wireless access points. Set network notification, or add a Wi-Fi network. The advanced Wi-Fi settings screen is accessed

from the Wi-Fi settings screen. Touch the **Menu** key and touch **Advanced**.

TIP! How to obtain the MAC address

To set up a connection in some wireless networks with MAC filters, you may need to enter the MAC address of your LG-E405f into the router.

You can find the MAC address in the following user interface: Touch **Applications > Settings > Wireless & networks > Wi-Fi settings**, and touch the **Menu** key. Then select **Advanced > MAC address**.

Bluetooth – Touch to select: This turns on Bluetooth to connect to Bluetooth devices.

Bluetooth settings – Set device name & discoverable mode, scan for other devices. Or, check a list of Bluetooth devices that you've previously configured and those detected when the phone last scanned for Bluetooth devices.

Tethering & portable hotspot – You can configure the USB tethering and portable Wi-Fi hotspot settings.

VPN settings – Displays the list of Virtual Private Networks (VPNs) that you've

previously configured. Allows you to add different types of VPN.

Mobile networks – Set options for data roaming, network mode & operators, access point names (APNs) and so on.

Call settings

< Fixed dialing numbers >

Select **Fixed dialing numbers** to turn on and compile a list of numbers that can be called from your phone. You'll need your PIN2, which is available from your operator. Only numbers within the fixed dial list can be

Settings

called from your phone.

< Voicemail >

Voicemail service – Allows you to select your carrier's voicemail service.

Voicemail settings – If you are using your carrier's voicemail service, this option allows you to enter the phone number to use for listening to and managing your voicemail.

< Other call settings >

Call forwarding – Choose whether to divert all calls, when the line is busy, when there is no answer or when you have no signal.

Call barring – Select when you would like calls to be barred. Enter the call barring password. Please check with your network operator about this service.

Call duration – View the duration of calls including last call, all calls, dialled calls and received calls.

Additional settings – This lets you change the following settings:

Caller ID: Choose whether to display your number on an outgoing call (This service is network dependent; some operators do not support this function).

Call waiting: If call waiting is activated, the handset will notify you of an incoming call while you are on another call (depending on your network provider).

< Common >

Excuse messages – When you want to reject a call, you can send a quick message using this function. This is useful if you need to reject a call during a meeting.

Call reject – Allows you to set the call reject function. Choose from **Off**, **Reject on list** or **Reject all calls**.

Sound

< General >

Silent mode – Allows you to mute all sounds (including call and notification ringtones) except the audio from music and videos and any alarms you have set. You must mute media and alarm sounds in their own applications.

Vibrate – Allows you to set your phone to vibrate when you receive an incoming call.

Volume – Allows you to set the volume for ringtones, media and alarms. If you deselect

Settings

the option to use the incoming call volume for notifications, you can set the volume for incoming calls and notifications separately.

< Incoming calls >

SIM1 phone ringtone/SIM2 phone ringtone – Allows you to set your default incoming call ringtone.

< Notifications >

Notification ringtone – Allows you to set your default notification ringtone.

< Feedback >

Audible touch tones – Allows you to set the phone to play tones when using the dialpad to dial numbers.

Audible selection – Allows you to set your phone to play a sound when you touch buttons, icons and other onscreen items that react to your touch.

Screen lock sounds – Allows you to set your phone to play a sound when locking and unlocking the screen.

Display

Brightness – Adjust the screen brightness.

Auto-rotate screen – Set to switch orientation automatically when you rotate the phone.

Animation – Set to display an animation.

Screen timeout – Set the time for screen timeout.

Power Saver

Activate Power Saver – Allow you to set an activating time when starting power saver mode.

< Power saving items >

Set to switch to turn off desired items: **Wi-Fi, AutoSync, Bluetooth, GPS, Animation, Brightness.**

Brightness adjustment – If you select Brightness, set the brightness percentage.

< Battery >

Battery use – See what has been using the battery.

Settings

Location & security

Use wireless networks – If you select **Use wireless networks**, your phone determines your approximate location using Wi-Fi and mobile networks. When you select this option, you're asked whether you consent to allowing Google to use your location when providing these services.

Use GPS satellites – If you select **Use GPS satellites**, your phone determines your location to street level accuracy.

Set up screen lock – Set an unlock pattern to secure your phone. Opens a set

of screens that guide you through drawing a screen unlock pattern. You can set a **PIN** or **Password** instead of a **Pattern** or leave it as **None**.

When you turn on your phone or wake up the screen, you're asked to draw your unlock pattern to unlock the screen.

Set up SIM card lock – Set up SIM card lock or change the SIM PIN.

Visible passwords – Select to show passwords as you type them or deselect to hide passwords as you type them.

Select device administrators – View or deactivate device administrators.

Use secure credentials – Allows you to access secure certificates.

Install from SD card – Choose to install encrypted certificates from your SD card.

Set password – Set or change the credential storage password.

Clear storage – Clear credentials for all content and reset password.

Applications

You can manage applications.

Unknown sources – Default setting to install non-Market applications.

Manage applications – Manage and remove installed applications.

Running services – Check services that are currently running.

Storage use – View storage used by applications.

Battery use – See what has been using the battery.

Settings

Development – Set options for application development.

Accounts & sync

< **General sync settings** >

Background data – Permits applications to synchronise data in the background, whether or not you are actively working in them. Deselecting this setting can save battery power and lowers (but does not eliminate) data usage.

Auto-sync – Permits applications to synchronise, send and receive data to their own schedule.

< **Manage accounts** >

List of all Google accounts and other accounts you've added to your phone.

If you touch an account in this screen, its account screen opens.

Privacy

Change the settings for managing your settings and data.

- **Back up my data:** Set to back up your settings and application data to the Google server.
- **Automatic restore:** Set to restore your settings and application data when the applications are reinstalled on your device.
- **Factory data reset:** Reset your settings to the factory default values and delete all your data. If you reset the phone in this way, you are prompted to reenter the

same information as when you first started Android.

Storage

< Internal memory >

Check total available internal memory space. Touch **Erase internal memory** if you want to delete all data from the internal memory.

< SD card >

Check total available SD card space. Touch **Unmount SD card** for safe removal. **Erase SD card** if you want to delete all data from the SD card.

Settings

< System memory >

Checks the available space.

Language & keyboard

Set local language and region as well as keyboard settings.

Voice input & output

< Voice input >

Voice recognizer settings – Use the **Voice recognizer settings** to configure the Android voice input feature.

- **Language:** Opens a screen where you can set the language you use for speech to enter text.
- **SafeSearch:** Opens a dialog where you can set whether you want the Google SafeSearch filter to block some results.
- **Block offensive words:** When deselected, Google voice recognition will recognise and transcribe words many people consider offensive, when you use speech to enter text. When selected, Google voice recognition replaces those words

in transcriptions with a placeholder comprised of star symbols (*).

< **Voice output** >

Text-to-speech settings – Use the **Text-to-speech settings** to configure the Android text-to-speech synthesiser for applications that can use this feature.

NOTE: if you don't have speech synthesiser data installed, only the **Install voice data setting** is available.

- **Listen to an example:** Plays a brief sample of the speech synthesiser, using your current settings.

- **Always use my settings:** Tick to use the settings on this screen in place of speech synthesiser settings available in other applications.
- **Default engine:** Opens a dialog where you can set the text-to-speech application you want to use, if you have more than one installed.
- **Install voice data:** If your phone does not have speech synthesiser data installed, this connects to Play Shop and guides you through the process of downloading and installing the data. This setting is not

Settings

available if the data is already installed.

- **Speech rate:** Opens a dialog where you can select how quickly you want the synthesiser to speak.
- **Language:** Opens a dialog where you can select the language of the text you want the synthesiser to read. This is particularly useful in combination with **Always use my settings** to ensure that text is spoken correctly in a variety of applications.
- **Pico TTS:** Configure the **Pico TTS settings**.

Accessibility

Use the **Accessibility** settings to configure accessibility plug-ins you have installed on your phone.

NOTE: requires additional plug-ins.

Connectivity

Default connection mode – You can set the desired mode (**Charge only, USB storage, PC software** and **USB tethering**).

Always ask – Checkmark this if you want to see USB connection mode popup whenever USB cable is connected.

Wi-Fi connection – Checkmark this to use LG PC Suite with Wi-Fi connection.

Please note that Wi-Fi network should be connected for LG PC Suite via Wi-Fi connection in Wireless & networks settings.

Date & time

Use **Date & time** settings to set your preference for how dates are displayed. You can also use these settings to set your own time and time zone rather than obtaining the current time from the mobile network.

About phone

View legal information and check phone status and software version.

Software update

Phone software update

LG Mobile phone software update from the Internet

For more information about using this function, please visit the <http://update.lgmobile.com> or <http://www.lg.com/common/index.jsp> → select country and language.

This feature allows you to update the firmware on your phone to a newer version conveniently from the Internet without needing to visit a service centre. This feature is only available if and when LG makes the

newer version of the firmware available for your device.

As the mobile phone firmware update requires the user's full attention for the duration of the update process, please make sure you check all instructions and notes that appear at each step before proceeding. Please note that removing the USB data cable or battery during the upgrade may seriously damage your mobile phone.

NOTE: LG reserves the right to make firmware updates available only for selected models at its own discretion and does

not guarantee the availability of the newer version of the firmware for all handset models.

LG Mobile Phone software update via Over-the-Air (OTA)

This feature allows you to update the firmware of your phone to the newer version conveniently via OTA without connecting the USB data cable. This feature is only available if and when LG makes the newer version of the firmware available for your device.

First, you can check the software version on your mobile phone: **Settings > About**

phone > Software update > Check now for update.

You can also delay the update by 1 hour, 4 hours, 8 hours or 24 hours. In this case, the application will notify you to update when the time is up. You can also rearrange an update manually.

NOTE: This feature is dependent on the network service provider, region or countries.

Software update

DivX Mobile **DIVX**

ABOUT DIVX VIDEO: DivX® is a digital video format created by DivX, LLC, a subsidiary of Rovi Corporation. This is an official DivX Certified® device that plays DivX video. Visit divx.com for more information and software tools to convert your files into DivX videos.

ABOUT DIVX VIDEO-ON-DEMAND: This DivX Certified® device must be registered in order to play purchased DivX Video-on-Demand (VOD) movies. To obtain your registration code, locate the DivX VOD section in your device setup menu. Go to

vod.divx.com for more information on how to complete your registration.

DivX Certified® to play DivX® video up to 320x240.

DivX®, DivX Certified® and associated logos are trademarks of Rovi Corporation or its subsidiaries and are used under licence.

Notice:

Open Source Software

To obtain the corresponding source code under GPL, LGPL, MPL and other open source licences, please visit <http://opensource.lge.com/>

All referred licence terms, disclaimers and notices are available for download with the source code.

Accessories

These accessories are available for use with the LG-E405f. (Items described below may be optional.)

Travel adapter



Battery



Data cable

Connect your LG-E405f and PC.



User Guide

Learn more about your LG-E405f.



Stereo headset



NOTE:

- Always use genuine LG accessories.
- Failure to do this may void your warranty.
- Accessories may vary in different regions.

Technical data

Ambient temperatures

Max: +50°C (discharging), +45°C (charging)

Min: -10°C (discharging)

LG Service Center by LG Electronics (Thailand) Co.Ltd.

72/127 Somdetprachaw Taksin Rd.; Bookala, Thonburi, Bangkok 10600

Working day : Mon - Sat

08:00 - 18:00

Call center : 0-2878-5757

Troubleshooting

This chapter lists some problems you might encounter while using your phone. Some problems require you to call your service provider, but most are easy to fix yourself.

Message	Possible causes	Possible corrective measures
SIM error	There is no SIM card in the phone or it is inserted incorrectly.	Make sure that the SIM card is correctly inserted.
No network connection/ Losing network	Signal is weak or you're outside the carrier network. Operator applied new services.	Move towards a window or into an open area. Check the network operator coverage map. Check whether the SIM card is more than 6~12 months old. If so, change your SIM at your network provider's nearest branch. Contact your service provider.

Message	Possible causes	Possible corrective measures
Codes do not match	To change a security code, you will need to confirm the new code by re-entering it. The two codes you have entered do not match.	If you forget the code, contact your service provider.
Any application cannot be set	Not supported by service provider or registration required.	Contact your service provider.
Calls not available	Dialling error. New SIM card inserted. Pre-paid charge limit reached.	New network not authorised. Check for new restrictions. Contact service provider or reset limit with PIN2.

Troubleshooting

Message	Possible causes	Possible corrective measures
Phone cannot be switched on	On/Off key pressed too briefly. Battery is not charged. Battery contacts are dirty.	Press the On/Off key down for at least two seconds. Charge battery. Check charging indicator on the display. Clean the battery contacts.
Charging error	Battery is not charged. Outside temperature is too hot or cold. Contact problem No voltage Charger defective Wrong charger Battery defective	Charge battery. Make sure phone is charging at a normal temperature. Check the charger and connection to the phone. Check the battery contacts and clean them if necessary. Plug the charger into a different socket. If the charger does not warm up, replace it. Only use original LG accessories. Replace battery.

Message	Possible causes	Possible corrective measures
Number not permitted	The Fixed dialling number function is on.	Check the Settings menu and turn the function off.
Impossible to receive / send SMS & picture	Memory full	Delete some messages from the phone.
Files not opening	Unsupported file format	Check the file formats that can be supported.
SD card not working	FAT16, FAT32 file system supported	Check SD card file system via card reader, or format SD card using the phone.

Troubleshooting

Message	Possible causes	Possible corrective measures
The screen does not turn on when I receive a call.	Proximity sensor problem	If you use any protection tape or case, check to see if it has covered the area around the proximity sensor. Make sure that the area around the proximity sensor is clean.
No sound	Vibration mode	Check the settings status of the sound menu to make sure you are not in vibrate or silent mode.
Hang up or freeze	Intermittent software problem	Remove the battery, insert it again and switch on the phone. Try to perform a software update via the website.

Message	Possible causes	Possible corrective measures
Phone locked and does not function.	Temporary software error	<ol style="list-style-type: none">1. Turn the phone off.2. Remove the back cover.3. Remove the battery and reinstall it.4. Close the back cover.5. Turn the phone on again.



LG Customer Information Center

สอบถามข้อมูลผลิตภัณฑ์และศูนย์บริการใกล้บ้าน

โทรฟรี

1-800-545454

กรุงเทพและปริมณฑล

0-2878-5757

เว็บไซต์และอีเมล :

<http://www.lg.com/th> และ support.lgeth@lge.com

โปรดอ่านคู่มือการใช้งานและเงื่อนไขการรับประกัน
จากบัตรรับประกันสินค้าเพื่อความเข้าใจในการใช้งาน
บันทึกชื่อรุ่นและหมายเลขประจำเครื่อง
เพื่อความสะดวกในการติดต่อ
กับศูนย์บริการของแอลจีทั่วประเทศ



CE 0168 