



ENGLISH
ESPAÑOL

User's Guide
Guía del usuario

LG-E612g

P/N : MFL67531806 (1.0)

www.lg.com





ENGLISH

LG-E612g User's Guide

This guide helps you to get started using your phone.

- Some of the contents of this manual may not apply to your phone, depending on the software, your service provider and/or your country.
- This handset is not suitable for people who have a visual impairment due to the touch screen keyboard.
- Copyright ©2012 LG Electronics, Inc. All rights reserved. LG and the LG logo are registered trademarks of LG Group and its related entities. All other trademarks are the property of their respective owners.
- Google™, Google Maps™, Gmail™, YouTube™, Google Talk™ and Play Store™ are trademarks of Google, Inc.



Contents

Important notice	6	Notification drawer	32
Getting to know your phone.....	17	Viewing the status bar	33
Getting to know your phone.....	17	Onscreen keyboard.....	37
Installing the SIM card and battery ..	20	Entering accented letters.....	38
Charging your phone	22	Google account set up.....	39
Using the memory card.....	23	Connecting to Networks and	
Locking and unlocking the screen ...	26	Devices	40
Secure your lock screen.....	27	Wi-Fi.....	40
Your Home screen	29	Connecting to Wi-Fi networks.....	40
Touch screen tips	29	Bluetooth	41
Home screen panels	30	Sharing your phone's data connection	
Customizing the Home screen.....	30	44
Returning to recently-used		To rename or secure your portable	
applications	32	hotspot	46

Using the Wi-Fi Cast	48	Import or export contacts	56
Enabling Wi-Fi Direct	48	Moving contacts from your old device to your new device.....	57
Calls	50	Messaging.....	59
Making a call.....	50	Sending a message	59
Calling your contacts.....	50	Threaded box	60
Answering and rejecting a call.....	50	Using Smilies	61
Adjusting call volume	51	Changing your message settings	61
Making a second call	51	Email	62
Viewing your call logs	52	Managing an email account	62
Call settings.....	52	Email account screen.....	63
Contacts	55	Working with account folders.....	63
Searching for a contact.....	55	Composing and sending email.....	64
Adding a new contact.....	55		
Favorite contacts.....	56		

Contents

Camera.....	65	Multimedia	75
Getting to know the viewfinder	65	Gallery.....	75
Taking a quick photo	66	Music Player	76
Using the advanced settings	66	Transferring music files using USB	
Once you've taken the photo.....	68	mass storage devices.....	76
View a photo.....	70	Playing a song.....	77
Video camera.....	71	FM Radio	79
Getting to know the viewfinder	71	Searching for stations	79
Shooting a quick video.....	72	Utilities	81
Using the advanced settings	72	Setting your alarm.....	81
After shooting a video	73	Using your calculator.....	81
Play a video	74	Adding an event to your calendar	81
Adjusting the volume when		Polaris Office.....	82
viewing a video	74	Backup	83

The web	91	For your safety	125
Browser	91	Safety instructions	133
Using the web toolbar	91		
Using options	92		
Settings	93		
WIRELESS & NETWORKS	93		
DEVICE	95		
PERSONAL	98		
SYSTEM	100		
Phone software update	102		
Accessories	105		
Troubleshooting	106		
FAQ	112		

Important notice

Please check if any problems you encountered with your phone are described in this section before taking the phone in for service or calling a service representative.

1. Phone memory

When there is less than 10% of space available in your phone memory, your phone cannot receive new messages. You need to check your phone memory and delete some data, such as applications or messages, to make

more memory available.

To uninstall applications:

- 1 Touch  > **Apps** tab > **Settings** > **Apps** from the DEVICE category.
- 2 Once all applications appear, scroll to and select the application you want to uninstall.
- 3 Touch **Uninstall**.

2. Optimizing battery life

Extend your battery's life between charges by turning off features that you don't need to have running constantly in the background. You can monitor how applications and system resources consume battery power.

Extending your phone's battery life:

- Turn off radio communications you are not using. If you are not using Wi-Fi, Bluetooth or GPS, turn them off.
- Reduce screen brightness and set a

shorter screen timeout.

- Turn off automatic synchronization for Google Mail™, Calendar, Contacts and other applications.
- Some applications you have downloaded may reduce battery power.

To check the battery power level:

- Touch  > **Apps** tab > **Settings** > **About phone** from the SYSTEM > **Status**.

The battery status (charging or not

Important notice

charging) and level (percentage charged) is displayed at the top of the screen.

To monitor and control how battery power is being used:

- Touch  > **Apps** tab > **Settings** > **Power Saver** from the DEVICE > **Battery use** from the BATTERY INFORMATION.

Battery usage time is displayed on the screen. It tells you how long it has been since you last connected your phone to a power source or,

if currently connected, how long the phone was last running on battery power. The screen shows the applications or services using battery power, listed in order from the greatest to smallest amount used.

3. Using folders

You can combine several app icons in a folder. Drop one app icon over another on a Home screen, and the two icons will be combined.

4. Installing an open source application and OS

If you install and use an OS other than the one provided by the manufacturer it may cause your phone to malfunction. In addition, your phone will no longer be covered by the warranty.

WARNING

To protect your phone and personal data, only download applications from trusted sources, such as Play Store™. If there are improperly installed applications on your phone, it may not work normally or a serious error may occur. You must uninstall those applications and all associated data and settings from the phone.

Important notice

5. Using the hard reset (Factory reset)

If your phone needs to be restored to its original condition, use hard reset to reboot your phone.

Touch  > **Apps** tab > **Settings** > **Backup & reset**. Select **Factory data reset**.

Leave your phone for at least a minute while the hard reset is carried out. You will be able to switch your phone back on.

NOTE: If you perform a hard reset, all user

applications and user data will be deleted. This cannot be reversed. Remember to back up any important data before performing a hard reset.

6. Opening and switching applications

Multitasking is easy with Android because you can keep more than one application running at the same time. There's no need to quit an application before opening another. Use and switch between several open applications. Android manages each

application, stopping and starting them as needed to ensure that idle applications don't consume resources unnecessarily.

To stop applications:

- 1 Touch  > **Apps** tab > **Settings** > **Apps** from the DEVICE > **Running** tab.
- 2 Scroll and touch the desired application and touch **Stop** to stop it.

To return to view list recently used applications:

Simply press and hold the **Home** key.

7. LG PC Suite

"LG PC Suite" PC Software is a program that helps you connect your phone to a PC via a USB cable and Wi-Fi. Once connected, you can use the functions of your phone from your PC.

Major functions of LG PC Suite

- Manage and play your media

Important notice

contents (music, movie, pictures) on your PC.

- Send multimedia contents to your phone.
- Synchronizes data (schedules, contacts, bookmarks) in your phone and PC.
- Backup the applications in your phone.
- Update the softwares in your phone.
- Backup and restore the phone.
- Play multimedia contents of your PC

from other phone.

NOTE: You can use the Help menu from the application to find out how to use your "LG PC Suite" PC application.

Installing LG PC Suite PC Application

- 1 Go to www.lg.com and select a country of your choice.
- 2 Go to Support > Mobile Phone Support > Select the Model (LG-E612g).
- 3 Click PC Synchronization from downloads, and click WINDOW

PC Synchronization download to download "LG PC Suite" PC software.

System Requirements for "LG PC Suite" PC software

- OS: Windows XP 32 bit(Service pack 2), Windows Vista 32 bit/64 bit, Windows 7 32 bit/64 bit.
- CPU: 1 GHz or higher processors.
- Memory: 512 MB or higher RAMs.
- Graphic card: 1024 x 768 resolution, 32 bit color or higher.

- HDD: 100 MB or more free hard disk space (More free hard disk space may be needed depending on the volume of data stored.)
- Required software: LG integrated drivers.

NOTE: LG integrated USB driver is required to connect an LG device and PC and installed automatically when you install "LG PC Suite" PC software.

Important notice

8. Synchronizing your phone to a Computer

Data from your device and PC can be synchronized easily with "LG PC Suite" PC application for your convenience. Contacts, schedules, and bookmarks can be synchronized.

The procedure is as follows:

- 1 Connect your device to PC. (Use a USB cable or Wi-Fi connection.)
- 2 Select **LG software** and select the device section from the PC.

- 3 Select the checkbox of contents to synchronize.

9. Synchronizing your phone to a computer via USB

NOTE: To synchronize your phone with your PC using the USB cable, you need to install LG PC Suite onto your PC. Please refer to previous pages to install LG PC Suite.

- 1 Use the USB cable to connect your phone to a USB port on your computer. Once connected, you will receive a notification that a USB connection has been made.
- 2 Touch **LG software** to confirm that you want to transfer files between your phone's microSD card and the computer.
- 3 Open the removable memory folder on your PC. You can view the mass storage content on your PC and transfer the files.

TIP! To use the microSD card on your phone again, you need to open the notification drawer and touch  > **Charge only**.

To disconnect your phone from the computer:

Open the notification drawer and touch  > **Charge only** to disconnect your phone from the computer safely.

Important notice

10. Hold your phone upright

Hold your mobile phone vertically, as you would a regular phone. The LG-E612g has an internal antenna. Be careful not to scratch or damage the back of the phone, as this may affect performance.

While making/receiving calls or sending/receiving data, avoid holding the lower part of the phone where the antenna is located. Doing so may affect call quality.

11. When the screen freezes

If the screen freezes or the phone does not respond when you try to operate it, remove the battery, reinsert it, then turn the phone on. If it still does not work, please contact the service center.

Getting to know your phone

Getting to know your phone

Earpiece

Proximity sensor

Home key

Return to the Home screen from any screen.

Back key

Return to the previous screen.

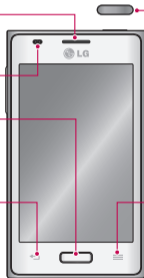

Power/Lock key

- Switch your phone on/off by pressing and holding this key.
- Short press to lock/unlock the screen.

Menu key

- Check what options are available.

Getting to know your phone

NOTE: Proximity sensor

When receiving and making calls, the proximity sensor automatically turns the backlight off and locks the touch screen by sensing when the phone is near your ear. This extends battery life and prevents you from unintentionally activating the touch screen during calls.

WARNING

Placing a heavy object on the phone or sitting on it can damage the LCD and touch screen functions. Do not cover the LCD proximity sensor with protective film. This could cause the sensor to malfunction.

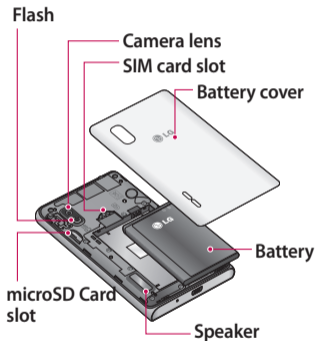
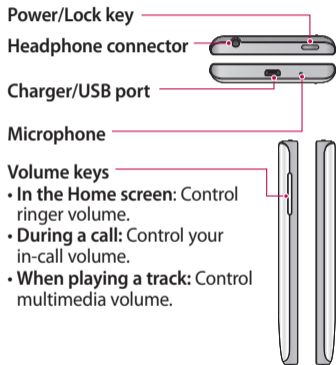

Getting to know your phone

Installing the SIM card and battery

- 1 To remove the battery cover, hold the phone firmly in one hand. With your other hand, lift off the battery cover with your thumbnail as shown in figure.

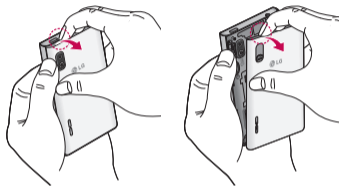

- 2** Slide the SIM card into the SIM card slot. Make sure the golden contact area on the card is facing downwards.

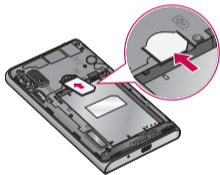

- 3** Insert the battery into place by aligning the golden contacts on the phone and the battery (1) and pressing it down until it clicks into place (2).

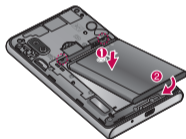

Getting to know your phone

- 4 Align the battery cover over the battery compartment (1) and press it down until it clicks into place (2).



Charging your phone

The charger connector is at the bottom of the phone. Insert the charger and plug it into an electrical outlet.

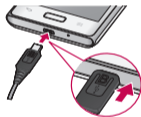

NOTE: The battery must be fully charged initially to improve battery lifetime.

NOTE: Do not open the battery cover during the charging of your phone.

Using the memory card

Your phone supports the use of microSD™ or microSDHC™ memory cards of up to 32GB capacity. These memory cards are specifically designed for mobile phones and other ultra-small devices, and are ideal for storing media-rich files such as music, programs, videos, and photographs for use with your phone.

To insert a memory card:

Insert the memory card into the slot. Make sure the golden contact area is

Getting to know your phone

facing downwards.

To remove the memory card safely:

Touch  > **Apps** tab > **Settings** > **Storage** from the DEVICE > **Unmount SD card** > **OK**.

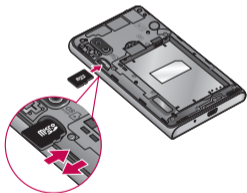

NOTE:

- Use only compatible memory cards with your phone. Using incompatible memory cards may damage the card and data stored on the card, as well as the phone.
- As the device uses FAT32 the Maximum size for any given file is 4 GB.

 **WARNING**

Do not insert or remove the memory card when the phone is on. Doing so may damage the memory card as well as your phone, and the data stored on the memory card may get corrupted.

To format the memory card:

Your memory card may already be formatted. If it isn't, you must format it before you can use it.

NOTE: All files on your memory card are deleted when it is formatted.

- 1 On the home screen, touch  > **Apps** tab to open the menu.
- 2 Scroll and touch **Settings** > **Storage** from the DEVICE.
- 3 Touch **Unmount SD card** and touch **OK** to confirm it.
- 4 Touch **Erase SD card** > **Erase SD card** > **Erase everything**, then confirm your choice.

Getting to know your phone

- 5 If you have set a pattern lock, input the pattern lock then select **Erase Everything**.

NOTE: If there is content on your memory card, the folder structure may be different after formatting as all the files will be deleted.

Locking and unlocking the screen

If you do not use the phone for a while, the screen is turned off and locked automatically. This helps to

prevent accidental touches and saves battery power.

When you are not using the LG-E612g, press the Power/Lock key to lock your phone.

If there are any programs running when you set lock screen, they may be still running in lock mode. It is recommended that you exit all programs before entering lock mode to avoid unnecessary charges (e.g. phone calls, web access and data communications).

To wake up your phone, press the Power/Lock key. The lock screen will appear. Touch and slide the lock screen in any direction to unlock your home screen. The last screen you viewed will open.

TIP! To wake up your phone, you can alternatively use the home key while the screen is turned off.

Secure your lock screen

You can lock your screen so that only you can unlock it to access your phone.

To set an Unlock Pattern, PIN or Password for the first time:

- 1 Touch  > **Apps tab** > **Settings** > **Lock screen** from the DEVICE.
- 2 Touch **Select Screen lock** and desired options (**None**, **Swipe**, **Pattern**, **PIN** or **Password**).

Getting to know your phone

NOTE: It is very important to remember the unlock pattern you set. You will not be able to access your phone if you use an incorrect pattern 5 times. You have 5 opportunities to enter your unlock pattern, PIN or password. If you have used all 5 opportunities, you can try again after 30 seconds.

When you cannot recall your unlock pattern:

If you logged in to your Google account on the phone but failed to

enter the correct pattern 5 times, tap the **Forgot pattern** option. You will be required to log in with your Google account to unlock your phone.

If you have not created a Google account on the phone or you forgot it, you have to perform a hard reset.

If you have forgotten PIN or Password: If you forgot your PIN or Password, you need to do Hard reset.

Your Home screen

Touch screen tips

Here are some tips on how to navigate around your phone.

Touch – To choose a menu/option or open an application, touch it.

Touch and hold – To open an option menu or grab an object you want to move, touch and hold it.

Drag – To scroll through a list or move slowly, drag across the touch screen.

Flick – To scroll through a list or move quickly, flick across the touch screen (drag quickly and release).

NOTES:

- To select an item, touch the center of the icon.
- Do not press too hard; the touch screen is sensitive enough to pick up a light, firm touch.
- Use the tip of your finger to touch the option you want. Be careful not to touch any other keys.

Your Home screen

Home screen panels

Simply swipe your finger to the left or right to view the panels. You can customize each panel with applications, downloads, widgets and wallpapers.

NOTE: Some screen images may be different depending on your phone provider.

On your Home screen, you can view quick keys at the bottom of the

screen. Quick keys provide easy, one-touch access to the functions you use the most like making calls, list of contacts and messaging.



Touch the **Apps** icon at the bottom of the screen to view all the installed applications. To open any application, simply touch the icon in the applications list.

Customizing the Home screen

You can customize your Home screen by adding applications, downloads,

widgets or wallpapers. For more convenience using your phone, add your favorite widgets to the Home screen.

To add items on your Home screen:

- 1 Touch and hold the empty part of the Home screen.
- 2 Select the items you want to add. You will see added items on the Home screen.
- 3 Drag it to the location you want and lift your finger.

To remove an item from the Home screen:

Touch and hold the icon you want to remove and then drag it to .

TIP! To add an application icon to the Home screen from the Applications menu, touch and hold the application you want to add.

Your Home screen



Returning to recently-used applications

- 1 Touch and hold the **Home** key. The screen displays a pop-up with icons of applications you used recently.
- 2 Touch an icon to open the application. Or touch the **Back** key to return to your current application.

Notification drawer

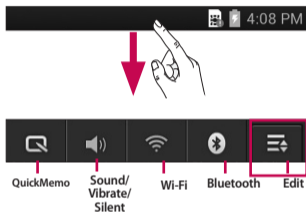
The notification drawer runs across the top of your screen.



Touch and slide the notification drawer down with your finger. Touch  >  to manage the notifications. Here you can check and manage sound, Wi-Fi, Bluetooth, airplane mode, accounts & synchronization, auto-rotate screen, brightness, data enabled, GPS or Portable Wi-fi Hotspot.







Viewing the status bar







The status bar uses different icons to display phone information such as signal strength, new messages, battery life, active Bluetooth and data connections.











Below is a table explaining the meaning of icons you're likely to see in the status

Your Home screen

Icon	Description
	No SIM card
	No signal
	Airplane mode
	Connected to a Wi-Fi network
	Power saver is on
	Wired headset



Icon	Description
	Call in progress
	Call hold
	Speakerphone
	Phone microphone is muted
	Missed call
	Bluetooth is on

Icon	Description
	System warning
	Alarm is set
	New voicemail
	Ringer is silenced
	Vibrate mode
	Battery fully charged

Icon	Description
	Battery is charging
	Phone is connected to PC via USB cable
	Downloading data
	Uploading data
	GPS is acquiring
	Receiving location data from GPS

Your Home screen

Icon	Description
	Data is synchronizing
	New Gmail
	New Google Talk message
	New message
	Song is playing
	FM radio turned on in the background

Icon	Description
	USB tethering is active
	Portable Wi-Fi hotspot is active
	Both USB tethering and portable hotspot are active

Onscreen keyboard

You can enter text using the onscreen keyboard. The onscreen keyboard appears automatically on the screen when you need to enter text. To manually display the keyboard, simply touch a text field where you want to enter text.

Using the keypad & entering text

 Tap once to capitalize the next letter you type. Double-tap for all caps.

 Tap to switch to the numbers and symbols keyboard. You can also touch and hold this tab to view the settings menu.

 Tap to enter a space.

 Tap to create a new line in the message field.

 Tap to delete the previous character.

Your Home screen

Entering accented letters

When you select Spanish or French as the text entry language, you can enter special French or Spanish characters (e.g. "á").

For example, to input "á", touch and hold the "a" key until the zoom-in key grows bigger and displays characters from different languages.

Then select the special character you want.

Google account set up

The first time you open the Google application on your phone, you will be required to sign in with your existing Google account. If you do not have a Google account, you will be prompted to create one.

To set up your Google account:

- Touch  > **Apps** tab > select a Google application, such as **Gmail** > select **New** to create a new account.

If you have a Google account, touch **Existing**, enter your email address and password, then touch **Sign in**.

Once you have set up your Google account on your phone, your phone automatically synchronizes with your Google account on the web. Your contacts, Gmail messages, Calendar events and other information from these applications and services on the web are synchronized with your phone. (This depends on your synchronization settings.)

After signing in, you can use Gmail™ and take advantage of Google services on your phone.

Connecting to Networks and Devices

Wi-Fi

With Wi-Fi, you can use high-speed Internet access within the coverage of the wireless access point (AP). Enjoy wireless Internet using Wi-Fi, without extra charges.

Connecting to Wi-Fi networks

To use Wi-Fi on your phone, you need to access a wireless access point or "hotspot". Some access points are open and you can simply connect to them. Others are hidden or use

security features; you must configure your phone to be able to connect to them. Turn off Wi-Fi when you're not using it to extend the life of your battery.

NOTE: If you are out of the Wi-Fi zone or set Wi-Fi to off, additional charges may be applied by your mobile operator for mobile data use.

Turning Wi-Fi on and connecting to a Wi-Fi network

- 1 Touch  > Apps tab > Settings

> **Wi-Fi** from the WIRELESS & NETWORKS.

- 2 Activate **Wi-Fi** and start scanning for available Wi-Fi networks.
 - Secured networks are indicated by a lock icon.
- 3 Touch a network to connect to it.
 - If the network is open, you are asked to confirm that you want to connect to that network by touching **Connect**.
 - If the network is secured, you are prompted to enter a password

or other credentials. (Ask your network administrator for details)

The status bar displays icon that indicate Wi-Fi status.

Bluetooth

You can use Bluetooth to send data by running a corresponding application, not from the Bluetooth menu as on most other mobile phones.

Connecting to Networks and Devices

TIP! With this phone, you can enjoy Bluetooth high speed. If the device you want to share files with also supports high speed Bluetooth, the files will automatically be transferred via the high-speed network. To use Bluetooth high speed data transfer, please make sure the Wi-Fi is OFF on your devices before use. The settings for Bluetooth high speed may be different depends on the device. Please check the device's settings with their service provider.

NOTE: LG is not responsible for the loss, interception, or misuse of data sent or received via the Bluetooth wireless feature.

Always ensure that you share and receive data with devices that are trusted and properly secured. If there are obstacles between the devices, the operating distance may be reduced.

Some devices, especially those that are not tested or approved by Bluetooth SIG, may be incompatible with your device.

Turning on Bluetooth and pairing up your phone with a Bluetooth device

You must pair your device with another device before you connect to it.

- 1 Touch  > **Apps** tab > **Settings** > Activate **Bluetooth** from the WIRELESS & NETWORKS.
- 2 Tap **Bluetooth** menu again and tap **Search for devices**. Your phone will scan for and display the IDs of all available Bluetooth in-range devices. If the device you want

to pair with isn't on the list, make sure the target device is set to be discoverable, then tap **Search for devices** again.

- 3 Choose the device you want to pair up with from the list.

Once the pairing is successful, your device will connect to the device.

Sending data via Bluetooth

- 1 Select a file or item, such as a contact, memo, or media file, touch  > **Bluetooth**.

Connecting to Networks and Devices

- 2 Check whether **Bluetooth** is on, then select **Search for devices**.

NOTE: The method for selecting an option may vary by data type.

- 3 Choose the device you want to send data to from the list.

Sharing your phone's data connection

USB tethering and portable Wi-Fi hotspot are great features when there are no wireless connections

available. You can share your phone's mobile data connection with a single computer via a USB cable (USB tethering). You can also share your phone's data connection with more than a single device at a time by turning your phone into a portable Wi-Fi hotspot.

When your phone is sharing its data connection, an icon appears in the status bar and as an ongoing notification in the notifications drawer.

For the latest information about tethering and portable hotspots, including supported operating systems and other details, visit <http://www.android.com/tether>.

To change Portable Wi-Fi hotspot settings:

- Touch  > **Apps** tab > **Settings** > **More** from the WIRELESS & NETWORKS > **Portable Wi-Fi hotspot** > Choose options that you want to adjust.

TIP! If your computer is running Windows 7 or a recent distribution of some versions of Linux (such as Ubuntu), you don't usually need to prepare your computer for tethering. But if you're running an earlier version of Windows or another operating system, you may need to prepare your computer to establish a network connection via USB. For the most current information about which operating systems support USB tethering and how to configure them, visit <http://www.android.com/tether>.

Connecting to Networks and Devices

To rename or secure your portable hotspot

You can change the name of your phone's Wi-Fi network name (SSID) and secure its Wi-Fi network.

- 1 On the Home screen, touch  > **Apps** tab > **Settings**
- 2 Touch **More** from the WIRELESS & NETWORKS and select **Portable Wi-Fi hotspot**.
- 3 Ensure **Portable Wi-Fi hotspot** is ticked.
- 4 Touch **Configure Wi-Fi hotspot**.
 - The **Configure Wi-Fi hotspot** dialog box will open.
 - You can change the network SSID (name) that other computers see when scanning for Wi-Fi networks.
 - You can also touch the **Security** menu to configure the network with Wi-Fi Protected Access 2 (WPA2) security using a pre-shared key (PSK).

- If you touch the **WPA2 PSK** security option, a password field is added to the **Configure Wi-Fi hotspot** dialog. If you enter a password, you will need to enter that password when you connect to the phone's hotspot with a computer or other device. You can set **Open** in the **Security** menu to remove security from your Wi-Fi network.

5 Touch **Save**.

NOTE: If you set the security option as **Open**, you cannot prevent unauthorised usage of online services by other people and additional charges can be incurred. To avoid unauthorised usage, you are advised to keep the security option active.

Connecting to Networks and Devices

Using the Wi-Fi Cast

You can share your music, picture and video content between users who use Android Phones connected via the same Wi-Fi & Wi-Fi Directed network.

Check your Wi-Fi & Wi-Fi Direct network in advance and make sure the users are connected to the same network.

- 1 Touch  > **Apps** tab > **Settings** > **More** from the WIRELESS & NETWORKS > **Wi-Fi Direct**.
- 2 Touch the **Wi-Fi Direct** checkbox

to turn on.

- 3 Select a device to connect from the scanned device list.
- 4 Touch **Connect**.

Enabling Wi-Fi Direct

Wi-Fi Direct automatically scans nearby Wi-Fi Direct devices and the searched devices are listed as they are found and you can select a specific device to share multimedia data.

NOTE: Wi-Fi Direct cannot be enabled while using other Wi-Fi functions.

- 1 Touch  > **Apps** tab > **Settings** > **More** from the WIRELESS & NETWORKS > **Wi-Fi Direct**.
- 2 Select a device to connect from the scanned device list.

CREATE GROUP – Touch to activate group owner mode, which enables the legacy Wi-Fi devices to connect by scanning your phone. In this case you must enter the password that is set in





Password.

NOTES:

- To share multimedia data using Wi-Fi Direct, you have to download an application compatible with DLNA certificate.
- When your phone becomes a group owner, it will consume more battery power than when it is a client. Wi-Fi Direct connection does not provide Internet service. Additional costs may be incurred when connecting and using online services. Check data charges with your network provider.

Calls

Making a call



- 1 Touch  > **Phone** to open the keypad.
- 2 Enter the number using the keypad. To delete a digit, touch .
- 3 Touch  to make a call.
- 4 To end a call, touch the **End** icon .

TIP! To enter "+" to make international calls, touch and hold .

Calling your contacts

- 1 Open your contact's list.
- 2 Scroll through the contact list or enter the first few letters of the contact you want to call by touching **Search contacts**.
- 3 In the list, touch the contact you want to call.

Answering and rejecting a call

When you receive a call, touch  to answer the call or touch  to decline an incoming call.



TIP! You can send a quickly message using the option **Quick msg.** This is useful if you need to reply the message during a meeting.

Adjusting call volume

To adjust the in-call volume during a call, use the Volume up and down keys on the left-hand side of the phone.

Making a second call

1 During your first call, touch **Menu**

Key > Add call and dial the number. Also, you can go recent dialed list by touching  or can search contacts by touching  and select the number you want to call.

2 Touch  to make the call.

3 Both calls are displayed on the call screen. Your initial call is locked and put on hold.



4 Touch the displayed number to toggle between calls. Or touch  **Merge call** to make a conference call.

Calls

- 5** To end active calls, touch **End** option.

NOTE: You are charged for each call you make.

Viewing your call logs

On the Home screen, touch  > **Phone** and choose the **Call logs** tab .

View a complete list of all dialed, received and missed voice calls.

TIP! Touch any call log entry to view the date, time and duration of the call.

TIP! Touch the **Menu** key, then touch **Delete all** to delete all the recorded items.

Call settings

You can configure phone call settings such as call forwarding and other special features offered by your carrier.

NOTE: The options of call settings are depending on your service provider. Please check these functions with your service provider.

- 1 On the Home screen, touch  > **Phone**.
- 2 Touch the **Menu** key > tap **Call settings** and choose the options that you want to adjust.

Fixed dialing numbers – To turn on and compile a list of numbers that can be called from your phone. You'll need your PIN2, which is available

from your operator. Only numbers within the fixed dial list can be called from your phone.

Voicemail service – It allows you to select your carrier's voicemail service.

Voicemail settings – If you are using your carrier's voicemail service, this option allows you to enter the phone number to use for listening to and managing your voicemail.

Save unknown numbers – Add unknown numbers to contacts after a call.

Calls

Call reject – It allows you to set the call reject function.

Quick messages – When you want to reject a call, you can send a quick message using this function. This is useful if you need to reject a call during a meeting.

Call forwarding – Choose whether to divert all calls, when the line is busy, when there is no answer or when you have no signal.

Call barring – Select when you would like calls to be barred. Enter the call

barring password.

Call duration – View the duration of calls including all calls, dialed calls, received calls and last call.

Call costs – View the charges applied to your calls.

Additional settings – This lets you change the following settings:

Caller ID: Choose whether to display your number on an outgoing call.

Call waiting: If call waiting is activated, the handset will notify you of an incoming call while you are on the phone.

Contacts

Add contacts to your phone and synchronize them with the contacts in your Google account or other accounts that support contact synchronization.

Searching for a contact

- 1 Open your contact's list.
- 2 Touch **Search contacts** and enter the contact name using the keyboard.

Adding a new contact

- 1 Enter the new contact's number in the dial pad, then touch the **Menu** key. Touch **Add to Contacts** > **Create new contact**.
- 2 If you want to add a picture to the new contact, touch the image area. Choose from **Take photo** or **Select from Gallery**.
- 3 Select the contact type by touching .
- 4 Touch a category of contact information and enter the details

Contacts

about your contact.

5 Touch **Save**.

Favorite contacts

You can classify frequently called contacts as favorites.

Adding a contact to your favorites

- 1 Touch a contact to view their details.
- 2 Touch the star to the right of the contact's name.

Removing a contact from your favorites list

- 1 Open your contact's list.
- 2 Touch the **Favorites** tab, and choose a contact to view its details.
- 3 Touch the golden star to the right of the contact's name. The star turns gray and the contact is removed from your favorites.

Import or export contacts

To import/export contact files (in vcf format) from a storage memory

(internal storage/memory card) or SIM card to your device or vice versa.

- 1 Open your contact's list.
- 2 Touch the **Menu** key > **Import/Export**.
- 3 Select the desired option for importing/exporting. If you have more than one account, select an account to which you want to add the contact.
- 4 Select contact files to import/export and select **Import/Export** to confirm.

Moving contacts from your old device to your new device

Export your contacts as a CSV file from your old phone to your PC using a PC synchronization program.

- 1 Install LG PC Suite on the PC first. Run the program and connect your Android mobile phone to the PC using a USB cable.
- 2 From the top of the screen, select **Device > Import to device > Import contacts**.



Contacts

- 3 A pop-up to open a contacts file will appear.
- 4 Select a contacts file and click **Open > OK.**
- 5 A pop-up to import a new contact from PC to the contacts in the phone will appear.

Messaging

Your LG-E612g combines SMS and MMS into one intuitive, easy-to-use menu.

Sending a message

- 1 Touch  on the home screen > touch **Messaging** > touch  to open a blank message.
- 2 Enter a contact name or contact number in the **To** field. As you enter the contact name, matching contacts appear. You can touch a suggested recipient. You can add

multiple contacts.

NOTE: You will be charged for a text message for every person you send the message to.

- 3 Touch **Enter message** field and start to compose your message.
- 4 Touch the **Menu** key to open the options menu. Choose from **Add subject**, **Discard**, **Attach**, **Insert smiley** and **All messages**.
- 5 Touch **Send** to send your message.

Messaging

- 6 The message screen will open, with your message after recipient name/number. Responses appear on the screen. As you view and send additional messages, a message thread is created.

 **WARNING:** The 160-character limit may vary from country to country depending on the language and how the SMS is coded.

 **WARNING:** If an image, video or audio file is added to an SMS message, it is automatically converted into an MMS message and you are charged accordingly.

Threaded box

Messages (SMS, MMS) exchanged with another device can be displayed in chronological order so that you can conveniently see an overview of your conversation.

Using Smilies

When writing a new message, touch the **Menu** key, then choose **Insert smiley**.

Changing your message settings

Your LG-E612g message settings are predefined, so you can send messages immediately. You can change the settings based on your preferences.

On the **Messaging** screen, touch the **Menu** key then tap **Settings**.

Email

You can use the **Email** application to read e-mail from services other than Google Mail.

Your service provider or system administrator can provide the account settings you need.

Managing an email account

The first time you open the **Email** application, a setup wizard opens to help you to set up an email account.

To add another email account:

- Touch  > **Apps** tab > **Email** > in the account screen, touch the **Menu** key > **Settings** > **ADD ACCOUNT**.

After the initial setup, **Email** displays the contents of your inbox. If you have added more than one account, you can switch among accounts.

To change an email account's setting:

- Touch  > **Apps** tab > **Email** > in the account screen, touch the **Menu** key > **Settings**.

To delete an email account:

- Touch  > **Apps** tab > **Email** > in the account screen, touch the **Menu** key > **Settings** > touch an account you want to delete > **Remove account**.

Email account screen

You can touch an account to view its Inbox. The account from which you send email by default is indicated with a tick.

Only the most recent emails in your

account are downloaded to your phone.

Working with account folders

 – Touch the folder icon to open the account folders.

Each account has an **Inbox**, **Outbox**, **Sent** and **Drafts** folder. Depending on the features supported by your account's service provider, you may have additional folders.

Email

Composing and sending email

To compose and send a message

- 1 While in the **Email** application, touch the icon .
- 2 Enter an address for the message's intended recipient. As you enter text, matching addresses are offered from your Contacts. Separate multiple addresses with semicolon.
- 3 Add **Cc/Bcc** and attach files if required, by touching the **Menu** key.

- 4 Enter the text of the message.
- 5 Touch  to send the message. If you aren't connected to a network, for example, if you're working in airplane mode, the messages that you send are stored in your **Outbox** folder until you're connected to a network again.

TIP! When a new email arrives in the inbox, you will receive a notification by sound or vibration.

Camera

Getting to know the viewfinder



NOTE: The memory capacity may differ depending on the shooting scene or shooting conditions.

- 1 Zoom** – Zoom in or zoom out.
- 2 Brightness** – This defines and controls the amount of sunlight entering the image.
- 3 Shot mode** – Choose from **Normal**, **Panorama** or **Continuous shot**.
- 4 Flash** – It allows you to turn on the flash when taking a photo in a dark place.
- 5 Settings** – Touch this icon to open the settings menu.
- 6 Video mode** – Touch this icon to switch to video mode.
- 7 Capture** – It takes a photo.
- 8 Gallery** – Touch to view the last photo you captured. This enables you to access your gallery and view saved photos within camera mode.



Camera

Taking a quick photo



- 1 Open the **Camera** application.
- 2 Hold the phone, point the lens towards the subject you want to photograph.
- 3 Touch the **Capture** icon  to take the picture.

Using the advanced settings

In the viewfinder, touch  to open all advanced options.

-  - It focuses on the specific spot.
-  - Select the image resolution. If





you choose the high resolution, the file size will increase, which means you will be able to store fewer photos in the memory.

-  - It finds the color and light settings appropriate for the current environment.
-  - The ISO rating determines the sensitivity of the camera's light sensor. The higher the ISO, the more sensitive the camera is. This is useful in darker conditions when you cannot use the flash.

-  - It improves color qualities in different lighting conditions.
-  - Choose a color tone to use for your new view.
-  - Set a delay after the capture button is pressed. This is ideal if you want to be in the photo.
-  - Activate to use your phone's location-based services. Take pictures wherever you are and tag them with the location. If you upload tagged pictures to a blog that supports geotagging, you can

see the pictures displayed on a map.

NOTE: This function is only available when GPS is active.

-  - Select one of the four shutter sounds.
-  - If you turn this function on, it automatically shows you the picture you just took.
-  - Select storage to save images.
-  : Restore all camera default settings.



Camera

-  : Touch to see the camera help guide.

TIP! When you exit the camera, some settings return to their defaults. Check these before you take your next photo.

TIP! The Settings menu is superimposed over the viewfinder so, when you change elements of the image color or quality, you see a preview of the image change behind the settings menu.

Once you've taken the photo

- To zoom in or out, place two fingers on the screen and spread them apart (move your fingers closer together to zoom out) or double-tap the screen.
- To send a photo to others, touch  and choose Bluetooth, Email, Gmail, Picasa, Messaging or others.
- To delete a photo, touch .

TIP! If you have an SNS account and set it up on your phone, you can share your photo with the SNS community.

- To delete a photo, touch **Delete** .

Touch the **Menu** key to open all advanced options.

Set image as – Touch to use the image as a **Contact photo**, **Lockscreen Wallpaper** or **Wallpaper**.

Move – Touch to move the image to other place.

Rename – Touch to edit the name of the selected picture.

Rotate left/right – Rotate the image left or right.

Crop – Crop your photo. Move your finger across the screen to select the area.

Edit – View and edit the picture.

 – It improves color qualities in different lighting conditions.

 – It applies artistic effects to the pictures.

Camera

 - Choose a color tone to use for your new view.

 - It applies the additional options for pictures.

Slideshow – It shows images as slideshow.

Details – It shows the picture information.

NOTE: Some file formats are not supported depending on the software of the device.

NOTE: If the file size exceeds the available memory, an error can occur when you open files.

View a photo

View photos saved in your phone's storage.

- 1 In Home screen, touch  and select **Gallery**.
- 2 It opens a list of all your multimedia files.

Video camera

Getting to know the viewfinder





NOTE: The zoom function is not available while recording a video.

- 1 Zoom** – Zoom in or zoom out.
- 2 Brightness** – This defines and controls the amount of sunlight entering the video.
- 3 Video size** – Choose the video size.
- 4 Flash** – It allows you to turn on the flash when recording a video in dark conditions.
- 5 Settings** – Touch this icon to open the settings menu.
- 6 Camera mode** – Touch this icon to switch to camera mode.
- 7 Record** – Touch to start recording.
- 8 Gallery** – Touch to view the last video you recorded. This enables you to access your gallery and view your saved videos from within video mode.

Video camera



Shooting a quick video

- 1 Touch the camera mode icon.
- 2 The video camera viewfinder appears on the screen.
- 3 Holding the phone, point the lens towards the subject you want to capture in your video.
- 4 Press the record  icon once to start recording.
- 5 A red light appears at the top corner of the viewfinder with a timer showing the length of the video.





- 6 Touch  on the screen to stop recording.

Using the advanced settings



Using the viewfinder, touch  to open all the advanced options.

-  - It improves color qualities in different lighting conditions.
-  - Apply a special effect, such as sepia or mono tones.
-  - Activate to use your phone's location-based services. Records videos wherever you are and tag

them with the location. If you upload tagged videos to a blog that supports geotagging, you can see the videos displayed on a map.

-  - Choose **Off** to record a video without sound.
-  - If you turn this function on, it automatically shows you the video you just recorded.
-  - Select storage to save videos.
-  - Restore all video camera default settings.

After shooting a video

- To send a video to others, select  and choose **Bluetooth, Messaging, Gmail, YouTube** or others.
- To play a video, select **Play** .
- To delete a video, select .

Touch the **Menu** key to open all advanced options.



Move – Touch to move the video to other place.

Rename – Tap to edit the name of the selected video.

Video camera

Details – Tap to see a detailed information, such as the name, date, time, size and type.

Play a video

- 1 In Home screen, touch  and select **Gallery**.
- 2 Select a video (with the  icon) to play.
- 3 Rotate the device to landscape view.
- 4 Control playback with the virtual keys.

NOTES:

- Some file formats are not supported depending on the software of the device.
- If the file size exceeds the available memory, an error can occur when you open files.

Adjusting the volume when viewing a video

To adjust the volume of a video while it is playing, use the volume keys on the left side of the phone.

Multimedia

You can store multimedia files on a memory card for easy access to all your image and video files.

Gallery

Touch  > **Apps** tab > **Gallery**. It opens a list of all your multimedia files.

- **Supported file formats (Type Format)**

- **Image:** bmp, gif, jpg, png
- **Video:** 3gp, mp4, avi, wmv, flv, mkv (Codec: MPEG4, H.263,

Sorenson H.263, H.264, VC-1, DivX/XviD)

- Avoid locking the device's screen while playing a DivX Video-On-Demand. Each time you lock the screen while playing a DivX Video-On-Demand, one of your available rental counts will be decremented.
- Some file formats are not supported depending on the software of the device.
- If the file size exceeds the available memory, an error can occur when

Multimedia

you open files.

Music Player

Your LG-E612g has a built-in music player that lets you play all your favorite tracks. To access the music player, Touch  > **Apps** tab > **Music Player**.

Transferring music files using USB mass storage devices

- 1 Connect the LG-E612g to a PC using a USB cable.
- 2 If you haven't installed LG Android Platform Driver on your PC, you need to change the settings manually. Choose **Settings** > **Connectivity** > **USB Connection type**, then select **Media sync (MTP)**.
- 3 You can view the mass storage content on your PC and transfer the files.







NOTE: You need to install an SD card first. Without an SD card, you cannot use USB mass storage.

NOTE: If you installed LG Android Platform Driver, you will immediately see a pop-up saying Turn on LG software.



Playing a song

- 1 In the Home screen, touch  > **Apps tab > Music Player.**
- 2 Touch **Songs.**

3 Select the song you want to play.

	Touch to pause playback.
	Touch to resume playback.
	Touch to skip to the next track in the album or next playlist.
	Touch to go back to the beginning of the song. Touch twice to return to the previous song.
	Touch to manage the music volume.
	Touch to set repeat mode.

Multimedia

	Touch to play the current playlist in shuffle mode.
	Touch to see the current playlist.
	Touch to see the lyrics, this option is only available if the song includes the lyrics.

To change the volume while listening to music, press the up and down volume keys on the left-hand side of the phone.

Touch and hold any song in the list. It displays **Play**, **Add to playlist**, **Set as ringtone**, **Delete**, **Share**, **Search** and **Details** as options.

NOTE: Music file copyrights may be protected by international treaties and national copyright laws. Therefore, it may be necessary to obtain permission or a licence to reproduce or copy music. In some countries, national laws prohibit private copying of copyrighted material. Before downloading or copying the file, check the national laws of the relevant country concerning the use of such material.

FM Radio

Your LG-E612g has a built-in FM Radio so you can tune in to your favorite stations and listen on the go.

NOTE: You need to use your headphones to listen to the radio.

Searching for stations

You can tune in to radio stations by searching for them manually or automatically. They are then saved to specific channel numbers, so you

don't have to find them again. You can store up to 48 channels on your phone.

Tuning in automatically

- 1 In the Home screen, touch  > **Apps** tab > **FM Radio**.
- 2 Touch the **Menu** key , then select **Scan**.
- 3 During auto scanning, touch **Stop** if you want to stop scanning. Only scanned channels are saved before you stop scanning.



Multimedia

NOTE: You can also manually tune in to a station using the on-screen wheel.

TIP! To improve radio reception, extend the headset cord as this also functions as the radio antenna. If you connect a headset not specifically made for radio reception, radio reception may be poor.

Utilities

Setting your alarm

- 1 Touch  > **Apps** tab > **Alarm/Clock** >  > .
- 2 After you set the time, the LG-E612g lets you know how much time is left before the alarm will sound.
- 3 Set **Snooze duration**, **Vibration**, **Alarm tone**, **Puzzle lock** and **Memo**. Touch **Save**.

Using your calculator

- 1 Touch  > **Apps** tab > **Calculator**

- 2 Touch the number keys to enter numbers.
- 3 For simple calculations, touch the function you want (+, -, x or ÷) followed by =.
- 4 For more complex calculations, the **Menu** key, select the **Advanced panel**, then choose sin, cos, tan, log and so on.

Adding an event to your calendar

- 1 Touch  > **Apps** tab > **Calendar**
- 2 Tap on the month displayed at

Utilities

left top corner, you can find the different view types of the calendar (Day, Week, Month, Agenda).

- 3 Tap on the date you want to add event on.
- 4 Tap on  to add a event.
- 5 Touch **Event name** then enter the event name.
- 6 Touch **Location** and enter the location. Check the date and enter the time you want your event to start and finish.
- 7 If you want to add a note to your

event, touch **Description** and enter the details.

- 8 If you want to repeat the alarm, set **REPEAT**, and set **REMINDERS**, if necessary.
- 9 Touch **Done** to save the event in the calendar.

Polaris Office

Polaris Office is a professional mobile office solution that lets users conveniently view various types of office documents, including Word,

Excel and PowerPoint files, anywhere, anytime, using their mobile devices.

Touch  > **Apps** tab > **Polaris Office**

Managing files

Polaris Office provides mobile users with convenient file management features, including copying, moving and pasting, and deleting files and folders right on the device.

Viewing files

Mobile users can now easily view a wide variety of file types, including

Microsoft Office documents and Adobe PDF, right on their mobile devices. When viewing documents using Polaris Office, the objects and layout remain the same as in their original documents.

Backup

About backing up and restoring smart phone data

It recommends that you regularly create and save a backup file on the Storage card, especially before you

Utilities

update any software. Maintaining a current backup file on Storage memory might allow you to recover smart phone data if your smart phone is lost, stolen, or corrupted by an unforeseen issue.

This Backup application support between LG smart phones, other S/W version or OS. And so, when you buy the new LG smart phone, you can back up the current LG-E612g smart phone data on your new one.

If you have preloaded application Backup & Restore on your smart phone, you can back up and restore most of your smart phone data, applications including settings, bookmarks, calendar, call log, contacts, messages, and system settings.

Back up your smart phone data

NOTE: To back up data that is in your on-board phone memory, the storage card (memory card) must be inserted.

- 1 Insert to the memory card into the slot and check out the storage status.
- 2 Touch the **Application** tab , select **Backup > Backup >** choose the storage card.
- 3 Touch **Add new** to enter a name for your backup file, and then select **Continue**.
- 4 Select the items you want to back up, and then select **Continue** to back up.
- 5 When all selected files backed up, you will see the message **Done** and select **Continue** to finish backing up data.

Utilities

Scheduling automatic backups

You can also enable automatic backups of the data on your smart phone according to your schedule setting. To do this, complete the following steps:

- 1 Insert to the memory card into the slot and check out the storage status.
- 2 Touch the **Application** tab , select **Backup > Schedule**.
- 3 On the **Scheduled Backup Location** screen, choose the

storage card.

- 4 From the list, select how often you want to back up your device data and settings, and select **Continue**.
- 5 Select the check box next to the data you want to back up, and then select **Continue** to finish the schedule set.

Restoring smart phone data

NOTE: All files that are stored on your smart phone are deleted before the backup file is restored.

- 1 Insert to the memory card into the slot and check out the storage status.
- 2 Touch the **Application** tab , select **Backup > Restore** > choose the storage card where is your backup.
- 3 On the **Restore** screen, select a backup file that contains the data you want to restore.
- 4 Select the check box next to the item you want to restore, and then select **Continue** to restore the data.

NOTE: Please note that your phone data will be overwritten with the contents of your backup.

- 5 If the backup file is encrypted, type the password that you set to encrypt.
- 6 When all selected files restored, you will see the message **Done** and select **Yes** to restart the phone.

Utilities

NOTES:

- While in mass storage mode, this Back & Restore Application may not work. Select **Charge only** option when the USB cable is connected.
- You can set **Enable encryption** to encrypt your backup files for extra protection by touching the **Menu** key.

Press the **Menu** key from the **Backup** screen, and select **Settings** > **Security** and select the check box of **Enable encryption**. After enabling encryption, to restore synchronized organizer data, you must have an activation password.

NOTE:

- You can also enable automatic delete old backups and only keep the most recent backup. Press the **Menu** key from the **Backup** screen, and select **Settings > Scheduled backup > Auto delete old backups** to select the number of scheduled backups to keep.

- Restore function allows a user to restore backed up items when the user wants using backup files. The Restore application can be used on the backed up smart phone as well as other LG smart phones.

Utilities

- Schedule allows a user to set a time for a scheduled backup by automatically generating a backup file at a desired time such as an early morning when the user usually does not use the phone. No scheduled backup is set by default if there is no previous setting through Schedule; otherwise, the time of next scheduled backup is displayed.





The web

Browser

Browser gives you a fast, full-color world of games, music, news, sport, entertainment and much more, right on your mobile phone. Wherever you are and whatever you enjoy.

NOTE: Additional charges apply when connecting to these services and downloading content. Check data charges with your network provider.

Using the web toolbar

-  Touch to go back a page.
-  Touch to go forwards a page, to the page you connected to after the current one. This is the opposite of what happens when you press the **Back** key, which goes to the previous page.
-  Touch and hold, up and down to zoom in or out of browser.
-  Touch to add a new window.
-  Touch to add a favorite bookmark.

The web

Using options

Press the **Menu** key to view options.

Refresh – Update the current web page.

Save to bookmarks – Add the current web page as bookmark.

Share page – It allows you to share the web page with others.

Find on page – It allows you to find letters or words on the current web page.

Request desktop site – It allows you

to view the web page as desktop.

Save for offline reading – You can view the saved web page.

Settings – It displays Browser settings.

Settings

In the Home screen, touch the **Menu** key > **System settings**.

WIRELESS & NETWORKS

Here, you can manage Wi-Fi and Bluetooth. You can also set up mobile networks and switch to airplane mode.

< **Wi-Fi** >

Wi-Fi – Turn on Wi-Fi to connect to available Wi-Fi networks.

Set network notification or add a Wi-Fi network. The advanced Wi-Fi settings

screen is accessed from the Wi-Fi settings screen. Touch the **Menu** key and touch **Advanced**.

TIP! To set up a connection in some wireless networks with MAC filters, you may need to enter the MAC address of your phone into the router. Touch **Apps** tab > **Settings** > **Wi-Fi** > touch the **Menu** key > **Advanced** > **MAC Address**.

< **Bluetooth** >

Turn on Bluetooth to connect to Bluetooth devices.

Settings

< Data usage >

It displays the data usage and set mobile data limit.

< Call >

You can configure phone call settings such as call forwarding and other special features offered by your carrier.

< More >

Airplane mode – After switching to airplane mode, all wireless connections are disabled.

Wi-Fi Direct – Tick the check box to make Wi-Fi Direct active. Set Wi-Fi Direct device name and scan for other devices.

Portable Wi-Fi hotspot – You can configure the portable Wi-Fi hotspot settings.

VPN settings – It displays the list of Virtual Private Networks (VPNs) that you've previously configured and allows you to add different types of VPN.

NOTE: You must set a lock screen PIN or password before you can use credential storage.

Mobile networks – Set options for data roaming, network mode & operators, access point names (APNs) and so on.

DEVICE

< **Sound** >

Sound profile – You can choose **Sound**, **Vibrate only** or **Silent**.

Volumes – You can manage the volume of music, video, games, other media, ringtone & notifications.

Phone ringtone – It allows you to set your default incoming call ringtone.

Notification sound – It allows you to set your default notification ringtone.

Ringtone with vibration – Vibration feedback for calls and notifications.

Quiet time – Set times to turn off all sounds except alarm and media.

Dial pad touch tones – It allows you to set the phone to play tones when

Settings

using the dialpad to dial numbers.

Touch sounds – It allows you to set your phone to play a sound when you touch buttons, icons and other onscreen items that react to your touch.

Screen lock sound – It allows you to set your phone to play a sound when locking and unlocking the screen.

< **Display** >

Brightness – Adjust the screen brightness.

Auto-rotate screen – Set to switch

orientation automatically when you rotate the phone.

Screen timeout – Set the time for screen timeout.

Font type– Change the display font.

Font size – Set the font size.

Front key light – Set the front key LED time.

< **Home screen** >

Set the animation, screen effect or wallpaper.

< **Lock screen** >

Select screen lock – Set an unlock pattern to secure your phone. It opens a set of screens that guide you through drawing a screen unlock pattern.

When you turn on your phone or wake up the screen, you're asked to draw your unlock pattern to unlock the screen.

< **Storage** >

INTERNAL STORAGE – View the internal storage usage.

SD CARD – Check total available SD

card space. Touch **Unmount SD card** for safe removal. **Erase SD card** if you want to delete all data from the SD card.

< **Power Saver** >

Here, you can manage the battery and check the power saving items. Also, you can check the battery use.

< **Apps** >

You can view and manage the applications.

Settings

PERSONAL

< Accounts & sync >

It permits applications to synchronize data in the background, whether or not you are actively working in them. Deselecting this setting can save battery power and lowers (but does not eliminate) data usage.

< Location services >

Google's location service – If you select Google's location service, your phone determines your approximate location using Wi-Fi and mobile

networks. When you select this option, you're asked whether you consent to allowing Google to use your location when providing these services.

GPS satellites – If you select GPS satellites, your phone determines your location to street level accuracy.

Location & Google search – If you select this function, google use your location to improve search results and other services.

< Security >

Set up SIM card lock – Set up SIM card lock or change the SIM PIN.

Make passwords visible – It shows password as you type.

Device administrators – View or deactivate device administrators.

Unknown sources – Default setting to install non-Play Store applications.

Trusted credentials – It displays trusted CA certificates.

Install from SD card – Choose to install encrypted certificates from your SD card.

Clear credentials – Remove all certificates.

< Language & input >

Use the Language & input settings to select the language for the text on your phone and for configuring the on-screen keyboard, including words you've added to its dictionary.

< Backup & reset >

Change the settings for managing your settings and data.

Back up my data – Set to back up

Settings

your settings and application data to the Google server.

Backup account – Set to back up your account.

Automatic restore – Set to restore your settings and application data when the applications are reinstalled on your device.

Factory data reset – Reset your settings to the factory default values and delete all your data. If you reset the phone in this way, you are prompted to reenter the same

information as when you first started Android.

SYSTEM

< **Date & time** >

Use **Date & time** settings to set how dates are displayed. You can also use these settings to set your own time and time zone rather than obtaining the current time from the mobile network.

< **Accessibility** >

Use the **Accessibility** settings to

configure accessibility plug-ins you have installed on your phone.

NOTE: It requires additional plug-ins.

< **Connectivity** >

USB connection type – You can set the desired mode.

Ask on connection – Ask USB connection mode when connecting to a computer.

PC Suite Wi-Fi connection – Checkmark this to use **LG PC Suite**

with Wi-Fi connection.

Please note that Wi-Fi network should be connected for LG PC Suite via Wi-Fi connection from the **WIRELESS & NETWORKS**.

< **About phone** >

View legal information and check phone status and software version.

Settings

Phone software update

LG Mobile phone software update from the Internet

For more information about using this function, please visit <http://update.lgmobile.com> or <http://www.lg.com/common/index.jsp> and select the country and language.

This feature allows you to update the software on your phone to a newer version conveniently from the Internet without needing to visit a service center. This feature will only

be available if and when LG makes a newer software version available for your device.

As the mobile phone software update requires the user's full attention for the duration of the update process, please make sure you check all instructions and notes that appear at each step before proceeding. Please note that removing the USB data cable or battery during the upgrade may seriously damage your mobile phone.

NOTE: LG reserves the right to make software updates available only for selected models at its own discretion and does not guarantee the availability of the newer version of the software for all handset models.

LG Mobile Phone software update via Over-the-Air (OTA)

This feature allows you to update your phone's software to a newer version conveniently via OTA, without connecting with a USB data cable.

First, you can check the software version on your phone: Touch  > **Settings** > **About phone** > **Software update** > after reading and accepting the privacy policy, check for updates.

You can also delay the update by 1 hour, 4 hours, 8 hours or one day. In this case, the application will notify you to update when the time is up. You can also rearrange an update manually.

NOTE: This feature is dependent on your network service provider, region and country.

Settings

DivX Mobile **DIVX**

ABOUT DIVX VIDEO: DivX[®] is a digital video format created by DivX, LLC, a subsidiary of Rovi Corporation. This is an official DivX Certified[®] device that plays DivX video. Visit divx.com for more information and software tools to convert your files into DivX videos.

ABOUT DIVX VIDEO-ON-DEMAND: This DivX Certified[®] device must be registered in order to play purchased DivX Video-on-Demand (VOD) movies. To obtain your registration code,

locate the DivX VOD section in your device setup menu. Go to vod.divx.com for more information on how to complete your registration.

DivX Certified[®] to play DivX[®] video up to 320x240. DivX[®], DivX Certified[®] and associated logos are trademarks of Rovi Corporation or its subsidiaries and are used under license.

Accessories

These accessories are available for use with the LG-E612g. (Items described below may be optional and vary in different regions and/or country.)

Travel adaptor



Battery



Stereo headset



Data cable
Connect your
LG-E612g
and PC.



User's Guide
Learn more
about your
LG-E612g.



NOTE:

- Always use genuine LG accessories, failure to do this may void your warranty.
- Accessories may vary in different regions and/or countries.

Troubleshooting

This chapter lists some problems you might encounter while using your phone. Some problems require you to call your service provider, but most are easy to fix yourself.

Message	Possible causes	Possible corrective measures
SIM error	There is no SIM card in the phone or it is inserted incorrectly.	Make sure that the SIM card is correctly inserted.
No network connection/ Losing network	Signal is weak or you're outside the carrier network. Operator applied new services.	Move towards a window or into an open area. Check the network operator coverage map. Check whether the SIM card is more than 6~12 months old. If so, change your SIM at your network provider's nearest branch. Contact your service provider.

Message	Possible causes	Possible corrective measures
Codes do not match	To change a security code, you will need to confirm the new code by re-entering it. The two codes you have entered do not match.	If you forget the code, contact your service provider.
Any application cannot be set	Not supported by service provider or registration required.	Contact your service provider.
Calls not available	Dialing error New SIM card inserted. Pre-paid charge limit reached.	New network not authorized. Check for new restrictions. Contact service provider or reset limit with PIN2.

Troubleshooting

Message	Possible causes	Possible corrective measures
Phone cannot be switched on	On/Off key pressed too briefly. Battery is not charged. Battery contacts are dirty.	Press the On/Off key down for at least two seconds. Charge battery. Check charging indicator on the display. Clean the battery contacts.

Message	Possible causes	Possible corrective measures
Charging error	Battery is not charged.	Charge battery.
	Outside temperature is too hot or cold.	Make sure phone is charging at a normal temperature.
	Contact problem	Check the charger and connection to the phone. Check the battery contacts and clean them if necessary.
	No voltage	Plug the charger into a different socket.
	Charger defective	Replace charger.
	Wrong charger	Only use original LG accessories.
	Battery defective	Replace battery.

Troubleshooting

Message	Possible causes	Possible corrective measures
Number not permitted	The Fixed dialing number function is on.	Check the Settings menu and turn the function off.
Impossible to receive / send SMS & picture	Memory full	Delete some messages from the phone.
Files not opening	Unsupported file format	Check the file formats that can be supported.
SD card not working	FAT16, FAT32 file system supported	Check SD card file system via card reader, or format SD card using the phone.

Message	Possible causes	Possible corrective measures
The screen does not turn on when I receive a call.	Proximity sensor problem	If you use any protection tape or case, check if it has covered the area around the proximity sensor. Make sure that the area around the proximity sensor is clean.
No sound	Vibration mode	Check the settings sound to make sure you are not in vibrate or silent mode.
Hang up or freeze	Intermittent software problem	Remove the battery, insert it again and switch on the phone. Try to perform a software update via the website.

FAQ

Please check if any problems you have encountered with your phone are described in this section before taking the phone in for service or calling a service representative.

Category Sub-Category	Question	Answer
BT Bluetooth Devices	What are the functions available via Bluetooth?	You can connect Bluetooth audio device such as stereo/mono headset, car kit and share pictures, videos, contacts, etc via Gallery/Contacts menu. Also when FTP server is connected to a compatible device, you can share contents stored in the storage media (internal memory or SD card).

Category Sub-Category	Question	Answer
BT Bluetooth Headset	If my Bluetooth headset is connected, can I listen to my music through my 3.5mm wired headphones?	When a Bluetooth headset is connected, all system sounds are played over the headset. As a result, you will not be able to listen to music through your wired headphones.

FAQ

Category Sub-Category	Question	Answer
Data Contacts Backup	How can I back up Contacts?	The Contacts data can be synchronized between your phone and Gmail™.
Data Synchronization	Is it possible to set up one-way synchronization with Gmail?	Only two-way synchronization is available.

Category Sub-Category	Question	Answer
Data Synchronization	Is it possible to synchronize all the Email folders?	The Inbox is automatically synchronized. You can view other folders by pressing the Menu Key and touch Folders to choose a folder.
Google™ Service Gmail Log-In	Do I have to log into Gmail whenever I want to access Gmail?	Once you log into Gmail, you don't need to log in Gmail again.
Google Service Google Account	Is it possible to filter emails?	No, email filtering is not supported via the phone.

FAQ

Category Sub-Category	Question	Answer
Phone Function YouTube™	Is it possible to play YouTube videos?	Yes, YouTube videos are supported but may have to be viewed through the YouTube application (and not the browser).
Phone Function Email	What happens when I execute another application while writing an email?	Your email will automatically be saved as a draft.
Phone Function Ringtone	Is there a file size limitation for when I want to use a .MP3 file as a ringtone?	There is no file size limitation.

Category Sub-Category	Question	Answer
Phone Function Message Time	My phone does not display the time of receipt for messages older than 24 hrs. How can I change this?	You will only be able to see the times for messages received the same day.
Phone Function microSD Card	What is the maximum supported size for a memory card?	32 GB memory cards are compatible.
Phone Function Navigation	Is it possible to install another navigation application on my phone?	Any application that is available on Play Store™ and is compatible with the hardware can be installed and used.

FAQ

Category Sub-Category	Question	Answer
Phone Function Synchronization	Is it possible to synchronize my contacts from all my email accounts?	Only Gmail and MS Exchange server (Company Email Server) contacts can be synchronized.
Phone Function Memory	Will I know when my memory is full?	Yes, you will receive a notification.
Phone Function VPN	How do I set up a VPN?	VPN access configuration is different according to each company. To configure VPN access from your phone, you must obtain the details from your company's network administrator.

Category Sub-Category	Question	Answer
Phone Function Wait and Pause	Is it possible to save a contact with Wait and Pause function in the numbers?	<p>If you transferred a contact with the W & P functions saved into the number, you will not be able to use those features. You will need to re-save each number.</p> <p>How to save with Wait and Pause:</p> <ol style="list-style-type: none"> 1. Dial the number, then press the Menu Key. 2. Touch Add 2-sec pause or Add wait.
Phone Function Security	What are the phone's security functions?	<p>You are able to set the phone to require the entry of an unlock pattern before the phone can be accessed or used.</p>

FAQ

Category Sub-Category	Question	Answer
Phone Function Unlock Pattern	How do I create the Unlock Pattern?	<ol style="list-style-type: none">1. From the Home screen, press the Menu Key > System Settings > Lock screen > Select screen lock > Pattern. The first time you do this, a short tutorial about creating an Unlock Pattern appears.2. Set up by drawing your pattern once, then again for confirmation. <p>NOTE. It is very important to remember the unlock pattern you set. You will not be able to access your phone if you use an incorrect pattern 5 times. You have 5 opportunities to enter your unlock pattern, PIN or password. If you have used all 5 opportunities, you can try again after 30 seconds.</p>

Category Sub-Category	Question	Answer
Phone Function Unlock Pattern	What should I do if I forgot the Unlock Pattern and I didn't create the Google account on the phone?	<p>If you have forgotten the Pattern:</p> <p>If you logged in to your Google account on the phone but failed to enter the correct pattern 5 times, tab the Forgot pattern option. You will be required to log in with your Google account to unlock your phone. If you have not created a Google account on the phone or you forgot it, you have to perform a hard reset.</p> <p>NOTE: If you perform a factory reset, all user applications and user data will be deleted. Please remember to back up any important data before performing a factory reset.</p>

FAQ

Category Sub-Category	Question	Answer
Phone Function Screen time out	My screen turns off after only 15 seconds. How can I change the amount of time for the backlight to turn off?	<ol style="list-style-type: none">1. From the Home screen, press the Menu Key > System Settings > Display.2. Under Display settings, touch Screen timeout. Touch the preferred screen backlight timeout time.
Phone Function Wi-Fi & 3G	When Wi-Fi and 3G are both available, which service will my phone use?	<p>When using data, your phone may default to the Wi-Fi connection (if Wi-Fi connectivity on your phone is set to On). However, there will be no notification when your phone switches from one to the other.</p> <p>To know which data connection is being used, view the 3G or Wi-Fi icon at the top of your screen.</p>

Category Sub-Category	Question	Answer
Phone Function Home screen	Is it possible to remove an application from the Home screen?	Yes. Just touch and hold the icon until the dustbin icon appears at the top-center of the screen. Then, without lifting your finger, drag the icon to the trash can.
Phone Function Application	I downloaded an application and it causes a lot of errors. How do I remove it?	<ol style="list-style-type: none"> 1. From the Home screen, press the Menu Key. 2. Touch App settings > Downloaded. 3. Touch the application, then touch Uninstall.

FAQ

Category Sub-Category	Question	Answer
Phone Function Charger	Is it possible to charge my phone by USB data cable without installing the necessary USB driver?	Yes, the phone will get charged by the USB cable irrespective of whether the necessary drivers are installed or not.
Phone Function Alarm	Will my alarm be audible or will it go off if the phone is turned off?	No, this is not supported.

For your safety

Important Information

This user's guide contains important information about the use and operation of this phone. Read all information carefully for optimal performance and to avoid any damage or misuse of the phone. Any changes or modifications not expressly approved in this user's guide could void your warranty for this equipment.

Before you begin

Safety Guidelines

WARNING! To reduce the possibility of electric shock, do not expose your product to high humidity areas, such as bathroom or swimming pool.

Keep the phone away from heat. Never store your phone in environment that may expose it to temperatures below 0°C or above 40°C, such as outdoor during snowstorm, or in your car in hot days. Exposure to cold or heat will result in malfunction, damage or permanent failure. Be careful when using your phone near other electronic devices. The RF emissions from mobile phones may affect nearby

For your safety

electronic equipment that not adequately shielded. You should consult manufacturers of any personal medical devices, as in the case of pacemakers and hearing aides, to determine whether they are susceptible to interference from cell phones.

Turn off your phone in medical facilities or at gas stations. Never place your phone in microwaves, as it will cause the battery to explode.

Important! Before using your phone, please read the SAFETY INFORMATION OF THE TELECOMMUNICATIONS INDUSTRY ASSOCIATION (TIA).

Safety Information

Read these simple guidelines. Breaking the rules may be illegal or dangerous.

More detailed information is provided in this user's guide.

- Never use an unapproved battery that could cause damages to the phone or the battery itself, or even explode.
- Never place your phone in a microwave oven, as this will result in an explosion of the battery.
- Do not dispose of your battery in fire or with hazardous or flammable materials.
- Make sure the battery does not come into

contact with sharp-edged items, such as animal teeth or claws. This could cause a fire.

- Store the battery in a place out of the reach of children.
- Be careful so that children do not swallow any parts of the phone, such as rubber plugs (earpiece, parts that connect to the phone, etc.). This could cause asphyxiation or suffocation.
- Disconnect the plug and charger from the outlet when the phone shows that the battery has been fully charged, because it may cause electric shock or fire hazard.
- When in the car, do not leave your phone,

or install a hands-free kit, near the airbag. If wireless equipment is improperly installed, you can be seriously injured if the airbag is deployed.

- Do not use mobile phone while driving.
- Do not use the phone in areas where its usage is prohibited. (For example: in airplanes).
- Do not expose the battery charger or adapter to direct sunlight, or use it in places with high humidity, such as bathroom.
- Never store your phone in temperatures lower than -20°C or higher than 50°C.
- Do not use harsh chemicals (such as alcohol, benzene, solvents, etc.) or detergents to

For your safety

clean the phone. This could cause fire.

- Do not drop the phone, strike it, or shake it hard. Such actions may harm the phone's internal circuit boards.
- Do not use your phone in high explosive areas, as this may generate sparks.
- Do not damage the power cord by bending, twisting, pulling, or heating it. Do not use the plug if it is loose as it may cause fire or electric shock.
- Do not handle the phone with wet hands while it is charging. This can cause electric shock or seriously damage your phone.
- Do not disassemble the phone.
- Do not make or answer calls while charging the phone, which can cause a short circuit, electric shock, or fire.
- Use only batteries and chargers provided by LG. The warranty does not apply to products provided by other providers.
- Only authorized personnel should service the phone and its accessories. Installation or service may result in accidents and consequently invalidate the warranty.
- Do not hold or let the antenna come in contact with your body during a call.
- Emergency calls can be made only within a service area. To make an emergency call,

make sure you are within a service area and the phone is on.

- Use your accessories, such as headphones or headsets, with caution, ensuring that the cables are plugged properly and that they do not touch the antenna unnecessarily.

Information about the RF exposure from FCC

WARNING! Read this information before operating the phone.

In August 1996, the Federal Communications Commission (FCC) of the United States, with its action in Report and Order FCC 96-326,

adopted an updated safety standard for human exposure to radio frequency (RF) electromagnetic energy emitted by FCC regulated transmitters. Those guidelines are consistent with the safety standard previously set by both international and U.S. standards.

The design of this phone complies with FCC guidelines and these international standards.

Caution

Use only the supplied antenna. Use of unauthorized antennas, or modifications, could impair call quality, damage the phone, void your warranty, or result in a violation of

For your safety

FCC regulations.

Do not use the phone with a damaged antenna. A damaged antenna in contact with the skin could cause a singe. Contact your local dealer for an antenna replacement.

Body effects

This device was tested for typical body operation, keeping a distance of 1 cm (0,39 inch) between the user's body and the back of the phone. To comply with RF exposure requirements of the FCC standards, a minimum distance of 1 cm (0,39 inch) between the user's body and the back of

the phone is required.

Belt-clips, holsters, and similar accessories containing metallic components from others manufacturers should not be used.

Accessories worn close to the body, without keeping a minimum distance of 1 cm (0,39 inch) between the user's body and the back of the phone, and that have not been tested for typical body operation, may not comply with FCC's RF exposure limits and should be avoided.

External antenna mounted on the vehicle (optional, if available)

It must keep a minimum distance of 20 cm (8 inches) between the user / bystander

and the vehicle mounted external antenna, in order to satisfy FCC's RF exposure requirements.

For more information about RF exposure, visit the FCC Website at www.fcc.gov

Class B Compliance under article 15 of the FCC

This device and its accessories comply with Article 15 of the FCC rules.

The operation is subject to the following conditions:

(1) This device, and its accessories, will not cause harmful interference and (2) this device and its accessories must accept any

interference received, including interference that could cause an undesired operation.

Battery Precautions

- Do not disassemble.
- Do not short-circuit.
- Do not expose to high temperatures, over 60 °C (140 °F).
- Do not incinerate.

Battery Disposal

- Please dispose of your battery properly, or bring it to your wireless provider for recycling.
- Do not dispose of your battery in fire or

For your safety

with hazardous or flammable materials.

Adapter Precautions (Charger)

- Using the wrong battery charger could damage your phone and void your warranty.
- The adapter or battery charger is only designed for indoor use.
- Do not expose the battery charger or adapter to direct sunlight, or use it in places with high humidity, such as the bathroom.

Avoid damage to your ear

- Damage to your hear can occur due to constant exposure to excessive high sound.

We, therefore, recommend that you do not turn on or off the phone near your ear. We also recommend you be reasonable with the music and volume level.

- If you listen to music, please ensure that the volume level is adequate, so that you are aware of your surroundings. This is particularly important when attempting to cross a street.

Safety instructions

TIA's Safety Information

This includes complete security information on wireless phones from TIA (Telecommunications Industry Association). It's required, for CTIA Certification, the inclusion in the user manual of text covering pacemakers, hearing aids and other medical devices. It's encouraged the use of the remaining TIA language when relevant.

Exposure to Radio Frequency Signal

Your wireless handheld portable telephone is a lowpower radio transmitter and

receiver. When it is ON, it receives and also sends out radio frequency (RF) signals.

In August, 1996, the Federal Communications Commissions (FCC) adopted RF exposure guidelines with safety levels for handheld wireless phones. Those guidelines are consistent with the safety standards previously set by both U.S. and international standards bodies:

ANSI C95.1 (1992) *

NCRP Report 86 (1986)

ICNIRP (1996)

Those standards were based on comprehensive and periodic evaluations of the relevant scientific literature. For

Safety instructions

example, over 120 scientists, engineers, and physicians from universities, government health agencies, and industry reviewed the available body of research to develop the ANSI Standard (C95.1).

* American National Standards Institute; National Council on Radiation Protection and Measurements; International Commission on Non-ionizing Radiation Protection.

The design of your phone complies with the FCC guidelines (and those standards).

Antenna Care

Use only the supplied or an approved

replacement antenna. Unauthorized antennas, modifications, or attachments could damage the phone and may violate FCC regulations.

Phone Operation

NORMAL POSITION: Hold the phone as you would any other telephone with the antenna pointed up and over your shoulder.

Suggestions for a more efficient operation

For your phone to operate most efficiently:

- Do not touch the antenna unnecessarily, when the phone is in use. The contact with

the antenna affects call quality, and may cause the phone to operate at a higher power level than otherwise would be need.

Driving

Check the laws and regulations related to the use of wireless phones in the areas where you drive. Always obey these regulations. Also, if using your phone while driving, make sure to:

- Pay full attention to driving; driving safely is your first responsibility;
- Use hands-free operation, if available;
- Pull off the road and park, before making or answering a call, if driving conditions

demand so.

Electronic Devices

Most modern electronic equipment is shielded from RF signals.

However, certain electronic equipment may not be shielded against the RF signals from your wireless phone.

Pacemaker

The Medical Industry Manufacturers Association recommends a minimum distance of fifteen (15) centimeters, or six (6) inches, between a handheld wireless phone and a pacemaker, in order to avoid potential

Safety instructions

interference between them.

These pieces of advice are consistent with independent researches, and with recommendations based on wireless technology research.

People with pacemakers should:

- ALWAYS keep the phone at least fifteen centimeters (six inches) from their pacemaker, whenever the phone is turned on;
- Not carry the phone in a shirt pocket;
- Use the ear opposite to the pacemaker, to minimize the potential interference;
- If you have any reason to suspect that interference is taking place, switch off your

phone immediately.

Hearing Aids

Some digital wireless phones may interfere with some hearing aids. In the event of such interference, we recommend that you contact your service provider.

Other Medical Devices

If you use any other personal medical devices, consult your device manufacturer to determine if they are adequately shielded from external RF energy. Your doctor can help you obtain this information.

Health Care Facilities

Turn off your phone in health care facilities, whenever there are signs asking you to do so. Hospitals or health care facilities may use equipment that could be sensitive to external RF energy.

Vehicles

RF signals may affect improperly installed or inadequately shielded devices in motor vehicles.

Check with the manufacturer, or its representative, regarding your vehicle.

You should also consult the manufacturer about any equipment that has been added

to your vehicle.

Facilities with signs

Turn off the phone in any facility where warning signs request you to do so.

Airplanes

FCC regulations prohibit the use of phones while in the air. Turn off your phone before boarding an airplane.

Blasting Areas

To avoid interfering with blasting operations, turn your phone off when in a 'blasting area' or in areas with signs that read: 'Turn off two-way radios' . Obey all signs and

Safety instructions

instructions.

Potentially Explosive Atmosphere

Turn off the phone when in an area with a potentially explosive atmosphere, and obey all signs and instructions.

Sparks in such areas could cause an explosion or fire that could result in personal injury or death.

Areas with a potentially explosive atmosphere are often clearly marked, but not always. Among the potentially dangerous areas are:

Fueling areas (such as gas stations), areas below deck on boats, facilities where

chemical products are transferred or stored, vehicles using liquefied petroleum gas (as propane or butane), areas where the air contains chemicals or particles (such as grain, dust or metal powders), and any other areas where you would normally be advised to turn off your vehicle engine.

For vehicles equipped with air bags

Air bags inflate with strong force. Do not place objects in the area over the air bag or in its deployment area, including wireless equipment, either installed or portable.

Serious injuries could occur if wireless equipment is improperly installed into the car when the air bag inflates.

Charger, Adapter and Battery Security

- The charger and adapter are designed only for indoor use.
- Dispose of your battery properly, or bring it to your wireless provider for recycling.
- The battery doesn't need to be fully discharged before recharging.
- Only use LG approved chargers that are specifically made for your phone model, since they are designed to maximize the battery life.
- Do not disassemble or short-circuit it.
- Keep the metal contacts on the battery clean.
- Replace the battery when it no longer provides acceptable performance. The battery can be recharged several hundred times before replacement.
- Charge the battery after long periods without use to maximize its life.
- The battery life will vary depending on usage patterns and environmental conditions.
- Intensive use of backlighting, browser, and packet data connectivity affect battery life and talk/standby times.
- The role of self-protection interrupts the phone when its operation is in an abnormal

Safety instructions

state. In this case, remove the battery from the phone, reinstall it, and turn on the phone.

Explosion, Shock and Fire Danger

- Do not place the phone in a place exposed to excessive dust, and keep the minimum required distance between the power cord and heat sources.
- Unplug the power cord before cleaning the phone, and clean the power plug whenever it is dirty.
- When using the power plug, make sure it is firmly connected. Otherwise, it can overheat or start a fire.
- Placing the phone in a pocket or bag without covering the receptacle (power plug pin), metallic articles (such as a coin, clip or pen) may short-circuit the phone. Always cover the receptacle when not in use.
- Do not short-circuit the battery. Metal items, such as coins, paper clips, or pens, in your pocket or bag may cause a shortcircuit between the + and - terminals of the battery (metal strips on the battery). The short-circuit of the terminals may damage the battery and cause an explosion.

General Notice

- Using a damaged battery, or inserting it into the mouth can cause serious injuries.
- Do not place the phone in proximity to items containing magnetic components, such as credit cards, calling cards, bank books, or subway tickets. The phone magnetism may damage the data stored in the magnetic strip.
- Talking on the phone for a long period of time may reduce call quality, because of the heat generated during use.
- When the phone has not been in use for a long time, store it in a safe place, with the power cord unplugged.
- Using the phone close to a receiving equipment (such as TV or radio) may cause interference.
- Do not use the phone if the antenna is damaged. If a damaged antenna contacts skin, it may cause a slight singe. Contact an LG Authorized Service Facility to replace the damaged antenna.
- Do not immerse your phone in water. If this happens, immediately turn it off and remove the battery. If your phone does not work, take it to an LG Authorized Service Facility.
- The power supply contains elements

Safety instructions

that could be harmful to your health, if components are handled directly. If this happens, we recommend immediate hand-washing.

- Do not paint the phone.
- Data stored in your phone might be deleted due to careless use, hardware repair or software upgrade. Please backup your important phone numbers (ringtones, text or voice messages, images, and videos might also get deleted). The manufacturer is not liable for damages due to loss of data.
- When using the phone in public places, you may set the ringer on vibrate to avoid

disturbing others.

- Do not switch the phone on/off while it is in your ear.



ESPAÑOL

Guía del usuario de **LG-E612g**

Esta guía le ayudará a comenzar a usar su teléfono.

- Es posible que parte del contenido de este manual no se aplique al teléfono, en función del software, del proveedor de servicios y/o país.
- Este teléfono no es adecuado para personas con alguna discapacidad visual ya que cuenta con un teclado en pantalla táctil.
- Copyright ©2012 LG Electronics, Inc. Todos los derechos reservados. LG y el logotipo de LG son marcas registradas de LG Group y sus entidades relacionadas. Todas las demás marcas son propiedad de sus respectivos titulares.
- Google™, Google Maps™, Gmail™, YouTube™, Google Talk™ y Play Store™ son marcas registradas de Google, Inc.



Contenido

Aviso importante	6	Personalizar la pantalla principal	33
Características del teléfono	18	Volver a las aplicaciones usadas recientemente.....	35
Características del teléfono.....	18	Cuadro de notificaciones	35
Instalación de la tarjeta SIM y de la batería.....	21	Vista de la barra de estado	36
Cargar el teléfono	23	Teclado en la pantalla.....	40
Usar la tarjeta de memoria	24	Ingresar letras acentuadas.....	41
Bloqueo y desbloqueo de la pantalla...	27	Configuración de la cuenta de Google	42
Activar la pantalla de bloqueo	28	Conectarse a redes y dispositivos 43	
La pantalla principal	31	Wi-Fi.....	43
Sugerencias sobre la pantalla táctil .	31	Conectarse a redes de Wi-Fi	43
Paneles en la pantalla principal	32	Bluetooth.....	45

Compartir la conexión de datos del teléfono	48	Hacer una segunda llamada	56
Cambiar el nombre de la zona con cobertura inalámbrica portátil o protegerla	50	Ver los registros de llamadas	57
Usar Wi-Fi Cast.....	52	Ajustes de llamada	58
Permitir que Wi-Fi Direct comparta contenido	53	Contactos	61
Llamadas	55	Buscar un contacto	61
Realizar una llamada.....	55	Agregar un nuevo contacto.....	61
Llamar a los contactos	55	Contactos favoritos	62
Responder y rechazar una llamada..	56	Importar o exportar contactos	63
Ajustar el volumen de la llamada.....	56	Mover contactos del teléfono antiguo al nuevo.....	63
		Mensajes	65
		Enviar un mensaje	65
		Lista por remitente	67

Contenido

Usar emoticonos	67	Después de que haya tomado la foto ..	
Cambiar los ajustes de su mensaje...	67	76
Correo electrónico.....	68	Ver una foto	78
Administración de una cuenta de		Videocámara.....	79
email	68	Uso del visor	79
Pantalla de la cuenta de email	69	Grabar un video rápido	80
Usar las carpetas de las cuentas	70	Opciones de ajustes avanzados	80
Redactar y enviar correos electrónicos		Después de grabar un video.....	81
.....	70	Reproducir un video	82
Cámara.....	72	Multimedia	84
Uso del visor	72	Galería.....	84
Tomar una foto rápida	73	Reproductor de música	85
Opciones de ajustes avanzados	73	Transferencia de archivos mediante	

dispositivos de almacenamiento masivo USB	85	Usar opciones.....	101
Reproducir una canción	86	Ajustes	102
Radio FM	88	REDES INALÁMBRICAS	102
Utilidades	90	DISPOSITIVO	104
Configurar una alarma	90	PERSONAL	107
Usar la calculadora	90	SISTEMA	110
Agregar un evento al calendario.....	90	Actualización del software	112
Polaris Office.....	92	Accesorios	115
Copia de seguridad.....	93	Solución de problemas.....	116
Internet.....	100	Preguntas frecuentes.....	122
Navegador.....	100	Por su seguridad	139
Usar la barra de herramientas Web	100	Instrucciones de seguridad	151

Aviso importante

Antes de llevar el teléfono a reparación o llamar a un representante del servicio técnico, compruebe si alguno de los problemas que presenta el teléfono se describe en esta sección.

1. Memoria del teléfono

Cuando hay menos de un 10% de espacio disponible en la memoria del teléfono, el mismo no puede recibir nuevos mensajes. Deberá comprobar la memoria del teléfono y borrar

algunos datos, como aplicaciones o mensajes, para contar con más espacio en la memoria.

Para desinstalar aplicaciones:

- 1 Toque  > ficha **Aplicaciones** > **Ajustes** > **Aplicaciones** de la categoría DISPOSITIVO.
- 2 Cuando aparezcan todas las aplicaciones, desplácese y seleccione la aplicación que desee desinstalar.
- 3 Toque **Desinstalar**.

2. Optimizar la vida útil de la batería

Prolongue la vida útil de la batería entre cargas apagando las funciones que no necesite ejecutar constantemente en segundo plano. Puede controlar la forma en que las aplicaciones y los recursos consumen la energía de la batería.

Prolongar la vida útil de la batería:

- Desactive las comunicaciones de radio que no use. Si no usa Wi-Fi, Bluetooth o GPS, desactívelos.

- Disminuya el brillo de la pantalla y fije un límite de tiempo de pantalla más corto.
- Desactive la sincronización automática de Google Mail™, Calendario, contactos y otras aplicaciones.
- Algunas de las aplicaciones descargadas pueden reducir la carga de la batería.

Comprobar el nivel de carga de la batería:

- Toque  > ficha **Aplicaciones** >

Aviso importante

Ajustes > Acerca del teléfono en el menú SISTEMA > Estado.

El estado (cargando, no se está cargando) y el nivel (porcentaje cargado) de la batería aparecen en la parte superior de la pantalla.

Supervisar y controlar cómo se está usando la energía de la batería:

- Toque  > ficha **Aplicaciones** > **Ajustes > Economía de energía** en el menú DISPOSITIVO > **Uso de la batería**.

El tiempo de uso de la batería aparece en la pantalla. Le indica cuanto tiempo ha pasado desde la última vez que conectó el teléfono a una fuente de alimentación o si está conectado, cuanto tiempo el teléfono estuvo por última vez utilizando la batería. La pantalla muestra las aplicaciones o los servicios que usan la energía de la batería, ordenados desde los que usan más a los que usan menos.

3. Uso de las carpetas

Puede combinar varios iconos de aplicaciones en una carpeta. Arrastre un icono de aplicaciones sobre otro en la pantalla principal y ambos se combinarán creando una carpeta.

4. Instalar una aplicación y un sistema operativo de código abierto

Si instala y usa un sistema operativo (SO) distinto al proporcionado por el fabricante podría provocar que el teléfono no funcione correctamente.

Además, el teléfono ya no estará cubierto por la garantía.

ADVERTENCIA: Para proteger el teléfono y los datos personales, solo descargue aplicaciones provenientes de fuentes seguras, como Play Store™. Si existen aplicaciones mal instaladas en el teléfono, es posible que no funcione normalmente o que se produzca un error grave. Debe desinstalar esas aplicaciones y todos los datos y ajustes asociados del teléfono.

Aviso importante

5. Usar la función de reinicio completo (restablecimiento de valores de fábrica)

Si es necesario restablecer el teléfono a sus ajustes originales, debe utilizar el reinicio completo.

- Toque  > ficha **Aplicaciones** > **Ajustes**, vaya a **Hacer una copia de respaldo** en el menú PERSONAL. Seleccione **Restaurar datos de fábrica**.

No use el teléfono durante al menos un minuto mientras se efectúa

el restablecimiento completo. A continuación, podrá volver a encender su teléfono.

NOTA: Si realiza un reinicio completo, se eliminarán todas las aplicaciones y los datos de usuario. Esta acción no se podrá revertir. Antes de realizar ese tipo de restablecimiento recuerde que debe hacer una copia de seguridad de todos los datos que sean importantes.

6. Abrir y alternar aplicaciones

Es fácil realizar varias tareas con Android porque puede mantener más de una aplicación en ejecución al mismo tiempo. No necesita salir de una aplicación antes de abrir otra. Use y alterne entre varias aplicaciones abiertas. Android administra cada aplicación, deteniéndolas e iniciándolas según sea necesario, para garantizar que las aplicaciones inactivas no consuman recursos innecesariamente.

Detener las aplicaciones:

- 1 Toque  > ficha **Aplicaciones** > **Ajustes** > **Aplicaciones** en el menú DISPOSITIVO > ficha **EN EJECUCIÓN**.
- 2 Desplácese y toque la aplicación que desee y toque **Parar**.

Ver la lista de aplicaciones usadas recientemente:

Simplemente mantenga presionada la tecla Inicio.

Aviso importante

7. LG PC Suite

El software de PC "LG PC Suite" es un programa que le ayuda a conectar el teléfono a una PC mediante un cable USB y Wi-Fi. Una vez conectado, puede usar las funciones del teléfono desde su PC.

Funciones principales de LG PC Suite

- Administrar y reproducir su contenido multimedia (músicas, películas, imágenes) en la PC.
- Enviar contenido multimedia a su teléfono.

- Sincronizar datos (programas, contactos) en el teléfono y la PC.
- Hacer una copia de seguridad de las aplicaciones del teléfono.
- Actualizar el software del teléfono.
- Reproducir contenido multimedia de la PC desde otro teléfono.

NOTA: Puede usar el menú Ayuda desde la aplicación para descubrir cómo usar "LG PC Suite".

Instalar la aplicación LG PC Suite

La aplicación para PC "LG PC Suite"

se puede descargar desde la página web de LG.

- 1 Vaya a www.lg.com y seleccione un país de su preferencia.
- 2 Vaya a la sección de Soporte del teléfono móvil y seleccione el modelo LG-E612g.
- 3 Haga clic en PC Sync, en la opción para descargar el software LG PC Suite.

Requisitos del sistema para el software de PC "LG PC Suite"

- SO: Windows XP de 32 bits

(Service pack 2), Windows Vista de 32 bits/64 bits, Windows 7 de 32 bits/64 bits.

- CPU: procesador de 1 GHz o superior.
- Memoria: RAM de 512 MB o superior.
- Tarjeta gráfica: resolución de 1024 x 768, color de 32 bits o superior.
- Disco duro: 100 MB o más de espacio libre en disco duro (es posible que se necesite más espacio libre en disco duro, dependiendo del volumen de datos

Aviso importante

almacenados).

- Software requerido: controladores LG integrados.

NOTA: Se requiere controlador USB LG integrado para conectar un teléfono LG y una PC y se instala de manera automática al instalar el software de PC "LG PC Suite".

8. Sincronizar el teléfono con una computadora

Para su comodidad, los datos del teléfono y la PC se pueden sincronizar

fácilmente con la aplicación "LG PC Suite". Se pueden sincronizar contactos, calendario y otros.

- 1 Conecte el teléfono a la PC. (Use un cable USB o una conexión Wi-Fi.)
- 2 Confirme la opción **Software de LG** y seleccione el teléfono desde la computadora.
- 3 Seleccione la casilla de verificación de contenido para sincronizar.

9. Sincronizar el teléfono a una computadora mediante USB

NOTA: Para sincronizar el teléfono con la PC utilizando el cable USB debe instalar LG PC Suite en la PC. Consulte las páginas anteriores para instalar LG PC Suite.

- 1 Use el cable USB para conectar el teléfono a un puerto USB de la computadora. Una vez conectado, recibirá una notificación que indica que se ha realizado una conexión
- 2 Toque **Software de LG** para confirmar que desea transferir archivos entre la tarjeta microSD del teléfono y la computadora.
- 3 Abra la carpeta de memoria removible de la PC. Puede ver el contenido del almacenamiento masivo en la PC y transferir los archivos.

Aviso importante

SUGERENCIA: Para volver a usar la tarjeta microSD en el teléfono, debe abrir el cuadro de notificaciones y tocar  > **Solo cargar**.

Para desconectar el teléfono de la computadora:

Abra el cuadro de notificaciones y toque  > **Solo cargar** para desconectar el teléfono de la computadora de manera segura.

10. Sostenga el teléfono en posición vertical

Sostenga el teléfono en posición vertical como lo haría con un teléfono normal. El teléfono LG-E612g cuenta con una antena interna. Tenga cuidado de no rayar o dañar la parte posterior del teléfono, ya que eso podría afectar su rendimiento. Mientras haga o reciba llamadas o mientras envíe o reciba datos, evite colocar la mano sobre la parte inferior del teléfono, donde se encuentra la

antena. Esto podría afectar la calidad de la llamada.

11. Cuando la pantalla se congela

Si la pantalla se congela o el teléfono no responde al intentar utilizarlo, extraiga la batería, vuelva a insertarla y luego encienda el teléfono.

O bien, mantenga presionada la tecla Encender/Apagar/Bloquear durante 10 segundos para apagarlo. Si no funciona, comuníquese con el centro de servicio.

Características del teléfono

Características del teléfono

Auricular

Sensor de proximidad

Tecla de inicio

Vuelve a la pantalla principal desde cualquier pantalla.

Tecla Volver

Vuelve a la pantalla anterior.

Tecla Encender/Apagar/
Bloquear

- Enciende o apaga el teléfono al mantenerla presionada.
- Presión breve para bloquear/desbloquear la pantalla.

Tecla de opciones

- Muestra las opciones disponibles.

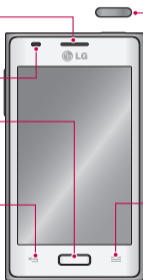

NOTA: sensor de proximidad

Cuando reciba o realice llamadas, el sensor de proximidad apagará automáticamente la luz de fondo y bloqueará la pantalla táctil al detectar cuando el teléfono está cerca del oído. Esto aumenta la vida útil de la batería y evita que active accidentalmente la pantalla táctil durante las llamadas.

 **ADVERTENCIA**

Si coloca un objeto pesado sobre el teléfono o se sienta sobre él, se pueden dañar la pantalla LCD y las funciones de la pantalla táctil. No cubra el sensor de proximidad de la pantalla LCD con una película protectora. Eso puede hacer que el sensor funcione mal.

Características del teléfono

Tecla Encender/Apagar/Bloquear

Conector de auriculares

Conector de cargador
y cable USB

Micrófono

Teclas de volumen

- **En la pantalla principal:** controlan el volumen del timbre.
- **Durante una llamada:** controlan el volumen de la llamada.
- **Durante la reproducción de música:** controlan el volumen continuamente.

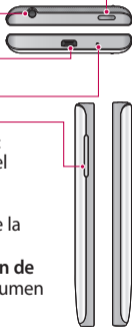

Flash

Lente de la cámara

Ranura para la tarjeta SIM

Tapa de la batería

Ranura para
la tarjeta
microSD

Batería

Altavoz



Instalación de la tarjeta SIM y de la batería

- 1 Para retirar la tapa de la batería, sostenga el teléfono firmemente en una mano. Con la otra mano, retire la cubierta de la batería con el pulgar como se muestra en la imagen.

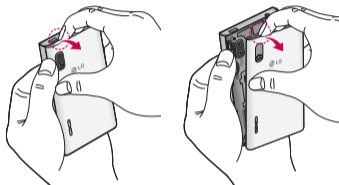

Características del teléfono

- 2 Deslice la tarjeta SIM hasta colocarla en la ranura correspondiente. Asegúrese de que el área de contacto dorada de la tarjeta quede hacia abajo.

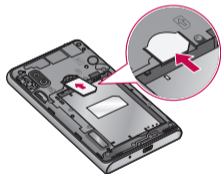

- 3 Inserte la batería en su lugar alineando los contactos dorados del teléfono con los de la batería (1) y presione la batería hacia abajo hasta escuchar un clic (2).

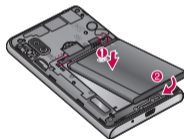

- 4 Vuelva a colocar la tapa de la batería.



Cargar el teléfono

El conector del cargador se encuentra en la parte inferior del teléfono. Inserte el cargador y conéctelo a un tomacorriente.

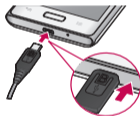

Características del teléfono

NOTA: La batería debe cargarse por completo antes de usar el teléfono por primera vez para mejorar su vida útil.

NOTA: No abra la tapa de la batería mientras se carga el teléfono.

Usar la tarjeta de memoria

El teléfono permite el uso de tarjetas de memoria microSDTM o microSDHCTM con capacidad de hasta 32GB. Estas tarjetas de memoria

están especialmente diseñadas para teléfonos móviles y otros dispositivos muy pequeños, y son ideales para almacenar archivos multimedia como música, programas, videos y fotografías para usarlos en el teléfono.

Para insertar una tarjeta de memoria:

Inserte la tarjeta de memoria en la ranura. Asegúrese de que el área de contacto dorada quede hacia abajo.

Para retirar la tarjeta de memoria de manera segura:

Toque  > ficha **Aplicaciones** > **Ajustes** > **Almacenamiento** en el menú **DISPOSITIVO** > **Desactivar la micro SD** > **OK**.

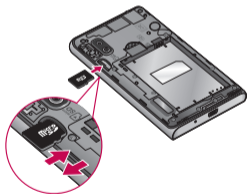

NOTAS:

- Use únicamente tarjetas de memoria compatibles con el teléfono. Es posible que el uso de tarjetas de memoria incompatibles dañe la tarjeta y los datos que almacena, además de dañar el teléfono.
- Dado que el teléfono utiliza el sistema de archivos FAT32, el tamaño máximo para cualquier archivo es de 4 GB.

Características del teléfono

ADVERTENCIA

No inserte ni remueva la tarjeta de memoria con el teléfono encendido. De lo contrario, podría dañar la tarjeta de memoria y el teléfono, y los datos almacenados en la tarjeta de memoria podrían alterarse.

Formatear la tarjeta de memoria:

Es posible que la tarjeta de memoria ya esté formateada. Si no lo está, debe formatearla antes de usarla.

NOTA: Se borrarán todos los archivos de la tarjeta de memoria cuando la formatee.

- 1 En la pantalla principal, toque  > ficha **Aplicaciones** para abrir el menú de aplicaciones.
- 2 Desplácese y toque **Ajustes** > **Almacenamiento** en el menú DISPOSITIVO.
- 3 Toque **Desactivar la micro SD** y toque **OK** para confirmar.
- 4 Toque **Formatear la micro SD** >

Formatear la micro SD > Borrar todo y luego confirme su elección.

- 5 Si configuró un patrón de bloqueo, ingréselo y luego seleccione **Borrar todo**.

NOTA: Si la tarjeta de memoria contiene archivos, es posible que la estructura de la carpeta sea diferente después de formatearla, ya que se eliminarán todos los archivos.

Bloqueo y desbloqueo de la pantalla

Si no usa el teléfono durante un tiempo, la pantalla se apaga y bloquea automáticamente. De esta forma, se evita que las teclas se toquen por accidente y se ahorra batería.

Cuando no esté usando el teléfono LG-E612g, presione la tecla Encender/ Apagar/Bloquear para bloquear el teléfono.

Si hay programas ejecutándose

Características del teléfono

cuando bloquea la pantalla, es posible que sigan ejecutándose en modo de bloqueo. Se recomienda que salga de todos los programas antes de ingresar en el modo de bloqueo para evitar cargos innecesarios (como llamadas, acceso a la Web y comunicaciones de datos).

Para reactivar el teléfono, presione la tecla Encender/Apagar/Bloquear. Aparecerá la pantalla de bloqueo. Toque y deslice la pantalla de bloqueo en cualquier dirección para

desbloquear la pantalla principal. Se abrirá la última pantalla que vio.

SUGERENCIA: Para reactivar el teléfono, también puede usar la tecla de inicio mientras la pantalla está desactivada.

Activar la pantalla de bloqueo

Puede bloquear la pantalla para que solo usted pueda desbloquearla para acceder al teléfono.

Establecer un patrón de bloqueo, un PIN o una contraseña por primera vez:

- 1 Toque  > ficha **Aplicaciones** > **Ajustes** > **Bloqueo de pantalla** en el menú DISPOSITIVO.
- 2 Toque **Seleccione bloqueo de pantalla** y luego elija el tipo de bloqueo de pantalla (**Ninguno, Deslizar, Patrón, PIN o Contraseña**).

NOTA: Precauciones que debe seguir al usar el patrón de bloqueo.

Es muy importante recordar el patrón de desbloqueo que configure. Si usa un patrón incorrecto 5 veces, no podrá acceder al teléfono. Tiene 5 oportunidades para ingresar el patrón de desbloqueo, el PIN o la contraseña. Si usa las 5 oportunidades, puede volver a intentarlo después de 30 segundos.

Características del teléfono

Si no puede recordar el patrón de desbloqueo:

Si inició sesión en la cuenta Google en el teléfono pero ingresó un patrón incorrecto 5 veces, toque la opción **¿Has olvidado el patrón?** A continuación, deberá iniciar sesión con la cuenta Google para desbloquear el teléfono. Si no creó una cuenta de Google en el teléfono o si la olvidó, deberá realizar un reinicio completo.

Si olvidó el PIN o la contraseña: si olvidó el PIN o la contraseña, debe realizar un reinicio completo.

La pantalla principal

Sugerencias sobre la pantalla táctil

A continuación, se incluyen algunos consejos sobre cómo navegar por el teléfono.

Tocar: para elegir un menú, una opción o abrir una aplicación, toque la opción correspondiente.

Tocar y mantener presionado: para abrir un menú de opciones o tomar un objeto que desee mover, tóquelo y manténgalo presionado.

Arrastrar: para desplazarse por una lista o moverse lentamente, arrastre el dedo por la pantalla táctil.

Dar un toquecito: para desplazarse por una lista o moverse rápidamente, dé toquecitos en la pantalla táctil (arrastre el dedo rápidamente y suelte).

La pantalla principal

NOTAS:

- Para seleccionar un elemento, toque el centro del icono.
- No ejerza demasiada presión; la pantalla táctil es lo suficientemente sensible para detectar un toque suave, pero firme.
- Utilice la punta del dedo para tocar la opción que desee. Tenga cuidado de no tocar otras teclas.

Paneles en la pantalla principal

Simplemente pase el dedo hacia la izquierda o hacia la derecha para ver los paneles. Puede personalizar cada panel con aplicaciones, descargas, widgets y fondos de pantalla.

NOTA: Algunas imágenes de pantalla pueden ser diferentes según el proveedor de servicios.

En la pantalla principal, podrá ver teclas rápidas en la parte inferior de la pantalla. Las teclas de acceso rápido brindan acceso con un solo toque a las funciones que más utiliza, como hacer llamadas, enviar mensajes y buscar un contacto.

Además, al tocar la ficha **Aplicaciones**  se accederá a la lista de todas las aplicaciones disponibles en el teléfono. Para abrir cualquier aplicación, simplemente toque el icono en la lista de aplicaciones.

Personalizar la pantalla principal

Puede personalizar la pantalla principal agregando atajos de funciones, fondos de pantalla o carpetas. Para utilizar el teléfono con mayor comodidad, agregue sus atajos de funciones favoritos a la pantalla principal.

Agregar elementos a la pantalla principal:

- 1 Toque y mantenga presionada la parte vacía de la pantalla principal.
- 2 Seleccione los elementos que

La pantalla principal

desea agregar. Luego, verá los elementos agregados en la pantalla principal.

- 3 Arrástrelo a la ubicación que desea y levante el dedo.

Eliminar un elemento de la pantalla principal:

En la pantalla principal, toque y mantenga presionado el icono que desea eliminar y luego, arrástrelo a



SUGERENCIA: Para agregar el icono de una aplicación a la pantalla principal, en el menú **Aplicaciones**, toque y mantenga presionada la aplicación que desea agregar.

Volver a las aplicaciones usadas recientemente

- 1 Toque y mantenga presionada la Tecla de inicio. La pantalla mostrará una ventana emergente con iconos de las aplicaciones que ha utilizado recientemente.
- 2 Toque un icono para abrir la aplicación. O bien, toque la Tecla **Volver** para volver a la aplicación actual.

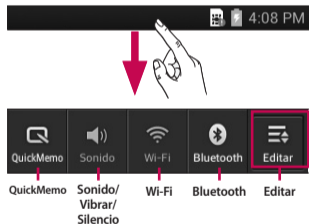

Cuadro de notificaciones

El cuadro de notificaciones se encuentra en la parte superior de la pantalla.



La pantalla principal

Toque el cuadro de notificaciones y desplácese hacia abajo con el dedo.

Toque  >  para administrar las notificaciones. Aquí podrá revisar y administrar el perfil de sonido, Wi-Fi, Bluetooth, GPS, cuentas y sincronización, pantalla giratoria, brillo, Zona Wi-Fi portátil y otros.

Vista de la barra de estado

La barra de estado usa diferentes iconos para mostrar la información del teléfono, como intensidad de la

señal, nuevos mensajes, vida útil de la batería, activación de Bluetooth y conexiones de datos.



A continuación se muestra una tabla en la que se explica el significado de los iconos que se pueden ver en la barra de estado.





Icono	Descripción
	Sin tarjeta SIM
	Sin señal
	Modo avión
	Conectado a la red Wi-Fi
	La economía de energía está activa
	Auricular conectado

Icono	Descripción
	Llamada en curso
	Llamada en espera
	Altavoz
	Micrófono silenciado
	Llamada perdida
	Bluetooth activado

La pantalla principal

Icono	Descripción
	Advertencia del sistema
	Alarma establecida
	Nuevo correo de voz
	Tono de llamada silenciado
	Modo de vibración
	Batería completamente cargada

Icono	Descripción
	Se está cargando la batería
	El teléfono está conectado a la PC mediante el cable USB
	Descargando datos
	Cargando datos
	El GPS se está conectando
	Recibiendo datos de ubicación de GPS

Icono	Descripción
	Se están sincronizando los datos
	Nuevo correo de Gmail
	Nuevo mensaje de Google Talk
	Nuevo mensaje
	Se está reproduciendo una canción

Icono	Descripción
	Radio FM encendida en segundo plano
	El anclaje de USB se encuentra activado
	La zona Wi-Fi portátil se encuentra activada
	Tanto el anclaje de USB como la zona con cobertura inalámbrica portátil se encuentran activados

La pantalla principal



Teclado en la pantalla

Puede ingresar texto mediante el teclado en la pantalla. El teclado en la pantalla aparece de forma automática cuando necesita escribir algo. Para mostrarlo en forma manual, toque el campo de texto en donde desea ingresar texto.

Usar el teclado e ingresar texto

 Toque esta tecla una vez para poner en mayúscula la próxima letra que escriba. Tóquela dos veces para que todas las letras se pongan en

mayúscula.

  Toque esta tecla para cambiar al teclado de números y símbolos. Puede también mantener esta ficha presionada para ver el menú de ajustes.

 Toque esta tecla para ingresar un espacio.

 Toque esta tecla para crear una nueva línea en el campo del mensaje.

 Toque esta tecla para borrar el caracter anterior.

Ingresar letras acentuadas

Cuando seleccione español o francés como el idioma de entrada de texto, podrá ingresar caracteres especiales, por ejemplo, "á".

Para ingresar letras acentuadas como "á", toque y mantenga presionada la tecla "a" hasta que se muestren los caracteres especiales. A continuación, seleccione el carácter especial que desee.

Configuración de la cuenta de Google

La primera vez que abra la aplicación de Google en el teléfono, se le solicitará que inicie sesión con su cuenta de Google. Si no tiene una cuenta de Google, se le pedirá que cree una.

Configurar una cuenta de Google:

- Toque  > ficha **Aplicaciones** > seleccione una aplicación de Google, como **Gmail** > seleccione **Crear cuenta** para crear una cuenta nueva.

Si tiene una cuenta Google, toque **Usar cuenta**, ingrese su dirección de correo electrónico y contraseña, y luego toque

Acceder.

Una vez que haya configurado la cuenta de Google en su teléfono, el teléfono se sincronizará automáticamente con su cuenta web de Google.

Los contactos, mensajes de Gmail, eventos del calendario y otra información obtenida de estas aplicaciones y estos servicios en la web se sincronizan con el teléfono. (Depende de su configuración de sincronización).

Después de iniciar sesión, puede usar Gmail™ y aprovechar los servicios de Google en el teléfono.

Conectarse a redes y dispositivos

Wi-Fi

Con Wi-Fi, puede utilizar el acceso a Internet de alta velocidad dentro de la cobertura del punto de acceso (AP) inalámbrico. Disfrute de la conexión inalámbrica a Internet por Wi-Fi sin cargos extras.

Conectarse a redes de Wi-Fi

Para usar Wi-Fi en el teléfono, necesita acceder al punto de acceso inalámbrico o "hotspot", su nombre en inglés. Algunos puntos de acceso

están abiertos y simplemente debe conectarse a ellos. Otros están ocultos o usan otras funciones de seguridad; por lo que debe configurar el teléfono para poder conectarse a ellos.

Desactive Wi-Fi cuando no la use para prolongar la vida útil de la batería.

NOTA: Si no está dentro de una zona Wi-Fi o desactivó Wi-Fi, es posible que su proveedor de servicios aplique cargos adicionales para el uso de datos móviles.

Conectarse a redes y dispositivos

Activar Wi-Fi y conectarse a una red Wi-Fi

- 1 Toque  > ficha **Aplicaciones** > **Ajustes** > **Wi-Fi** en el menú REDES INALÁMBRICAS.
- 2 Mueva el cursor hacia la derecha para activar **Wi-Fi** y comenzar a detectar las redes Wi-Fi disponibles.
 - Las redes seguras se indican con un icono de bloqueo.
- 3 Toque una red para conectarse a ella.
 - Si la red está abierta, se le

solicitará que confirme que desea conectarse a esa red; toque **Conectar**.

- Si la red está protegida, se le pedirá que ingrese una contraseña u otras credenciales. (Consulte con su administrador de red para obtener más detalles).

La barra de estado muestra iconos que indican el estado de Wi-Fi.

Bluetooth

Puede usar Bluetooth para enviar datos ejecutando la aplicación correspondiente, no desde el menú de Bluetooth como en la mayoría de los teléfonos móviles.

SUGERENCIA: Con este teléfono, puede disfrutar de conexión Bluetooth de alta velocidad. Si el dispositivo con el que desea compartir archivos es compatible también con Bluetooth de alta velocidad, los archivos se transferirán automáticamente a través de la red de alta velocidad. Para usar la transferencia de datos a través de Bluetooth de alta velocidad, asegúrese de que Wi-Fi esté desactivado en los dispositivos antes de usarlos. Los ajustes para Bluetooth de alta velocidad pueden ser distintos en el dispositivo. Verifique los ajustes del dispositivo con su proveedor de servicios.

Conectarse a redes y dispositivos

NOTAS:

- LG no se responsabiliza por la pérdida, la interceptación o el uso incorrecto de los datos enviados o recibidos a través de la función inalámbrica de Bluetooth.
- Siempre asegúrese de recibir y compartir datos con dispositivos que sean confiables y estén protegidos en forma adecuada. Si existen obstáculos entre los dispositivos, la distancia operativa puede reducirse.

- Algunos dispositivos, especialmente los que no han sido probados ni aprobados por Bluetooth SIG, pueden ser incompatibles con su dispositivo.

Activar Bluetooth y vincular el teléfono con un dispositivo Bluetooth

Debe vincular el teléfono con otro dispositivo antes de conectarlo a este.

- 1 Toque  > ficha **Aplicaciones** > **Ajustes** > active **Bluetooth** en el

menú REDES INALÁMBRICAS.

- 2 Toque nuevamente el menú **Bluetooth** y **Buscar dispositivos**. El teléfono explorará y mostrará los ID de todos los dispositivos Bluetooth dentro del alcance que estén disponibles. Si el dispositivo con el cual desea vincularlo no está en la lista, asegúrese de que el dispositivo objetivo esté configurado como visible y, a continuación, vuelva a tocar **Buscar dispositivos**.

- 3 Elija de la lista el dispositivo con el que desea vincularlo.

Una vez que se complete la vinculación, su dispositivo se conectará con el otro dispositivo.

Enviar datos vía Bluetooth

- 1 Seleccione un archivo como una imagen o contacto, toque  en la pantalla de la imagen o la Tecla de opciones y **Compartir** en la pantalla de la lista de contactos. Luego elija **Bluetooth**.
- 2 Compruebe que **Bluetooth** esté

Conectarse a redes y dispositivos

activado y luego seleccione **Buscar dispositivos**.

NOTA: El método para seleccionar una opción puede variar según el tipo de dato.

- 3 Elija el dispositivo de la lista al que desee enviar datos.

Compartir la conexión de datos del teléfono

El anclaje de USB y la zona Wi-Fi portátil son excelentes funciones

cuando no hay conexiones inalámbricas disponibles. Puede compartir la conexión de datos móviles del teléfono con una sola computadora a través de un cable USB (anclaje de USB). También puede compartir la conexión de datos del teléfono con más de un solo dispositivo al mismo tiempo convirtiendo el teléfono en un dispositivo con zona Wi-Fi portátil. Cuando el teléfono esté compartiendo la conexión de datos,

aparecerá un icono en la barra de estado y una notificación en el cuadro de notificaciones.

Para obtener la información más reciente sobre anclaje y zonas con cobertura inalámbrica portátiles, incluidos los sistemas operativos admitidos y otros detalles, visite <http://www.android.com/tether>.

Cambiar los ajustes de la Zona Wi-Fi portátil:

- Toque  > ficha **Aplicaciones** > **Ajustes** > **Más** en el menú REDES

INALÁMBRICAS > Zona Wi-Fi portátil > elija las opciones que desee ajustar.

Conectarse a redes y dispositivos

SUGERENCIA: Si su computadora ejecuta Windows 7 o una distribución reciente de Linux (como Ubuntu), por lo general, no se necesita preparar su computadora para el anclaje a red. Sin embargo, si ejecuta una versión anterior de Windows u otro sistema operativo, es posible que deba preparar la computadora a fin de establecer una conexión de red mediante USB. Para obtener información más reciente sobre los sistemas operativos compatibles con el anclaje de USB y cómo configurarlos, visite <http://www.android.com/tether>.

Cambiar el nombre de la zona con cobertura inalámbrica portátil o protegerla

Puede cambiar el nombre de la red Wi-Fi del teléfono (SSID) y protegerla.

- 1 En la pantalla principal, toque  > ficha **Aplicaciones** > **Ajustes**.
- 2 Toque **Más** en el menú REDES INALÁMBRICAS y seleccione **Zona Wi-Fi portátil**.
- 3 Asegúrese de que la opción **Zona Wi-Fi portátil** esté seleccionada.
- 4 Toque **Configurar zona Wi-Fi**.

- Se abrirá el cuadro **Configurar zona Wi-Fi**.
- Puede cambiar el nombre SSID de la red que otras computadoras verán cuando busquen redes Wi-Fi.
- También puede tocar el menú **Seguridad** para configurar la red con seguridad de acceso protegido Wi-Fi 2 (WPA2) con una clave compartida (PSK).
- Si toca la opción de seguridad **WPA2 PSK**, un campo de contraseña se agrega al cuadro

Configurar zona Wi-Fi. Si ingresa una contraseña, deberá ingresar esa contraseña cuando se conecte a la zona con cobertura inalámbrica del teléfono mediante una computadora u otro dispositivo. Puede elegir la opción **Abierta** en el menú **Seguridad** para remover la seguridad de la red Wi-Fi.

5 Toque **Guardar**.

Conectarse a redes y dispositivos

NOTA: Si establece la opción de seguridad en **Abierta**, no podrá evitar el uso no autorizado de servicios en línea por parte de otras personas y podrá incurrir en cargos adicionales. Para evitar el uso no autorizado, se recomienda que mantenga la opción de seguridad activada.

Usar Wi-Fi Cast

Puede compartir los contenidos de música, imagen y video con los usuarios que usen teléfonos Android conectados por medio de la misma red Wi-Fi y Wi-Fi Direct.

Revise con anterioridad la red Wi-Fi y Wi-Fi Direct y asegúrese de que los usuarios estén conectados a la misma red.

- 1 Toque  > ficha **Aplicaciones** > **Ajustes** > **Más** en el menú REDES INALÁMBRICAS > **Wi-Fi Direct**.

- 2 Toque **Wi-Fi Direct** para activarla.
- 3 Seleccione un dispositivo para conectarse en la lista de dispositivos encontrados.
- 4 Toque **Conectar**.

Permitir que Wi-Fi Direct comparta contenido

Wi-Fi Direct busca automáticamente en las cercanías dispositivos con Wi-Fi Direct, y los dispositivos buscados aparecen en una lista en el orden en que se encontraron y puede

seleccionar un dispositivo específico para compartir datos multimedia.

NOTA: Wi-Fi Direct no se puede activar mientras usa otras funciones de Wi-Fi.

- 1 Toque  > ficha **Aplicaciones** > **Ajustes** > **Más** en el menú REDES INALÁMBRICAS > **Wi-Fi Direct**.
- 2 Seleccione un dispositivo para conectarse en la lista de dispositivos encontrados.

Conectarse a redes y dispositivos





Modo propietario de grupo: Le permite a los dispositivos Wi-Fi heredados conectarse explorando su teléfono. En este caso debe ingresar la contraseña que se configuró en **Contraseña**.

NOTAS:

- Para compartir contenido usando Wi-Fi Direct se debe descargar una aplicación compatible con el certificado DLNA.
- Cuando el teléfono pase al modo propietario de grupo, consumirá más energía de la batería que en modo cliente. La conexión de Wi-Fi Direct no proporciona servicio de Internet. El uso y la conexión a servicios en línea pueden implicar costos adicionales. Consulte con el proveedor de red cuáles son los gastos por transferencia de datos.

Llamadas

Realizar una llamada

- 1 Toque  > **Teléfono** para abrir el teclado.
- 2 Ingrese el número en el teclado. Para borrar un dígito, toque .
- 3 Toque  para realizar una llamada.
- 4 Para finalizar una llamada, toque el icono **Finalizar** .



SUGERENCIA: Para ingresar "+" para realizar llamadas internacionales, mantenga presionada la tecla .

Llamar a los contactos

- 1 Abra la lista de contactos.
- 2 Desplácese por la lista de contactos o toque **Buscar contactos** para ingresar las primeras letras del contacto al que desea llamar.
- 3 En la lista, toque el contacto al que desea llamar.

Llamadas

Responder y rechazar una llamada

Cuando reciba una llamada, toque  para responder una llamada o toque  para rechazar una llamada.

SUGERENCIA: La función **Mensaje rápido** le permite enviar un mensaje cuando no pueda contestar una llamada.



Ajustar el volumen de la llamada

Para ajustar el volumen durante una llamada, utilice las teclas de volumen ubicadas en el lado izquierdo del teléfono.

Hacer una segunda llamada

- 1 Durante la primera llamada, toque la Tecla de opciones > **Agregar llamada** y marque el número. Además, también puede ir a la lista de llamadas realizadas recientemente tocando  o puede

buscar los contactos tocando  y seleccionar el número al que desea llamar.

- 2 Toque  para realizar la llamada.
- 3 Ambas llamadas se verán en la pantalla de llamada. La primera llamada se bloqueará y quedará en espera.
- 4 Toque el número de teléfono en la pantalla para alternar entre las llamadas. O bien, toque  **Unir** para hacer una llamada de conferencia.

- 5 Para finalizar las llamadas activas, toque **Finalizar** .

NOTA: Se le cobrará cada llamada que realice.

Ver los registros de llamadas

En la pantalla principal, toque  > **Teléfono** y elija la ficha **Registro de llamadas**.

Podrá ver una lista completa de todas las llamadas de voz realizadas, recibidas y perdidas.

Llamadas

NOTA: Toque cualquier entrada de registro de llamadas para ver la fecha, hora y duración de la llamada.

SUGERENCIA: Toque la Tecla de opciones y, a continuación, toque **Borrar todo** para borrar todas las llamadas registradas.

Ajustes de llamada

Puede configurar las opciones de llamada del teléfono, como desvío de llamadas, y otras funciones especiales

que ofrece su proveedor.

NOTA: Las opciones de este menú pueden ser distintas en función de su proveedor de servicios. Consulte con el proveedor de servicios cuáles opciones ofrece.

En la pantalla principal, toque  > **Teléfono** > toque la Tecla de opciones, **Ajustes de llamada** y elija las opciones que desee ajustar.

Números de marcación fija: para activar y compilar una lista de números a los que puede llamar

desde el teléfono. Necesitará el código PIN2, que podrá obtener a través de su operadora. Solo puede llamar desde su teléfono a los números que estén incluidos en la lista de marcación fija.

Servicio de correo de voz: le permite seleccionar el servicio de correo de voz de su proveedor.

Ajustes de correo de voz: si está usando el servicio de correo de voz de su proveedor, esta opción le permite ingresar el número de teléfono

que desea usar para escuchar y administrar el correo de voz.

Guardar números desconocidos: después de una llamada puede agregar números desconocidos a los contactos.

Rechazo de llamada: permite configurar la función de rechazo de llamadas. Elija entre las opciones **Desactivado**, **Rechazar llamadas de la lista** o **Rechazar todas las llamadas**.

Mensaje rápido: le permite agregar o

Llamadas

editar un mensaje para enviar cuando no pueda contestar una llamada.

Desvío de llamada: elija si desea desviar todas las llamadas, cuando la línea esté ocupada, cuando no responda o cuando no tenga señal.

Restricción de llamadas: seleccione esta opción para restringir las llamadas. Ingrese la contraseña para la restricción de llamadas.

Duración de llamadas: permite ver la duración de todas las llamadas, incluidas las llamadas realizadas, las

llamadas recibidas y la última llamada.

Costo de llamada: permite ver los cargos aplicados a las llamadas.

Ajustes adicionales: le permite cambiar las siguientes opciones:

ID del emisor: le permite elegir si desea mostrar su número en las llamadas salientes.

Llamada en espera: si la función de llamada en espera se encuentra activada, el teléfono le notificará si tiene una llamada entrante cuando esté hablando.

Contactos

Puede agregar contactos al teléfono y sincronizarlos con los contactos de la cuenta de Google u otras cuentas que admitan la sincronización de contactos.

Buscar un contacto

- 1 Toque la opción de contactos para para abrir la lista de contactos.
- 2 Toque **Buscar contactos** e ingrese el nombre del contacto con el teclado.

Agregar un nuevo contacto

- 1 Ingrese el número del nuevo contacto en el teclado y luego toque la Tecla de opciones. Toque **Agregar a contactos > Crear contacto nuevo**.
- 2 Si desea agregar una foto al nuevo contacto, toque el área de imágenes y elija entre **Tomar una foto** o **Seleccionar de la galería**.
- 3 Seleccione el tipo de contacto tocando .
- 4 Toque una categoría de

Contactos

información de contacto e ingrese los detalles acerca del contacto.

- 5 Toque **Guardar**.

Contactos favoritos

Puede clasificar contactos frecuentemente llamados como favoritos.

Agregar un contacto a los favoritos

- 1 Toque un contacto para ver sus detalles.
- 2 Toque la estrella que aparece a la derecha del nombre del contacto.

Eliminar un contacto de la lista de favoritos

- 1 En la lista de contactos, toque la ficha **Favoritos** y elija un contacto para ver los detalles.
- 2 Toque la estrella que aparece a la derecha del nombre del contacto. La estrella se pondrá gris y se eliminará el contacto de los favoritos.

Importar o exportar contactos

Para importar/exportar archivos de contacto (en formato vcf) desde una memoria de almacenamiento (almacenamiento interno/tarjeta de memoria) o tarjeta SIM al teléfono o viceversa.

- 1 Abra el menú de contactos.
- 2 Toque la Tecla de opciones y, a continuación **Importar/exportar**.
- 3 Seleccione una opción que desee importar/exportar. Si tiene más de una cuenta, seleccione la cuenta en

la que desee agregar el contacto.

- 4 Seleccione los archivos del contacto que importará/exportará y seleccione **Importar/exportar** para confirmar.

Mover contactos del teléfono antiguo al nuevo

Exporte los contactos a un archivo CSV del teléfono anterior a una PC mediante un programa de sincronización.

- 1 Primero, instale LG PC Suite en la

Contactos

PC. Ejecute el programa y conecte el teléfono móvil a la PC mediante el cable USB.

- 2 En la parte superior de la pantalla, seleccione **Dispositivo > Importar Información Personal > Importar contactos**.
- 3 Aparecerá una ventana emergente para abrir el archivo de contactos.
- 4 Seleccione un archivo de contacto y haga clic en **Abrir**.
- 5 Aparecerá una ventana emergente para importar un contacto nuevo

desde la PC a los contactos del teléfono.

Mensajes

El teléfono LG-E612g combina los SMS y MMS en un único menú intuitivo y fácil de usar.

Enviar un mensaje

- 1 Toque  > ficha **Aplicaciones** > **Mensajes** y luego toque  para abrir un mensaje en blanco.
- 2 Ingrese el nombre de un contacto o un número de contacto en el campo **Para** o toque . Al ingresar el nombre del contacto, aparecerán los contactos coincidentes. Puede

tocar el receptor sugerido. Se pueden ingresar varios contactos.

NOTA: Se le cobrará un mensaje de texto por cada persona a la que le envíe el mensaje.

- 3 Toque **Insertar mensaje** y escriba el mensaje.
- 4 Toque la Tecla de opciones. Elija entre **Agregar asunto**, **Descartar**, **Adjuntar**, **Información del destinatario**, **Insertar emoticono** y

Mensajes

Todos los mensajes.

- 5 Toque **Enviar** para enviar el mensaje.
- 6 Se abrirá la pantalla de mensaje, con su mensaje después del número de destinatario/nombre. Las respuestas aparecerán en la pantalla. Al ver y enviar mensajes adicionales, se creará una cadena de mensajes.

 **ADVERTENCIA:** El límite de 160 caracteres puede variar de un país a otro según el idioma y la forma en que esté codificado el SMS.

 **ADVERTENCIA:** Si se agrega un archivo de imagen, video o audio a un mensaje SMS, se convertirá automáticamente en un mensaje MMS y se le cobrarán los cargos correspondientes.

Lista por remitente

Los mensajes (SMS, MMS) intercambiados con otra persona pueden mostrarse en orden cronológico para que pueda ver con comodidad toda su conversación.

Usar emoticonos

Cuando escriba un nuevo mensaje, toque la Tecla de opciones y luego elija **Insertar emoticono**.

Cambiar los ajustes de su mensaje

Los ajustes de los mensajes del teléfono LG-E612g están predefinidos; por lo tanto, puede enviar mensajes de inmediato. Puede cambiar los ajustes según sus preferencias.

En la pantalla de **Mensajes**, toque la Tecla de opciones y luego **Ajustes**.

NOTA: Las opciones de este menú pueden variar según su proveedor de servicios.

Correo electrónico

Puede usar la aplicación **E-mail** para leer los correos electrónicos de otros servicios diferentes a Gmail.

El proveedor de servicios o el administrador del sistema puede proporcionarle los datos de configuración de las cuentas que necesita.

Administración de una cuenta de email

La primera vez que abra la aplicación **E-mail**, se abrirá un asistente de configuración que le guiará para configurar una cuenta de email.

Agregar una cuenta de email:

- Toque  > ficha **Aplicaciones** > **E-mail** > en la pantalla de la cuenta, toque la Tecla de opciones > **Ajustes** > **AGREGAR CUENTA**.

Al finalizar la configuración inicial, la pantalla de **E-mail** muestra el contenido del buzón de entrada. Si incluye más de una cuenta, puede alternar entre una cuenta y otra.

Cambiar la configuración de una cuenta de email:

- Toque  > ficha **Aplicaciones**
> **E-mail** > en la pantalla de la cuenta, toque la Tecla de opciones
> **Ajustes**.

Borrar una cuenta de correo electrónico:

- Toque  > ficha **Aplicaciones**
> **E-mail** > en la pantalla de la cuenta, toque la Tecla de opciones
> **Ajustes** > toque una cuenta que desee eliminar > **Borrar cuenta**.

Pantalla de la cuenta de email

Puede tocar una cuenta para ver su buzón de entrada. La cuenta desde la cual envía correos electrónicos de forma predeterminada se señala con

Correo electrónico

una marca de verificación.

Solo los correos más recientes de la cuenta se descargan en el teléfono.

Usar las carpetas de las cuentas





- Toque este icono para abrir las carpetas de la cuenta.

Cada cuenta contiene las carpetas **Buzón de entrada**, **Buzón de salida**, **Enviados** y **Borradores**. Según las funciones que admita el proveedor de servicios de la cuenta, puede contar con carpetas adicionales.

Redactar y enviar correos electrónicos

Redactar y enviar un mensaje

- 1 Mientras se encuentra en la aplicación **E-mail**, toque .
- 2 Ingrese una dirección para el destinatario del mensaje. Al escribir el texto, se sugieren direcciones que coinciden con las de sus contactos. Separe las diversas direcciones mediante punto y coma.

- 3 Agregue **Cc/Cco** y adjunte archivos, si desea, al tocar la Tecla de opciones.
- 4 Escriba el mensaje.
- 5 Toque  para enviar el mensaje. Si no está conectado a una red, por ejemplo, si está trabajando en el modo avión, los mensajes que envía se almacenan en la carpeta **Buzón de salida** hasta que se vuelva a conectar a una red.

SUGERENCIA: Cuando reciba un correo electrónico nuevo en el buzón de entrada, recibirá una notificación por medio de un sonido o de una vibración.

Cámara

Uso del visor



NOTA: Es posible que la capacidad de memoria sea distinta dependiendo de la escena y las condiciones de la toma de imagen.



- 1 Zoom:** permite acercar o alejar la imagen.
- 2 Brillo:** Esta opción define y controla la cantidad de luz solar que debe ingresar a la imagen.
- 3 Modo disparo:** permite elegir entre **Normal**, **Panorama** o **Disparo continuo**.
- 4 Flash:** le permite encender el flash al tomar una foto en un lugar oscuro.
- 5 Ajustes:** toque este icono para abrir el menú de ajustes.
- 6 Modo de video:** toque este icono para cambiar al modo de video.
- 7 Capturar:** le permite tomar una foto.
- 8 Galería:** esta opción le permite acceder a la galería y ver las fotos guardadas en el modo de cámara.

Tomar una foto rápida

- 1 Abra la aplicación **Cámara**.
- 2 Sostenga el teléfono y apunte la lente hacia la persona o el objeto que desea fotografiar.
- 3 Toque el icono  para tomar la foto.

Opciones de ajustes avanzados

En el visor, toque  para abrir todas las opciones avanzadas.





-  : Seleccione el enfoque.
-  : Seleccione la resolución de

la imagen. Si elige una resolución alta, el tamaño del archivo aumentará, con lo que podrá almacenar menos fotos en la memoria.

-  : Permite aplicar los ajustes de luz y color apropiados al entorno actual. Elija entre **Normal**, **Retrato**, **Paisaje**, **Deportes**, **Puesta de sol** y **Noche**.
-  : La clasificación ISO determina la sensibilidad del sensor de luz de la cámara. Cuanto más alto sea el valor ISO, más sensible





Cámara

será la cámara. Es muy útil en condiciones de poca luz cuando no puede usarse el flash.

- : Mejora las cualidades de color en diferentes condiciones de iluminación.
- : Elija un efecto de color para la imagen.
- : Establece un retraso después de presionar el disparador. Esta función es ideal si quiere formar parte de una foto.
- : Se activa esta función para

usar los servicios basados en la ubicación del teléfono. Le permite tomar fotos dondequiera que esté y etiquetarlas con la ubicación. Al cargar las fotos etiquetadas en un blog que admita el proceso de geo-etiquetado, podrá ver las fotos en un mapa.

NOTA: Esta función solo está disponible cuando el GPS esté activado.

- : Seleccione uno de los cuatro sonidos de disparo.
- : Si se activa esta función, se muestra la imagen después de tomarla.
- : Seleccione el local de almacenamiento para guardar las imágenes.
- : Permite restaurar la configuración predeterminada de la cámara.
- : Toque esta opción para ver la guía de ayuda para la cámara

sobre **Disparo continuo o Panorama**.

SUGERENCIA: Al salir de la cámara, algunas opciones de ajustes vuelven a los valores predeterminados. Antes de tomar otra foto, compruebe estos parámetros.



Cámara

SUGERENCIA: El menú de ajustes se superpone con el visor; por eso, cuando modifique los valores de color o calidad de la imagen, podrá ver una vista previa de los cambios en la imagen detrás del menú de ajustes.

Después de que haya tomado la foto

- Para alejar o acercar, puede tocar la pantalla con dos dedos y separarlos (junte los dedos para alejar), o bien

tocar la pantalla dos veces.

- Toque  para compartir la foto por **E-mail, Bluetooth, Gmail, Mensajes, Picasa** u otros.
- Para borrar una foto, toque .

SUGERENCIA: Si tiene una cuenta de SNS y la configura en el teléfono, podrá compartir su foto con la comunidad de SNS.

Toque la Tecla de opciones para abrir todas las funciones avanzadas.

Fijar imagen como: toque esta opción para usar la imagen como foto de contacto, fondo de pantalla para la pantalla de bloqueo o fondo de pantalla.

Mover: toque esta opción para mover la imagen a otro lugar.

Renombrar: toque esta opción para editar el nombre de la imagen seleccionada.

Girar a la izquierda/derecha: gire la imagen a la izquierda o a la derecha.

Recortar: permite recortar la foto.

Permite mover el dedo por la pantalla para seleccionar el área.

Editar: permite ver y editar la imagen.

: Mejora las cualidades de color en diferentes condiciones de iluminación.

: Aplica efectos artísticos a la imagen.

: Elija un tono de color para la imagen.

: Aplica opciones adicionales a la imagen.

Cámara

Presentación: muestra una presentación de diapositivas.

Detalles: muestra la información de la imagen.

NOTA: No se admiten algunos formatos de archivo según el software del teléfono.

NOTA: Si el tamaño del archivo excede el espacio de memoria disponible, es posible que ocurra un error al abrir los archivos.

Ver una foto

Toque  > ficha **Aplicaciones** > **Galería/Multimedia**.

Para ver más fotos, desplácese hacia la izquierda o hacia la derecha.

NOTA: El nombre de esta función puede cambiar según el proveedor de servicios.

Videocámara

Uso del visor



NOTA: La función de zoom no se encuentra disponible durante la grabación de un video.

- 1 Zoom:** permite acercar o alejar la imagen.
- 2 Brillo:** esta opción define y controla la cantidad de luz solar que debe ingresar al video.
- 3 Tamaño del video:** toque para establecer el tamaño (en píxeles) del video que grabará.
- 4 Flash:** le permite encender el flash al grabar un video en condiciones de baja luminosidad.
- 5 Ajustes:** toque este icono para abrir el menú de ajustes.
- 6 Modo cámara:** toque este icono para alternar al modo de cámara.
- 7 Grabar:** inicia la grabación.
- 8 Galería:** toque esta opción para ver el último video grabado. Esta opción también le permite acceder a la galería y ver los videos guardados desde el modo de video.

Videocámara

Grabar un video rápido



- 1 Toque el icono de modo de cámara.
- 2 El visor de la cámara de video aparecerá en la pantalla.
- 3 Con el teléfono en la mano, apunte la lente hacia el objetivo que desea capturar en el video.
- 4 Para empezar a grabar, presione el icono Grabar  una vez.
- 5 Aparecerá una luz roja en la esquina superior del visor, junto con un temporizador que muestra

la duración del video.

- 6 Toque  en la pantalla para detener la grabación.

Opciones de ajustes avanzados



En el visor, toque  para abrir todas las opciones avanzadas.

-  - Mejora las cualidades de color en diferentes condiciones de iluminación.
-  : Elija un efecto de color para aplicarla en la nueva vista.
-  - Permite utilizar los servicios del

teléfono basados en su ubicación.

-  - Elija **Desactivado** para grabar un video sin sonido.
-  : Si se activa esta función, se muestra el video que acaba de grabar después de grabarlo.
-  : Seleccione el local de almacenamiento para guardar los videos.
-  - Permite restaurar los ajustes predeterminados de la cámara de video.

Después de grabar un video

- Para enviar un video, toque  y elija **E-mail, Bluetooth, Gmail, Mensajes, Picasa** u otros.
- Para reproducir un video, seleccione **Reproducir** .
- Para borrar un video, toque .

Toque la Tecla de opciones para abrir todas las funciones avanzadas.

Mover: toque esta opción para mover el video a otro lugar.

Renombrar: toque esta opción

Videocámara

para editar el nombre del video seleccionado.

Detalles: toque esta opción para ver información detallada, tal como el nombre, la fecha, la hora, el tamaño y el tipo.

Reproducir un video

- 1 Toque  > ficha **Aplicaciones** > **Galería/Multimedia**.
 - Para ver más videos, desplácese hacia la izquierda o hacia la derecha.
- 2 Seleccione un video (con el icono

 para reproducirlo.

- 3 Gire el teléfono para cambiarlo a la vista horizontal.
- 4 Controle la reproducción con las teclas virtuales.

NOTAS:

- No se admiten algunos formatos de archivo según el software del teléfono.
- Si el tamaño del archivo excede el espacio de memoria disponible, es posible que ocurra un error al abrir los archivos.

Ajustar el volumen durante la visualización de un video

Para ajustar el volumen de un video mientras se está reproduciendo, utilice las teclas de volumen ubicadas en el lado izquierdo del teléfono.

Multimedia

Puede almacenar archivos multimedia en una tarjeta de memoria para tener fácil acceso a todos los archivos de imagen y video.

Galería

Toque  > ficha **Aplicaciones** > **Galería/Multimedia**. En esta carpeta se almacenan todos los archivos multimedia.

- **Formatos de archivo admitidos (Tipo de formato)**
 - **Imágenes:** bmp, gif, jpg, png
 - **Video:** 3gp, mp4, avi, wmv, flv,

mkv (Código: MPEG4, H.263, Sorenson H.263, H.264, VC-1, DivX/XviD)

- Evite bloquear la pantalla del teléfono cuando reproduzca videos DivX a pedido. Cada vez que bloquee la pantalla durante la reproducción de un video DivX a pedido, se descontará una de sus reproducciones alquiladas.
- No se admiten algunos formatos de archivo según el software del teléfono.
- Si el tamaño del archivo excede el

espacio de memoria disponible, es posible que ocurra un error al abrir los archivos.

Reproductor de música

El teléfono LG-E612g cuenta con un reproductor de música integrado para que pueda escuchar todas sus músicas favoritas. Para acceder al reproductor de música, toque  > ficha **Aplicaciones** > **Reproductor de música**.

Transferencia de archivos mediante dispositivos de almacenamiento masivo USB

- 1 Conecte el teléfono LG-E612g a la PC mediante un cable USB.
- 2 Si aún no ha instalado el controlador de la plataforma Android de LG en la PC, deberá cambiar los ajustes en forma manual. Elija **Ajustes** > **Conectividad** > **Tipo de conexión USB** y luego seleccione **Sincronización multimedia (MTP)**.

Multimedia

- 3 Puede ver el contenido del almacenamiento masivo en la PC y transferir los archivos.

NOTA: Primero debe instalar una tarjeta SD. Sin la tarjeta SD, no puede utilizar el almacenamiento masivo USB.

NOTA: Si instaló el controlador de la plataforma Android de LG, aparecerá de inmediato una ventana emergente con el mensaje "Software de LG".

Reproducir una canción



- 1 En la pantalla principal, toque  > ficha **Aplicaciones** > **Reproductor de música**.
- 2 Toque **Canciones**.
- 3 Seleccione la canción que desea reproducir.





Toque esta opción para pausar la reproducción.



Toque esta opción para reanudar la reproducción.

	Toque esta opción para pasar a la siguiente música del álbum o a la siguiente lista de reproducción.
	Toque esta opción para regresar al principio de la canción. Toque dos veces para regresar a la canción anterior.
	Toque esta opción para controlar el volumen de la música.
	Toque esta opción para ajustar el modo de repetición.
	Toque esta opción para reproducir la lista de reproducción actual en el modo de reproducción aleatoria.

	Toque esta opción para ver la lista de reproducción actual.
	Toque esta opción para ver las letras. Esta opción se activa solo si la canción incluye las letras.

Para cambiar el volumen mientras escucha música, presione las teclas de volumen, ubicadas al lado izquierdo del teléfono.

Mantenga presionada cualquier canción en la lista para ver las siguientes opciones: **Reproducir**, **Agregar a la lista de reproducción**, **Fijar como tono de timbre**, **Borrar**,

Multimedia

Compartir, Buscar y Detalles.

NOTA: Es probable que los archivos de música estén protegidos por leyes de derecho de autor nacionales y tratados internacionales. Por lo tanto, es posible que sea necesario obtener un permiso o una licencia para reproducir la música o copiarla.

En algunos países, las leyes nacionales prohíben la realización de copias de material protegido por derechos de autor. Antes de descargar o copiar el archivo, compruebe las leyes nacionales del país pertinente respecto del uso de ese tipo de material.

Radio FM

El teléfono LG-E612g tiene una radio FM incorporada para que pueda sintonizar sus emisoras favoritas y escucharlas mientras viaja.

NOTA: Para escuchar la radio, necesitará utilizar auriculares.

Buscar emisoras

Para sintonizar las emisoras de radio, puede buscarlas en forma manual o automática. Se guardarán en un número de canal específico para que

así no tenga que buscarlas de nuevo. Puede guardar hasta 48 canales en el teléfono.

Sintonización automática

- 1 En la pantalla principal, toque  > ficha **Aplicaciones** > **Radio FM**.
- 2 Toque la Tecla de opciones y **Buscar**.
- 3 Durante la exploración automática, toque **Detener** si desea detener la exploración. Solo se guardarán las emisoras encontradas antes de detener la exploración.

NOTA: También puede sintonizar una emisora manualmente con la opción de sintonización en la pantalla.

SUGERENCIA: Para mejorar la recepción de la radio, extienda el cable del auricular, que también funciona como antena de radio. Si conecta un auricular que no esté fabricado específicamente para radio, la recepción puede ser baja.

Utilidades

Configurar una alarma

- 1 Toque  > ficha **Aplicaciones** > **Reloj/Alarmas** >  > .
- 2 Fije la **Duración de repetición**, la **Vibración**, el **Tono de alarma**, active la opción de rompecabezas e incluya una nota. Toque **Guardar**.

Usar la calculadora

- 1 Toque  > ficha **Aplicaciones** > **Calculadora**.
- 2 Toque las teclas numéricas para ingresar los números.

- 3 Para cálculos simples, toque la función que desee (+, -, x, ÷), seguida del signo =.
- 4 Para realizar cálculos más complejos, toque la Tecla de opciones y **Panel avanzado**, a continuación, elija seno, coseno, tangente, logaritmo, etc.

Agregar un evento al calendario

- 1 Toque  > ficha **Aplicaciones** > **Calendario/Agenda**.
- 2 En el medio de la pantalla, puede

buscar los distintos tipos de vistas del calendario (día, semana, mes y agenda).

- 3 Toque la fecha en la que desee agregar un evento.
- 4 Toque la franja horaria en la que desee agregar un evento.
- 5 Toque **Nombre del evento** y luego ingrese el nombre del evento.
- 6 Toque **Ubicación** e ingrese la ubicación. Marque la fecha e ingrese la hora a la que le gustaría que empezara y terminara el

evento.

- 7 Si desea agregar una nota al evento, toque **Descripción** e ingrese los detalles.
- 8 Si desea repetir el evento, toque **Repetir** y establezca **Recordatorios**, si desea.
- 9 Toque **Guardar** para guardar el evento en el calendario.

NOTA: El nombre de esta función puede cambiar según el proveedor de servicios.

Utilidades

Polaris Office

Polaris Office es una solución profesional que permite que sus usuarios puedan ver en sus teléfonos móviles distintos tipos de documentos de Office, como archivos Word, Excel y PowerPoint, en cualquier lugar, a cualquier hora.

Toque  > ficha **Aplicaciones** > **Polaris Office**.

Administrar archivos

Polaris Office ofrece a los usuarios de teléfonos móviles características

convenientemente para administrar archivos, como copiar, mover, pegar, borrar archivos y carpetas directamente en el teléfono.

Ver archivos

Los usuarios de teléfonos móviles ahora pueden ver una amplia gama de archivos, como documentos de Microsoft Office y Adobe PDF. Al ver documentos con Polaris Office, se mantienen los objetos y diseños en el formato original del documento.

Copia de seguridad

Copias de seguridad y restauración de los datos del teléfono

Se le recomienda crear y guardar regularmente archivos de copia de seguridad en la tarjeta de almacenamiento, especialmente antes de actualizar el software. Al mantener un archivo de copia de seguridad actualizado en la memoria de almacenamiento puede recuperar los datos del teléfono inteligente en caso de que lo pierda, se lo roben o se

dañe por un problema imprevisto.

Esta aplicación de Backup es compatible entre teléfonos inteligentes LG, otras versiones de software o sistemas operativos. De hecho, cuando compra el nuevo teléfono inteligente LG, puede crear una copia de seguridad de los datos del actual teléfono inteligente LG-E612g en el nuevo teléfono.

Si cargó previamente la función Backup, puede crear copias de seguridad y restaurar la mayoría de

Utilidades

los datos del teléfono inteligente como sus ajustes, contactos, calendario, registro de llamadas, aplicaciones descargadas, mensajes, aplicaciones preinstaladas y configuración del sistema.

Crear copias de seguridad de los datos del teléfono

NOTA: Para crear copias de seguridad de datos que están en la memoria integrada del teléfono, la tarjeta de almacenamiento (tarjeta de memoria) debe estar insertada.

- 1 Inserte la tarjeta de memoria en la ranura y compruebe el estado de almacenamiento.
- 2 Toque  > ficha **Aplicaciones** > **Backup** > **Hacer copia de seguridad** > Seleccione la ubicación para guardar su copia de seguridad.
- 3 Toque **Agregar nuevo** para ingresar un nombre para el archivo de copia de seguridad y luego seleccione **Continuar**.
- 4 Seleccione los elementos para

los que desea hacer una copia de seguridad y luego **Continuar** para hacer la copia de seguridad.

- 5 Cuando haya hecho copias de seguridad para todos los elementos seleccionados, verá el mensaje que se ha realizado y seleccione **Continuar** para finalizar.

Programar copias de seguridad automáticas

También puede habilitar las copias de seguridad automáticas de los

datos del teléfono inteligente según sus ajustes de programación. Para hacerlo, siga estos pasos:

- 1 Inserte la tarjeta de memoria en la ranura y compruebe el estado de almacenamiento.
- 2 Toque  > ficha **Aplicaciones** > **Backup** > **Programar**.
- 3 En la pantalla **Ubicación de la copia de seguridad programada**, seleccione la ubicación donde desea guardar su copia de seguridad.

Utilidades

- 4 En la lista, seleccione con qué frecuencia desea hacer copias de seguridad de los datos y ajustes del teléfono, y seleccione **Continuar**.
- 5 Seleccione los datos para los que desea hacer copias de seguridad y luego, seleccione **Continuar** para finalizar el ajuste de la programación.

Restaurar los datos del teléfono inteligente

NOTA: Todos los archivos que están almacenados en el teléfono inteligente se eliminan antes de restaurar el archivo de copia de seguridad.

- 1 Inserte la tarjeta de memoria en la ranura y compruebe el estado de almacenamiento.
- 2 Toque  > ficha **Aplicaciones** > **Backup** > **Restaurar** > seleccione la ubicación donde se encuentra su copia de seguridad.

- 3 En la pantalla **Restaurar datos**, seleccione un archivo de copia de seguridad que contenga los datos que desee restaurar.
- 4 Seleccione los elementos que desea restaurar y luego, seleccione **Continuar** para restaurar los datos del teléfono.

NOTA: Tenga en cuenta que los datos del teléfono se sobrescribirán con el contenido de la copia de seguridad.

- 5 Si el archivo de la copia de seguridad está encriptado, ingrese la contraseña que configuró para encriptar.
- 6 Cuando todos los archivos seleccionados estén restaurados, verá el mensaje de que se ha realizado la restauración y deberá seleccionar **Aceptar** para reiniciar el teléfono.

Se puede habilitar el cifrado para encriptar los archivos de copia de seguridad para estar más protegido.

Utilidades

Toque la Tecla de opciones en la pantalla **Backup**, seleccione **Ajustes** > **Seguridad** y marque la opción de habilitar cifrado. Después de habilitar el cifrado, para restaurar los datos del organizador sincronizado, debe tener una contraseña de activación.

NOTA: Mientras esté en el modo de almacenamiento masivo, la aplicación de hacer copia de seguridad y restaurar puede que no funcione. Seleccione la opción **Solo cargar** cuando el cable USB esté conectado.

- La función **Programar** le permite establecer una hora específica para realizar una copia de seguridad automática, la que puede, por ejemplo, programarse para su inicio en horas tempranas en las que el teléfono no se encuentra en uso. Si la función **Programar** no ha sido configurada previamente, no existirán copias de seguridad programadas. Si la función ha sido configurada, aparecerá la hora del siguiente respaldo programado.

NOTA: También puede habilitar la eliminación automática de las antiguas copias de seguridad y mantener solo la copia de seguridad más reciente. Toque la Tecla de opciones en la pantalla Backup, seleccione **Ajustes > Copia de seguridad programada > Eliminar copias de seguridad antiguas auto.**, y seleccione el número de copias de seguridad programadas que conservará.

NOTA: La función de restauración le permite utilizar copias de seguridad para restaurar elementos respaldados en cualquier momento. La función de restauración puede ser utilizada tanto en el teléfono donde la copia de seguridad fue creada como en otros teléfonos inteligentes LG.



Internet

Navegador

El navegador le ofrece un rápido y colorido mundo de juegos, música, noticias, deportes, entretenimiento y mucho más, al que puede acceder directamente desde el teléfono móvil. No importa dónde esté ni cuáles sean sus preferencias.

NOTA: Incurrirá en gastos adicionales cuando se conecte a estos servicios y descargue contenido. Consulte con el proveedor de red cuáles son los gastos por transferencia de datos.

Usar la barra de herramientas Web

-  Toque para volver una página.
-  Toque para avanzar una página, hasta la página a la que se conectó después de la página actual. Esto es lo contrario a lo que sucede si presiona la Tecla **Volver**, que pasa a la página a la cual se conectó antes de la actual.
-  Toque y mantenga presionado, hacia arriba y hacia abajo para acercar y alejar el contenido de la pantalla.

 Toque para agregar una nueva ventana.

 Toque para agregar un favorito.

Usar opciones

Toque la Tecla de opciones para ver las siguientes opciones.

Actualizar: permite actualizar la página web actual.

Guardar en favoritos: permite agregar la página web actual como favorita.

Ir a la página de inicio: vuelve a la

página de inicio.

Compartir página: permite compartir la página Web.

Buscar en la página: permite encontrar letras o palabras en la página web actual.

Solicitar un sitio para Desktop: le permite ver la página web como escritorio.

Guardar para lectura fuera de línea: puede ver la página web guardada.

Ajustes: muestra los ajustes del navegador.

Ajustes

En la pantalla principal, toque  > ficha **Aplicaciones** > **Ajustes**.

REDES INALÁMBRICAS

Desde esta opción, puede administrar los servicios de Wi-Fi y Bluetooth, configurar redes móviles y cambiar al modo avión.

< **Wi-Fi** >

Active la opción Wi-Fi para conectarse a las redes Wi-Fi disponibles.

SUGERENCIA: Para configurar una conexión en algunas redes inalámbricas con filtros MAC, es posible que deba ingresar la dirección MAC del teléfono LG-E612g en el router.

Puede encontrar la dirección MAC mediante los siguientes pasos: Toque la ficha **Aplicaciones** > **Ajustes** > **Wi-Fi** > toque la Tecla de opciones > **Avanzado** > **Dirección MAC**.

< **Bluetooth** >

Esta opción activa Bluetooth para

conectarse a dispositivos Bluetooth.

< Uso de datos >

Muestra el uso de datos y establece límites de datos móviles.

< Llamada >

Puede configurar las opciones de llamada del teléfono, como desvío de llamadas, y otras funciones especiales que ofrece su proveedor.

< Más >

Modo avión: después de activar esta opción, se desactivarán todas las

conexiones inalámbricas.

Wi-Fi Direct: puede activar o desactivar esta función.

Zona Wi-Fi portátil: puede configurar los ajustes de la zona Wi-Fi portátil.

Ajustes de red VPN: muestra la lista de redes privadas virtuales (VPN) que configuró anteriormente. Le permite agregar diferentes tipos de VPN.

Ajustes

NOTA: Debe configurar un PIN o una contraseña para bloqueo de pantalla antes de que pueda usar el almacenamiento de credenciales.

Redes móviles: permite ajustar opciones para roaming de datos, modo y operadores de red, nombres de puntos de acceso (APN), etc.

DISPOSITIVO

< **Sonido** >

Perfil de sonido: puede elegir **Sonido**, **Solamente vibrar** o **Silencio**.

Volúmenes: puede controlar el volumen del tono de llamada, de notificaciones, del tono de respuesta del teléfono, de la música, los videos, los juegos y otros medios.

Tono de llamada: permite establecer el tono de llamada predeterminado para las llamadas recibidas.

Sonido de notificación: permite establecer el sonido predeterminado para las notificaciones.

Tono de llamada con vibración: vibrar al recibir llamadas o

notificaciones.

Tonos de marcación del teclado

táctil: le permite configurar el teléfono para que reproduzca tonos cuando utilice el teclado para marcar los números.

Tono de toque: le permite ajustar el teléfono para que reproduzca un sonido cuando toque los iconos y otros elementos en la pantalla que reaccionan al tocarlos.

Bloqueo de pantalla: le permite configurar el teléfono para que

reproduzca un sonido al bloquear y desbloquear la pantalla.

< Pantalla >

Brillo: permite ajustar el brillo de la pantalla.

Pantalla giratoria: active para rotar la orientación de la pantalla cuando gire el teléfono.

Límite de tiempo de pantalla: permite configurar el tiempo de espera de la pantalla.

Tipo de fuente: permite cambiar la fuente de la pantalla.

Ajustes

Tamaño de fuente: permite cambiar el tamaño de la fuente de la pantalla.

Iluminación frontal: permite fijar el tiempo de iluminación de las teclas frontales.

< Pantalla inicial >

Le permite establecer las siguientes funciones: animación, efectos de pantalla, fondo de pantalla, deslizar el fondo de pantalla y desplazar pantallas circularmente.

< Bloqueo de pantalla >

Seleccione bloqueo de pantalla:

permite fijar un patrón de desbloqueo para proteger el teléfono. Se abrirá un conjunto de pantallas que le guiará para que dibuje un patrón de desbloqueo de pantalla. Puede configurar **Deslizar**, **Patrón**, **PIN** en lugar de una **Contraseña**, o puede dejarlo como **Ninguno**.

La próxima vez que encienda el teléfono o vuelva a activar la pantalla, se le solicitará que dibuje el patrón de desbloqueo para desbloquear la pantalla.

< **Almacenamiento** >

ALMACENAMIENTO INTERNO:

permite ver el uso del almacenamiento interno.

MICRO SD: permite verificar el espacio total disponible de la tarjeta Micro SD. Toque **Desactivar la microSD** para una extracción segura. Formatee la tarjeta Micro SD si desea borrar toda la información en ella.

< **Economía de energía** >

Desde esta opción, puede administrar la batería y verificar los elementos de

economía de energía. También puede verificar el uso de la batería.

< **Aplicaciones** >

Puede ver y administrar las aplicaciones.

PERSONAL

< **Cuentas y sincronización** >

Esta opción permite que las aplicaciones sincronicen datos en segundo plano, ya sea que el usuario está trabajando activamente en ellos o no. Desactivar la selección de esta

Ajustes

opción de ajustes puede ahorrar energía de la batería y reducir (pero no eliminar) el uso de datos.

< Servicios de localización >

Servicios de localización de Google: si activa esta función, el teléfono determinará su ubicación aproximada al usar las redes Wi-Fi y móviles. Al marcar esta opción, se le pregunta si desea permitir que Google utilice su ubicación al proporcionar estos servicios.

Satélites GPS: si activa esta función, el

teléfono determinará su ubicación de manera precisa en el nivel de calle.

Localización y búsqueda de Google: si activa esta función, se usará su ubicación para mejorar los resultados de búsqueda y otros servicios.

< Seguridad >

Fijar bloqueo de tarjeta SIM: permite configurar el bloqueo de la tarjeta SIM o cambiar el PIN de la tarjeta SIM.

Haga visible las contraseñas: muestra la contraseña cuando la escribe.

Administrador de dispositivos:

permite ver o desactivar los administradores de dispositivos.

Orígenes desconocidos: ajustes predeterminados para instalar aplicaciones distintas de Play Store.

Credenciales de confianza: muestra los certificados de CA confiables.

Instalar desde la Micro SD: elegir instalar certificados encriptados desde su tarjeta SD.

Borrar credenciales: permite eliminar todos los certificados.

< Idioma y teclado >

Utilice los ajustes de idioma y teclado para seleccionar el idioma del texto del teléfono y configurar el teclado en la pantalla, lo que incluye las palabras que haya agregado al diccionario.

También podrá ajustar las opciones de escritura por voz, teclado, búsqueda por voz, salida de síntesis de voz y velocidad del puntero.

< Hacer una copia de respaldo >

Cambie la configuración para administrar sus ajustes y datos.

Ajustes

Copia de respaldo de datos: permite configurarlo para hacer una copia de seguridad de sus ajustes y datos de aplicaciones en el servidor de Google.

Cuenta de copia de respaldo: permite configurarlo para respaldar su cuenta.

Restauración automática: permite configurarlo para restaurar sus ajustes y datos de aplicaciones cuando reinstale las aplicaciones en el teléfono.

Restaurar datos de fábrica: permite

restablecer sus ajustes a los valores predeterminados de fábrica y eliminar todos sus datos. Si restaura el teléfono de esta manera, se le solicitará que vuelva a ingresar el mismo tipo de información que ingresó cuando inició Android por primera vez.

SISTEMA

< Fecha y hora >

Use esta función para configurar cómo se mostrarán las fechas. También puede usar esta opción de ajustes para establecer su propia hora

y zona horaria en lugar de obtener la hora actual de la red de celulares.

< **Accesibilidad** >

Los ajustes de **accesibilidad** se usan para configurar cualquier complemento de accesibilidad que haya instalado en el teléfono.

NOTA: Se necesitan complementos adicionales.

< **Conectividad** >

Tipo de conexión USB: puede fijar el modo deseado.

Preguntar cuando esté conectado: seleccione el modo de conexión USB cuando se conecte a una PC.

Conexión PC Suite Wi-Fi: seleccione esta opción para utilizar **LG PC Suite** con la conexión Wi-Fi.

NOTA: La red Wi-Fi debe estar conectada a LG PC Suite via Wi-Fi desde redes inalámbricas.

< **Acerca del teléfono** >

Permite ver la información legal y comprobar el estado y la versión de software del teléfono.

Ajustes

Actualización del software

Actualización del software de los teléfonos móviles LG desde Internet

Para obtener más información sobre el uso de esta función, visite <http://update.lgmobile.com> o <http://www.lg.com/common/index.jsp> y seleccione un país y un idioma.

Esta función le permite actualizar con comodidad el software del teléfono a una nueva versión desde Internet sin la necesidad de visitar un centro de servicio.

Como la actualización del software de los teléfonos móviles requiere

la atención completa del usuario durante el proceso de actualización, asegúrese de revisar todas las instrucciones y notas que aparecen en cada paso antes de continuar. Tenga presente que el teléfono móvil puede sufrir graves daños si se remueve el cable de datos USB o la batería durante la actualización.

NOTA: LG se reserva el derecho de poner a disposición las actualizaciones del software solo para modelos seleccionados según su propio criterio y no garantiza la disponibilidad de la versión más reciente del software para todos los modelos de teléfonos.

Actualización del software de los teléfonos móviles LG por aire (OTA, Over-The-Air)

Esta función le permite actualizar de manera conveniente el software del teléfono a una versión más reciente a través de OTA, sin conectar un cable de datos USB. Esta función solo estará disponible siempre y cuando LG disponga de versiones más recientes de software para el teléfono.

Primero, puede comprobar la versión del software en el teléfono móvil:

Ajustes > Acerca del teléfono >

Actualización de software > después de leer y aceptar los términos de uso, compruebe la disponibilidad de nuevo software.

También puede retardar la actualización en 1 hora, 4 horas, 8 horas o un día. En este caso, la aplicación le avisará que debe realizar la actualización cuando sea el momento adecuado. También puede cambiar una actualización manualmente.

NOTA: La disponibilidad de la función de actualización de Software depende del proveedor de servicios de red, la región o el país.

Ajustes

DivX Mobile **DIVX**

SOBRE DIVX VIDEO: DivX® es un formato digital de video creado por DivX, LLC, una compañía subsidiaria de Rovi Corporation. Este es un dispositivo con certificación oficial DivX Certified® que permite reproducir el formato video DivX. Visite www.divx.com si desea obtener más información y herramientas de software para convertir sus archivos en videos DivX.

ACERCA DE LA FUNCIÓN DE VIDEO A PEDIDO DIVX: este dispositivo con

la certificación DivX Certified® debe registrarse para reproducir películas de video a pedido DivX que se hayan adquirido. Para obtener su código de registro, busque la sección DivX VOD en el menú de ajustes del dispositivo. Vaya a vod.divx.com para obtener más información sobre cómo realizar el registro. Certificado por DivX Certified® para reproducir videos DivX® de hasta 320 x 240. DivX®, DivX Certified® y sus logos asociados son marcas registradas de Rovi Corporation o sus subsidiarios y su uso está protegido bajo licencia.

Accesorios

Estos accesorios están disponibles para usarlos con el teléfono LG-E612g. (Los artículos descritos a continuación pueden ser opcionales y distintos de acuerdo al país y/o región).

Cargador



Batería



Auriculares



Cable de datos

Conecta el teléfono a la PC.



Guía del usuario



NOTAS:

- Utilice siempre accesorios LG originales, si no lo hace, la garantía puede quedar anulada.
- Los accesorios pueden variar de acuerdo con la región.

Solución de problemas

En este capítulo se describen algunos de los problemas que puede experimentar durante el uso del teléfono. Algunos problemas requieren que llame a su proveedor de servicios, pero en la mayoría de los casos, puede solucionarlos usted mismo.

Mensaje	Causas posibles	Medidas correctivas posibles
Error de SIM	No hay ninguna tarjeta SIM en el teléfono o no está insertada correctamente.	Asegúrese de que la tarjeta SIM se ha insertado correctamente.
Llamadas no disponibles	Error de marcación Nueva tarjeta SIM insertada. Se alcanzó el límite de cargo prepago.	Red nueva no autorizada. Compruebe las nuevas restricciones. Comuníquese con el proveedor de servicios o restablezca el límite con PIN2.

Mensaje	Causas posibles	Medidas correctivas posibles
Sin conexión de red/ Pérdida de red	La señal es débil o usted se encuentra fuera de la red del proveedor. La operadora aplica nuevos servicios.	Acérquese a una ventana o busque un área abierta. Compruebe la cobertura de la operadora de red. Compruebe si la tarjeta SIM tiene más de 6 o 12 meses de antigüedad. Si es así, cambie la tarjeta SIM en la sucursal más cercana a su proveedor de red. Contacte su proveedor de servicios.
Los códigos no coinciden	Para cambiar un código de seguridad, deberá volver a ingresar el nuevo código para confirmarlo. Los dos códigos ingresados no coinciden.	Si olvida el código, contacte su proveedor de servicios.

Solución de problemas

Mensaje	Causas posibles	Medidas correctivas posibles
No puede fijarse ninguna aplicación	El proveedor de servicios no admite la función o usted debe estar registrado.	Contacte su proveedor de servicios.
No se puede encender el teléfono	La tecla Encender/Apagar se presionó muy rápidamente. La batería no está cargada. Los contactos de la batería están sucios.	Presione la tecla Encender/Apagar por dos segundos como mínimo. Cargue la batería. Compruebe el indicador de carga en la pantalla. Limpie los contactos de la batería.
Número no permitido	Está activada la función de número de marcación fija.	Revise el menú de ajustes y desactive la función.

Mensaje	Causas posibles	Medidas correctivas posibles
Error al cargar	La batería no está cargada.	Cargue la batería.
	La temperatura ambiental es demasiado alta o baja.	Asegúrese de que la carga del teléfono se realice a una temperatura normal.
	Problema de contacto	Compruebe el cargador y la conexión del teléfono. Compruebe los contactos de la batería y límpielos si fuera necesario.
	Sin voltaje	Enchufe el cargador a un tomacorriente diferente.
	Cargador defectuoso	Reemplace el cargador.
	Cargador erróneo	Use solo accesorios de LG originales.
	Batería defectuosa	Sustituya la batería.

Solución de problemas

Mensaje	Causas posibles	Medidas correctivas posibles
No se puede recibir/ enviar SMS e imagen.	Memoria llena	Elimine algunos mensajes del teléfono.
Los archivos no abren	Formato de archivo no compatible	Compruebe los formatos de archivo habilitados.
La tarjeta SD no funciona	Solo es compatible el sistema de archivos FAT16, FAT32.	Revise el sistema de archivos de la tarjeta SD a través de un lector de tarjetas o formatee la tarjeta SD con el teléfono.

Mensaje	Causas posibles	Medidas correctivas posibles
La pantalla no se enciende al recibir una llamada.	Problema del sensor de proximidad	Si utiliza una funda o un estuche de protección, compruebe si el área del sensor de proximidad está cubierta. Asegúrese de que el área alrededor del sensor de proximidad está libre.
Sin sonido	Modo de vibración	Verifique los ajustes de sonido para asegurarse de que no esté activado el modo de vibración o silencio.
Se cuelga o se congela	Problema intermitente de software	Extraiga la batería, vuelva a insertarla y encienda el teléfono. Intente ejecutar una actualización de software a través del sitio web.

Preguntas frecuentes

Antes de llevar el teléfono a reparación o llamar a un representante del servicio técnico, compruebe si alguno de los problemas que presenta el teléfono se describen en esta sección.

Categoría Subcategoría	Pregunta	Respuesta
BT Bluetooth Dispositivos	¿Cuáles son las funciones disponibles mediante Bluetooth?	Puede conectar un dispositivo de audio Bluetooth, como un auricular estereofónico o monoaural, un kit para el automóvil, y compartir imágenes, videos, contactos y otros elementos a través del menú Galería/Contactos. Además, cuando el servidor FTP se encuentra conectado a un dispositivo compatible, puede compartir el contenido almacenado en el medio de almacenamiento (memoria interna o tarjeta SD).

Categoría Subcategoría	Pregunta	Respuesta
BT Bluetooth Auricular	Si mi auricular Bluetooth está conectado, ¿puedo escuchar música con mis auriculares con cable de 3,5 mm?	Cuando el auricular Bluetooth está conectado, todos los sonidos del sistema se reproducen en él. Por lo tanto, no podrá escuchar música si conecta sus auriculares con cable.
Datos Contactos Copia de seguridad	¿Cómo puedo hacer una copia de seguridad de los contactos?	Los datos de los contactos se pueden sincronizar entre el teléfono y Gmail™.

Preguntas frecuentes

Categoría Subcategoría	Pregunta	Respuesta
Datos Sincronización	¿Se puede configurar una sincronización en una sola dirección con Gmail?	Solo está disponible la sincronización en dos direcciones.
Datos Sincronización	¿Se pueden sincronizar todas las carpetas de correo electrónico?	El buzón de entrada se sincroniza automáticamente. Para ver otras carpetas, presione la Tecla de opciones y luego Carpetas para elegir una carpeta.
Servicio de Google™ Inicio de sesión en Gmail	¿Debo iniciar sesión en Gmail cada vez que desee acceder a Gmail?	Una vez que inicie sesión en Gmail, no necesita volver a hacerlo.

Categoría Subcategoría	Pregunta	Respuesta
Servicio de Google Cuenta de Google	¿Se pueden filtrar los correos electrónicos?	No. El teléfono no admite el filtro de correos electrónicos.
Función del teléfono YouTube™	¿Se pueden reproducir videos de YouTube?	Sí. El teléfono admite los videos de YouTube, pero se deben mirar utilizando la aplicación YouTube (no el navegador).
Función del teléfono Correo electrónico	¿Qué sucede si ejecuto otra aplicación mientras escribo un correo electrónico?	Su correo electrónico se guardará como borrador automáticamente.

Preguntas frecuentes

Categoría Subcategoría	Pregunta	Respuesta
Función del teléfono Tono de llamada	¿Hay algún límite para el tamaño de archivo si quiero usar un archivo .MP3 como tono de llamada?	No hay límites para el tamaño de archivo.
Función del teléfono Hora del mensaje	Mi teléfono no muestra la hora de los mensajes que se recibieron hace más de 24 horas. ¿Cómo puedo cambiar esto?	Solamente podrá ver la hora de los mensajes recibidos el mismo día.
Función del teléfono Tarjeta microSD	¿Cuál es el tamaño máximo que admite una tarjeta de memoria?	Las tarjetas de memoria de 32 GB son compatibles.

Categoría Subcategoría	Pregunta	Respuesta
Función del teléfono Navegación	¿Es posible instalar otra aplicación de navegación en mi teléfono?	Se puede instalar y utilizar cualquier aplicación que esté disponible en Play Store™ y que sea compatible con el hardware.
Función del teléfono Sincronización	¿Puedo sincronizar mis contactos desde todas mis cuentas de correo electrónico?	Se pueden sincronizar solo los contactos de Gmail y de MS Exchange Server (servidor de correos electrónicos de la empresa).

Preguntas frecuentes

Categoría Subcategoría	Pregunta	Respuesta
Función del teléfono Esperar y Pausar	¿Es posible guardar un contacto con las funciones Esperar y Pausar en los números?	Si llegara a transferir un contacto con las funciones Esperar y Pausar habilitadas en el número, no podrá usar dichas funciones. Deberá guardar nuevamente cada número. Cómo guardar con Esperar y Pausar: 1. Al hacer una llamada, marque el número y luego presione la Tecla de opciones. 2. Toque Agregar pausa de dos segundos o Agregar espera .
Función del teléfono Seguridad	¿Cuáles son las funciones de seguridad del teléfono?	Puede establecer el teléfono para que solicite la entrada de un patrón de desbloqueo antes de acceder o usar el teléfono.

Categoría Subcategoría	Pregunta	Respuesta
Función del teléfono Patrón de desbloqueo	¿Cómo puedo crear el patrón de desbloqueo?	<ol style="list-style-type: none"> 1. En la pantalla principal, presione la Tecla de opciones. Toque Ajustes del sistema > Bloqueo de pantalla > Seleccione bloqueo de pantalla > Patrón. La primera vez que realice esta acción, aparecerá un breve tutorial sobre cómo crear un patrón de desbloqueo. 2. Para configurar, dibuje su patrón una vez, luego repítalo para confirmarlo.
		<p>NOTA: Es muy importante recordar el patrón de desbloqueo que configure. Si usa un patrón incorrecto 5 veces, no podrá acceder al teléfono. Tiene 5 oportunidades para ingresar el patrón de desbloqueo, el PIN o la contraseña. Si usa las 5 oportunidades, puede volver a intentarlo después de 30 segundos.</p>

Preguntas frecuentes

Categoría Subcategoría	Pregunta	Respuesta
Función del teléfono Patrón de desbloqueo	¿Qué debo hacer si olvidé mi patrón de desbloqueo y no creé la cuenta de Google en el teléfono?	Si olvidó el patrón de desbloqueo: Si inició sesión en la cuenta de Google en el teléfono pero ingresó un patrón incorrecto 5 veces, toque la opción ¿Has olvidado el patrón? A continuación, deberá iniciar sesión con la cuenta de Google para desbloquear el teléfono. Si no creó una cuenta de Google en el teléfono o si la olvidó, deberá realizar un reinicio completo. NOTA: Si realiza un restablecimiento a los valores de fábrica, se eliminarán todas las aplicaciones y los datos de usuario. Antes de realizar ese tipo de restablecimiento, recuerde que debe hacer una copia de seguridad de todos los datos que sean importantes.

Categoría Subcategoría	Pregunta	Respuesta
Función del teléfono Memoria	¿Sabré cuando la memoria esté llena?	Sí. Recibirá una notificación.
Función del teléfono Idiomas compatibles	¿Se puede cambiar el idioma?	El teléfono incluye varios idiomas. Para cambiar el idioma: 1. En la pantalla principal, presione la Tecla de opciones y luego toque Ajustes del sistema . 2. Toque Idioma y teclado > Idioma . 3. Toque el idioma deseado.

Preguntas frecuentes

Categoría Subcategoría	Pregunta	Respuesta
Función del teléfono VPN	¿Cómo configuro una VPN?	La configuración de acceso a una VPN varía según cada empresa. Para configurar el acceso a una VPN en el teléfono, deberá contactar al administrador de red de su empresa para obtener detalles.
Función del teléfono Tiempo de espera de la pantalla	Mi pantalla se apaga después de 15 segundos. ¿Cómo puedo cambiar el tiempo de espera?	<ol style="list-style-type: none">1. En la pantalla principal, presione la Tecla de opciones.2. Toque Ajustes del sistema > Pantalla.3. Toque Límite de tiempo de pantalla.4. Toque el tiempo de espera de la luz de fondo de la pantalla que desea utilizar.

Categoría Subcategoría	Pregunta	Respuesta
Función del teléfono Respuesta táctil	Activé la respuesta táctil en mi teléfono. Sin embargo, cuando marco un número, el teléfono vibra. ¿Cómo la desactivo?	<ol style="list-style-type: none"> 1. En la pantalla principal, presione la Tecla de opciones, toque Ajustes del sistema > Sonido. 2. Toque Tonos de marcación del teclado para cancelar la selección y deshabilitar la función.
Función del teléfono Pantalla principal	¿Se puede remover una aplicación de la pantalla principal?	Sí. Simplemente toque y mantenga presionado el icono hasta que aparezca el icono de papelera en la parte superior central de la pantalla. A continuación, sin levantar el dedo, arrastre el icono hasta la papelera.

Preguntas frecuentes

Categoría Subcategoría	Pregunta	Respuesta
Función del teléfono Wi-Fi y 3G	¿Qué servicio utilizará mi teléfono si Wi-Fi y 3G están disponibles?	<p>Cuando utilice datos, es posible que el teléfono use la conexión Wi-Fi en forma predeterminada (si la conectividad Wi-Fi está activada en el teléfono). No obstante, no recibirá ninguna notificación cuando el teléfono pase de una conexión a otra.</p> <p>Para saber qué conexión de datos se está utilizando, vea el icono de 3G o Wi-Fi que se encuentra en la parte superior de la pantalla.</p>
Función del teléfono Aplicaciones	Descargué una aplicación y ocasiona muchos errores. ¿Cómo la remuevo?	<ol style="list-style-type: none">1. En la pantalla principal, presione la Tecla de opciones.2. Toque Ajustes del sistema > Aplicaciones.3. Toque la aplicación y luego Desinstalar.

Categoría Subcategoría	Pregunta	Respuesta
Función del teléfono Cargador	¿Es posible cargar mi teléfono mediante el cable de datos USB sin instalar el controlador USB requerido?	Sí, el teléfono se cargará a través del cable de datos USB sin importar si los controladores necesarios están o no instalados.
Función del teléfono Alarma	Si apago el teléfono, ¿la alarma suena o no?	No.

Preguntas frecuentes

Categoría Subcategoría	Pregunta	Respuesta
Función del teléfono Alarma	¿Puedo usar archivos de música como alarma?	<p>Sí. Después de guardar un archivo de música como tono de llamada, es posible utilizarlo como alarma.</p> <ol style="list-style-type: none">1. Mantenga presionada una canción en una lista de biblioteca. En el menú que se abre, toque Fijar como tono de timbre.2. En la pantalla de ajustes de alarmas, seleccione la canción como tono de alarma.
Función del teléfono Alarma	Si se establece el volumen de llamada en desactivado o vibrar, ¿se escuchará la alarma?	<p>La alarma está programada para sonar aún en estas condiciones.</p> <p>Nota: Solo aplica para tonos predeterminados.</p>

Categoría Subcategoría	Pregunta	Respuesta
<p>Solución de recuperación Restablecimiento a los valores de fábrica</p>	<p>¿Cómo realizo un restablecimiento a los valores de fábrica?</p>	<p>La función Restaurar datos de fábrica restablece sus ajustes a los valores predeterminados de fábrica y elimina todos sus datos. Si restaura el teléfono de esta manera, se le solicitará que vuelva a ingresar el mismo tipo de información que ingresó cuando inició Android por primera vez.</p> <ol style="list-style-type: none"> 1. En la pantalla principal, presione la Tecla de opciones. 2. Toque Ajustes del sistema > Hacer una copia de respaldo y reiniciar > Restaurar datos de fábrica. 3. Lea la advertencia y toque Restaurar teléfono. 4. Toque Borrar todo.

Preguntas frecuentes

Categoría Subcategoría	Pregunta	Respuesta
		<p>NOTAS:</p> <ul style="list-style-type: none">- Si selecciona Restaurar datos de fábrica, se borrarán todos los datos personales de la memoria interna del teléfono, incluida la información acerca de la cuenta de Google u otras cuentas, la configuración y los datos de las aplicaciones y del sistema, así como todas las aplicaciones descargadas y la licencia de DRM.- La restauración del teléfono no borra ninguna actualización de software del sistema que ha descargado ni archivo alguno de su tarjeta microSD o de la memoria interna, cómo música y fotos. De esta manera, si desea borrar todos los datos de la memoria interna cuando restaure el teléfono, seleccione la casilla de verificación de Borrar la memoria interna.

Por su seguridad

Información importante

Esta guía del usuario contiene información importante acerca del uso y funcionamiento de este teléfono. Lea toda la información con cuidado para obtener un desempeño óptimo y para evitar cualquier daño o mal uso del teléfono. Cualquier cambio o modificación que no esté explícitamente aprobado en esta guía del usuario podría invalidar la garantía que tiene para este equipo.

Antes de comenzar

Instrucciones de seguridad

¡ADVERTENCIA!

Para reducir la posibilidad de sufrir descargas eléctricas, no exponga el teléfono a áreas de mucha humedad, como serían el baño, una piscina, etc.

Mantenga siempre el teléfono lejos del calor. Nunca almacene el teléfono en ambientes que puedan exponerlo a temperaturas menores a los 0°C o superiores a los 40°C como por

Por su seguridad

ejemplo al aire libre durante una tormenta de nieve o dentro del automóvil en un día caluroso. La exposición al frío o calor excesivos causará desperfectos, daños y posiblemente una falla catastrófica.

Sea cuidadoso al usar su teléfono cerca de otros dispositivos electrónicos. Las emisiones de radiofrecuencia del teléfono celular pueden afectar a equipos electrónicos cercanos que no estén adecuadamente blindados.

Debe consultar con los fabricantes

de cualquier dispositivo médico personal, como sería el caso de marcapasos o audífonos para determinar si son susceptibles de recibir interferencia del teléfono celular. Apague el teléfono cuando esté en una instalación médica o en una gasolinera. Nunca coloque el teléfono en un horno de microondas ya que esto haría que estallara la batería.

¡Importante! Lea por favor la INFORMACIÓN DE SEGURIDAD DE LA ASOCIACIÓN DE LA INDUSTRIA DE LAS TELECOMUNICACIONES (TIA) antes de utilizar su teléfono.

Información de seguridad

Lea estas sencillas instrucciones. Romper las reglas puede ser peligroso o ilegal.

Se ofrece más información detallada en esta guía del usuario.

- No use nunca una batería no aprobada, ya que esto podría dañar

el teléfono o la batería, y podría ocasionar que estalle la batería.

- Nunca coloque su teléfono en un horno de microondas ya que esto podría ocasionar que la batería estallara.
- No se deshaga de la batería mediante el fuego o con materiales peligrosos o inflamables.
- Asegúrese de que no entren en contacto con la batería objetos con bordes cortantes, como dientes de animales o uñas. Hay riesgo de causar un incendio.

Por su seguridad

- Almacene la batería en un sitio fuera del alcance de los niños.
- Cuide que los niños no se traguen partes del teléfono, como los tapones de hule (del auricular, partes que se conectan al teléfono, etc.).
Esto podría causar asfixia o ahogo.
- Desconecte el enchufe de la toma de corriente y el cargador cuando en el teléfono se indique que la batería está cargada, porque puede provocar un choque eléctrico o peligro de incendio.
- Al ir en automóvil, no deje el teléfono ni instale el manos libres cerca de la bolsa de aire. Si el equipo inalámbrico está instalado incorrectamente y se activa la bolsa de aire, usted puede resultar gravemente lesionado.
- No use un teléfono de mano cuando esté conduciendo.
- No use el teléfono en zonas donde esté prohibido hacerlo. (Por ejemplo, en los aviones).
- No exponga el cargador de baterías o el adaptador a la luz directa del

sol, ni lo utilice en sitios con elevada humedad, como por ejemplo el baño.

- Nunca almacene el teléfono a temperaturas menores de -20°C ni mayores de 50°C
- No use sustancias químicas corrosivas (como alcohol, bencina, solventes, etc.) ni detergentes para limpiar el teléfono. Existe riesgo de causar un incendio.
- No deje caer el teléfono, ni lo golpee o agite fuertemente. Tales acciones pueden dañar las

tarjetas de circuitos internas del teléfono.

- No use el teléfono en áreas altamente explosivas, ya que puede generar chispas.
- No dañe el cable de corriente doblándolo, retorciéndolo, tirando de él o calentándolo. No use la clavija si está suelta, ya que esto puede ocasionar incendios o descargas eléctricas.
- No coloque objetos pesados sobre el cable de corriente. No permita que el cable de corriente se doble,

Por su seguridad

ya que esto puede ocasionar incendios o descargas eléctricas.

- No manipule el teléfono con las manos húmedas cuando se esté cargando. Puede causar un choque eléctrico o dañar gravemente el teléfono.
- No desarme el teléfono.
- No haga ni conteste llamadas mientras esté cargando el teléfono, ya que puede causar un corto circuito en éste o provocar descargas eléctricas o incendios.
- Solo use baterías, antenas y

cargadores proporcionados por LG. La garantía no se aplicará a productos proporcionados por otros proveedores.

- Solo personal autorizado debe darle servicio al teléfono y a sus accesorios. La instalación o servicio incorrectos pueden dar como resultado accidentes y por tanto invalidar la garantía.
- No sostenga la antena ni permita que entre en contacto con su cuerpo durante las llamadas.
- Las llamadas de emergencia solo

pueden hacerse dentro de un área de servicio.

Para hacer una llamada de emergencia, asegúrese de estar dentro de un área de servicio y que el teléfono esté encendido.

- Utilice accesorios como auriculares o manos libres con precaución, garantizando que los cables sean insertados correctamente y no tengan contacto innecesario con la antena.
- Asegúrese de que la batería no entre en contacto con elementos

de bordes filosos como dientes de animales o uñas. Podría causar un incendio.

Información sobre la exposición a radiofrecuencias de la FCC

ADVERTENCIA: Lea esta información antes de hacer funcionar el teléfono.

En agosto de 1996, la Comisión Federal de Comunicaciones (FCC) de los Estados Unidos, con su acción en el informe y orden

Por su seguridad

FCC 96- 326, adoptó una norma de seguridad actualizada para la exposición humana a la energía electromagnética de radiofrecuencias (RF) que emiten los transmisores regulados por la FCC. Esos lineamientos corresponden con la norma de seguridad establecida previamente por organismos de estándares tanto de los EE.UU. como internacionales.

El diseño de este teléfono cumple con los lineamientos de la FCC y esas normas internacionales.

Precaución

Utilice solamente la antena incluida y aprobada. El uso de antenas no autorizadas o el hacerles modificaciones podría deteriorar la calidad de la llamada, dañar el teléfono, invalidar la garantía o dar como resultado una violación de los reglamentos de la FCC.

No utilice el teléfono con una antena dañada. Si una antena dañada entra en contacto con la piel, puede producirse una pequeña quemadura. Comuníquese con su distribuidor

local para obtener un reemplazo de la antena.

Funcionamiento en el cuerpo

Este dispositivo se ha probado para un funcionamiento típico en el cuerpo, manteniendo una distancia de 1 cm (0,39 de pulgada) entre el cuerpo del usuario y la parte posterior del teléfono. Para cumplir los requisitos de exposición a RF de la FCC, debe mantenerse una distancia de separación mínima de 1 cm (0,39 de pulgada) entre el cuerpo

del usuario y la parte posterior del teléfono.

No deben utilizarse clips para cinturón, fundas y accesorios similares de otros fabricantes que tengan componentes metálicos.

Es posible que los accesorios usados sobre el cuerpo que no puedan mantener una distancia de separación de 1 cm (0,39 de pulgada) entre el cuerpo del usuario y la parte posterior del teléfono, y que no hayan sido probados para el funcionamiento típico en el cuerpo

Por su seguridad

no cumplan con los límites de exposición a RF de la FCC y deberán evitarse.

Antena externa montada sobre el vehículo (opcional, en caso de estar disponible)

Debe mantenerse una distancia de separación mínima de 20 cm (8 pulgadas) entre el usuario o transeúnte y la antena externa montada en el vehículo para satisfacer los requisitos de exposición a RF de la FCC.

Para obtener más información sobre la exposición a RF, visite el sitio Web de la FCC en www.fcc.gov

Cumplimiento de clase B según el artículo 15 de la FCC

Este dispositivo y sus accesorios cumplen con el artículo 15 de las reglas de la FCC. La operación está sujeta a las dos condiciones siguientes:

(1) Este dispositivo y sus accesorios no podrán causar interferencias dañinas y (2) este dispositivo y

sus accesorios deben aceptar cualquier interferencia que reciban, incluida la que pudiera causar un funcionamiento indeseable.

Precauciones con la batería

- No la desarme.
- No le provoque un corto circuito.
- No la exponga a altas temperaturas. Mayores de 60°C (140°F).
- No la incinere.

Eliminación de las baterías

- Por favor deshágase de la batería

en forma correcta o llévela a su proveedor de servicios inalámbricos para que sea reciclada.

- No se deshaga de ella en el fuego ni utilizando materiales peligrosos o inflamables.

Precauciones con el adaptador (cargador)

- El uso de un cargador de baterías incorrecto puede dañar su teléfono e invalidar su garantía.
- El adaptador o cargador de baterías está diseñado solamente para su

Por su seguridad

uso en interiores.

- No exponga el adaptador o cargador de baterías a la luz directa del sol, ni lo utilice en sitios con elevada humedad, como por ejemplo el baño.

Evite daños en su oído.

- Los daños en su oído pueden ocurrir debido a la constante exposición a sonidos demasiado fuertes. Por lo tanto recomendamos que usted no encienda o apague el teléfono cerca de su oído. Así

mismo se recomienda que la música y el nivel de volumen sean razonables.

- Si usted escucha música por favor asegure que el nivel de volumen es el adecuado, de modo que usted se encuentre alerta de lo que acontece a su alrededor. Esto es particularmente importante cuando intenta cruzar una calle.

Instrucciones de seguridad

Información de seguridad de la TIA

Aquí se incluye la información completa de seguridad de la TIA (Asociación de la Industria de las Telecomunicaciones) sobre teléfonos inalámbricos de mano. La inclusión en el manual del usuario del texto referente a marcapasos, audífonos para sordera y otros dispositivos médicos es obligatoria para obtener la certificación CTIA. El uso del lenguaje restante de la TIA se recomienda cuando resulte

pertinente.

Exposición a las señales de radiofrecuencia

Su teléfono portátil de mano inalámbrico es un transmisor y receptor de radio de baja potencia. Cuando está encendido, recibe y también envía señales de radiofrecuencia (RF).

En agosto de 1996, la Comisión Federal de Comunicaciones (FCC) de los EE.UU. adoptó lineamientos de exposición a RF con niveles de

Instrucciones de seguridad

seguridad para teléfonos inalámbricos de mano. Esos lineamientos corresponden con la norma de seguridad establecida previamente por organismos de estándares tanto de los EE.UU. como internacionales:

ANSI* C95.1 (1992)

Informe NCRP* 86 (1986) ICNIRP* (1996)

Estos estándares se basaron en evaluaciones amplias y periódicas de la literatura científica pertinente.

Por ejemplo, más de 120 científicos, ingenieros y médicos de universidades, instituciones

de salud, gubernamentales y la industria analizaron los resultados de la investigación disponible para desarrollar el estándar ANSI (C95.1).

*Instituto de estándares nacional estadounidense; Consejo nacional de protección contra la radiación y mediciones; Comisión internacional de protección de radiación no ionizante.

El diseño de su teléfono cumple los lineamientos de la FCC (y esas normas internacionales).

Cuidado de la antena

Utilice solamente la antena incluida o una antena de reemplazo aprobada. Las antenas, modificaciones o accesorios no autorizados pueden dañar el teléfono y violar los reglamentos de la FCC.

Funcionamiento del teléfono

Posición normal: sostenga el teléfono como cualquier otro teléfono con la antena apuntando hacia arriba por sobre su hombro.

Sugerencias para un funcionamiento más eficiente

Para que su teléfono funcione con la máxima eficiencia:

- No toque la antena innecesariamente cuando esté usando el teléfono. El contacto con la antena afecta la calidad de la llamada y puede ocasionar que el teléfono funcione a un nivel de potencia mayor que el que necesitaría de otro modo.

Manejo

Compruebe las leyes y reglamentos

Instrucciones de seguridad

referidos al uso de teléfonos inalámbricos en las áreas donde usted maneja. Obedézcalos siempre. Igualmente, si va a usar el teléfono mientras maneja, por favor:

- Preste toda su atención al manejo, manejar con seguridad es su primera responsabilidad.
- Use la operación a manos libres, si la tiene.
- Salga del camino y estacionese antes de hacer o recibir una llamada si las condiciones de manejo así lo demandan.

Dispositivos electrónicos

La mayoría del equipo electrónico moderno está blindado contra las señales de RF.

Sin embargo, algunos equipos electrónicos pueden no estar blindados contra las señales de RF de su teléfono inalámbrico.

Marcapasos

La Asociación de fabricantes de la industria médica recomienda una separación mínima de quince (15) centímetros o seis (6) pulgadas

entre el teléfono inalámbrico de mano y un marcapasos para evitar la posible interferencia con éste. Estas recomendaciones son coherentes con las investigaciones independientes y las recomendaciones de investigación en tecnología inalámbrica.

Las personas con marcapasos:

- Deben SIEMPRE mantener el teléfono a más de quince centímetros (seis pulgadas) del marcapasos cuando el teléfono esté encendido.
- No deben llevar el teléfono en un

bolsillo del pecho.

- Deben usar la oreja opuesta al marcapasos para reducir al mínimo la posibilidad de interferencia.
- Si tiene cualquier motivo para sospechar que está ocurriendo una interferencia, apague el teléfono inmediatamente.

Aparatos para la sordera

Algunos teléfonos inalámbricos digitales pueden interferir con algunos aparatos para la sordera. En caso de tal interferencia, le

Instrucciones de seguridad

recomendamos que consulte a su proveedor de servicios.

Otros dispositivos médicos

Si usa cualquier otro dispositivo médico personal, consulte al fabricante de dicho dispositivo para saber si está adecuadamente blindado contra la energía de RF externa. Su médico puede ayudarle a obtener esta información.

Centros de atención médica

Apague el teléfono cuando esté en instalaciones de atención médica

en las que haya letreros que así lo indiquen. Los hospitales o las instalaciones de atención médica pueden emplear equipos que podrían ser sensibles a la energía de RF externa.

Vehículos

Las señales de RF pueden afectar a los sistemas electrónicos mal instalados o blindados de manera inadecuada en los vehículos automotores.

Compruebe con el fabricante o con su representante a respecto de su

vehículo.

También debería consultar al fabricante de cualquier equipo que le haya agregado a su vehículo.

Instalaciones con letreros

Apague el teléfono en cualquier instalación donde así lo exijan los letreros de aviso.

Aviones

Los reglamentos de la FCC prohíben el uso del teléfono en el aire. Apague el teléfono antes de abordar una nave aérea.

Áreas de explosivos

Para evitar la interferencia con operaciones de explosión, apague el teléfono cuando esté en un 'área de explosiones' o en áreas con letreros que indiquen: 'Apague los radios de dos vías'. Obedezca todos los letreros e instrucciones.

Atmósfera potencialmente explosiva

Apague el teléfono cuando esté en un área con una atmósfera potencialmente explosiva y obedezca

Instrucciones de seguridad

todos los letreros e instrucciones.

Las chispas en dichas áreas pueden causar una explosión o un incendio que den como resultado lesiones personales o incluso la muerte.

Las áreas con una atmósfera potencialmente explosiva están claramente marcadas con frecuencia, pero no siempre. Entre las áreas potenciales tenemos:

áreas de abastecimiento de combustible (como las estaciones de gasolina); áreas bajo la cubierta en navíos; instalaciones de transferencia

o almacenamiento de productos químicos, vehículos que usan gas de petróleo licuado (como el propano o el butano), áreas donde el aire contiene sustancias o partículas (como granos, polvo o polvillos metálicos) y cualquier otra área donde normalmente se le indicaría que apague el motor de su vehículo.

Para vehículos equipados con bolsas de aire

Una bolsa de aire se infla con gran fuerza. No coloque objetos, incluido el

equipo inalámbrico, ya sea instalado o portátil, en el área que está sobre la bolsa de aire o en el área donde se despliega.

Si el equipo inalámbrico del interior del vehículo está mal instalado y se infla la bolsa de aire, pueden producirse graves lesiones.

Información de seguridad

Lea y atienda la información siguiente para el uso seguro y adecuado de su teléfono y para evitar cualquier daño. Igualmente, mantenga la guía del

usuario en un sitio accesible en todo momento después de leerla.

Seguridad del cargador, del adaptador y de la batería

- El cargador y el adaptador están diseñados sólo para ser usados bajo techo.
- Deshágase de la batería correctamente o llévela a su proveedor de servicios inalámbricos para que sea reciclada.
- La batería no necesita estar totalmente descargada para

Instrucciones de seguridad

cargarse.

- Use únicamente cargadores aprobados por LG que sean específicamente para el modelo de su teléfono, ya que están diseñados para maximizar la vida útil de la batería.
- No desarme la batería ni le provoque un corto circuito.
- Mantenga limpios los contactos de metal de la batería.
- Reemplace la batería cuando ya no tenga un desempeño aceptable.

La batería puede recargarse varios cientos de veces antes de necesitar ser reemplazada.

- Cargue la batería después de períodos prolongados sin usar el teléfono para maximizar la vida útil de la misma.
- La vida útil de la batería será distinta en función de los patrones de uso y las condiciones medioambientales.
- El uso extendido de la luz de fondo, del mininavegador y de los paquetes de conectividad de datos afectan la vida útil de la batería y los

- tiempos de conversación y espera.
- La función de autoprotección interrumpe la alimentación del teléfono cuando su operación esté en un estado anormal. En este caso, extraiga la batería del teléfono, vuelva a instalarla y encienda el teléfono.

Peligros de explosión, descargas eléctricas e incendio

- No coloque el teléfono en sitios expuestos a exceso de polvo y mantenga la distancia mínima requerida entre el cable de alimentación y las fuentes de calor.
- Desconecte el cable de alimentación antes de limpiar el teléfono, y limpie la clavija de alimentación cuando esté sucia.
- Al usar la clavija de alimentación, asegúrese de que esté conectada firmemente. En caso contrario, puede provocar calor excesivo o incendio.
- Si coloca el teléfono en un bolsillo o bolso sin cubrir el receptáculo (clavija de alimentación), los

Instrucciones de seguridad

artículos metálicos (tales como una moneda, clip o pluma) pueden provocar un corto circuito al teléfono. Siempre cubra el receptáculo cuando no se esté usando.

- No le provoque un corto circuito a la batería. Los artículos metálicos como monedas, clips o plumas en el bolsillo o bolso pueden provocar al moverse un corto circuito en los terminales + y - de la batería (las tiras de metal de la batería). El corto circuito de los terminales puede

dañar la batería y ocasionar una explosión.

Aviso general

- El uso de una batería dañada o la introducción de la batería en la boca pueden causar graves lesiones.
- No coloque cerca del teléfono artículos que contengan componentes magnéticos como serían tarjetas de crédito, tarjetas telefónicas, libretas de banco o boletos del metro. El magnetismo del teléfono puede dañar los datos

- almacenados en la tira magnética.
- Hablar por el teléfono durante un período de tiempo prolongado puede reducir la calidad de la llamada debido al calor generado durante la utilización.
 - Cuando el teléfono no se use durante mucho tiempo, almacénelo en un lugar seguro con el cable de alimentación desconectado.
 - El uso del teléfono cerca de equipo receptor (como un televisor o radio) puede causar interferencia en el teléfono.
 - No use el teléfono si la antena está dañada. Si una antena dañada toca la piel, puede causar una ligera quemadura.
Comuníquese con un centro de servicio autorizado LG para que reemplacen la antena dañada.
 - No sumerja el teléfono en agua. Si esto ocurre, apáguelo de inmediato y extraiga la batería. Si el teléfono no funciona, llévelo a un centro de servicio autorizado LG.
 - El cable de alimentación contiene elementos que podrían ser dañinos

Instrucciones de seguridad

para la salud, si se manipulan sus componentes directamente.

En caso de tener contacto con ellos le recomendamos lavarse las manos.

- No pinte el teléfono.
- Los datos guardados en el teléfono se pueden borrar debido a un uso descuidado, reparación del teléfono o actualización del software. Por favor respalde sus números de teléfono importantes (También podrían borrarse los tonos de timbre, mensajes de texto, mensajes de voz, imágenes y videos).

El fabricante no es responsable de daños debidos a la pérdida de datos.

- Al usar el teléfono en lugares públicos, fije el tono de timbre en vibración para no molestar a otras personas.
- No apague o encienda el teléfono cuando se lo ponga al oído.

