



ESPAÑOL

Guía del usuario

# LG-E400g

Antes de operar su teléfono lea atentamente esta guía de operación.

P/N : MFL67500327 (1.0)

<http://www.lg.com>







Español

# LG-E400g Guía del usuario

Esta guía le ayudará a comenzar a usar su teléfono.

Si necesita más información, visite [www.lg.com](http://www.lg.com).

- Es posible que parte del contenido de este manual no se aplique al teléfono. Esto depende del software del teléfono y del proveedor de servicios.
- Este teléfono no es recomendado para los discapacitados visuales debido al teclado táctil.
- Copyright ©2012 LG Electronics, Inc. Todos los derechos reservados. LG y el logotipo de LG son marcas registradas de LG Group y sus entidades relacionadas. Todas las demás marcas son propiedad de sus respectivos titulares.
- Google™, Google Maps™, Gmail™, Google Talk™ y Android Market™ son marcas registradas de Google, Inc.



# Contenido

<b>Aviso importante</b> .....	6	<b>Bloquear el teléfono</b> .....	29	<b>Ajustes de la cuenta de Google</b> .....	39
<b>Características del teléfono</b> .		<b>Desbloqueo de pantalla</b> 30		<b>Wi-Fi</b> .....	40
.....	19	<b>Modo silencio</b> .....	30	<b>Activar Wi-Fi</b> .....	40
<b>Instalación de la tarjeta SIM</b>		<b>Inicio</b> .....	30	<b>Conectarse a redes de Wi-Fi</b>	
<b>y de la batería</b> .....	22	<b>Agregar widgets a la</b>		.....	40
<b>Cargar el teléfono</b> .....	24	<b>pantalla principal</b> .....	31	<b>Compartir la conexión de</b>	
<b>Instalar la tarjeta de</b>		<b>Volver a las aplicaciones</b>		<b>datos del teléfono</b> .....	41
<b>memoria</b> .....	24	<b>usadas recientemente</b> ....	33	<b>Ajustes del anclaje de USB</b>	
<b>Formatear la tarjeta de</b>		<b>Cuadro de notificaciones</b> 33		<b>y de la zona Wi-Fi portátil</b> ...	
<b>memoria externa</b> .....	26	<b>Vista de la barra de estado.</b>		.....	42
<b>La pantalla principal</b> .....	28	.....	34	<b>Compartir la conexión</b>	
<b>Sugerencias sobre la</b>		<b>Teclado en la pantalla</b> .....	37	<b>de datos del teléfono</b>	
<b>pantalla táctil</b> .....	28	<b>Ingresar letras acentuadas.</b>		<b>mediante USB</b> .....	43
		.....	38		

Anclaje de USB y uso compartido de datos .....	44	Ajustar el volumen de la llamada .....	49	<b>Mensajes .....</b>	<b>54</b>
Compartir la conexión de datos del teléfono como zona Wi-Fi portátil .....	45	Hacer una segunda llamada .....	49	Mensajes.....	54
Cambiarle el nombre a la zona con cobertura inalámbrica portátil o protegerla .....	46	Ver los registros de llamadas.....	50	Enviar un mensaje.....	54
<b>Llamadas .....</b>	<b>48</b>	Ajustes de llamada.....	51	Lista por remitente .....	56
Realizar una llamada .....	48	<b>Contactos .....</b>	<b>52</b>	Usar emoticonos.....	56
Llamar a los contactos....	48	Buscar un contacto.....	52	Cambiar los ajustes de mensajes.....	56
Responder y rechazar una llamada .....	49	Agregar un nuevo contacto.....	52	<b>Correo electrónico .....</b>	<b>57</b>
		Contactos favoritos.....	53	Abrir el correo electrónico y la pantalla de cuentas .	57
				Redactar y enviar correos electrónicos.....	59
				Usar las carpetas de las	

# Contenido

cuentas.....	61	<b>Videocámara.....</b>	<b>69</b>	Modo de visualización....	73
Agregar y editar cuentas de correo electrónico.....	61	Uso del visor.....	69	Vista cronológica.....	73
Agregar una cuenta de correo electrónico.....	61	Grabar un video rápido..	70	Música.....	74
<b>Cámara.....</b>	<b>63</b>	Después de grabar un video.....	70	Reproducir una canción.	74
Uso del visor.....	63	Opciones de ajustes avanzados.....	71	Transferir archivos mediante dispositivos de almacenamiento masivo USB.....	76
Tomar una foto rápida ...	64	Ver los videos guardados	72	Enviar datos desde el teléfono mediante Bluetooth.....	77
Después de que haya tomado la foto.....	64	Ajustar el volumen mientras se ve un video.	72	<b>Utilidades.....</b>	<b>79</b>
Opciones de ajustes avanzados.....	65	<b>Multimedia.....</b>	<b>73</b>	Configurar una alarma....	79
Ver las fotos guardadas..	68	Cuadro de aplicaciones..	73	Usar la calculadora.....	79
		Galería.....	73		

Agregar un evento al calendario .....	80	herramientas Web .....	84	Accesibilidad .....	100
Cambiar la vista del calendario .....	81	Usar opciones .....	85	Conectividad .....	100
Grabador de voz .....	81	<b>Ajustes .....</b>	<b>87</b>	Fecha y hora .....	100
Grabar un sonido o una voz .....	81	Redes inalámbricas.....	87	Acerca del teléfono.....	101
Enviar una grabación de voz .....	82	Ajustes de llamada.....	89	<b>Actualización de software ...</b>	<b>102</b>
Polaris Viewer.....	82	Sonido .....	91	.....	
Gestor de aplicaciones ...	83	Pantalla .....	92	<b>Derechos de autor y marcas comerciales.....</b>	<b>104</b>
<b>La Web .....</b>	<b>84</b>	Ubicación y seguridad ...	93	<b>Accesorios .....</b>	<b>106</b>
Navegador .....	84	Aplicaciones .....	95	<b>Solución de problemas..</b>	<b>107</b>
Usar la barra de		Cuentas y sincronización	95	<b>Por su seguridad .....</b>	<b>113</b>
		Privacidad.....	96	<b>Indicaciones de seguridad.....</b>	<b>124</b>
		Almacenamiento .....	97	.....	
		Idioma y teclado .....	97		
		Entrada y salida de voz...	97		

# Aviso importante

Antes de llevar el teléfono a reparación o llamar a un representante del servicio técnico, compruebe si alguno de los problemas que presenta el teléfono se describe en esta sección.

## 1. Memoria del teléfono

Cuando el espacio disponible en la memoria del teléfono sea menor al 10%, el teléfono no podrá recibir nuevos mensajes. Deberá comprobar la memoria del teléfono y borrar algunos datos, como aplicaciones o mensajes, para contar con más espacio

en la memoria.

## Administración de las aplicaciones

- 1 En la pantalla principal, toque la ficha **Aplicaciones**  y seleccione **Ajustes > Aplicaciones > Administrar aplicaciones**.
- 2 Cuando aparezcan todas las aplicaciones, desplácese y seleccione la aplicación que desee desinstalar.
- 3 Toque **Desinstalar** y luego **OK** para desinstalar la aplicación seleccionada.

## 2. Optimizar la vida útil de la batería

Puede prolongar la vida útil de la batería entre cargas desactivando las funciones que no necesite ejecutar constantemente en segundo plano. Puede controlar la forma en que las aplicaciones y los recursos consumen la energía de la batería.

### Prolongar la vida útil de la batería

- Desactive las comunicaciones de radio que no use. Si no usa Wi-Fi, Bluetooth o GPS, desactívelos.
- Disminuya el brillo de la pantalla y fije un límite de tiempo de pantalla más corto.

- Desactive la sincronización automática de Gmail, Calendario, Contactos y otras aplicaciones.
- Es posible que ciertas aplicaciones que haya descargado reduzcan la vida útil de la batería.

### Comprobar el nivel de carga de la batería.

- 1 En la pantalla principal, toque la ficha **Aplicaciones**  y seleccione **Ajustes > Acerca del teléfono > Estado**.
- 2 El estado de la batería (cargando o no) y el nivel de la misma (porcentaje cargado) aparecen en la parte superior

## Aviso importante

de la pantalla.

### Supervisar y controlar las aplicaciones que usan la batería

- 1 En la pantalla principal, toque la ficha **Aplicaciones**  y seleccione **Ajustes > Acerca del teléfono > Uso de la batería**.
- 2 El tiempo de uso de la batería aparece en la parte superior de la pantalla. Le indica cuánto tiempo ha usado la energía de la batería. En el centro de la pantalla aparecen las aplicaciones o servicios que usan energía de la batería, desde los que más la usan hasta los que

menos la usan.

### 3. Instalar un sistema operativo de código abierto

Si instala y usa un sistema operativo (SO) de código abierto en el teléfono en lugar del SO proporcionado por el fabricante, es posible que el teléfono no funcione correctamente.



#### ADVERTENCIA

Si instala y usa un sistema operativo diferente del suministrado por el fabricante, la garantía ya no cubrirá el teléfono.



#### ADVERTENCIA

Para proteger el teléfono y los datos personales, solo descargue aplicaciones provenientes de fuentes de confianza, como Android Market. Si existen aplicaciones mal instaladas en el teléfono, es posible que no funcione normalmente o que se produzca un error grave. Debe desinstalar esas aplicaciones y todos los datos y ajustes del teléfono.

## 4. Usar el patrón de desbloqueo

Configure el patrón de desbloqueo para proteger el teléfono. Se abrirá un conjunto de pantallas que le guiarán para que dibuje un patrón de desbloqueo de pantalla.

En la opción **Ajustes**, toque **Ubicación y seguridad** y **Bloqueo de la pantalla**.

**Nota:** Cree una cuenta de Google antes de configurar un patrón de desbloqueo.

## Aviso importante



### ADVERTENCIA

**Precauciones que debe seguir al usar el patrón de desbloqueo.**

Es muy importante recordar el patrón de desbloqueo que configure. Tiene 5 oportunidades para ingresar el patrón de desbloqueo, el PIN o la contraseña. Si usa las 5 oportunidades, puede volver a intentarlo después de 30 segundos.

### **Si no recuerda el patrón de desbloqueo:**

Si inició sesión en la cuenta de Google en el teléfono pero ingresó un patrón incorrecto 5 veces, toque **¿Has olvidado el patrón?**. A continuación, deberá iniciar sesión con la cuenta de Google para desbloquear el teléfono.

Si no creó una cuenta de Google en el teléfono o si la olvidó, deberá realizar un restablecimiento de fábrica.

**Nota:** Si realiza un restablecimiento completo, se borrarán todas las aplicaciones y los datos de usuario. Esta acción no se podrá revertir. Antes de realizar ese tipo de restablecimiento recuerde que

debe hacer una copia de seguridad de todos los datos que sean importantes.

## **5. El restablecimiento completo**

Si no logra restaurar los ajustes originales, ejecute el restablecimiento completo para iniciar su teléfono. Con el teléfono apagado, mantenga presionadas las teclas de Inicio + tecla de volumen hacia abajo + tecla Encender/Apagar/Bloquear por 10 segundos. Cuando aparezca la pantalla LG, suelte la tecla Encender/Apagar/Bloquear y cuando aparezca la pantalla de restablecimiento completo, suelte las otras

teclas.

Nota: Si realiza un restablecimiento completo, se borrarán todas las aplicaciones y los datos de usuario. Esta acción no se podrá revertir. Antes de realizar ese tipo de restablecimiento recuerde que debe hacer una copia de seguridad de todos los datos que sean importantes.

## **6. Conectarse a redes de Wi-Fi**

Para usar la tecnología Wi-Fi en el teléfono, debe conectarse a un punto de acceso inalámbrico o a una "zona con cobertura inalámbrica". Algunos puntos de acceso están abiertos y puede conectarse a ellos

## Aviso importante

con facilidad. Otros están ocultos o usan otras funciones de seguridad; por lo que debe configurar el teléfono para poder conectarse a ellos.

Desactive Wi-Fi cuando no la use para prolongar la vida útil de la batería.

### Activar Wi-Fi y conectarse a una red Wi-Fi

- 1 En la pantalla principal, toque la ficha **Aplicaciones**  y seleccione **Ajustes** > **Redes inalámbricas** > **Ajustes de Wi-Fi**.
- 2 Toque **Wi-Fi** para activar esta función y detectar las redes de Wi-Fi disponibles.
  - Aparecerá la lista de redes de Wi-Fi

disponibles. Las redes seguras se indican con un icono de candado.

- 3 Toque una red para conectarse a ella.
  - Si la red está abierta, se le solicitará que confirme que desea conectarse a esa red; toque **Conectar**.
  - Si la red es segura, se le pedirá que ingrese una contraseña u otras credenciales. (Consulte con su administrador de red para obtener más detalles).
  - La barra de estado muestra iconos que indican el estado de Wi-Fi.

## 7. Abrir y alternar aplicaciones

Es fácil realizar varias tareas con Android porque puede mantener más de una aplicación en ejecución al mismo tiempo. No necesita salir de una aplicación antes de abrir otra. Use y alterne entre varias aplicaciones abiertas. Android administra cada aplicación, al detenerlas e iniciarlas según sea necesario, para garantizar que las aplicaciones inactivas no consuman recursos innecesariamente.

### Detener las aplicaciones

- 1 En la pantalla principal, toque la ficha **Aplicaciones**  y seleccione **Ajustes > Aplicaciones > Administrar aplicaciones > seleccione En ejecución.**
- 2 Desplácese hasta la aplicación deseada y toque **Detener.**

**SUGERENCIA:** Para volver a las aplicaciones recientes, mantenga presionada la tecla de inicio. La pantalla mostrará una lista de las aplicaciones que ha usado recientemente.

# Aviso importante

## 8. LG PC Suite

La aplicación para PC, LG PC Suite es un programa que le ayuda a conectar el teléfono móvil a una PC mediante un cable de datos USB. Una vez conectado, puede usar las funciones del teléfono móvil desde su PC.

### Funciones principales de LG PC Suite IV:

- Administrar y reproducir su contenido multimedia (música, películas, imágenes) en la PC.
- Enviar contenido multimedia a su dispositivo.
- Sincronizar los datos del teléfono móvil con los datos de la PC (contactos, calendario y otros).
- Hacer una copia de seguridad de las aplicaciones del teléfono móvil.
- Actualizar el software del teléfono móvil.
- Reproducir contenido multimedia de la PC desde otro dispositivo.

**Nota:** Puede usar el menú Ayuda desde la aplicación para descubrir cómo usar la aplicación "LG PC Suite".

## Instalar LG PC Suite

La aplicación LG PC Suite se puede descargar desde la página web de LG.

- 1 Vaya a [www.lg.com](http://www.lg.com) y seleccione un país de su preferencia.
- 2 Vaya a la sección de Soporte del teléfono celular y seleccione el modelo LG-E400g.
- 3 Haga clic en PC Sync en la sección de

Descarga para descargar el software LG PC Suite.

## Requisitos del sistema para el software para PC "LG PC Suite"

- SO Windows XP 32 bits (Service pack 2), Windows Vista 32 bits/64 bits, Windows 7 32 bits/64 bits.
- CPU: procesador 1GHz o superior.
- Memoria: RAM 512MB o superior.
- Tarjeta gráfica: resolución 1024 x 768, color de 32 bits o superior.
- HDD: 100 MB o más espacio libre en disco duro (es posible que se necesite más

## Aviso importante

espacio libre en disco duro, dependiendo del volumen de datos almacenados).

- Software requerido: controladores LG integrados.

### **Nota: Controlador USB integrado LG**

Se requiere controlador USB integrado LG para conectar un dispositivo LG y una PC, y se instala de manera automática al instalar el software LG PC Suite.

## 9. Sincronizar el teléfono con una computadora

Los datos del teléfono móvil y la PC se pueden sincronizar fácilmente con la aplicación LG PC Suite. Se pueden sincronizar contactos, calendario y otros.

- 1 Conecte el teléfono móvil a la PC (Use un cable USB o una conexión Wi-Fi).
- 2 Confirme la opción **Software de PC** y seleccione el teléfono desde la computadora.
- 3 Seleccione la casilla de verificación de contenido para sincronizar.

## 10. Transferir archivos mediante dispositivos de almacenamiento masivo USB

Para transferir archivos mediante dispositivos USB:

- 1 Conecte el teléfono a la PC con el cable USB.
- 2 Aparecerá la lista de modo de conexión USB y seleccione la opción **Almacenamiento USB**.
- 3 Podrá ver el contenido del almacenamiento masivo en la PC y

transferir los archivos.

- 4 Cuando haya terminado, seleccione la opción **Desactivar almacenamiento masivo USB** en la barra de estado del teléfono para desconectar el teléfono.

## 11. Sostener el teléfono de forma vertical

Sostenga el teléfono de forma vertical como lo haría con un teléfono normal. El teléfono LG-E400g cuenta con una antena interna. Tenga cuidado de no rayar o dañar la parte posterior del teléfono, ya que

## Aviso importante

podría afectar su rendimiento.

Mientras haga o reciba llamadas o mientras envíe o reciba datos, evite colocar la mano sobre la parte inferior del teléfono, donde se encuentra la antena. Esto podría afectar la calidad de la llamada.

### **12. Cuando la pantalla se congela**

Si la pantalla se congela o el teléfono no responde al intentar utilizarlo, extraiga la batería, vuelva a insertarla y luego encienda el teléfono. Si no funciona, comuníquese con el centro de servicio.

### **13. No conecte el teléfono mientras se enciende o apaga la PC**

Asegúrese de desconectar el cable de datos entre el teléfono y la PC, de lo contrario puede ocasionar errores en la PC.

# Características del teléfono

Para encender el teléfono, mantenga presionada la Tecla Encender/Apagar/Bloquear durante 3 segundos. Para apagar el teléfono, mantenga presionada la Tecla Encender/Apagar/Bloquear durante 3 segundos, luego toque **Apagar** y **OK**.

Auricular

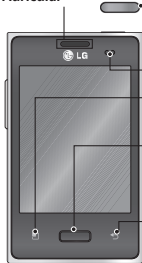

**Tecla Encender/Apagar/Bloquear**

Presión durante 3 segundos: enciende y apaga el teléfono.  
Presión breve: bloquea/desbloquea el teléfono.

**Sensor de proximidad**

**Tecla de opciones**

Muestra las opciones disponibles.

**Tecla de inicio**

Vuelve a la pantalla principal desde cualquier pantalla.

**Tecla Volver**

Vuelve a la pantalla anterior.

## **Nota: Sensor de proximidad**

Cuando reciba o realice llamadas, el sensor de proximidad apagará automáticamente la luz de fondo y bloqueará el teclado táctil al detectar cuando el teléfono esté cerca del oído. Esta acción extiende la vida útil de la batería y evita que el teclado táctil se active de manera involuntaria durante las llamadas.

## Características del teléfono

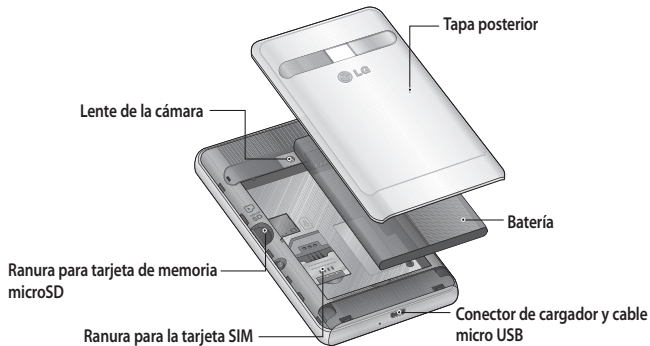

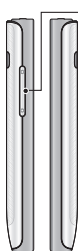

### Teclas de volumen

- **En la pantalla principal:** controlan el volumen del timbre.
- **Durante una llamada:** controlan el volumen de la llamada.
- **Durante la reproducción de música:** controlan el volumen continuamente.

### Conector de auricular estéreo



Tecla Encender/Apagar/Bloquear

### ADVERTENCIA

Si coloca un objeto pesado sobre el teléfono o se sienta sobre él, se pueden dañar la pantalla LCD y las funciones de la pantalla táctil. No cubra la película protectora del sensor de proximidad de la pantalla LCD. Eso puede hacer que el sensor funcione mal.

## Características del teléfono

### Instalación de la tarjeta SIM y de la batería

1 Para retirar la tapa posterior, sostenga el teléfono firmemente con una mano. Con la otra mano, presione con el pulgar la tapa posterior. Levante la tapa de la batería.

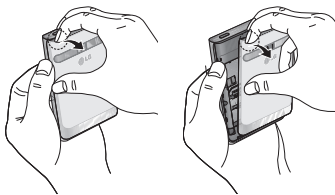

2 Deslice la tarjeta SIM hasta colocarla en la ranura correspondiente. Asegúrese de que el área de contacto dorada de la tarjeta quede hacia abajo.

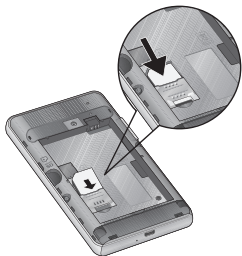

- 3 Inserte la batería alineando los contactos dorados del teléfono con los de la batería.



- 4 Vuelva a colocar la tapa posterior del teléfono.

## Características del teléfono

### Cargar el teléfono

Inserte el cargador en el conector de cargador y conéctelo a un tomacorriente. El teléfono LG-E400g estará cargado cuando pueda ver el icono  en la barra de estado de la pantalla.



**Nota:** La batería debe cargarse por completo antes de usar el teléfono por primera vez para mejorar su vida útil.

### Instalar la tarjeta de memoria

**Nota:** El teléfono LG-E400g es compatible con tarjetas de memoria de hasta 32 GB de capacidad.

## Para insertar una tarjeta de memoria:

- 1 Apague el teléfono antes de insertar o extraer la tarjeta de memoria. Retire la tapa posterior.

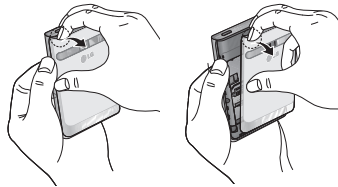

- 2 Inserte la tarjeta de memoria en la ranura. Asegúrese de que el área de contacto dorada quede hacia abajo.

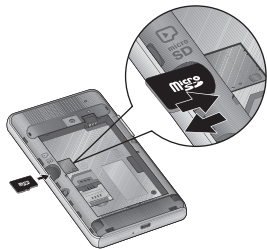

## Características del teléfono

### Remover una tarjeta de memoria

Tire de la tarjeta de memoria con sumo cuidado para sacarla de la ranura.



#### ADVERTENCIA

No inserte ni remueva la tarjeta de memoria con el teléfono encendido. De lo contrario, podría dañar la tarjeta de memoria y su teléfono, y los datos almacenados en la tarjeta de memoria podrían alterarse.

### Formatear la tarjeta de memoria externa

Es posible que la tarjeta de memoria ya esté formateada. De lo contrario, debe formatearla antes de usarla.

**Nota:** Se borrarán todos los archivos de la tarjeta cuando la formatee.

- 1 En la pantalla principal, toque la ficha **Aplicaciones**  para abrir el menú de aplicaciones.
- 2 Toque **Ajustes y Almacenamiento**.

- 3 Toque **Desactivar la micro SD** y toque **OK** para confirmar.
- 4 Toque **Formatear tarjeta SD** y luego confirme la selección.
- 5 Si configuró un patrón de bloqueo, ingréselo y luego seleccione **Borrar todo**. La tarjeta se formateará y estará lista para ser utilizada.

**Nota:** Si la tarjeta de memoria contiene archivos, la estructura de las carpetas puede ser diferente después de formatearla, ya que todos los archivos se habrán borrado.

# La pantalla principal

## Sugerencias sobre la pantalla táctil

A continuación, se incluyen algunos consejos sobre cómo navegar por el teléfono.

**Tocar:** para elegir un menú, una opción o abrir una aplicación, realice un toque.

**Tocar y mantener presionado:** para abrir un menú de opciones o tomar un objeto que desee mover, tóquelo y manténgalo presionado.

**Arrastrar:** para desplazarse por una lista o moverse lentamente, arrastre el dedo por la pantalla táctil.

**Dar un toquecito:** para desplazarse por una lista o moverse rápidamente, dé toquecitos en la pantalla táctil (arrastre el dedo rápidamente y suelte).

### Notas:

- Para seleccionar un elemento, toque el centro del icono.
- No ejerza demasiada presión; la pantalla táctil es lo suficientemente sensible para detectar un toque suave, pero firme.
- Utilice la punta del dedo para tocar la opción que desee. Tenga cuidado de no tocar otras teclas.

## Bloquear el teléfono

Cuando no esté usando el teléfono LG-E400g, presione la Tecla Encender/ Apagar/Bloquear para bloquearlo. De esta forma, se evita que las teclas se presionen por accidente y se ahorra batería.

Además, si no usa el teléfono por un tiempo, la pantalla principal u otra pantalla que esté visualizando se reemplazará por la pantalla de bloqueo para conservar la batería.

Si se están ejecutando programas cuando configura el patrón, es posible que se

sigan ejecutando en el modo de bloqueo. Se recomienda que salga de todos los programas antes de ingresar en el modo de bloqueo para evitar cargos innecesarios (como llamadas, acceso a la Web y comunicaciones de datos).

**Configurar un patrón de desbloqueo:** es posible dibujar un patrón de desbloqueo propio conectando puntos. Si configura un patrón, se bloquea la pantalla del teléfono. Para desbloquear el teléfono, dibuje en la pantalla el patrón que configuró.

## La pantalla principal



**Nota:** Para configurar un patrón de desbloqueo, primero deberá crear una cuenta de Gmail.

**Nota:** Si ingresa un patrón incorrecto más de 5 veces seguidas, no podrá desbloquear el teléfono. Si usa las 5 oportunidades, puede volver a intentarlo después de 30 segundos.

### Desbloqueo de pantalla

Cuando el teléfono LG-E400g no esté en uso, volverá a la pantalla de bloqueo. Presione la tecla Encender/Apagar/Bloquear y arrastre el dedo en la pantalla desde abajo hacia arriba para desbloquear la pantalla.

### Modo silencio

En el cuadro de notificaciones, toque  para cambiar a modo silencioso .

### Inicio

Desde la pantalla principal, deslice el dedo hacia la izquierda o hacia la derecha para ver los paneles. Puede personalizar cada panel con widgets, accesos directos a sus aplicaciones favoritas, carpetas y fondos de pantalla.

**Nota:** Algunas imágenes de la pantalla pueden ser diferentes según el proveedor de su teléfono.

En la pantalla principal, podrá ver teclas rápidas en la parte inferior de la pantalla. Las teclas de acceso rápido brindan acceso con un solo toque a las funciones que más utiliza, como por ejemplo, **Teléfono**, **Contactos** y **Mensajes**.

Además, al tocar la ficha **Aplicaciones**  se accederá a la lista de todas las aplicaciones disponibles en el teléfono.

Para abrir la aplicación deseada, simplemente toque el icono en la lista de aplicaciones.

**Nota:** Las aplicaciones precargadas pueden ser

distintas según el software del proveedor de servicios.

## Agregar widgets a la pantalla principal

Puede personalizar la pantalla principal agregando accesos directos, widgets o carpetas. Para utilizar el teléfono con mayor comodidad, agregue sus widgets favoritos a la pantalla principal.

- 1 En la pantalla principal, toque la tecla de opciones y seleccione **Agregar**. O bien, mantenga presionada la parte vacía de la pantalla principal.

## La pantalla principal

- 2 En el menú **Agregar a pantalla de página principal**, toque el tipo de objeto que desea agregar.
- 3 Por ejemplo, seleccione el elemento **Carpetas** de la lista y tóquelo. Seleccione una carpeta.
- 4 Aparecerá un nuevo icono de carpeta en la pantalla principal. Arrástrelo hacia la ubicación deseada en el panel y luego levante el dedo de la pantalla.

**SUGERENCIA:** Para agregar el icono de una aplicación a la pantalla principal en el menú **Aplicaciones**, toque y mantenga presionada la aplicación que desea agregar.

**SUGERENCIA:** Para remover un icono de aplicación de la pantalla principal, toque y mantenga presionado el icono que quiere eliminar y luego arrástrelo a .

**Nota:** No puede borrar aplicaciones precargadas. Solamente se pueden eliminar los iconos de la pantalla principal.

## Volver a las aplicaciones usadas recientemente

- 1 Toque y mantenga presionada la tecla de inicio. La pantalla mostrará una ventana emergente con iconos de las aplicaciones que ha utilizado recientemente.
- 2 Toque un icono para abrir la aplicación. O bien, toque la Tecla Volver para volver a la aplicación actual.

## Cuadro de notificaciones

El cuadro de notificaciones se encuentra en

la parte superior de la pantalla.

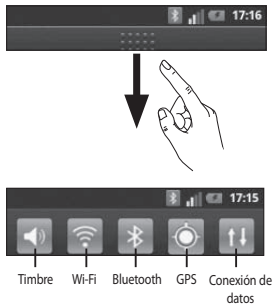

## La pantalla principal

Toque el cuadro de notificaciones y desplácese hacia abajo con el dedo.

O bien, en la pantalla principal, toque la tecla de opciones  y seleccione **Notificaciones**. Aquí podrá comprobar y administrar el timbre, Wi-Fi, Bluetooth, GPS y otras notificaciones.

### Vista de la barra de estado

La barra de estado usa diferentes iconos para mostrar la información del teléfono, como la intensidad de la señal, los nuevos mensajes, el nivel de carga de la batería, la



activación de Bluetooth y las conexiones de datos.







A continuación se muestra una tabla en la que se explica el significado de los iconos que se pueden ver en la barra de estado.









[Barra de estado]

Icono	Descripción
	Sin tarjeta SIM
	Sin señal
	Modo avión
	Conectado a la red Wi-Fi
	Auricular conectado
	Llamada en curso
	Llamada en espera

Icono	Descripción
	Altavoz
	Micrófono silenciado
	Llamada perdida
	Bluetooth activado
	Conectado a un dispositivo Bluetooth
	Advertencia del sistema
	Alarma establecida

Icono	Descripción
	Nuevo correo de voz
	Timbre silenciado
	Modo de vibración
	Batería completamente cargada
	Se está cargando la batería
	Entrada y salida de datos

# La pantalla principal

Icono	Descripción
	El teléfono está conectado a la PC mediante el cable USB
	Descargando datos
	Cargando datos
	El GPS se está conectando
	Recibiendo datos de ubicación de GPS
	Tres notificaciones pendientes por revisar

Icono	Descripción
	Se están sincronizando los datos
	Descarga completa
	Nuevo correo de Gmail
	Nuevo mensaje de Google Talk
	Nuevo mensaje
	Se está reproduciendo una canción
	Próximo evento



Icono	Descripción
	El anclaje de USB se encuentra activado
	La zona Wi-Fi portátil se encuentra activada
	Tanto el anclaje de USB como la zona con cobertura inalámbrica portátil se encuentran activados

## Teclado en la pantalla

Puede ingresar texto mediante el teclado en la pantalla. El teclado en la pantalla aparece de forma automática cuando necesita escribir algo. Para mostrarlo en forma manual, toque el campo de texto en donde desea ingresar texto.

### Usar el teclado e ingresar texto

 Toque esta tecla una vez para poner en mayúscula la próxima letra que escriba. Tóquela dos veces para escribir todas las letras en mayúscula.

  Toque esta tecla para cambiar al teclado de números y símbolos. Puede también mantener esta tecla presionada para ver el menú de ajustes.

 Toque esta tecla para insertar un emoticono al escribir un mensaje.

 Toque esta tecla para ingresar un espacio.

 Toque esta tecla para crear una nueva línea en el campo del mensaje.

 Toque esta tecla para borrar el carácter anterior.

## La pantalla principal

 Toque esta tecla para ocultar el teclado en la pantalla.

### **Ingresar letras acentuadas**

Para ingresar letras acentuadas como "á", toque y mantenga presionada la tecla "a" hasta que se muestren los caracteres especiales. A continuación, seleccione el carácter especial que desee.

# Ajustes de la cuenta de Google

La primera vez que abra la aplicación de Google en el teléfono, se le solicitará que inicie sesión con su cuenta de Google. Si no tiene una cuenta de Google, se le pedirá que cree una.

## Configurar una cuenta de Google:

- 1 En la pantalla principal, toque la ficha **Aplicaciones** .
- 2 Toque **Gmail** y, a continuación, toque **Siguiente** y **Crear** para iniciar el asistente de instalación de Gmail.
- 3 Toque un campo de texto para abrir el teclado táctil e ingrese su nombre y un nombre de usuario para su cuenta de Google.
- 4 Cuando haya ingresado su nombre y nombre de usuario, toque **Siguiente**. El teléfono se comunicará con los servidores de Google y comprobará la disponibilidad del nombre de usuario.
- 5 Ingrese y vuelva a ingresar su contraseña. Luego siga las instrucciones e ingrese la información obligatoria y opcional sobre la cuenta. Espere mientras el servidor crea su cuenta.



# Wi-Fi

Con Wi-Fi, puede utilizar el acceso a Internet de alta velocidad dentro de la cobertura del punto de acceso (AP) inalámbrico.

Disfrute de la conexión inalámbrica a Internet por Wi-Fi sin cargos extras.

## Activar Wi-Fi

Desde la pantalla principal, abra el cuadro de notificaciones y toque .

O bien, toque la ficha **Aplicaciones**   
> **Ajustes** > **Redes inalámbricas** y luego **Wi-Fi** .

## Conectarse a redes de Wi-Fi

Seleccione la red Wi-Fi a la que desea conectarse. Si aparece , deberá especificar una contraseña para conectarse.

### Notas:

- Si no se encuentra dentro del área de cobertura de Wi-Fi y selecciona la conexión 3G, puede recibir cargos extras.
- Si su teléfono entra en modo inactivo, se desactivará automáticamente la conexión Wi-Fi. En este caso, si el teléfono tiene acceso a datos 3G, puede conectarse automáticamente a la red 3G y pueden

aplicarse cargos adicionales.

- El teléfono LG-E400g admite seguridad WEP, WPA/WPA2-PSK y 802.1x EAP. Si su proveedor de servicio Wi-Fi o administrador de red configuran la codificación para la seguridad de la red, usted debe ingresar la clave en la ventana emergente. Si la encriptación no está configurada, la ventana emergente no se muestra. Puede obtener la clave a través de su proveedor de servicio Wi-Fi o su administrador de red.



## **Compartir la conexión de datos del teléfono**

Puede compartir la conexión de datos móviles del teléfono con una sola computadora a través de un cable USB (anclaje de USB). También puede compartir la conexión de datos del teléfono con hasta ocho dispositivos al mismo tiempo al convertir el teléfono en un dispositivo con zona Wi-Fi portátil.

Cuando el teléfono esté compartiendo la conexión de datos, aparecerá un icono en la barra de estado y una notificación en el

# Wi-Fi

cuadro de notificaciones.

Icono	Descripción
	El anclaje de USB se encuentra activado
	La zona Wi-Fi portátil se encuentra activada
	Tanto el anclaje de USB como la zona con cobertura inalámbrica portátil se encuentran activados

Para obtener información más reciente sobre anclaje y zonas con cobertura inalámbrica portátiles, incluidos los

sistemas operativos admitidos y otros detalles, visite <http://www.android.com/tether>.

**Nota:** El uso y la conexión a servicios en línea pueden implicar costos adicionales. Consulte con el proveedor de red cuáles son los gastos por transferencia de datos.

## Ajustes del anclaje de USB y de la zona Wi-Fi portátil

- 1 En la pantalla principal toque la ficha **Aplicaciones**  y seleccione **Ajustes**.
- 2 Toque **Redes inalámbricas** y seleccione **Anclaje a red y zona Wi-Fi**.

3 Elija las opciones que desea ajustar.

**Anclaje de USB:** marque esta opción para compartir la conexión de datos de red móviles del teléfono con una computadora, mediante una conexión USB.

**Zona Wi-Fi portátil:** marque esta opción para compartir la conexión de datos móviles del teléfono como Wi-Fi compartido.

**Ayuda:** le ofrece información acerca de la zona Wi-Fi portátil, así como información sobre dónde obtener más detalles.

## Compartir la conexión de datos del teléfono mediante USB

Si su computadora ejecuta Windows 7 o una distribución reciente de Linux (como Ubuntu), por lo general no necesita preparar su computadora para el anclaje. Sin embargo, si ejecuta una versión anterior de Windows u otro sistema operativo, es posible que deba preparar su computadora a fin de establecer una conexión de red mediante USB. Para obtener la información más reciente sobre los sistemas operativos compatibles con el anclaje de USB y como

## Wi-Fi



configurarlos, visite <http://www.android.com/tether>.

### Anclaje de USB y uso compartido de datos

No puede compartir simultáneamente la conexión de datos del teléfono y la tarjeta microSD mediante USB. Si usa la conexión USB para que la tarjeta microSD esté disponible para la computadora, primero debe desconectarla.

- 1 Use el cable USB suministrado con el teléfono para conectarlo a la

computadora.

- 2 En la pantalla principal toque la ficha **Aplicaciones**  y seleccione **Ajustes**.
- 3 Toque **Redes inalámbricas** y seleccione **Anclaje a red y zona Wi-Fi**.
- 4 Marque **Anclaje de USB**.
  - El teléfono comenzará a compartir la conexión de datos de la red móvil con la computadora mediante la conexión USB. Se agregará una notificación continua  a la barra de estado y al cuadro de notificaciones.

- 5 Anule la selección de **Anclaje de USB** para interrumpir el uso compartido de la conexión de datos. O bien, simplemente desconecte el cable USB.

## Compartir la conexión de datos del teléfono como zona Wi-Fi portátil

- 1 En la pantalla principal toque la ficha **Aplicaciones**  y seleccione **Ajustes**.
- 2 Toque **Redes inalámbricas** y seleccione **Anclaje a red y zona Wi-Fi**.
- 3 Marque **Zona Wi-Fi portátil**.
  - Después de un momento, el teléfono

mostrará el nombre de la red Wi-Fi (SSID) para que pueda conectarlo con otras computadoras u otros dispositivos. Se agregará una notificación  a la barra de estado y al cuadro de notificaciones.

- Cuando seleccione **Zona Wi-Fi portátil**, podrá cambiar el nombre de la red o protegerla.
- 4 Desmarque **Zona Wi-Fi portátil** para dejar de compartir la conexión de datos mediante Wi-Fi.

## Wi-Fi

### **Cambiarle el nombre a la zona con cobertura inalámbrica portátil o protegerla**

Puede cambiar el nombre de la red Wi-Fi del teléfono (SSID) y protegerla.

- 1 En la pantalla principal toque la ficha **Aplicaciones**  y seleccione **Ajustes**.
- 2 Toque **Redes inalámbricas** y seleccione **Anclaje a red y zona Wi-Fi**.
- 3 Asegúrese de que la opción **Zona Wi-Fi portátil** esté seleccionada.
- 4 Toque **Configuración de zona Wi-Fi portátil**.

### **5 Toque **Configurar zona Wi-Fi**.**

- Se abrirá el cuadro de diálogo **Configurar zona Wi-Fi**.
- Puede cambiar el nombre SSID de la red que otras computadoras verán cuando busquen redes Wi-Fi.
- También puede tocar el menú de seguridad para configurar la red con seguridad de Wi-Fi Protected Access 2 (WPA2) con una clave compartida (PSK).
- Si toca la opción de seguridad **WPA2 PSK**, un campo de contraseña se agrega al cuadro **Configurar zona Wi-Fi**. Si





ingresa una contraseña, deberá ingresar esa contraseña cuando se conecte a la zona con cobertura inalámbrica del teléfono mediante una computadora u otro dispositivo. O bien, toque **Abierta** en el menú **Seguridad** para remover la seguridad de la red Wi-Fi.

**ADVERTENCIA:** Si establece la opción de seguridad en **Abierta**, no podrá evitar el uso no autorizado de servicios en línea por parte de otras personas y podrá incurrir en cargos adicionales. Para evitar el uso no autorizado, se recomienda que mantenga la opción de seguridad activada.

## 6 Toque **Guardar**.

# Llamadas

## Realizar una llamada



- 1 Toque  para abrir el teclado.
- 2 Ingrese el número en el teclado. Para borrar un dígito toque el icono .
- 3 Toque el icono  para realizar una llamada.
- 4 Para finalizar una llamada, toque el icono **Finalizar** .

**SUGERENCIA:** Para ingresar "+" para realizar llamadas internacionales, mantenga presionada la tecla .

## Llamar a los contactos

- 1 Toque la ficha **Aplicaciones**  y **Contactos** o la opción de contactos en la pantalla principal para abrir la lista de contactos.
- 2 Desplácese por la lista de contactos o toque **Buscar** para ingresar las primeras letras del contacto al que desee llamar.
- 3 En la lista, toque el contacto al cual desea llamar.

## Responder y rechazar una llamada

Cuando la pantalla esté bloqueada y el teléfono suene, arrastre el icono **Responder**  a la derecha o el icono **Rechazar**  hacia la izquierda.



Toque **Mensaje de disculpa** en la pantalla si desea enviar un mensaje. Si se trata de un número de teléfono desconocido, esta opción no está disponible.

## Ajustar el volumen de la llamada

Para ajustar el volumen durante una llamada, utilice las teclas de volumen

ubicadas en la lateral izquierda del teléfono.

## Hacer una segunda llamada

- 1 Durante la llamada inicial, toque .
- 2 Marque el número o búsquelo en la lista de contactos.
- 3 Toque el icono  para conectar la llamada.
- 4 Ambas llamadas se verán en la pantalla de llamada. La primera llamada se bloqueará y quedará en espera.
- 5 Toque el número que aparece en la pantalla para alternar entre las llamadas.

## Llamadas

O bien, toque  **Unir** para hacer una llamada de conferencia.

6 Para finalizar las llamadas activas, toque **Finalizar**.

**Nota:** Se le cobrará cada llamada que realice.

### Ver los registros de llamadas

En el menú de contactos, seleccione la ficha **Registro**.

Podrá ver una lista completa de todas las llamadas de voz realizadas, recibidas y perdidas.

**SUGERENCIA:** Toque cualquier entrada de registro de llamadas para ver la fecha, hora y duración de la llamada.

**SUGERENCIA:** Toque la tecla de opciones y, a continuación, toque **Eliminar todo** para borrar todos los elementos registrados.

## Ajustes de llamada

Puede configurar las opciones de llamada del teléfono, como desvío de llamadas, bloqueo de llamadas y otras funciones especiales que ofrece su proveedor.

- 1 En la pantalla principal, toque la ficha **Aplicaciones**  para abrir el menú de aplicaciones.
- 2 Desplácese y toque **Ajustes**.
- 3 Toque **Ajustes de llamada** y elija las opciones que desee ajustar.

# Contactos



Puede agregar contactos al teléfono y sincronizarlos con los contactos de la cuenta de Google u otras cuentas que admitan la sincronización de contactos.

## Buscar un contacto

### En la pantalla principal

- 1 Toque la ficha **Aplicaciones**  y **Contactos** o la opción de contactos en la pantalla principal para abrir la lista de contactos.
- 2 Toque **Buscar** e ingrese el nombre del contacto con el teclado.

## Agregar un nuevo contacto

- 1 Toque , ingrese el número del nuevo contacto y luego presione la tecla de opciones. Toque **Agregar a Contactos** y luego **Crear contacto nuevo**.
- 2 Si desea agregar una foto al nuevo contacto, toque . Elija entre **Capturar imagen** o **Seleccionar de la galería**.
- 3 Seleccione dónde desea guardar el contacto tocando .
- 4 Ingrese los detalles acerca del contacto.
- 5 Toque **Guardar**.

**Nota:** Para incluir un contacto como favorito e incluir una foto a un contacto, éste debe haber sido guardado en la memoria del teléfono.

## Contactos favoritos

Puede clasificar los contactos a los que llama con frecuencia como favoritos.

### Agregar un contacto a los favoritos

- 1 Toque un contacto para ver sus detalles.
- 2 Toque la estrella que aparece a la derecha del nombre del contacto. La estrella se pondrá dorada.

## Eliminar un contacto de la lista de favoritos

- 1 Elija el contacto que desea eliminar de la lista de favoritos.
- 2 Toque la estrella dorada que aparece a la derecha del nombre del contacto. La estrella se pondrá gris y se eliminará el contacto de la lista de los favoritos.

# Mensajes

## Mensajes

El teléfono LG-E400g combina SMS y MMS en un único menú intuitivo y fácil de usar.

### Enviar un mensaje

- 1 Toque la ficha **Aplicaciones**  y **Mensajes** o la opción de mensajes en la pantalla principal. A continuación, toque **Nuevo mensaje** para abrir un mensaje en blanco.
- 2 Ingrese el nombre de un contacto o un número de contacto en el campo **Para**. Al ingresar el nombre del contacto,

aparecerán los contactos coincidentes. Puede tocar el destinatario sugerido. Se pueden agregar varios contactos.

**Nota:** Se le cobrará un mensaje de texto por cada persona a la que le envíe el mensaje.

- 3 Toque el campo **Escribir mensaje** para escribir el mensaje.
- 4 Toque la tecla de opciones para abrir el menú de opciones. Elija entre **Agregar asunto**, **Descartar**, **Adjuntar**, **Insertar emoticono** y otros.
- 5 Toque **Enviar** para enviar el mensaje. Las respuestas a los mensajes aparecerán

en la pantalla. Al ver y enviar mensajes adicionales, se creará una cadena de mensajes.



#### ADVERTENCIA

El límite de 160 caracteres puede variar de un país a otro según la forma en que esté codificado el SMS y el idioma.



#### ADVERTENCIA

Si se agrega un archivo de imagen, video o audio a un SMS, se convertirá automáticamente en un MMS y se le cobrarán los cargos correspondientes.

**Nota:** Cuando reciba un mensaje SMS durante una llamada, escuchará un tono de notificación.

# Mensajes

## Lista por remitente

Los mensajes (SMS, MMS) intercambiados con otra persona pueden mostrarse en orden cronológico para que pueda ver con comodidad toda su conversación.

## Usar emoticonos

Cuando escriba un nuevo mensaje, toque la tecla de opciones y elija **Insertar emoticono**.

## Cambiar los ajustes de mensajes

Los ajustes de los mensajes del teléfono LG-E400g están predefinidos; por lo tanto, puede enviar mensajes de inmediato. Puede cambiar los ajustes según sus preferencias.

En la pantalla **Mensajes**, toque la tecla de opciones y toque **Ajustes**.

# Correo electrónico

## Abrir el correo electrónico y la pantalla de cuentas

Puede usar la aplicación **E-mail** para leer el correo electrónico de otros servicios diferentes a Google Mail.

### Administración de una cuenta de e-mail

En la pantalla principal, toque la ficha **Aplicaciones**  y **E-mail**. Si la cuenta de correo electrónico no está configurada, inicie el asistente para la configuración de correo electrónico. Puede seleccionar el tipo de cuenta de correo electrónico. Consulte cualquier detalle de la configuración de

e-mail con su proveedor de servicios.

Después de los ajustes iniciales, la función **E-mail** muestra el contenido de su buzón de entrada (si solo tiene una cuenta) o la pantalla **Cuentas** (si tiene varias cuentas).

### Pantalla Cuentas

La pantalla **Cuentas** muestra cada una de las cuentas de correo electrónico que haya registrado en el teléfono.

## Correo electrónico

- 1 Abra la aplicación **E-mail**. Si no está en la pantalla **E-mail**, toque la tecla de opciones y toque **Cuentas**.
- 2 Seleccione el proveedor de servicio de correo electrónico.



- Toque esta opción para abrir la carpeta **Combinación de recibidos** con los mensajes recibidos en todas las cuentas.



- Toque esta opción para abrir una lista de los mensajes destacados únicamente.



- Toque el icono de carpeta para abrir las carpetas de la cuenta.

Puede tocar una cuenta para ver su buzón de entrada. La cuenta desde la cual envía correos electrónicos de forma predeterminada se señala con una marca de verificación.

### **Para abrir la Combinación de recibidos**

Si configuró la aplicación **E-mail** para enviar y recibir correos electrónicos de más de una cuenta, puede ver todos los mensajes recibidos en todas las cuentas en la carpeta **Combinación de recibidos**.

- 1 Toque **E-mail**.
- 2 Toque **Combinación de recibidos** (Si no está en la pantalla **E-mail**, toque la tecla de opciones y **Cuentas**). Los mensajes están codificados por color en las laterales izquierdas, por cuenta, con los mismos colores que se usan para las cuentas en la pantalla **Cuentas**.

En el teléfono solo se descargan los correos electrónicos más recientes de su cuenta. Para descargar correos electrónicos más antiguos, toque **Cargar más mensajes** al final de la lista de correos electrónicos.

## Redactar y enviar correos electrónicos

### Para redactar y enviar un correo electrónico

- 1 En la aplicación **E-mail**, toque la tecla de opciones y, a continuación, toque **Redactar**.
- 2 Ingrese la dirección del destinatario del mensaje. Al escribir el texto, se sugieren direcciones que coinciden de los contactos. Separe las diversas direcciones con punto y coma.
- 3 Toque la tecla de opciones y **Agregar Cc/Cco** para agregar copias o copias ocultas

## Correo electrónico

- a otros contactos/direcciones de correo electrónico.
- 4 Escriba el mensaje.
  - 5 Toque la tecla de opciones y toque **Agregar adjunto** para enviar un archivo en el mensaje.
  - 6 Toque **Enviar**. Si no está listo para enviar el mensaje, toque la tecla de opciones y **Guardar como borrador** para guardarlo en la carpeta **Borradores**. Toque el borrador de un mensaje en la carpeta **Borradores** para continuar trabajando en él. El mensaje también se guarda como

borrador si toca la tecla Volver  antes de enviarlo. Si no está conectado a una red, por ejemplo, si está trabajando en el modo avión, los mensajes que envíe se almacenarán en la carpeta **Buzón de salida** hasta que se vuelva a conectar a una red. Si la carpeta **Buzón de salida** contiene algún mensaje pendiente, aparece en la pantalla **E-mail**.

Observe que los mensajes enviados mediante una cuenta Exchange no se localizarán en el teléfono; se ubicarán en el propio servidor Exchange.

**Nota:** Cuando reciba un correo electrónico nuevo en la carpeta buzón de entrada, recibirá una notificación por medio de un sonido o de una vibración.

## Usar las carpetas de las cuentas

Cada cuenta contiene las carpetas **Buzón de entrada**, **Buzón de salida**, **Enviados** y **Borradores**. Según las funciones que admita el proveedor de servicios de la cuenta, puede contar con carpetas adicionales.

## Agregar y editar cuentas de correo electrónico

### Agregar una cuenta de correo electrónico

- 1 En la pantalla de **E-mail**, toque la tecla de opciones y **Agregar cuenta**.
- 2 Seleccione **Microsoft Exchange** u **Otros** e ingrese los ajustes de la cuenta.
- 3 Escriba el nombre de la cuenta, confirme como desea que aparezca su nombre en el correo saliente y toque **Listo**.

# Correo electrónico

## Cambiar los ajustes de una cuenta

- 1 Toque la cuenta para la que desea cambiar los ajustes.
- 2 Toque la tecla de opciones y toque **Ajustes de cuenta**.

## Borrar una cuenta de correo electrónico

- 1 Toque y mantenga pulsada la cuenta que desea eliminar.
- 2 Toque **Borrar cuenta** y confirme la acción para eliminar la cuenta.

# Cámara

## Uso del visor

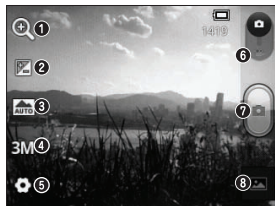

- 1 **Zoom:** permite acercar o alejar la imagen. También puede utilizar las teclas laterales de volumen.
- 2 **Brillo:** esta opción define y controla la cantidad de luz solar que ingresará en la imagen. Deslice el indicador de brillo por la barra hacia el signo "-" para reducir el brillo de la imagen o hacia el signo "+" para aumentarlo.
- 3 **Modo escena:** permite elegir entre **Automático, Retrato, Paisaje, Deportes, Puesta del sol y Noche.**
- 4 **Tamaño de imagen:** permite configurar el tamaño (en píxeles) de la foto que tome.
- 5 **Configuración:** toque este icono para abrir el menú de configuración avanzada.
- 6 **Modo de cámara/video:** deslice este icono hacia abajo para pasar al modo de video.
- 7 **Tomar una foto**
- 8 **Galería:** toque esta opción para ver la última foto que tomó. Esta opción también le permite acceder a la galería y ver las fotos guardadas desde el modo de cámara.

# Cámara

## Tomar una foto rápida

- 1 Abra la aplicación **Cámara**.
- 2 Mantenga el teléfono en posición horizontal y apunte la lente hacia el objetivo que desea fotografiar.
- 3 Presione el botón de captura .

## Después de que haya tomado la foto

Si la opción **Revisión automática** está activada, la foto que capturó aparecerá en la pantalla.

**Compartir** Toque esta opción para compartir la foto por **Bluetooth, Facebook, Gmail, Mensajes u otros**.

**Fijar como** Toque esta opción para usar la imagen como **Fondo de pantalla o Icono de contacto**.

**Renombrar** Toque esta opción para editar el nombre de la imagen que se acaba de tomar.

 Toque esta opción para eliminar la imagen.

 Toque esta opción para tomar otra foto inmediatamente. Su fotografía se guardará.

 Toque esta opción para ver la galería de fotos guardadas.

## Opciones de ajustes avanzados

En el visor, toque  para abrir todas las opciones avanzadas.

Puede cambiar los ajustes de la cámara deslizando la lista. Después de seleccionar la opción, toque la Tecla **Volver**.

**ISO:** este parámetro determina el grado de sensibilidad del sensor de luz de la cámara. Cuanto más alto sea el valor ISO, más sensible será la cámara. Es muy útil en condiciones de poca luz cuando no puede usarse el flash.

**Bal. de blancos:** permite elegir entre

## Cámara

**Automático, Incandescente, Soleado, Fluorescente y Nublado.**

**Efectos de color:** permite elegir una tonalidad para la nueva foto.

**Temporizador:** el temporizador automático permite establecer un tiempo de espera después de que se presiona el botón disparador. Seleccione desactivado, 3 segundos, 5 segundos o 10 segundos. Esta función es ideal si quiere formar parte de una foto.

**Sonido del obturador:** permite seleccionar entre cuatro sonidos de obturador.

**Revisión automática:** si activa esta función, la última foto que capturó aparecerá automáticamente en la pantalla.

**Etiqueta de ubicación:** active esta aplicación para usar los servicios basados en la ubicación de su teléfono. Le permite tomar fotos dondequiera que esté y etiquetarlas con la ubicación. Al cargar las fotos etiquetadas en un blog que admita el proceso de etiqueta de ubicación, podrá ver las fotos en un mapa.

**Nota:** Esta función solo está disponible cuando el GPS está activado.

**Almacenamiento:** permite elegir si desea guardar las fotos en la memoria del teléfono o en la memoria externa.

 – Restaura los ajustes predeterminados de la cámara.

 – Toque esta opción para saber cómo opera cada función. Esto le permitirá ver una guía rápida.

**SUGERENCIA:** Cuando sale de la cámara, algunos ajustes vuelven a sus valores predeterminados. Antes de tomar otra foto, compruebe estos parámetros.

**SUGERENCIA:** El menú de ajustes se superpone con el visor; por eso, cuando modifique los valores de color o calidad de la imagen, podrá ver una vista previa de los cambios en la imagen detrás del menú de ajustes.

# Cámara

## Ver las fotos guardadas

Puede ver las fotos guardadas mientras esté en modo de cámara. Simplemente toque



A continuación, verá **Presentación de diapositiva** y **Menú**.

**SUGERENCIA:** Dé un toquecito hacia la izquierda o la derecha en la pantalla para ver otras fotos o videos.



- Toque para ver una presentación de diapositivas.



- Toque esta opción para compartir o borrar una foto. Toque **Más** para ver

más opciones.

**Detalles:** permite revisar la información del contenido.

**Fijar como:** permite establecer una imagen como icono de contacto o fondo de pantalla.

**Recortar:** permite recortar la foto. Mueva el dedo por la pantalla para seleccionar el área.

**Girar a la izquierda/derecha:** permite girar la imagen a la izquierda o a la derecha.

# Videocámara



## Uso del visor



- 1 Zoom:** permite acercar o alejar la imagen. También puede utilizar las teclas laterales de volumen.
- 2 Brillo:** esta opción define y controla la cantidad de luz solar que ingresa al video. Deslice el indicador de brillo por la barra hacia el signo "-" para reducir el brillo del video o hacia el signo "+" para aumentarlo.
- 3 Tamaño del video:** toque esta opción para configurar el tamaño (en píxeles) del video grabado.
- 4 Grabación de audio:** elija la opción **Silencio** para grabar un video sin sonido.
- 5 Configuración:** toque este icono para abrir el menú de configuración avanzada.
- 6 Modo de cámara/video:** deslice este icono hacia arriba para cambiar al modo de cámara.
- 7 Iniciar grabación**
- 8 Galería:** toque esta opción para ver el último video grabado. Esta opción también le permite acceder a la galería y ver los videos guardados desde el modo de video.

# Videocámara

## Grabar un video rápido

- 1 Deslice el icono de modo de cámara hacia abajo y el icono cambiará a .
- 2 El visor de la cámara de video aparecerá en la pantalla.
- 3 Mantenga el teléfono en posición horizontal y apunte la lente hacia el objetivo que desea grabar.
- 4 Para iniciar la grabación toque el icono  una vez.
- 5 **Grabar** aparece en la parte inferior del visor con un temporizador que mostrará la duración del video.

- 6 Toque  en la pantalla para detener la grabación.

## Después de grabar un video

Si la opción **Revisión automática** está activada, aparecerá en la pantalla una imagen fija que representa el video filmado.

**Reproducir** Toque esta opción para reproducir el video.

**Compartir** Toque esta opción para compartir el video por **Bluetooth, Facebook, Gmail, Mensajes, YouTube** u otros.

### Renombrar

Toque esta opción para editar el nombre del video seleccionado.



Toque esta opción para borrar el video que realizó. Confirme tocando **OK**. El visor volverá a aparecer en la pantalla.



Toque esta opción para filmar otro video inmediatamente. Su video se guardará.



Toque esta opción para ver el último video grabado así como la galería.

### Opciones de ajustes avanzados

En el visor, toque  para abrir todas las opciones avanzadas. Para configurar los ajustes de la cámara de video, desplácese por la lista. Después de seleccionar la opción, toque la Tecla **Volver**.

**Bal. de blancos:** esta opción garantiza que las partes blancas que aparezcan en el video sean realistas. Para lograr que la cámara ajuste correctamente el balance de blancos, deberá especificar las condiciones de luz. Elija entre: **Automático**, **Incandescente**, **Soleado**, **Fluorescente** y **Nublado**.

## Videocámara

**Efectos de color:** permite elegir una tonalidad para aplicarla en el nuevo video.

**Revisión automática:** muestra automáticamente el último video que grabó.

**Almacenamiento:** elija si desea guardar el video en la memoria del teléfono o en la memoria externa.

 – Restaura los ajustes predeterminados de la cámara de video.

 – Toque esta opción para saber cómo opera cada función. Esto le permitirá ver una guía rápida.

## Ver los videos guardados

- 1 En el visor, toque .
- 2 La galería aparecerá en la pantalla.
- 3 Toque el video una vez para reproducirlo.

## Ajustar el volumen mientras se ve un video

Para ajustar el volumen de un video mientras se está reproduciendo, utilice las teclas de volumen ubicadas en el lado izquierdo del teléfono.

# Multimedia

## Cuadro de aplicaciones

En la función **Aplicaciones** hay aplicaciones útiles precargadas. Para usar la aplicación, primero debe instalarla en el teléfono.

**Nota:** Las aplicaciones precargadas pueden ser distintas según el software del teléfono o el proveedor de servicios.

En la pantalla principal, toque la ficha **Aplicaciones**  y **Aplicaciones**.

## Galería

Para acceder fácilmente a las imágenes y sonidos puede acceder a **Multimedia**.

Toque la ficha **Aplicaciones** y **Multimedia**.

## Modo de visualización

Toque **Multimedia**. Aparece la vista de carpetas. Toque una carpeta y cambiará a la vista de cuadrícula. Si le da un toquecito a una foto, cambiará el modo a vista completa.

## Vista cronológica

En el teléfono LG-E400g se ofrece una vista cronológica de las fotos y los videos. En el modo vista de cuadrícula, arrastre  hacia la derecha y podrá ver la fecha en





## Multimedia

que tomó las fotos, comenzando con la última. Si selecciona una fecha específica, se agruparán todas las fotos que tomó en ese día.

### Música

El teléfono LG-E400g cuenta con un reproductor de música integrado para que pueda escuchar todas sus canciones favoritas. Para acceder al reproductor de música, toque **Aplicaciones**  y, a continuación, toque **Música**.

### Reproducir una canción

- 1 En la pantalla principal, toque la ficha **Aplicaciones** y seleccione **Música**.
- 2 Toque **Canciones**.
- 3 Seleccione la canción que desea reproducir.
- 4 Toque  para pausar la canción.
- 5 Toque  para pasar al siguiente tema.
- 6 Toque  para regresar al principio de la canción. Toque  dos veces para regresar a la canción anterior.

Para cambiar el volumen mientras escucha música, presione las teclas de volumen, ubicadas al lado izquierdo del teléfono.

Mantenga presionada cualquier canción en la lista. Aparecerán las siguientes opciones: **Reproducir, Agregar a la lista de reproducción, Utilizar como tono de llamada, Borrar, Detalles, Compartir y Buscar.**

**Nota:** Es probable que los archivos de música estén protegidos por leyes de derecho de autor nacionales y tratados internacionales. Por lo tanto, es posible que sea necesario obtener un permiso o una licencia para reproducir la música o copiarla. En algunos países, las leyes nacionales prohíben la realización de copias de material protegido por derechos de autor. Antes de descargar o copiar el archivo, compruebe las leyes nacionales del país pertinente respecto del uso de ese tipo de material.

# Multimedia

## Transferir archivos mediante dispositivos de almacenamiento masivo USB

- 1 Conecte el teléfono a la PC mediante el cable USB.
- 2 En la pantalla principal, seleccione **Almacenamiento USB**. Si no instaló el controlador de la plataforma Android de LG en la PC, deberá configurarlo manualmente. Seleccione **Ajustes, Conectividad, Modo de conexión predeterminada** y active **Almacenamiento USB**.
- 3 Transfiera archivos de música o video desde la PC al dispositivo de almacenamiento extraíble del teléfono.
  - Puede copiar o mover archivos de la PC al dispositivo de almacenamiento extraíble del teléfono con un lector de tarjetas.
  - Si desea usar un archivo de video con un archivo de subtítulos (\*archivo .srt con el mismo nombre del archivo de video), colóquelo en la misma carpeta para que los subtítulos se muestren automáticamente al reproducir el

archivo de video.

- Cuando descargue archivos de música o video, respete los derechos de autor. Tenga en cuenta que los archivos dañados o con extensiones incorrectas pueden dañar el teléfono.

## Enviar datos desde el teléfono mediante Bluetooth

Puede usar Bluetooth para enviar datos si ejecuta la aplicación correspondiente, no desde el menú de Bluetooth como en la mayoría de los teléfonos móviles.

- \* **Enviar imágenes:** seleccione la imagen que desea enviar y toque la tecla de opciones. Toque **Compartir** y luego seleccione **Bluetooth**. Compruebe que Bluetooth esté activado y luego seleccione **Buscar dispositivos**. Elija el dispositivo de la lista al que desee enviar datos.
- \* **Exportar contactos:** Toque el contacto que desea exportar. Toque la tecla de opciones, seleccione **Compartir** y **Bluetooth**. Compruebe que Bluetooth esté activado y luego seleccione **Buscar dispositivos**. Elija el dispositivo de la lista

## Multimedia

al que desee enviar los datos.

- \* **Envío de varios contactos:** En la carpeta de contactos, toque la tecla de opciones y, luego, toque **Compartir**. Seleccione los contactos que desee enviar o toque la opción **Selec. todo** en la parte superior de la pantalla. Toque **Compartir** y **Bluetooth**. Compruebe que Bluetooth esté activado y luego seleccione **Buscar dispositivos**. Elija el dispositivo de la lista al que desee enviar los datos.



- \* **Conexión a FTP** (este teléfono solo es compatible con servidores FTP):

seleccione **Ajustes, Redes inalámbricas y Ajustes de Bluetooth**. Seleccione la casilla **Visible** para poder buscar su teléfono en otros dispositivos. Busque el servicio FTP y conéctese al servidor FTP.

**Nota:** Si desea buscar este teléfono desde otros dispositivos, vaya a **Ajustes > Redes inalámbricas > Ajustes de Bluetooth**. Seleccione la casilla **Visible**. La casilla se desmarca después de 120 segundos.

# Utilidades

## Configurar una alarma

- 1 En la pantalla principal, toque la ficha **Aplicaciones**  y seleccione **Reloj**.
- 2 Si desea agregar una nueva alarma, toque  y seleccione **Agregar alarma**.
- 3 Defina la hora, la frecuencia de repetición y el tono de alarma. Toque **Listo** para activarla.

**Nota:** Para cambiar los ajustes de las alarmas, en la pantalla de alarmas toque la tecla de opciones y seleccione **Ajustes**. Puede ajustar las siguientes opciones: **Alarma en modo silencio**, **Volumen de alarma**, **Duración de repetición** y **Comportamiento de botones laterales**.

## Usar la calculadora

- 1 En la pantalla principal, toque la ficha **Aplicaciones** y seleccione **Calculadora**.
- 2 Toque las teclas numéricas para ingresar los números.
- 3 Para cálculos simples, toque la función que desee (+, -, x o ÷), seguida del signo =.
- 4 Para cálculos más complejos, toque la tecla de opciones, toque **Panel avanzado** y luego elija seno, coseno, tangente, logaritmo, etc.

# Utilidades

## Agregar un evento al calendario

- 1 En la pantalla principal, toque la ficha **Aplicaciones** y seleccione **Agenda**.
- 2 Toque la fecha en la que desea ingresar un evento. Toque la tecla de opciones, **Más** y **Evento nuevo**.
- 3 Toque **Asunto** y luego ingrese el nombre del evento. Marque la fecha e ingrese la hora a la que le gustaría que empezara y terminara el evento.
- 4 Toque **¿Dónde?** y luego ingrese la ubicación.
- 5 Si desea agregar una nota al evento, toque **Descripción** e ingrese los detalles.
- 6 Si desea repetir el evento, configure **Repetición** y establezca **Recordatorios** si es necesario.
- 7 Toque **Listo** para guardar el evento en el calendario. Una marcación de color aparecerá en el calendario todos los días en los que guardó eventos. Sonará una alarma a la hora de inicio del evento para ayudarlo a estar organizado.



## Cambiar la vista del calendario

- 1 En la pantalla principal, toque la ficha **Aplicaciones**  y seleccione **Agenda**. Toque la tecla de opciones.
- 2 Seleccione la vista del calendario para un día, una semana o un mes en particular.

## Grabador de voz

Utilice el grabador de voz para grabar notas de voz u otros archivos de audio.

## Grabar un sonido o una voz

- 1 En la pantalla principal, toque la ficha **Aplicaciones** y seleccione **Grabador de voz**.
- 2 Toque  para iniciar la grabación.
- 3 Toque  para finalizar la grabación.
- 4 Toque  para escuchar la grabación.

**Nota:** Toque  para acceder al álbum. Podrá escuchar la grabación guardada.

**Nota:** El tiempo disponible de grabación puede diferir del tiempo real.

# Utilidades

## Enviar una grabación de voz

- 1 Una vez finalizada la grabación, puede enviar la grabación de audio al tocar la tecla de opciones y **Compartir**.
- 2 Elija entre **Bluetooth**, **Gmail** y **E-mail**. Cuando selecciona **Gmail** o **E-mail**, la grabación de voz se adjunta al mensaje y luego puede redactar y enviar el mensaje normalmente.

## Polaris Viewer

Polaris Viewer es una solución profesional para Office que permite que sus usuarios puedan ver en sus dispositivos móviles distintos tipos de documentos de Office, como archivos Word, Excel y PowerPoint, en cualquier lugar, a cualquier hora.

### Administrar archivos

Polaris Viewer ofrece a los usuarios de dispositivos móviles características convenientes para administrar archivos, como copiar, cortar, pegar y borrar archivos o carpetas directamente en el teléfono

móvil.

### **Ver archivos**

Los usuarios de dispositivos móviles ahora pueden ver una amplia gama de archivos, como documentos de Microsoft Office y Adobe PDF. Al ver documentos con Polaris Viewer, se mantienen los objetos y diseños en el formato original del documento.

### **Gestor de aplicaciones**

Puede administrar sus aplicaciones con el **Gestor de aplicaciones**. Puede revisar fácilmente el número de aplicaciones actualmente en ejecución y desactivar algunas. También puede desinstalar las aplicaciones que ha instalado en el teléfono móvil.





# La Web

## Navegador

El navegador le ofrece un rápido y colorido mundo de juegos, música, noticias, deportes, entretenimiento y mucho más, al que puede acceder directamente desde el teléfono móvil. No importa dónde esté ni cuáles sean sus preferencias.

**Nota:** Se aplicarán cargos adicionales cuando se conecte a estos servicios y descargue contenido. Consulte con el proveedor de red cuáles son los gastos por transferencia de datos.

## Usar la barra de herramientas Web

-  Toque esta opción para volver una página.
-  Toque esta opción para avanzar una página, hasta aquella a la que se conectó después de la página actual. Esto es lo contrario a lo que sucede si presiona la tecla **Volver**, que pasa a la página a la cual se conectó antes de la actual.
-  Toque esta opción para mostrar todas las ventanas abiertas.
-  Toque esta opción para agregar una

nueva ventana.

 **Agregar/mostrar favoritos y mostrar los más visitados.**

## Usar opciones

Toque la tecla de opciones para ver las opciones.

 **Leer después:** guarda el contenido para leerlo después.

 **Agregar contenidos RSS:** permite agregar la página Web actual como contenido RSS.

 **Compartir página:** permite compartir

la página Web.

 **Buscar en la página:** permite encontrar letras o palabras en la página web actual.

 **Seleccionar texto:** permite copiar cualquier texto desde la página web.

 **Más**

- **Página inicial:** va a la pantalla principal.
- **Fijar como pág. principal:** establece la página web actual como página principal.
- **Agregar atajo a la pantalla principal:** agrega el acceso directo de la página Web actual a la pantalla principal.

## La Web

- **Información de la página:** muestra la información de la página web.
- **Descargas:** muestra el historial de descarga.
- **Ajustes:** permite cambiar la configuración del navegador web.

**SUGERENCIA:** Para regresar a la página web anterior, presione la tecla Volver.

# Ajustes

En la pantalla principal, toque la ficha **Aplicaciones**  y luego desplácese y toque **Ajustes**.

## Redes inalámbricas

Desde esta opción, puede administrar los servicios de Wi-Fi y Bluetooth. También puede configurar redes móviles y cambiar al modo avión.

**Modo avión:** después de cambiar al modo avión, se desactivarán todas las conexiones inalámbricas.

**Wi-Fi:** toque para activar la función Wi-Fi y

conectarse a las redes Wi-Fi disponibles.

**Ajustes de Wi-Fi:** permite configurar y administrar los puntos de acceso inalámbricos. Establezca notificaciones de redes o agregue una red Wi-Fi. A la pantalla de ajustes Wi-Fi avanzados se accede desde la pantalla de **Ajustes de Wi-Fi**. Toque la tecla de opciones y, a continuación, toque **Avanzado**.

# Ajustes

## **SUGERENCIA: Cómo obtener la dirección MAC**

Para configurar una conexión en algunas redes inalámbricas con filtros MAC, es posible que deba ingresar la dirección MAC del teléfono LG-E400g en el router.

Puede encontrar la dirección MAC mediante los siguientes pasos: toque **Aplicaciones > Ajustes > Redes inalámbricas > Ajustes de Wi-Fi** y, a continuación, toque la tecla de opciones. Después, seleccione **Avanzado > Dirección MAC**.

**Bluetooth:** al activar esta opción, se activa Bluetooth para conectarse a dispositivos Bluetooth.

**Ajustes de Bluetooth:** permite establecer el nombre del teléfono, habilitar el modo visible y buscar otros dispositivos. O bien, puede verificar una lista de dispositivos Bluetooth que haya configurado anteriormente y los detectados cuando el teléfono buscó dispositivos Bluetooth por última vez.

**Anclaje a red y zona Wi-Fi:** puede establecer los ajustes del anclaje de USB y

de la zona Wi-Fi portátil.

**Ajustes de red VPN:** muestra la lista de redes privadas virtuales (VPN) que ha configurado anteriormente. Le permite agregar diferentes tipos de VPN.

**Redes móviles:** permite establecer opciones para roaming de datos, modo y operadoras de red, nombres de puntos de acceso (APN), etc.

## Ajustes de llamada

### Números de marcación fija

Seleccione esta opción para activarla y

compilar una lista de números a los que puede llamar desde el teléfono. Necesitará el código PIN2, que podrá obtener a través de su operadora. Solo puede llamar desde su teléfono a los números que estén incluidos en la lista de marcación fija.

### Correo de voz

**Servicio de correo de voz:** le permite seleccionar el servicio de correo de voz de su proveedor.

**Ajustes de correo de voz:** si está usando el servicio de correo de voz de su proveedor, esta opción le permite ingresar el número

## Ajustes

de teléfono que desea usar para escuchar y administrar el correo de voz.

### Otras opciones de llamada

**Mensajes de disculpa:** cuando rechaza una llamada, puede enviar rápidamente un mensaje con esta función. Es útil si necesita rechazar una llamada durante una reunión.

**Desvío de llamada:** elija si desea desviar todas las llamadas, cuando la línea esté ocupada, cuando no responda o cuando no tenga señal.

**Bloqueo de llamada:** seleccione esta opción cuando desee restringir las

llamadas. Escriba la contraseña para restricción de llamadas. Consulte con la operadora de red para averiguar si ofrece este servicio.

**Rechazar llamada:** permite configurar la función de rechazar llamadas. Elija entre las opciones **Desactivado**, **Rechazar los núm. de la lista** o **Rechazar todas las llamadas**.

**Duración de llamada:** permite ver la duración de todas las llamadas.

**Ajustes adicionales:** le permite cambiar las siguientes opciones de configuración:

**ID de emisor:** permite elegir si desea

mostrar su número en las llamadas salientes (Este servicio depende de la red; algunas operadoras no admiten esta función).

**Llam. en espera:** si esta función se encuentra activada, el teléfono le notificará si tiene una llamada entrante cuando esté hablando (dependerá del proveedor de red).

## Sonido

### General

**Modo silencio:** permite silenciar todos los

sonidos (incluidos los tonos de llamadas y notificaciones) excepto el audio de la música, los videos y las alarmas que haya establecido. Debe silenciar los medios y las alarmas en sus propias aplicaciones.

**Vibrar:** le permite establecer que el teléfono vibre cuando reciba llamadas.

**Volumen:** le permite establecer el volumen de los tonos de llamada, los archivos multimedia y las alarmas. Si desactiva la opción para usar volumen para las llamadas recibidas y notificaciones, puede establecer el volumen para las llamadas recibidas y las

## Ajustes

notificaciones por separado.

### Llamadas recibidas

**Tono de llamada:** permite establecer el tono de llamada predeterminado para las llamadas recibidas.

### Notificaciones

**Tono de notificación:** permite establecer el tono de timbre predeterminado para las notificaciones.

### Respuesta del teléfono

**Tonos táctiles audibles:** permite configurar el teléfono para que reproduzca tonos cuando utilice el teclado para marcar los

números.

**Selección audible:** permite configurar el teléfono para que reproduzca un sonido cuando toque las teclas, iconos y otros elementos en la pantalla que reaccionan al tocarlos.

**Bloqueo de pantalla:** permite configurar el teléfono para que reproduzca un sonido al bloquear y desbloquear el teléfono.

### Pantalla

**Brillo:** permite ajustar el brillo de la pantalla.

**Pantalla giratoria:** active para rotar la orientación de la pantalla cuando gire el teléfono.

**Animación:** active para mostrar una animación.

**Límite de tiempo de pantalla:** permite configurar el tiempo de espera de la pantalla.

## Ubicación y seguridad

**Usar redes inalámbricas:** si selecciona **Usar redes inalámbricas**, el teléfono determina su ubicación aproximada al usar las redes

Wi-Fi y móviles. Al marcar esta opción, se le pregunta si desea permitir que Google utilice su ubicación al proporcionar estos servicios.

**Utilizar satélites GPS:** si seleccionó esta opción, el teléfono determina su ubicación de manera precisa en el nivel de calle.

**Bloqueo de la pantalla:** permite establecer un patrón de bloqueo para proteger el teléfono. Se abrirá un conjunto de pantallas que le guiarán para que dibuje un patrón de desbloqueo de pantalla. Puede establecer un PIN o una contraseña en

## Ajustes

lugar de un patrón o dejar como **Ninguno**.

La próxima vez que encienda el teléfono o vuelva a activar la pantalla, se le solicitará que dibuje el patrón de desbloqueo para desbloquear la pantalla.

**Fijar bloqueo de tarjeta SIM:** permite configurar el bloqueo de la tarjeta SIM o cambiar el PIN de la tarjeta SIM.

**Contraseñas visibles:** seleccione esta opción para mostrar las contraseñas cuando las escriba, o bien, anule la selección de esta opción cuando desee ocultarlas.

**Seleccionar administradores de dispositivo:** permite agregar uno o más administradores.

**Utilizar credenciales seguras:** permite acceder a los certificados seguros.

**Instalar desde la micro SD:** permite instalar certificados encriptados desde su tarjeta SD.

**Establecer contraseña:** permite establecer o cambiar la contraseña de almacenamiento de credenciales.

**Borrar almacenamiento:** permite borrar las credenciales de todos los contenidos y

restablecer la contraseña.

## Aplicaciones

Puede administrar aplicaciones y configurar atajos de inicio rápido.

**Orígenes desconocidos:** configuración predeterminada para instalar aplicaciones distintas de Market.

**Administrar aplicaciones:** permite administrar y eliminar aplicaciones instaladas.

**Servicios en ejecución:** permite comprobar los servicios que se están ejecutando.

**Uso del almacenamiento:** permite ver el almacenamiento utilizado por las aplicaciones.

**Uso de la batería:** permite ver qué ha estado utilizando la batería.

**Desarrollo:** establece opciones para el desarrollo de aplicaciones.

## Cuentas y sincronización

### Ajustes de sincronización general

**Datos en segundo plano:** esta opción permite que las aplicaciones sincronicen datos en segundo plano, ya sea que el

## Ajustes

usuario esté trabajando activamente en ellos o no. Desactivar la selección de esta opción de ajustes puede ahorrar energía de la batería y reducir (pero no eliminar) el uso de datos.

**Sincronización automática:** permite que las aplicaciones se sincronicen, envíen y reciban datos según sus propios calendarios.

**Administrar cuentas:** muestra una lista con todas las cuentas de Google y otras cuentas que haya agregado al teléfono.

Al tocar una cuenta de esta pantalla, se

abre la pantalla de esa cuenta.

### Privacidad

**Copia de respaldo de datos:** permite hacer una copia de seguridad de sus ajustes y datos de aplicaciones en el servidor de Google.

**Restauración automática:** permite restaurar sus ajustes y datos de aplicaciones cuando reinstale las aplicaciones en el teléfono.

**Restaurar datos de fábrica:** restablezca sus ajustes a los valores predeterminados de

fábrica y borre todos sus datos. Si restaura el teléfono de esta manera, se le solicitará que vuelva a ingresar el mismo tipo de información que ingresó cuando inició Android por primera vez.

## Almacenamiento

**Memoria interna:** revise el espacio total disponible de la memoria interna. Toque

**Borrar la memoria interna** si desea borrar todos los datos de la memoria interna.

**Micro SD:** revise el espacio total disponible en la tarjeta micro SD. Toque **Desactivar la micro SD** para una extracción segura

y **Formatear tarjeta SD** si desea eliminar toda la información en ella.

**Memoria del sistema:** compruebe el espacio disponible.

## Idioma y teclado

Seleccione los ajustes de idioma y la región, además de los ajustes del teclado.

## Entrada y salida de voz

### Entrada de voz

**Reconocimiento de voz:** use esta opción para configurar la función de entrada de

# Ajustes

voz de Android.

- **Idioma:** abre una pantalla en la que puede establecer el idioma al ingresar texto mediante la voz.
- **SafeSearch:** abre un cuadro en el que puede establecer que el filtro de SafeSearch de Google bloquee algunos resultados cuando lo use.
- **Bloquear las palabras ofensivas:** si desactiva esta opción, el reconocimiento de voz de Google reconocerá y transcribirá las palabras que muchas personas consideran ofensivas, cuando ingrese texto mediante la voz. Si se

activa, el reconocimiento de voz de Google reemplazará esas palabras en las transcripciones con un marcador que incluye el símbolo de estrella (\*).

## Salida de voz

**Ajustes de síntesis de voz:** use esta opción para configurar el sintetizador de texto a voz de Android para las aplicaciones que usen esta función.

**Nota:** Si no ha instalado datos de un sintetizador de voz, la única opción de ajustes disponible es **Instalar archivos de datos de voz.**

- **Escuchar un ejemplo:** reproduce una muestra breve del sintetizador de voz con

la configuración actual.

- **Utilizar siempre mis ajustes:** marque esta opción para usar los ajustes en esta pantalla en lugar de los ajustes del sintetizador de voz disponible en otras aplicaciones.
- **Modo predeterminado:** abre un cuadro donde puede establecer la aplicación de síntesis de voz que desea usar, en caso de que tenga más de una instalada.
- **Instalar archivos de datos de voz:** si el teléfono no tiene instalados datos de un sintetizador de voz, esta opción conecta a Android Market y le guía en el proceso

de descarga e instalación de datos. Estos ajustes no están disponibles si los datos ya están instalados.

- **Velocidad de voz:** seleccione la velocidad con la que desea que hable el sintetizador.
- **Idioma:** abre un cuadro donde puede seleccionar el idioma del texto que desea que lea el sintetizador. Esto es particularmente útil en combinación con la función **Utilizar siempre mis ajustes** para asegurarse de que el texto se lea correctamente en diferentes aplicaciones.

## Ajustes

- **Pico TTS:** permite establecer los ajustes de Pico TTS.

### Accesibilidad

Los ajustes de accesibilidad se usan para configurar cualquier complemento de accesibilidad que haya instalado en el teléfono.

**Nota:** Necesita complementos adicionales.

### Conectividad

**Modo de conexión predeterminada:** puede elegir el modo de conexión que desee.

**Preguntar siempre:** seleccione esta opción si desea que siempre se solicite el modo de conexión USB al conectar el cable USB.

**Conexión Wi-Fi:** seleccione esta opción para utilizar LG PC Suite con la conexión Wi-Fi. Verifique que la red Wi-Fi esté conectada en la configuración de **Redes inalámbricas**.

### Fecha y hora

Establezca sus preferencias sobre como se deben mostrar las fechas. También puede usar esta opción de ajustes para establecer

su propia hora y zona horaria en lugar de obtener la hora actual de la red de celulares.

### **Acerca del teléfono**

Permite ver la información legal y comprobar el estado y la versión de software del teléfono.

## Actualización de software

### Actualización del software de los teléfonos móviles LG desde Internet

Para obtener más información sobre el uso de esta función, visite <http://update.lgmobile.com> o <http://www.lg.com/common/index.jsp> y seleccione un país y un idioma.

**Nota:** Esta función depende del proveedor de servicios de red, la región o el país.

Esta función le permite actualizar con comodidad el firmware del teléfono a una nueva versión desde Internet sin la necesidad de visitar un centro de servicio. Esta función solo estará disponible cuando

LG ponga a disposición la nueva versión del firmware para el dispositivo.

Como la actualización del firmware de los teléfonos móviles requiere la atención completa del usuario durante el proceso de actualización, asegúrese de revisar todas las instrucciones y las notas que aparecen en cada paso antes de continuar. Tenga presente que el teléfono móvil puede sufrir graves daños si se remueve el cable de datos USB o la batería durante la actualización.

**Nota:** LG se reserva el derecho de poner a disposición las actualizaciones del firmware solo

para modelos seleccionados según su propio criterio y no garantiza la disponibilidad de la versión más reciente del firmware para todos los modelos de teléfonos.

### **Actualización del software de los teléfonos móviles LG por aire (OTA, Over-The-Air)**

Esta función le permite actualizar con comodidad el firmware del teléfono a una nueva versión mediante OTA, sin la necesidad de conectar el cable de datos USB. Esta función solo estará disponible cuando LG ponga a disposición la nueva versión del firmware para el teléfono móvil.

Primero, puede comprobar la versión del software en el teléfono móvil: **Ajustes > Acerca del teléfono > Actualización de software > Compruebe ahora para actualizar.**

También puede retardar la actualización en 1 hora, 4 horas, 8 horas o 24 horas. En este caso, se le avisará que debe realizar la actualización cuando sea el momento indicado. También puede organizar una actualización manualmente.

**Nota:** Esta función depende del proveedor de servicios de red, la región o el país.

## Derechos de autor y marcas comerciales

DivX Mobile **DIVX**

**SOBRE DIVX VIDEO:** DivX® es un formato digital de video creado por DivX, LLC, una compañía subsidiaria de Rovi Corporation. Este es un dispositivo con certificación oficial DivX Certified® que permite reproducir el formato video DivX. Visite [www.divx.com](http://www.divx.com) si desea obtener más información y herramientas de software para convertir sus archivos en videos DivX.

**ACERCA DE LA FUNCIÓN DE VIDEO A PEDIDO DIVX:** este dispositivo con la certificación DivX Certified® debe registrarse para reproducir películas de video a pedido DivX que se hayan adquirido. Para obtener su código de registro, busque la sección DivX VOD en el menú de ajustes del teléfono móvil. Vaya a [vod.divx.com](http://vod.divx.com) para obtener más información sobre cómo realizar el registro.

Certificado por DivX Certified® para reproducir videos DivX® de hasta 320 x 240. DivX®, DivX Certified® y sus logotipos

asociados son marcas registradas de Rovi Corporation o sus subsidiarios y su uso está protegido bajo licencia.

**Nota:**

**Software de código abierto**

Para obtener el correspondiente código fuente de GPL, LGPL, MPL y demás licencias de código abierto, visite <http://opensource.lge.com/>

Todos los términos de licencias, las exenciones de responsabilidad y los avisos mencionados están disponibles para su descarga con el código fuente.

# Accesorios

Estos accesorios están disponibles para usarlos con el teléfono LG-E400g. (Los artículos descritos a continuación pueden ser opcionales).

## Cargador



## Batería



## Cable de datos

Conecta el teléfono móvil LG-E400g y la PC.



## Guía del usuario

Obtenga más información acerca del teléfono LG-E400g.



## Notas:

- Utilice siempre accesorios LG originales.
- Si no lo hace, la garantía puede quedar anulada.
- Los accesorios pueden variar de acuerdo con la región.

## Solución de problemas

En este capítulo se describen algunos de los problemas que puede experimentar durante el uso del teléfono. Algunos problemas requieren que llame a su proveedor de servicios, pero en la mayoría de los casos, puede solucionarlos usted mismo.

Mensaje	Causas posibles	Medidas correctivas posibles
Error de SIM	No hay ninguna tarjeta SIM en el teléfono o no está insertada correctamente.	Asegúrese de que la tarjeta SIM se ha insertado correctamente.
Sin conexión de red/ Pérdida de red	La señal es débil o usted se encuentra fuera de la red del proveedor. La operadora aplica nuevos servicios.	Acérquese a una ventana o busque un área abierta. Compruebe la cobertura de la operadora de red. Compruebe si la tarjeta SIM tiene más de 6 o 12 meses de antigüedad. Si es así, cambie la tarjeta SIM en la sucursal más cercana a su proveedor de red. Contacte a su proveedor de servicios.

## Solución de problemas

Mensaje	Causas posibles	Medidas correctivas posibles
Los códigos no coinciden	Para cambiar un código de seguridad, deberá volver a ingresar el nuevo código para confirmarlo. Los dos códigos ingresados no coinciden.	Si olvida el código, contacte a su proveedor de servicios.
No puede instalarse ninguna aplicación	El proveedor de servicios no admite la función o usted debe estar registrado.	Contacte a su proveedor de servicios.

Mensaje	Causas posibles	Medidas correctivas posibles
Llamadas no disponibles	<p>Error de marcación</p> <p>Nueva tarjeta SIM insertada.</p> <p>Se alcanzó el límite de cargo prepago.</p>	<p>Red nueva no autorizada.</p> <p>Compruebe las nuevas restricciones.</p> <p>Comuníquese con el proveedor de servicios o restablezca el límite con PIN2.</p>
No se puede encender el teléfono	<p>La Tecla Encender/Apagar/Bloquear se presionó muy rápidamente.</p> <p>La batería no está cargada.</p> <p>Los contactos de la batería están sucios.</p>	<p>Presione la Tecla Encender/Apagar/Bloquear por dos segundos como mínimo.</p> <p>Cargue la batería. Compruebe el indicador de carga en la pantalla.</p> <p>Limpie los contactos de la batería.</p>

## Solución de problemas

Mensaje	Causas posibles	Medidas correctivas posibles
Error al cargar	La batería no está cargada. La temperatura ambiental es demasiado alta o baja. Problema de contacto  Sin voltaje Cargador defectuoso Cargador erróneo Batería defectuosa	Cargue la batería. Asegúrese de que la carga del teléfono se realice a una temperatura normal. Compruebe el cargador y la conexión del teléfono. Compruebe los contactos de la batería y límpielos si fuera necesario. Enchufe el cargador a un tomacorriente diferente. Si el cargador no se calienta, sustitúyalo. Use solo accesorios de LG originales. Sustituya la batería.
Número no permitido	Está activada la función de número de marcación fija.	Revise el menú de ajustes y desactive la función.

Mensaje	Causas posibles	Medidas correctivas posibles
No se puede recibir/enviar SMS e imagen	Memoria llena	Elimine algunos mensajes del teléfono.
Los archivos no abren	Formato de archivo no compatible	Compruebe los formatos de archivo habilitados.
La tarjeta microSD no funciona	Solo es compatible el sistema de archivos FAT16, FAT32.	Revise el sistema de archivos de la tarjeta SD a través de un lector de tarjetas o formatee la tarjeta SD con el teléfono.
La pantalla no se enciende al recibir una llamada.	Problema del sensor de proximidad	Si utiliza una funda o un estuche de protección, compruebe si el área del sensor de proximidad está cubierta. Asegúrese de que el área alrededor del sensor de proximidad esté libre.

## Solución de problemas

Mensaje	Causas posibles	Medidas correctivas posibles
Sin sonido	Modo de vibración	Verifique los ajustes de sonido para asegurarse de que no esté activado el modo de vibración o silencio.
Se cuelga o se congela	Problema intermitente de software	Extraiga la batería, vuelva a insertarla y encienda el teléfono. Intente ejecutar una actualización de software a través del sitio web. Es posible que este proceso no esté disponible en su región y/o país.
El teléfono está bloqueado y no funciona	Error temporal de software	<ol style="list-style-type: none"><li>1. Apague el teléfono.</li><li>2. Extraiga la tapa posterior.</li><li>3. Extraiga la batería y vuelva a instalarla.</li><li>4. Cierre la tapa posterior.</li><li>5. Vuelva a encender el teléfono.</li></ol>

# Por su seguridad

## Información importante

Esta guía del usuario contiene información importante acerca del uso y funcionamiento de este teléfono. Lea toda la información con cuidado para obtener un desempeño óptimo y para evitar cualquier daño o mal uso del teléfono. Cualquier cambio o modificación que no esté explícitamente aprobado en esta guía del usuario podría invalidar la garantía que tiene para este equipo.

## Antes de comenzar

### Instrucciones de seguridad

**ADVERTENCIA:** Para reducir la posibilidad de sufrir descargas eléctricas, no exponga el teléfono a áreas de mucha humedad, como serían el baño, una piscina, etc.

Mantenga siempre el teléfono lejos del calor. Nunca almacene el teléfono en ambientes que puedan exponerlo a temperaturas menores a los 0°C o superiores a los 40°C como por ejemplo al aire libre durante una tormenta de nieve o

## Por su seguridad

dentro del automóvil en un día caluroso. La exposición al frío o calor excesivos causará desperfectos, daños y posiblemente una falla catastrófica.

Sea cuidadoso al usar su teléfono cerca de otros dispositivos electrónicos. Las emisiones de radiofrecuencia del teléfono celular pueden afectar a equipos electrónicos cercanos que no estén adecuadamente blindados.

Debe consultar con los fabricantes de cualquier dispositivo médico personal, como sería el caso de marcapasos

o audífonos para determinar si son susceptibles de recibir interferencia del teléfono celular. Apague el teléfono cuando esté en una instalación médica o en una gasolinera. Nunca coloque el teléfono en un horno de microondas ya que esto haría que estallara la batería.

**¡Importante!** Lea por favor la INFORMACIÓN DE SEGURIDAD DE LA ASOCIACIÓN DE LA INDUSTRIA DE LAS TELECOMUNICACIONES (TIA) antes de utilizar su teléfono.

## Información de seguridad

Lea estas sencillas instrucciones. Romper las reglas puede ser peligroso o ilegal.

Se ofrece más información detallada en esta guía del usuario.

- No use nunca una batería no aprobada, ya que esto podría dañar el teléfono o la batería, y podría ocasionar que estalle la batería.
- Nunca coloque su teléfono en un horno de microondas ya que esto podría ocasionar que la batería estallara.
- No se deshaga de la batería mediante

el fuego o con materiales peligrosos o inflamables.

- Asegúrese de que no entren en contacto con la batería objetos con bordes cortantes, como dientes de animales o uñas. Hay riesgo de causar un incendio.
- Almacene la batería en un lugar fuera del alcance de los niños.
- Cuide que los niños no se traguen partes del teléfono, como los tapones de hule (del auricular, partes que se conectan al teléfono, etc.). Esto podría causar asfixia o ahogo.

## Por su seguridad

- Desconecte el enchufe de la toma de corriente y el cargador cuando en el teléfono se indique que la batería está cargada, porque puede provocar un choque eléctrico o peligro de incendio.
- Al ir en automóvil, no deje el teléfono ni instale el manos libres cerca de la bolsa de aire. Si el equipo inalámbrico está instalado incorrectamente y se activa la bolsa de aire, usted puede resultar gravemente lesionado.
- No use un teléfono de mano cuando esté conduciendo.
- No use el teléfono en zonas donde esté prohibido hacerlo. (Por ejemplo, en los aviones).
- No exponga el cargador de baterías o el adaptador a la luz directa del sol, ni lo utilice en lugares con elevada humedad, como por ejemplo el baño.
- Nunca almacene el teléfono a temperaturas menores de  $-20^{\circ}\text{C}$  ni mayores de  $50^{\circ}\text{C}$
- No use sustancias químicas corrosivas (como alcohol, bencina, solventes, etc.) ni detergentes para limpiar el teléfono.

Existe riesgo de causar un incendio.

- No deje caer el teléfono, ni lo golpee o agite fuertemente. Tales acciones pueden dañar las tarjetas de circuitos internas del teléfono.
- No use el teléfono en áreas altamente explosivas, ya que puede generar chispas.
- No dañe el cable de corriente doblándolo, retorciéndolo, tirando de él o calentándolo. No use la clavija si está suelta, ya que esto puede ocasionar incendios o descargas eléctricas.
- No coloque objetos pesados sobre el

cable de corriente. No permita que el cable de corriente se doble, ya que esto puede ocasionar incendios o descargas eléctricas.

- No manipule el teléfono con las manos húmedas cuando se esté cargando. Puede causar un choque eléctrico o dañar gravemente el teléfono.
- No desarme el teléfono.
- No haga ni conteste llamadas mientras esté cargando el teléfono, ya que puede causar un corto circuito en éste o provocar descargas eléctricas o incendios.

## Por su seguridad

- Solo use baterías, antenas y cargadores proporcionados por LG. La garantía no se aplicará a productos proporcionados por otros proveedores.
- Solo personal autorizado debe darle servicio al teléfono y a sus accesorios. La instalación o servicio incorrectos pueden dar como resultado accidentes y por tanto invalidar la garantía.
- No sostenga la antena ni permita que entre en contacto con su cuerpo durante las llamadas.
- Las llamadas de emergencia solo pueden hacerse dentro de un área de servicio.

Para hacer una llamada de emergencia, asegúrese de estar dentro de un área de servicio y que el teléfono esté encendido.

- Utilice accesorios como auriculares o manos libres con precaución, garantizando que los cables sean insertados correctamente y no tengan contacto innecesario con la antena.

### **Información sobre la exposición a radiofrecuencias de la FCC**

**ADVERTENCIA:** Lea esta información antes de hacer funcionar el teléfono.

En agosto de 1996, la Comisión Federal de Comunicaciones (FCC) de los Estados Unidos, con su acción en el informe y orden FCC 96- 326, adoptó una norma de seguridad actualizada para la exposición humana a la energía electromagnética de radiofrecuencias (RF) que emiten los transmisores regulados por la FCC. Esos lineamientos corresponden con la norma de seguridad establecida previamente por organismos de estándares tanto de los EE.UU. como internacionales.

El diseño de este teléfono cumple con

los lineamientos de la FCC y esas normas internacionales.

El valor de SAR más elevado para este modelo de teléfono probado por FCC para su uso en el oído es de 0,66 W/kg y, cuando se usa sobre el cuerpo es de 1,18 W/kg

### **Precaución**

Utilice solamente la antena incluida y aprobada. El uso de antenas no autorizadas o el hacerles modificaciones podría deteriorar la calidad de la llamada, dañar el teléfono, invalidar la garantía o dar como resultado una violación de los reglamentos

## Por su seguridad

de la FCC.

No utilice el teléfono con una antena dañada. Si una antena dañada entra en contacto con la piel, puede producirse una pequeña quemadura.

Comuníquese con su distribuidor local para obtener un reemplazo de la antena.

### **Funcionamiento en el cuerpo**

Este dispositivo se ha probado para un funcionamiento típico en el cuerpo, manteniendo una distancia de 1 cm (0,39 de pulgada) entre el cuerpo del usuario y la parte posterior del teléfono. Para

cumplir los requisitos de exposición a RF de la FCC, debe mantenerse una distancia de separación mínima de 1 cm (0,39 de pulgada) entre el cuerpo del usuario y la parte posterior del teléfono.

No deben utilizarse clips para cinturón, fundas y accesorios similares de otros fabricantes que tengan componentes metálicos.

Es posible que los accesorios usados sobre el cuerpo que no puedan mantener una distancia de separación de 1 cm (0,39 de pulgada) entre el cuerpo del usuario y la

parte posterior del teléfono, y que no hayan sido probados para el funcionamiento típico en el cuerpo no cumplan con los límites de exposición a RF de la FCC y deberán evitarse.

### **Antena externa montada sobre el vehículo (opcional, en caso de estar disponible)**

Debe mantenerse una distancia de separación mínima de 20 cm (8 pulgadas) entre el usuario o transeúnte y la antena externa montada en el vehículo para satisfacer los requisitos de exposición a RF

de la FCC.

Para obtener más información sobre la exposición a RF, visite el sitio Web de la FCC en [www.fcc.gov](http://www.fcc.gov)

### **Cumplimiento de clase B según el artículo 15 de la FCC**

Este dispositivo y sus accesorios cumplen con el artículo 15 de las reglas de la FCC. La operación está sujeta a las dos condiciones siguientes:

(1) Este dispositivo y sus accesorios no podrán causar interferencias dañinas.

## Por su seguridad

(2) Este dispositivo y sus accesorios deben aceptar cualquier interferencia que reciban, incluida la que pudiera causar un funcionamiento indeseable.

### **Precauciones con la batería**

- No la desarme.
- No le provoque un corto circuito.
- No la exponga a temperaturas mayores de 60°C (140°F).
- No la incinere.

### **Eliminación de las baterías**

- Por favor deshágase de la batería en forma correcta o llévela a su proveedor de servicios inalámbricos para que sea reciclada.
- No se deshaga de ella en el fuego ni utilizando materiales peligrosos o inflamables.

### **Precauciones con el adaptador (cargador)**

- El uso de un cargador de baterías incorrecto puede dañar su teléfono e

invalidar su garantía.

- El adaptador o cargador de baterías está diseñado solamente para su uso en interiores.
- No exponga el adaptador o cargador de baterías a la luz directa del sol, ni lo utilice en lugares con elevada humedad, como por ejemplo el baño.

### **Evite daños en su oído.**

- Los daños en su oído pueden ocurrir debido a la constante exposición a sonidos demasiado fuertes. Por lo tanto

recomendamos que usted no encienda o apague el teléfono cerca de su oído. Así mismo se recomienda que la música y el nivel de volumen sean razonables.

- Si usted escucha música por favor asegure que el nivel de volumen es el adecuado, de modo que usted se encuentre alerta de lo que acontece a su alrededor. Esto es particularmente importante cuando intenta cruzar una calle.

# Indicaciones de seguridad

## Información de seguridad de la TIA

Aquí se incluye la información completa de seguridad de la TIA (Asociación de la Industria de las Telecomunicaciones) sobre teléfonos inalámbricos de mano. La inclusión en el manual del usuario del texto referente a marcapasos, audífonos para sordera y otros dispositivos médicos es obligatoria para obtener la certificación CTIA. El uso del lenguaje restante de la TIA se recomienda cuando resulte pertinente.

## Exposición a las señales de radiofrecuencia

Su teléfono portátil de mano inalámbrico es un transmisor y receptor de radio de baja potencia. Cuando está encendido, recibe y también envía señales de radiofrecuencia (RF).

En agosto de 1996, la Comisión Federal de Comunicaciones (FCC) de los EE.UU. adoptó lineamientos de exposición a RF con niveles de seguridad para teléfonos inalámbricos de mano. Esos lineamientos corresponden con la norma de seguridad establecida

previamente por organismos de estándares tanto de los EE.UU. como internacionales:

ANSI\* C95.1 (1992)

Informe NCRP\* 86 (1986)

ICNIRP\* (1996)

Estos estándares se basaron en evaluaciones amplias y periódicas de la literatura científica pertinente.

Por ejemplo, más de 120 científicos, ingenieros y médicos de universidades, instituciones de salud, gubernamentales y la industria analizaron los resultados de la investigación disponible para desarrollar el

estándar ANSI (C95.1).

\*Instituto de estándares nacional estadounidense; Consejo nacional de protección contra la radiación y mediciones; Comisión internacional de protección de radiación no ionizante.

El diseño de su teléfono cumple los lineamientos de la FCC (y esas normas internacionales).

### **Cuidado de la antena**

Utilice solamente la antena incluida o una antena de reemplazo aprobada. Las

## Indicaciones de seguridad

antenas, modificaciones o accesorios no autorizados pueden dañar el teléfono y violar los reglamentos de la FCC.

### **Funcionamiento del teléfono**

Posición normal: sostenga el teléfono como cualquier otro teléfono con la antena apuntando hacia arriba por sobre su hombro.

### **Sugerencias para un funcionamiento más eficiente**

Para que su teléfono funcione con la máxima eficiencia:

- No toque la antena innecesariamente cuando esté usando el teléfono. El contacto con la antena afecta la calidad de la llamada y puede ocasionar que el teléfono funcione a un nivel de potencia mayor que el que necesitaría de otro modo.

### **Manejo**

Compruebe las leyes y reglamentos referidos al uso de teléfonos inalámbricos en las áreas donde usted maneja.

Obedézcalos siempre. Igualmente, si va a usar el teléfono mientras maneja, por favor:

- Preste toda su atención al manejo, manejar con seguridad es su primera responsabilidad.
- Use la operación a manos libres, si la tiene.
- Salga del camino y estacionese antes de hacer o recibir una llamada si las condiciones de manejo así lo demandan.

### **Dispositivos electrónicos**

La mayoría del equipo electrónico moderno está blindado contra las señales de RF. Sin embargo, algunos equipos electrónicos

pueden no estar blindados contra las señales de RF de su teléfono inalámbrico.

### **Marcapasos**

La Asociación de fabricantes de la industria médica recomienda una separación mínima de quince (15) centímetros o seis (6) pulgadas entre el teléfono inalámbrico de mano y un marcapasos para evitar la posible interferencia con éste. Estas recomendaciones son coherentes con las investigaciones independientes y las recomendaciones de investigación en tecnología inalámbrica.

## Indicaciones de seguridad

Las personas con marcapasos:

- Deben SIEMPRE mantener el teléfono a más de quince centímetros (seis pulgadas) del marcapasos cuando el teléfono esté encendido.
- No deben llevar el teléfono en un bolsillo del pecho.
- Deben usar la oreja opuesta al marcapasos para reducir al mínimo la posibilidad de interferencia.
- Si tiene cualquier motivo para sospechar que está ocurriendo una interferencia, apague el teléfono inmediatamente.

### **Aparatos para la sordera**

Algunos teléfonos inalámbricos digitales pueden interferir con algunos aparatos para la sordera. En caso de tal interferencia, le recomendamos que consulte a su proveedor de servicios.

### **Otros dispositivos médicos**

Si usa cualquier otro dispositivo médico personal, consulte al fabricante de dicho dispositivo para saber si está adecuadamente blindado contra la energía de RF externa. Su médico puede ayudarle a

obtener esta información.

## **Centros de atención médica**

Apague el teléfono cuando esté en instalaciones de atención médica en las que haya letreros que así lo indiquen. Los hospitales o las instalaciones de atención médica pueden emplear equipos que podrían ser sensibles a la energía de RF externa.

## **Vehículos**

Las señales de RF pueden afectar a los sistemas electrónicos mal instalados o

blindados de manera inadecuada en los vehículos automotores.

Compruebe con el fabricante o con su representante a respecto de su vehículo.

También debería consultar al fabricante de cualquier equipo que le haya agregado a su vehículo.

## **Instalaciones con letreros**

Apague el teléfono en cualquier instalación donde así lo exijan los letreros de aviso.

## Indicaciones de seguridad

### **Aviones**

Los reglamentos de la FCC prohíben el uso del teléfono en el aire. Apague el teléfono antes de abordar una nave aérea.

### **Áreas de explosivos**

Para evitar la interferencia con operaciones de explosión, apague el teléfono cuando esté en un 'área de explosiones' o en áreas con letreros que indiquen: 'Apague los radios de dos vías'. Obedezca todos los letreros e instrucciones.

### **Atmósfera potencialmente explosiva**

Apague el teléfono cuando esté en un área con una atmósfera potencialmente explosiva y obedezca todos los letreros e instrucciones.

Las chispas en dichas áreas pueden causar una explosión o un incendio que den como resultado lesiones personales o incluso la muerte.

Las áreas con una atmósfera potencialmente explosiva están claramente marcadas con frecuencia, pero no siempre. Entre las áreas potenciales tenemos:

áreas de abastecimiento de combustible (como las estaciones de gasolina); áreas bajo la cubierta en navíos; instalaciones de transferencia o almacenamiento de productos químicos, vehículos que usan gas de petróleo licuado (como el propano o el butano), áreas donde el aire contiene sustancias o partículas (como granos, polvo o polvillos metálicos) y cualquier otra área donde normalmente se le indicaría que apague el motor de su vehículo.

## **Para vehículos equipados con bolsas de aire**

Una bolsa de aire se infla con gran fuerza. No coloque objetos, incluido el equipo inalámbrico, ya sea instalado o portátil, en el área que está sobre la bolsa de aire o en el área donde se despliega.

Si el equipo inalámbrico del interior del vehículo está mal instalado y se infla la bolsa de aire, pueden producirse graves lesiones.

# Indicaciones de seguridad

## Información de seguridad

Lea y atienda la información siguiente para el uso seguro y adecuado de su teléfono y para evitar cualquier daño.

Igualmente, mantenga la guía del usuario en un lugar accesible en todo momento después de leerla.

## Seguridad del cargador, del adaptador y de la batería

- El cargador y el adaptador están diseñados solo para ser usados bajo techo.

- Deshágase de la batería correctamente o llévela a su proveedor de servicios inalámbricos para que sea reciclada.
- La batería no necesita estar totalmente descargada para cargarse.
- Use únicamente cargadores aprobados por LG que sean específicamente para el modelo de su teléfono, ya que están diseñados para maximizar la vida útil de la batería.
- No desarme la batería ni le provoque un corto circuito.
- Mantenga limpios los contactos de metal

de la batería.

- Reemplace la batería cuando ya no tenga un desempeño aceptable. La batería puede recargarse varios cientos de veces antes de necesitar ser reemplazada.
- Cargue la batería después de períodos prolongados sin usar el teléfono para maximizar la vida útil de la misma.
- La vida útil de la batería será distinta en función de los patrones de uso y las condiciones medioambientales.
- El uso extendido de la luz de fondo, del mininavegador y de los paquetes

de conectividad de datos afectan la vida útil de la batería y los tiempos de conversación y espera.

- La función de autoprotección interrumpe la alimentación del teléfono cuando su operación esté en un estado anormal. En este caso, extraiga la batería del teléfono, vuelva a instalarla y encienda el teléfono.

### **Peligros de explosión, descargas eléctricas e incendio**

- No coloque el teléfono en lugares expuestos a exceso de polvo y mantenga

## Indicaciones de seguridad

- la distancia mínima requerida entre el cable de alimentación y las fuentes de calor.
- Desconecte el cable de alimentación antes de limpiar el teléfono, y limpie la clavija de alimentación cuando esté sucia.
  - Al usar la clavija de alimentación, asegúrese de que esté conectada firmemente. En caso contrario, puede provocar calor excesivo o incendio.
  - Si coloca el teléfono en un bolsillo o bolso sin cubrir el receptáculo (clavija de alimentación), los artículos metálicos (tales como una moneda, clip o pluma) pueden provocarle un corto circuito al teléfono. Siempre cubra el receptáculo cuando no se esté usando.
  - No le provoque un corto circuito a la batería. Los artículos metálicos como monedas, clips o plumas en el bolsillo o bolso pueden provocar al moverse un corto circuito en los terminales + y – de la batería (las tiras de metal de la batería). El corto circuito de los terminales puede dañar la batería y ocasionar una explosión.

## Aviso general

- El uso de una batería dañada o la introducción de la batería en la boca pueden causar graves lesiones.
- No coloque cerca del teléfono artículos que contengan componentes magnéticos como serían tarjetas de crédito, tarjetas telefónicas, libretas de banco o boletos del metro. El magnetismo del teléfono puede dañar los datos almacenados en la tira magnética.
- Hablar por el teléfono durante un período de tiempo prolongado puede reducir la calidad de la llamada debido al calor generado durante la utilización.
- Cuando el teléfono no se use durante mucho tiempo, almacénelo en un lugar seguro con el cable de alimentación desconectado.
- El uso del teléfono cerca de un equipo receptor (como un televisor o radio) puede causar interferencia en el teléfono.
- No use el teléfono si la antena está dañada. Si una antena dañada toca la piel, puede causar una ligera quemadura. Comuníquese con un centro de servicio

## Indicaciones de seguridad

- autorizado LG para que reemplacen la antena dañada.
- No sumerja el teléfono en agua. Si esto ocurre, apáguelo de inmediato y extraiga la batería. Si el teléfono no funciona, llévelo a un centro de servicio autorizado LG.
  - El cable de alimentación contiene elementos que podrían ser dañinos para la salud, si se manipulan sus componentes directamente. En caso de tener contacto con ellos le recomendamos lavarse las manos.
  - No pinte el teléfono.
  - Los datos guardados en el teléfono se pueden borrar debido a un uso descuidado, reparación del teléfono o actualización del software. Por favor respalde sus números de teléfono importantes. (También podrían borrarse los tonos de timbre, mensajes de texto, mensajes de voz, imágenes y videos.) El fabricante no es responsable de daños debidos a la pérdida de datos.
  - Al usar el teléfono en lugares públicos, fije el tono de timbre en vibración para

no molestar a otras personas.

- No apague o encienda el teléfono cuando se lo ponga al oído.
- Su teléfono es un dispositivo eléctrico que genera calor durante su funcionamiento normal. El contacto demasiado prolongado y directo con la piel sin presencia de ventilación adecuada puede producir incomodidad y quemaduras menores. Por lo tanto, tenga precaución al manipular su teléfono durante o inmediatamente después del uso.



## **CERTIFICADO DE GARANTÍA**

Estimado Cliente:

¡Felicitaciones!

Usted ha adquirido un teléfono móvil marca LG y al mismo tiempo garantizado por LG Electronics Inc. Chile Ltda. Esperamos disfrute de este excelente producto.

### **Condiciones de la Garantía:**

#### **1. ¿Qué cubre y por cuánto tiempo?**

LG Electronics Inc. Chile Ltda. garantiza al comprador original que el teléfono LG y sus accesorios, no presentan defectos en materiales de fabricación y bajo condiciones de uso normal no debiera presentar problemas. El proceso de garantía comienza con la fecha de compra y continúa por un período de tiempo especificado a continuación:

A. El periodo de Garantía:

Teléfono 1 año

Baterías 6 meses

Otros accesorios 6 meses

B. La garantía es sólo válida para el comprador original y es intransferible.

C. El cuerpo exterior y otras partes cosméticas se encuentran libres de defectos en el momento de empaque, por este motivo, no está cubierto por la garantía.

D. El comprador debe proporcionar información que demuestre la fecha de compra y/o activación del equipo.

E. El comprador será responsable de llevar y retirar el equipo de servicio técnico u otro intermediario autorizado.

## **2. ¿Qué no cubre?**

Esta Garantía está sujeta al correcto uso del producto por parte del comprador. La Garantía no cubre:

A. Defecto o daño resultado de un accidente, mal uso, abuso, descuido, sobrecarga inusual física, eléctrica o electromecánica, modificación de cualquier parte del producto, incluyendo antena o daño cosmético;

B. Equipos que tengan su número de serie borrado o ilegible;

C. Todas las superficies plásticas y otras partes externas expuestas que estén ralladas o dañadas debido al uso normal;

D. Mal funcionamiento resultado del uso del producto en conjunto con accesorios, productos o auxiliares o equipos periféricos no fabricados por LG Electronics Inc. Chile Ltda. o autorizados por

el mismo.

E. Defectos o daños causados por un uso anormal, condiciones anormales, almacenamiento inadecuado, exposición a humedad, modificaciones, conexiones no autorizadas, reparaciones no autorizadas o intervenciones por servicios técnicos no autorizados por LG Electronics Inc. Chile Ltda.

F. Mal funcionamiento producido por condiciones ambientales fuera de los parámetros especificados por el fabricante para un normal funcionamiento del equipo. (Temperatura, humedad, etc.)

G. Esta Garantía cubre baterías, solamente si la capacidad de éstas falla bajo el 80% de la capacidad normal de salida de la batería.

La Garantía no cubre cualquier batería cuando:

(I) la batería ha sido cargada con un cargador no especificado o no aprobado por LG Electronics Inc. Chile Ltda. (II) cualquiera de los sellos en la batería están rotos o muestran evidencia de alteración, o (III) la batería ha sido usada en otros equipos que no correspondan al teléfono LG especificado.

### **3. ¿Cuáles son las obligaciones de LG Electronics Inc. Chile Ltda.?**

Durante el período de vigencia de garantía, LG Electronics Inc. Chile Ltda. reparará o reemplazará,

sin cobros para el comprador, cualquier pieza o accesorio del teléfono. Para obtener servicio sobre esta Garantía, el comprador debe devolver el producto (Teléfono y/o accesorios) al Servicio Técnico Autorizado por LG adjuntando la boleta o factura de compra.

#### **4. ¿Dónde llevo mi teléfono?**

En caso de que su equipo esté defectuoso y se encuentre dentro de Garantía, por favor recurra a la tienda donde lo adquirió, junto con la factura o boleta de compra, que contenga los antecedentes del cliente y del equipamiento. Para más informaciones entre en contacto con nuestro call center (800-261054) o visite nuestra página web (<http://www.lge.cl>).



