

عربي

FRANÇAIS

ENGLISH



LG
Life's Good



LG
Life's Good

ENGLISH

FRANÇAIS

عربي

دليل مستخدم

LG-E400

P/N : MFL67521031 (1.0)

User Guide

LG-E400

P/N : MFL67521031 (1.0)



CE 0168

www.lg.com



CE 0168

www.lg.com

LINEATEC

Phone: +212 5 37 68 95 00

Fax: +212 5 37 67 10 40

105 Avenue Fal Ould Oumeir No1- Agdal - Rabat

CETELEC

Phone: +212 5 22 27 07 90

Fax: +212 5 22 27 50 03

5, Rue Albouhtouri, Casa Anfa- Casablanca

دليل مستخدم LG-E400

سيساعدك هذا الدليل على بدء استخدام هاتفك.

إذا احتجت إلى مزيد من المعلومات، يُرجى زيارة www.lg.com.



- قد لا تنطبق بعض محتويات هذا الدليل على هاتفك. وهذا يعتمد على برنامج الهاتف وموفر الخدمة.
- هذا الجهاز غير مخصص للمكفوفين نظراً للوحة المفاتيح التي تعمل باللمس.
- Copyright ©2012 LG Electronics, Inc. جميع الحقوق محفوظة. LG وشعار LG هما علامتان تجاريتان مسجلتان لمجموعة LG Group والكيانات التابعة. كل العلامات التجارية الأخرى تعود إلى مالكيها.
- Google™ و Gmail™ و Google Talk™ و هي علامات تجارية لشركة Google, Inc.

المحتويات

لوحة المفاتيح على الشاشة.....	45	الشاشة الرئيسية الخاصة بك.....	37	إرشادات لاستخدام آمن وفعال.....	6
إعداد حساب Google	47	تلميحات شاشة اللمس.....	37	ملاحظة هامة.....	16
Wi-Fi.....	48	إفقال الهاتف.....	37	التعرّف على الهاتف الخاص بك.....	29
تشغيل Wi-Fi.....	48	إلغاء قفل الشاشة.....	38	تركيب بطاقة SIM والبطارية.....	32
الاتصال بشبكة Wi-Fi	48	الوضع الصامت.....	38	شحن الهاتف.....	34
مشاركة اتصال بيانات الهاتف.....	49	الشاشة الرئيسية إضافة عناصر واجهة استخدام إلى الشاشة الرئيسية.....	40	تركيب بطاقة الذاكرة.....	34
إعدادات اتصال USB ونقطة Wi-Fi فعالة ومحمولة.....	50	العودة إلى التطبيقات المستخدمة مؤخراً.....	41	تنسيق بطاقة الذاكرة.....	36
لمشاركة اتصال بيانات الهاتف عبر USB.....	51	نافذة الإشعار.....	41		
		عرض شريط الحالة.....	42		

- 62 المربع المترابط
استخدام الوجوه
- 62 الضاحكة
- 63 تغيير إعدادات الرسائل
- 64** البريد الإلكتروني
فتح البريد الإلكتروني وشاشة
الحسابات 64
بريد جديد بريد إلكتروني
66 وإرساله
العمل مع حافظات
67 الحسابات
إضافة حسابات بريد إلكتروني
68 وتحريرها
- 56 إجراء مكالمة ثانية
- 56 عرض سجلات المكالمات
- 57 إعدادات المكالمات
- 58** الأسماء
البحث عن الأسماء 58
إضافة إسم جديد 58
الأسماء المفضلة 59
نقل الأسماء من الهاتف
60 القديم إلى الهاتف الجديد
- 61** الرسائل
الرسائل 61
إرسال رسالة 61
- اتصال USB ومشاركة
البيانات 52
لمشاركة اتصال بيانات الهاتف
المحمول كنقطة Wi-Fi فعالة
ومحمولة 52
لإعادة تسمية نقطة فعالة
ومحمولة وتأمينها 53
- 55** المكالمات
إجراء مكالمة 55
الاتصال الأسماء 55
الرد على مكالمة ورفضها 55
ضبط مستوى صوت
المكالمة 56

المحتويات

نقل ملفات عبر أجهزة USB	مشاهدة ملفات الفيديو	الكاميرا..... 69
ذات التخزين الكبير السعة. 80	المحفوظة 77	التعرّف على محدّد المنظر.. 69
كيفية نقل ملفات الموسيقى/ الفيديو إلى الهاتف 81	ضبط مستوى الصوت عند عرض فيديو 77	التقاط صورة سريعة 70
إرسال بيانات من الهاتف باستخدام البلوتوث 82	78 الوسائط المتعددة.....	بمجرد التقاط الصورة..... 70
84 الأدوات المساعدة.....	التطبيقات المحملة مسبقاً المعرض 78	استخدام الإعدادات المتقدمة 70
ضبط المنبه 84	وضع العرض 78	عرض الصور المحفوظة 72
استخدام الحاسبة 84	عرض بحسب التسلسل الزمني 78	74 كاميرا الفيديو.....
إضافة حدث إلى التقويم 85	الموسيقى 79	التعرّف على محدّد المنظر.. 74
تغيير عرض التقويم 86	تشغيل أغنية 79	التقاط فيديو سريع 75
مسجّل الصوت 86		بعد التقاط فيديو 75
		استخدام الإعدادات المتقدمة 76

105 حول الهاتف	94 إعدادات المكالمات		تسجيل ملف صوتي أو
106 تحديث البرنامج	96 الصوت	86 صوت
106 تحديث برنامج الهاتف	97 إعدادات الشاشة	87 إرسال التسجيل الصوتي ..
 خدمة DivX للهاتف	97 الموقع والأمان	87 Polaris Office
107 المحمول	99 التطبيقات	88 مدير التطبيقات
109 الملحقات	100 الحسابات والمزامنة	89 الويب
110 البيانات التقنية	100 الخصوصية	89 المستعرض
 استكشاف الأخطاء	101 التخزين	89 استخدام شريط أدوات ويب.
111 وإصلاحها	102 اللغة ولوحة المفاتيح	90 استخدام الخيارات
		102 إدخال وإخراج الصوت	92 الإعدادات
		104 إمكانية الوصول	 الإتصال اللاسلكي
		104 التوصيل	92 والشبكات
		105 التاريخ والوقت		

إرشادات لاستخدام آمن وفعال

يرجى قراءة هذه الإرشادات البسيطة. عدم التقيد بهذه الإرشادات قد يكون أمراً خطراً أو غير قانوني.

التعرض لطاقة التردد اللاسلكي

معلومات حول التعرض للموجات اللاسلكية ومعدل الامتصاص المحدد (SAR).

لقد تم تصميم طراز الهاتف المحمول

LG-E400 هذا بحيث يفي بمتطلبات السلامة القابلة المطبقة والمتعلقة بالتعرض للموجات

اللاسلكية. وتستند هذه المتطلبات إلى إرشادات

علمية تتضمن هوامش سلامة مصممة لضمان

السلامة لكل الأشخاص. دون أخذ العمر والصحة

بعين الاعتبار.

- تستخدم إرشادات التباين للموجات اللاسلكية وحدة قياس معروفة بمعدل الامتصاص المحدد، أو SAR. وتجري اختبارات SAR باستخدام أساليب قياسية فيما ينفذ الهاتف عملية الإرسال بأعلى مستوى طاقة مسموح به في كل نطاقات التردد التي تم اختبارها.
- وعلى الرغم من وجود اختلافات بين مستويات SAR لمختلف طرازات هاتف LG. فهي كلها مصممة بحيث تفي بالإرشادات المتعلقة بالتعرض للموجات اللاسلكية.
- حد SAR الذي توصي به اللجنة الدولية للحماية من الإشعاع غير المؤين Commission on Non-Ionizing Radiation Protection

أثناء وضعه على الجسم. يجب ألا تحتوي على أي معدن ويجب وضع المنتج على بعد 1.5 سم على الأقل من جسمك.

بهدف نقل ملفات البيانات أو الرسائل. يتطلب هذا الجهاز اتصالاً عالي الجودة بالشبكة. في بعض الحالات، يجوز أن يتم تأخير إرسال ملفات البيانات أو الرسائل إلى أن يُصبح هذا الاتصال متاحاً. احرص على اتباع التعليمات المتعلقة بالمسافات الفاصلة المشار إليها أعلاه إلى أن يتم اكتمال الإرسال.

(ICNIRP) هو 2 واط/كيلوجرام وهو حد مقسم على نحو متناسب إلى 10 جرامات من النسيج العضوي للأطراف.

- يبلغ الحد الأقصى لمعدل SAR لهذا الجهاز عندما جرى اختباره من قبل DASy4 لاستخدامه على الأذن 1.10 واط/كيلوجرام (10 جرام) وعند حمله على الجسم يكون هذا المعدل 0.572 واط/كيلوجرام (10 جرام).
- يتقيد هذا الجهاز بإرشادات التعرض للتردد اللاسلكي عند استخدامه في موضع عادي مقابل الأذن أو عند وضعه على مسافة 1.5 سم على الأقل بعيداً عن الجسم. عند استخدام علبة أو مشبك للحزام أو حاملة لتشغيل الجهاز

إرشادات لاستخدام آمن وفعال

العناية بالمنتج وصيانتته



تحذير

استخدم فقط البطاريات، والشواحن، والملحقات الموافق على استخدامها مع طراز الهاتف المعين هذا. إن استخدام أي أنواع أخرى قد يؤدي إلى إبطال أي ضمان أو موافقة تنطبق على الهاتف المحمول. وقد يكون خطيراً.

- أو مجددةً على أن تتميز بوظائف موازية لوظائف الأجزاء التي تم استبدالها.
- ضع هذه الوحدة في مكان بعيد عن الأجهزة الإلكترونية مثل أجهزة التلفزيون، والراديو، وأجهزة الكمبيوتر الشخصي.
- يجب إبقاء الوحدة بعيدة عن مصادر السخونة مثل أجهزة التدفئة أو الأفران المنزلية.
- لا توقع الهاتف.
- لا تعرّض هذه الوحدة للاهتزاز الميكانيكي أو الصدمات.
- أوقف تشغيل الهاتف في أي منطقة حيث تطالبك القوانين الخاصة بذلك، على سبيل المثال، لا تستخدم الهاتف في المستشفيات إذ

- لا تقم بتفكيك الوحدة، اعمل على نقل الوحدة إلى تقني صيانة مؤهل عندما تكون بحاجة إلى إصلاحها.
- قد تتضمن الإصلاحات المشمولة بالضمان، وفقاً لـ LG، لوحات أو قطع الغيار سواء أكانت جديدةً

- قد يؤثر على المعدات الطبية الحساسة.
- لا تمسك الهاتف بيدين رطبتين أثناء شحنه.
- فقد يتسبب هذا الأمر بحدوث صدمة كهربائية أو إلحاق ضرر بالغ بالهاتف.
- يجب عدم شحن الهاتف بالقرب من مواد قابلة للاشتعال إذ قد يصبح الهاتف ساخناً وقد يؤدي ذلك إلى اندلاع حريق.
- استخدم قطعة قماش جافة لتنظيف الوحدة من الخارج (لا تستخدم مواد مذيبة كالبنزين أو التينر أو الكحول).
- لا تشحن الهاتف عندما يكون موضوعاً على أثاث ناعم.

- يجب أن يتم شحن الهاتف في منطقة ذات تهوية جيدة.
- لا تعرّض هذه الوحدة للدخان أو الغبار الزائد.
- لا تضع الهاتف بالقرب من بطاقات الائتمان أو تذاكر النقل؛ فقد يؤثر ذلك على المعلومات الموجودة على الأشرطة المعدنية.
- لا تضغط على الشاشة بواسطة شيء حاد إذ قد يؤدي ذلك إلى إلحاق الضرر بالهاتف.
- لا تعرّض الهاتف للسوائل أو الرطوبة.
- استخدم الملحقات كسماعات الأذن مثلاً بحذر.
- لا تلمس الهوائي من دون وجود سبب يدعوك إلى ذلك.

إرشادات لاستخدام آمن وفعال

- لا تستخدم الزجاج المكسور أو تلمسه أو تحاول إزالته أو إصلاحه إذا كان مكسورًا أو متحولًا إلى شظايا أو متحطمًا. لا تشمل الكفالة تلف الشاشة الزجاجية نتيجة سوء الاستخدام.
- هذا الهاتف عبارة عن جهاز إلكتروني يولد الحرارة أثناء الاستخدام العادي. قد يؤدي احتكاك المنتج بالبشرة مباشرة ولفترة طويلة في غياب التهوية المناسبة إلى عدم الشعور بالراحة أو التسبب بحروق طفيفة. لذا، استخدم الهاتف بعناية أثناء التشغيل أو بعده مباشرة.

تشغيل فعال للهاتف

الأجهزة الإلكترونية

- قد تتعرض كل الهواتف المحمولة للتشويش. ما قد يؤثر على أدائها.
- لا تستخدم الهاتف المحمول بالقرب من الأجهزة الطبية من دون طلب الإذن للقيام بذلك. تجنّب وضع الهاتف على أجهزة ضبط النبض، مثلًا، في الجيب على مستوى الصدر.
- قد تسبّب بعض الهواتف المحمولة الإزعاج للأدوات المساعدة للسمع.
- قد يؤثر الحد الأدنى من التشويش على أجهزة التلفزيون والراديو والكمبيوتر الشخصي.

السلامة على الطرقات

- تحقق من القوانين والأنظمة المتعلقة باستخدام الهواتف المحمولة في المناطق أثناء القيادة.
- لا تستخدم هاتفاً محمولاً باليد أثناء القيادة.
- عليك دوماً تركيز كامل الانتباه على القيادة.
- توقف عند جانب الطريق قبل إجراء مكالمة أو الإجابة على المكالمة إذا كانت ظروف القيادة تستدعي ذلك.
- قد تؤثر طاقة RF على بعض الأنظمة الإلكترونية في المركبة مثل أجهزة الاستريو ومعدات السلامة في السيارة.

- عندما تكون المركبة مزودة بكيس هوائي، عليك عدم إعاقة عمله بواسطة تجهيزات لاسلكية مثبتة أو محمولة. فقد يبطل ذلك عمل الكيس الهوائي أو قد يتسبب ذلك بإصابات خطيرة بسبب أداء غير صحيح.
- إذا كنت تستمع إلى الموسيقى أثناء تنقلك، فتأكد من كون مستوى الصوت معقولاً بحيث تكون مدركاً لما يحيط بك. هذا الأمر يعتبر ملزماً خاصة بالقرب من الطرقات.

إرشادات لاستخدام آمن وفعال

تجنب إلحاق الضرر بسمعك

قد يؤدي تعرّضك إلى أصوات عالية لفترات وقت طويلة إلى إلحاق الضرر بسمعك، ونوصي بالتالي بالألا تقوم بتشغيل الهاتف أو إيقافه عندما يكون قريباً من أذنك. كما نوصي بضبط صوت الموسيقى والمكالمات على مستوى معقول.

- عند استخدام سماعات الرأس، اخفض مستوى الصوت إذا كنت لا تسمع الأشخاص الذين يتحدثون بالقرب منك أو في حالة تمكن الشخص الجالس بجوارك من سماع ما تنصت إليه.

ملاحظة: قد يؤدي ضغط الصوت المرتفع الصادر من سماعات الأذن إلى فقدان السمع.

القطع الزجاجية

بعض قطع الجهاز المحمول مصنوعة من الزجاج. قد ينكسر الزجاج في حال وقع الجهاز على سطح صلب أو تلقى ضربة قوية. في حال انكسر الزجاج، لا تلمسه أو تحاول إزالته، توقف عن استخدام الجهاز المحمول إلى أن يتم استبدال الزجاج من قبل موفر خدمة معتمد.

مناطق التفجير

لا تستخدم الهاتف في الأماكن حيث تكون عمليات التفجير جارية. التزم بالقيود. واتبع الأنظمة أو القوانين.

مناطق تتسم أجواؤها بالقابلية للانفجار

- لا تستخدم الهاتف في نقطة إعادة التزويد بالوقود.
- لا تستخدم الهاتف بالقرب من الوقود أو المواد الكيميائية.
- لا تقم بنقل أو تخزين غاز أو سائل قابل للاشتعال أو متفجرات في حجرة السيارة نفسها التي تحتوي على الهاتف المحمول وملحقاته.

في الطائرة.

باستطاعة الأجهزة اللاسلكية أن تتسبب بحدوث تشويش في الطائرة.

- أوقف تشغيل الهاتف المحمول قبل الصعود على متن أي طائرة.
- لا تستخدم الهاتف على الأرض من دون الحصول على إذن الطاقم.

الأطفال

ضع الهاتف في مكان آمن بعيداً عن متناول الأطفال. فهو يحتوي على أجزاء صغيرة قد تنفصل عنه وتتسبب بالاختناق.

إرشادات لاستخدام آمن وفعال

مكالمات الطوارئ

قد لا تكون مكالمات الطوارئ متوفرةً ضمن شبكات الهاتف المحمول كافةً. وبالتالي عليك ألا تعتمد فقط على هاتفك المحمول لمكالمات الطوارئ. راجع موفر الخدمة المحلي لديك لمزيد من المعلومات.

معلومات حول البطارية والعناية بها

- لست بحاجة إلى إفراغ البطارية بشكل كامل قبل إعادة شحنها. وبخلاف أنظمة البطاريات الأخرى. ليس هناك من تأثير للذاكرة يمكنه تخفيض أداء البطارية.
- استخدم بطاريات وشواحن LG فقط. فشواحن LG مصممة لإطالة فترة عمل البطارية.

- لا تعمل على تفكيك البطارية أو تعريضها لحدوث تماس.
- حافظ على نظافة الموصّلات المعدنية الموجودة على البطارية.
- استبدل البطارية عندما يصبح أداءها غير مقبول. قد يعاد شحن البطارية مئات المرات قبل أن تصبح بحاجة إلى الاستبدال.
- أعد شحن البطارية في حال عدم استخدامها لفترة طويلة وذلك لزيادة فترة صلاحية استخدامها.
- لا تعرّض شاحن البطارية لنور الشمس المباشر أو لا تستخدمه في أماكن عالية الرطوبة. مثل الحمام.

- لا تترك البطارية في الأماكن الساخنة أو الباردة. فقد يؤدي ذلك إلى تراجع أداء البطارية.
- هناك خطر انفجار. إذا تم استبدال البطارية ببطارية أخرى من نوع غير صحيح.
- تخلّص من البطاريات المستعملة طبقاً لتعليمات الشركة المصنّعة. يرجى إعادة التدوير عندما يكون ذلك ممكناً. لا تتخلّص منها كمهملات منزلية.
- إذا كنت بحاجة إلى استبدال البطارية. خذها إلى أقرب فرع للصيانة أو وكيل معتمد من LG Electronics للحصول على المساعدة.
- قم دائماً بفصل الشاحن عن المقبس بعد شحن الهاتف بالكامل لتفادي استهلاك الشاحن طاقة غير ضرورية.

- إن عمر البطارية الفعلي يتوقف على تكوين الشبكة وضوابط المنتج وأنماط الاستخدام والبطارية والأوضاع البيئية.
- احرص على عدم احتكاك البطارية بأغراض حادة الأطراف كأنياب الحيوانات أو الأظافر. فقد يسبب هذا الأمر حرقاً.

بيان التوافق

تعلن LG Electronics بموجب هذا الإشعار أن هذا المنتج LG-E400 يتوافق مع المتطلبات الأساسية وأحكام أخرى ذات الصلة تابعة للتوجيه 1999/5/EC. يمكن العثور على نسخة من إعلان التوافق على الموقع التالي
<http://www.lg.com/global/support/cedoc/RetrieveProductCeDOC.jsp>

ملاحظة هامة

يرجى التحقق لمعرفة ما إذا كان قد تم وصف أي مشكلة من المشاكل التي تواجهها مع هاتفك في هذا القسم قبل نقل الهاتف إلى الصيانة أو قبل الاتصال بممثل الخدمة.

1. ذاكرة الهاتف

عندما تكون المساحة المتاحة على ذاكرة الهاتف أقل من 10%، فلن يستطيع الهاتف استقبال رسائل جديدة. لذا تحتاج إلى التحقق من ذاكرة الهاتف وحذف بعض البيانات مثل التطبيقات أو الرسائل لتوفير المزيد من المساحة في الذاكرة.

إدارة التطبيقات

- 1 على الشاشة الرئيسية. المس علامة التبويب التطبيقات وحدد الإعدادات < التطبيقات < إدارة التطبيقات.
- 2 بمجرد ظهور جميع التطبيقات. قم بالتمرير وحدد التطبيق الذي تريد إلغاء تثبيته.
- 3 اضغط على إلغاء التثبيت والمس موافق لإلغاء تثبيت التطبيق المطلوب.

2. إطالة فترة عمل البطارية

يمكنك تمديد عمر البطارية بين مرات الشحن عن طريق إيقاف الميزات التي تحتاج إلى تشغيلها بصورة مستمرة في الخلفية. كما يمكنك مراقبة كيفية استهلاك التطبيقات وموارد النظام لطاقة البطارية.

إطالة عمر البطارية

- أوقف تشغيل الاتصالات اللاسلكية التي لا تستخدمها، أوقف تشغيل Wi-Fi أو البلوتوث أو GPS، إذا كنت لا تستخدمها.
- قلل سطوع الشاشة واضبط مهلة أقصر لإضاءة الشاشة.

- أوقف تشغيل المزامنة التلقائية لـ Google Mail والتقويم وجهات الاتصال والتطبيقات الأخرى.

- قد تؤدي بعض التطبيقات التي قمت بتنزيلها إلى تقليل فترة عمل البطارية.

التحقق من مستوى شحن البطارية

1 على الشاشة الرئيسية، المس علامة التبويب التطبيقات ثم حدد الإعدادات > حول الهاتف < الحالة.

2 يتم عرض حالة البطارية (الشحن، التفريغ) والمستوى (النسبة المئوية للشحن) في أعلى الشاشة.

ملاحظة هامة

مراقبة التطبيقات التي تستخدم البطارية والتحكم فيها

1 على الشاشة الرئيسية. المس علامة التبويب التطبيقات وحدد الإعدادات < حول الهاتف > استخدام البطارية.

2 يتم عرض وقت استخدام البطارية في أعلى الشاشة. وتخبرك بالفترة التي مرت منذ آخر توصيل لها بمصدر طاقة. أو إذا تم توصيلها بمصدر طاقة. الفترة التي مرت على استخدام طاقة البطارية. يعرض الجزء الرئيسي بالشاشة التطبيقات أو الخدمات التي تستخدم طاقة البطارية بدءاً مما يستهلك أكبر قدر من الطاقة وصولاً إلى ما يستهلك أقل قدر من الطاقة.

3. تثبيت نظام تشغيل مفتوح المصدر

إذا قمت بتثبيت نظام تشغيل (OS) مفتوح المصدر على هاتفك، ولم تستخدم البرنامج الذي توفره الجهة المصنعة. فقد لا يعمل الهاتف بشكل صحيح.



تحذير

في حال قمت بتثبيت برنامج يختلف عن الذي توفره الجهة المصنعة ثم قمت باستخدامه، فتبطل كفالة الهاتف.

4. استخدام نقش إلغاء القفل

قم بضبط نقش إلغاء القفل لتأمين الهاتف. يؤدي هذا الخيار إلى فتح شاشات ترشدك حول كيفية رسم نقش إلغاء قفل الشاشة. تنبيه: أنشئ حساب Google قبل ضبط نقش إلغاء القفل.



تحذير

لحماية الهاتف والبيانات الشخصية. قم بتنزيل التطبيقات من المصادر الموثوق بها فقط. على سبيل المثال Android Market. في حالة عدم تثبيت بعض التطبيقات بالهاتف بشكل صحيح. قد لا يعمل الهاتف بشكل طبيعي أو قد يحدث خطأ جسيم. يجب أن تقوم بإلغاء تثبيت هذه التطبيقات وكل بياناتها وضوابطها من الهاتف.

ملاحظة هامة

عند تعذر استعادة نقش إلغاء القفل، أو رمز PIN،
أو كلمة المرور:

في حال نسيت النقش: إذا قمت بتسجيل دخولك
إلى حساب Google من الهاتف وفشلت في
إدخال النقش الصحيح خمس مرات، فاضغط
على الزر هل نسيت النقش؟ سيُطلب منك بعدها
تسجيل الدخول إلى حساب Google لفتح قفل
الهاتف.

في حال عدم إنشاء حساب Google على الهاتف
أو في حال نسيانه، عليك إجراء إعادة ضبط
المصنع.



تحذير

احتياطات يجب اتباعها عند استخدام نقش
القفل.

من الهام جداً تذكر نقش إلغاء القفل الذي قمت
بتعيينه. لن تتمكن من الوصول إلى الهاتف إذا
استخدمت نمطاً غير صحيح 5 مرات. لديك 5 فرص
لإدخال نقش نمط إلغاء القفل أو رمز PIN أو كلمة
المرور. إذا استخدمت كل الفرص الخمس، فيمكنك
إعادة المحاولة بعد 30 ثانية.

في حال نسيت رمز PIN أو كلمة المرور: إذا نسيت رمز PIN أو كلمة المرور، فستحتاج إلى إجراء إعادة ضبط المصنع. تنبيه: في حال أجريت عملية إعادة ضبط المصنع، فسيتم حذف تطبيقات المستخدم وبياناته كلها.

5. استخدام إعادة ضبط المصنع

في حالة عدم الرجوع إلى الحالة الأصلية، استخدم إعادة ضبط المصنع لتهيئة الهاتف. عند إيقاف تشغيل الهاتف، اضغط مطولاً على مفتاح الشاشة الرئيسية + مفتاح خفض مستوى الصوت + مفتاح التشغيل لأكثر من عشر ثوان. عند عرض الشاشة شعار LG، حرر مفتاح التشغيل.

وبعد عرض الشاشة لشاشة إعادة ضبط الجهاز، حرر المفاتيح الأخرى. اترك الهاتف لمدة دقيقة على الأقل أثناء إجراء إعادة ضبط الجهاز، بعدها سيتم تشغيل الهاتف. تنبيه: في حال أجريت عملية إعادة ضبط المصنع، فسيتم حذف تطبيقات المستخدم وبياناته كلها. لا يمكن استعادة هذا الإجراء. يُرجى تذكر إجراء نسخ احتياطي لأي بيانات هامة قبل تنفيذ إعادة ضبط المصنع.

ملاحظة هامة

6. التوصيل بشبكات Wi-Fi

لاستخدام تقنية Wi-Fi من خلال هاتفك، يمكنك الوصول إلى نقطة وصول لاسلكية أو "نقطة فعالة". تكون بعض نقاط الوصول مفتوحة ويمكنك ببساطة الاتصال بها. تكون النقاط الأخرى مختفية أو تستخدم ميزة أمان؛ ومن ثم يجب تكوين الهاتف لتكون قادراً على الاتصال بهذه النقاط.

أوقف تشغيل ميزة Wi-Fi عند عدم استخدامها وذلك لإطالة فترة عمل البطارية.

تشغيل ميزة Wi-Fi والاتصال بشبكة Wi-Fi

- 1 على الشاشة الرئيسية. المس علامة التبويب التطبيقات، وحدد الإعدادات > الاتصالات اللاسلكية والشبكات > ضوابط Wi-Fi.
 - 2 المس Wi-Fi لتشغيله وبدء البحث عن شبكات Wi-Fi المتوفرة.
 - 3 المس إحدى الشبكات للاتصال بها.
- يتم عرض قائمة بشبكات Wi-Fi المتوفرة. كما تتم الإشارة إلى الشبكات المؤمنة برمز القفل.
 - إذا كانت الشبكة مفتوحة، فستتم مطالبتك بتأكيد رغبتك في الاتصال بهذه الشبكة عن طريق لمس اتصال.

- إذا كانت الشبكة مؤمنة، فستتم مطالبتك بإدخال كلمة مرور أو بيانات اعتماد أخرى. (راجع مسؤول الشبكة للحصول على التفاصيل)
- 4 يعرض شريط الحالة رموز تشير إلى حالة Wi-Fi.

7. فتح التطبيقات وتغييرها

يكون تعدد المهام أمرًا سهلاً مع نظام Android نظرًا لإمكانية تشغيل أكثر من تطبيق في آن واحد. لا حاجة للخروج من التطبيق قبل فتح آخر. يمكنك استخدام العديد من التطبيقات المفتوحة والتنقل فيما بينها. يقوم نظام Android بإدارة كل تطبيق وإيقافه وتشغيله عند الحاجة وذلك للتأكد من

أن التطبيقات الخاملة لا تستهلك الموارد بشكل غير ضروري.

إيقاف التطبيقات

- 1 على الشاشة الرئيسية، المس علامة التبويب التطبيقات، ثم حدد الإعدادات < التطبيقات < إدارة التطبيقات < وحدد تشغيل.
- 2 قم بالتمرير إلى التطبيق المطلوب والمس إيقاف لإيقاف استخدامه.

تلميح! للعودة إلى التطبيقات الحديثة، اضغط باستمرار على مفتاح الشاشة الرئيسية، عندئذٍ، تعرض الشاشة قائمة بالتطبيقات التي استخدمتها حاليًا.

ملاحظة هامة

8. تثبيت برنامج الكمبيوتر (LG PC Suite)

إنّ تطبيق الكمبيوتر "LG PC Suite" عبارة عن برنامج يساعدك على توصيل الجهاز بالكمبيوتر عبر كيبـل USB و Wi-Fi. بمجرد الاتصال، يمكنك استخدام وظائف الجهاز من الكمبيوتر.

مع تطبيق الكمبيوتر "LG PC Suite"، يمكنك...

- إدارة محتويات الوسائط (الموسيقى، الأفلام، الصور) وتشغيلها على الكمبيوتر.
- إرسال محتويات الوسائط إلى الجهاز.
- مزامنة البيانات (الجدول، جهات الاتصال، العلامات المرجعية) في الجهاز والكمبيوتر.

- نسخ التطبيقات احتياطيًا على الجهاز.
- تحديث البرامج على الجهاز.
- نسخ بيانات الجهاز احتياطيًا واستعادتها.
- تشغيل محتويات الوسائط المتعددة على الكمبيوتر من جهاز آخر.

ملاحظة: يمكنك استخدام قائمة التعليمات من التطبيق لمعرفة كيفية استخدام تطبيق الكمبيوتر "LG PC Suite".

تثبيت تطبيق الكمبيوتر "LG PC Suite"

ملاحظة: يمكنك أيضًا تثبيت برنامج "LG PC Suite" باستخدام القرص المضغوط المتوفر واتباع دليل التثبيت.

يمكن تنزيل تطبيق الكمبيوتر "LG PC Suite" من صفحة ويب LG.

1 انتقل إلى موقع www.lg.com واختر بلدك.

2 انتقل إلى دعم < دعم الهاتف المحمول > تحديد الطراز (LG-E400).

3 انقر فوق مزامنة الكمبيوتر من تنزيل, وانقر فوق

تنزيل **WINDOW PC Sync** لتنزيل برنامج الكمبيوتر "LG PC Suite".

متطلبات النظام لبرنامج الكمبيوتر "LG PC Suite"

• نظام التشغيل: Windows XP 32 بت (بحزمة

32 Windows Vista (Service pack 2). و

32 Windows 7 بت/64 بت و

• وحدة المعالجة المركزية: معالجات بسرعة 1 جيجا هرتز أو أعلى

• الذاكرة: ذاكرة وصول عشوائي (RAM) بسعة 512 ميجا بايت أو أعلى

• بطاقة الرسومات: بدرجة استبانة 1024 x 768. وألوان 32 بت أو أعلى

• محرك أقراص ثابت: مساحة خالية على القرص 100 ميجا بايت أو أكثر (قد يتطلب مساحة

خالية أكبر بناءً على حجم البيانات المخزنة).

• البرنامج المطلوب: برامج تشغيل LG المدمجة.

ملاحظة هامة

ملاحظة

برنامج تشغيل USB المضمن من LG

برنامج تشغيل USB المضمن من LG مطلوب لتوصيل جهاز LG بالكمبيوتر ويتم تثبيته تلقائياً عند تثبيت برنامج الكمبيوتر "LG PC Suite".

9. مزامنة الهاتف مع الكمبيوتر

يمكن مزامنة بيانات الجهاز وتلك الخاصة بالكمبيوتر بسهولة باستخدام تطبيق الكمبيوتر "LG PC Suite" بحسب ما يلائمك. يمكن مزامنة جهات الاتصال والجداول والعلامات المرجعية.

الإجراء موضح فيما يلي:

- 1 قم بتوصيل الجهاز بالكمبيوتر. (استخدم كابل USB أو اتصال Wi-Fi).
- 2 بعد الاتصال، قم بتشغيل البرنامج واختر قسم الجهاز من الفئة الموجودة على الجانب الأيسر من الشاشة.
- 3 انقر فوق [معلومات شخصية] للتحديد.
- 4 حدد مربع اختيار المحتويات لمزامنتها وانقر فوق زر المزامنة.

10. نقل الموسيقى والصور وملفات الفيديو باستخدام أجهزة USB ذات التخزين كبير السعة

- 1 على الشاشة الرئيسية، المس علامة التبويب التطبيقات، ثم حدد الإعدادات > التخزين للتحقق من وسائط التخزين. (إذا كنت تريد نقل الملفات من بطاقة ذاكرة أو إليها، أدخل بطاقة ذاكرة في الهاتف.)
- 2 قم بتوصيل الهاتف بجهاز الكمبيوتر باستخدام كابل USB.
- 3 ستظهر قائمة وضع اتصال USB، فحدد الخيار وحدة تخزين USB.

- 4 افتح حافظه الذاكرة القابلة للإزالة الموجودة على جهاز الكمبيوتر. يمكنك عرض محتوى وسيلة التخزين ذات السعة الكبيرة على الكمبيوتر الشخصي ونقل الملفات.
- 5 انسخ الملفات من جهاز الكمبيوتر إلى حافظه محرك الأقراص.
- 6 عن الانتهاء، حدد خيار "الشحن فقط" لفصل الهاتف.

ملاحظة هامة

11. احمّل الهاتف بشكل مستقيم

احمل الهاتف المحمول بشكل مستقيم. تمامًا مثلما تحمل الهاتف العادي. إن هاتف LG-E400 مزود بهوائي داخلي. احرص على عدم خدش الجانب الخلفي من الهاتف أو إلحاق الضرر به. إذ قد يؤدي ذلك إلى ضعف الأداء.

أثناء إجراء/تلقي مكالمات أو إرسال/تلقي بيانات. تجنب الإمساك بالجزء السفلي من الهاتف حيث يكون الهوائي مثبتًا. قد يؤثر ذلك على جودة صوت المكالمات.

12. في حال تجمّدت الشاشة

إذا تجمّدت الشاشة أو في حالة عدم استجابة الهاتف عند محاولة تشغيله:

أخرج البطارية، وقم بإدراجها، ثم قم بتشغيل الهاتف. في حال استمرت المشكلة، يرجى الاتصال بمركز الخدمة.

13. لا تقم بتوصيل هاتفك عند تشغيل/إيقاف تشغيل الكمبيوتر الشخصي.

تأكد من فصل كابل البيانات الذي يصل الهاتف بجهاز الكمبيوتر. حيث قد يؤدي الإبقاء عليه متصلًا إلى حدوث أخطاء على جهاز الكمبيوتر.

التعرّف على الهاتف الخاص بك

لتشغيل الهاتف، اضغط مطولاً على مفتاح الطاقة لمدة 3 ثوانٍ.
لإيقاف تشغيل الهاتف، اضغط مطولاً على مفتاح الطاقة لمدة 3 ثوانٍ، ثم المس بإيقاف التشغيل والمس موافق.

مكبر الصوت/جهاز الاستقبال

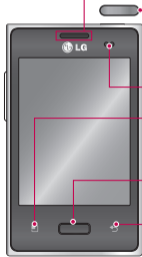

مفتاح التشغيل/الاقفال

لتشغيل/إيقاف تشغيل الهاتف بالضغط على
المفتاح مطولاً. لإيقاف تشغيل الشاشة وقفلها.

جهاز استشعار الأشياء القريبة

مفتاح القائمة

للتحقق من الخيارات المتوفرة.

مفتاح الشاشة الرئيسية

للعودة إلى الشاشة الرئيسية من أي شاشة.

مفتاح الرجوع

للعودة إلى الشاشة السابقة.

ملاحظة: جهاز استشعار

الأشياء القريبة

عند تلقي مكالمة أو إجراء

واحدة، يقوم جهاز استشعار

الأشياء القريبة تلقائيًا بإيقاف

تشغيل الإضاءة الخلفية

واقفال لوحة المفاتيح الرقمية

التي تعمل باللمس بتحسس

اقتراب الهاتف من الأذن، وهذا

يؤدي إلى إطالة عمر البطارية

ويمنع لوحة المفاتيح الرقمية

التي تعمل باللمس من العمل

بشكل غير مقصود أثناء

المكالمات.

التعرّف على الهاتف الخاص بك

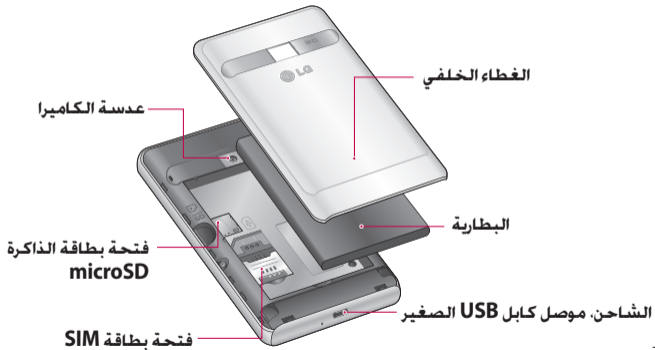

تحذير

قد يؤدي وضع شيء ثقيل الوزن على الهاتف أو الجلوس عليه إلى إلحاق ضرر بشاشة LCD ووظائف شاشة اللمس. لا تغطي فيلم الحماية على جهاز استشعار الأشياء القريبة الخاص بشاشة LCD. فقد يؤثر ذلك على أداء جهاز الاستشعار.

مفاتيح مستوى الصوت

- على الشاشة الرئيسية: للتحكم في مستوى صوت الرنين.
- أثناء مكالمة: للتحكم بمستوى الصوت أثناء المكالمة الواردة.
- عند تشغيل مساز: للتحكم بمستوى الصوت باستمرار.



موصل سماعة الأذن استريو



مفتاح التشغيل / الاقفال

التعرّف على الهاتف الخاص بك

تركيب بطاقة SIM والبطارية

1 لإزالة الغطاء الخلفي، امسك الهاتف بيدك بقوة. وباليد الأخرى، اضغط بقوة بإبهامك على الغطاء الخلفي. والآن أزل الغطاء الخلفي.

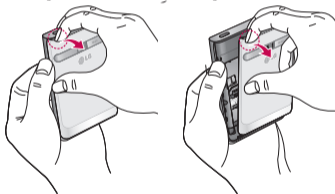

2 أدخل بطاقة SIM داخل فتحة بطاقة SIM. تأكد من أنّ ناحية الملامسات الذهبية الموجودة على البطاقة موجهة نحو الأسفل.

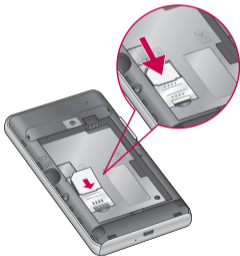

3 أدخل البطارية مع محاذاة الملامسات الذهبية الموجودة على الهاتف والبطارية.



4 استبدل الغطاء الخلفي للهاتف.

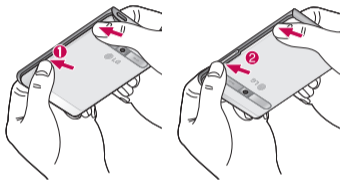

التعرّف على الهاتف الخاص بك

شحن الهاتف

أدخل الشاحن، ثم قم بتوصيله بمأخذ كهربائي. يجب شحن الهاتف LG-E400 قبل أن ترى .

ملاحظة: يجب شحن البطارية بالكامل أولاً لتحسين فترة عملها.



تركيب بطاقة الذاكرة

ملاحظة: يعتمد الهاتف LG-E400 بطاقات الذاكرة التي تصل سعتها إلى 32 جيجابايت.

لإدخال بطاقة ذاكرة:

1 أوقف تشغيل الهاتف قبل إدخال بطاقة ذاكرة أو إزالتها، انزع الغطاء الخلفي.

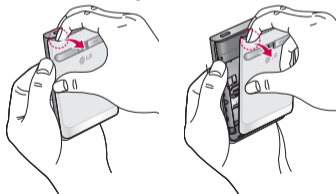

إخراج بطاقة ذاكرة أزل بعناية بطاقة الذاكرة من الفتحة.



تحذير

لا تقم بإدراج بطاقة الذاكرة أو إخراجها عندما يكون الهاتف في وضع التشغيل. فالقيام بذلك قد يلحق الضرر ببطاقة الذاكرة والهاتف. وقد تُلحق البيانات المخزنة في بطاقة الذاكرة.

2 أدخل بطاقة الذاكرة في الفتحة. تأكد من أنّ ناحية الملامسات الذهبية موجهة نحو الأسفل.

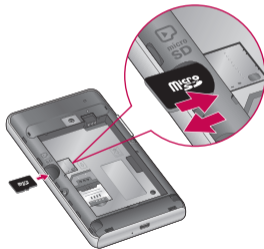

التعرّف على الهاتف الخاص بك

تنسيق بطاقة الذاكرة

قد تكون بطاقة الذاكرة مهيأة أصلاً. إذا لم تتم تهيئة بطاقة الذاكرة، فعليك تهيئتها قبل أن تبدأ باستخدامها.

ملاحظة: يتم حذف كل الملفات الموجودة على البطاقة عندما تقوم بتهيئتها.

- 1 على الشاشة الرئيسية، المس علامة التبويب التطبيقات لفتح قائمة التطبيقات.
- 2 قم بالتمرير والمس الضوابط > التخزين.
- 3 المس إزالة بطاقة SD والمس موافق للتأكيد.
- 4 المس محو بطاقة SD، ثم قم بتأكيد خيارك.

5 إذا قمت بضبط نقش قفل، فأدخل نقش القفل ثم حدد مسح كل شيء. ستتم تهيئة البطاقة وتصبح جاهزة للاستخدام.

ملاحظة: إذا توفر محتوى على بطاقة الذاكرة، فقد تكون بنية الحافظة مختلفة بعد التنسيق نظراً لحذف الملفات كافة.

الشاشة الرئيسية الخاصة بك

تلميحات شاشة اللمس

في ما يلي بعض التلميحات حول كيفية التنقل ضمن الهاتف.

اللمس – لاختيار قائمة/خيار أو فتح تطبيق. ما عليك سوى لمسّه.

اللمس باستمرار – لفتح قائمة خيارات أو الإمساك بعنصر تريد نقله. ما عليك سوى لمسّه باستمرار.

السحب – للتمرير عبر قائمة أو التنقل ببطء. اسحب عبر شاشة اللمس.

النقر – للتمرير عبر قائمة أو التنقل بسرعة. انقر فوق شاشة اللمس (اسحب بسرعة وحرّر).

ملاحظة:

- لتحديد عنصر. المس وسط الرمز.
- لا حاجة إلى الضغط بقوة: فشاشة اللمس حساسة بشكل كافٍ يتيح لها التعرف على لمسة خفيفة وثابتة.
- استخدم رأس إصبعك لللمس الخيار المطلوب. احتس من عدم لمس أي مفاتيح أخرى.

إقفال الهاتف

اضغط على مفتاح الطاقة لإقفال الهاتف LG-E400 عند عدم استخدامه. يساعد ذلك على منع الضغط على أي من المفاتيح بطريق الخطأ وعلى توفير طاقة البطارية.

الشاشة الرئيسية الخاصة بك

إذا لم تستخدم الهاتف لفترة معينة، يتم استبدال الشاشة الرئيسية أو الشاشة الأخرى التي تقوم بعرضها بشاشة القفل لتوفير طاقة البطارية. إذا كان ثمة برامج قيد التشغيل أثناء تعيين النقش، فقد تبقى قيد التشغيل في وضع القفل. يُنصح بالخروج من كل البرامج قبل دخول وضع القفل لتجنب أي رسوم غير ضرورية (مثلاً، المكالمات الهاتفية، والوصول إلى ويب واتصالات البيانات). إعداد نقش إلغاء القفل: يمكنك رسم نقش نمط إلغاء القفل الخاص بك من خلال توصيل النقاط. عند تعيين نقش محدد، يتم قفل شاشة الهاتف، يرسم النقش الذي قمت بتعيينه على الشاشة لإلغاء قفل الهاتف.

تنبيه: يجب إنشاء حساب Gmail الخاص بك أولاً عند تعيين نمط إلغاء قفل.

تنبيه: لا يمكنك فتح قفل الهاتف عند حدوث أكثر من 5 أخطاء في رسم النقش. في هذه الحالة، راجع النقطة 4 ضمن قسم الملاحظة الهامة.

إلغاء قفل الشاشة

عندما لا يكون الهاتف LG-E400 قيد الاستخدام، يعود إلى شاشة القفل. قم بتمرير إصبعك من أسفل لأعلى لإلغاء قفل الشاشة.

الوضع الصامت

في نافذة الإشعار، المس  لتغيير وضع .

الشاشة الرئيسية

مرر إصبعك إلى اليسار أو اليمين لعرض اللوحات. ويمكنك تخصيص كل لوحة بتضمين عناصر واجهة المستخدم واختصارات (للتطبيقات المفضلة) والحافظات والخلفيات. ملاحظة: قد تختلف بعض صور الشاشات وهذا يتوقف على موفر خدمة الهاتف.

في الشاشة الرئيسية، يمكنك عرض مفاتيح سريعة في أسفل الشاشة. توفر المفاتيح السريعة وصولاً سهلاً ولبمسة واحدة إلى الوظائف الأكثر استخداماً.

 المس رمز الهاتف لإظهار لوحة الاتصال باللمس لإجراء مكالمات.

 المس الأسماء لفتح جهات الاتصال.

 المس رمز الرسائل للوصول إلى قائمة الرسائل. من هنا يمكنك إنشاء رسالة جديدة.

 المس علامة التبويب التطبيقات في أسفل الشاشة. يمكنك عرض كل التطبيقات التي قمت بتثبيتها.

لفتح التطبيق المطلوب، يكفي ببساطة لمس الرمز في قائمة التطبيق.

ملاحظة: قد تختلف التطبيقات المحملة مسبقاً ويتوقف ذلك على برنامج الهاتف أو موفر الخدمة.

الشاشة الرئيسية الخاصة بك

إضافة عناصر واجهة استخدام إلى الشاشة الرئيسية

يمكنك تخصيص الشاشة الرئيسية من خلال إضافة اختصارات، أو عناصر واجهة المستخدم أو الحافظات إليها. للشعور بمزيد من الراحة عند استخدام الهاتف، قم بإضافة عناصر واجهة الاستخدام المفضلة إلى الشاشة الرئيسية.

- 1 على الشاشة الرئيسية، المس مفتاح القائمة وحدد إضافة. أو المس مع الاستمرار داخل الجزء الفارغ من الشاشة الرئيسية.
- 2 في القائمة إضافة إلى الشاشة الرئيسية، المس نوع العنصر الذي تريد إضافته.

3 مثلاً، حدد الحافظات من القائمة واضغط عليها.

4 سترى رمز حافظة جديد على الشاشة الرئيسية. اسحبه إلى الموقع المطلوب على اللوحة المطلوبة ثم ارفع إصبعك عن الشاشة.

تلميح! لإضافة رمز تطبيق إلى الشاشة الرئيسية من قائمة التطبيقات، المس باستمرار التطبيق الذي تريد إضافته.

تلميح! لإزالة رمز تطبيق من الشاشة الرئيسية، المس مطولاً الرمز المراد إزالته ثم اسحبه إلى .



إمكانية اتصال
البيانات GPS
البلوتوث
Wi-Fi / اهتزاز /
صوت / صامت

ملاحظة: لا يمكنك حذف التطبيقات المحملة مسبقاً.
(يمكن حذف رموزها فقط من الشاشة).

العودة إلى التطبيقات المستخدمة مؤخراً

- 1 اضغط باستمرار على مفتاح الشاشة الرئيسية. ستظهر الشاشة إطاراً منبثقاً مع رموز التطبيقات التي استخدمتها مؤخراً.
- 2 المس رمزاً لفتح التطبيق الخاص به. أو المس مفتاح الرجوع للعودة إلى التطبيق الحالي.

نافذة الإشعار

يتم تشغيل نافذة الإشعار في أعلى الشاشة.

[شريط الحالة]

الشاشة الرئيسية الخاصة بك

المس نافذة الإشعار ومررها نحو الأسفل بإصبعك، أو على الشاشة الرئيسية، المس مفتاح القائمة وحدد الإعلانات، يمكنك التحقق من حالة الصوت، و Wi-Fi، و البلوتوث، و GPS وإشعارات أخرى مثل الإشعارات وإدارتها هنا.

عرض شريط الحالة

يستخدم شريط الحالة عدة رموز لعرض معلومات الهاتف، مثل قوة الإرسال والرسائل الجديدة وفترة عمل البطارية واتصالات البلوتوث والبيانات النشطة.

يفسر الجدول التالي معنى الرموز التي من المحتمل أن تشاهدها على شريط الحالة.

الوصف	الرمز
المنبه المعين	
بريد صوتي جديد	
تم إسكات الرنين	
وضع الاهتزاز	
البطارية مشحونة بشكل كامل	
جارٍ شحن البطارية	
البيانات الواردة والصادرة	

الوصف	الرمز
مكبر الصوت	
تم كتم ميكروفون الهاتف	
مكالمات لم يرد عليها	
البلوتوث قيد التشغيل	
متصل بجهاز البلوتوث	
تحذير النظام	

الوصف	الرمز
لا يوجد بطاقة SIM	
لا إشارة	
وضع الرحلات الجوية	
متصل بشبكة Wi-Fi	
سماعة رأس سلكية	
مكالمة جارية	
المكالمة قيد الانتظار	

الشاشة الرئيسية الخاصة بك

الوصف	الرمز
اتصال USB نشط	
نقطة Wi-Fi فعالة ومحمولة نشطة	
كل من اتصال USB والنقطة الفعالة المحمولة نشطين	

الوصف	الرمز
البيانات قيد المزامنة	
تم التنزيل	
بريد Gmail جديد	
رسالة Google talk جديدة	
رسالة جديدة	
الأغنية قيد التشغيل	
حدث قادم	

الوصف	الرمز
الهاتف متصل بالكمبيوتر الشخصي عبر كابل USB	
تنزيل البيانات	
تحميل البيانات	
GPS قيد الكشف	
استلام بيانات الموقع من GPS	
لم يتم عرض 3 إعلانات إضافية	

لوحة المفاتيح على الشاشة

يمكنك أيضاً إدخال نص باستخدام لوحة المفاتيح على الشاشة. تظهر لوحة المفاتيح على الشاشة تلقائياً عندما تحتاج إلى إدخال نص. لعرض لوحة المفاتيح يدوياً، ما عليك إلا لمس حقل النص حيث تريد إدخال النص.

استخدام لوحة المفاتيح وإدخال النصوص

اضغط مرة واحدة لكتابة الحرف التالي بالأحرف الكبيرة. اضغط مرتين للكتابة بأحرف كبيرة.

اضغط للتبديل إلى لوحة مفاتيح الأرقام

ولوحة مفاتيح الرموز. كما يمكنك لمس علامة التبويب هذه مطولاً لعرض قائمة الضوابط.

اضغط لإدخال رموز تعبيرية عند كتابة رسالة.

اضغط لإدخال مسافة.

اضغط لإنشاء سطر جديد في حقل الرسالة.

اضغط لحذف الحرف السابق.

اضغط لإخفاء لوحة المفاتيح على الشاشة.

إدخال الأحرف المشكّلة

عندما تختار الفرنسية أو الإسبانية كلغة إدخال النص، بإمكانك إدخال أحرف مميزة في الفرنسية أو الإسبانية (مثل á).

الشاشة الرئيسية الخاصة بك

على سبيل المثال، لإدخال الحرف "á"، المس مفتاح الحرف "a" مطولاً حتى يكبر رمز التكبير ويظهر الأحرف من اللغات المختلفة. ثم حدّد الحرف المميز المطلوب.

إعداد حساب Google

عندما تقوم بتشغيل هاتفك للمرة الأولى، ستتاح لك الفرصة لتنشيط الشبكة وتسجيل الدخول إلى حساب Google ومعرفة كيفية استخدام بعض خدمات Google.

إعداد حساب Google الخاص بك:

* سجّل الدخول إلى حساب Google من شاشة الإعداد التي تم طلبها.

أو

* التطبيقات < حدد تطبيق Google. مثل Gmail < وحدد التالي < وحدد إنشاء لإنشاء حساب جديد.

إذا كان لديك حساب في Google، فأدخل عنوان البريد الإلكتروني وكلمة المرور. ثم المس تسجيل الدخول.

ما إن تقوم بإعداد حساب Google على الهاتف، تتم تلقائياً مزامنة الهاتف مع حساب Google على ويب.

تتم مزامنة جهات الاتصال ورسائل Gmail وأحداث التقويم ومعلومات أخرى من هذه التطبيقات والخدمات على ويب مع الهاتف. (يتوقف ذلك على ضوابط المزامنة).

بعد تسجيل الدخول، يمكنك استخدام Gmail والاستفادة من خدمات Google على الهاتف.

Wi-Fi

بفضل شبكة Wi-Fi، يمكنك الوصول إلى انترنت بسرعة عالية ضمن تغطية نقطة الوصول اللاسلكية (AP).

استمتع بإنترنت لاسلكي من خلال استخدام شبكة Wi-Fi من دون رسوم إضافية.

تشغيل Wi-Fi

على الشاشة الرئيسية، افتح نافذة الإشعار والمس 

أو المس التطبيق < الإعدادات > الاتصالات اللاسلكية والشبكات، ثم  Wi-Fi.

الاتصال بشبكة Wi-Fi

اختر شبكة Wi-Fi التي تريد الاتصال بها. إذا رأيت ، فستحتاج إلى إدخال كلمة المرور للاتصال.

ملاحظة:

- إذا كنت خارج منطقة تغطية Wi-Fi واخترت الاتصال بشبكة الجيل الثالث (3G)، فقد يتم فرض رسوم إضافية.
- إذا انتقل الهاتف إلى وضع السكون عند الاتصال بشبكة Wi-Fi، فسيتم تعطيل اتصال Wi-Fi تلقائياً.
- وفي هذه الحالة، إذا كان لهاتفك وصول إلى بيانات الجيل الثالث (3G)، فقد يتصل تلقائياً

مشاركة اتصال بيانات الهاتف

يمكنك مشاركة اتصال بيانات الهاتف المحمول مع كمبيوتر واحد عبر كابل USB (اتصال USB). كما يمكنك مشاركة اتصال بيانات الهاتف مع خمسة أجهزة في وقت واحد، بمجرد تحويل هاتفك إلى نقطة Wi-Fi فعالة ومحمولة. عندما يكون هاتفك في وضع مشاركة اتصال بياناته، يظهر مؤشر على شريط الحالة وكإشعار صادر في نافذة الإشعار.

بشبكة الجيل الثالث (3G) وقد يتم فرض رسوم إضافية.

- يعتمد هاتف LG-E400 بروتوكول الحماية WEP و WPA/WPA2-PSK و EAP و 802.1x. إذا قام موفر خدمة Wi-Fi أو مسؤول الشبكة بتعيين التشفير لحماية الشبكة، فعليك إدخال المفتاح في الإطار المنبثق. إذا لم يتم تعيين التشفير، فلن يظهر الإطار المنبثق هذا. يمكنك الحصول على المفتاح من موفر خدمة Wi-Fi لديك أو من مسؤول الشبكة.

ملاحظة: قد تفرض عليك تكاليف إضافية عند الاتصال بخدمات على الإنترنت واستخدامها، اتصل بموفر الشبكة للتحقق من رسوم البيانات.

إعدادات اتصال USB ونقطة Wi-Fi فعالة ومحمولة

- 1 على الشاشة الرئيسية، المس علامة التبويب التطبيقات وحدد الإعدادات.
- 2 المس الاتصالات اللاسلكية والشبكات وحدد الاتصال والنقطة الفعالة والمحمولة.
- 3 اختر الخيارات التي تريد ضبطها.

الوصف	الرمز
اتصال USB نشط	
نقطة Wi-Fi فعالة ومحمولة نشطة	
كل من اتصال USB والنقطة الفعالة المحمولة نشطين	

للحصول على أحدث المعلومات حول النقاط الفعالة والمحمولة، بما فيها أنظمة التشغيل المعتمدة وتفاصيل أخرى، تفضل بزيارة الموقع التالي <http://www.android.com/tether>

لمشاركة اتصال بيانات الهاتف عبر USB

إذا كان الكمبيوتر لديك يعمل بنظام Windows 7 أو إصدار حديث من Linux (مثل Ubuntu). فلن تحتاج عادةً إلى تحضير الكمبيوتر للاتصال. أما إذا كنت تشغل إصدارًا أقدم من Windows أو نظام تشغيل آخر، فقد تحتاج إلى تحضير الكمبيوتر بحيث يتسنى له إنشاء اتصال شبكة عبر USB. للحصول على أحدث المعلومات حول أي من أنظمة التشغيل التي تعتمد اتصال USB وكيفية تكوينها، تفضل بزيارة <http://www.android.com/tether>

اتصال USB – ضع علامة اختيار لمشاركة اتصال بيانات شبكة الهاتف المحمول مع الكمبيوتر عبر اتصال USB.

نقطة Wi-Fi فعالة ومحمولة – ضع علامة اختيار لمشاركة اتصال بيانات شبكة الهاتف المحمول كمشاركة Wi-Fi.

تعليمات – يفتح هذا الخيار مربع حوار يحتوي على معلومات حول اتصال USB ونقاط Wi-Fi فعالة ومحمولة كما يظهر مكان وجود معلومات أخرى لمعرفة المزيد.

اتصال USB ومشاركة البيانات

لا يمكنك مشاركة اتصال بيانات الهاتف وبطاقة microSD عبر USB في ذات الوقت. إذا كنت تستخدم اتصال USB لتوفير بطاقة microSD على الكمبيوتر، فيجب عليك فصل الاتصال أولاً.

1 استخدم كابل USB الذي يأتي مع الهاتف لتوصيل الهاتف بالكمبيوتر.

2 على الشاشة الرئيسية، المس علامة التبويب التطبيقات وحدد الإعدادات.

3 المس الاتصالات اللاسلكية والشبكات وحدد الاتصال والنقطة الفعالة والمحمولة.

4 حدد اتصال USB.

• يبدأ الهاتف مشاركة اتصال بيانات الهاتف المحمول مع الكمبيوتر عبر اتصال USB. وتتم إضافة إشعار حالي  إلى شريط الحالة ونافذة الإشعارات.

5 قم بإلغاء تحديد اتصال USB لإيقاف مشاركة اتصال البيانات. أو افصل كابل USB فقط.

لمشاركة اتصال بيانات الهاتف المحمول كنقطة Wi-Fi فعالة ومحمولة

1 على الشاشة الرئيسية، المس علامة التبويب التطبيقات وحدد الإعدادات

2 المس الاتصالات اللاسلكية والشبكات وحدد الاتصال والنقطة الفعالة والمحمولة.

إعادة تسمية نقطة فعالة ومحمولة وتأمينها

بإمكانك تغيير اسم شبكة Wi-Fi الخاصة بهاتفك (SSID) وتأمين شبكة Wi-Fi.

- 1 على الشاشة الرئيسية. المس علامة التبويب التطبيقات وحدد الإعدادات.
- 2 المس الاتصالات اللاسلكية والشبكات وحدد الاتصال والنقطة الفعالة والمحمولة.
- 3 تأكد من أن الخيار نقطة Wi-Fi الفعالة والمحمولة محدد.
- 4 المس ضوابط نقطة Wi-Fi الفعالة والمحمولة.
- 5 المس تكوين نقطة Wi-Fi فعالة.

3 ضع علامة اختيار على نقطة Wi-Fi فعالة ومحمولة.

- بعد لحظات، يبدأ الهاتف ببث اسم شبكة Wi-Fi (SSID) الخاص به حتى تتمكن من توصيل ما يصل إلى ثمانية أجهزة كمبيوتر أو أجهزة أخرى. وتتم إضافة إشعار حالي  إلى شريط الحالة ونافذة الإشعارات.
 - عندما تكون نقطة Wi-Fi فعالة ومحمولة محددة بعلامة اختيار، بإمكانك تغيير اسم الشبكة أو تأمينه.
- ### 4 قم بإلغاء تحديد نقطة Wi-Fi فعالة ومحمولة للتوقف عن مشاركة اتصال البيانات عبر شبكة Wi-Fi.

باستخدام كمبيوتر أو جهاز آخر، أو المس مفتوحة في قائمة الحماية لإزالة الحماية من شبكة Wi-Fi الخاصة بك.

انتباه!

إذا قمت بتعيين خيار الحماية كـ مفتوحة، فلن تتمكن من منع الاستخدام غير المصرح به للخدمات على الإنترنت من قبل أشخاص آخرين فضلاً عن أن رسوماً إضافية قد تطبق عليك، لتجنب الاستخدام غير المصرح به لهذه الخدمات، ينصح بإبقاء خيار الحماية نشطاً.

6 المس حفظ.

- يفتح مربع تكوين نقطة **Wi-Fi** فعالة.
- بإمكانك تغيير شبكة SSID (الاسم) التي تظهر على شاشات أجهزة الكمبيوتر الأخرى عند البحث عن شبكات Wi-Fi.
- كما يمكنك لمس قائمة الحماية لتكوين الشبكة مع الوصول المحمي بشبكة Wi-Fi 2 (WPA2) باستخدام المفاتيح المشتركة مسبقاً (PSK).
- إذا لمست خيار حماية **WPA2 PSK**، فستتم إضافة حقل كلمة المرور إلى مربع تكوين نقطة **Wi-Fi** فعالة. إذا أدخلت كلمة المرور فستحتاج إلى إدخال كلمة المرور تلك عند الاتصال بالنقطة الفعالة الخاصة بالهاتف

المكالمات

إجراء مكالمة



- 1 المس  لفتح لوحة المفاتيح.
- 2 أدخل الرقم الموجود على لوحة المفاتيح.
لحذف رقم. المس رمز المسح .
- 3 المس رمز الاتصال  لإجراء مكالمة.
- 4 لإنهاء مكالمة. المس رمز الإنهاء .

تلميح! لإدخال علامة "+" لإجراء المكالمات الدولية.
المس مطولاً .

الاتصال بالأسماء

- 1 المس  لفتح الأسماء.
- 2 قم بالتمرير عبر قائمة الأسماء أو أدخل الحرف (الأحرف) الأول (الأولى) من الأسم التي تريد الاتصال به بلمس البحث.
- 3 في القائمة. المس الأسماء التي تريد الاتصال بها واضغط على الرقم أو رمز المكالمة لإجراء مكالمة.

الرد على مكالمة ورفضها

عندما تكون الشاشة مقفلة ويرن هاتفك. اسحب رمز الرد  إلى اليمين.
اسحب رمز الرفض  إلى اليسار لرفض مكالمة واردة.

المكالمات

ضبط مستوى صوت المكالمة

لضبط مستوى الصوت أثناء المكالمة، استخدم مفاتيحي رفع وخفض مستوى الصوت الموجودين على الجانب الأيسر من الهاتف.

إجراء مكالمة ثانية

- 1 خلال المكالمة الأولية، اضغط على .
- 2 الطلب الرقم، أو ابحث عن الأسماء.
- 3 المس رمز الاتصال للإجراء المكالمة.
- 4 يتم عرض المكالمتين معاً على شاشة المكالمة، يتم إقفال المكالمة الأولية ووضعها في حالة الانتظار.

5 المس الرقم المعروض للتبديل بين المكالمات، أو المس دمج المكالمات لإجراء مكالمة جماعية.

6 لإنهاء المكالمات الفعالة، المس إنهاء. ملاحظة: ستُفرض عليك رسوم مقابل كل مكالمة تجريها.

عرض سجلات المكالمات

على الشاشة الرئيسية، المس واختر علامة التبويب سجل المكالمات.

عرض قائمة كاملة بكل مكالماتك الصوتية الصادرة وال مستلمة والتي لم يرد عليها.

- 1 على الشاشة الرئيسية، المس علامة التبويب التطبيقات لفتح قائمة التطبيقات.
- 2 قم بالتمرير والمس الإعدادات.
- 3 اضغط على إعدادات المكالمات، واختر الخيارات التي تريد ضبطها.

تلميح! المس أي إدخال في سجل المكالمات لعرض تاريخ المكالمات، ووقتها، ومدتها.

تلميح! المس مفتاح القائمة ثم المس حذف الكل لحذف كل العناصر المسجلة.

إعدادات المكالمات

يمكنك تكوين إعدادات مكالمات الهاتف، مثل إعادة توجيه المكالمات والميزات الخاصة الأخرى التي يقدمها الناقل.

الأسماء

يمكنك إضافة الأسماء إلى الهاتف ومزامنتها مع الأسماء الموجودة في حساب Google أو الحسابات الأخرى التي تدعم مزامنة الأسماء.

البحث عن الأسماء

في الشاشة الرئيسية

1 المس  لفتح الأسماء.

2 المس بحث وأدخل الاسم باستخدام لوحة المفاتيح.

إضافة إسم جديد

1 المس . وأدخل رقم الاسم الجديدة. ثم اضغط على مفتاح القائمة. المس إضافة إلى الأسماء ثم إنشاء اسم جديد.

2 إذا أردت إضافة صورة إلى الاسم الجديد. فالمس . اختر من بين التقاط صورة أو اختيار من المعرض.

3 حدد نوع إسم جديد عبر لمس .

4 المس فئة معلومات الأسماء وأدخل تفاصيل الاسم.

5 المس حفظ.

الأسماء المفضلة

يمكنك تصنيف الأسماء التي تتصل بها بشكل متكرر كمفضلة.

إضافة الأسماء إلى المفضلة

1 المس  لفتح الأسماء.

2 المس أحد الأسماء لعرض تفاصيلها.

3 المس النجمة إلى يسار الأسم. يصبح لون النجمة ذهبيا.

إزالة إسم من قائمة المفضلة

1 المس  لفتح الأسماء.

2 المس علامة التبويب المجموعات . وحدد

المفضلة في أعلى القائمة واختر الأسماء لعرض تفاصيلها.

3 المس النجمة الذهبية إلى يسار الأسم. يصبح لون النجمة رماديا وتتم إزالة الأسم من المفضلة.

الأسماء

نقل الأسماء من الهاتف القديم إلى الهاتف الجديد

قم بتصدير الأسماء كملف CSV من الهاتف القديم إلى الكمبيوتر باستخدام برنامج مزامنة الكمبيوتر.

- 1 تثبيت تطبيق الكمبيوتر "LG PC Suite" على الكمبيوتر. قم بتشغيل البرنامج وتوصيل الهاتف بالكمبيوتر باستخدام كابل USB.
- 2 في الجزء العلوي من القائمة، حدد الجهاز < استيراد معلومات شخصية > استيراد الأسماء.

3 سيظهر إطار منبثق لفتح ملف الأسماء.

4 حدد ملف الأسماء وانقر فوق فتح.

5 سيظهر إطار منبثق لاستيراد الأسماء الجديدة من الكمبيوتر إلى الأسماء في الجهاز.

6 إذا كانت الأسماء في الجهاز مختلفة عن الأسماء الجديدة في الكمبيوتر، فحدد الأسماء التي تريد استيرادها من الكمبيوتر.

7 انقر فوق زر [موافق] لاستيراد الأسماء الجديدة من الكمبيوتر إلى الجهاز.

الرسائل

الرسائل

يجمع الهاتف LG-E400 ميزات إرسال الرسائل القصيرة SMS ورسائل الوسائط المتعددة MMS في قائمة واحدة بديهية وسهلة الاستخدام.

إرسال رسالة

- 1 المس رمز  على الشاشة الرئيسية والمس رسالة جديدة لفتح رسالة فارغة.
- 2 أدخل اسم أو رقم الأسم في حقل إلى. بمجرد إدخال الأسم، تظهر الأسماء المطابقة. بإمكانك لمس أحد المستلمين المقترحين. يمكنك إضافة أسماء عديدة.

ملاحظة: ستُفرض عليك رسوم الرسالة النصية لكل شخص ترسل الرسالة إليه.

- 3 المس حقل إدخال رسالة وابدأ بإنشاء رسالتك.
- 4 المس مفتاح القائمة لفتح قائمة الخيارات. اختر من بين الاتصال وعرض الأسماء وإضافة موضوع وتجاهل والرد بواسطة وغيرها.
- 5 المس إرسال لإرسال الرسالة.
- 6 تفتح شاشة الرسائل متضمنة رسالتك بعد اسم/رقم المستلم. كما تظهر الردود على الشاشة. عند عرض رسائل إضافية وإرسالها. تنشأ سلسلة الرسائل.

الرسائل

المربع المترابط

يمكن عرض الرسائل (SMS و MMS) التي يتم تبادلها مع جهة أخرى بترتيب زمني بحيث تحصل على نظرة عامة عن المحادثة.

استخدام الوجوه الضاحكة

أضف الحيوية إلى رسائلك من خلال استخدام الوجوه الضاحكة. عند كتابة رسالة جديدة، المس مفتاح القائمة، ثم اختر المزيد < إدخال رمز تعبير.



تحذير

قد يختلف الحد المكوّن من 160 حرفاً من بلدٍ إلى آخر وفقاً لكيفية ترميز رسائل SMS واللغة.



تحذير

إذا تمت إضافة صورة أو ملف فيديو أو ملف صوتي إلى رسالة SMS، فسيتم تحويلها تلقائياً إلى رسالة MMS، وسيفرض عليك رسم وفقاً لذلك.

ملاحظة: عندما تتلقى رسالة SMS أثناء مكالمة، فسيصدر رنين يعلمك بذلك.

تغيير إعدادات الرسائل

تم تحديد إعدادات الرسائل في الهاتف LG-E400 مسبقاً لتتمكن من إرسال الرسائل على الفور. يمكنك تغيير الإعدادات وفقاً لتفضيلاتك.



تحذير

في هذا الوضع، يرشد جهاز عميل MMS المستخدم لإنشاء الرسائل وإرسالها مع محتوى ينتمي إلى مجال محتوى الوسائط المتعددة الأساسي. يتوفر هذا الإرشاد من خلال مربعات حوار التحذير.

البريد الإلكتروني

فتح البريد الإلكتروني وشاشة الحسابات

يمكنك استخدام تطبيق البريد الإلكتروني لقراءة البريد الإلكتروني من خدمات أخرى غير خدمة Google Mail. يعتمد تطبيق البريد الإلكتروني أنواع الحسابات التالية: POP3 وIMAP وExchange.

إدارة حساب بريد إلكتروني

على الشاشة الرئيسية. المس التنزيلات < البريد الإلكتروني، ثم حدد موفر خدمة البريد الإلكتروني.

يفتح معالج الإعداد لمساعدتك على إضافة

حساب بريد إلكتروني. بعد الإعداد الأولي. يعرض البريد الإلكتروني محتويات صندوق الوارد (إذا لم

يكن لديك سوى حساب واحد) أو شاشة الحسابات (إذا كان لديك حسابات متعددة).

شاشة الحسابات

تعرض شاشة الحسابات صندوق الوارد المدمج الخاص بك وكل من حسابات البريد الإلكتروني الخاصة بك.

1 افتح تطبيق البريد الإلكتروني. إذا لم تكن شاشة الحسابات مفتوحة. فالمس مفتاح القائمة ثم المس الحسابات.

2 حدد موفر خدمة البريد الإلكتروني.

 - المس لفتح صندوق الوارد المدمج. مع الرسائل المستلمة في حساباتك كافة.

 - المس لفتح قائمة بالرسائل الموضوع عليها
نجمة فحسب.

 - المس رمز الحافظة لفتح حافظات
الحساب.

كما يمكنك لمس حساب لعرض صندوق الوارد
الخاص به. تتم الإشارة إلى الحساب الذي تقوم
بإرسال بريد إلكتروني منه بشكل افتراضي بعلامة
اختيار.

لفتح صندوق الوارد المدمج

إذا قمت بتكوين البريد الإلكتروني لإرسال رسائل
البريد الإلكتروني واستلامها من أكثر من حساب
واحد. فيمكنك عرض الرسائل المرسله كافة إلى
كل الحسابات في صندوق الوارد المدمج.

1 المس البريد الإلكتروني.

2 المس صندوق الوارد المدمج (في شاشة
الحسابات). إن الرسائل في صندوق الوارد
الدمج مرمزة بالألوان من الجانب الأيمن.
بحسب الحساب. باستخدام الألوان نفسها
المستخدمة لحساباتك في شاشة الحسابات.
يتم تنزيل رسائل البريد الإلكتروني الأحدث في
حسابك إلى هاتفك فقط. لتنزيل المزيد من رسائل
البريد الإلكتروني (الأقدم). المس تحميل المزيد من
الرسائل في أسفل قائمة رسائل البريد الإلكتروني.

البريد الإلكتروني

بريد جديد بريد إلكتروني وإرساله

لإنشاء رسالة وإرسالها

1 في تطبيق البريد الإلكتروني. المس مفتاح

القائمة ثم المس إنشاء.

2 أدخل عنواناً للمستلم المراد إرسال الرسالة

إليه. أثناء قيامك بإدخال النص، تظهر العناوين

المطابقة من الأسماء الخاصة بك. قم بفصل

العناوين المتعددة بفواصل.

3 المس مفتاح القائمة ثم المس إضافة

نسخة/نسخة مخفية لإرسال نسخة أو

نسخة مخفية عن البريد إلى الأسماء/عناوين

بريد إلكتروني أخرى.

4 أدخل نص الرسالة.

5 المس مفتاح القائمة ثم المس إضافة مرفق

لإرسال ملف مع الرسالة.

6 المس الزر إرسال .

إذا لم تكن جاهزاً لإرسال الرسالة. فالمس

الزر حفظ كمسودة لحفظها في حافظة

المسودات. المس مسودة رسالة في حافظة

المسودات لمتابعة إنشائها. سيتم حفظ

رسالتك كمسودة في حال لمست مفتاح

الرجوع  قبل إرسالها. المس زر تجاهل

لترك رسالة وحذفها. بما في ذلك أي من

المسودات المحفوظة. إذا لم تكن متصلاً

بشبكة. على سبيل المثال، إذا كنت تقوم

بتشغيل الهاتف على وضع الرحلات الجوية.

تلميح! عند وصول رسالة بريد إلكتروني جديدة إلى صندوق الوارد، ستتلقى إشعاراً بها بإصدار صوت أو بالاهتزاز.

العمل مع حافظات الحسابات

لكل حساب حافظات الصندوق وارد والصندوق الصادر والرسائل المرسلة والمسودات. قد تتوفر لديك حافظات إضافية، ويتوقف ذلك على الميزات التي يعتمدها موفر خدمة الحسابات.

فسيتم تخزين الرسائل التي ترسلها في حافظة صندوق الصادر إلى أن تتصل بشبكة مجدداً. إذا كانت الحافظة تحتوي على رسائل عالقة، فسيتم عرض صندوق الصادر على شاشة الحسابات.

تجدر الإشارة إلى أن الرسائل المرسلة عبر حساب Exchange لن تكون موجودة على الهاتف؛ لكنها ستكون موجودة على خادم Exchange نفسه. إذا أردت أن ترى الرسائل المرسلة في حافظة الرسائل المرسلة، عندئذٍ المس مفتاح القائمة والمس الحافظات ثم المس حافظة الرسائل المرسلة وحدد تحديث من قائمة الخيارات.

البريد الإلكتروني

إضافة حسابات بريد إلكتروني وتحريرها

- 1 لإضافة حساب بريد إلكتروني، المس علامة التبويب التطبيقات وحدد البريد الإلكتروني.
- 2 حدد **MS Exchange** أو غيرها. وقم بإدخال إعدادات الحساب.
- 3 إذا تم تعيين حساب بريد إلكتروني بالفعل، فعليك لمس مفتاح القائمة ثم الضغط على إضافة حساب من شاشة الحسابات.
- 4 أدخل اسماً للحساب، وأكد الطريقة التي تريد أن يظهر اسمك بها في البريد الصادر. ثم المس الزر تم.

لتغيير إعدادات الحساب

- 1 افتح شاشة الحسابات.
 - 2 المس باستمرار الحساب الذي تريد تغيير إعداداته. في القائمة التي تفتح، المس إعدادات.
- ### لحذف حساب بريد إلكتروني:
- 1 افتح شاشة الحسابات.
 - 2 المس باستمرار الحساب الذي تريد حذفه.
 - 3 المس إزالة حساب في القائمة التي تفتح.
 - 4 المس الزر موافق في مربع الحوار لتأكيد رغبتك في حذف الحساب.

الكاميرا

التعرّف على محدّد المنظر

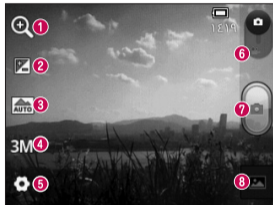

- 1 **التكبير/التصغير** - للتكبير أو التصغير. كطريقة بديلة يمكنك استخدام مفاتيح مستوى الصوت الجانبية.
- 2 **السطوع** - يعمل هذا الخيار على تحديد مقدار ضوء الشمس في الصورة والتحكم فيه. قم بتمرير مؤشر السطوع على طول الشريط باتجاه "-" لتخفيض السطوع في الصورة أو باتجاه "+" لزيادته.
- 3 **وضع المشهد** - اختر من بين تلقائي لوحة فنية و منظر طبيعي ورياضة والغروب.
- 4 **حجم الصورة** - المس هذا الرمز لضبط حجم الصورة الملتقطة (بالكسل).
- 5 **الأعدادات** - المس هذا الرمز لفتح قائمة الضوابط المتقدمة.
- 6 **وضع الفيديو** - قم بتمرير هذا الرمز لأسفل للتبديل إلى وضع الفيديو.
- 7 **التقاط صورة**
- 8 **المعرض** - المس هذا الخيار لعرض آخر صورة قمت بالتقاطها. يسمح لك هذا الخيار بالوصول إلى المعرض وعرض الصور المحفوظة في وضع الكاميرا.

الكاميرا

التقاط صورة سريعة

- 1 افتح تطبيق الكاميرا.
- 2 أمسك بالهاتف بشكل أفقي مع توجيه العدسة باتجاه الهدف المطلوب تصويره.
- 3 اضغط على زر الالتقاط .

بمجرد التقاط الصورة

تظهر الصورة الملتقطة على الشاشة.

مشاركة

المس لمشاركة الصور باستخدام البلوتوث و Gmail و Google و Messaging و Picasa.

ضبط ك

المس لاستخدام الصورة كـ رمز الأسم أو خلفية الشاشة.

إعادة

المس لتعديل اسم الصورة التي تم التقاطها للتو.

التسمية

المس لحذف الصورة. 

المس لالتقاط صورة أخرى على الفور. يتم حفظ صورتك الحالية. 

المس لعرض الصورة الأخيرة التي قمت بالتقاطها بالإضافة إلى المعرض. 

استخدام الإعدادات المتقدمة

من محدد المنظر. المس  لفتح كافة الخيارات المتقدمة.

قم بتغيير إعدادات الكاميرا من خلال التمرير عبر القائمة. بعد تحديد الخيار. المس مفتاح رجوع.

ISO - يحدد تصنيف ISO حساسية جهاز استشعار الضوء في الكاميرا. بقدر ما تكون قيمة ISO عالية، بقدر ما تكون الكاميرا حساسة. يعتبر هذا الأمر مفيداً في حالات الأماكن المظلمة عندما لا يكون استخدام الفلاش ممكناً.

توازن اللون الأبيض - اختر من بين تلقائي، ومتوهج، ومشمس، وفلورسنت، وغائم.

تأثير الألوان - اختر درجة لون لصورتك الجديدة.

المؤقت - يتيح لك المؤقت الذاتي ضبط فترة تأخير بعد الضغط على زر الالتقاط. حدد إيقاف تشغيل أو 3 ثوان أو 5 ثوان أو 10 ثوان. هذا خيار مثالي إن أردت تضمين نفسك في الصورة.

صوت الالتقاط - حدد واحداً من أصوات الالتقاط الأربعة.

المراجعة التلقائية - إذا قمت بتشغيل المراجعة التلقائية فستظهر لك تلقائياً الصورة التي قمت بالتقاطها للتو.

مكان الصورة - قم بتنشيط هذا الخيار لاستخدام الخدمات المعتمدة على الموقع في هاتفك . التقط صوراً حيثما كنت وضع علامات مرتبطة بالموقع عليها. في حالة تحميل صور تم وضع علامات عليها إلى مدونة تدعم تحديد المعالم، يمكنك رؤية الصور معروضة على خريطة. ملاحظة: تتوافر هذه الوظيفة فقط عندما تكون ميزة GPS نشطة.

الكاميرا

التخزين - اختر ما إذا كنت تريد حفظ الصور في ذاكرة الهاتف أو في الذاكرة الخارجية.

📁 - استعادة كل الإعدادات الافتراضية للكاميرا.



? - المس حينما تريد معرفة كيفية عمل هذه الوظيفة. يقدم لك هذا دليلاً سريعاً.

عرض الصور المحفوظة

للوصول إلى الصور المحفوظة من وضع الكاميرا. ما عليك سوى لمس  ولمس الشاشة. سيظهر أمامك الخيار عرض الشرائح و القائمة.

تلميح! عند الخروج من الكاميرا. تعود بعض الإعدادات إلى وضعها الافتراضي. مثل توازن اللون الأبيض وتأثير الألوان والمؤقت. تحقق من ذلك قبل التقاط الصورة التالية.

تلميح! انقر إلى اليمين أو إلى اليسار لعرض صور أخرى أو ملفات فيديو أخرى.

-  المس لمشاهدة عرض شرائح.
 -  المس لمشاركة المحتويات أو حذف صورة.
- المس المزيد لعرض المزيد من الخيارات.

تفاصيل - لفحص المعلومات الموجودة
على المحتوى.

إظهار على الخريطة

ضبط ك - لضبط كرمز اسم أو خلفية.

اقتصاص - اقتصاص الصورة. حرّك إصبعك
ضمن الشاشة لتحديد المنطقة.

تدوير إلى اليسار / تدوير إلى اليمين - تدوير
إلى اليسار أو اليمين.

كاميرا الفيديو

التعرّف على محدّد المنظر

- 1 **التكبير/التصغير** - للتكبير أو التصغير. كطريقة بديلة يمكنك استخدام مفاتيح مستوى الصوت الجانبية.
- 2 **السطوع** - يعمل هذا الخيار على تحديد مقدار ضوء الشمس في الفيديو والتحكم فيه. قم بتمرير مؤشر السطوع على طول الشريط. باتجاه "-" لتخفيض السطوع في الفيديو أو باتجاه "+" لزيادته.
- 3 **حجم الفيديو** - المس لمس لضبط حجم (بالكسل) الفيديو الذي تقوم بتسجيله.
- 4 **مسجل الصوت** - اختر كتم الصوت لتسجيل فيديو بدون صوت.
- 5 **الأعدادات** - المس هذا الرمز لفتح قائمة الأعدادات.
- 6 **وضع الكاميرا** - حرك هذا الرمز لأعلى للانتقال إلى وضع الكاميرا.
- 7 **بدء التسجيل**
- 8 **المعرض** - المس هذا الخيار لعرض الفيديو الذي قمت بتسجيله مؤخرًا. يسمح لك هذا الخيار بالوصول إلى المعرض وعرض ملفات الفيديو المحفوظة في وضع الفيديو.



التقاط فيديو سريع

- 1 حرك زر وضع الكاميرا إلى أسفل حيث يتغير الرمز إلى .
- 2 سيظهر محدد المنظر في كاميرا الفيديو على الشاشة.
- 3 مع حمل الهاتف أفقياً، صوّب العدسة باتجاه موضوع الصورة الذي تريد التقاطه في الفيديو.
- 4 المس الزر  لتسجيل مرة واحدة لبدء التسجيل.
- 5 ستظهر كلمة تسجيل في أسفل محدد المنظر مع مؤقت يظهر طول الفيديو.
- 6 المس  على الشاشة لإيقاف التسجيل.

بعد التقاط فيديو

- تظهر على الشاشة صورةً ثابتةً تمثل الفيديو.
- | | |
|---------------|---|
| تشغيل | المس لتشغيل الفيديو. |
| مشاركة | المس لمشاركة الفيديو باستخدام البلوتوث وGmail الرسائل وYouTube. |
| إعادة التسمية | المس لتحرير الاسم والفيديو المحدد. |

كاميرا الفيديو

استخدام الإعدادات المتقدمة

باستخدام محدد المنظر، المس  لفتح كل الخيارات المتقدمة. اضبط إعداد كاميرا الفيديو بالتمرير عبر القائمة، بعد تحديد الخيار، المس مفتاح رجوع.

توازن اللون الأبيض – يضمن توازن اللون الأبيض ظهور أي مناطق بيضاء في الفيديو بصورة واقعية. لتمكين الكاميرا من ضبط توازن اللون الأبيض بطريقة صحيحة، قد تحتاج إلى تحديد شروط الإضاءة. اختر بين تلقائي و متوهج ومشمس و فلورسنت و غائم.

تأثير الألوان – اختر درجة اللون لاستخدامها مع العرض الجديد لديك.

المس لحذف الفيديو الذي قمت بالتقاطه. قم بالتأكيد عبر لمس موافق. يعاود محدد المنظر الظهور.

المس لالتقاط فيديو آخر على الفور. يتم حفظ الفيديو الحالي.

المس لعرض الفيديو الذي قمت بتسجيله مؤخرًا بالإضافة إلى المعرض.

مشاهدة ملفات الفيديو المحفوظة

- 1 في محدد المنظر المس .
- 2 يظهر المعرض على الشاشة.
- 3 المس مقطع فيديو مرة واحدة لإحضاره إلى مقدمة الأستوديو، يبدأ تشغيل المقطع تلقائياً.

ضبط مستوى الصوت عند عرض فيديو

لضبط مستوى صوت الفيديو أثناء تشغيله، استخدم مفاتيح مستوى الصوت الموجودة في الجانب الأيسر من الهاتف.

مراجعة تلقائية - تقوم المراجعة تلقائياً بعرض الفيديو الذي سجلته للتو.

التخزين - اختر ما إذا كنت تريد حفظ الفيديو كليب في ذاكرة الهاتف أو في الذاكرة الخارجية.

Ⓜ - استعادة كل الضوابط الافتراضية لكاميرا الفيديو.

? - المس إذا كنت تريد معرفة كيفية عمل هذه الوظيفة، يقدم لك هذا دليلاً سريعاً.

الوسائط المتعددة

التطبيقات المحملة مسبقاً

تتوفّر تطبيقات مفيدة تم تحميلها مسبقاً على التطبيقات المحملة مسبقاً. لاستخدام التطبيق، عليك أولاً تثبيت التطبيق على هاتفك. ملاحظة: قد تختلف التطبيقات المحملة مسبقاً وفقاً لبرنامج الهاتف أو موفر الخدمة.

المعرض

المس علامة التبويب التطبيقات. ثم حدد المعرض. يمكنك فتح قائمة من أشرطة الكناج التي تحفظ كل ملفات الوسائط المتعددة.

وضع العرض

المس المعرض. يتم إظهار عرض الحافظات. المس أي حافظة حيث يتحول إلى وضع عرض الشبكة. في حالة الضغط على إحدى الصور فإنها تتغير داخل وضع العرض الكامل.



عرض بحسب التسلسل الزمني

يوفر معرض الهاتف LG-E400 عرض مخطط زمني للصور وملفات الفيديو. في وضع عرض الشبكة، اسحب  إلى اليمين حيث يتم عرض تاريخ التقاط الصور بداية من الصورة الأحدث التقاطاً. في حالة تحديد تاريخ بعينه، فإنه يتم تجميع جميع الصور التي التقطتها في ذلك اليوم.

الموسيقى

يملك الهاتف LG-E400 مشغل موسيقى مضمّن يسمح لك بتشغيل كل المسارات المفضلة لديك. للوصول إلى مشغل الموسيقى، المس التطبيقات، ثم المس الموسيقى.

تشغيل أغنية

- 1 على الشاشة الرئيسية، المس علامة التبويب التطبيقات وحدد موسيقى.
- 2 المس أغاني.
- 3 حدد الأغنية التي تريد تشغيلها.
- 4 المس  لإيقاف الأغنية مؤقتاً.
- 5 المس  للتجاوز إلى الأغنية التالية.

6 المس  للعودة إلى بداية الأغنية، المس

 مرتين للعودة إلى الأغنية السابقة.

لتغيير مستوى الصوت أثناء الاستماع إلى الموسيقى، اضغط على مفاتيح مستوى الصوت لأعلى ولأسفل في الجانب الأيسر من الهاتف.

المس باستمرار أي أغنية من القائمة. يظهر تشغيل وإضافة إلى قائمة التشغيل واستخدام كنغمة رنين وحذف وتفاصيل ومشاركة وبحث كخيارات.

نقل ملفات عبر أجهزة USB ذات التخزين الكبير السعة

لنقل ملفات عبر أجهزة USB

- 1 قم بتوصيل الهاتف LG-E400 بكمبيوتر شخصي باستخدام كيبيل USB.
- 2 ستظهر قائمة وضع اتصال USB. فحدد خيار وحدة تخزين USB.
- 3 افتح حافظّة الذاكرة القابلة للإزالة الموجودة على جهاز الكمبيوتر. يمكنك عرض محتوى وسيلة التخزين ذات السعة الكبيرة على الكمبيوتر الشخصي ونقل الملفات.
- 4 انسخ الملفات من جهاز الكمبيوتر إلى حافظّة محرك الأقراص.

ملاحظة: قد تخضع حقوق تأليف ونشر ملفات الموسيقى لحماية المعاهدات الدولية وقوانين حقوق النشر الوطنية.

ولهذا، فقد يكون من الضروري الحصول على إذن أو ترخيص لإعادة إنتاج الموسيقى أو نسخها. تمنع القوانين الوطنية في بعض البلدان النسخ الخاص للمواد المحمية بحقوق النشر. قبل تحميل الملف أو نسخه، تحقق من القوانين الوطنية للبلد المعني والمتعلقة باستخدام مثل هذه المواد.

5 عند الانتهاء. حدد خيار "الشحن فقط" لفصل الهاتف.

كيفية نقل ملفات الموسيقى/الفيديو إلى الهاتف

1 قم بتوصيل الهاتف بالكمبيوتر الشخصي باستخدام كابل USB. في الشاشة الرئيسية، المس نافذة الإشعار واسحبها إلى أسفل. حدد وضع اتصال USB < وحدة تخزين USB. وحدد فتح الحافظة لعرض الملفات من الإطار المنبثق قرص قابل للإزالة الذي يظهر على الكمبيوتر. إذا لم تقم بتثبيت برنامج التشغيل LG Android Platform Driver

على الكمبيوتر. يجب أن تقوم بتعيينه يدوياً. للحصول على مزيد من المعلومات، راجع "نقل الملفات باستخدام" أجهزة USB ذات التخزين الكبير السعة".

2 قم بنقل ملفات الموسيقى أو الفيديو من الكمبيوتر الشخصي إلى وحدة التخزين القابلة للإزالة في الهاتف.

يمكنك نسخ ملفات من الكمبيوتر الشخصي إلى وحدة التخزين القابلة للإزالة في الهاتف أو نقلها باستخدام قارئ البطاقات.

في حال وجود ملف فيديو مع ملف ترجمة (ملف من نوع *.srt). يحمل اسم ملف

الوسائط المتعددة

الفيديو نفسه). ضع الملفين في الحافظة نفسها لعرض الترجمة تلقائياً عند تشغيل ملف الفيديو. عند تنزيل ملفات فيديو أو موسيقى، يجب أن تكون حقوق النشر محفوظة. لاحظ أن الملفات التالفة أو تلك الملفات التي لها امتدادات غير صحيحة قد تلف الهاتف.

إرسال بيانات من الهاتف باستخدام البلوتوث

إرسال البيانات باستخدام البلوتوث: يمكنك

إرسال البيانات عبر البلوتوث من خلال تشغيل

التطبيق المناسب خارج قائمة البلوتوث. بخلاف

الهواتف المحمولة العادية.

* إرسال صورة: قم بتشغيل تطبيق المعرض. ثم

حدد صورة < القائمة. انقر فوق مشاركة. ثم

حدد البلوتوث. تحقق من تشغيل البلوتوث. ثم

حدد البحث عن الأجهزة. اختر الجهاز الذي تريد

إرسال البيانات إليه من القائمة.

* تصدير الأسماء: قم بتشغيل تطبيق الأسماء.

المس العنوان الذي تريد التصدير إليه. المس

مفتاح القائمة وحدد مشاركة > البلوتوث.

تحقق من تشغيل البلوتوث. ثم حدد البحث عن الأجهزة. اختر الجهاز الذي تريد إرسال البيانات إليه من القائمة.

* إرسال العديد من الاسماء المحددة: قم

بتشغيل تطبيق الاسماء. لتحديد أكثر من

إسم. المس مفتاح القائمة ثم المس مشاركة.

حدد الاسماء التي تريد إرسالها أو المس حدد

الخيارات كافة من الأعلى < حدد مشاركة >

البلوتوث < تمكين البلوتوث البحث عن الأجهزة

< اختر الجهاز الذي تريد إرسال البيانات إليه من

القائمة.

* الاتصال بـ FTP (يعتمد هذا الهاتف خادم

FTP فقط): حدد الإعدادات < الاتصالات

اللاسلكية والشبكات < إعدادات البلوتوث.
حدد المربع قابل للكشف بحيث يمكنك الآن
البحث عن الهاتف على الأجهزة الأخرى. اعثر على
خدمة FTP واتصل بخادم FTP.

• إذا أردت البحث عن هذا الهاتف من أجهزة أخرى.

انتقل إلى الإعدادات < الاتصالات اللاسلكية

والشبكات < إعدادات البلوتوث. حدد المربع

قابل للكشف. يتم مسح خانة الاختيار بعد

120 ثانية.

الأدوات المساعدة

ضبط المنبه

- 1 على الشاشة الرئيسية، المس علامة التبويب التطبيقات وحدد الساعة.
- 2 إذا أردت إضافة منبه جديد، فالمس  واختر إضافة منبه.
- 3 قم بضبط الوقت لتشغيل المنبه، بعد ضبط الوقت، سيعلمك هاتف LG-E400 بالوقت المتبقي قبل أن يبدأ المنبه بالرنين.
- 4 قم بتعيين تكرار، نغمة الرنين أو اهتزاز وأضف تسمية لتسمية المنبه، المس تم.

ملاحظة: لتغيير إعدادات المنبه على شاشة قائمة المنبهات، المس مفتاح القائمة وحدد الإعدادات . يمكنك ضبط الخيارات أدناه: المنبه في الوضع الصامت، ومستوى صوت المنبه، ومدة الغفوة وسلوك الزر الجانبي.

استخدام الحاسبة

- 1 على الشاشة الرئيسية، المس علامة التبويب التطبيقات وحدد الحاسبة.
- 2 المس مفاتيح الأرقام لإدخال الأرقام.
- 3 بالنسبة للعمليات الحسابية البسيطة، المس الوظيفة التي تريدها (+، -، أو ×، أو ÷).
متبوعة ب =.

4 بالنسبة إلى الحسابات الأكثر تعقيداً. المس مفتاح القائمة. والمس لوحة الخيارات المتقدمة، ثم اختر \sin و \cos و \log وغيرها.

إضافة حدث إلى التقويم

1 على الشاشة الرئيسية. المس علامة التبويب التطبيقات وحدد التقويم.

2 للتحقق من الحدث. المس البيانات. المس باستمرار في حال تريد إضافة حدث جديد. المس حدث جديد.

3 المس ماذا. ثم أدخل اسم الحدث. تحقق من التاريخ وأدخل الوقت الذي تريد أن يبدأ فيه الحدث وينتهي.

4 المس أيضاً أين. ثم أدخل الموقع.

5 إذا أردت إضافة ملاحظة إلى حدثك. المس الوصف وأدخل التفاصيل.

6 إذا أردت تكرار المنبه. قم بضبط التكرار والتذكيرات إذا دعت الحاجة.

7 المس تم لحفظ الحدث في التقويم. سيقوم مربع ملون في التقويم بتحديد كل الأيام التي تم حفظ أحداث فيها. سيبدأ المنبه بالرنين عند حلول وقت بدء الحدث لمساعدتك على البقاء منظماً.

الأدوات المساعدة





تغيير عرض التقويم

- 1 على الشاشة الرئيسية. المس علامة التبويب التطبيقات وحدد التقويم. المس مفتاح القائمة.
- 2 حدد عرض التقويم ليوم أو لأسبوع أو لشهر بعينه.

مسجل الصوت

استخدم مسجل الصوت لتسجيل مذكرات صوتية أو ملفات صوتية أخرى.

تسجيل ملف صوتي أو صوت

- 1 على الشاشة الرئيسية. المس علامة التبويب التطبيقات وحدد مسجل الصوت.
 - 2 المس  لبدء التسجيل.
 - 3 المس  لإنهاء التسجيل.
 - 4 المس  للاستماع إلى التسجيل.
- ملاحظة: المس  للوصول إلى الألبوم. يمكنك الاستماع إلى التسجيل المحفوظ.
- ملاحظة: قد يختلف وقت التسجيل المتوفر عن الوقت الفعلي.

Polaris Office

يعتبر برنامج Polaris Office أحد الحلول المكتبية المحمولة الاحترافية التي تتيح للمستخدمين عرض أنواع متنوعة من المستندات المكتبية بصورة ملائمة. بما في ذلك ملفات Word و Excel و PowerPoint. في أي مكان وفي أي وقت باستخدام أجهزة الهواتف المحمولة.

إدارة الملفات

يوفر Polaris Office لمستخدمي الهاتف المحمول ميزات ملائمة لإدارة الملفات، من بينها نسخ الملفات والحافظات ولصقها وإعادة

إرسال التسجيل الصوتي

- 1 عند انتهاء التسجيل، يمكنك إرسال المقطع الصوتي عبر لمس القائمة < مشاركة.
- 2 اختر من بين البلوتوث و بريد الكتروني عبر Gmail. عند تحديد Gmail والمراسلة، تتم إضافة التسجيل الصوتي إلى الرسالة. بعدها تقوم بكتابة الرسالة وإرسالها بصورة طبيعية.

الأدوات المساعدة

تسميتها

وحذفها مباشرة من على الجهاز.

عرض الملفات

يمكن لمستخدمي الهواتف المحمولة عرض

تشكيلة كبيرة من أنواع الملفات. من بينها

مستندات Microsoft Office و Adobe PDF.

مباشرة على أجهزة الهواتف المحمولة. عند عرض

مستندات باستخدام برنامج Polaris Office.

تظل الكائنات والتخطيط كما هو في المستندات

الأصلية.

مدير التطبيقات

يمكنك إدارة التطبيقات باستخدام مدير

التطبيقات. يمكنك بكل سهولة التحقق من عدد

التطبيقات قيد التشغيل حالياً ومن التطبيقات

التي تم إيقاف تشغيلها. يمكنك أيضاً إلغاء تثبيت

التطبيقات التي قمت بتثبيتها على الجهاز.

الويب

المستعرض

يوفر لك المستعرض عالماً سريعاً ومتنوعاً من الألعاب والموسيقى والأخبار والرياضات والترفيه والكثير غير ذلك - كل هذا على هاتفك المحمول. أينما كنت وأياً كان ما يمتعك.

ملاحظة: يتم فرض رسوم إضافية عند الاتصال بهذه الخدمات وتنزيل المحتوى. اتصل بموفر الشبكة للتحقق من رسوم البيانات.

استخدام شريط أدوات ويب

المس للرجوع صفحة واحدة. 

المس للتقدم صفحة واحدة وصولاً للصفحة 

التي اتصلت بها بعد الصفحة الحالية. وهذا عكس ما يحدث عندما تضغط على المفتاح رجوع. وهو ما ينقلك إلى الصفحة السابقة.

المس لإظهار كل الإطارات المفتوحة. 

المس لإضافة نافذة جديدة 

إضافة/إظهار إشارة مرجعية وإظهار الصفحات الأكثر ارتياداً، والقراءة لاحقاً والمحفوظات. 

استخدام الخيارات

المس مفتاح القائمة لعرض الخيارات.

 القراءة لاحقاً - إضافة صفحة ويب الحالية

إلى قسم القراءة لاحقاً.

 إضافة موجزات ويب لـ **RSS** - إضافة

صفحة ويب الحالية إلى موجزات RSS.

 مشاركة صفحة - تتيح لك مشاركة

صفحة ويب مع الآخرين.

 بحث في الصفحة - يتيح البحث عن أحرف

أو كلمات على صفحة ويب الحالية.

 تحديد نص - يتيح لك نسخ أي نص من

صفحة ويب.

 المزيد

• الصفحة الرئيسية: الانتقال إلى الصفحة الرئيسية.

• ضبط الصفحة الرئيسية: ضبط صفحة ويب الحالية كصفحة رئيسية.

• إضافة اختصار إلى الصفحة الرئيسية: إضافة اختصار صفحة ويب الحالية إلى الشاشة الرئيسية.

• معلومات الصفحة: لعرض معلومات حول صفحة ويب الحالية.

- تنزيلات: لعرض محفوظات التنزيلات.
- الإعدادات: تغيير إعدادات المستعرض ويب.

تلميح! للعودة إلى صفحة ويب السابقة، اضغط على مفتاح الرجوع.

الإعدادات

على الشاشة الرئيسية. المس علامة التبويب التطبيقات ثم قم بالتمرير والمس الإعدادات.

الإتصال اللاسلكي والشبكات

تستطيع هنا إدارة Wi-Fi و البلوتوث. يمكنك أيضاً إعداد شبكات الهاتف المحمول. والتبديل إلى وضع الرحلات الجوية.

وضع الرحلات الجوية - بعد التبديل إلى وضع الرحلات الجوية. يتم تعطيل كل الاتصالات اللاسلكية.

Wi-Fi - المس للتحديد: يقوم هذا الخيار بتشغيل Wi-Fi للاتصال بشبكات Wi-Fi المتوفرة.

إعدادات **Wi-Fi** - يسمح لك هذا الخيار بإعداد نقاط الوصول اللاسلكية وإدارتها. كما يسمح لك بتعيين إشعارات الشبكة أو بإضافة شبكة Wi-Fi. يتم الوصول إلى شاشة إعدادات Wi-Fi المتقدمة من خلال شاشة إعدادات Wi-Fi. المس مفتاح القائمة والمس المتقدمة.

إعدادات البلوتوث – لتعيين اسم الجهاز وجعله قابلاً للكشف. والتحقق من الأجهزة الأخرى. أو تحقق من قائمة أجهزة البلوتوث التي قمت بتكوينها مسبقاً والتي تم الكشف عنها عندما قام الهاتف مؤخراً بمسح أجهزة البلوتوث.

الاتصال والنقطة الفعالة المحمولة – يمكنك تكوين إعدادات اتصال USB ونقطة Wi-Fi الفعالة والمحمولة.

إعدادات VPN – لعرض قائمة الشبكات الخاصة الظاهرية (VPNs) التي قمت بتكوينها مسبقاً. تتيح لك إضافة أنواع مختلفة من شبكات VPN.

تلميح! كيفية الحصول على عنوان MAC

لإعداد اتصال في بعض الشبكات اللاسلكية المزودة بعوامل تصفية MAC، قد يتعين عليك إدخال عنوان MAC الخاص بهاتفك LG-E400 إلى جهاز التوجيه. يمكنك الحصول على عنوان MAC في واجهة المستخدم التالية: المس التطبيقات < الإعدادات < الاتصالات اللاسلكية والشبكات < إعدادات Wi-Fi، والمس مفتاح القائمة. ثم حدد خيارات متقدمة < عنوان MAC.

البلوتوث – المس لوضع علامة اختيار: يقوم هذا الخيار على تشغيل البلوتوث للاتصال بأجهزة البلوتوث.

الإعدادات

شبكات الهاتف المحمول - لضبط الخيارات لتجوال البيانات، ووضع الشبكة والمشغلات، وأسماء نقاط الوصول (APNS)، وغير ذلك.

إعدادات المكالمات

> أرقام الاتصال الثابت <

حدد أرقام الاتصال الثابت لتشغيل وتجميع قائمة بالأرقام التي يمكن الاتصال بها من الهاتف. ستحتاج إلى الحصول على رمز PIN2 الذي يوفره المشغل. وحدها الأرقام المضمّنة في قائمة أرقام الاتصال المحدد هي التي يمكن طلبها من هاتفك.

> البريد الصوتي <

خدمة البريد الصوتي - يسمح لك هذا الخيار بتحديد خدمة البريد الصوتي الخاصة بالناقل.

إعدادات البريد الصوتي - يتيح لك هذا الخيار إدخال رقم الهاتف الذي تريد استخدامه للاستماع إلى البريد الصوتي وإدارته. إذا كنت تستخدم خدمة البريد الصوتي الخاصة بالناقل.

> إعدادات المكالمات الأخرى <

رسائل اعتذار - عند رفض مكالمة، يمكنك إرسال رسالة بسرعة باستخدام هذه الوظيفة. ويعتبر هذا الأمر مفيداً إذا رغبت في رفض مكالمة أثناء اجتماع.

إعادة توجيه المكالمات - اختر ما إذا كنت تريد تحويل كل المكالمات، عندما يكون الخط مشغولاً، أو عند عدم الرد، أو عند عدم وجود إشارة. **حظر المكالمات** - لتحديد متى ترغب في حظر المكالمات، أدخل كلمة المرور لحظر المكالمات. يرجى التحقق من توفر هذه الخدمة مع مشغل الشبكة.

رفض مكالمات - يتيح لك ضبط وظيفة رفض المكالمات، اختر من بين إيقاف التشغيل، أو رفض الكل على القائمة أو رفض كل المكالمات.

تكاليف المكالمات - لعرض الرسوم التي تم تطبيقها على مكالماتك. (تعتمد هذه الخدمة على الشبكة؛ فهذه الوظيفة غير معتمدة من قبل بعض المشغلين)

مدة المكالمات - لعرض مدة المكالمات بما في ذلك المكالمات الأخيرة، وكل المكالمات، والمكالمات الصادرة والمستلمة.

إعدادات إضافية - يسمح لك هذا الخيار بتغيير الإعدادات التالية:

هوية المتصل: يسمح لك هذا الخيار بعرض رقمك في المكالمات الصادرة. (تعتمد هذه الخدمة على الشبكة؛ فهذه الوظيفة غير معتمدة من قبل بعض المشغلين)

الإعدادات

انتظار المكالمات: في حالة تنشيط وظيفة انتظار المكالمات، فسيعلمك الهاتف بوجود مكالمة واردة أثناء إجراء مكالمة أخرى (بناء على موفر الشبكة).

الصوت

< العام >

الوضع الصامت - يتيح لك هذا الخيار كتم كل الأصوات (بما في ذلك نغمات رنين الإشعارات والمكالمات) باستثناء صوت الموسيقى وملفات الفيديو وأي منبهات قمت بضبطها. عليك كتم أصوات الوسائط والمنبهات في التطبيقات الخاصة بها.

الاهتزاز - لضبط الهاتف للاهتزاز عند استلام مكالمة واردة.

مستوى الصوت - يتيح لك ضبط مستوى صوت نغمات الرنين، والوسائط، والمنبهات، إذا قمت بإلغاء تحديد الخيار لاستخدام مستوى صوت المكالمة الواردة للإشعارات. فيمكنك ضبط مستوى صوت المكالمات الواردة والإشعارات كل على حدة.

< المكالمات الواردة >

نغمة رنين الهاتف - لضبط نغمة الرنين الافتراضية للمكالمات الواردة.

< الإشعارات >

نغمة رنين الإشعار - لضبط نغمة الرنين الافتراضية للإشعار.

< الصوت >

نغمات اللمس المسموعة - يتيح لك ضبط الهاتف لتشغيل النغمات عند استخدام لوحة مفاتيح الطلب لطلب الأرقام.

التحديد المسموع - لضبط الهاتف لتشغيل صوت عند لمس الأزرار والرموز وعناصر أخرى على الشاشة تتفاعل مع اللمس.

أصوات قفل الشاشة - لضبط الهاتف لإصدار صوت عند إقفال الشاشة وفتحها.

إعدادات الشاشة

السطوع - لضبط سطوع الشاشة.

تدوير الشاشة تلقائيًا - لضبط تبديل الاتجاه تلقائيًا عندما تقوم بتدوير الهاتف.

صورة متحركة - لضبط عرض صورة متحركة.

مهلة الشاشة - لضبط الوقت لمهلة الشاشة.

الموقع والأمان

استخدام الشبكات اللاسلكية - إذا قمت

بتحديد "استخدام الشبكات اللاسلكية".

فسيحدد هاتفك موقعك التقريبي باستخدام

شبكة Wi-Fi وشبكة الهاتف المحمول. عند

تحديد هذا الخيار، يتم سؤالك إذا كنت توافق على

الإعدادات

السماح لـ Google باستخدام موقعك عند توفير هذه الخدمات.

استخدام أقمار **GPS** الاصطناعية - إذا قمت بتحديد "استخدام أقمار **GPS** الاصطناعية"، فسيحدد هاتفك موقعك بدقة على مستوى الشارع.

إعداد قفل الشاشة - لضبط نقش إلغاء القفل لتأمين الهاتف. يؤدي هذا الخيار إلى فتح شاشات ترشدك أثناء رسم نقش نمط إلغاء قفل الشاشة. يمكنك تعيين رمز **PIN** أو كلمة المرور بدلاً من النقش أو ترك تحديده كـ بلا.

عند تشغيل جهازك أو تنشيط الشاشة، ستتم مطالبتك برسم نقش إلغاء القفل لفتح قفل

الشاشة.

إعداد قفل بطاقة **SIM** - لإعداد قفل بطاقة SIM أو تغيير رمز PIN الخاص بطاقة SIM.

كلمات المرور المرئية - حدد هذا الخيار لإظهار كلمات المرور أثناء كتابتها أو قم بإلغاء التحديد لإخفائها أثناء كتابتها.

تحديد المسؤولين عن الجهاز - لإضافة مسؤول واحد عن الجهاز أو أكثر.

استخدام بيانات اعتماد آمنة - يسمح لك هذا الخيار بالوصول إلى شهادات آمنة.

التثبيت من بطاقة **SD** - لاختيار تثبيت شهادات مشفرة من بطاقة SD.

ضبط كلمة المرور - لضبط كلمة مرور تخزين
بيانات الاعتماد أو تغييرها.

مسح الذاكرة - مسح بيانات الاعتماد لكافة
المحتوى وإعادة ضبط كلمة المرور.

التطبيقات

يمكنك إدارة التطبيقات وإعداد اختصارات التشغيل
السريع.

مصادر غير معروفة - الضبط الافتراضي لتثبيت
التطبيقات من خارج المتجر.

إدارة التطبيقات - لإدارة التطبيقات المثبتة
وإزالتها.

الخدمات قيد التشغيل - للتحقق من الخدمات
قيد التشغيل حالياً.

استخدام التخزين - لعرض ذاكرة التخزين
المستخدمة من قبل التطبيقات.

استخدام البطارية - لمعرفة الأشياء التي
تستهلك البطارية.

تطوير - لضبط خيارات تطوير التطبيق.

الإعدادات

الحسابات والمزامنة

< إعدادات المزامنة العامة >

بيانات الخلفية – يتيح هذا الخيار للتطبيقات مزامنة البيانات في الخلفية، سواء أكانت قيد الاستخدام أم لا. قد تؤدي إزالة تحديد هذا الضبط إلى توفير طاقة البطارية وتخفيض استخدام البيانات (ولكن لا يزيله).

المزامنة التلقائية – يتيح هذا الخيار للتطبيقات مزامنة البيانات وإرسالها واستلامها بحسب جدولها الخاص.

< إدارة الحسابات >

يُدرج هذا الخيار قائمة كل حسابات Google والحسابات الأخرى التي أضفتها إلى الهاتف. إذا لمست حساباً في هذه الشاشة، تفتح الشاشة الخاصة به.

الخصوصية

قم بتغيير إعدادات إدارة الإعدادات والبيانات.

- **نسخ احتياطي للبيانات:** قم بضبط هذا الخيار لإجراء نسخ احتياطي للإعدادات وبيانات التطبيق في خادم Google.

التخزين

< الذاكرة الداخلية >

تحقق من إجمالي مساحة الذاكرة الداخلية المتوفرة. المسح لمسح الذاكرة الداخلية إذا كنت تريد حذف البيانات كافة من الذاكرة الداخلية.

< بطاقة SD >

تحقق من المساحة الإجمالية المتوفرة على بطاقة SD. المسح لإزالة بطاقة SD لإزالتها بشكل آمن. محو بطاقة SD إذا أردت حذف البيانات كافة من بطاقة SD.

- الاستعادة التلقائية: قم بضبط هذا الخيار لاستعادة الإعدادات وبيانات التطبيق عند إعادة تثبيت التطبيقات على الجهاز.
- إعادة ضبط بيانات المصنع: قم بإعادة ضبط الإعدادات إلى القيم الافتراضية للمصنع وحذف جميع البيانات لديك. إذا قمت بإعادة ضبط الهاتف بهذه الطريقة، يُطلب منك مجدداً إدخال المعلومات عينها التي استخدمتها عند تشغيل Android في المرة الأولى.

الإعدادات

< ذاكرة النظام >

للتحقق من المساحة المتوفرة.

اللغة ولوحة المفاتيح

لتعيين إعدادات اللغة المحلية والمنطقة بالإضافة إلى إعدادات لوحة المفاتيح.

إدخال وإخراج الصوت

< إدخال الصوت >

إعدادات أداة التعرف على الصوت - استخدم إعدادات أداة التعرف على الصوت لتكوين ميزة إدخال الصوت من Android.

- **اللغة:** لفتح شاشة حيث يمكنك ضبط اللغة التي تستخدمها في التحديث لإدخال النص.
- **البحث الآمن:** يفتح هذا الخيار مربع حوار حيث يمكنك تعيين ما إذا كنت تريد عامل تصفية البحث الآمن من Google حظر بعض النتائج.
- **حظر التعابير المسيئة:** عند إلغاء تحديد هذا الخيار، فستقوم وظيفة التعرف على الصوت من Google بتمييز الكلمات التي يعتبرها أغلب الأشخاص مسيئة وتنقلها أثناء إدخال النص عبر الكلام. وعندما يكون هذا الخيار محددًا، تقوم وظيفة التعرف على الصوت من Google باستبدال هذه الكلمات برموز من عناصر نائبة مؤلفة من علامات (*).

> إخراج الصوت <

إعدادات تحويل النص إلى الكلام - استخدم إعدادات تحويل النص إلى الكلام لتكوين برنامج تركيب الكلام لميزة تحويل النص إلى الكلام بنظام **Android** للتطبيقات التي يمكن أن تستفيد من هذه الميزة.

ملاحظة: لا يتوفر سوى الضبط "تثبيت بيانات الصوت" في حال لم يتم تثبيت بيانات برنامج تركيب الكلام.

• الاستماع إلى مثال: لتشغيل نموذج صغير من برنامج تركيب الكلام باستخدام الإعدادات الحالية.

• استخدام الإعدادات الخاصة بي دائماً: حدد هذا الخيار لاستخدام الإعدادات الظاهرة على

الشاشة بدلاً من إعدادات برنامج تركيب الكلام المتوفرة في التطبيقات الأخرى.

• المحرك الافتراضي: يفتح هذا الخيار مربع حوار حيث يمكنك تعيين تطبيق تحويل النص إلى الكلام الذي تريد استخدامه. إذا كان لديك أكثر من تطبيق واحد مثبت.

• تثبيت بيانات الصوت: إذا لم تكن بيانات برنامج تركيب الكلام مثبتة على هاتفك، فيتصل هذا الخيار بـ **Android Market** ويرشدك لإتمام عملية تنزيل البيانات وتثبيتها. لن يتوفر هذا الضبط في حال كانت البيانات مثبتة مسبقاً.

• معدل الكلام: يفتح هذا الخيار مربعاً حيث يمكنك تحديد سرعة تشغيل برنامج تركيب الكلام.

الإعدادات

- **اللغة:** يفتح هذا الخيار مربعاً حيث يمكنك تحديد لغة النص الذي تود أن يقرأه جهاز تركيب الكلام. يعتبر هذا الخيار مفيداً بالأخص مع خيار استخدام الإعدادات الخاصة بي دائماً لضمان النطق بالكلام بطريقة صحيحة في التطبيقات المتنوعة.

• Pico TTS: لتكوين إعدادات Pico TTS.

إمكانية الوصول

- استخدم إعدادات إمكانية الوصول لتكوين أي وظائف إضافية خاصة بإمكانية الوصول قمت بتثبيتها على هاتفك.
- ملاحظة: يتطلب هذا الخيار وظائف إضافية.

التوصيل

وضع الاتصال الافتراضي - يمكنك ضبط الوضع المطلوب (شحن فقط ووحدة تخزين USB وبرنامج الكمبيوتر واتصال USB).

الطلب دائماً - ضع علامة اختيار على هذا الخيار في حال لم تكن تريد رؤية انبثاق وضع اتصال USB كلما تم توصيل كابل USB.

اتصال Wi-Fi - ضع علامة اختيار على هذا الخيار لاستخدام LG PC Suite مع اتصال Wi-Fi.

تجدد الإشارة إلى وجوب توصيل شبكة Wi-Fi بـ LG PC Suite عبر اتصال Wi-Fi في إعدادات الاتصالات اللاسلكية والشبكات.

التاريخ والوقت

استخدم إعدادات التاريخ والوقت لتعيين خيارك المفضل حول كيفية عرض التواريخ. يمكنك أيضاً استخدام هذه الإعدادات لضبط الوقت الخاص بك بالإضافة إلى المنطقة الزمنية بدلاً من الحصول على الوقت الحالي من شبكة الهواتف المحمولة.

حول الهاتف

قم بعرض المعلومات القانونية وتحقق من حالة الهاتف وإصدار البرنامج.

تحديث البرنامج

تحديث برنامج الهاتف

تحديث برنامج الهاتف النقال LG من إنترنت

لمزيد من المعلومات حول استخدام هذه الوظيفة.

تفضل بزيارة الموقع

<http://update.lgmobile.com> أو

<http://www.lg.com/common/index.jsp>

← وحدد البلد واللغة.

تسمح لك هذه الميزة بتحديث برامج الهاتف

الثابتة بأحدث الإصدارات بسهولة من إنترنت من

دون الحاجة إلى زيارة مركز الخدمة. لا تتوفر هذه

الميزة إلا إذا أتاحت شركة LG لجهازك الإصدار

الأحدث للبرامج الثابتة أو عندما تتيحه.

بما أن تحديث برنامج الهاتف المحمول الثابت

يتطلب انتباه المستخدم الكامل طوال مدة عملية

التحديث. فيرجى التحقق من كل التعليمات

والملاحظات التي تظهر في كل خطوة قبل

المتابعة. يرجى الانتباه إلى أن إزالة كابل بيانات

USB أو البطارية أثناء الترقية قد يتسبب بإلحاق

ضرر بالغ بهاتفك المحمول.

ملاحظة: تحتفظ شركة LG بحق توفير تحديثات البرامج

الثابتة لطرز معينة فقط وفق ما تراه مناسباً. ولا تضمن توفر

إصدار البرامج الثابتة الأحدث لكافة طرز الهاتف.

تحديث برنامج الهاتف المحمول من LG

لاسلكياً (OTA)

تسمح لك هذه الميزة بتحديث برنامج هاتفك

بأحدث الإصدارات بسهولة عبر OTA من دون

خدمة DivX للهاتف المحمول. **DivX**

حول **DivX VIDEO**: يكون DivX* أحد

تنسيقات الفيديو الرقمية التي تم إنشاؤها بواسطة شركة DivX, LLC. وهي أحد فروع شركة Rovi Corporation. وهذا جهاز رسمي من DivX Certified* يشغل ملفات الفيديو بتنسيق DivX. تفضل بزيارة الموقع www.divx.com

للحصول على مزيد من المعلومات وأدوات برمجية لتحويل ملفاتك إلى ملفات فيديو بتنسيق DivX.

حول فيديو **DivX** المؤجرة: يجب تسجيل جهاز

DivX Certified* بهدف تشغيل أفلام فيديو DivX المؤجرة (VOD) التي تم شراؤها. للحصول على رمز التسجيل الخاص بك، حدد موقع قسم

الحاجة إلى توصيل كابل بيانات USB. لا تتوفر هذه الميزة إلا إذا أتاحت شركة LG لجهازك الإصدار الأحدث للبرامج الثابتة أو عندما تتيحه.

أولاً، يمكنك التحقق من إصدار البرنامج على هاتفك المحمول: الإعدادات < حول الهاتف < تحديث البرنامج < التحقق الآن من وجود تحديث.

ويمكنك أيضًا تأخير التحديث لساعة واحدة، أو 4 ساعات، أو 8 ساعات، أو 24 ساعة. في هذه الحالة، يعلمك التطبيق بوجود التحديث عندما يحين الوقت، ويمكنك أيضًا إعادة ترتيب تحديث ما يدويًا. ملاحظة: تعتمد هذه الميزة على موفر خدمة الشبكة لديك، أو المنطقة أو البلد.

تحديث البرنامج

DivX VOD في قائمة إعداد الجهاز. للحصول على مزيد من المعلومات حول كيفية إكمال التسجيل، توجه إلى الموقع vod.divx.com.

DivX Certified لتشغيل فيديو **DivX**®
بحجم 320x240.

DivX و **DivX Certified**® والشعارات

المقترنة بها هي علامات تجارية لشركة
Rovi Corporation والشركات التابعة لها
وتستخدم بموجب ترخيص.

إشعار:

برنامج Open Source

للحصول على التعليمات البرمجية المصدر المطابقة
وفقًا لـ GPL و LGPL و MPL وتراخيص تطبيقات أخرى
مفتوحة المصدر، يرجى زيارة الموقع
<http://opensource.lge.com/>

كل شروط الترخيص وإشعارات إخلاء المسؤولية
والإشعارات المشار إليها متوفرة للتنزيل مع التعليمات
البرمجية المصدر.

الملحقات

تتوفر هذه الملحقات للاستخدام مع الهاتف LG-E400. (قد تكون العناصر المذكورة أدناه اختيارية.)



كابل البيانات
قم بتوصيل
الهاتف LG-E400
بالكمبيوتر.



البطارية



محول السفر



دليل المستخدم
اعرف المزيد حول
هاتف LG-E400.

ملاحظة:

- استخدم دائماً ملحقات LG الأصلية.
- فقد يؤدي عدم القيام بذلك إلى إبطال الكفالة.
- وقد تختلف الملحقات من منطقة إلى أخرى.

البيانات التقنية

درجات الحرارة المحيطة

الحد الأقصى: +55 درجة مئوية (تفريغ). +45 درجة مئوية (شحن)

الحد الأدنى: -10 درجات مئوية

استكشاف الأخطاء وإصلاحها

يسرد هذا الفصل بعض المشاكل التي قد تصادفها أثناء استخدام الهاتف. بعض المشاكل يتطلب منك الاتصال بموفر الخدمة. ولكن معظم المشاكل سهلة ويمكنك تصحيحها بنفسك.

الرسالة	الأسباب المحتملة	التدابير التصحيحية الممكنة
خطأ SIM	لا يوجد بطاقة SIM في الهاتف أو ربما قمت بإدخالها بشكل غير صحيح.	تأكد من إدخال بطاقة SIM بالطريقة الصحيحة.
لا يوجد اتصال بالشبكة/ فقدان الشبكة	الإشارة ضعيفة أو أنك خارج نطاق شبكة الناقل. قام المشغل بتطبيق خدمات جديدة.	توجّه نحو نافذة أو نحو مكان مفتوح. تحقق من خريطة تغطية مشغل الشبكة. تحقق مما إذا كانت بطاقة SIM أقدم من 6~12 شهرًا. في هذه الحالة، قم بتغيير بطاقة SIM عند أقرب فرع لموفر الشبكة. اتصل بموفر الخدمة لديك.

استكشاف الأخطاء وإصلاحها

الرسالة	الأسباب المحتملة	التدابير التصحيحية الممكنة
الرموز غير متطابقة	لتغيير رمز حماية. عليك تأكيد الرمز الجديد وذلك بإدخاله مرة أخرى. إن الرمزین الذین أدخلتهما لا يتطابقان.	إذا فقدت الرمز. فاتصل بموفر الخدمة.
لا يمكن ضبط أي تطبيق	غير معتمد من قبل موفر الخدمة أو أن التسجيل مطلوب.	اتصل بموفر الخدمة لديك.

الرسالة	الأسباب المحتملة	التدابير التصحيحية الممكنة
المكالمات غير متوفرة	خطأ في الطلب تم إدخال بطاقة SIM جديدة. تم الوصول إلى حد الشحن المدفوع مقدماً.	شبكة جديدة غير مصرح لها. تحقق من القيود الجديدة. اتصل بموفر الخدمة أو أعد ضبط الحد بواسطة PIN2.
يتعذر تشغيل الهاتف	تم ضغط مفتاح التشغيل/ إيقاف التشغيل لبرهة قصيرة جداً. لم يتم شحن البطارية. ملامسات البطارية متسخة.	اضغط مفتاح التشغيل/إيقاف التشغيل لثانيتين على الأقل. اشحن البطارية. تحقق من مؤشر الشحن على الشاشة. نظف ملامسات البطارية.

استكشاف الأخطاء وإصلاحها

الرسالة	الأسباب المحتملة	التدابير التصحيحية الممكنة
خطأ في الشحن	لم يتم شحن البطارية. إنّ درجة الحرارة في الخارج عالية جداً أو متدنية جداً. مشكلة في الاتصال لا يوجد فولتية خلل في الشاحن الشاحن غير مناسب خلل في البطارية	اشحن البطارية. تأكد أنه يجري شحن الهاتف في درجة الحرارة العادية. تحقق من الشاحن والاتصال بالهاتف. تحقق من ملامسات البطارية. وقم بتنظيفها إذا اقتضى الأمر. قم بتوصيل الشاحن بمقبس مختلف. إذا لم يسخن الشاحن. فقم باستبداله. استخدم ملحقات LG الأصلية فقط. استبدل البطارية.
الرقم غير مسموح به	وظيفة رقم الاتصال المحدد قيد التشغيل.	تحقق من قائمة الإعدادات وقم بإيقاف تشغيل الوظيفة.

الرسالة	الأسباب المحتملة	التدابير التصحيحية الممكنة
لا يمكن استلام / إرسال رسائل SMS و صورة	ذاكرة ممتلئة	احذف بعض الرسائل من الهاتف.
يتعذر فتح الملفات	تنسيق الملف غير معتمد	تحقق من تنسيقات الملفات التي يمكن اعتمادها.
بطاقة SD لا تعمل	نظام الملفات FAT16 . FAT32 معتمد	تحقق من نظام ملفات بطاقة SD من خلال قارئ البطاقات أو قم بتنسيق بطاقة SD باستخدام الهاتف.
لا تعمل الشاشة عندما أتلقى مكالمة.	مشكلة في جهاز استشعار الأشياء القريبة	إذا كنت تستخدم شريطاً أو غطاءً للحماية، فتأكد من أنه لا يغطي الناحية المحيطة بجهاز استشعار الأشياء القريبة. تأكد من أن الناحية حول جهاز استشعار الأشياء القريبة نظيفة.

استكشاف الأخطاء وإصلاحها

الرسالة	الأسباب المحتملة	التدابير التصحيحية الممكنة
لا أصوات	وضع الاهتزاز	تحقق من حالة الإعدادات في قائمة الصوت للتأكد من عدم ضبط الهاتف في وضع الاهتزاز أو الصامت.
تعليق أو تجمّد الشاشة	مشكلة متقطعة في البرنامج	أخرج البطارية. وقم بإدراجها مجدداً ثم قم بتشغيل الهاتف. حاول إجراء خدمة تحديث البرنامج عبر موقع ويب.
إنّ الهاتف مقفل ولا يعمل.	خطأ مؤقت في البرنامج	<ol style="list-style-type: none"> 1. أوقف تشغيل الهاتف. 2. انزع الغطاء الخلفي. 3. أخرج البطارية وأعد تثبيتها. 4. أغلق الغطاء الخلفي. 5. أعد تشغيل الهاتف.



LG-E400 Guide de l'utilisateur

Ce guide va vous aider à vous familiariser avec votre téléphone.

Pour obtenir plus d'informations, consultez le site www.lg.com.

- Selon l'opérateur et la version du logiciel que vous utilisez, il est possible que certaines informations contenues dans ce manuel ne s'appliquent pas à votre téléphone.
- Dans la mesure où son écran tactile est utilisé comme clavier, ce téléphone n'est pas recommandé pour les personnes malvoyantes.
- Copyright ©2012 LG Electronics, Inc. Tous droits réservés. LG et le logo LG sont des marques déposées de LG Group et de ses structures annexes. Toutes les autres marques commerciales appartiennent à leurs propriétaires respectifs.
- Google™, Gmail™ et Google Talk™ sont des marques commerciales de Google, Inc.



Sommaire

**Recommandations pour
une utilisation sûre et
efficace.....7**

Avertissement.....20

**Présentation du
téléphone.....37**

Installation de la carte SIM
et de la batterie.....40

Chargement de la
batterie42

Installation de la carte
mémoire.....42

Formatage de la carte
mémoire.....44

Votre écran d'accueil....46

Conseils d'utilisation de
l'écran tactile46

Verrouillage du
téléphone47

Écran de déverrouillage. 48

Mode Silencieux.....48

Accueil48

Ajout de widgets à votre
écran d'accueil50

Retour à une application
récemment utilisée.....51

Barre de notification52

Affichage de la barre
d'état53

Clavier visuel56

**Configuration d'un compte
Google.....58**

Wi-Fi60

Activation de Wi-Fi60

Connexion aux réseaux
Wi-Fi.....60

Partage de votre connexion de données mobile.....	61
Paramètres de partage de connexion via USB et de point d'accès Wi-Fi mobile.....	63
Partage de la connexion de données de votre téléphone via USB.....	64
Partage de connexion via USB et partage de données.....	64

Partage de votre connexion de données sous forme de point d'accès Wi-Fi mobile....	66
Attribution d'un nouveau nom ou sécurisation de votre point d'accès mobile.....	67
Appels.....	69
Émission d'un appel.....	69
Appel des contacts.....	69
Réponse à un appel et rejet d'un appel.....	70

Réglage du volume pendant l'appel.....	70
Émettre un second appel.....	70
Affichage des journaux d'appel.....	71
Paramètres d'appel.....	71
Répertoire.....	73
Recherche d'un contact	73
Ajout d'un nouveau contact.....	73
Contacts favoris.....	74

Sommaire

Déplacement de contacts de votre ancien appareil vers votre appareil actuel.....	75
Messagerie	77
Messagerie.....	77
Envoi d'un message	77
Boîte classée	79
Utilisation des émoticônes.....	79
Modification des paramètres de message	79
E-mail	81
Ouverture de l'application E-mail et de l'écran Comptes.....	81
Composition et envoi d'un e-mail	83
Utilisation des dossiers de comptes	85
Ajout et modification de comptes de messagerie.....	86
Photo	88
Familiarisation avec le viseur	88
Prise de vue rapide	89
Lorsque la photo est prise	89
Utilisation des paramètres avancés.....	90
Visualisation des photos enregistrées	92
Caméra vidéo.....	94
Familiarisation avec le viseur	94
Enregistrement d'une vidéo rapide.....	95

Après avoir enregistré une vidéo.....	95	Vue chronologique	100	Utilitaires	107
Utilisation des paramètres avancés.....	96	Musique	100	Réglage des alarmes..	107
Visualisation des vidéos enregistrées	97	Lecture d'une chanson	100	Utilisation de la calculatrice.....	107
Réglage du volume lors de la lecture d'une vidéo ...	98	Transfert de fichiers depuis un périphérique de stockage USB	102	Ajout d'un événement au calendrier	108
Multimédia.....	99	Transfert de fichiers musicaux/vidéo sur votre téléphone	102	Modification de l'affichage du calendrier	109
Applications pré-chargées	99	Envoi de données depuis votre téléphone à l'aide du Bluetooth.....	104	Dictaphone	109
Galerie	99			Enregistrement d'un son ou d'une voix	110
Mode d'affichage	99			Envoi du mémo vocal .	110
				Polaris Office	111

Sommaire

Gestionnaire d'application.....	112	Lieu et sécurité	123	Mise à jour logicielle... 132	
Le Web.....	113	Applications.....	124	Mise à jour du logiciel du téléphone	132
Navigateur.....	113	Comptes et synchro ...	125	DivX Mobile	134
Utilisation de la barre d'outils Web.....	113	Confidentialité.....	126	Accessoires	136
Utilisation des options.	114	Stockage.....	127	Données techniques ... 137	
Paramètres	116	Langue et Clavier	128	Dépannage.....	138
Sans fil et réseaux.....	116	Saisie et sortie vocales.....	128		
Paramètres d'appel....	118	Accessibilité	130		
Son.....	121	Connectivité	130		
Écran	122	Date et heure.....	131		
		À propos du téléphone	131		

Recommandations pour une utilisation sûre et efficace

Veuillez lire ces recommandations. Leur non-respect peut s'avérer dangereux, voire illégal.

Exposition aux radiofréquences

Informations sur l'exposition aux ondes radio et sur le débit d'absorption spécifique (SAR, Specific Absorption Rate).

Le téléphone portable LG-E400 est conforme aux exigences de sécurité relatives à l'exposition aux ondes radio. Ces exigences sont basées sur des recommandations scientifiques qui comprennent des marges de sécurité destinées à garantir la sécurité de toutes les personnes, quels que soient

leur âge et leur condition physique.

- Les recommandations relatives à l'exposition aux ondes radio utilisent une unité de mesure connue sous le nom de débit d'absorption spécifique (DAS). Les tests de mesure du DAS sont effectués à l'aide de méthodes normalisées, en utilisant le niveau de puissance certifié le plus élevé du téléphone, dans toutes les bandes de fréquence utilisées.
- Même si tous les modèles de téléphones LG n'appliquent pas les mêmes niveaux de DAS, ils sont tous conformes aux

Recommandations pour une utilisation sûre et efficace

- recommandations appropriées en matière d'exposition aux ondes radio.
- La limite de DAS recommandée par l'ICNIRP (Commission internationale de protection contre les rayonnements non ionisants) est de 2 W/kg en moyenne sur 10 grammes de tissus humain.
 - La valeur DAS la plus élevée pour ce modèle de téléphone a été mesurée par DASY4 (pour une utilisation à l'oreille) à 1,10 W/kg (10 g) et à 0,572 W/kg (10 g) quand il est porté au niveau du corps.
 - Cet appareil est conforme aux directives en matière d'exposition aux fréquences radioélectriques lorsqu'il est utilisé soit dans sa position normale, c.-à-d. au niveau de l'oreille, soit à une distance minimale de 1,5 cm du corps. Lorsqu'un étui, un clip ceinture ou un support est utilisé à des fins de transport, il ne doit pas contenir de parties métalliques et doit garantir une distance minimale de 1,5 cm entre le produit et le corps. Pour pouvoir transmettre des fichiers de données ou des messages, cet appareil

requiert une connexion de qualité au réseau. Dans certains cas, la transmission de fichiers de données ou de messages peut être retardée jusqu'à ce qu'une telle connexion soit possible. Veillez à bien suivre les instructions relatives à la distance de séparation pour l'établissement de la transmission.

Entretien et réparation



AVERTISSEMENT

Utilisez uniquement des batteries, chargeurs et accessoires agréés pour ce modèle de téléphone. L'utilisation de tout autre type de batterie de chargeur et d'accessoire peut s'avérer dangereuse et peut annuler tout accord ou garantie applicable au téléphone.

- Ne démontez pas le téléphone. Si une réparation s'avère nécessaire, confiez-le à un technicien qualifié.

Recommandations pour une utilisation sûre et efficace

- Les réparations couvertes par cette garantie peuvent inclure, à la discrétion de LG, des pièces ou circuits de remplacement neufs ou reconditionnés, sous réserve que leurs fonctionnalités soient équivalentes à celles des pièces remplacées.
- Tenez votre téléphone éloigné des appareils électriques, tels que téléviseurs, postes radio et ordinateurs personnels.
- Ne placez pas votre téléphone à proximité de sources de chaleur, telles qu'un radiateur ou une cuisinière.
- Ne faites pas tomber le téléphone.
- Ne soumettez pas votre téléphone à des vibrations mécaniques ou à des chocs.
- Éteignez votre téléphone dans les zones où des règlements spéciaux l'exigent. Par exemple, n'utilisez pas votre téléphone dans les hôpitaux, car celui-ci pourrait perturber le bon fonctionnement des équipements médicaux sensibles.
- Si vos mains sont mouillées, évitez tout contact avec le téléphone lorsqu'il est en cours de charge. Ceci peut provoquer un choc électrique et endommager votre téléphone.

- Ne mettez pas un téléphone en charge à proximité de matières inflammables car il pourrait chauffer et déclencher un incendie.
- Pour nettoyer l'extérieur du combiné, utilisez un chiffon sec. N'utilisez pas de solvant, tel que du benzène, un diluant ou de l'alcool.
- Ne rechargez pas votre téléphone lorsqu'il est posé sur du tissu.
- Rechargez votre téléphone dans une zone bien ventilée.
- N'exposez pas le téléphone à de la fumée ou de la poussière en quantité excessive.
- Ne placez votre téléphone à proximité de cartes de crédit ou de titres de transport, car il pourrait altérer les données des bandes magnétiques.
- Ne touchez pas l'écran avec un objet pointu qui risquerait d'endommager votre téléphone.
- Ne mettez pas votre téléphone en contact avec des liquides ou des éléments humides.

Recommandations pour une utilisation sûre et efficace

- Utilisez les accessoires tels que l'oreillette avec la plus grande précaution. Ne manipulez pas l'antenne inutilement.
- Évitez d'utiliser, de toucher ou de tenter de retirer ou de réparer du verre cassé, ébréché ou fissuré. Un endommagement de l'écran en verre causé par une utilisation abusive ou incorrecte n'est pas couvert par la garantie.
- Votre téléphone est un appareil électronique qui génère de la chaleur en fonctionnement normal. Lors d'une utilisation prolongée dans un environnement mal ventilé, le contact direct avec la peau peut provoquer une gêne ou des brûlures bénignes. Manipulez donc votre téléphone avec précaution lors de son fonctionnement ou immédiatement après utilisation.

Fonctionnement optimal du téléphone

Appareils électroniques

Tous les téléphones portables peuvent provoquer des interférences pouvant affecter les performances des appareils électroniques.

- N'utilisez pas votre téléphone à proximité d'équipements médicaux sans autorisation. Évitez de placer votre téléphone à proximité de votre stimulateur cardiaque (par exemple, dans votre poche poitrine).

- Les téléphones portables peuvent nuire au bon fonctionnement de certaines prothèses auditives.
- Des interférences mineures peuvent perturber le bon fonctionnement des téléviseurs, radios, ordinateurs, etc.

Sécurité au volant

Vérifiez les lois et règlements en vigueur en matière d'utilisation des téléphones portables dans la zone où vous conduisez.

- Ne tenez pas le téléphone dans votre main alors que vous conduisez.

Recommandations pour une utilisation sûre et efficace

- Concentrez toute votre attention sur la conduite.
- Si les conditions de conduite le permettent, quittez la route et gardez-vous avant d'émettre ou de recevoir un appel.
- Les radiofréquences peuvent affecter certains systèmes électroniques de votre véhicule motorisé, tels que le système audio stéréo ou les équipements de sécurité.
- Lorsque votre véhicule est équipé d'un airbag, ne gênez pas son déclenchement avec un équipement sans fil portable ou fixe. Il risquerait de l'empêcher de s'ouvrir ou provoquer de graves blessures en raison de performances inadéquates.
- Lorsque vous écoutez de la musique en extérieur, veuillez vous assurer que le volume n'est pas trop élevé de façon à bien entendre ce qu'il se passe autour de vous. Cela est particulièrement recommandé lorsque vous vous apprêtez à traverser la rue.

Évitez toute nuisance auditive

Afin de protéger vos capacités auditives, n'exposez pas votre ouïe à de hauts volumes sonores pendant de longues périodes.

Nous vous recommandons de ne pas tenir l'appareil près de votre oreille lorsque le mode mains libres est activé. Pendant les communications ou lorsque vous écoutez de la musique, réglez le volume à un niveau raisonnable.

- Lorsque vous utilisez des écouteurs, baissez le volume si vous n'entendez pas les gens parler près de vous ou si la

personne assise à côté de vous entend ce que vous écoutez.

REMARQUE : Une pression sonore trop élevée provenant des oreillettes peut entraîner une perte de votre acuité auditive.

Parties en verre

Certaines parties de votre téléphone portable sont en verre. Ce verre pourrait se briser en cas de chute sur une surface dure ou d'impact considérable. Le cas échéant, évitez de toucher ou de retirer le verre brisé.

Recommandations pour une utilisation sûre et efficace

N'utilisez plus votre téléphone portable jusqu'à ce que ce verre soit remplacé par un fournisseur de service agréé.

Zone de déminage

N'utilisez pas votre téléphone lorsque des opérations de dynamitage sont en cours. Respectez les restrictions, les règlements et les lois en vigueur.

Zones à atmosphère explosive

- N'utilisez pas le téléphone dans une station-service.

- N'utilisez pas votre téléphone à proximité de carburant ou de produits chimiques.
- Ne transportez pas et ne stockez pas de produits dangereux, de liquides ou de gaz inflammables dans le même compartiment de votre voiture que votre téléphone portable et ses accessoires.

En avion

Les appareils sans fil peuvent générer des interférences dans les avions.

- Éteignez votre téléphone avant d'embarquer dans un avion.

- N'utilisez pas votre téléphone au sol sans autorisation de l'équipage.

Enfants

Conservez le téléphone dans un endroit sûr, hors de portée des enfants. Votre téléphone comprend des petites pièces qui peuvent présenter un risque de suffocation.

Appels d'urgence

Il est possible que les numéros d'urgence ne soient pas disponibles sur tous les réseaux de téléphonie mobile. Vous ne devez donc pas dépendre uniquement de votre téléphone

portable pour émettre un appel d'urgence. Renseignez-vous auprès de votre opérateur.

Informations sur la batterie et précautions d'usage

- Il n'est pas nécessaire de décharger complètement la batterie avant de la recharger. Contrairement aux autres batteries, elle n'a pas d'effet mémoire pouvant compromettre ses performances.
- Utilisez uniquement les batteries et chargeurs LG. Les chargeurs LG sont conçus pour optimiser la durée de vie de votre batterie.

Recommandations pour une utilisation sûre et efficace

- Ne démontez pas et ne court-circuitiez pas la batterie.
- Les contacts métalliques de la batterie doivent toujours rester propres.
- Procédez au remplacement de la batterie lorsque celle-ci n'offre plus des performances acceptables. La batterie peut être rechargée des centaines de fois avant qu'un remplacement ne soit nécessaire.
- Rechargez la batterie en cas de non-utilisation prolongée afin d'optimiser sa durée d'utilisation.
- N'exposez pas le chargeur de la batterie au rayonnement direct du soleil. Ne l'utilisez pas non plus dans des lieux très humides, tels qu'une salle de bains.
- Le remplacement de la batterie par un modèle inadapté risque d'entraîner une explosion de cette dernière.
- Le remplacement de la batterie par un modèle inadapté risque d'entraîner une explosion de cette dernière.
- Respectez les instructions du fabricant relatives au recyclage des batteries usagées. Veuillez recycler autant que faire

se peut. Ne vous en débarrassez pas avec les déchets ménagers.

- Si la batterie est hors d'usage, veuillez la rapporter au service après-vente ou au revendeur LG Electronics agréé le plus proche.
- Débranchez systématiquement le chargeur de la prise murale lorsque le chargement de la batterie est terminé pour éviter qu'il ne consomme inutilement de l'énergie.
- La durée de vie réelle de la batterie dépend de la configuration du réseau, des paramètres du produit, de l'utilisation, de la batterie et des conditions extérieures.

- Tenez la batterie hors de portée des animaux et de leurs crocs ou griffes, ainsi que des objets pointus en général. Le non-respect de cette consigne peut entraîner un incendie.

Déclaration de conformité

Par la présente, **LG Electronics** déclare que l'oreillette **LG-E400** est conforme aux exigences fondamentales et aux autres dispositions pertinentes de la directive **1999/5/EC**. Consultez la Déclaration de conformité sur <http://www.lg.com/global/support/cedoc/RetrieveProductCeDOC.jsp>

Avertissement

En cas de problème avec votre téléphone, consultez cette section avant d'amener votre téléphone pour le faire réparer ou d'appeler l'assistance clientèle.

1. Mémoire téléphone

Lorsqu'il reste moins de 10 % d'espace disponible dans la mémoire du téléphone, ce dernier ne peut plus recevoir de nouveaux messages. Vous devez alors vérifier l'état de la mémoire de votre téléphone et supprimer certaines données (des applications ou des messages, par exemple) pour libérer de l'espace.

Gérer les applications

- 1 Sur l'écran d'accueil, appuyez sur l'onglet **Applications Java** et sélectionnez ensuite **Paramètres > Applications > Gérer les applications**.
- 2 Lorsque toutes les applications sont affichées, accédez à l'application que vous souhaitez désinstaller et sélectionnez-la.
- 3 Appuyez sur **Désinstaller** et sur **OK** pour désinstaller l'application sélectionnée.

2. Optimisation de l'autonomie de la batterie

Prolongez l'autonomie de la batterie entre les charges en désactivant les fonctions dont l'exécution en tâche de fond n'est pas nécessaire. Vous pouvez contrôler le niveau de la batterie utilisé par les ressources système et les applications.

Prolongation de l'autonomie de la batterie

- Désactivez les radiocommunications que vous n'utilisez pas. Si vous n'utilisez pas

les fonctions Wi-Fi, Bluetooth ou GPS, désactivez-les.

- Réduisez la luminosité de l'écran et définissez un délai de mise en veille plus court.
- Désactivez la synchronisation automatique de diverses applications, notamment Gmail, Google Agenda et Contacts.
- Certaines applications que vous avez téléchargées peuvent diminuer l'autonomie de la batterie.

Avertissement

Vérification du niveau de charge de la batterie

- 1 Sur l'écran d'accueil, appuyez sur l'onglet **Applications Java** et sélectionnez ensuite **Paramètres > À propos du téléphone > État**.
- 2 L'état de la batterie (en charge ou non) et le niveau (de charge totale exprimé en pourcentage) sont affichés en haut de l'écran.

Vérification et contrôle des ressources utilisées par la batterie

- 1 Sur l'écran d'accueil, appuyez sur l'onglet **Applications Java** et sélectionnez ensuite **Paramètres > À propos du téléphone > Utilisation de la batterie**.
- 2 La durée d'utilisation de la batterie est indiquée en haut de l'écran. Grâce à cette indication, vous pouvez vérifier si vous êtes branché à une source d'alimentation, connaître le temps d'utilisation depuis le dernier branchement à une source d'alimentation et la durée d'autonomie de

la batterie lors de la dernière utilisation. Les applications et services nécessitant un fonctionnement avec batterie sont répertoriés à l'écran et classés dans l'ordre décroissant en fonction des ressources utilisées.

3. Installation d'un système d'exploitation Open Source

Si vous installez et utilisez un système d'exploitation Open Source sur votre téléphone et que vous n'utilisez pas le système fourni par le fabricant, cela risque de provoquer des dysfonctionnements.



AVERTISSEMENT

Si vous installez et utilisez un système d'exploitation autre que celui fourni par le fabricant, votre téléphone ne sera plus couvert par la garantie.

Avertissement

AVERTISSEMENT

Pour protéger votre téléphone et les données personnelles qu'il contient, téléchargez des applications uniquement depuis des sources sécurisées, telles qu'Android Market. Si certaines applications ne sont pas installées correctement sur votre téléphone, il se peut que ce dernier ne fonctionne pas normalement ou qu'une erreur grave se produise. Vous devez désinstaller ces applications et supprimer l'ensemble des données et paramètres de l'appareil.

4. Utilisation du schéma de déverrouillage

Définissez le schéma de déverrouillage pour sécuriser le téléphone. Grâce à cette option, vous pouvez afficher une série d'écrans qui vous aidera à dessiner un schéma de déverrouillage de l'écran.

Attention : Pour dessiner un schéma de déverrouillage, vous devez d'abord créer un compte Gmail.

 **AVERTISSEMENT****Consignes relatives au verrouillage par schéma.**

Veillez à ne pas oublier le schéma de déverrouillage que vous avez défini. Si vous utilisez un schéma incorrect 5 fois consécutives, vous ne pourrez pas accéder à votre téléphone. Vous disposez de 5 chances pour saisir le bon Schéma de déverrouillage, Code PIN ou Mot de passe. Si vous avez épuisé vos cinq tentatives, vous pouvez réessayer au bout de 30 secondes.

Si vous avez oublié votre schéma de déverrouillage, votre code PIN ou votre mot de passe :

Si vous avez oublié votre schéma : si vous vous êtes connecté à votre compte Google depuis votre téléphone mais qu'après cinq tentatives vous n'avez toujours pas pu fournir le schéma correct, appuyez sur le bouton **Schéma oublié**. Pour déverrouiller le téléphone, vous devez ensuite vous connecter à l'aide de votre compte Google. Si vous n'avez pas créé de compte Google sur le téléphone ou si vous l'avez oublié,

Avertissement

il vous faut effectuer une réinitialisation matérielle.

Si vous avez oublié votre code PIN ou votre mot de passe : effectuez une réinitialisation matérielle.

Attention : Si vous effectuez une réinitialisation matérielle, toutes les applications et données utilisateur sont supprimées.

5. Réinitialisation matérielle

Si la procédure précédente ne permet pas de restaurer les paramètres d'origine de votre téléphone, utilisez la fonction de réinitialisation matérielle.

Éteignez votre téléphone et maintenez les touches **Accueil**, **Diminuer le volume** et **Marche-Arrêt** enfoncées pendant au moins dix secondes. Lorsque le logo LG s'affiche à l'écran, relâchez la touche **Marche-Arrêt**.

Une fois l'écran de réinitialisation matérielle affiché, relâchez l'autre touche.

Patiencez au moins une minute pendant que votre téléphone termine la réinitialisation matérielle puis se rallume.

Attention : Si vous effectuez une réinitialisation matérielle, toutes les applications et données utilisateur sont supprimées. Cette action ne peut pas être annulée. Veillez à sauvegarder vos données importantes avant d'effectuer une réinitialisation matérielle.

6. Connexion aux réseaux Wi-Fi

Pour utiliser la fonction Wi-Fi sur votre téléphone, vous devez accéder à une borne Wi-Fi, également nommée « point d'accès sans fil ». Certaines bornes sont libres d'accès et permettent de se connecter très facilement. D'autres bornes Wi-Fi sont masquées ou font appel à d'autres fonctions de sécurité. Pour s'y connecter, le téléphone doit être configuré.

Désactivez la fonction Wi-Fi lorsque vous ne l'utilisez pas afin de prolonger l'autonomie de la batterie.

Avertissement

Activation de la fonction Wi-Fi et connexion à un réseau Wi-Fi

- 1 Sur l'écran d'accueil, appuyez sur l'onglet **Applications Java** et sélectionnez **Paramètres > Sans fil et réseaux > Paramètres Wi-Fi**.
- 2 Appuyez sur **Wi-Fi** pour activer cette fonction et lancer la recherche des réseaux Wi-Fi disponibles.
 - Une liste des réseaux Wi-Fi disponibles apparaît. Une icône de verrouillage permet d'identifier les réseaux sécurisés.
- 3 Appuyez sur un réseau pour établir la connexion.
 - Si le réseau est ouvert, un message vous invite à confirmer votre choix en appuyant sur **Se connecter**.
 - Si le réseau est sécurisé, vous êtes invité à saisir un mot de passe ou d'autres identifiants de connexion. (Contactez votre administrateur réseau pour plus de détails.)
- 4 Dans la barre d'état, différentes icônes indiquent l'état du réseau Wi-Fi.

7. Lancement et changement d'applications

Exécuter plusieurs tâches à la fois est un véritable jeu d'enfant avec Android : vous pouvez exécuter plusieurs applications simultanément. Plus besoin de quitter une application avant d'en ouvrir une autre. Vous pouvez utiliser plusieurs applications en cours d'exécution et passer d'un programme à un autre. Android gère chaque application en les interrompant et en les lançant en fonction des besoins de l'utilisateur pour

éviter que les applications en veille sollicitent des ressources inutilement.

Arrêt d'une application

- 1 Sur l'écran d'accueil, appuyez sur l'onglet **Applications Java** et sélectionnez ensuite **Paramètres > Applications > Gérer les applications > En cours d'exécution**.
- 2 Accédez à l'application de votre choix, puis appuyez sur **Arrêter** pour interrompre ce programme.

Avertissement

ASTUCE ! Pour revenir à une application récemment utilisée, appuyez de façon prolongée sur la touche Accueil. L'écran affiche alors une liste répertoriant les applications utilisées récemment.

8. Installation du logiciel LG PC Suite

L'application PC « LG PC Suite » est un programme qui vous aide à connecter votre appareil à un PC via un câble USB ou par Wi-Fi. Lorsque votre appareil est connecté à

votre PC, toutes ses fonctions peuvent être utilisées via le PC.

Grâce à l'application PC « LG PC Suite », vous pouvez :

- Gérer et lire vos contenus multimédia (musique, films, images) sur votre PC.
- Transférer des contenus multimédia sur votre appareil.
- Synchroniser des données (agendas, contacts, signets) entre votre appareil et votre PC.

- Sauvegarder les applications sur votre appareil.
- Mettre à jour les logiciels de votre appareil.
- Sauvegarder et restaurer l'appareil.
- Lire les contenus multimédia de votre PC à partir d'un autre périphérique.

REMARQUE : Pour savoir comment utiliser l'application PC « LG PC Suite », reportez-vous au menu Aide de l'application.

Installation de l'application PC « LG PC Suite »

REMARQUE : Vous pouvez également installer l'application « LG PC Suite » à l'aide du CD et du guide d'installation fournis.

L'application PC « LG PC Suite » est téléchargeable depuis le site Internet LG.

- 1 Connectez-vous sur www.lg.com et sélectionnez un pays.

Avertissement

- 2 Cliquez sur **Service clients > Assistance téléphone portable >** sélectionnez le modèle (LG-E400).
- 3 Sous **Télécharger**, cliquez sur **PC Sync**, puis sur **Télécharger PC Sync pour WINDOWS** afin de télécharger le logiciel PC « **LG PC Suite** ».

Configuration requise pour le logiciel PC « LG PC Suite »

- Système d'exploitation :
Windows XP 32 bits (Service Pack 2),
Windows Vista 32 bits/64 bits,
Windows 7 32 bits/64 bits

- Processeur : 1 GHz ou plus
- Mémoire : 512 Mo ou plus
- Carte graphique : résolution de 1 024 x 768, couleurs 32 bits ou plus
- Espace disque : 100 Mo ou plus (selon la quantité de données stockées)
- Logiciel requis : pilotes intégrés LG.

REMARQUE

Pilote USB LG intégré

Le pilote USB intégré LG est requis afin de connecter tout appareil LG à un PC. Il est automatiquement installé avec le logiciel PC « LG PC Suite ».

9. Synchronisation de votre téléphone et d'un ordinateur

L'application PC « LG PC Suite » vous permet, à votre gré, de synchroniser votre appareil et un PC. Les éléments suivants peuvent être synchronisés : contacts, agendas et signets.

La procédure est la suivante :

- 1 Connectez votre appareil à votre PC.
(Utilisez un câble USB ou une connexion Wi-Fi.)
- 2 Une fois la connexion établie, exécutez le programme et sélectionnez la section

Avertissement

relative à votre appareil, à partir de la catégorie sur la gauche de l'écran.

3 Cliquez sur [Informations personnelles].

4 Cochez les contenus à synchroniser, puis cliquez sur le bouton Sync.

10. Transfert de musique, de photos et de vidéos à l'aide de périphériques de stockage USB

1 Sur l'écran d'accueil, appuyez sur l'onglet **Applications Java**, puis sélectionnez **Paramètres > Stockage** pour vérifier

l'état du support de stockage. (Si vous souhaitez transférer des fichiers à partir de ou vers une carte mémoire, insérez celle-ci dans le téléphone.)

2 Connectez le téléphone à votre PC à l'aide du câble USB.

3 La liste des modes de connexion USB s'affiche. Sélectionnez l'option **Stockage USB**.

4 Ouvrez le dossier de mémoire amovible sur votre PC. Vous pouvez afficher le contenu du stockage de masse sur votre PC et transférer des fichiers.

- 5 Transférez les fichiers de votre PC vers le dossier du périphérique.
- 6 Lorsque vous avez terminé, appuyez sur « Charger seulement » pour déconnecter le téléphone.

11. Maintien du téléphone à la verticale

Tenez le téléphone à la verticale, comme tout autre téléphone ordinaire. Le LG-E400 est équipé d'une antenne interne. Veillez à ne pas érafler ni endommager la partie arrière du téléphone, sous peine de détériorer les performances.

Lorsque vous passez ou recevez un appel, ou lorsque vous envoyez ou recevez des données, évitez de tenir le téléphone par le bas, à l'endroit où l'antenne se trouve.

Avertissement

Cela pourrait affecter la qualité de la communication.

12. Redémarrage en cas de blocage de l'écran

Si l'écran se bloque ou si le téléphone cesse de répondre à vos pressions sur l'écran :

Retirez la batterie, remettez-la en place et allumez le téléphone. Si le problème persiste, contactez le centre de services.

13. Ne connectez pas votre téléphone à l'ordinateur lors de sa mise sous tension/hors tension.

Veillez à débrancher le câble de données entre le téléphone et l'ordinateur, faute de quoi vous risqueriez de provoquer des erreurs sur votre ordinateur.

Présentation du téléphone

Pour allumer le téléphone, maintenez la touche Marche-Arrêt enfoncée pendant 3 secondes.

Pour éteindre le téléphone, maintenez la touche Marche/Arrêt enfoncée pendant 3 secondes et appuyez sur **Éteindre** puis sur **OK**.

Haut-parleur/Récepteur

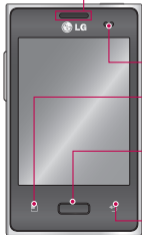

Touche Marche-Arrêt/Verrouillage

Permet d'allumer ou d'éteindre votre téléphone ; pour ce faire, appuyez sur la touche et maintenez-la enfoncée.

Permet d'éteindre et de verrouiller l'écran.

Capteur de proximité

Touche Menu 

Permet de visualiser les options disponibles.

Touche Accueil 

Permet de revenir à l'écran d'accueil à partir de n'importe quel écran.

Touche Précédent 

Permet de revenir à l'écran précédent.

REMARQUE : Capteur de proximité

Au cours de la réception ou de l'émission d'appels, ce capteur détecte lorsque le téléphone est à proximité de l'oreille, et désactive le rétroéclairage et verrouille le clavier tactile de manière automatique. Cela prolonge l'autonomie de la batterie et évite d'activer le clavier tactile par inadvertance durant les appels.

Présentation du téléphone

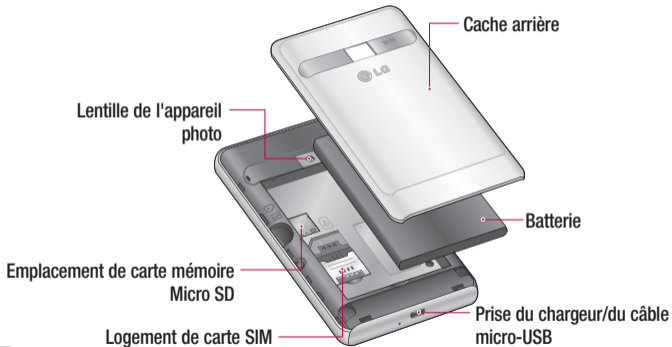

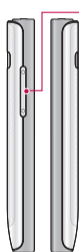

Touches de volume

- **Sur l'écran d'accueil** : permet de régler le volume de la sonnerie.
- **Pendant un appel** : permet de régler le volume des appels entrants.
- **Lors de la lecture d'une piste** : permet de contrôler le volume sans interruption.

AVERTISSEMENT

Le fait de poser un objet lourd ou de s'asseoir sur le téléphone risque d'endommager l'écran LCD et les fonctionnalités tactiles. Évitez de couvrir le film de protection situé sur le capteur de proximité de l'écran LCD. Vous risqueriez de provoquer un dysfonctionnement du capteur.

Connecteur du casque stéréo



Touche Marche-Arrêt/Verrouillage

Présentation du téléphone

Installation de la carte SIM et de la batterie

1 Pour retirer le cache de la façade arrière, tenez fermement le téléphone dans votre main. Appuyez fermement sur le cache de la façade arrière avec le pouce de l'autre main. Retirez ensuite le couvercle de la batterie.

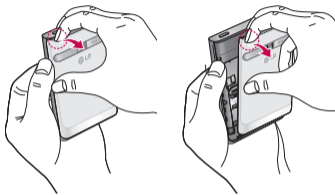

2 Faites glisser la carte SIM dans le logement SIM approprié. Assurez-vous que la zone de contact dorée de la carte est bien orientée vers le bas.

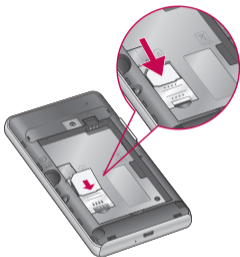

3 Insérez la batterie en alignant ses contacts dorés avec ceux du téléphone.



4 Remplacez le cache de la façade arrière du téléphone.

Présentation du téléphone

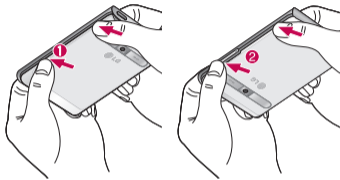

Chargement de la batterie

Insérez le chargeur, puis branchez-le sur une prise murale. Laissez le LG-E400 en charge jusqu'à ce que  s'affiche.



REMARQUE :

Pour optimiser la durée de vie de la batterie, celle-ci doit être chargée complètement à la première utilisation.

Installation de la carte mémoire

REMARQUE : Le LG-E400 prend en charge les cartes mémoire d'une capacité maximale de 32 Go.

Pour insérer une carte mémoire :

- 1 Avant d'insérer ou de retirer une carte mémoire, éteignez le téléphone. Retirez la façade arrière.

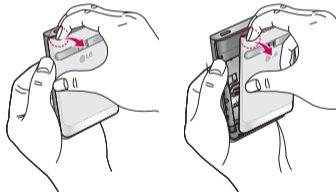

- 2 Insérez la carte dans son emplacement. Assurez-vous que la zone de contact dorée de la carte est bien orientée vers le bas.

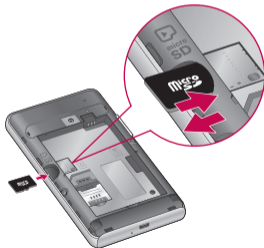

Présentation du téléphone

Retrait de la carte mémoire

Procédez avec précaution lorsque vous retirez la carte mémoire de son logement.

AVERTISSEMENT

N'insérez pas et ne retirez pas la carte mémoire lorsque le téléphone est allumé. Vous risqueriez d'endommager la carte mémoire ainsi que votre téléphone et d'altérer les données stockées sur la carte mémoire.

Formatage de la carte mémoire

Votre carte mémoire est peut-être déjà formatée. Si ce n'est pas le cas, vous devez le faire avant de pouvoir l'utiliser.

REMARQUE : Lors du formatage de la carte mémoire, tout son contenu est effacé.

- 1 Dans l'écran d'accueil, appuyez sur l'onglet **Applications Java** pour ouvrir le menu Applications.
- 2 Faites défiler l'écran et appuyez sur **Paramètres > Stockage**.

- 3 Appuyez sur **Désactiver la carte SD**, puis sur **OK** pour confirmer.
- 4 Appuyez sur **Effacer la carte SD**, puis confirmez votre choix.
- 5 Si vous avez activé un verrouillage par schéma, dessinez le schéma correspondant et sélectionnez **Tout effacer**. La carte est alors formatée et prête à l'emploi.

REMARQUE : Si votre carte mémoire contient des données, la structure des dossiers peut être modifiée après le formatage suite à la suppression de tous les fichiers.

Votre écran d'accueil

Conseils d'utilisation de l'écran tactile

Voici quelques astuces pour vous familiariser avec votre téléphone.

Appuyer : pour sélectionner un menu/une option ou ouvrir une application, appuyez sur l'icône correspondante.

Appuyer de façon prolongée : pour ouvrir un menu d'options ou déplacer un objet, appuyez de façon prolongée sur l'icône correspondante.

Glisser : faites glisser votre doigt sur l'écran tactile pour faire défiler une liste ou effectuer

un déplacement lent.

Effleurement : pour faire défiler une liste ou effectuer un déplacement rapide, cliquez sur l'écran tactile (faites rapidement glisser l'icône et relâchez-la).

REMARQUE :

- Pour sélectionner un élément, appuyez sur le centre de l'icône.
- N'exercez pas une pression trop forte sur l'écran tactile ; celui-ci est suffisamment sensible pour détecter une pression légère et sûre.

- Appuyez du bout du doigt sur l'option souhaitée. Veillez à ne pas appuyer sur d'autres touches.

Verrouillage du téléphone

Lorsque vous n'utilisez pas le LG-E400, appuyez sur la touche Marche-Arrêt pour verrouiller votre téléphone. Cela permet de prévenir les pressions accidentelles et d'économiser la batterie.

De plus, lorsque vous n'utilisez pas votre téléphone pendant un certain temps, l'écran d'accueil (ou autre écran affiché) est

remplacé par l'écran de verrouillage afin de préserver la batterie.

Si un programme est ouvert lors de cette manipulation, il se pourrait qu'il continue d'être actif même en mode Verrouillage. Il est conseillé de fermer tous les programmes avant d'appliquer le mode Verrouillage afin de ne pas entraîner de surcoûts (liés, par exemple, à un appel vocal, à un accès Internet ou à une transmission de données).

Paramétrage d'un schéma de déverrouillage : permet de dessiner un schéma de déverrouillage personnalisé

Votre écran d'accueil

en reliant les points. Si vous définissez un schéma, l'écran du téléphone se verrouillera. Pour déverrouiller l'écran, reproduisez le schéma que vous avez dessiné.



Attention : pour dessiner un schéma de déverrouillage, vous devez d'abord créer votre compte Gmail.

Attention : Si vous faites plus de 5 erreurs de suite dans le schéma, vous ne pourrez plus déverrouiller le téléphone. Dans ce cas, consultez le point 4 de la section Avertissement.

Écran de déverrouillage

Lorsque vous n'utilisez pas votre LG-E400, celui-ci affiche l'écran de verrouillage. Faites glisser votre doigt de bas en haut pour déverrouiller l'écran.

Mode Silencieux

Dans la barre de notification, appuyez sur  pour changer le mode .

Accueil

Il vous suffit de déplacer votre doigt vers la gauche ou vers la droite pour afficher les volets. Vous pouvez également personnaliser

chaque volet au moyen de gadgets, de raccourcis (vers vos applications favorites), de dossiers et de fond d'écran préférés.

REMARQUE : Les fonds d'écran peuvent varier en fonction des fournisseurs.

Sur votre écran d'accueil, des touches de raccourci sont affichées en bas de l'écran. Les touches de raccourci vous permettent d'accéder d'une simple pression aux fonctions que vous utilisez le plus.

 Appuyez sur l'icône **Téléphone** pour afficher le pavé de numérotation tactile permettant d'émettre un appel.

 Appuyez sur **Répertoire** pour ouvrir la liste des contacts.

 Appuyez sur l'icône **Messagerie** pour accéder au menu de la messagerie. Permet de créer un nouveau message.

 Appuyez sur l'onglet **Applications Java** en bas de l'écran. Toutes les applications installées sur votre téléphone s'affichent.

Pour ouvrir l'application souhaitée, il vous suffit d'appuyer sur l'icône correspondante dans la liste des applications.

REMARQUE : Les applications pré-chargées peuvent varier en fonction du

Votre écran d'accueil

logiciel de votre téléphone ou de votre fournisseur de services.

Ajout de widgets à votre écran d'accueil

Vous pouvez personnaliser votre écran d'accueil en y ajoutant des raccourcis, des gadgets ou des dossiers. Pour plus de commodité dans l'utilisation de votre téléphone, ajoutez vos widgets préférés sur l'écran d'accueil.

1 Sur l'écran d'accueil, appuyez sur la touche **Menu** et sélectionnez **Ajouter**. Ou

appuyez de façon prolongée sur la partie vierge de l'écran d'accueil.

- 2** Dans le menu **Ajouter à l'écran d'accueil**, appuyez sur le type d'élément à ajouter.
- 3** Par exemple, sélectionnez **Dossiers** dans la liste en appuyant dessus.
- 4** Une nouvelle icône de dossier apparaît sur l'écran d'accueil. Faites-la glisser à l'emplacement souhaité sur le volet de votre choix et relâchez votre pression sur l'écran.

ASTUCE ! Pour ajouter une icône d'application à l'écran d'accueil, dans le menu **Applications Java**, appuyez et maintenez la pression sur l'application que vous souhaitez ajouter.

ASTUCE ! Pour supprimer une icône d'application de l'écran d'accueil, appuyez de façon prolongée sur l'icône à supprimer, puis faites-les glisser vers



REMARQUE : Vous ne pouvez pas supprimer les applications préchargées. (seules leurs icônes peuvent être supprimées de l'écran).

Retour à une application récemment utilisée

- 1 Appuyez sur la touche **Accueil** et maintenez-la enfoncée. L'écran affiche une fenêtre contextuelle avec les dernières applications utilisées.
- 2 Appuyez sur une icône pour ouvrir l'application correspondante. Ou appuyez

Votre écran d'accueil

sur **Retour** pour revenir à l'application en cours.

Barre de notification

La barre de notification s'affiche en haut de l'écran.

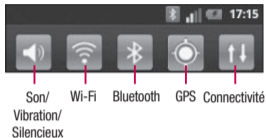
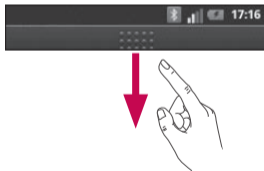

Appuyez sur la barre de notification et avec le doigt, développez-la vers le bas.

Ou, sur l'écran d'accueil, appuyez sur la touche **Menu** et sélectionnez **Notifications**. Cette option vous permet de vérifier et de gérer l'état des fonctions Son, Wi-Fi,

Bluetooth et GPS ainsi que les autres notifications.

Affichage de la barre d'état

La barre d'état regroupe plusieurs icônes fournissant des informations sur la puissance du signal, l'arrivée de nouveaux messages, le niveau de charge de la batterie ainsi que les connexions de données et Bluetooth actives.

Le tableau ci-dessous explique la signification des icônes susceptibles d'apparaître dans la barre d'état.









[Barre d'état]

Votre écran d'accueil

Icône	Description
	Pas de carte SIM
	Aucun signal
	Mode Avion
	Connecté à un réseau Wi-Fi
	Casque avec fil
	Appel en cours
	Appel en attente

Icône	Description
	Haut-parleur
	Microphone du téléphone désactivé
	Appel manqué
	Bluetooth activé
	Connecté à un périphérique Bluetooth
	Avertissement système
	Alarme activée

Icône	Description
	Nouveau message vocal
	Sonnerie désactivée
	Mode vibreur
	Batterie chargée
	Batterie en charge
	Données entrantes et sortantes

Icône	Description
	Téléphone connecté à un PC via un câble USB
	Téléchargement des données en cours
	Chargement des données en cours
	GPS en acquisition
	Réception des données de localisation depuis le GPS

Icône	Description
	3 autres notifications non affichées
	Données en cours de synchronisation
	Téléchargement terminé
	Nouveau message Gmail
	Nouveau message Google talk
	Nouveau message

Icône	Description
	Morceau en cours de lecture
	Événement à venir
	Le partage de connexion via USB est activé
	Le point d'accès Wi-Fi mobile est activé
	Le partage de connexion via USB et le point d'accès mobile sont tous les deux activés



Votre écran d'accueil

Clavier visuel

Saisissez votre texte à l'aide du clavier visuel. Le clavier visuel s'affiche automatiquement sur l'écran pour vous permettre de saisir du texte. Pour afficher le clavier manuellement, appuyez simplement sur le champ Texte que vous souhaitez compléter.

Utilisation du clavier et saisie de texte

 Appuyez une fois pour que la lettre suivante s'inscrive en majuscule. Appuyez deux fois pour ne saisir que des majuscules.

  Appuyez sur cette touche pour passer du clavier numérique à celui des symboles. Vous pouvez également appuyer de façon prolongée sur cet onglet pour afficher le menu Paramètres.

 Exercez une brève pression pour insérer une émoticône lors de la rédaction d'un message.

 Appuyez pour saisir un espace.

 Appuyez pour insérer une nouvelle ligne dans le champ Message.

 Appuyez sur cette touche pour supprimer le caractère précédent.

 Appuyez pour masquer le clavier visuel.

Saisie des lettres accentuées

Lorsque vous sélectionnez Français ou Espagnol comme langue de saisie de texte, vous pouvez saisir les caractères spéciaux français ou espagnols (par exemple, « à »). Par exemple, pour insérer le caractère « à », maintenez la touche « a » enfoncée jusqu'à ce que la touche de zoom avant grandisse et affiche les caractères des autres langues. Sélectionnez ensuite le caractère spécial souhaité.

Configuration d'un compte Google

Lorsque vous allumez votre téléphone pour la première fois, il vous est possible d'activer le réseau, de vous connecter à votre compte Google et de définir comment vous souhaitez utiliser certains services Google.

Configuration de votre compte Google :

* Connectez-vous à un compte Google à partir de l'écran d'invite de configuration.

OU

* **Applications Java** > Sélectionnez une application Google telle que **Gmail** > Sélectionnez **Suivant** > Sélectionnez **Créer** pour créer un nouveau compte.

Si vous avez un compte Google, saisissez votre adresse e-mail et votre mot de passe, puis touchez **Connexion**.

Une fois votre compte Google configuré sur votre téléphone, ce dernier sera automatiquement synchronisé sur le Web avec votre compte Google.

Vos contacts, vos messages Gmail, les événements de calendrier et les informations liées à ces applications ou services Web sont synchronisés avec votre téléphone. (En fonction de vos paramètres de synchronisation.)

Lorsque la connexion est établie, elle permet d'utiliser Gmail et de bénéficier des services Google sur votre téléphone.

Wi-Fi

Le Wi-Fi permet d'accéder à Internet en haut-débit dans la zone de couverture d'un point d'accès (PA).

Bénéficiez d'une connexion Wi-Fi à Internet sans frais supplémentaires.

Activation de Wi-Fi

Sur l'écran d'accueil, ouvrez la barre de notification et appuyez sur .

Ou appuyez sur **Applications Java** > **Paramètres** > **Sans fil et réseaux**, puis **Wi-Fi** .

Connexion aux réseaux Wi-Fi

Choisissez le réseau Wi-Fi auquel vous connecter. Si le symbole  s'affiche, un mot de passe de connexion est requis.

REMARQUE :

- Si vous êtes hors zone de couverture Wi-Fi et choisissez une connexion 3G, il est possible que des surcoûts s'appliquent.
- Si votre téléphone passe en mode Veille, y compris lorsqu'il est connecté à un réseau Wi-Fi, la connexion Wi-Fi se désactive automatiquement.

- Si vous disposez d'une connexion 3G, la connexion au réseau 3G est automatique et des frais supplémentaires seront appliqués.
- Le LG-E400 prend en charge les protocoles de sécurité WEP, WPA/WPA2-PSK et 802.1x EAP. Si votre fournisseur de services ou administrateur réseau Wi-Fi définit le cryptage pour la sécurité du réseau, saisissez la clé dans la fenêtre contextuelle. Si le cryptage n'est pas défini, cette fenêtre contextuelle ne s'affiche pas. Vous pouvez obtenir la clé



auprès de votre opérateur Wi-Fi ou de votre administrateur réseau.

Partage de votre connexion de données mobile

Vous pouvez partager la connexion de données mobile de votre téléphone avec un ordinateur individuel via un câble USB (Partage de connexion USB). Vous pouvez également partager la connexion de données de votre téléphone avec cinq périphériques maximum simultanément, en transformant votre téléphone en point d'accès Wi-Fi mobile.

Wi-Fi

Lorsque votre téléphone partage sa connexion de données, une icône s'affiche dans la barre d'état et sous forme de notification constante dans la barre de notification.

Icône	Description
	Le partage de connexion via USB est activé
	Le point d'accès Wi-Fi mobile est activé
	Le partage de connexion via USB et le point d'accès mobile sont tous les deux activés

Pour obtenir les dernières informations sur le partage de connexion et les points d'accès mobiles, y compris les systèmes d'exploitation pris en charge et autres détails, rendez-vous sur le site <http://www.android.com/tether>.

REMARQUE : La connexion à des services en ligne et leur utilisation peuvent impliquer un surcoût. Vérifiez le coût des données auprès de votre fournisseur réseau.

Paramètres de partage de connexion via USB et de point d'accès Wi-Fi mobile

- 1 Dans l'écran d'accueil, appuyez sur l'onglet **Applications Java** et sélectionnez **Paramètres**.
- 2 Appuyez sur **Sans fil et réseaux** et sélectionnez **Partage connexion/point accès mobile**.
- 3 Choisissez ensuite les options à régler.

Partage connexion. USB : cochez cette case pour partager la connexion Données via réseau mobile de votre téléphone avec votre ordinateur, via une connexion USB.

Point d'accès Wi-Fi mobile : cochez cette case pour partager la connexion Données via réseau mobile de votre téléphone en tant que Partage Wi-Fi

Aide : ouvre une boîte de dialogue contenant des informations sur le partage de connexion via USB et sur les points d'accès Wi-Fi mobiles ainsi que des liens vers d'autres sources d'informations.

Wi-Fi

Partage de la connexion de données de votre téléphone via USB

Si votre ordinateur fonctionne sous Windows 7 ou sous un système d'exploitation récent de Linux (par exemple Ubuntu), il n'est généralement pas nécessaire de préparer votre ordinateur pour le partage de connexion. Cependant, si vous exécutez une version antérieure de Windows ou un autre système d'exploitation, il se peut que vous deviez préparer votre ordinateur pour établir une connexion réseau via USB.

Pour obtenir les dernières informations sur les systèmes d'exploitation prenant en charge le partage de connexion via USB et comment les configurer, rendez-vous sur le site <http://www.android.com/tether>.

Partage de connexion via USB et partage de données

Vous ne pouvez pas simultanément partager la connexion de données et la carte microSD de votre téléphone via USB. Si vous utilisez votre connexion USB afin de rendre votre carte microSD disponible

pour votre ordinateur, vous devez d'abord la déconnecter.

- 1 Utilisez le câble USB livré avec votre téléphone pour connecter celui-ci à votre ordinateur.
- 2 Dans l'écran d'accueil, appuyez sur l'onglet **Applications Java** et sélectionnez **Paramètres**.
- 3 Appuyez sur **Sans fil et réseaux** et sélectionnez **Partage connexion/point accès mobile**.
- 4 Cochez la case **Partage connex. USB**.

- Le téléphone commence à partager sa connexion de données au réseau mobile avec votre ordinateur via une connexion USB. Une notification permanente  s'affiche dans la barre d'état et dans la barre de notification.
- 5 Décochez la case **Partage connex. USB** pour cesser le partage de votre connexion de données. Vous pouvez aussi simplement débrancher le câble USB.

Wi-Fi

Partage de votre connexion de données sous forme de point d'accès Wi-Fi mobile

- 1 Dans l'écran d'accueil, appuyez sur l'onglet **Applications Java** et sélectionnez **Paramètres**.
- 2 Appuyez sur **Sans fil et réseaux** et sélectionnez **Partage connexion/point accès mobile**.
- 3 Cochez la case **Point d'accès Wi-Fi mobile**.
 - Au bout d'un moment, le téléphone commence à diffuser son nom de réseau

Wi-Fi (SSID) et vous pouvez le connecter à huit ordinateurs ou autres périphériques maximum. Une notification permanente  s'affiche dans la barre d'état et dans la barre de notification.

- Lorsque la case **Point d'accès Wi-Fi mobile** est sélectionnée, vous pouvez modifier le nom du réseau ou le sécuriser.
- 4 Désélectionnez la case **Point d'accès Wi-Fi mobile** pour arrêter le partage de votre connexion de données via l'accès Wi-Fi.

Attribution d'un nouveau nom ou sécurisation de votre point d'accès mobile

Vous pouvez modifier le nom de réseau Wi-Fi de votre téléphone (SSID) et sécuriser le réseau Wi-Fi.

- 1 Dans l'écran d'accueil, appuyez sur l'onglet **Applications Java** et sélectionnez **Paramètres**.
- 2 Appuyez sur **Sans fil et réseaux** et sélectionnez **Partage connexion/point accès mobile**.

- 3 Assurez-vous que la case **Point d'accès Wi-Fi mobile** est sélectionnée.
- 4 Appuyez sur **Paramètres du point d'accès Wi-Fi mobile**.
- 5 Appuyez sur **Configurer le point d'accès Wi-Fi**.
 - La boîte de dialogue **Configurer le point d'accès Wi-Fi** s'affiche.
 - Vous pouvez modifier le nom du réseau (SSID) que les autres ordinateurs voient lorsqu'ils recherchent des réseaux Wi-Fi.
 - Vous pouvez également appuyer sur le menu **Sécurité** pour configurer le réseau

Wi-Fi

avec une sécurité WPA2 (Wi-Fi Protected Access 2) et une clé prépartagée (PSK).

- Si vous choisissez l'option de sécurité **WPA2 PSK**, un champ de mot de passe est ajouté à la boîte de dialogue **Configurer le point d'accès Wi-Fi**. Si vous saisissez un mot de passe, il vous faudra saisir ce mot de passe lorsque vous vous connectez au point d'accès du téléphone depuis un ordinateur ou un autre périphérique. Appuyez sur **Ouvrir** dans le menu **Sécurité** pour retirer la sécurité du réseau Wi-Fi.





ATTENTION !

Si vous définissez l'option de sécurité sur **Ouvrir**, vous ne pouvez pas empêcher l'utilisation non autorisée des services en ligne par d'autres personnes et vous risquez d'encourir des frais supplémentaires. Pour éviter les utilisations non autorisées, il est conseillé de conserver l'option de sécurité.

- 6 Appuyez sur **Enregistrer**.

Appels

Émission d'un appel

- 1 Appuyez sur  pour ouvrir le clavier.
- 2 Composez le numéro sur le clavier. Pour effacer un chiffre, appuyez sur l'icône **Effacer** .
- 3 Appuyez sur l'icône **Appeler**  pour émettre l'appel.
- 4 Pour raccrocher, appuyez sur l'icône **Fin** .

ASTUCE ! Pour saisir le signe « + » au début d'un numéro international, appuyez de façon prolongée sur .

Appel des contacts

- 1 Appuyez sur  cette icône pour ouvrir votre liste de contacts.
- 2 Après avoir appuyé sur **Rechercher**, parcourez votre liste de contacts ou saisissez l'initiale (ou les premières lettres) du contact que vous souhaitez appeler.
- 3 Dans la liste, appuyez sur le contact que vous souhaitez appeler, puis sur le numéro ou sur l'icône correspondante pour appeler.

Appels

Réponse à un appel et rejet d'un appel

Lorsque l'écran est verrouillé et que votre téléphone sonne, faites glisser l'icône



Répondre  vers la droite.

Faites glisser l'icône **Refuser**  vers la gauche pour rejeter l'appel entrant.

Réglage du volume pendant l'appel

Pour régler le volume au cours d'un appel, utilisez le bouton de réglage du volume, situé sur le côté gauche du téléphone.

Émettre un second appel

- 1 Au cours de l'appel initial, appuyez sur .
- 2 Composez le numéro ou recherchez-le dans vos contacts.
- 3 Appuyez sur l'icône **Appeler**  pour émettre l'appel.
- 4 Les deux appels s'affichent sur l'écran d'appel. L'appel initial est verrouillé et mis en attente.
- 5 Appuyez sur le nombre affiché pour basculer entre les appels. Ou appuyez sur  **Fusionner** pour organiser un appel de conférence téléphonique.

6 Pour mettre fin aux appels actifs, appuyez sur **Fin**.

REMARQUE : Vous serez facturé pour chaque appel émis.

Affichage des journaux d'appel

Dans l'écran d'accueil, appuyez sur  et choisissez l'onglet **Appels**.

Une liste complète de tous les appels émis, reçus et appels en absence est affichée.

ASTUCE ! Pour afficher les détails de chaque appel (date, heure et durée), appuyez sur la ligne correspondante.

ASTUCE ! Appuyez sur la touche **Menu**, puis sur **Supprimer tout** pour supprimer tous les éléments enregistrés.

Paramètres d'appel

Vous pouvez configurer les paramètres d'appel, tels que le transfert d'appel et autres fonctions particulières proposées par votre opérateur.

Appels

- 1 Dans l'écran d'accueil, appuyez sur l'onglet **Applications Java** pour ouvrir le menu Applications.
- 2 Faites défiler le menu et appuyez sur **Paramètres**.
- 3 Appuyez sur **Paramètres d'appel** et sélectionnez les options que vous souhaitez paramétrer.

Répertoire

Vous avez la possibilité d'ajouter des contacts sur votre téléphone et de les synchroniser avec ceux de votre compte Google ou d'autres comptes prenant en charge la synchronisation des contacts.

Recherche d'un contact

Dans l'écran d'accueil

- 1 Appuyez sur  cette icône pour ouvrir votre liste de contacts.
- 2 Appuyez sur **Rechercher** et saisissez le nom du contact à l'aide du clavier.

Ajout d'un nouveau contact

- 1 Appuyez sur , saisissez le numéro du nouveau contact, puis appuyez sur **Menu**. Appuyez sur **Ajouter aux contacts**, puis sur **Créer un nouveau contact**.
- 2 Pour associer une image au nouveau contact, appuyez sur . Sélectionnez **Prendre une photo** ou **Choisir dans la galerie**.
- 3 Sélectionnez le type de contact en appuyant sur .
- 4 Appuyez sur une catégorie d'informations de contact et saisissez les données relatives à votre contact.

Répertoire

5 Appuyez sur **Enregistrer**.

Contacts favoris

Permet de classer dans les favoris les contacts que vous appelez fréquemment.

Ajout d'un contact à vos favoris

- 1 Appuyez sur  cette icône pour ouvrir votre liste de contacts.
- 2 Appuyez sur un contact pour afficher les informations le concernant.
- 3 Appuyez sur l'étoile affichée à droite du nom du contact. L'étoile prend la couleur or.

Suppression d'un contact de votre liste de favoris

- 1 Appuyez sur  cette icône pour ouvrir votre liste de contacts.
- 2 Appuyez sur l'onglet **Groupes**, sélectionnez **Favoris** en haut de la liste, puis choisissez un contact pour afficher les informations le concernant.
- 3 Appuyez sur l'étoile dorée à droite du nom du contact. L'étoile devient grise et le contact est supprimé de vos favoris.

Déplacement de contacts de votre ancien appareil vers votre appareil actuel

Pour exporter vos contacts dans un fichier CSV depuis votre ancien appareil vers votre PC, utilisez un programme de synchronisation PC.

- 1 Installez l'application pour PC « LG PC Suite » sur le PC. Exécutez le programme et connectez votre appareil au PC à l'aide d'un câble USB.
- 2 En haut de l'écran, sélectionnez **Périphérique > Importer des**

informations personnelles > Importer des contacts.

- 3 Une fenêtre contextuelle d'ouverture de fichier de contacts s'affiche.
- 4 Sélectionnez un fichier de contacts et cliquez sur **Ouvrir**.
- 5 Une fenêtre contextuelle s'affiche, vous permettant d'importer un nouveau contact depuis votre PC vers l'appareil.
- 6 Si les contacts stockés dans l'appareil et les nouveaux contacts du PC sont différents, sélectionnez un contact que vous souhaitez importer depuis votre PC.

Répertoire

- 7 Cliquez sur le bouton [OK] pour importer un nouveau contact du PC vers l'appareil.

Messagerie

Messagerie

Votre LG-E400 réunit les fonctions SMS et MMS de votre téléphone dans un unique menu intuitif et convivial.

Envoi d'un message

- 1 Appuyez sur l'icône  de l'écran d'accueil, puis sur **Nouveau message** pour ouvrir un message vierge.
- 2 Saisissez le nom ou le numéro d'appel du contact dans le champ **Destinataire(s)**. Au fur et à mesure que vous saisissez le nom du contact, les contacts correspondants s'affichent. Vous pouvez

appuyer sur l'un des destinataires proposés. Vous pouvez ajouter plusieurs contacts.

REMARQUE : Il vous sera facturé un message pour chaque destinataire auquel vous envoyez ce message.

- 3 Appuyez sur le champ **Saisir le message**. et composez votre message.
- 4 Appuyez sur la touche **Menu** pour ouvrir le menu des options. Choisissez entre **Appels, Afficher le contact, Ajouter un objet, Ignorer, Répondre par** et **Plus**.
- 5 Appuyez sur **Envoyer** pour envoyer votre message.

Messagerie

- 6** L'écran des messages s'ouvre et affiche le message après le nom du destinataire/le numéro. Les réponses apparaissent sur l'écran. Au fur et à mesure que vous consultez les messages et en envoyez d'autres, un fil de discussion se crée.

 **AVERTISSEMENT**

La limite de 160 caractères peut varier d'un pays à l'autre, selon le mode de codage du SMS et de la langue.

 **AVERTISSEMENT**

Si une image, une vidéo ou un fichier audio est ajouté à un SMS, celui-ci est automatiquement converti en MMS et il vous est facturé en conséquence.

REMARQUE : Lorsque vous recevez un SMS pendant une communication, une sonnerie vous en avertit.

Boîte classée

Les messages (SMS et MMS) échangés avec une autre personne peuvent être affichés dans l'ordre chronologique. Vous avez ainsi facilement accès à l'historique de vos conversations.

Utilisation des émoticônes

Égayez vos messages en les agrémentant d'émoticônes.

Lorsque vous rédigez un nouveau message, appuyez sur la touche **Menu** et choisissez **Plus > Insérer une émoticône**.

Modification des paramètres de message

Les paramètres de message du LG-E400 sont prédéfinis, de sorte que vous puissiez envoyer des messages immédiatement. Vous pouvez toutefois modifier les paramètres en fonction de vos préférences.

Messagerie

AVERTISSEMENT

Dans ce mode, le périphérique client MMS assiste l'utilisateur dans la création et l'envoi de messages présentant du contenu appartenant au domaine de contenu MM principal. L'utilisateur est guidé par le biais de boîtes de dialogue d'avertissement.

E-mail

Ouverture de l'application E-mail et de l'écran Comptes

Vous pouvez vous servir de l'application **E-mail** pour lire des e-mails provenant de services de messagerie autres que Google Mail. L'application E-mail prend en charge les types de compte suivants : POP3, IMAP et Exchange.

Gestion d'un compte de messagerie

Sur l'écran d'accueil, appuyez sur **Téléchargements > E-mail**, puis sélectionnez le fournisseur de messagerie.

Un assistant de configuration s'affiche pour vous aider à ajouter un compte de messagerie. Une fois la configuration initiale terminée, l'application E-mail affiche le contenu de votre boîte de réception (si vous ne possédez qu'un seul compte) ou l'écran Comptes (si vous possédez plusieurs comptes).

Écran Comptes

L'écran Comptes affiche une liste contenant votre Boîte de réception combinée et tous vos comptes de messagerie.

E-mail

1 Ouvrez l'application **E-mail**. Si vous ne vous trouvez pas sur l'écran des comptes, appuyez sur la touche **Menu**, puis sur **Comptes**.

2 Sélectionnez le fournisseur de messagerie.



- Appuyez pour ouvrir votre boîte de réception combinée, qui contient les messages reçus sur tous vos comptes.



- Appuyez sur l'écran pour ouvrir la liste contenant uniquement vos messages suivis.



- Appuyez sur l'icône de dossier pour ouvrir les dossiers du compte.

Vous pouvez appuyer sur un compte pour consulter sa boîte de réception. Le compte servant par défaut à l'envoi des messages est coché.

Ouverture de la boîte de réception combinée

Si vous avez configuré l'application E-mail pour l'envoi et la réception de messages de plusieurs comptes, vous pouvez afficher les messages envoyés à tous les comptes dans la boîte de réception combinée.

- 1 Appuyez sur **E-mail**.
- 2 Appuyez sur **Boîte de réception combinée** (sur l'écran Comptes). Les messages figurant dans la boîte de réception combinée s'affichent en différentes couleurs, indiquées sur la gauche, correspondant à celles de vos comptes sur l'écran Comptes.

Seuls les derniers e-mails reçus par vos comptes sont téléchargés sur le téléphone. Pour télécharger des messages antérieurs, appuyez sur **Charger plus de messages** au bas de la liste des e-mails.

Composition et envoi d'un e-mail

Composition et envoi d'un message

- 1 Dans l'application **E-mail**, appuyez sur la touche **Menu**, puis sur **Composer**.
- 2 Saisissez l'adresse du destinataire auquel adresser le message. Au fur et à mesure que vous saisissez l'adresse, les adresses correspondantes figurant dans vos contacts vous sont proposées. Si vous ajoutez plusieurs adresses, séparez-les par des virgules.

E-mail

- 3 Appuyez sur la touche **Menu**, puis sur **Ajouter Cc/CCi** pour pouvoir envoyer une copie carbone ou une copie carbone invisible à d'autres contacts/adresses e-mail.
- 4 Rédigez le texte du message.
- 5 Appuyez sur la touche **Menu**, puis sur **Ajouter une pièce jointe** pour accompagner le message d'un fichier.
- 6 Appuyez sur **Envoyer**.
Si vous n'êtes pas prêt à envoyer le message, appuyez sur le bouton **Enregistrer** pour l'enregistrer dans

le dossier **Brouillons**. Dans le dossier **Brouillons**, appuyez sur le brouillon d'un message pour le reprendre. Un message est également enregistré en tant que brouillon si vous appuyez sur la touche **Retour**  avant de l'envoyer. Appuyez sur le bouton **Ignorer** pour annuler et effacer un message, y compris un brouillon enregistré. Si vous n'êtes pas connecté à un réseau (par exemple, si vous travaillez en mode Avion), les messages sont stockés dans le dossier **Boîte d'envoi** jusqu'à ce que vous vous

connectiez de nouveau à un réseau. Si elle contient des messages en attente, la **Boîte d'envoi** s'affiche sur l'écran Comptes.

Notez que les messages envoyés via un compte Exchange ne se trouvent pas sur le téléphone, mais sur le serveur Exchange. Pour afficher les messages envoyés figurant dans le dossier **Envoyés**, appuyez sur la touche **Menu**, puis sur **Dossiers** et **Envoyés**. Ensuite, sélectionnez **Actualiser** dans les options du menu.

ASTUCE ! Lorsqu'un nouvel e-mail arrive dans la boîte de réception, une sonnerie ou une vibration de notification vous l'indique.

Utilisation des dossiers de comptes

Tous les comptes possèdent des dossiers **Reçus**, **Boîte d'envoi**, **Envoyés** et **Brouillons**. Selon les fonctions prises en charge par le fournisseur de services de votre compte, il existe peut-être aussi d'autres dossiers.

E-mail

Ajout et modification de comptes de messagerie

- 1 Pour ajouter un compte de messagerie, appuyez sur l'onglet **Applications Java** et sélectionnez **E-mail**.
- 2 Sélectionnez **Microsoft Exchange** ou **Autres**, puis saisissez les paramètres du compte.
- 3 Si un compte de messagerie est déjà configuré, vous devez appuyer sur la touche **Menu** puis sur **Ajouter un compte** depuis l'écran Comptes.

- 4 Saisissez le nom du compte, indiquez comment afficher votre nom dans les messages sortants, puis appuyez sur le bouton **OK**.

Modification des paramètres d'un compte

- 1 Ouvrez l'écran Comptes.
- 2 Appuyez de façon prolongée sur le compte dont vous souhaitez modifier les paramètres. Dans le menu qui s'affiche, appuyez sur **Paramètres du compte**.

Suppression d'un compte de messagerie

- 1 Ouvrez l'écran Comptes.
- 2 Appuyez de façon prolongée sur le compte à supprimer.
- 3 Dans le menu qui s'affiche, appuyez sur **Supprimer le compte**.
- 4 Dans la boîte de dialogue, appuyez sur le bouton **OK** pour confirmer la suppression du compte.

Photo

Familiarisation avec le viseur



- 1 Zoom** : permet d'effectuer un zoom avant ou arrière. Vous pouvez également utiliser les touches de volume situées sur le côté.
- 2 Luminosité** : permet de définir et de contrôler la quantité de lumière entrant dans l'image. Faites glisser le curseur de luminosité vers le signe « - » pour diminuer la luminosité de l'image ou le signe « + » pour l'augmenter.
- 3 Mode scène** : choisissez entre **Auto**, **Portrait**, **Paysage**, **Sports**, **Coucher de soleil** et **Nuit**.
- 4 Taille img** : permet de définir la taille (en pixels) de la photo que vous prenez.
- 5 Paramètres** : appuyez sur cette icône pour ouvrir le menu des paramètres avancés.
- 6 Mode Vidéo** : permet de passer en mode Vidéo.
- 7 Prendre une photo**
- 8 Galerie** : permet d'afficher la dernière photo prise. Vous pouvez ainsi accéder à votre galerie et voir les photos enregistrées depuis le mode Appareil photo.

Prise de vue rapide

- 1 Ouvrez l'application **Photo**.
- 2 Tenez le téléphone à l'horizontale et dirigez l'objectif vers le sujet que vous voulez photographier.
- 3 Appuyez sur le  déclencheur.

Lorsque la photo est prise

Votre photo s'affiche à l'écran.

Partag

Appuyez pour partager vos photos via **Bluetooth, Gmail, Google+, Messagerie et E-mail, Picasa**.

Définir comme

Appuyez pour utiliser l'image comme **icône de contact** ou comme **Fond d'écran**.

Renommer

Permet de modifier le nom de l'image capturée.

Photo

-  Permet de supprimer l'image.
-  Permet de prendre immédiatement une autre photo. Votre photo est enregistrée.
-  Appuyez pour afficher la dernière photo capturée ainsi que la galerie.

Utilisation des paramètres avancés

Dans le viseur, appuyez sur  pour ouvrir toutes les options avancées.

Vous pouvez modifier les paramètres de l'appareil photo en faisant défiler la liste.

Après avoir sélectionné l'option, appuyez sur la touche **Retour**.

ISO : la valeur ISO permet de définir la sensibilité du capteur de lumière de l'appareil photo. Plus la valeur ISO est élevée, plus la sensibilité de l'appareil photo augmente. Cette caractéristique est utile s'il fait sombre et que vous ne pouvez pas utiliser le flash.

Balance blancs : choisissez entre **Automatique**, **Incandescent**, **Soleil**, **Fluorescent** et **Nuageux**.

Effet de couleur : définissez une tonalité pour votre nouvelle photo.

Minuteur : le retardateur vous permet de définir un intervalle de temps entre le

moment où vous appuyez sur le déclencheur et la prise de vue. Choisissez entre **Désactivé**, **3 s**, **5 s** ou **10 s**. Le minuteur est très utile si vous voulez figurer sur une photo.

Son prise vue : sélectionnez l'un des quatre sons de prise de vue.

Visualisation : si vous activez la **visualisation**, la photo que vous venez de prendre s'affiche automatiquement.

Emplacement : activez cette option pour utiliser les services de localisation géographique de votre téléphone. Prenez

des photos à l'endroit où vous vous trouvez, puis étiquetez-les en mentionnant les informations de lieu. Si vous téléchargez les images étiquetées sur un blog qui prend en charge le géoétiquetage, les images s'afficheront sur une carte.

REMARQUE : Cette fonction n'est disponible que lorsque le GPS est activé.

Stockage : permet d'enregistrer vos photos sur la mémoire du téléphone ou la mémoire externe.

 : permet de réinitialiser tous les paramètres par défaut de l'appareil photo.

Photo

 : appuyez sur cette touche lorsque vous souhaitez connaître le mode de fonctionnement de cette option. Elle vous présente un guide rapide.

ASTUCE ! Lorsque vous éteignez l'appareil photo, certains paramètres tels que la balance des blancs, l'effet de couleur et le minuteur sont rétablis sur leurs valeurs par défaut. Vérifiez-les avant de prendre votre prochaine photo.

ASTUCE ! Le menu Réglages est superposé au viseur. Ainsi, lorsque vous modifiez des éléments de couleur ou de qualité de l'image, vous obtenez un aperçu de l'image modifiée derrière le menu Réglages.

Visualisation des photos enregistrées

Vous pouvez accéder à vos photos enregistrées depuis le mode **Photo**. Appuyez simplement sur  , puis sur l'écran. Vous voyez alors s'afficher **Diaporama** et **Menu**.

ASTUCE ! Cliquez à gauche ou à droite pour afficher d'autres photos ou vidéos.

 : appuyez sur cette touche pour lancer le diaporama.

 : appuyez sur cette touche pour partager la photo ou la supprimer. Appuyez sur **Plus** pour afficher d'autres options.

Détails : permet d'obtenir des informations sur le contenu.

Afficher sur la carte

Définir comme : permet de définir comme icône de contact ou fond d'écran.

Rogner : permet de rogner une partie de la photo. Déplacez votre doigt sur l'écran pour sélectionner la zone.

Rotation à gauche / Rotation à droite : permet d'effectuer une rotation à gauche ou à droite.

Caméra vidéo

Familiarisation avec le viseur

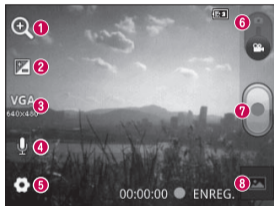

- 1 Zoom** : permet d'effectuer un zoom avant ou arrière. Vous pouvez également utiliser les touches de volume situées sur le côté.
- 2 Luminosité** : permet de définir et contrôler la quantité de lumière entrant dans la vidéo. Faites glisser le curseur de luminosité vers le signe « - » pour diminuer la luminosité de la vidéo ou vers le signe « + » pour l'augmenter.
- 3 Taille vidéo** : permet de définir la taille de la vidéo (en pixels) que vous enregistrez.
- 4 Enregistrement audio** : choisissez Muet pour enregistrer une vidéo sans le son.
- 5 Paramètres** : appuyez sur cette icône pour ouvrir le menu des paramètres avancés.
- 6 Mode Appareil Photo** : faites glisser cette icône vers le haut pour basculer vers le mode Appareil Photo.
- 7 Lancer enreg.**
- 8 Galerie** : permet d'afficher la dernière vidéo enregistrée. Vous pouvez accéder à votre galerie et voir vos vidéos enregistrées depuis le mode vidéo.

Enregistrement d'une vidéo rapide

- 1 Faites glisser le bouton du mode **Photo** vers le bas pour passer à l'icône .
- 2 Le viseur de la caméra vidéo s'affiche à l'écran.
- 3 Tenez le téléphone à l'horizontale et dirigez l'objectif vers le sujet que vous filmez.
- 4 Appuyez une fois sur le bouton Enregistrer  pour commencer à filmer.
- 5 **ENREG.** s'affiche dans la partie inférieure du viseur, avec un minuteur qui indique la durée de votre vidéo.

- 6 Touchez  à l'écran pour mettre fin à l'enregistrement.

Après avoir enregistré une vidéo

Une image fixe représentant la vidéo prise s'affiche à l'écran.

Lire

Permet de lire la vidéo.

Partag

Appuyez pour partager la vidéo via **Bluetooth, Gmail, E-mail, Messagerie** ou **YouTube**.

Renommer

Permet de modifier le nom de la vidéo sélectionnée.

Caméra vidéo

-  Appuyez pour supprimer la vidéo que vous venez de prendre. Confirmez en appuyant sur la touche **OK**. Le viseur réapparaît.
-  Permet de filmer une autre vidéo immédiatement. Votre vidéo est enregistrée.
-  Appuyez pour afficher la dernière vidéo enregistrée ainsi que la galerie.

Utilisation des paramètres avancés

Dans le viseur, appuyez sur  pour ouvrir toutes les options avancées. Réglez les paramètres de la caméra vidéo en faisant défiler la liste. Après avoir sélectionné l'option, appuyez sur la touche **Retour**.

Balance blancs : la balance des blancs permet de donner un aspect réaliste aux parties blanches de votre vidéo. Pour que votre appareil puisse régler correctement la balance des blancs, vous devez déterminer les conditions de lumière

de l'environnement. Choisissez entre **Automatique**, **Incandescent**, **Soleil**, **Fluorescent** et **Nuageux**.

Effet de couleur : permet de choisir une tonalité pour votre nouvelle vue.

Visualisation : permet de regarder automatiquement la vidéo que vous venez d'enregistrer.

Stockage : permet d'enregistrer vos vidéos sur la mémoire du téléphone ou la mémoire externe.

 : permet de réinitialiser tous les paramètres par défaut de la caméra.

 : Appuyez sur cette touche lorsque vous souhaitez connaître le mode de fonctionnement de cette option. Elle vous présente un guide rapide.

Visualisation des vidéos enregistrées

- 1 Dans le viseur, appuyez sur .
- 2 Votre galerie s'affiche à l'écran.
- 3 Appuyez sur une vidéo une fois pour l'afficher au premier plan dans la galerie. Sa lecture commence automatiquement.

Caméra vidéo

Réglage du volume lors de la lecture d'une vidéo

Pour régler le volume audio d'une vidéo en cours de lecture, utilisez les touches de volume situées sur le côté gauche du téléphone.

Multimédia

Applications pré-chargées

Dans la **Applications pré-chargées**, vous trouverez des applications préchargées très utiles. Pour utiliser l'application E-mail, vous devez l'installer sur votre téléphone.

REMARQUE : Les applications pré-chargées peuvent varier en fonction du logiciel de votre téléphone ou de votre fournisseur de services.

Galerie

Appuyez sur l'onglet **Applications Java**, puis sélectionnez **Galerie**. Ouvrez une liste

de barres catalogues contenant l'ensemble de vos fichiers multimédias.

Mode d'affichage

Appuyez sur **Galerie**. L'affichage de dossiers apparaît.

Si vous appuyez sur un dossier, l'affichage passe en mode Vue grille. Si vous appuyez sur une photo, l'affichage passe en mode Vue complète.

Multimédia

Vue chronologique

La **Galerie** du LG-E400 affiche les photos et vidéos dans l'ordre chronologique. En mode Vue grille, faites glisser le curseur  vers la droite. La date à laquelle vous avez pris les photos s'affiche, en commençant par la plus récente. Si vous sélectionnez une date particulière, toutes les photos prises ce jour-là s'affichent.



Musique

Le téléphone LG-E400 est équipé d'un lecteur audio intégré qui vous permet

d'écouter vos morceaux préférés. Pour accéder au lecteur audio, appuyez sur Application, puis sur **Musique**.

Lecture d'une chanson

- 1 Dans l'écran d'accueil, appuyez sur l'onglet **Applications Java** et sélectionnez **Musique**.
- 2 Appuyez sur **Chansons**.
- 3 Sélectionnez la chanson que vous souhaitez lire.
- 4 Touchez  pour mettre la chanson sur pause.

- 5 Touchez  pour passer à la chanson suivante.
- 6 Appuyez sur  pour revenir au début de la chanson. Appuyez deux fois sur  pour revenir à la chanson précédente.

Pour changer le volume en cours d'écoute, utilisez les touches de réglage du volume situées sur le côté gauche du téléphone.

Appuyez de façon prolongée sur une chanson de la liste. Les options **Lire**, **Ajouter à la playlist**, **Utiliser comme sonnerie**, **Supprimer**, **Détails**, **Partager** et **Rechercher** s'affichent.

REMARQUE : Les contenus musicaux peuvent être protégés par des traités internationaux, ainsi que par les législations nationales en vigueur en matière de copyright.

Par conséquent, la copie ou la reproduction d'un contenu musical peut être soumise à l'obtention d'autorisations ou de licences particulières. Dans certains pays, la législation en vigueur interdit la copie à usage privé de tout contenu protégé par un copyright. Avant de télécharger ou de copier le fichier, veuillez prendre connaissance de la législation en vigueur dans votre pays concernant l'utilisation d'un tel contenu.

Multimédia

Transfert de fichiers depuis un périphérique de stockage USB

Pour transférer des fichiers via un périphérique USB

- 1 Connectez le téléphone LG-E400 à un ordinateur à l'aide d'un câble USB.
- 2 La liste des modes de connexion USB s'affiche. Sélectionnez l'option Stockage USB.
- 3 Ouvrez le dossier de mémoire amovible sur votre PC. Vous pouvez afficher le contenu du stockage de masse sur votre PC et transférer des fichiers.

- 4 Transférez les fichiers de votre PC vers le dossier du périphérique.
- 5 Lorsque vous avez terminé, appuyez sur « Charger seulement » pour déconnecter le téléphone.

Transfert de fichiers musicaux/ vidéo sur votre téléphone

- 1 Connectez votre téléphone à l'ordinateur à l'aide du câble USB. Sur l'écran d'accueil, appuyez sur la barre de notifications et faites-la glisser. Sélectionnez **USB connecté > Activer**

le périphérique de stockage USB, puis sélectionnez **Ouvrir le dossier** pour afficher les fichiers dans la fenêtre **Disque amovible** qui apparaît sur l'écran de l'ordinateur. Si vous n'avez pas installé le pilote LG Android Platform Driver sur votre ordinateur, vous devez le configurer manuellement. Pour plus d'informations, reportez-vous à la rubrique « Transfert de fichiers depuis un périphérique de stockage USB ».

2 Transfert de fichiers musicaux ou vidéo à partir de l'ordinateur sur le stockage

amovible du téléphone.

- Vous pouvez copier ou déplacer des fichiers de votre ordinateur vers le stockage amovible du téléphone en utilisant un lecteur de cartes.
- Si vous copiez un fichier vidéo avec fichier de sous-titres (fichier *.srt portant un nom identique au fichier vidéo), placez les deux fichiers dans le même dossier pour que les sous-titres s'affichent automatiquement lors de la lecture du fichier vidéo.

Multimédia

- Lors du téléchargement de fichiers musicaux ou vidéo, les droits d'auteurs doivent être respectés. Notez que tout fichier corrompu ou présentant une extension non valide risque d'endommager votre téléphone.

Envoi de données depuis votre téléphone à l'aide du Bluetooth

Envoi de données via Bluetooth : permet d'envoyer des données via Bluetooth en exécutant une application correspondante, et non depuis le menu Bluetooth, comme il

est normalement d'usage sur les téléphones portables.

* **Envoi d'images :** exécutez l'application Galerie et sélectionnez **Image > Menu**. Cliquez sur **Partager** et sélectionnez **Bluetooth**. Assurez-vous que le Bluetooth est activé et sélectionnez **Rechercher des appareils**. Choisissez dans la liste l'appareil auquel envoyer des données.

* **Exportation de contacts :** exécutez l'application Contacts. Appuyez sur l'adresse vers laquelle exporter. Appuyez

sur la touche **Menu** et sélectionnez **Partager > Bluetooth**. Assurez-vous que le Bluetooth est activé et sélectionnez **Rechercher des appareils**. Choisissez dans la liste l'appareil auquel envoyer des données.

- * **Envoi à plusieurs contacts** : exécutez l'application Contacts. Pour sélectionner plusieurs contacts, appuyez sur la touche **Menu**, puis sur **Partager**. Sélectionnez les contacts à envoyer ou appuyez sur **Tout sélectionner** en haut de la liste > Sélectionnez **Partager > Bluetooth >**

Activer Bluetooth. Ensuite, sélectionnez **Rechercher des appareils > Choisissez** dans la liste l'appareil auquel envoyer des données.

- * **Connexion au FTP (seul le serveur FTP est pris en charge sur ce téléphone)** : sélectionnez **Paramètres > Sans fil et réseaux > Paramètres Bluetooth**. Cochez la case **Identifiable** afin de pouvoir rechercher votre téléphone à partir d'autres appareils. Accédez au service FTP et ouvrez la connexion au serveur FTP.

Multimédia

- Si vous souhaitez rechercher ce téléphone à partir d'autres appareils, accédez à **Paramètres > Sans fil et réseaux > Paramètres Bluetooth**. Cochez la case **Identifiable**. La case est décochée au bout de 120 secondes.

Utilitaires

Réglage des alarmes

- 1 Sur l'écran d'accueil, appuyez sur l'onglet **Applications Java** et sélectionnez **Horloge**.
- 2 Pour ajouter une alarme, appuyez sur  et sélectionnez **Nouvelle alarme**.
- 3 Définissez l'heure pour activer l'alarme. Une fois l'heure définie, le LG-E400 vous indique le temps restant avant que l'alarme ne se déclenche.
- 4 Définissez les options **Répéter**, **Sonnerie** ou **Vibreur** et donnez un libellé à l'alarme. Touchez **OK**.

REMARQUE : Pour modifier les paramètres d'une alarme dans la liste des alarmes, appuyez sur **Menu**, puis sur **Paramètres**. Vous pouvez régler les options ci-dessous : **Alarme mode silencieux**, **Volume**, **Fréquence de répétition** et **Comportement des touches latérales**.

Utilisation de la calculatrice

- 1 Dans l'écran d'accueil, appuyez sur l'onglet **Applications Java** et sélectionnez **Calculatrice**.
- 2 Saisissez les nombres à l'aide des touches numériques.

Utilitaires

- 3 Pour les calculs simples, appuyez sur la fonction voulue (+, -, x ou ÷), suivie de =.
- 4 Pour des calculs plus complexes, appuyez sur la touche **Menu**, appuyez sur le volet **Fonctions avancées**, puis choisissez sin, cos, tan, log, etc.

Ajout d'un événement au calendrier

- 1 Dans l'écran d'accueil, appuyez sur l'onglet **Applications Java** et sélectionnez **Agenda**.
- 2 Pour consulter l'événement, appuyez sur la date. Maintenez la pression si vous souhaitez ajouter un nouvel événement. Appuyez sur **Nouvel événement**.
- 3 Appuyez sur **Objet**, puis saisissez le nom de l'événement. Vérifiez la date, puis saisissez l'heure de début et de fin de l'événement.
- 4 Vous pouvez également appuyer sur **Lieu** pour saisir un emplacement.
- 5 Si vous souhaitez ajouter une note à votre événement, appuyez sur **Description** et saisissez les détails voulus.

- 6 Si vous souhaitez que l'alarme se répète, sélectionnez **Fréquence** et définissez des **Rappels**, si nécessaire.
- 7 Appuyez sur **OK** pour enregistrer l'événement dans le calendrier. Un carré coloré dans le calendrier marque les jours pour lesquels des événements sont définis. Une alarme sonne à l'heure de début de l'événement pour vous aider à vous organiser.

Modification de l'affichage du calendrier



- 1 Dans l'écran d'accueil, appuyez sur l'onglet **Applications Java** et sélectionnez **Agenda**. Appuyez sur la touche **Menu**.
- 2 Sélectionnez un jour, ou bien la vue semaine ou mois pour l'affichage du calendrier.

Dictaphone

Le dictaphone vous permet d'enregistrer des mémos vocaux ou autres fichiers audio.

Utilitaires

Enregistrement d'un son ou d'une voix

- 1 Sur l'écran d'accueil, appuyez sur l'onglet **Applications Java** et sélectionnez **Dictaphone**.
- 2 Appuyez sur  pour lancer l'enregistrement.
- 3 Appuyez sur  pour mettre fin à l'enregistrement.
- 4 Appuyez sur  pour écouter l'enregistrement.

REMARQUE : Appuyez sur  pour accéder à votre album. Vous pouvez écouter l'enregistrement.

Avertissement : La durée d'enregistrement disponible peut différer de la durée réelle.

Envoi du mémo vocal

- 1 Une fois l'enregistrement terminé, vous pouvez envoyer le clip audio en appuyant sur **Menu > Partager**.
- 2 Choisissez entre **Bluetooth** et **E-mail, Gmail**. Si vous sélectionnez **E-mail, Gmail**, l'enregistrement vocal sera ajouté au message que vous pourrez rédiger et envoyer normalement.

Polaris Office

Polaris Office est une solution de bureau pour les employés mobiles qui permet aux utilisateurs d'ouvrir partout et à tout moment plusieurs types de documents professionnels, y compris des fichiers Word, Excel et PowerPoint sur leur appareil portable.

Gestion des fichiers

Polaris Office offre des fonctions de gestion de fichiers utiles qui permettent, entre autres, aux utilisateurs mobiles de copier,

coller, renommer et supprimer des fichiers et des dossiers depuis leur appareil portable.

Affichage de fichiers

Les utilisateurs mobiles peuvent facilement accéder à un grand nombre de types de fichiers, y compris des documents Microsoft Office et Adobe PDF, à partir de leur appareil portable. Lors de l'affichage de documents à l'aide de Polaris Office, les objets et la mise en page sont identiques à ceux des originaux.

Utilitaires

Gestionnaire d'application

Gérez vos applications avec le gestionnaire d'application. Vous pouvez vérifier facilement le nombre d'applications en cours d'exécution et fermer certaines applications. Vous pouvez également désinstaller des applications installées sur votre appareil.



Le Web

Navigateur



Le navigateur vous donne accès à tout un univers de jeux, musique, informations, sports, divertissements et bien plus encore, directement sur votre téléphone portable. Et ce, où que vous soyez et quels que soient vos centres d'intérêts.

REMARQUE : Lorsque vous vous connectez à ces services et que vous téléchargez du contenu, des frais supplémentaires vous sont facturés. Vérifiez le coût des données auprès de votre fournisseur réseau.

Utilisation de la barre d'outils Web

-  Appuyez pour accéder à la page précédente.
-  Appuyez pour accéder à la page suivante à laquelle vous vous êtes connecté. Il s'agit de l'opération opposée à celle qui permet de revenir à la page précédente lorsque vous appuyez sur **Retour**.
-  Appuyez pour afficher toutes les fenêtres ouvertes.

Le Web

-  Permet d'ajouter une nouvelle fenêtre.
-  Permet d'ajouter/afficher un favori et d'afficher les **Les + visités**, **Lire plus tard** et l'**Historique**.

Utilisation des options

Appuyez sur la touche **Menu** pour afficher les options.

-  **Lire plus tard** : Ajouter la page Web affichée dans Lire plus tard.
-  **Aj. des bulletins infos RSS** : permet d'ajouter la page Web actuelle au lien d'informations RSS.

-  **Partager la page** : permet de partager la page Web.
-  **Rechercher sur la page** : permet de rechercher des lettres ou des mots sur la page Web actuelle.
-  **Sélectionner le texte** : permet de copier du texte depuis un page Web.
-  **Plus**
 - **Page d'accueil** : permet d'accéder à la page d'accueil.
 - **Configurer la page d'accueil** : permet de définir la page Web actuelle comme étant votre page d'accueil.

- **Raccourci sur la page d'accueil** : permet d'ajouter un raccourci vers la page Web actuelle sur l'écran d'accueil.
- **Infos sur la page** : permet d'afficher les informations relatives à la page Web.
- **Téléchargements** : permet d'afficher l'historique des téléchargements.
- **Paramètres** : permet de modifier les paramètres du navigateur Web.

ASTUCE ! Pour revenir à la page Web précédente, appuyez sur la touche **Retour**.

Paramètres

Dans l'écran d'accueil, appuyez sur l'onglet **Applications Java**, puis faites défiler l'écran et appuyez sur **Paramètres**.

Sans fil et réseaux

Cette fonction permet de gérer les connexions Wi-Fi et Bluetooth. Vous pouvez également configurer des réseaux mobiles et basculer en mode Avion.

Mode Avion : après activation du mode Avion, toutes les connexions sans fil sont désactivées.

Wi-Fi (appuyez sur cette touche pour la sélectionner) : permet d'activer le Wi-Fi et d'établir une connexion avec les réseaux Wi-Fi disponibles.

Paramètres Wi-Fi : permet de configurer et de gérer les points d'accès sans fil. Configurez une notification réseau ou ajoutez un réseau Wi-Fi. Pour accéder à l'écran des réglages avancés du Wi-Fi, rendez-vous sur l'écran des réglages du Wi-Fi. Appuyez sur la touche **Menu**, puis sur **Options avancées**.

ASTUCE ! Pour déterminer l'adresse MAC

Pour configurer une connexion sur certains réseaux sans fil avec des filtres MAC, vous devez indiquer au routeur l'adresse MAC du LG-E400.

Vous trouverez l'adresse MAC dans l'interface utilisateur suivante : appuyez sur **Applications Java > Paramètres > Sans fil et réseaux > Paramètres Wi-Fi**, puis appuyez sur la touche **Menu**. Sélectionnez ensuite **Options avancées > Adresse MAC**.

Bluetooth (appuyez sur cette touche pour la sélectionner) : permet d'activer le Bluetooth et d'établir une connexion avec les périphériques Bluetooth.

Paramètres Bluetooth : permet de configurer le nom et l'identification de l'appareil et de rechercher d'autres périphériques. Vous pouvez aussi vérifier la liste des périphériques Bluetooth configurés précédemment et de ceux récemment détectés par le téléphone.

Paramètres

Partage connexion/point accès mobile :

permet de configurer les paramètres du partage de connexion et du point d'accès Wi-Fi mobile.

Paramètres de VPN : permet d'afficher la liste des réseaux privés virtuels (VPN) que vous avez configurés. Permet d'ajouter différents types de VPN.

Réseaux mobiles : permet de configurer les options relatives à l'itinérance de données, au mode réseau et opérateurs, aux noms de points d'accès (APN), etc.

Paramètres d'appel

< Numéros autorisés >

Sélectionnez **Numéros autorisés** pour activer et compiler une liste des numéros pouvant être appelés à partir de votre téléphone. Vous devrez saisir le code PIN2 qui vous a été communiqué par votre opérateur. Depuis votre téléphone, vous pourrez uniquement appeler les numéros contenus dans la liste des appels restreints.

< Boîte vocale >

Service de messagerie : permet de sélectionner le service de répondeur de votre opérateur.

Paramètres : permet de définir le numéro de téléphone pour écouter et gérer vos messages vocaux si vous utilisez le service de répondeur de votre opérateur.

< Autres paramètres d'appel >

Messages d'excuse : permet d'envoyer rapidement un message lorsque vous rejetez un appel. Cette fonction peut s'avérer

particulièrement utile si vous devez rejeter un message pendant une réunion.

Transfert d'appel : permet de transférer tous les appels lorsque la ligne est occupée, lorsque vous ne décrochez pas ou lorsque vous n'avez aucun signal.

Interdiction d'appels : indiquez quand il faut interdire des appels. Saisissez le mot de passe d'interdiction d'appels. Pour plus d'informations sur ce service, contactez votre opérateur.

Paramètres

Rejet appel : permet d'activer la fonction de rejet d'appel. Choisissez entre **Désactivé**, **Liste appels rejetés** ou **Rejeter tous appels**.

Coût d'appels : permet d'afficher le coût de vos appels. (Ce service dépend de votre réseau ; certains opérateurs ne prennent pas en charge cette fonction.)

Durée appel : permet d'afficher la durée de tous vos appels (dernier appel compris), des appels émis, des appels reçus et du dernier appel.

Paramètres d'appel GSM

supplémentaires : permet de modifier les paramètres suivants :

Numéro de l'appelant : indiquez si votre numéro doit s'afficher lors d'un appel sortant. (Ce service dépend de votre réseau ; certains opérateurs ne prennent pas en charge cette fonction.)

Appel en attente : si cette fonction est activée, le téléphone vous prévient lorsque vous recevez un appel entrant et que vous êtes déjà en ligne (en fonction de votre opérateur réseau).

Son

< Généralités >

Mode silencieux : permet de désactiver tous les sons (notamment les sonneries d'appel et de notification) excepté pour la musique, les vidéos et les alarmes actives. Vous devez désactiver tous les sons des fichiers multimédia et des alarmes à partir de leurs propres applications.

Vibreur : permet de configurer le téléphone de sorte qu'il vibre lorsque vous recevez un appel.

Volume : permet de régler le volume des sonneries, des fichiers multimédia et des alarmes. Pour paramétrer le volume des appels entrants et celui des notifications séparément, décochez l'option établissant le même volume pour les deux sonneries.

< Appels entrants >

Sonnerie du téléphone : permet de définir la sonnerie par défaut des appels entrants.

< Notifications >

Sonnerie de notification : permet de définir la sonnerie par défaut pour les notifications.

Paramètres

< Commentaires >

Tonalité touches audible : permet de définir la tonalité pour les bips des touches lorsque vous utilisez le clavier de numérotation.

Sélections audibles : permet de configurer le téléphone pour qu'il émette un son lorsque vous appuyez sur un bouton, une icône, etc. à l'écran.

Verrouillage de l'écran : permet de configurer le téléphone pour qu'il émette un son lorsque vous verrouillez et déverrouillez l'écran.

Écran

Luminosité : permet de régler la luminosité de l'écran.

Rotation auto écran : permet de régler automatiquement l'orientation lorsque vous faites pivoter le téléphone.

Animation : permet d'afficher une animation.

Mise en veille de l'écran : permet de régler le délai de mise en veille de l'écran.

Lieu et sécurité

Utiliser réseaux sans fil : si vous sélectionnez **Utiliser réseaux sans fil**, le téléphone détermine de façon approximative votre positionnement à l'aide des réseaux Wi-Fi et mobiles. Quand vous sélectionnez cette option, vous autorisez Google à enregistrer votre positionnement pour vos recherches Google.

Activer les satellites GPS : si vous sélectionnez **Activer les satellites GPS**, votre téléphone détermine votre position avec précision (rue).

Verrouillage de l'écran : permet d'accroître la sécurité de votre téléphone. Grâce à cette option, vous pouvez afficher une série d'écrans qui vous aidera à dessiner un schéma de déverrouillage de l'écran. Choisissez entre **Code PIN**, **Mot de passe**, **Schéma** ou **Aucun**.

Lorsque vous allumez votre téléphone ou déverrouillez l'écran, il vous est demandé de tracer votre schéma de déverrouillage.

Configurer blocage SIM : permet de configurer le blocage de la carte SIM ou de modifier le code PIN de la carte SIM.

Paramètres

Mots de passe visibles : sélectionnez cette option pour que les mots de passe soient visibles lors de leur saisie, ou bien désélectionnez-la pour les masquer au cours de cette même saisie.

Administrateurs : permet d'ajouter un ou plusieurs administrateurs.

Utiliser des identifiants sécurisés : permet d'accéder aux certificats de sécurité.

Installer depuis la carte SD : permet d'installer des certificats cryptés à partir de la carte SD.

Définir le mot de passe : permet de définir/modifier le mot de passe du stockage des identifiants.

Effacer le stockage : permet d'effacer de la mémoire tout le contenu des identifiants et de réinitialiser les mots de passe.

Applications

Vous pouvez gérer les applications et configurer les raccourcis de lancement rapide.

Sources inconnues : paramètres par défaut pour l'installation d'applications ne provenant pas d'Android Market.

Gérer les applications : permet de gérer et de supprimer les applications installées.

Services en cours d'exécution : permet d'afficher les services en cours d'exécution.

Utilisation du stockage : permet de voir la quantité de mémoire utilisée par les applications.

Utilisation de la batterie : permet d'afficher les éléments qui ont utilisé la batterie.

Développement : permet de définir les options pour le développement de l'application.

Comptes et synchro

< Paramètres généraux >

Données en arrière-plan : permet d'autoriser les applications à synchroniser les données en arrière-plan, qu'elles soient en cours d'utilisation ou non. En décochant cette option, vous économisez la batterie et réduisez (sans l'éliminer) l'utilisation de données.

Paramètres

Synchronisation auto : permet d'autoriser les applications à synchroniser, envoyer et recevoir des données selon leur propre calendrier.

< Gestion des comptes >

Liste de tous les comptes Google et autres que vous avez ajoutés sur votre téléphone.

Si vous appuyez sur un compte sur cet écran, l'écran de compte correspondant s'ouvre.

Confidentialité

Permet de modifier les réglages de gestion de vos paramètres et données.

- **Sauvegarder mes données** : permet de sauvegarder vos paramètres et vos données d'application sur le serveur Google.
- **Restaurer automatiquement** : permet de restaurer vos paramètres et données d'application lorsque les applications sont réinstallées sur votre appareil.
- **Réinit. valeurs d'usine** : permet de restaurer vos paramètres selon les

valeurs d'usine et de supprimer toutes vos données. Lors de cette réinitialisation, vous devez simplement fournir les mêmes informations que lors de votre première utilisation d'Android.

Stockage

< Mémoire interne >

Vérifiez le volume d'espace disponible sur la mémoire interne. Appuyez sur **Effacer la mémoire interne** si vous souhaitez supprimer toutes les données qu'elle contient.

< Carte SD >

Vérifiez le volume d'espace disponible sur la carte SD. Appuyez sur **Désactiver la carte SD** pour la retirer en toute sécurité. **Effacer la carte SD** si vous souhaitez supprimer toutes les données qu'elle contient.

< Mémoire système >

Permet de vérifier l'espace de stockage disponible.

Paramètres

Langue et Clavier

Permet de définir la langue et les paramètres régionaux, ainsi que les paramètres du clavier.

Saisie et sortie vocales

< Saisie vocale >

Reconnaissance vocale : permet de configurer la fonction de saisie vocale d'Android.

- **Langue** : ouvre un écran qui vous permet de définir la langue à utiliser pour la saisie de texte vocale.

- **SafeSearch** : ouvre une boîte de dialogue qui vous permet de définir si vous voulez que le filtrage Google SafeSearch bloque certains résultats.
- **Termes choquants** : lorsque cette case est décochée, la reconnaissance vocale Google reconnaît et retranscrit les mots qui sont généralement considérés comme injurieux lorsque vous effectuez une saisie vocale. Lorsqu'elle est cochée, la reconnaissance vocale Google remplace ces mots par une valeur composée de symboles (*).

< Sortie vocale >

Contrôles du synthétiseur vocal : permet de configurer le synthétiseur vocal Android en vue d'une utilisation par des applications prenant en charge cette fonction.

REMARQUE : Si votre téléphone ne dispose d'aucune donnée pour le synthétiseur vocal, seule l'option **Installer les données vocales** est disponible.

- **Écouter un échantillon** : lit un échantillon court du synthétiseur vocal, en utilisant les paramètres courants.

- **Toujours utiliser mes paramètres** : cochez cette case pour utiliser les paramètres définis sur cet écran à la place des paramètres du synthétiseur vocal disponibles dans d'autres applications.
- **Moteur par défaut** : ouvre une boîte de dialogue qui vous permet de définir l'application de synthèse vocale à utiliser si plusieurs applications sont installées.
- **Installer les données vocales** : si aucune application de synthèse vocale n'est installée sur votre téléphone, cette option se connecte à Android Market pour vous aider à télécharger et à installer

Paramètres

les données. Ce paramètre n'est pas disponible si les données sont déjà installées.

- **Cadence** : ouvre une boîte de dialogue qui vous permet de sélectionner la cadence du synthétiseur vocal.
- **Langue** : ouvre une boîte de dialogue qui vous permet de sélectionner la langue du texte que le synthétiseur doit lire. Cette option est particulièrement utile lorsqu'elle est associée à l'option **Toujours utiliser mes paramètres**, pour vous assurer que le texte est énoncé correctement dans diverses applications.

- **Pico TTS** : configure les **Paramètres Pico TTS**.

Accessibilité

Les paramètres **Accessibilité** permettent de configurer tout module d'accessibilité installé sur votre téléphone.

REMARQUE : Des modules complémentaires sont nécessaires.

Connectivité

Mode de connexion par défaut : permet de définir le mode souhaité (**Charger seulement**, **Stockage USB**, **Logiciel PC** ou **Partage connex. USB**).

Toujours demander : cochez cette option pour désactiver l'apparition du message pop-up du mode de connexion USB dès lors que le câble USB est connecté.

Connexion Wi-Fi : cochez cette option pour utiliser LG PC Suite à l'aide d'une connexion sans fil. Remarque : Pour connecter LG PC Suite par connexion sans fil, accédez au menu **Sans fil et réseaux**.

Date et heure

Dans le menu **Date et heure**, déterminez vos préférences d'affichage pour la date et

l'heure. Personnalisez également l'heure et le fuseau horaire si vous souhaitez remplacer les informations fournies par le réseau mobile.

À propos du téléphone

Permet d'afficher les informations légales et de vérifier l'état du téléphone ainsi que la version du logiciel.

Mise à jour logicielle

Mise à jour du logiciel du téléphone

Mise à jour du logiciel LG Mobile Phone à partir d'Internet

Pour obtenir plus d'informations sur cette fonction, consultez le site <http://update.lgmobile.com> or <http://www.lg.com/common/index.jsp> → sélectionnez votre pays et votre langue.

Cette fonction vous permet de mettre à jour le micrologiciel de votre téléphone et de télécharger la version la plus récente depuis Internet, sans faire appel à un centre de

services. Cette fonction n'est disponible que si LG met à disposition une nouvelle version du micrologiciel de votre téléphone.

La mise à jour du micrologiciel du téléphone mobile requiert l'attention complète de l'utilisateur pendant toute la durée du processus. Assurez-vous de bien lire toutes les instructions et remarques qui s'affichent à chaque étape avant de continuer.

Attention : Retirer le câble USB ou la batterie durant la mise à jour logicielle peut gravement endommager votre téléphone mobile.

REMARQUE : LG se réserve le droit de mettre à disposition les mises à jour micrologicielles de certains modèles uniquement, et ce à son entière discrétion, et ne garantit pas la disponibilité de versions micrologicielles plus récentes pour l'ensemble de ses modèles de téléphones portables.

Mise à jour du logiciel LG Mobile Phone par radio (Over-the-Air - OTA)

Cette fonctionnalité vous permet de mettre à jour le micrologiciel de votre téléphone et de télécharger la nouvelle version via OTA, sans utiliser le câble de données USB.

Cette fonction n'est disponible que si LG met à disposition une nouvelle version du micrologiciel de votre téléphone.

Vérifiez d'abord la version du logiciel installée sur votre téléphone portable :

Paramètres > À propos du téléphone > Mise à jour logiciel > Vérifier maintenant la disponibilité de mises à jour.

Vous pouvez également différer la mise à jour d'une, quatre, huit ou vingt-quatre heures. Dans ce cas, l'application vous indique d'effectuer la mise à jour lorsque le délai expire. Vous pouvez également

Mise à jour logicielle

effectuer une mise à jour manuelle.

REMARQUE : Cette fonctionnalité dépend de votre opérateur réseau, de votre région ou de votre pays.

DivX Mobile **DIVX**

À PROPOS DES VIDÉOS DIVX : DivX® est un format de vidéo numérique créé par DivX, LLC, filiale de Rovi Corporation. Votre téléphone est un périphérique officiellement certifié DivX Certified® qui vous permet de lire des vidéos DivX. Rendez-vous sur www.divx.com pour trouver plus d'informations

ainsi que des utilitaires permettant de convertir vos fichiers au format DivX.

À PROPOS DE LA VIDÉO À LA DEMANDE

DIVX : ce périphérique DivX Certified® doit être enregistré pour pouvoir lire des vidéos à la demande DivX. Pour obtenir le code d'enregistrement, accédez à la section DivX VOD du menu de configuration du périphérique. Rendez-vous sur vod.divx.com pour savoir comment enregistrer votre téléphone.

Certification DivX Certified® pour la lecture de vidéos DivX® jusqu'à 320 x 240.

DivX®, DivX Certified® et leurs logos respectifs sont des marques déposées de Rovi Corporation ou de ses filiales ; leur utilisation est régie par une licence.

Avertissement :

Logiciels libres

Pour obtenir le code source correspondant sous la licence publique générale, la licence publique générale limitée, la licence publique Mozilla ou d'autres licences open source, visitez le site <http://opensource.lge.com/>

Tous les termes de la licence, ainsi que les exclusions de responsabilité et les avertissements sont disponibles au téléchargement avec le code source.

Accessoires

Les accessoires suivants peuvent être utilisés avec votre LG-E400. (Les éléments décrits ci-dessous sont parfois disponibles en option.)

Chargeur de voyage



Batterie



Câble de données

Permet de connecter le LG-E400 à votre ordinateur.



Guide de l'utilisateur

Pour en savoir plus sur le LG-E400.



REMARQUE :

- Utilisez toujours des accessoires d'origine LG.
- Le non-respect de cette recommandation risque d'entraîner l'annulation de votre garantie.
- Les accessoires peuvent varier en fonction des pays.

Données techniques

Températures ambiantes

Max. : +55 °C (en décharge), +45 °C (en charge)

Min : -10 °C

Dépannage

Ce chapitre répertorie quelques-uns des problèmes que vous pouvez rencontrer en utilisant votre téléphone. Certains d'entre eux nécessitent que vous appelez votre opérateur, mais vous pouvez facilement en résoudre la plupart par vous-même.

Message	Causes possibles	Actions correctives possibles
Erreur SIM	Aucune carte SIM n'est insérée dans le téléphone, ou cette dernière est insérée de façon incorrecte.	Vérifiez que la carte SIM est correctement insérée.

Message	Causes possibles	Actions correctives possibles
Aucune connexion réseau/Perte de réseau	<p>Le signal est faible ou vous vous trouvez hors de portée du réseau de votre opérateur.</p> <p>L'opérateur a appliqué de nouveaux services.</p>	<p>Déplacez-vous vers une fenêtre ou une zone en plein air. Vérifiez la carte de couverture de l'opérateur réseau.</p> <p>Vérifiez que la carte SIM n'a pas plus de 6 à 12 mois. Si c'est le cas, changez la carte SIM à l'agence locale de votre opérateur réseau. Contactez votre fournisseur de services.</p>

Dépannage

Message	Causes possibles	Actions correctives possibles
Codes non concordants	<p>Pour changer un code de sécurité, vous devez confirmer le nouveau code en le saisissant une deuxième fois.</p> <p>Les deux codes que vous avez saisis ne sont pas les mêmes.</p>	Si vous oubliez le code, contactez également votre prestataire de services.
Vous ne pouvez pas définir une application quelconque	Non pris en charge par le fournisseur de services ou enregistrement requis.	Contactez votre fournisseur de services.

Message	Causes possibles	Actions correctives possibles
Appels indisponibles	<p>Erreur de numérotation</p> <p>Vous avez inséré une nouvelle carte SIM.</p> <p>Limite de la carte prépayée atteinte.</p>	<p>Nouveau réseau non autorisé.</p> <p>Vérifiez les nouvelles restrictions.</p> <p>Contactez votre fournisseur de services ou redéfinissez votre limite de facturation à l'aide du code PIN2.</p>
Impossible d'allumer le téléphone	<p>Vous avez appuyé trop brièvement sur la touche Marche/Arrêt.</p> <p>La batterie n'est pas chargée.</p> <p>Les contacts de la batterie sont sales.</p>	<p>Maintenez la touche Marche/Arrêt enfoncée pendant au moins deux secondes.</p> <p>Rechargez la batterie. Vérifiez l'indicateur de charge sur l'écran.</p> <p>Nettoyez les contacts de la batterie.</p>

Dépannage

Message	Causes possibles	Actions correctives possibles
Erreur de chargement	La batterie n'est pas chargée. La température externe est trop élevée ou trop basse. Problème de contact Absence de tension Chargeur défectueux Chargeur incorrect Batterie défectueuse	Rechargez la batterie. Chargez votre téléphone dans des conditions de températures normales. Vérifiez le chargeur et sa connexion au téléphone. Vérifiez les contacts de la batterie et nettoyez-les si nécessaire. Branchez le chargeur sur une autre prise. Si le chargeur ne chauffe pas, remplacez-le. N'utilisez que des accessoires de marque LG. Remplacez la batterie.
Numéro non autorisé	La fonction Numéro fixe est activée.	Vérifiez le menu des réglages et désactivez la fonction.

Message	Causes possibles	Actions correctives possibles
Impossible de recevoir/ d'envoyer des SMS et des images	Mémoire saturée	Supprimez des messages du téléphone.
Fichiers non ouverts	Format de fichier non pris en charge	Vérifiez les formats de fichiers pris en charge.
Carte SD défectueuse	Seul le système de fichiers FAT 16 / FAT 32 est pris en charge.	Vérifiez le système de fichiers de la carte SD à l'aide du lecteur de carte ou formatez la carte SD à l'aide du téléphone.

Dépannage

Message	Causes possibles	Actions correctives possibles
L'écran ne s'allume pas lorsque je reçois un appel.	Problème lié au capteur de proximité	Si vous utilisez un étui ou un film de protection, vérifiez qu'il ne couvre pas la zone située autour du capteur de proximité. Vérifiez que la zone entourant le capteur de proximité est propre.
Aucun son	Mode Vibreur	Vérifiez les paramètres du menu Son pour vous assurer que vous n'êtes pas en mode Vibreur ou Silencieux.
Le téléphone raccroche ou se bloque	Problème logiciel intermittent	Retirez la batterie, remettez-la en place et allumez le téléphone. Effectuez une mise à jour du logiciel depuis le site Web.

Message	Causes possibles	Actions correctives possibles
Le téléphone est verrouillé et ne fonctionne pas.	Erreur logicielle temporaire	<ol style="list-style-type: none">1. Éteignez votre téléphone.2. Retirez le cache arrière.3. Retirez la batterie et remettez-la en place.4. Remplacez le cache arrière.5. Rallumez le téléphone.

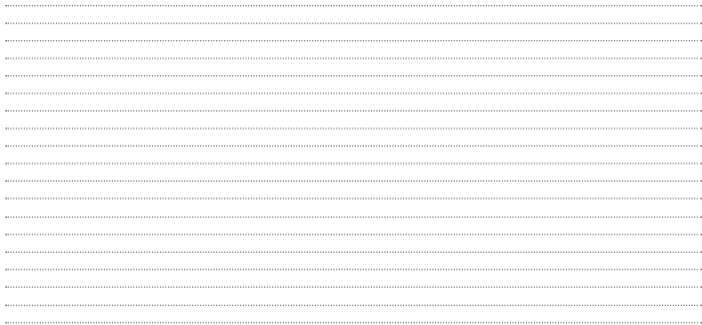



English

LG-E400 User Guide

This guide helps you get started using your phone.

If you need more information, please visit www.lg.com.

- Some of the contents of this manual may not apply to your phone. This depends on your phone's software and your service provider.
- This handset is not recommended for the visually impaired because of its touch screen keyboard.
- Copyright ©2012 LG Electronics, Inc. All rights reserved. LG and the LG logo are registered trademarks of LG Group and its related entities. All other trademarks are the property of their respective owners.
- Google™, Gmail™ and Google Talk™ are trademarks of Google, Inc.



Contents

Guidelines for safe and efficient use	6	Your Home screen	39	Google account setup ...	50
Important notice	17	Touch screen tips.....	39	Wi-Fi	51
Getting to know your phone	31	Lock your phone	40	Turning on Wi-Fi.....	51
Installing the SIM card and battery	34	Unlock screen.....	41	Connecting to Wi-Fi.....	51
Charging your phone....	35	Silent mode	41	Sharing your phone's data connection.....	52
Installing the memory card	36	Home	41	USB tethering & portable Wi-Fi hotspot settings...53	
Formatting the memory card	38	Adding widgets to your Home screen	42	To share your phone's data connection via USB	54
		Returning to recently-used applications	44	USB tethering and data sharing.....	55
		Notification drawer	44		
		Viewing the status bar ..	45		
		Onscreen keyboard	48		

To share your phone's data connection as a portable Wi-Fi hotspot ..56	Call settings.....61	Using Smilies.....66
To rename or secure your portable hotspot.....56	Contacts.....62	Changing your message settings67
Calls.....59	Searching for a contact .62	Email68
Making a call59	Adding a new contact...62	Opening Email and the Accounts Screen.....68
Calling your contacts59	Favorite contacts.....63	Composing and Sending Email.....70
Answering and rejecting a call.....59	Moving Contacts from your Old Device to your New Device64	Working with Account Folders.....72
Adjusting call volume ...60	Messaging65	Adding and Editing email Accounts72
Making a second call ...60	Messaging.....65	
Viewing your call logs...60	Sending a message.....65	
	Threaded box66	

Contents

Camera	74	Shooting a quick video	.80	Music.....	84
Getting to know the viewfinder.....	74	After shooting a video...	80	Playing a song	84
Taking a quick photo ...	75	Using the advanced settings	81	Transferring files using USB mass storage devices.....	85
Once you've taken the photo	75	Watching your saved videos	82	How to transfer music/ video files to your phone	86
Using the advanced settings	76	Adjusting the volume when viewing a video ...	82	Sending data from your phone using Bluetooth..	87
Viewing your saved photos.....	78	Multimedia.....	83	Utilities.....	89
Video camera.....	79	Preloaded App	83	Setting your alarm.....	89
Getting to know the viewfinder.....	79	Gallery.....	83	Using your calculator....	89
		View mode	83		
		Timeline view.....	83		

Adding an event to your calendar	90	Using the web toolbar...	94	Voice input & output...	106
Changing your calendar view	91	Using options	95	Accessibility	109
Voice recorder	91	Settings	97	Connectivity	109
Recording a sound or voice	91	Wireless & networks.....	97	Date & time	109
Sending the voice recording.....	92	Call settings.....	98	About phone	110
Polaris Office	92	Sound	100	Software update	111
App Manager.....	93	Display	102	Phone software update	111
The Web	94	Location & security	102	DivX Mobile	113
Browser.....	94	Applications.....	103	Accessories	115
		Accounts & sync	104	Technical data.....	116
		Privacy	105	Troubleshooting	117
		Storage	106		
		Language & keyboard.	106		

Guidelines for safe and efficient use

Please read these simple guidelines. Not following these guidelines may be dangerous or illegal.

Exposure to radio frequency energy

Radio wave exposure and Specific Absorption Rate (SAR) information.

This mobile phone model LG-E400 has been designed to comply with applicable safety requirements for exposure to radio waves.

These requirements are based on scientific guidelines that include safety margins designed to assure the safety of all persons,

regardless of age and health.

- The radio wave exposure guidelines employ a unit of measurement known as the Specific Absorption Rate, or SAR. Tests for SAR are conducted using standardised methods with the phone transmitting at its highest certified power level in all used frequency bands.
- While there may be differences between the SAR levels of various LG phone models, they are all designed to meet the relevant guidelines for exposure to radio waves.

- The SAR limit recommended by the International Commission on Non-Ionizing Radiation Protection (ICNIRP) is 2 W/kg averaged over 10 g of tissue.
- The highest SAR value for this model phone tested by DAS4 for use at the ear is 1.10 W/kg (10 g) and when worn on the body is 0.572 W/kg (10 g).
- This device meets RF exposure guidelines when used either in the normal use position against the ear or when positioned at least 1.5 cm away from the body. When a carry case, belt clip or holder is used for

body-worn operation, it should not contain metal and should position the product at least 1.5 cm away from your body. In order to transmit data files or messages, this device requires a quality connection to the network. In some cases, transmission of data files or messages may be delayed until such a connection is available. Ensure the above separation distance instructions are followed until the transmission is completed.

Guidelines for safe and efficient use

Product care and maintenance

WARNING

Only use batteries, chargers and accessories approved for use with this particular phone model. The use of any other types may invalidate any approval or warranty applying to the phone, and may be dangerous.

- Do not disassemble this unit. Take it to a qualified service technician when repair work is required.
- Repairs under warranty, at LG's option, may include replacement parts or boards that are either new or reconditioned, provided that they have functionality equal to that of the parts being replaced.
- Keep away from electrical appliances such as TVs, radios, and personal computers.
- The unit should be kept away from heat sources such as radiators or cookers.
- Do not drop the phone.
- Do not subject this unit to mechanical vibration or shock.

- Switch off the phone in any area where you are required by specific regulations. For example, do not use your phone in hospitals as it may affect sensitive medical equipment.
- Do not handle the phone with wet hands while it is being charged. It may cause an electric shock and can seriously damage your phone.
- Do not charge a handset near flammable material as the handset can become hot and create a fire hazard.
- Use a dry cloth to clean the exterior of the unit (do not use solvents such as benzene, thinner or alcohol).
- Do not charge the phone when it is on soft furnishings.
- The phone should be charged in a well ventilated area.
- Do not subject this unit to excessive smoke or dust.
- Do not keep the phone next to credit cards or transport tickets; it can affect the information on the magnetic strips.

Guidelines for safe and efficient use

- Do not tap the screen with a sharp object as it may damage the phone.
- Do not expose the phone to liquid or moisture.
- Use the accessories like earphones cautiously. Do not touch the antenna unnecessarily.
- Do not use, touch or attempt to remove or fix broken, chipped or cracked glass. Damage to the glass display due to abuse or misuse is not covered under the warranty.
- Your phone is an electronic device that generates heat during normal operation. Extremely prolonged, direct skin contact in the absence of adequate ventilation may result in discomfort or minor burns. Therefore, use care when handling your phone during or immediately after operation.

Efficient phone operation

Electronics devices

All mobile phones may get interference, which could affect performance.

- Do not use your mobile phone near medical equipment without requesting permission. Avoid placing the phone over pacemakers, for example, in your breast pocket.
- Some hearing aids might be disturbed by mobile phones.
- Minor interference may affect TVs, radios, PCs, etc.

Road safety

Check the laws and regulations on the use of mobile phones in the area when you drive.

- Do not use a hand-held phone while driving.
- Give full attention to driving.
- Pull off the road and park before making or answering a call if driving conditions so require.
- RF energy may affect some electronic systems in your vehicle such as car stereos and safety equipment.

Guidelines for safe and efficient use

- When your vehicle is equipped with an air bag, do not obstruct with installed or portable wireless equipment. It can cause the air bag to fail or cause serious injury due to improper performance.
- If you are listening to music whilst out and about, please ensure that the volume is at a reasonable level so that you are aware of your surroundings. This is particularly imperative when near roads.

Avoid damage to your hearing

Damage to your hearing can occur if you are exposed to loud sound for long periods of time. We therefore recommend that you do not turn on or off the handset close to your ear. We also recommend that music and call volumes are set to a reasonable level.

- When using headphones, turn the volume down if you cannot hear the people speaking near you, or if the person sitting next to you can hear what you are listening to.

NOTE: Excessive sound pressure from earphones can cause hearing loss.

Glass Parts

Some parts of your mobile device are made of glass. This glass could break if your mobile device is dropped on a hard surface or receives a substantial impact. If the glass breaks, do not touch or attempt to remove. Stop using your mobile device until the glass is replaced by an authorised service provider.

Blasting area

Do not use the phone where blasting is in progress. Observe restrictions, and follow any regulations or rules.

Potentially explosive atmospheres

- Do not use the phone at a refueling point.
- Do not use the phone near fuel or chemicals.
- Do not transport or store flammable gas, liquid, or explosives in the same compartment of your vehicle as your mobile phone and accessories.

Guidelines for safe and efficient use

In aircraft

Wireless devices can cause interference in aircraft.

- Turn your mobile phone off before boarding any aircraft.
- Do not use the phone on the ground without permission from the crew.

Children

Keep the phone in a safe place out of the reach of small children. It includes small parts which may cause a choking hazard if detached.

Emergency calls

Emergency calls may not be available under all mobile networks. Therefore, you should never depend solely on the phone for emergency calls. Check with your local service provider.

Battery information and care

- You do not need to completely discharge the battery before recharging. Unlike other battery systems, there is no memory effect that could compromise the battery's performance.

- Use only LG batteries and chargers. LG chargers are designed to maximise the battery life.
- Do not disassemble or short-circuit the battery pack.
- Keep the metal contacts of the battery pack clean.
- Replace the battery when it no longer provides acceptable performance. The battery pack maybe recharged hundreds of times until it needs replacing.
- Recharge the battery if it has not been used for a long time to maximise usability.
- Do not expose the battery charger to direct sunlight or use it in high humidity, such as in the bathroom.
- Do not leave the battery in hot or cold places, this may deteriorate the battery performance.
- There is risk of explosion if the battery is replaced by an incorrect type.
- Dispose of used batteries according to the manufacturer's instructions. Please recycle when possible. Do not dispose as household waste.

Guidelines for safe and efficient use

- If you need to replace the battery, take it to the nearest authorised LG Electronics service point or dealer for assistance.
- Always unplug the charger from the wall socket after the phone is fully charged to save unnecessary power consumption of the charger.
- Actual battery life will depend on network configuration, product settings, usage patterns, battery and environmental conditions.
- Make sure that no sharp-edged items such as animal's teeth or nails, come into

contact with the battery. This could cause a fire.

DECLARATION OF CONFORMITY

Hereby, **LG Electronics** declares that this **LG-E400** product is in compliance with the essential requirements and other relevant provisions of Directive **1999/5/EC**. A copy of the Declaration of Conformity can be found at <http://www.lg.com/global/support/cedoc/RetrieveProductCeDOC.jsp>

Important notice

Please check to see whether any problems you encountered with your phone are described in this section before taking the phone in for service or calling a service representative.

1. Phone memory

When available space in your phone memory is less than 10%, your phone cannot receive new messages. You need to check your phone memory and delete some data, such as applications or messages, to make more memory available.

Managing applications

- 1 In the Home screen, touch the **Applications** tab, then select **Settings > Applications > Manage applications**.
- 2 Once all applications appear, scroll to and select the application you want to uninstall.
- 3 Tap **Uninstall**, then touch **OK** to uninstall the application you selected.

Important notice

2. Optimising battery life

Extend your battery's life between charges by turning off features you don't need to run constantly in the background. You can monitor how applications and system resources consume battery power.

Extending your battery's life

- Turn off radio communications you are not using. If you are not using Wi-Fi, Bluetooth or GPS, turn them off.
- Reduce screen brightness and set a shorter screen timeout.

- Turn off automatic syncing for Gmail, Calendar, Contacts and other applications.
- Some applications you have downloaded may cause your battery life to be reduced.

Checking the battery charge level

- 1 In the Home screen, touch the **Applications** tab, then select **Settings > About phone > Status**.
- 2 The battery status (Charging, Not charging) and level (percentage charged) is displayed at the top of the screen.

Monitoring and controlling what uses the battery

- 1 In the Home screen, touch the **Applications** tab, then select **Settings > About phone > Battery use**.
- 2 Battery usage time is displayed at the top of the screen. It tells you how long it has been since you last connected to a power source or, if connected to a power source, how long you were last running on battery power. The body of the screen lists applications or services using battery power, from greatest amount to least.

3. Installing an open source operating system

If you install and use an open source operating system (OS) on your phone rather than using the OS provided by the manufacturer, your phone may malfunction.

WARNING

If you install and use an OS other than the one provided by the manufacturer, your phone is no longer covered by the warranty.

Important notice

WARNING

To protect your phone and personal data, only download applications from trusted sources, such as Android Market. If there are improperly installed applications on your phone, your phone may not work normally or a serious error may occur. You must uninstall those applications and all their data and settings from the phone.

4. Using unlock pattern

Set unlock pattern to secure your phone. This opens a set of screens that guide you through how to draw a screen unlock pattern.

Caution: Create a Google account before setting an unlock pattern.

 **WARNING****Precautions to take when using pattern lock.**

It is very important to remember the unlock pattern you set. You will not be able to access your phone if you use an incorrect pattern 5 times. You have 5 opportunities to enter your unlock pattern, PIN or password. If you have used all 5 opportunities, you can try again after 30 seconds.

When you can't recall your unlock Pattern, PIN, or Password:

If you have forgotten pattern: If you logged in to your Google account on the phone but failed to enter the correct pattern 5 times, tap the Forgot pattern button. You are then required to log in with your Google account to unlock your phone.

If you have not created a Google account on the phone or you forgot it, you have to perform a Hard reset.

Important notice

If you have forgotten PIN or Password: If you forgot your PIN or Password, you need to do Hard reset.

Caution: If you perform a hard reset, all user applications and user data are deleted.

5. Using the hard reset

If it does not restore to the original condition, use hard reset to initialise your phone.

When the phone is turned off, press and hold the **Home** key + **Volume down** key + **Power** key for over ten seconds. When the screen shows the LG logo, release the **Power** key.

After the screen shows the hard reset screen, release the other keys.

Leave your phone for at least a minute while it performs the hard reset, then your phone will be turned on.

Caution: If you perform a hard reset, all user applications and user data are deleted. This cannot be reversed. Remember to back up any important data before performing a hard reset.

6. Connecting to Wi-Fi networks

To use Wi-Fi on your phone, you need to access a wireless access point or “hotspot.” Some access points are open and you can simply connect to them. Others are hidden or use security features; you must configure your phone to be able to connect to them.

Turn off Wi-Fi when you're not using it to extend the life of your battery.

Turning Wi-Fi on and connecting to a Wi-Fi network

- 1 In the Home screen, touch the **Applications** tab, then select **Settings > Wireless & networks > Wi-Fi settings**.
- 2 Touch **Wi-Fi** to turn it on and begin scanning for available Wi-Fi networks.
 - A list of available Wi-Fi networks is displayed. Secured networks are indicated by a lock icon.
- 3 Touch a network to connect to it.

Important notice

- If the network is open, you are asked to confirm that you want to connect to that network by touching **Connect**.
 - If the network is secure, you're asked to enter a password or other credentials. (Ask your network administrator for details)
- 4** The status bar displays icons that indicate Wi-Fi status.

7. Opening and switching applications

Multitasking is easy with Android because you can keep more than one application running at the same time. There's no need to quit an application before opening another. Use and switch between several open applications. Android manages each application, stopping and starting them as needed to ensure that idle applications don't consume resources unnecessarily.

Stopping applications

- 1 In the Home screen, touch the **Applications** tab, then select **Settings** > **Applications** > **Manage applications** > select **Running**.
- 2 Scroll to the desired application and touch **Stop** to stop it.

TIP! To return to recent applications, press and hold the Home key. The screen then displays a list of the applications you used recently.

8. Installing PC software (LG PC Suite)

“LG PC Suite” PC application is a program that helps you connect your device to a PC via a USB cable and Wi-Fi. Once connected, you can use the functions of your device from your PC.

With your “LG PC Suite” PC application, you can...

- Manage and play your media contents (music, movie, pictures) on your PC.
- Send multimedia contents to your device.

Important notice

- Synchronises data (schedules, contacts, bookmarks) in your device and PC.
- Backup the applications in your device.
- Update the softwares in your device.
- Backup and restore the device.
- Play multimedia contents of your PC from other device.

NOTE: You can use the Help menu from the application to find out how to use your "LG PC Suite" PC application.

Installing "LG PC Suite" PC application

NOTE: You can also install "LG PC Suite" using CD provided and follow the Installation Guide.

"LG PC Suite" PC application can be downloaded from the webpage of LG.

- 1 Go to www.lg.com and select a country of your choice.
- 2 Go to **Support > Mobile Phone Support > Select the Model (LG-E400).**

- 3** Click **PC Sync** from **Download**, and click **WINDOW PC Sync Download** to download “**LG PC Suite**” PC software.

System requirements for “LG PC Suite” PC software

- OS: Windows XP 32 bit(Service pack 2), Windows Vista 32 bit/64 bit, Windows 7 32 bit/64 bit
- CPU: 1GHz or higher processors
- Memory: 512MB or higher RAMs
- Graphic card: 1024 x 768 resolution, 32 bit color or higher

- HDD: 100 MB or more free hard disk space (More free hard disk space may be needed depending on the volume of data stored.)
- Required software: LG integrated drivers.

NOTE

LG Integrated USB Driver

LG integrated USB driver is required to connect an LG device and PC and installed automatically when you install “LG PC Suite” PC software.

Important notice

9. Synchronising your phone to a Computer

Data of your device and PC can be synchronised easily with “LG PC Suite” PC application for your convenience. Contacts, schedules, and bookmarks can be synchronised.

The procedure is as follows:

- 1 Connect your device to PC. (Use a USB cable or Wi-Fi connection.)
- 2 After connection, run the program and select the device section from the category on the left side of the screen.

- 3 Click [Personal information] to select.
- 4 Select the checkbox of contents to synchronise and click the Sync button.

10. Transferring music, photos and videos using USB mass storage devices

- 1 In the Home screen, touch the **Applications** tab, then select **Settings > Storage** to check out the storage media. (If you want to transfer files from or to a memory card, insert a memory card into the phone.)

- 2 Connect the phone to your PC using the USB cable.
- 3 USB connection mode list will appear, and select **USB storage** option.
- 4 Open the removable memory folder on your PC. You can view the mass storage content on your PC and transfer the files.
- 5 Copy the files from your PC to the drive folder.
- 6 When you are finished, select “Charge only” option to disconnect the phone.

11. Hold your phone straight up

Hold your mobile phone straight up, as you would a regular phone. The LG-E400 has an internal antenna. Be careful not to scratch or damage the back of the phone, as that causes loss of performance.

While making/receiving calls or sending/receiving data, avoid holding the lower part of the phone where the antenna is located. Doing so may affect call quality.

Important notice

12. When the screen freezes

If the screen freezes or the phone does not respond when you try to operate it:

Remove the battery, reinsert it, then turn the phone on. If it still does not work, please contact the service centre.

13. Do not connect your phone when you turn on/off your PC.

Make sure you disconnect the data cable between your phone and PC; leaving it connected might cause errors on your PC.

Getting to know your phone

To turn on your phone, press and hold the Power key for 3 seconds.

To turn off the phone, press and hold the Power key for 3 seconds, then touch **Power off** and **OK**.

Speaker/Receiver

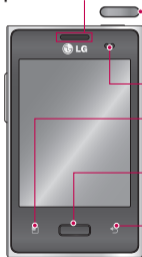

Power/Lock key

Switch your phone on/off by pressing and holding this key.
Turn off and lock the screen.

Proximity sensor

Menu key 

Check what options are available.

Home key 

Return to home from any screen.

Back key 

Return to the previous screen.

NOTE: Proximity sensor

When receiving and making calls, the proximity sensor automatically turns the backlight off and locks the touch keypad by sensing when the phone is near your ear. This extends battery life and prevents the touch keypad from activating unintentionally during calls.

Getting to know your phone

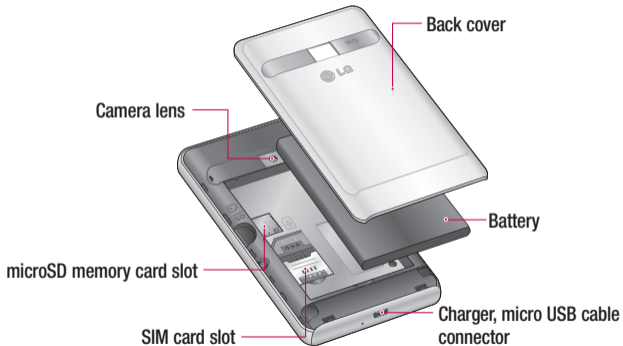

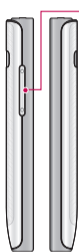

Volume keys

- **On the home screen:** control ringer volume.
- **During a call:** control your In-Call volume.
- **When playing a track:** control volume continuously.

Stereo earphone connector



Power/Lock key

WARNING

Placing a heavy object on the phone or sitting on it can damage its LCD and touch screen functions. Do not cover the protective film on the LCD's proximity sensor. This may cause the sensor to malfunction.

Getting to know your phone

Installing the SIM card and battery

- 1 To remove the back cover, hold the phone in your hand firmly. With the other hand, firmly press your thumb on the back cover. Now lift off the back cover.

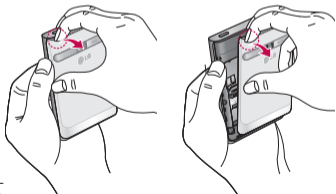

- 2 Slide the SIM card into the SIM card slot. Make sure the gold contact area on the card is facing downwards.

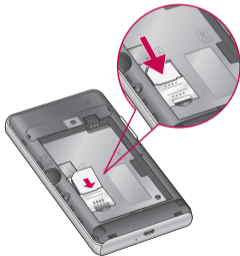

- 3** Insert the battery by aligning the gold contacts on the phone and the battery.

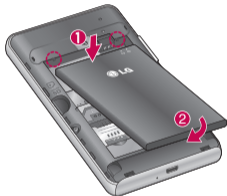

- 4** Replace the back cover of the phone.

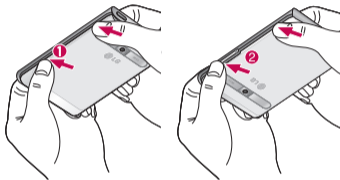

Charging your phone

Insert the charger, then plug it into an electrical outlet. Your LG-E400 must be charged before you see .

Getting to know your phone



NOTE: The battery must be fully charged initially to improve battery lifetime.

Installing the memory card

NOTE: The LG-E400 supports memory cards up to 32 GB.

To insert a memory card:

- 1 Turn the phone off before inserting or removing a memory card. Remove the back cover.

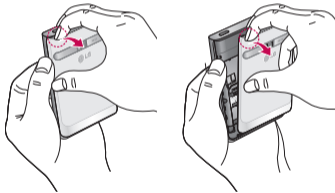

- 2** Insert the memory card into the slot. Make sure the gold contact area is facing downwards.

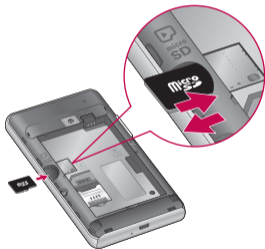

Removing a memory card

Carefully remove the memory card out of the slot.

WARNING

Do not insert or remove the memory card when the phone is on. Doing so may damage the memory card as well as your phone, and the data stored on the memory card may be corrupted.

Getting to know your phone

Formatting the memory card

Your memory card may already be formatted. If it isn't, you must format it before you can use it.

NOTE: All files on the card are deleted when you format the card.

- 1 In the Home screen, touch the **Applications** tab to open the applications menu.
- 2 Scroll to and touch **Settings > Storage**.
- 3 Touch **Unmount SD card** and touch **OK** to confirm.

- 4 Touch **Erase SD card**, then confirm your choice.
- 5 If you have set a pattern lock, input the pattern lock then select **Erase everything**. The card is then formatted and ready to use.

NOTE: If there is content on your memory card, the folder structure may be different after formatting since all the files will be deleted.

Your Home screen

Touch screen tips

Here are some tips on how to navigate around your phone.

Touch – To choose a menu/option or open an application, touch it.

Touch and hold – To open an options menu or grab an object you want to move, touch and hold it.

Drag – To scroll through a list or move slowly, drag across the touch screen.

Flick – To scroll through a list or move quickly, flick across the touch screen (drag quickly and release).

NOTE:

- To select an item, touch the centre of the icon.
- Do not press too hard; the touch screen is sensitive enough to pick up a light, firm touch.
- Use the tip of your finger to touch the option you want. Be careful not to touch any other keys.

Your Home screen

Lock your phone

When you are not using the LG-E400, press the power key to lock your phone. This helps prevent accidental presses and saves battery power.

Also, if you do not use the phone for a while, the Home screen or another screen you are viewing is replaced with the lock screen to conserve battery power.

If there are any programs running when you set the pattern, they may be still running in Lock mode. It is recommended that you exit all programs before entering the

Lock mode to avoid unnecessary charges (e.g. phone calls, Web access and data communications).

Setting an unlock pattern: you can draw your own unlock pattern by connecting the dots.

If you set a pattern, the phone screen locks. To unlock the phone, draw the pattern that you set on the screen.

Caution: When you set an unlock pattern, you need to create your Gmail account first.



Caution: If there are more than 5 pattern drawing errors in a row, you cannot unlock

the phone. In this case, refer to the point-4 under the Important Notice.

Unlock screen

Whenever your LG-E400 is not in use, it returns to the lock screen. Drag your finger from bottom to top to unlock the screen.

Silent mode

In the notification drawer, touch  to change  mode.

Home

Simply swipe your finger to the left or right to view the panels.

You can customise each panel with widgets, shortcuts (to your favourite applications), folders and wallpaper.

NOTE: Some screen images may be different depending on your phone provider.

In your Home screen, you can view quick keys at the bottom of the screen. Quick keys provide easy, one-touch access to the functions you use the most.

Your Home screen



Touch the **Phone** icon to bring up the touch screen dialpad to make a call.



Touch the **Contacts** icon to open your contacts.



Touch the **Messaging** icon to access the messaging menu. This is where you can create a new message.



Touch the **Applications** tab at the bottom of the screen. You can then view all your installed applications.

To open the desired application, simply touch the icon in the applications list.

NOTE: Preloaded applications may differ according to your phone's software or your service provider.

Adding widgets to your Home screen

You can customise your Home screen by adding shortcuts, widgets or folders to it. For more convenience using your phone, add your favourite widgets to the Home screen.

- 1 In the Home screen, touch the **Menu** key and select **Add**. Or touch and hold the empty part of the home screen.

- 2 In the **Add to Home screen** menu, touch the type of item you want to add.
- 3 For example, select **Folders** from the list and tap it.
- 4 You then see a new folder icon on the Home screen. Drag it to the desired location on the desired panel, then take your finger off the screen.

TIP! To add an application icon to the Home screen from the **Applications** menu, touch and hold the application you want to add.

TIP! To remove an application icon from the Home screen, touch and hold the icon you want to remove, then drag it to



NOTE: You cannot delete preloaded applications. (Only their icons can be deleted from the screen.)

Your Home screen

Returning to recently-used applications

- 1 Press and hold the **Home** key. The screen displays a pop-up with icons of applications you used recently.
- 2 Touch an icon to open the application. Or touch the **Back** key to return to the current application.

Notification drawer

The notification drawer runs across the top of your screen.

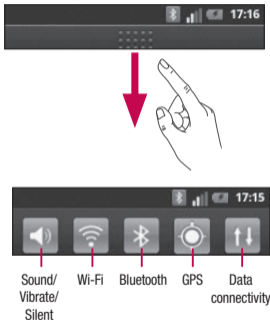

Touch and slide the notification drawer down with your finger.

Or, in the Home screen, touch the **Menu** key and select **Notifications**. Here you can check and manage sound, Wi-Fi, Bluetooth and GPS as well as other notifications.

Viewing the status bar







The status bar uses different icons to display phone information such as signal strength, new messages, battery life and active Bluetooth and data connections.







Below is a table explaining the meaning of icons you're likely to see in the status bar.

















[Status bar]

Your Home screen

Icon	Description
	No SIM card
	No signal
	Airplane mode
	Connected to a Wi-Fi network
	Wired headset
	Call in progress
	Call hold

Icon	Description
	Speakerphone
	Phone microphone is muted
	Missed call
	Bluetooth is on
	Connected to a Bluetooth device
	System warning
	Alarm is set

Icon	Description
	New voicemail
	Ringer is silenced
	Vibrate mode
	Battery fully charged
	Battery is charging
	Data in and out
	Phone is connected to PC via USB cable

Icon	Description
	Downloading data
	Uploading data
	GPS is acquiring
	Receiving location data from GPS
	3 more notifications not displayed
	Data is syncing
	Download finished

Icon	Description
	New Gmail
	New Google Talk message
	New message
	Song is playing
	Upcoming event
	USB tethering is active
	Portable Wi-Fi hotspot is active

Icon	Description
	Both USB tethering and portable hotspot are active



Your Home screen

Onscreen keyboard

You can enter text using the onscreen keyboard. The onscreen keyboard appears automatically on the screen when you need to enter text. To manually display the keyboard, simply touch a text field where you want to enter text.

Using the keypad & entering text

 Tap once to capitalise the next letter you type. Double tap for all caps.

  Tap to switch to the numeric and symbol keyboard. You can also touch and hold this tab to view the Settings menu.

 Tap to insert an emoticon when writing a message.

 Tap to enter a space.

 Tap to create a new line in the message field.

 Tap to delete the previous character.

 Tap to hide the onscreen keyboard.

Entering accented letters

When you select French or Spanish as the text entry language, you can enter special French or Spanish characters (e.g. “á”).

For example, to input "á", touch and hold the "a" key until the zoom-in key grows bigger and displays characters from different languages. Then select the special character you want.

Google account setup

When you first turn on your phone, you have the opportunity to activate the network, to sign into your Google account and how you want to use some Google services.

To set up your Google account :

* Sign into a Google account from the prompted set up screen.

OR

* **Applications** > select a Google application, such as **Gmail** > select **Next** > select **Create** to create a new account.

If you have a Google account, enter your e-mail address and password, then touch **Sign in**.

Once you have set up your Google account on your phone, your phone automatically synchronises with your Google account on the Web.

Your contacts, Gmail messages, calendar events and other information from these applications and services on the web are synchronised with your phone. (This depends on your synchronisation settings.)

After signing in, you can use Gmail and take advantage of Google services on your phone.

Wi-Fi

With Wi-Fi, you can use high-speed Internet access within the coverage of the wireless access point (AP).

Enjoy wireless Internet using Wi-Fi, without extra charges.

Turning on Wi-Fi

In the Home screen, open the notification drawer and touch .

Or touch **Application** > **Settings** > **Wireless & networks**, then **Wi-Fi** .

Connecting to Wi-Fi

Choose the Wi-Fi network you want to connect to. If you see , you need to enter a password to connect.

NOTE:

- If you are outside the Wi-Fi coverage area and choose 3G connection, additional charges may apply.
- If your phone goes into sleep mode when connected to Wi-Fi, the Wi-Fi connection is automatically disabled.
- In this case, if your phone has access to 3G data, it may connect to the 3G network_____

Wi-Fi



automatically and additional charges may apply.

- The LG-E400 supports WEP, WPA/WPA2-PSK and 802.1x EAP security. If your Wi-Fi service provider or network administrator sets encryption for network security, enter the key into the pop-up window. If encryption is not set, this pop-up window is not shown. Obtain the key from your Wi-Fi service provider or network administrator.

Sharing your phone's data connection

You can share your phone's mobile data connection with a single computer via a USB cable (USB tethering). You can also share your phone's data connection with up to five devices at a time by turning your phone into a portable Wi-Fi hotspot.

When your phone is sharing its data connection, an icon appears in the status bar and as an ongoing notification in the notifications drawer.

Icon	Description
	USB tethering is active
	Portable Wi-Fi hotspot is active
	Both USB tethering and portable hotspot are active

For the latest information about tethering and portable hotspots, including supported operating systems and other details, visit <http://www.android.com/tether>.

NOTE: Additional costs may be incurred when connecting and using online services. Check data charges with your network provider.

USB tethering & portable Wi-Fi hotspot settings

- 1 In the Home screen, touch the **Applications** tab and select **Settings**.
- 2 Touch **Wireless & networks** and select **Tethering & portable hotspot**.
- 3 Choose options that you want to adjust.

Wi-Fi

USB tethering – Tick to share your phone's mobile network data connection with your computer via a USB connection.

Portable Wi-Fi hotspot – Tick to share your phone's mobile network data connection as Wi-Fi sharing.

Help – Opens a dialog with information about USB tethering and portable Wi-Fi hotspots as well as information on where to learn more.

To share your phone's data connection via USB

If your computer is running Windows 7 or a recent distribution of some flavours of Linux (such as Ubuntu), you don't usually need to prepare your computer for tethering. But if you're running an earlier version of Windows or another operating system, you may need to prepare your computer to establish a network connection via USB. For the most current information about which operating systems support USB tethering and how to configure them, visit <http://www.android.com/tether>.

USB tethering and data sharing

You can't share your phone's data connection and microSD card via USB at the same time. If you are using your USB connection to make your microSD card available to your computer, you must disconnect it first.

- 1 Use the USB cable that came with your phone to connect your phone to your computer.
- 2 In the Home screen, touch the **Applications** tab and select **Settings**.

- 3 Touch **Wireless & networks** and select **Tethering & portable hotspot**.

- 4 Tick **USB tethering**.

- The phone starts sharing its mobile network data connection with your computer via the USB connection. An ongoing notification  is added to the status bar and notifications drawer.

- 5 Deselect **USB tethering** to stop sharing your data connection. Or just disconnect the USB cable.

Wi-Fi

To share your phone's data connection as a portable Wi-Fi hotspot

- 1 In the Home screen, touch the **Applications** tab and select **Settings**.
- 2 Touch **Wireless & networks** and select **Tethering & portable hotspot**.
- 3 Tick **Portable Wi-Fi hotspot**.
 - After a moment, the phone starts broadcasting its Wi-Fi network name (SSID) so you can connect to it with up to eight computers or other devices. An ongoing notification  is added to the status bar and notifications drawer.

- When **Portable Wi-Fi hotspot** is ticked, you can change its network name or secure it.
- 4 Deselect **Portable Wi-Fi hotspot** to stop sharing your data connection via Wi-Fi.

To rename or secure your portable hotspot

You can change the name of your phone's Wi-Fi network name (SSID) and secure its Wi-Fi network.

- 1 In the Home screen, touch the **Applications** tab and select **Settings**.

- 2 Touch **Wireless & networks** and select **Tethering & portable hotspot**.
- 3 Ensure **Portable Wi-Fi hotspot** is ticked.
- 4 Touch **Portable Wi-Fi hotspot settings**.
- 5 Touch **Configure Wi-Fi hotspot**.
 - The **Configure Wi-Fi hotspot** dialog opens.
 - You can change the network SSID (name) that other computers see when scanning for Wi-Fi networks.
 - You can also touch the **Security** menu to configure the network with Wi-Fi Protected

Access 2 (WPA2) security, with a pre-shared key (PSK).

- If you touch the **WPA2 PSK** security option, a password field is added to the **Configure Wi-Fi hotspot** dialog. If you enter a password, you will need to enter that password when you connect to the phone's hotspot with a computer or other device. Or touch **Open** in the **Security** menu to remove security from your Wi-Fi network.

Wi-Fi

ATTENTION!





If you set the security option as **Open**, you cannot prevent unauthorised usage of online services by other people and additional charges can be incurred.

To avoid unauthorised usage, you are advised to keep the security option active.

6 Touch **Save**.

Calls

Making a call



- 1 Touch  to open the keypad.
- 2 Enter the number using the keypad. To delete a digit, touch the **Clear** icon .
- 3 Touch the **Call** icon  to make a call.
- 4 To end a call, touch the **End** icon .

TIP! To enter “+” to make international calls, touch and hold .

Calling your contacts

- 1 Touch  to open your contacts.
- 2 Scroll through the contact list or enter the first letter(s) of the contact you want to call by touching **Search**.
- 3 In the list, touch the contact which you want to call and tap on the number or call icon to make call.

Answering and rejecting a call



When the screen is locked and your phone rings, drag the **Answer** icon  to the right. Drag the **Decline** icon  to the left to reject an incoming call.

Calls

Adjusting call volume

To adjust the in-call volume during a call, use the Volume Up and Down key on the left side of the phone.

Making a second call

- 1 During your initial call, tap .
- 2 Dial the number, or search your contacts.
- 3 Touch the **Call** icon  to connect the call.
- 4 Both calls are displayed on the call screen. Your initial call is locked and put on hold.

- 5 Touch the displayed number to toggle between calls. Or touch  **Merge calls** to make a conference call.

- 6 To end active calls, touch **End**.

NOTE: You are charged for each call you make.

Viewing your call logs

In the Home screen, touch  and choose the **Call log** tab.

View a complete list of all dialled, received and missed voice calls.

TIP! Touch any call log entry to view the date, time and duration of the call.

TIP! Touch the **Menu** key, then touch **Delete all** to delete all the recorded items.

Call settings

You can configure phone call settings such as call forwarding and other special features offered by your carrier.

- 1 In the Home screen, touch the **Applications** tab to open the applications menu.
- 2 Scroll and touch **Settings**.
- 3 Tap **Call settings** and choose the options that you want to adjust.

Contacts



Add contacts to your phone and synchronise them with the contacts in your Google account or other accounts that support contact syncing.

Searching for a contact

In the Home screen

- 1 Touch  to open your contacts.
- 2 Touch **Search** and enter the contact name using the keyboard.

Adding a new contact

- 1 Touch , enter the new contact's number, then touch the **Menu** key. Touch **Add to contacts** and then **Create new contact**.
- 2 If you want to add a picture to the new contact, touch . Choose from **Capture picture** or **Pick from Gallery**.
- 3 Select the contact type by touching .
- 4 Touch a category of contact information and enter the details about your contact.
- 5 Touch **Save**.

Favorite contacts

You can classify frequently called contacts as favorites.

Adding a contact to your favorites

- 1 Touch  to open your contacts.
- 2 Touch a contact to view its details.
- 3 Touch the star to the right of the contact's name. The star turns gold.

Removing a contact from your favorites list

- 1 Touch  to open your contacts.
- 2 Touch the **Groups** tab, select **Favorites** at the top of the list and choose a contact to view its details.
- 3 Touch the gold star to the right of the contact's name. The star turns grey and the contact is removed from your favourites.

Contacts

Moving Contacts from your Old Device to your New Device

Export your contacts as a CSV file from your old device to your PC using a PC sync program.

- 1 Install “LG PC Suite” PC application on the PC. Run the program and connect your device to the PC using a USB cable.
- 2 From the top of the screen, select **Device > Import personal information > Import contacts**.
- 3 A pop-up to open a contacts file will appear.
- 4 Select a contacts file and click **Open**.
- 5 A pop-up to import a new contact from PC to the contacts in the device will appear.
- 6 If the contacts in the device and new contacts from PC are different, select a contact you want to import from PC.
- 7 Click the [OK] button to import a new contact from PC to the device.

Messaging

Messaging

Your LG-E400 combines SMS and MMS into one intuitive, easy-to-use menu.

Sending a message

- 1 Touch  icon on the home screen, and touch **New message** to open a blank message.
- 2 Enter a contact name or contact number in the **To** field. As you enter the contact name, matching contacts appear. You can touch a suggested recipient. You can add multiple contacts.

NOTE: You will be charged for a text message for every person you send the message to.

- 3 Touch **Enter message** field and start to compose your message.
- 4 Touch the **Menu** key to open the options menu. Choose from **Call, View contact, Add subject, Discard, Reply by** and **More**.
- 5 Touch **Send** to send your message.
- 6 The message screen opens, with your message after Recipient Name/Number. Responses appear on the screen. As you view and send additional messages, a message thread is created.

Messaging

WARNING

The 160-character limit may vary from country to country depending on how the SMS is coded and in what language.

WARNING

If an image, video or audio file is added to an SMS, it will be automatically converted into an MMS , and you will be charged accordingly.

NOTE: When you get an SMS message during a call, there will be a ring notification.

Threaded box

Messages (SMS, MMS) exchanged with another party can be displayed in chronological order so that you can conveniently see an overview of your conversation.

Using Smilies

Liven up your messages using Smilies. When writing a new message, touch the **Menu** key, then choose Insert smiley.

Changing your message settings

Your LG-E400 message settings are predefined, so you can send messages immediately. You can change the settings based on your preferences.

WARNING

In this mode, the MMS Client device guides the user in creating and sending messages with content belonging to the Core MM Content Domain. This guidance is provided through warning dialogs.

Email

Opening Email and the Accounts Screen

You can use the **Email** application to read email from services other than Google Mail. The Email application supports the following account types: POP3, IMAP and Exchange.

Managing an email account

In the Home screen, Touch the **Applications tab**  > **Email**, then select the Email Service Provider.

A setup wizard opens to help you add an email account. After the initial setup, Email

displays the contents of your Inbox (if you have only one account) or the Accounts screen (if you have multiple accounts).

The Accounts screen

The Accounts screen lists your Combined Inbox and each of your email accounts.

- 1 Open the **Email** application. If you're not on the Account screen, touch the **Menu Key** and touch **Accounts**.
- 2 Select the Email service provider.



- Touch to open your Combined Inbox, with messages received to all of your accounts.



- Touch to open a list of just your starred messages.



- Touch the folder icon to open the account's folders.

You can touch an account to view its Inbox. The account from which you send email by default is indicated with a tick.

To open your Combined Inbox

If you have configured Email to send and receive email from more than one account, you can view all messages sent to all accounts in your Combined Inbox.

- 1 Touch **Email**.
- 2 Touch **Combined inbox** (in the Accounts screen). Messages in the Combined Inbox are colour coded along their left sides, by account, using the same colours that are used for your accounts in the Accounts screen.

Email

Only your account's most recent emails are downloaded to your phone. To download more (earlier) email messages, touch **Load more messages** at the bottom of the emails list.

Composing and Sending Email

To compose and send a message

- 1 While in the **Email** application, touch the **Menu** key and touch **Compose**.
- 2 Enter an address for the message's intended recipient. As you enter text, matching addresses are offered from your Contacts. Separate multiple addresses with commas.
- 3 Touch the **Menu** key and then touch **Add Cc/Bcc** to send copy or blind copy of the mail to other contacts/email addresses.
- 4 Enter the text of the message.
- 5 Touch the **Menu** key and touch **Add attachment** to send a file with the message.
- 6 Touch the **Send** button.
If you're not ready to send the message, touch the **Save as draft** button to save it in a **Drafts** folder. Touch a draft message in a **Drafts** folder to resume working on it. Your message will also be saved as a draft if you touch the **Back** key 

before sending it. Touch the **Discard** button to abandon and delete a message, including any saved drafts. If you aren't connected to a network, for example, if you're working in airplane mode, the messages that you send are stored in your **Outbox** folder until you're connected to a network again. If it contains any pending messages, the **Outbox** is displayed on the Accounts screen.

Please note that messages sent using an Exchange account will not be located on the

phone; they will, however, be located on the Exchange server itself.

If you want to see your sent messages in the **Sent** folder, then touch the **Menu** key and touch on **Folders** then touch on **Sent** folder and select **Refresh** from the options menu.

TIP! When a new email arrives in the inbox, you will receive a notification by sound or vibration.

Email

Working with Account Folders

Each account has **Inbox**, **Outbox**, **Sent**, and **Drafts** folders. Depending on the features supported by your account's service provider, you may have additional folders.

Adding and Editing email Accounts

- 1 To add an email account, touch the **Applications** tab and select **Email**.
- 2 Select **MS Exchange** or **Others**, and enter account settings.

- 3 If an email account is already set up, you need to touch the **Menu** key then tap **Add account** from Accounts screen.
- 4 Enter a name for the account, confirm how you want your name to appear in outgoing mail, then touch the **Done** button.

To change an account's settings

- 1 Open the Accounts screen.
- 2 Touch and hold the account whose settings you want to change. In the menu that opens, touch **Account settings**.

To delete an email account

- 1 Open the Accounts screen.
- 2 Touch and hold the account you want to delete.
- 3 Touch **Remove account** in the menu that opens.
- 4 Touch the **OK** button in the dialog box to confirm that you want to delete the account.

Camera

Getting to know the viewfinder

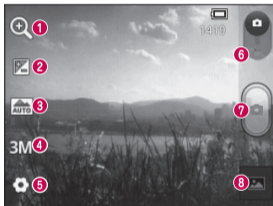

- 1 Zoom** - Zoom in or zoom out. Alternatively you can use the side volume keys.
- 2 Brightness** - This defines and controls the amount of sunlight entering the image. Slide the brightness indicator along the bar towards "-" to lower the brightness of the image or towards "+" to increase it.
- 3 Scene mode** - Choose from **Auto, Portrait, Landscape, Sports, Sunset** and **Night**.
- 4 Image size** - Touch to set the size (in pixels) of the picture you take.
- 5 Settings** - Touch this icon to open the advanced settings menu.
- 6 Video mode** - Slide this icon down to switch to video mode.
- 7 Taking a photo**
- 8 Gallery** - Touch to view the last photo you captured. This enables you to access your gallery and view saved photos from within camera mode.

Taking a quick photo

- 1 Open the **Camera** application.
- 2 Hold the phone horizontally and point the lens towards the subject you want to photograph.
- 3 Touch the capture  button.

Once you've taken the photo

Your captured photo appears on the screen.

Share

Touch to share your photo using **Bluetooth, Gmail, Google+, Messaging** and **Picasa**.



Set as

Touch to use the image as a **Contact icon** or **Wallpaper**.

Rename

Touch to edit the name of the picture just taken.

Camera

-  Touch to delete the image.
-  Touch to take another photo immediately. Your current photo is saved.
-  Touch to view the last photo you captured as well as the gallery.

Using the advanced settings

In the viewfinder, touch  to open all advanced options.

Change camera settings by scrolling through the list. After selecting the option, touch the **Back** key.

ISO – The ISO rating determines the sensitivity of the camera's light sensor. The higher the ISO, the more sensitive the camera is. This is useful in darker conditions when you cannot use the flash.

White balance – Choose from **Auto**, **Incandescent**, **Sunny**, **Fluorescent** and **Cloudy**.

Colour effect – Choose a colour tone for your new photo.

Timer – The self-timer allows you to set a delay after the capture button is pressed. Select **Off**, **3 secs.**, **5 sec** or **10 secs**. This is ideal if you want to be in the photo.

Shutter sound – Select one of four shutter sounds.

Auto review – If you turn **Auto review** on, it automatically shows you the picture you just took.

Tag location – Activate to use your phone's location-based services. Take pictures wherever you are and tag them with the location. If you upload tagged pictures to a blog that supports geotagging, you can see the pictures displayed on a map.

NOTE: This function is only available when GPS is active.

Storage – Choose whether to save your photos to the phone memory or to the external memory.

 – Restore all camera default settings.

 – Touch whenever you want to know how this function operates. This provides you with a quick guide.

TIP! When you exit the camera, some settings return to their defaults, such as white balance, colour effect and timer . Check these before you take your next photo.

Camera

TIP! The Settings menu is superimposed over the viewfinder, so when you change elements of the image colour or quality, you see a preview of the image change behind the Settings menu.

Viewing your saved photos

Access your saved photos while in **Camera** mode. Just touch  and touch the screen. You then see **Slideshow** and **Menu**.

TIP! Flick left or right to view other photos or videos.



- Touch to see a slideshow.



- Touch to share the contents or delete a photo. Touch **More** for more options.

Details – Check information on the content.

Set as – Set as a contact icon or wallpaper.

Crop – Crop your photo. Move your finger across the screen to select the area.

Rotate Left / Rotate Right – Rotate left or right.

Video camera



Getting to know the viewfinder



- 1 Zoom** - Zoom in or zoom out. Alternatively you can use the side volume keys.
- 2 Brightness** - This defines and controls the amount of sunlight entering the video. Slide the brightness indicator along the bar towards "-" to lower the brightness of the video or towards "+" to increase it.
- 3 Video size** - Touch to set the size (in pixels) of the video you record.
- 4 Audio recording** - Choose Mute to record a video without sound.
- 5 Settings** - Touch this icon to open the advanced settings menu.
- 6 Camera mode** - Slide this icon up to switch to camera mode.
- 7 Start recording**
- 8 Gallery** - Touch to view the last video you recorded. This enables you to access your gallery and view your saved videos from within video mode.

Video camera

Shooting a quick video

- 1 Slide the **Camera** mode button down and the icon changes to .
- 2 The video camera viewfinder appears on the screen.
- 3 Holding the phone horizontally, point the lens towards the subject you want to capture in your video.
- 4 Touch the Record  button once to start recording.
- 5 REC appears at the bottom of the viewfinder with a timer showing the length of the video.

6 Touch  on the screen to stop recording.

After shooting a video

A still image representing your video will appear on the screen.

Play



Touch to play the video.

Share

Touch to share your video using **Bluetooth, Gmail, Messaging** and **YouTube**.

Rename

Touch to edit the name of the selected **video**.

-  Touch to delete the video you just made. Confirm by touching **OK**. The viewfinder reappears.
-  Touch to shoot another video right away. Your current video is saved.
-  Touch to view the last recorded video as well as the gallery.

Using the advanced settings

Using the viewfinder, touch  to open all the advanced options.

Adjust the video camera setting by scrolling through the list. After selecting the option, touch the **Back** key.

White balance – White balance ensures that the white areas in your video are realistic. To enable your camera to adjust the white balance correctly, you may need to determine the light conditions. Choose from **Auto**, **Incandescent**, **Sunny**, **Fluorescent** and **Cloudy**.

Video camera

Colour effect – Choose a colour tone to use for your new view.

Auto review – Auto review automatically shows you the video you just recorded.

Storage – Choose whether to save your video clip to the phone memory or to the external memory.

 – Restore all video camera default settings.

 – Touch if you want to know how this function operates. This provides you with a quick guide.

Watching your saved videos

- 1 In the viewfinder, touch .
- 2 Your gallery appears on the screen.
- 3 Touch a video once to bring it to the front of the gallery. It starts playing automatically.

Adjusting the volume when viewing a video

To adjust the volume of a video while it is playing, use the volume keys on the left-hand side of the phone.

Multimedia

Preloaded App

There are useful applications preloaded on the **Preloaded Apps**. To use the application, you need to install the application to your phone first.

NOTE: Preloaded applications may differ according to your phone's software or your service provider.

Gallery

Touch the **Applications** tab, then select **Gallery**. Open a list of catalogue bars that store all your multimedia files.

View mode

Touch **Gallery**. Folder view is displayed. Touch any folder and it turns to grid view mode. If you tap a photo, it changes into full view mode.

Timeline view

LG-E400 **Gallery** provides a timeline view of your photos and videos. In grid view mode, drag  to the right and the date you took your photos is displayed, starting with the most recent. If you select a specific date, all the photos you took on that day are grouped.



Multimedia

Music

Your LG-E400 has a built-in music player that lets you play all your favourite tracks. To access the music player, touch **Applications**, then touch **Music**.

Playing a song

- 1 In the Home screen, touch the **Applications** tab and select **Music**.
- 2 Touch **Songs**.
- 3 Select the song you want to play.
- 4 Touch  to pause the song.

- 5 Touch  to skip to the next song.
- 6 Touch  to go back to the beginning of the song. Touch  twice to return to the previous song.

To change the volume while listening to music, press the up and down volume keys on the left-hand side of the phone.

Touch and hold any song in the list. It displays **Play, Add to playlist, Use as ringtone, Delete, Details, Share** and **Search** as options.

NOTE: Music file copyrights may be protected by international treaties and national copyright laws.

Therefore, it may be necessary to obtain permission or a licence to reproduce or copy music.

In some countries, national laws prohibit private copying of copyrighted material. Before downloading or copying the file, check the national laws of the relevant country concerning the use of such material.

Transferring files using USB mass storage devices

To transfer files using USB devices

- 1 Connect the LG-E400 to a PC using a USB cable.
- 2 USB connection mode list will appear, and select USB storage option.
- 3 Open the removable memory folder on your PC. You can view the mass storage content on your PC and transfer the files.
- 4 Copy the files from your PC to the drive folder.

Multimedia

- 5 When you are finished, select “Charge only” option to disconnect the phone.

How to transfer music/video files to your phone

- 1 Connect your phone to the PC using the USB cable. In the Home screen, touch and drag down the notification drawer. Select **USB connection mode > USB storage**, and select **Open folder** to view files from **Removable Disk** pop up which appears in PC .
If you didn't install LG Android Platform

Driver on your PC, you must set it up manually.

For more information, refer to 'Transferring files using USB mass storage devices'.

- 2 Transfer music or video files from the PC to the phone's removable storage.
 - You can copy or move files from your PC to your phone's removable storage using a card reader.
 - If there is a video file with a subtitle file (*.srt file with the same name as the video file), place it in the same folder

to display subtitles automatically when playing the video file.

- When downloading music or video files, copyrights must be secured. Note that corrupted files or files with incorrect extensions may damage your phone.

Sending data from your phone using Bluetooth

Sending data using Bluetooth You can use Bluetooth to send data by running a corresponding application, not from the Bluetooth menu as on most other mobile phones.

- * **Sending pictures:** Run the Gallery application, then select **Picture > Menu**. Click **Share**, then select **Bluetooth**. Check whether Bluetooth is turned on, then select **Scan for devices**. Choose the device you want to send data to from the list.

Multimedia

- * **Exporting contacts:** Run the Contacts application. Touch the address you want to export to. Touch the **Menu** key and select **Share > Bluetooth**. Check whether Bluetooth is turned on, then select **Scan for devices**. Choose the device you want to send data to from the list.
- * **Sending multi-selected contacts:** Run the Contacts application. To select more than one contact touch the **Menu** key and touch **Share**. Select the contacts you want to send or touch **Select all option** from top > Select **Share > Bluetooth > Enable Bluetooth** and select Scan for devices > Choose the device you want to send data from the list.
- * **Connecting to FTP (only FTP server is supported on this handset):** Select **Settings > Wireless & networks > Bluetooth settings**. Select the **Discoverable** box so you can search for your phone on other devices. Find the FTP service and connect to the FTP server.
- If you want to search for this phone from other devices, go to **Settings > Wireless & networks > Bluetooth settings**. Select the **Discoverable** box. The box is cleared after 120 seconds.

Utilities

Setting your alarm

- 1 In the Home screen, touch the **Applications** tab and select **Clock**.
- 2 If you want to add a new alarm, touch  and select **Add alarm**.
- 3 Set the time to turn on the alarm. After you set the time, the LG-E400 lets you know how much time is left before the alarm will sound.
- 4 Set **Repeat**, **Ringtone** or **Vibrate**, then add a label to name the alarm. Touch **Done**.

NOTE: to change alarm settings on alarm list screen, touch the **Menu** key and select **Settings**. You can adjust the below options: **Alarm in silent mode**, **Alarm volume**, **Snooze duration** and **Side button behaviour**.

Using your calculator

- 1 In the Home screen, touch the **Applications** tab and select **Calculator**.
- 2 Touch the number keys to enter numbers.
- 3 For simple calculations, touch the function you want (+, -, x or ÷) followed by =.

Utilities

- 4 For more complex calculations, touch the **Menu** key, touch the **Advanced panel**, then choose sin, cos, tan, log and so on.

Adding an event to your calendar

- 1 In the Home screen, touch the **Applications** tab and select **Calendar**.
- 2 To check the event, touch the date. Touch and hold if you want to add a new event. Touch **New event**.
- 3 Touch **What** then enter the event name. Check the date and enter the time you want your event to start and finish.

- 4 Also, touch **Where** then enter the location.
- 5 If you want to add a note to your event, touch **Description** and enter the details.
- 6 If you want to repeat the alarm, set **Repetition**, and set **Reminders**, if necessary.
- 7 Touch **Done** to save the event in the calendar. A coloured square in the calendar marks all days that have saved events. An alarm sounds at the event start time to help you stay organised.



Changing your calendar view

- 1 In the Home screen, touch the **Applications** tab and select **Calendar**. Touch the **Menu** key.
- 2 Select the calendar view for a particular day, week or month.

Voice recorder

Use the voice recorder to record voice memos or other audio files.

Recording a sound or voice

- 1 In the Home screen, touch the **Applications** tab and select **Voice Recorder**.
 - 2 Touch  to begin recording.
 - 3 Touch  to end the recording.
 - 4 Touch  to listen to the recording.
- NOTE:** touch  to access your album. You can listen to the saved recording.
- Notice:** the available recording time may differ from the real time.

Utilities

Sending the voice recording

- 1 Once you have finished recording, you can send the audio clip by touching **Menu > Share**.
- 2 Choose from **Bluetooth, Gmail Messaging**. When you select **Gmail Messaging**, the voice recording is added to the message, then you write and send the message normally.

Polaris Office

Polaris Office is a professional mobile office solution that lets users conveniently view various types of office documents, including Word, Excel and PowerPoint files, anywhere, anytime, using their mobile devices.

Managing files

Polaris Office provides mobile users with convenient file management features, including copying, pasting, renaming and deleting files and folders right on the device.

Viewing files

Mobile users can now easily view a wide variety of file types, including Microsoft Office documents and Adobe PDF, right on their mobile devices. When viewing documents using Polaris Office, the objects and layout remain the same as in their original documents.

App Manager

You can manage your applications with App Manager. You can easily check the number of currently running applications and shut

down applications. You can also uninstall the applications you have installed on your device.





The Web

Browser

Browser gives you a fast, full-colour world of games, music, news, sport, entertainment and much more, right on your mobile phone. Wherever you are and whatever you enjoy.

NOTE: additional charges apply when connecting to these services and downloading content. Check data charges with your network provider.

Using the web toolbar

-  Touch to go backwards one page.
-  Touch to go forwards one page to the one you connected to after the current page. This is the opposite of what happens when you touch the **Back** key, which goes to the previous page.
-  Touch to show all your open windows.
-  Touch to add a new window
-  Add/show bookmark and show **Most visited**, **Read it later** and **History**.

Using options

Touch the **Menu** key to view options.



Read it later – Add the current web page in read it later.



Add RSS feed – Add the current web page to the RSS feed.



Share page – Allows you to share the web page with others.



Find on page – Allows you to find letters or words on the current web page.



Select text – Allows you to copy any text from the web page.



More

- **Home page:** Go to the Home page.
- **Set home page:** Set the current web page as your Home page.
- **Add shortcut to home:** Add the shortcut of the current web page to the Home screen.
- **Page info:** Displays the web page information.

The Web

- **Downloads:** Displays your download history.
- **Settings:** Change web browser settings.

TIP! To return to the previous web page, touch the **Back** key.

Settings

In the Home screen, touch the **Applications** tab then scroll to and touch **Settings**.

Wireless & networks

Here, you can manage Wi-Fi and Bluetooth. You can also set up mobile networks and switch to airplane mode.

Airplane mode – After switching to airplane mode, all wireless connections are disabled.

Wi-Fi – Touch to select: This turns on Wi-Fi to connect to available Wi-Fi networks.

Wi-Fi settings – Allows you to set up and manage wireless access points. Set network notification, or add a Wi-Fi network. The

advanced Wi-Fi settings screen is accessed from the Wi-Fi settings screen. Touch the **Menu** key and touch **Advanced**.

TIP! How to obtain the MAC address

To set up a connection in some wireless networks with MAC filters, you may need to enter the MAC address of your LG-E400 into the router.

You can find the MAC address in the following user interface: Touch **Applications > Settings > Wireless & networks > Wi-Fi settings**, and touch the **Menu** key. Then select **Advanced > MAC Address**.

Settings

Bluetooth – Touch to select: This turns on Bluetooth to connect to Bluetooth devices.

Bluetooth settings – Set device name & discoverable mode, scan for other devices. Or, check a list of Bluetooth devices that you've previously configured and those detected when the phone last scanned for Bluetooth devices.

Tethering & portable hotspot – You can configure the USB tethering and portable Wi-Fi hotspot settings.

VPN settings – Displays the list of Virtual Private Networks (VPNs) that you've previously configured. Allows you to add different types of VPN.

Mobile networks – Set options for data roaming, network mode & operators, access point names (APNs) and so on.

Call settings

< **Fixed dialing numbers** >

Select **Fixed dialing numbers** to turn on and compile a list of numbers that can be called from your phone. You'll need your

PIN2, which is available from your operator. Only numbers within the fixed dial list can be called from your phone.

< **Voicemail** >

Voicemail service – Allows you to select your carrier's voicemail service.

Voicemail settings – If you are using your carrier's voicemail service, this option allows you to enter the phone number to use for listening to and managing your voicemail.

< **Other call settings** >

Excuse messages – When you want to reject a call, you can send a quick message

using this function. This is useful if you need to reject a call during a meeting.

Call forwarding – Choose whether to divert all calls, when the line is busy, when there is no answer or when you have no signal.

Call barring – Select when you would like calls to be barred. Enter the call barring password. Please check with your network operator about this service.

Call reject – Allows you to set the call reject function. Choose from **Off**, **Reject on list** or **Reject all calls**.

Settings

Call costs – View the charges applied to your calls. (This service is network dependent; some operators do not support this function)

Call duration – View the duration of calls including last call, all calls, dialled calls and received calls.

Additional settings – This lets you change the following settings:

Caller ID: Choose whether to display your number on an outgoing call. (This service is network dependent; some operators do not support this function)

Call waiting: If call waiting is activated, the handset will notify you of an incoming call while you are on another call (depending on your network provider).

Sound

< **General** >

Silent mode – Allows you to mute all sounds (including call and notification ringtones) except the audio from music and videos and any alarms you have set. You must mute media and alarm sounds in their own applications.

Vibrate – Allows you to set your phone to vibrate when you receive an incoming call.

Volume – Allows you to set the volume for ringtones, media and alarms. If you deselect the option to use the incoming call volume for notifications, you can set the volume for incoming calls and notifications separately.

< Incoming calls >

Phone ringtone – Allows you to set your default incoming call ringtone.

< Notifications >

Notification ringtone – Allows you to set your default notification ringtone.

< Feedback >

Audible touch tones – Allows you to set the phone to play tones when using the dialpad to dial numbers.

Audible selection – Allows you to set your phone to play a sound when you touch buttons, icons and other onscreen items that react to your touch.

Screen lock sounds – Allows you to set your phone to play a sound when locking and unlocking the screen.

Settings

Display

Brightness – Adjust the screen brightness.

Auto-rotate screen – Set to switch orientation automatically when you rotate the phone.

Animation – Set to display an animation.

Screen timeout – Set the time for screen timeout.

Location & security

Use wireless networks – If you select **Use wireless networks**, your phone determines your approximate location using Wi-Fi and

mobile networks. When you select this option, you're asked whether you consent to allowing Google to use your location when providing these services.

Use GPS satellites – If you select **Use GPS satellites**, your phone determines your location to street level accuracy.

Set up screen lock – Set an unlock pattern to secure your phone. Opens a set of screens that guide you through drawing a screen unlock pattern. You can set a **PIN** or **password** instead of a **pattern** or leave it as **None**.

When you turn on your phone or wake up the screen, you're asked to draw your unlock pattern to unlock the screen.

Set up SIM card lock – Set up SIM card lock or change the SIM PIN.

Visible passwords – Select to show passwords as you type them or deselect to hide passwords as you type them.

Select device administrators – Add one or more administrators.

Use secure credentials – Allows you to access secure certificates.

Install from SD card – Choose to install encrypted certificates from your SD card.

Set password – Set or change the credential storage password.

Clear storage – Clear credentials for all content and reset password.

Applications

You can manage applications and set up quick launch shortcuts.

Unknown sources – Default setting to install non-Market applications.

Settings

Manage applications – Manage and remove installed applications.

Running services – Check services that are currently running.

Storage use – View storage used by applications.

Battery usage – See what has been using the battery.

Development – Set options for application development.

Accounts & sync

< General sync settings >

Background data – Permits applications to synchronise data in the background, whether or not you are actively working in them. Deselecting this setting can save battery power and lowers (but does not eliminate) data usage.

Auto-sync – Permits applications to synchronise, send and receive data to their own schedule.

< Manage accounts >

List of all Google accounts and other accounts you've added to your phone.

If you touch an account in this screen, its account screen opens.

Privacy

Change the settings for managing your settings and data.

- **Back up my data:** Set to back up your settings and application data to the Google server.

- **Automatic restore:** Set to restore your settings and application data when the applications are reinstalled on your device.
- **Factory data reset:** Reset your settings to the factory default values and delete all your data. If you reset the phone in this way, you are prompted to reenter the same information as when you first started Android.

Settings

Storage

< Internal memory >

Check total available internal memory space. Touch **Erase internal memory** if you want to delete all data from the internal memory.

< SD card >

Check total available SD card space. Touch **Unmount SD card** for safe removal. **Erase SD card** if you want to delete all data from the SD card.

< System memory >

Checks the available space.

Language & keyboard

Set local language and region as well as keyboard settings.

Voice input & output

< Voice input >

Voice recogniser settings – Use the **Voice recogniser settings** to configure the Android voice input feature.

- **Language:** Opens a screen where you can set the language you use for speech to enter text.
- **SafeSearch:** Opens a dialog where you can set whether you want the Google SafeSearch filter to block some results.
- **Block offensive words:** When deselected, Google voice recognition will recognise and transcribe words many people consider offensive, when you use speech to enter text. When selected, Google voice recognition replaces those words in transcriptions with a placeholder comprised of star symbols (*).

< Voice output >

Text-to-speech settings – Use the **Text-to-speech settings** to configure the Android text-to-speech synthesiser for applications that can use this feature.

NOTE: if you don't have speech synthesiser data installed, only the **Install voice data setting** is available.

- **Listen to an example:** Plays a brief sample of the speech synthesiser, using your current settings.
- **Always use my settings:** Tick to use the settings on this screen in place of speech

Settings

synthesiser settings available in other applications.

- **Default Engine:** Opens a dialog where you can set the text-to-speech application you want to use, if you have more than one installed.
- **Install voice data:** If your phone does not have speech synthesiser data installed, this connects to Android Market and guides you through the process of downloading and installing the data. This setting is not available if the data is already installed.
- **Speech rate:** Opens a dialog where you can select how quickly you want the synthesiser to speak.
- **Language:** Opens a dialog where you can select the language of the text you want the synthesiser to read. This is particularly useful in combination with **Always use my settings** to ensure that text is spoken correctly in a variety of applications.
- **Pico TTS:** Configure the **Pico TTS settings**.

Accessibility

Use the **Accessibility** settings to configure accessibility plug-ins you have installed on your phone.

NOTE: requires additional plug-ins.

Connectivity

<USB connection >

Default connection mode – You can set the desired mode (**Charge only**, **USB storage**, **PC software** and **USB tethering**).

Always ask – Checkmark this if you don't want to see USB connection mode popup whenever USB cable is connected.

Wi-Fi connection – Checkmark this to use LG PC Suite with Wi-Fi connection.

Please note that Wi-Fi network should be connected for LG PC Suite via Wi-Fi connection in Wireless & networks settings.

Date & time

Use **Date & time** settings to set your preference for how dates are displayed. You can also use these settings to set your own time and time zone rather than obtaining the current time from the mobile network.

Settings

About phone

View legal information and check phone status and software version.

Software update

Phone software update

LG Mobile phone software update from the Internet

For more information about using this function, please visit the <http://update.lgmobile.com> or <http://www.lg.com/common/index.jsp> → select country and language.

This feature allows you to update the firmware on your phone to a newer version conveniently from the Internet without needing to visit a service centre. This feature is only available if and when LG makes the

newer version of the firmware available for your device.

As the mobile phone firmware update requires the user's full attention for the duration of the update process, please make sure you check all instructions and notes that appear at each step before proceeding. Please note that removing the USB data cable or battery during the upgrade may seriously damage your mobile phone.

NOTE: LG reserves the right to make firmware updates available only for selected models at its own discretion and does

Software update

not guarantee the availability of the newer version of the firmware for all handset models.

LG Mobile Phone software update via Over-the-Air (OTA)

This feature allows you to update the firmware of your phone to the newer version conveniently via OTA without connecting the USB data cable. This feature is only available if and when LG makes the newer version of the firmware available for your device.

First, you can check the software version on your mobile phone: **Settings > About**

phone > Software update > Check now for update.

You can also delay the update by 1 hour, 4 hours, 8 hours or 24 hours. In this case, the application will notify you to update when the time is up. You can also rearrange an update manually.

NOTE: This feature is dependent on the network service provider, region or countries.

DivX Mobile **DIVX**

ABOUT DIVX VIDEO: DivX® is a digital video format created by DivX, LLC, a subsidiary of Rovi Corporation. This is an official DivX Certified® device that plays DivX video. Visit divx.com for more information and software tools to convert your files into DivX videos.

ABOUT DIVX VIDEO-ON-DEMAND: This DivX Certified® device must be registered in order to play purchased DivX Video-on-Demand (VOD) movies. To obtain your registration code, locate the DivX VOD section in your device setup menu. Go to

vod.divx.com for more information on how to complete your registration.

DivX Certified® to play DivX® video up to 320x240.

DivX®, DivX Certified® and associated logos are trademarks of Rovi Corporation or its subsidiaries and are used under licence.

Software update

Notice:

Open Source Software

To obtain the corresponding source code under GPL, LGPL, MPL and other open source licences, please visit <http://opensource.lge.com/>

All referred licence terms, disclaimers and notices are **available for download** with the source code.

Accessories

These accessories are available for use with the LG-E400. (Items described below may be optional.)

Travel adapter



Battery



Data cable

Connect your LG-E400 and PC.



User Guide

Learn more about your LG-E400.



NOTE:

- Always use genuine LG accessories.
- Failure to do this may void your warranty.
- Accessories may vary in different regions.

Technical data

Ambient temperatures

Max: +55°C (discharging), +45°C (charging)

Min: -10°C

Troubleshooting

This chapter lists some problems you might encounter while using your phone. Some problems require you to call your service provider, but most are easy to fix yourself.

Message	Possible causes	Possible corrective measures
SIM error	There is no SIM card in the phone or it is inserted incorrectly.	Make sure that the SIM card is correctly inserted.
No network connection/ Losing network	Signal is weak or you're outside the carrier network. Operator applied new services.	Move towards a window or into an open area. Check the network operator coverage map. Check whether the SIM card is more than 6~12 months old. If so, change your SIM at your network provider's nearest branch. Contact your service provider.

Troubleshooting

Message	Possible causes	Possible corrective measures
Codes do not match	To change a security code, you will need to confirm the new code by re-entering it. The two codes you have entered do not match.	If you forget the code, contact your service provider.
Any application cannot be set	Not supported by service provider or registration required.	Contact your service provider.
Calls not available	Dialling error New SIM card inserted. Pre-paid charge limit reached.	New network not authorised. Check for new restrictions. Contact service provider or reset limit with PIN2.

Message	Possible causes	Possible corrective measures
Phone cannot be switched on	<p>On/Off key pressed too briefly.</p> <p>Battery is not charged.</p> <p>Battery contacts are dirty.</p>	<p>Press the On/Off key down for at least two seconds.</p> <p>Charge battery. Check charging indicator on the display.</p> <p>Clean the battery contacts.</p>
Charging error	<p>Battery is not charged.</p> <p>Outside temperature is too hot or cold.</p> <p>Contact problem</p> <p>No voltage</p> <p>Charger defective</p> <p>Wrong charger</p> <p>Battery defective</p>	<p>Charge battery.</p> <p>Make sure phone is charging at a normal temperature.</p> <p>Check the charger and connection to the phone. Check the battery contacts and clean them if necessary.</p> <p>Plug the charger into a different socket.</p> <p>If the charger does not warm up, replace it.</p> <p>Only use original LG accessories.</p> <p>Replace battery.</p>

Troubleshooting

Message	Possible causes	Possible corrective measures
Number not permitted	The Fixed dialling number function is on.	Check the Settings menu and turn the function off.
Impossible to receive / send SMS & picture	Memory full	Delete some messages from the phone.
Files not opening	Unsupported file format	Check the file formats that can be supported.
SD card not working	FAT16, FAT32 file system supported	Check SD card file system via card reader, or format SD card using the phone.

Message	Possible causes	Possible corrective measures
The screen does not turn on when I receive a call.	Proximity sensor problem	If you use any protection tape or case, check to see if it has covered the area around the proximity sensor. Make sure that the area around the proximity sensor is clean.
No sound	Vibration mode	Check the settings status of the sound menu to make sure you are not in vibrate or silent mode.
Hang up or freeze	Intermittent software problem	Remove the battery, insert it again and switch on the phone. Try to perform a software update via the website.

Troubleshooting

Message	Possible causes	Possible corrective measures
Phone locked and does not function.	Temporary software error	<ol style="list-style-type: none">1. Turn the phone off.2. Remove the back cover.3. Remove the battery and reinstall it.4. Close the back cover.5. Turn the phone on again.